1ª SECCION 1

SERVICIO DE THE ASSOCIATED PRESS
Esta queda autorizada para usar nuestro servicio y noticias de información
HILO DIRECTO CON NUEVA YORK

DIARIO DE LA MARINA

El DIARIO DE LA MARINA es el periódico más antiguo de Cuba. Fué fundado en el año mil ochocientos treinta y dos.
SERVICIOS ESPECIALES DE ESPAÑA

1ª SECCION 1

AÑO CIENTO UNO.—NUMERO 120. ACOGIDO A LA FRANQUICIA POSTAL HABANA, DOMINGO, 30 DE ABRIL DE 1933.—SANTOS CATALINA DE SENA Y AMADOR. TIEMPO PARA HOY: BUENO EJEMPLAR: 5 CENTAVOS

Los productores de azúcar de las Antillas son optimistas ante el alza continuada del mercado

No se publicará mañana "Diario de la Marina"

Mañana, día 1o. de mayo, no se publicará este periódico, en atención a que en esa fecha se celebra la Fiesta Internacional del Trabajo.

IMPRESIONES

MAÑANA es la fiesta del trabajo. El proletariado universal la ha hecho suya, exclusivamente suya; porque para los obreros los unicos trabajadores son los de hoz y martillo.

De ahí que para los burgueses el 1o. de mayo adquiera una significación inquietante.

Sin motivo, por cierto, pues trabajadores lo son todos los descendientes de la prístina pareja.

El hecho de que una clase social reivindique la justicia que no se le hace, no es para sembrar la inquietud en los espíritus nobles, en las almas fuertes. Si la reivindicación pretendida es justa, ¿por qué temer? Si la aspiración es un absurdo, ¿por qué el desasosiego?

Para el proletariado universal, mejor dicho, para una gran parte de él, el 1o. de mayo es lo que para los cristianos el 25 de diciembre: una conmemoración y una esperanza.

Desde hace tres lustros tienen su Roma en Moscou y su Constantino en Lenin, bien como desde mediados del siglo diez y nueve, tenían su Cristo en Marx.

Ellos creen que la sociedad perfecta es la que se establece sin clases sociales. Odian la jerarquía y adoran la técnica. La máquina es su Eucaristía, y conciben el mundo como un inmenso y ordenado taller, sin otra finalidad transcendente que la de producir lo más que se pueda con el menor esfuerzo posible.

Es una alucinación tan fuerte que los que la sufren, ven en Marx un personaje de categoría superior a la de Cristo, lo cual equivale a poner por encima de la obra de Aristóteles las maquinitas de afeitar.

Marx concibió la manera de que los obreros no se dejaran explotar por los patronos e ideó la táctica de una lucha sin cuartel entre unos y otros.

Cristo no hizo tanto. Cristo sólo hizo posible que el simple hecho de que el hombre explotase al hombre, apareciese como algo abominable. Y su radical subversión de la moral, de los sentimientos, de las ideas y del concepto de la justicia antiguos, no la verificó reglamentando la repartición de los bienes, como un iracundo demagogo cualquiera, sino mellificando el corazón de roca de los poderosos, a quienes auguró una recepción en el reino de su Padre Celestial más difícil que introducir un camello por el ojo de una aguja.

MR. BORAH ACUSA A EUROPA DE PROCEDER DE MALA FE

FRANCIA Y G. BRETAÑA HACEN OPERACIONES PARA LOGRAR VENTAJAS EN EL COMERCIO

Gran Bretaña tiene un fondo de paridad que usa para forzar el alza del dólar y depreciar la libra, obteniendo ventajas en el comercio. Parte de ese fondo fué prestado a Francia

WASHINGTON, abril 29.—(AP).—El senador Borah, republic no por el estado de Idaho, en un discurso sobre el tema de las deudas de guerra pronunciado esta noche, manifestó que «Francia y la Gran Bretaña aparentemente están haciendo todo lo posible para manipular la moneda con el fin de obtener cierta ventaja en el comercio sobre los Estados Unidos».

Declaró que hasta el momento las naciones europeas no se habían mostrado dispuestas a hacer concesiones o a «discutir los problemas económicos con sinceridad». Entre estos problemas, Mr. Borah mencionó las deudas, la estabilización de la moneda y los aranceles.

«La situación en la actualidad» —dijo Borah— «parece ser que las naciones europeas no están dispuestas a hacer nada en pro de la rehabilitación del comercio internacional. Sin embargo insisten en que debe posponerse el pago de las deudas, lo cual, a los postres, resultaría en su cancelación definitiva.

«Por otra parte las naciones de Europa no parecen dispuestas a desarmarse, estabilizar la moneda o hacer algo en pro de la rehabilitación económica.

«Todos sabemos que la Gran Bretaña, por largo tiempo ha tenido un fondo de paridad—que se usa para depreciar la libra y forzar el alza del dólar, dándole esto gran ventaja a los ingleses en el mercado del mundo.»

«Mientras que el distinguido representante de la Gran Bretaña, (Ramsay Mac Donald) era huésped nuestro, trayendo una misión de reconciliación y reajuste, recibimos la noticia que este fondo había sido grandemente aumentado. También se comprobó que parte del fondo sería prestado a Francia. Esto ocurrió mientras el representante de Francia estaba en los Estados Unidos, también en misión de amistad y reconstrucción.

«Estas dos naciones, por lo visto están dispuestas a manipular sus monedas para obtener una ventaja decisiva sobre los Estados Unidos en el comercio del mundo.»

Paderewski aún no ha resuelto si acepta la Presidencia de Polonia

Paderewski, por Massaguer

NUEVA YORK, abril 29. (AP.)—Ignace Jan Paderewski, pianista polaco y ex primer ministro de su país, embarcó hoy hacia Europa en el «Ile de France», después de una tournée artística por los Estados Unidos.

Declaró a los periodistas que aun no se había decidido, pero que probablemente no aceptaría la oferta de la Oposición Moderada, partido que quiere llevarlo a la presidencia polaca.

Paderewski se reunirá con su esposa en Suiza

Cintas ofreció un banquete a Sumner Welles

Asistieron varios distinguidos diplomáticos de Washington a dicha comida de despedida

WASHINGTON, abril 29. (AP)—El Embajador Oscar Cintas de Cuba, le ofreció una comida esta noche al nuevo Embajador de los Estados Unidos en la Habana, Mr. Sumner Welles y a su distinguida esposa.

Mr. Welles espera salir la semana entrante hacia la Habana para ocupar su nuevo puesto.

Entre los invitados a la cena estaban: el Embajador del Perú, señor Manuel Freyre y Santander; el Embajador del Brasil, señor De Lima e Silva, y señora; el ministro de Guatemala, señor Recinos y su esposa; el ministro del Ecuador, señor Zaldumbide y señora; el representante A. Piatt Andrew; Mr. Larz Anderson y señora y el director general de la Unión Pan-Americana, doctor León S. Rowe.

Todos los delincuentes serán detenidos en Chicago, antes de que se inaugure la Exposición

La ciudad quedará limpia de **gansters** y **racketeers**. El jefe de los detectives dió órdenes de detener a toda persona que tenga antecedentes penales. Ya dió comienzo la «limpieza»

CHICAGO abril 29. (AP.)—Una orden para efectuar la mayor «limpieza» de «gangsters» que se recuerda en la historia de esta ciudad, motivó hoy la salida de varios escuadrones de policías especiales con el fin de recoger a toda persona que tenga antecedentes penales.

«Arresten **a todos** los «gangsters» de la ciudad tenemos que limpiar la ciudad de Chicago en una semana», fué la orden dada por William Shoemaker, jefe del departamento de detectives.

La bitada tiene por objeto recoger a todos los racketters antes de la llegada de los primeros visitantes para la Exposición de un Siglo de Progreso, y de romper el dominio que ejerce el hampa sobre la industria y el trabajo.

Entre los primeros en caer en la redada estaban «Spike» O-Donel, líder de los gangsters del barrio sur, y su lugarteniente Sanford «Gimp» Rosenbaum.

O-Donnel que anteriormente tenía la concesión cervecera del área de los mataderos, será interrogado, en relación con la compañía de distribución de carbón que dice dirigir.

Gene O-Connor, agente de negocios de la Compañía de Toldos y Cortinas de Chicago, fué arrestado minutos después de darse la anterior orden. Fué interrogado en relación con varios actos de sabotage realizados contra varias tiendas de departamentos.

Se están llevando a cabo esfuerzos especiales para detener a Murray Humphreys, jefe del antiguo sindicato de Al Capone y sus lugartenientes «Three» Fingerad, Jack White y «Klondike» O-Donnel.

Este triunvirato, por sus esfuerzos dirigidos hacia la dominación completa de la Unión de Carreteros y obtener la supremacia en el negocio de la leche, cuyo valor se calcula en $20.000.000, según el capitán de detectives Daniel Gilbert, está a punto de provocar otra sangriente «guerra» de gangsters.

LA COLONIA JAPONESA DE PERU, CELEBRO EL NACIMIENTO DE HIROHITO

LIMA, Perú, abril 29. AP. La colonia japonesa ha celebrado el natalicio de Hirohito con un gran programa de fiestas sociales, patrióticas y deportivas.

Dieron un banquete al Presidente Sánchez Cerro a bordo del «Heiyo Maru» al que asistieron los miembros del gobierno, el cuerpo diplomático y las personalidades de la colonia japonesa.

Esta tarde la colonia celebró una fiesta deportiva.

CONFERENCIA EL NUEVO DIRECTOR DEL TRABAJO CON EL DR. E. MOLINET

El señor Aurelio García Guerra, cuyo nombramiento por Decreto Presidencial para Director de Trabajo de la Secretaría de Agricultura está a la firma del Ejecutivo, conferenció ayer con el Secretario del ramo por más de una hora.

El señor García Guerra devengará un sueldo de $166.66 que, hasta el mes de julio próximo que vendrá su plaza en los nuevos presupuestos, cobrará con cargo al Capítulo de Imprevistos de la Secretaría aludida.

Será depurado el partido comunista a partir de junio

Se expulsará a los que no probaron su fidelidad. Habrá un control fuerte

MOSCU, USSR., abril 29. (AP.)—Cerca de un millón de afiliados y aspirantes del partido comunista ruso serán expulsados de acuerdo con las severas disposiciones que se dictaron hoy, con el objeto, según dicen los directores del partido, de expurgarlo de «oportunistas, hipócritas y enemigos de la revolución.»

Al mismo tiempo, el Gobierno ha asumido facultades más amplias en relación con el sistema de pasaportes, con lo cual tendrá más derecho a supervisar la vida y los movimientos de cada uno de los ciudadanos.

El día primero de junio próximo el partido comunista iniciará su campaña de «depuración» para completar el proceso que se ha venido operando desde primero de año.

Esta campaña, según lo dicen las órdenes terminantes de la Comisión central de control del partido, se continuará no solamente para librarlo de comunistas hostiles, sino también para eliminar a afiliados «indisciplinados.»

Todos los comunistas que no estén «suficientemente preparados» serán degradados como candidatos durante el período de un año, a fin de que en ese tiempo aumenten sus conocimientos políticos y adquieran sentido de la responsabilidad.

Las personas que ahora tienen la categoría de candidatos serán colocados en el cuerpo de «simpatizadores», especialmente creado para ellos. Esta disposición afecta a los candidatos que no poseen la suficiente preparación para asumir las obligaciones del partido.

El partido comunista solamente cuenta con 3.200.000 afiliados, de los cuales 1.200.000 son candidatos. En los dos últimos años fueron admitidos 1.400.0000 candidatos y afiliados.

El decreto exige la restauración de la «disciplina de hierro» en el único partido político que existe en el Soviet. Las autoridades del partido admiten que como resultado de las recientes admisiones en masa« muchos elementos extraños han penetrado en las filas, incluso oportunistas, hipócritas y enemigos.»

La extensión del sistema de pasaportes, recientemente aplicada a las mayores ciudades del país, ha sido decretada por el Consejo de Comisarios del Pueblo.

En lo futuro, se exigirá pasaportes a todos los habitantes de las ciudades, colonias de obreros y fábricas nuevas y empresas, así como a las personas asignadas a los servicios de transportes, granjas del estado y estaciones de tractores. Además toda persona que viva a cien kilómetros de la frontera occidental de Rusia deberá prooveerse de un pasaporte.

Se explica que en todos los casos, excepto en el de los centros principales de población, en que el sistema de pasaportes se introdujo hace tiempo, los pasaportes se expedirán sin referencia a «la labor útil social ni al origen social» del solicitante.

Esto significa que los pasaportes servirán únicamente como documentos de identificación en las ciudades más pequeñas. En las grandes, donde los pasaportes se establecieron hace varios meses, ayudan a las autoridades a deshacerse de toda persona considerada indeseable.

La nave reina del aire

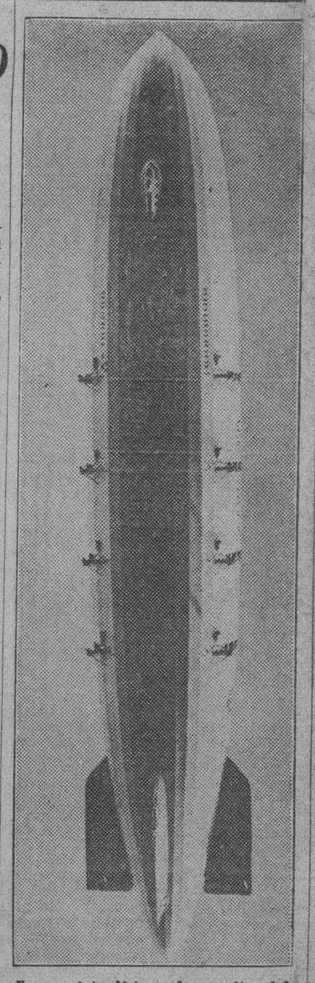

Esta originalísima fotografía del nuevo dirigible "Macon" de la marina de guerra estadunidense, tomada por uno de los expertos fotógrafos de la Prensa Asociada, fué hecha en los precisos momentos en que la enorme nave pasaba directamente sobre la lente, uno de los vuelos de prueba.

LOS PERUANOS FUERON RECHAZADOS EN EL RIO PUTUMAYO, POR COLOMBIA

PARA abril 29.—AP.—Los despachos de la frontera dicen que los peruanos atacaron a fuerte Calderón en la margen izquierda del río Putumayo, pero fueron rechazados.

DEUTSCHE GESANDTSCHAFT HAVANA
(LEGACION ALEMANA)
Einladung
Der Deutsche Gesandte und Frau Erythropel
würden sich freuen am Montag den 1 Mai, abends 9 Uhr, die Deutsche Kolonie auf der Gesandtschaft, Vedado, H No. 170, Ecke 19. Strasse, begrüssen zu konnen.

Los veteranos iran otra vez a Wáshington

75,000 bonistas, y sus familias estarán en la capital antes del próximo día doce de mayo

NUEVA YORK, abril 29. (AP.)—Los veteranos de esta ciudad comenzaron hoy los preparativos para organizar una nueva marcha de bonistas sobre la ciudad de Washington.

George Alman, uno de los líderes del contingente de Portland en la marcha del verano pasado, expuso sus planes de campaña esta noche.

Asegura que más de 75.000 veteranos y sus familias estarán en la ciudad de Washington antes del 12 de mayo. Esperan que de este número seis o siete mil sean neoyorquinos.

Se implantará la más estricta disciplina militar, dijo Alman. Se permitirá la participación de los comunistas si prometen acatar las órdenes.

EL EJERCITO PERSIGUE A LOS GRUPOS DE ALZADOS, EN LA PROVINCIA DE ORIENTE

Un grupo asaltó el cuartel de San Luis, matando a dos soldados y al Jefe de Policía, llevándose armas y caballos. Fueron perseguidos, causándoseles 4 bajas. Otra sustracción de armas

En las primeras horas de la noche de ayer, se facilitó en Palacio a los repórters de los diarios habaneros y a los representantes de la prensa extranjera, la siguiente nota explicativa de lo ocurrido en la mañana anterior, en San Luis, y en Victoria de las Tunas, Oriente:

«Al amanecer de hoy, mientras los soldados, ocupados en las caballerizas en la limpieza de los caballos, se hallaban sin sus armas, el pequeño cuartel de la Guardia Rural de San Luis, Oriente, fué sorprendido por un grupo de unos cuarenta hombres armados, quienes dieron muerte a dos soldados y se apoderaron de varios caballos y de algunas armas.

Noticioso del hecho, el teniente Rodríguez, de Palma Soriano, al frente de algunos números, salió en el acto para San Luis, obligando a los asaltantes a abandonar el pueblo, no sin antes hacerles dos muertos. Los fugitivos, en su huída, dieron muerte al Jefe de la Policía Municipal de San Luis, que tenían prisionero.

El capitán Larrubia, con algunas fuerzas de Santiago de Cuba, salió inmediatamente a batir la partida, la cual se fraccionó en tres grupos para eludir mejor la persecución de la fuerza pública. El grupo mayor, de unos veinte hombres, que se dirigió rumbo a Majaguabo, fué alcanzado y batido por un pelotón de la Guardia Rural al mando del sargento Morejón, que lo dispersó; le mató cuatro hombres, le hizo un prisionero herido, le quitó los caballos de que se habían apoderado en San Luis y varias armas.

Los dispersos están estrechamente perseguidos por las fuerzas de la Guardia Rural, que se han dividido en grupos de dos o tres hombres para hacer más eficaz la búsqueda de los que huyen.

En Victoria de las Tunas, un pequeño grupo de hombres forzó anoche la puerta del Juzgado Municipal, y se llevó varias armas viejas, revólveres y machetes, que estaban en depósito como piezas de convicción. El capitán Jomarrón, con noticias de que el citado grupo se hallaba en una finca a una legua de la Ciudad, se trasladó con toda rapidez a dicho lugar con cuatro soldados, sorprendiendo a los allí reunidos, matándoles un hombre, quitándoles las armas y dispersándolos. Parejas de la Guardia Rural persiguen sin descanso a los que lograron escapar.

En el resto de la República reina absoluta tranquilidad.

Las comunicaciones telegráficas y telefónicas con San Luis, quedaron restablecidas después de una corta interrupción.»

TRES AVIONES BOLIVIANOS BOMBARDEARON LA CIUDAD PARAGUAYA DE P. PEÑAZDO

BUENOS AIRES, abril 29.—AP. Comunican de Asunción—de fuente fidedigna—que tres aviones bolivianos ayer bombardearon la ciudad de Puerto Peñazdo, en la zona norte del río Paraguay, resultando muertos dos obreros y varios heridos.

COMENZARAN MAÑANA A LAS 10 A. M. LAS REUNIONES DE LA COMISION PRESUPUESTAL

Celebrarán sus juntas en Palacio e informarán luego al Jefe del Estado sobre el resultado de su labor. Se proponen que no haya déficit en el próximo presupuesto de la nación

Se acerca para el Congreso la hora de aprobar los Presupuestos Nacionales para el ejercicio de 1933 a 1934.

En los primeros días de la semana venidera quedará terminado completamente el informe de la Comisión Económica, que viene estudiando desde hace tiempo ya, la reducción de los Presupuestos en forma tal que no produzcan déficit; y que por el contrario, permitan cubrir con toda puntualidad los compromisos del Estado.

En la propia semana que se avecina tendrán efecto en el palacio presidencial algunas reuniones—ya anunciadas por nosotros—para acordar los reajustes debidos.

Asistirán a ellas con los miembros de la Comisión, los señores secretarios de Despacho, los cuales aportarán datos y opiniones sobre las economías que conviene introducir en sus respectivos departamentos.

Con las sugerencias de los secretarios, la Comisión emitirá un dictamen definitivo consignando detalladamente los reajustes necesarios.

Ese dictamen será elevado al Presidente de la República, quien ordenará la confección de los presupuestos. Y en su oportunidad los enviará al Congreso para su aprobación, acompañados de un mensaje.

Sin discusión alguna, las Cámaras votarán dichos presupuestos por unanimidad.

En Palacio hemos sabido ayer, a última hora, que las reuniones de que se habla en los comienzos de esta información, se iniciarán mañana, lunes, a las diez de la mañana.

Y en el curso de la semana, todas las tardes ,a las tres, los miembros de la Comisión presupuestal concurrirán a Palacio, a cambiar impresiones.

Tres jóvenes lesionados en un accidente

Su auto se volcó a causa de la rotura de la dirección, entre Millet y Placetas, (Santa Clara)

PLACETAS, abril 29. DIARIO. Habana.—(Por teléfono a larga distancia).—Una máquina que conducía a un grupo de jóvenes de la Sociedad Liceo de Santa Clara, integrantes del equipo de basket, sufrió la rotura de la dirección entre Millet y Placetas. A consecuencia del accidente resultaron heridos el doctor Armando Anido, Ignacio Consuegra y Antonio Vidaurreta, a quienes les fué practicada la primera cura en esta localidad, siendo calificado de grave el estado de los mismos. Seguidamente fueron trasladados a Santa Clara.

BANGA, Corresponsal.

Rusia se prepara a conmemorar el primero de mayo

En Bulgaria, Argentina y Chile se toman medidas contra los comunistas

MOSCU, abril 29.—AP.—El gobierno soviético terminó esta noche los extensos preparativos para la tradicional celebración, exuberante, del día primero de mayo.

Varios grupos de obreros dieron los toques finales a gigantescas efigies en las plazas públicas, mientras que el pueblo se preparaba para la gran manifestación en la enorme Plaza Roja.

En Moscú, como en las demás ciudades de importancia, se están colocando enormes cartelones y banderas rojas, y los obreros daban los toques de última hora al andamiaje donde se colocarán modelos de «paper mache» de construcciones socialistas.

ARRESTADOS TODOS LOS LIDERES COMUNISTAS BULGAROS

SOFIA, Bulgaria, abril 29.—AP.—Todos los líderes comunistas del país fueron arrestados esta noche, al comprobar las autoridades que tenían preparados planes para efectuar demostraciones el lunes, contra las órdenes dadas por el gobierno.

CONTRA LAS MANIFESTACIONES COMUNISTAS EN CHILE

SANTIAGO DE CHILE, abril 29.—AP.—Se han tomado numerosas medidas de precaución ante la posibilidad de manifestaciones obreras comunistas el día primero de mayo.

Todas las tropas están acuarteladas y destacamentos de fuerzas ocupan distintos puntos estratégicos de la ciudad y custodian las empresas de servicio público.

SUSPENDIDA LA FIESTA DEL 1o. DE MAYO EN ARGENTINA

BUENOS AIRES, abril 29.—AP.—El partido socialista argentino ha suspendido la celebración de la fiesta del primero de mayo, en vista del decreto dictado por el Gobierno limitando el despliegue de banderas y prohibiendo terminantemente el uso de la bandera roja.

Los socialistas habían pensado, en un principio, celebrar la fiesta, por ser la primera vez que se les permitía hacerlo, desde la revolución de 1930.

EL LUNES ESTARAN ACUARTELADAS LAS TROPAS MEXICANAS

MEXICO, abril 29. (AP)— Todas las tropas en México estarán acuarteladas el día primero de mayo, excepto ciertos destacamentos que prestarán servicio de policía durante los desfiles obreros que se llevarán a cabo en esa fecha.

El avance continuado del precio del azúcar ha servido para que mejoren los negocios en Cuba

La Secretaría de Comercio de los Estados Unidos rinde un informe de la situación de los negocios en toda la América. La perspectiva de Puerto Rico es también buena

WASHINGTON, abril 29. (AP.)—La situación de los negocios en la América Latina, fué sumarizada en breve hoy por la secretaría de Comercio en la siguiente forma:

«Los obstáculos que los importadores hallan en Bolivia, continúan estimulando a los fabricantes de artículos nacionales. La reversión de la política de libre intercambio del Brasil, junto con la incertidumbre debida a las elecciones de mayo, han sido causa de que los negocios mermaran algo durante el mes de abril. Algunos almacenistas chilenos anuncian que han decaído algo los pedidos en abril, aunque el movimiento al detalle aumentó bastante debido al cambio de estación. Los precios de artículos importados en Colombia, subieron en el mes de abril por causa de la reciente baja en el valor del peso.

«El avance continuado de los precios del azúcar crudo ha servido para mejorar la situación de los negocios en Cuba. Lo reducido de las existencias de tejidos en México, es índice de que en breve surgirán nuevas actividades en ese mercado. Los negocios continúan mejorando en Honduras y Panamá. La mejoría general en los negocios que generalmente se experimenta en el Perú al terminar la cosecha de algodón, no se ha sentido este año. Las actividades relacionadas con la zafra de azúcar en Trinidad han servido para reducir el número de desocupados, esperándose una cosecha «record.» La perspectiva general en el mundo de negocios portorriqueño para los próximos meses se considera buena. Los azucareros están más optimistas debido a la tendencia alcista del mercado. Las exportaciones uruguayas fueron muy reducidas en abril. Las importaciones también mermaron debido al cambio. El movimiento de los artículos de primera necesidad en Venezuela fué menos que normal en abril, limitándose los compradores a adquirir lo estrictamente necesario.»

"En Venezuela no hay crisis" declara el Presidente Gómez

General Juan Vicente Gómez

CARACAS, Venezuela, abril 29. AP. El presidente, general Juan Vicente Gómez, presentó su mensaje anual al Congreso esta tarde, en presencia del cuerpo diplomático extranjero y altos dignatarios del Estado y de la Iglesia.

Declaró el presidente que durante la crisis sin precedentes que el mundo está atravesando, la república venezolana ha progresado serenamente, sin haber tenido necesidad de apelar a medidas de emergencia. Esta situación excepcional—dijo—se debe a la paz, al orden que ha reinado en todo el país.

«Las relaciones con las demás naciones son en extremo cordiales»—dijo el general Gómez—; «nuestras fronteras con el Brasil han sido fijadas definitivamente. Han sido ratificados varios convenios diplomáticos. La radiotelefonía ha sido establecida con las principales capitales del mundo.»

Sumario de esta edición

	Páginas
Abela, caricatura	3
Automóvil	17
Crucigramas	4
Cables	2-3-24
Cines (cartel del día)	6
Crónica Habanera (Social)	5-7-9-11
Católica (cultos para hoy)	11
Defunciones	9
Detallistas (Junta General)	9
Distrito Central	11
Editorial	3
España, cables y comentarios	13
Guanabacoa al día	5
Hacienda	2
Habaneras (sección femenina)	8
Inventos, innovaciones y curiosidades	4
Música y músicos	6
Mercantil	19
Matanceras	4
Puerto	18
Palacio	12
Pasatiempos infantiles	12
Radio y Electricidad	10
Sociedades Españolas	8
Sports	14-15-16
Sanidad	2-3-9
Teatros (cartel del día)	6
Tribunales	2
Telegramas	12
Viajeros	18

LECTURAS:

«Almanaque Americano» por M. R. Maribona Viña	2
«Bromas y Veras», por Joaquín Aristigueta	4
Prado Arriba, Prado abajo, por XX	12
«Postales españolas» por C. Cabal	20
«Carlos Marx», por A. Padrón	18
«La actualidad», por León Ichaso	13
«Del lejano ayer», por R. A. Catalá	20
«Política económica», por Gastón Mora	24
«Al margen del cable», por Raúl Maestri	24
Charlas Femeninas	20
La Dictadura financiera de Roosevelt	20
varez	11
«Todos los paises deben equilibrar sus presupuestos», por Fredrick Norman	9

Una tempestad produjo daños en Guantánamo

Fué acompañada de una fuerte granizada. Varias casas fueron destruídas y otras destechadas

GUANTANAMO, abril 29.—Torrenciales aguaceros han caído ayer y hoy en Guantánamo. Esta tarde a la una descargó una fuerte tempestad de agua y granizo, acompañada de violentas ráfagas de viento, el que arrancó los árboles en muchas calles, derrumbando las vallas y anuncios Causó desperfectos en el edificio de la valla de gallos, situado en las orillas del río Guaso, arrastrando una parte del mismo las aguas del río. El edificio del taller de maderas Forment, también resultó destruído del todo interrumpiendo el tránsito. La tenería de Juan Dehesa en la calle Pedro A. Pérez fué des techada. También derrumbó algunas casas en el barrio Marañones. El Matadero propiedad de la firma Gutiérrez y Ca., fué destruído.

No hay desgracias personales que lamentar. Los temporales de agua benefician grandemente el valle de Guantánamo Casi todas las antenas de los radios han sido derribadas. La ciudad se halla sin flúido desde las doce del día habiendo paralizado los talleres sus labores. El Administrador de la Planta Eléctrica, me avisó a las cinco de la tarde que a dicha hora se restablecerá la corriente, en toda la ciudad.—ALVAREZ, Corresponsal.

LOS RESTOS DE PEDRO GOMEZ MENA

La Jefatura Local de Sanidad de la Habana ha autorizado la exhumación del Cementerio de Colón de los restos del señor Pedro Gómez Mena para ser embarcados el día 7 de mayo entrante en el vapor Orcoma con destino al Reino Unido donde recibirán sepultura.

OCTAVIO REYES SPINDOLA FUE NOMBRADO ENCARGADO DE NEGOCIOS DE MEXICO

MEXICO, abril 29. (AP.)—Octavio Reyes Spindola, fué nombrado hoy oficialmente para ocupar el cargo de primer secretario de la Embajada de México en la Habana, donde actuará en calidad de Encargado de Negocios.

El segundo secretario, Daesale Segura, continuará actuando de Encargado de Negocios hasta la llegada del señor Spindola a la capital cubana.

LAS ELECCIONES BRASILERAS

RIO JANEIRO, abril 29. AP. Varios millares de candidatos a las elecciones del miércoles están dando los últimos toques a la campaña electoral. El miércoles se elegirán 214 miembros de la Asamblea Constituyente.

El Presidente Vargas, desde el hospital, ha dirigido los preparativos finales y ha dictado órdenes para garantizar las libertad de los interventores en los colegios electorales.

LECTOR:
EXIJA con esta edición el Magazine de 16 páginas en Rotograbado
Por sólo 5 cts.

M.E.C.D. 2016

El Alcalde de Santa María del Rosario sólo pagará una multa por haber maltratado a Gómez Calás

Se ahorcó otra víctima de la ley hipotecaria

Al no poder cancelar la deuda puso fin a su vida un maestro de obras y pequeño propietario

Apesadumbrado, abatido por no poder cancelar una pequeña hipoteca que sobre una propiedad tenía, se privó de la vida anoche, en su domicilio, Wenceslao Domínguez Zaldívar, natural de Campo Florido, de 55 años de edad, maestro de obra y con domicilio en Santa Felicia 12, entre Villanueva y Luco.

Para llevar a cabo sus propósitos suicidas, Domínguez aprovechó la ocasión de que sus familiares se encontraban ausentes, quedando en la casa aquél con un menor nombrado Antonio Crespo, al que ordenó le fuera a un mandado, para así quedar completamente solo.

Tan pronto como Crespo salió para la calle, Domínguez se apoderó de un cáñamo, al que le hizo en uno de sus extremos un lazo corredizo y subiendo a la azotea, amarró el otro extremo a un tubo de los servicios sanitarios que da junto a la escalera, colgándose después.

Cuando Antonio Crespo regresó a la casa comenzó a buscar a Domínguez sin que lo encontrara por lo cual dió aviso a la señora Tranquilina Agüin con la cual está casado en segundas nupcias. Dicha señora temerosa de que algo pudiera haber ocurrido rápidamente regresó a su hogar y como tampoco hallara a su marido, subió a la azotea, encontrándolo ahorcado.

Dió aviso a la policía, constituyéndose el sargento interino J. Olano, quien comenzó las actuaciones, tomando declaración al doctor Clemente Domínguez Díaz, abogado e hijo del occiso, quien manifestó que su padre gozaba de buena salud y estimaba que atentara contra su existencia debido al abatimiento moral que le había producido la difícil situación económica que atravesaba.

Domínguez era además familiar del detective de la Policía Secreta, Rosendo Campos Agüin, en cuya casa residían con él y con la autora de sus días, señora Tranquilina Agüin.

La policía practicó un registro en las ropas que vestía el occiso, sin que ocupara carta alguna, donde explicara los motivos que impulsaron a Domínguez para atentar contra su existencia.

El médico de guardia de la Casa de Socorros de Jesús del Monte, doctor Vila, reconoció el cadáver certificando que presentaba un surco equimótico alrededor del cuello.

El cadáver por disposición del Juez de guardia, doctor Antonio María Lazcano y Mazón que se constituyó con el secretario Jorge Faz, fué entregado a sus familiares, con la obligación de presentarlo en el Necrocomio en la mañana de hoy.

"El Tamalero" es condenado a sólo 6 años

El tribunal acepta que mató a Arturo Cruz en vindicación de ofensa grave, no en su defensa

Cesáreo Alvarez Vigo, el tamalero que en la esquina de Línea y Calle 22, en el Vedado, dió muerte de certera puñalada a Arturo Cruz, el 29 de diciembre del pasado año, ha sido condenado a seis años y un día de prisión mayor, por homicidio, con las atenuantes privilegiadas de la edad, por cuanto sólo contaba cuando cometió el delito 17 años, y de vindicación próxima a una ofensa grave, desechándose la eximente de legítima defensa. El fiscal pidió para Alvarez la pena de veinte años de reclusión y la Sala aceptó, en parte, la tesis del doctor Garcilaso de la Vega, su defensor.

La sentencia hace constar con la ponencia del doctor Luis León Merconchini, que el citado día 29 de diciembre se encontraba Cesáreo Alvarez, que es de complexión regular, en el café «El Niágara», situado en Línea y calle 20(teniendo a su espalda, en el suelo, la vasija de lata en que guardaba los tamales para la venta, llegando Arturo Cruz, de 20 años de edad, que era más alto que el procesado, y delgado, viendo Alvarez que Cruz destapaba la vasija para coger, sin permiso de él, los tamales y comerlos y no pagarlos, como en otras ocasiones había hecho, por lo que le llamó la atención para que no continuara haciéndolo por el mal efecto que causaría a los parroquianos el que manoseara la mercancía, y como el Cruz estaba acostumbrado a que Alvarez lo soportase se disgustó y lleno de cólera dió una bofetada al procesado, entablándose entre ambos una lucha que cesó por la intervención de personas que allí estaban, marchándose Cruz para evitar que la Policía interviniese, siguiéndole detrás el procesado para ordenar su detención, y ya en la esquina de Línea y calle 22 y con un cuchillo que usaba para su negocio de tamales, le dió una puñalada en el pecho el repetido procesado a Cruz, causándole una herida que le produjo la muerte el 18 de enero siguiente.

Termina el Tribunal diciendo que se desconoce todo lo relacionado con el momento del ataque referido y si al mismo precedió otro por parte de la víctima y si ésta entonces o algo antes arrojó piedras al agresor y lo acometió de otra manera.

POR CIRCULAR BILLETES DE BANCO FALSOS

Catorce años, ocho meses y un día de cadena temporal ha interesado el fiscal para Antonio Barrios González y para Alfonso Torres Avila, a los que imputa el delito de adquisición de billetes de Banco falsos para ponerlos en circulación, instando que se excluya de fianza a los procesados dado el carácter aflictivo de la pena que solicita.

Somete el referido Ministerio al juicio del Tribunal el que el once de marzo último los dos encartados, Barrios y Torres, puestos de acuerdo —sin que conste estuvieren en connivencia con los falsificadores—se presentaron en la bodega de G y 23, en el Vedado, tratando la compra de una botella de ron; convenido el precio, dieron al dependiente Ramón Rodríguez, para que se cobrara, un billete americano de diez pesos, que previamente habían adquirido y que les constaba era falso. Lo que advertido por el dependiente se negó a recibirlo, siendo detenidos los procesados y comprobándose la ilegitimidad del billete.

ROBO DE FRACCIONES DE BILLETES

Por considerarlo autor del delito de robo con violencia en las personas, ha solicitado el fiscal seis años, diez meses y un día de presidio mayor para Urbano Hernández Quesada, al que aprecia la agravante de nocturnidad y para quien pide la exclusión de toda fianza.

Dice el fiscal que en la madrugada del 14 del mes en curso, en Obrapía y San Ignacio, el procesado asaltó a Daniel Rodríguez, a quien arrebató de las manos cincuenta fracciones de billetes de la Lotería Nacional, que valen cinco pesos, las que entregó Hernández a un desconocido que escapó con ellas, sin que pudieran ser recuperadas, dándose él también a la fuga y siendo detenido por un vigilante de la Policía Nacional, que lo persiguió a la voz de ataja.

SANIDAD Y EL CENTRO DE LA PROPIEDAD

Serán cumplidas las promesas hechas a los propietarios de no exigirles obras innecesarias

El Centro de la Propiedad Urbana de la Habana ha dirigido una carta al secretario de Sanidad, doctor Céspedes, como consecuencia de la reunión celebrada en dicha secretaría el pasado día 27, con asistencia de todas las representaciones de los industriales, comerciantes y propietarios de la Habana. Entre otros extremos, se significa en la carta de referencia que el Centro de la Propiedad observa que el doctor Céspedes está haciendo bueno su propósito y manifestaciones expuestas en la reunión citada, celebrando un cambio de impresiones con el director general de Sanidad y Jefe Local de Sanidad, para que se cumpla lo acordado a petición de la colectividad comunicante. Lo que ofrece la seguridad de que en lo adelante se registrará una efectiva acción sanitaria, acompañada de una necesaria transigencia.

DISTINTAS CONSULTAS

El Centro de la Propiedad recibe, y está cumplimentando, numerosas consultas de las entidades similares del interior, sobre procedimientos de cobros y recargos por servicios de agua de los Acueductos.

CONGRATULACIONES

En estos últimos días ha venido recibiendo el Centro de la Propiedad diferentes escritos de los Centros similares del interior de la República, en los que se le comunican acuerdos de congratulación y adhesión, por la labor que, ante el Poder Legislativo, realiza, con referencia al proyecto de ley sobre «Moratoria y Amnistía» por adeudos de tributos por todos conceptos, y, además, sobre las modificaciones necesarias para que una casa desalquilada no pague tributo alguno por «Impuesto Territorial» ni por «Servicios de Agua».

AMORTIZACION DE LA SOCIEDAD «L. JIMENEZ»

El señor Emilio San Pedro, presidente de la Asociación de cultura musical «Lico Jiménez» a quien hemos tenido el gusto de recibir en esta redacción, nos ruega informemos que la amortización al último domingo del mes de abril, ha sido pospuesta a virtud de haberles sido insuficiente el número de ingresos para cubrir los dictados de su reglamento. Asimismo interesa de los señores asociados que tengan los números 19, 23, 27, 31, 42 y 49, se sirvan pasar por la calle de Hospital número 10, altos, domicilio de la referida institución musical.

LOS PENSIONADOS DEL SERVICIO CIVIL HAN TRANSFERIDO SU JUNTA

Con motivo de la festividad del trabajo, el primero de mayo, la Asociación de Jubilados y Pensionados del Servicio Civil, que tenía una Junta General reglamentaria convocada para dicho día, acordó posponer ésta para el día 2 de mayo, a las tres p. m. la cual se celebrará en el local de la Asociación Nacional de Emigrados Revolucionarios, en Egido y Sol.

El secretario de la Asociación de Jubilados y Pensionados, señor Julio Martín Lamy, nos ruega llamemos la atención de los asociados, para que no dejen de concurrir a dicho acto.

UNA ESTAFA ES ACLARADA POR LA POLICIA JUDICIAL

Días pasados denunció en la Policía Judicial Silvino Pérez chófer de la casa Armada, que adquirió de Pedro Bugamin, vecino de Montejo, un ómnibus por el cual le abonó la suma de 250 pesos cuyo vehículo que tenía circulando en la empresa La Primera Especial, le fué ocupado como resultado de un procedimiento civil que le siguió a este último Isabel González, vecina de Guanabacoa, resultando estafado con tal motivo.

RESUMEN GRAFICO DE LA TRAGEDIA DE LA FAMILIA VIZCAINO, QUE PERDIO A TRES DE SUS MIEMBROS A CAUSA DE LA BRUJERIA

Epilogados los horrendos sucesos que tuvieron por escenario la vasta, y hasta entonces tranquila finca «República», enclavada en el término de Rancho Veloz, sólo queda por ofrecer a nuestros lectores—tras las amplias informaciones por el DIARIO publicadas—, el presente eco gráfico de lo que, sin duda alguna, constituye la más intensa nota criminal registrada en nuestro territorio. En primer término, la familia Gutiérrez Vizcaino «posa» complacida, sin que ninguno de sus miembros ofrezca la más mínima señal de pesadumbre ante el horripilante asesinato del cabeza de familia y el suicidio por colgamiento de los dos parricidas. Marcada con una cruz puede verse a la jovencita Juliana, que, según la creencia de la familia fanática, poseía un espíritu. En la foto señalada con el número 2, e igualmente indicado por una cruz, el diligente corresponsal del DIARIO, en Rancho Veloz, señor Sarabia, quien, realizando un esfuerzo informativo, puso los trágicos hechos en conocimiento de nuestros lectores. 3—Macabro aspecto que presentaba el cadáver del anciano Francisco Gutiérrez, cuando, en medio de la sabana, fué hallado por las autoridades. Y, por último, la foto número 4, recoge el momento en que las autoridades se disponían a efectuar el levantamiento del cadáver del desventurado Gutiérrez, salvajemente asesinado por dos de sus hijos. De pie, el sargento La Barca, el Juez Municipal doctor Marino Brito, y el sargento de la policía señor Carreras; sentados, el soldado Cartas, el Secretario señor Morales, y el médico forense doctor Vargas Ferrer.

Una mujer hiere a otra al reñir por un hombre

La agresora fué detenida por la policía y enviada al Vivac. Otra mujer ingirió un veneno

En el patio de la casa Salud 86, sostuvieron una fiera riña las inquilinas Francisca Bella Echevarría, de 32 años, y Carmelina Hernández Valdés, de 29 años de edad.

En el curso de la tragedia, la primera, con una navaja barbera, le infirió dos heridas a su contrincante, causándole lesiones de carácter menos grave, en las regiones escapular y lumbar derechas, de las que fué asistida en el segundo centro de socorro.

Según lo actuado por la Policía de la quinta Estación, Francisca y Carmelina sostuvieron una acalorada disputa que degeneró en riña por el amor de un sujeto mestizo, nombrado Aurelio, más conocido por el alias de «Macamba.»

Francisca Bella fué detenida y remitida al vivac, después de haber sido asistida de escoriaciones de la piel por el cuerpo, de carácter leve.

INTOXICADA

Justa Hodelin, de 23 años, vecina de Juan Bruno Zayas 17, fué asistida en el cuarto centro de socorro de graves síntomas de intoxicación que sufrió al ingerir un tóxico, equivocadamente.

EL SR. ALFONSO GALARZA

En la quinta «Covadonga» del Centro Asturiano, dejó de existir el señor Alfonso Galarza, quien desde hace muchos años figuraba en el giro de comisiones de esta plaza, habiendo dejado, por su honradez, actividad e inteligencia, una estela de afectos en quienes le trataron.

El señor Galarza constituyó un hogar, contrayendo matrimonio con la señora Eleuteria González, de cuya unión obtuvo diez hijos.

A la atribulada viuda, hijos y demás familiares, hacemos partícipe la expresión de nuestra condolencia.

TERMINARON LA ZAFRA

Terminaron ayer su zafra de 1933 los centrales San Ramón, en Pinar del Río, con 52,786 sacos; Constancia, Purio, Ramona y Santa Lutgarda, en Santa Clara, con 84,232; 46,638; 54,395 y 75,687 sacos, respectivamente; y el Niquero, en Oriente, con 88,329 sacos de 325 libras cada uno.

Quedan aun moliendo 50 compañías azucareras, habiendo terminado 75.

Almanaque americano

Firma de la venta
Monumento en San Luis)

ABRIL 30 1803
Napoleón vende la Louisiana los E. U.

A James Monroe, luego presidente de los Estados Unidos y autor de la famosa doctrina que lleva su nombre, de **«América para los americanos»**, cupo el honor de firmar, junto con Robert Livinston, el otro comisionado americano, la compra del vasto territorio de la Louisiana, que duplicó la extensión de la hoy gran república del Norte.

Por la nación vendedora, Francia, firmó Francisco Marbois, marqués de Marbé, ministro de Napoleón I.

La Louisiana fué descubierta o explorada primeramente, en 1541, por el valeroso capitán español Hernando de Soto, que murió en la exploración y tuvo por tumba las aguas del caudaloso Mississippi.

Pasaron cien años sin que otro hombre blanco la visitase. Luego la exploraron, en 1643, los franceses Marquette, Joliet y La Salle, que comenzaron su colonización. Fué cedida por Francia a su aliada España un siglo más tarde, permaneciendo en poder de esta última nación hasta el año de 1800, en que Napoleón obligó a que se la cedieran. La cesión, por razones de estado, se mantuvo algún tiempo en secreto.

Cuando Tomás Jefferson, a la sazón presidente de los Estados Unidos, se enteró del asunto, se alarmó y encomendó a su ministro en París, Livinston, que le propusiese a Napoleón la compra de Nueva Orleans y el control del río Mississippi. Bonaparte no quería hacer el negocio. Jefferson envió a Monroe a reforzar a Livinston.

De pronto, Napoleón cambió de opinión y ofreció a los embajadores americanos, no la ciudad sola, sino todo el territorio que entonces se conocía como la Louisiana. Los embajadores no tenían atribuciones para tanto, pero no vacilaron en exceder se y discutir la compra; regatearon el precio, como buenos yankees y lo fijaron en quince millones de pesos. Salía el terreno a dos centavos y medio por acre. El presidente y el Congreso aprobaron la conducta de Monroe y Livinston.

Todas las operaciones de cesión y venta se hicieron sin contar para nada con la voluntad de los habitantes de la Louisiana, que como una cosa cualquiera pasaron de unas manos a otras, y en poco tiempo pertenecieron a tres países distintos

Como todo se hizo en secreto el gobernador francés Laussant, cuando recibió las llaves de Nueva Orleans de manos de los españoles ignorando los planes de Napoleón, dijo en su discurso a los colonos que «la Louisiana había sido dada a España por un mal rey, pero ahora el gran Napoleón estaba a la cabeza de Francia. Napoleón era tan justo como grande, y recordando que los **luisianeros** eran franceses, quería proteger la provincia y ponerla bajo buenas leyes.

Los colonos le contestaron que «estaban contentos en ser ciudadanos de la Francia, pero que con excepción de O.Reilly, no tenían queja alguna contra los gobernantes españoles, que habían sido más bien hermanos que dominadores».

Pocos meses después Laussant tuvo que entregar las llaves a los americanos y en su discurso de entrega dijo al pueblo que «era un glorioso privilegio entrar a formar parte de la república americana».

El tratado se firmó el 30 de abril de 1803. Y Livinston le dijo a su compañero, al estampar su nombre:

«Hemos vivido mucho tiempo, pero ésta es la obra más útil y meritoria que hemos hecho. Desde este día los Estados Unidos figurarán entre las potencias de primer orden, y los ingleses perderán su influencia en América».

Y eso buscaba Napoleón el grande: debilitar a Inglaterra y crearle a ella y a España un formidable competidor en América.

M. R. Maribona Viña.

LOS DEMAS ACUSADOS POR MALTRATO Y AMENAZAS SON CONDENADOS A IGUAL PENA

El Tribunal dice que no existe el delito de detención ilegal, por estar suspendidas las Garantías Constitucionales. Pide el Fiscal cuatro años de prisión para otro acusado de amenazas

Aceptando que no existen los delitos de amenazas condicionales de muerte sin logro de propósito y el cometido por funcionario público contra el ejercicio de los derechos individuales sancionados por la Constitución—la detención ilegal—la Sala Primera de lo Criminal, con la ponencia del Magistrado doctor Ricardo R. Duval, dictó sentencia ayer absolviendo a Adolfo Fundora Carraya, Alcalde Muncipal de Santa María del Rosario, a su hermano Ramón, a Laureano Valdés Valdés y a Jorge Díaz Rodríguez en el proceso que se les siguió por la denuncia que contra ellos formulara Máximo Gómez Calás, nieto del Generalísimo. A Adolfo Fundora, Valdés y Díaz se impone multa por cada una de las dos faltas de maltrato de obras en que incurrieron y Ramón Fundora es absuelto libremente. La defensa de los encartados estuvo a cargo de los doctores Francisco Félix Ledón Manuel Castellanos y Rafael Guas. El Fiscal instó para los referidos acusados las penas de dos años, cuatro meses y un día de prisión correccional y caución de mil pesos de no ofender de nuevo al amenazado y, además, multa de 500 pesos por los dos citados delitos.

Dice el Tribunal que en el último período electoral Adolfo Fundora, Alcalde en funciones de Santa María del Rosario y Máximo Gómez Calás, eran, respectivamente, candidatos a la Alcaldía de dicho término, por el Partido Liberal y Progresista, estando por ello, entibiadas las relaciones de amistad que antes existían entre ambos. Así las cosas, siendo como la una y media de la tarde del 1 de julio último, en cuya fecha estaban suspendidas las garantías constitucionales, estando Gómez almorzando se le presentó Catalino Febles, participándole que en el vivac estaban detenidos varios correligionarios, por lo que, dejando el almuerzo marchó al vivac a fin de conocer la causa de esas detenciones y prestar a sus amigos políticos los auxilios del caso, acompañándolo además de Febles, su cuñado Mario Vargas Conesa, José Corto Fresneda, José Agustín Torres y Agapito Pérez, llegando todos al vivac, situado en el mismo edificio del Ayuntamiento, obteniendo Gómez el permiso del Jefe de la Policía, Pedro Albuerne, para pasar él solo y entrevistar a los detenidos, quedándose fuera los otros acompañantes.

A poco de estar Gómez en conversación con los detenidos que lo eran Laureano Febles, Santiago Fresneda y Crescencio Rodríguez—sigue diciendo la sentencia—se presentó el Alcalde Fundora, acompañado de sus amigos, los acusados Laureano Valdés y Jorge Díaz Rodríguez y se abalanzaron sobre Gómez, dándole golpes y empujándolo hacia una celda, donde lo encerraron, manteniéndolo allí durante unas tres horas, al cabo de cuyo tiempo fué remitido al Juzgado que lo puso en libertad no obstante habérsele formulado una acusación que dió lugar a la causa número 223 posterior a la actual, la que ha sido sobreseída provisionalmente y en la que se atribuyó a Gómez el hecho de haberle dado una bofetada al Alcalde Fundora cuando éste al decir de los acusados, le preguntó que con qué permiso había entrado en el lugar.

Gómez Calás—termina diciendo la sentencia—no fué reconocido de los golpes que le dieron y con la prueba del juicio no se ha justificado que Ramón Fundora tomara parte en los hechos.

La absolución de los acusados en cuanto a la detención ilegal obedece al citado extremo de la suspensión de garantías, siendo indispensable que estén en vigor para que el delito, en la forma descrita, quede consumado.

POR AMENAZAS AL DOCTOR URQUIAGA

Para Saturnino Nebot Herrera, señalado como autor de los delitos de amenazas condicionales de muerte por escrito y sin logro de propósito e infracción del Código Postal, ha interesado el Fscal las penas de cuatro años, dos meses y un día de prisión y cuatro años, dos meses y un día de destierro en el caso de no dar caución de mil pesos bajo promesa de no molestar más al ofendido y dos años de prisión también.

Motivó el proceso las denuncias del doctor Carmelo Urquiaga, ante el Juez Correccional de la Sección Tercera, contra el procesado y el Fiscal relata que Nebot envió por correo al referido legislador una carta en la que le decía: «Si usted no se retira de las dos denuncias para que me dejen salir, tenga la seguridad de que lo voy a matar como un perro que es usted; que es la muerte que se merece y si persiste en tenerme escondido, mi amigo Estaurino, al frente de los Populares contrarios suyos llevarán a cabo su muerte que se merece, porque con tanta valentía que dice usted tiene no sale a fajarse con uno de nosotros, sino que busca guapos que saquen la cara por usted»; conteniendo la carta, también, frases ofensivas para los Jueces Correccionales de la Quinta y Tercera Sección, doctores Alvarado y Sánchez.

REPUESTO UN EMPLEADO DEL HOSPITAL DE DEMENTES DE CUBA

La Sala de lo Civil del Tribunal Supremo ha dictado sentencia declarando con lugar el recurso establecido por el doctor Oscar Efreira, a nombre de Francisco García Puldón, al cual se le repone en el cargo de empleado del Hospital de Dementes de Cuba, en el que fué declarado cesante injustificadamente.

CONDENADO POR TEMERARIO

A instancia del doctor Ramón González Barrios, letrado director del comerciante de Batabanó José García Fernández, la Sala de lo Civil de esta Audiencia ha dictado resolución confirmatoria de la del Juez de Bejucal, doctor Antonio Barreras, que desestimó la solicitud de Ramón González Prendes, también comerciante, de que se acumularan los autos en el juicio ejecutivo deducido por el citado García Fernández contra el referido González Prendes. La Sala impone las costas de la apelación a este último en concepto de litigante temerario y de mala fe.

Aduce el Tribunal que lo hecho por el Juez está ajustado a Derecho; y, además, funda su resolución en que el citado González Prendes suspendió la vista del asunto por tres ocasiones consecutivas sin concurrir en definitiva a Estrados a sostener su solicitud. Esta consistía en que se acumularan los dos pleitos que en contra del recurrente siguen García Fernández y José Fernández López; habiendo el Juez dictado sentencia en la demanda del primero de esos actores, García Fernández, condenando a González Prendes al pago de la suma reclamada y el embargo de varias embarcaciones de la propiedad del demandado que se encuentran en Surgidero de Batabanó y al abono de las costas causadas.

Un hombre mató a los maestros de un hijo suyo

Era zapatero en Holdon, Indiana. Se disgustó con la nota que le dieron al niño. Se suicidó

HOLDON, Indiana, abril 29. (AP.) Frank Ellis, zapatero, de 65 años de edad, disgustado por las notas que recibió su hijo Wallace, de once años de edad, en la escuela, dió muerte a tiros a dos funcionarios escolares y se suicidó.

Sus víctimas son David W. Rea, de 59 años, patrono escolar de Otter Creek y J. H. Petty, coach atlético de la Escuela de Holton.

El tiroteo ocurrió frente a la pequeña tienda del zapatero en la calle principal del pueblo.

Ellis salió de la tienda esta mañana y después de una breve conversación con los maestros, sacó un revólver y comenzó a hacerles disparos. Petty falleció mientras era conducido a un hospital. La muerte de Rea fué casi instantánea.

Ellis salió corriendo y se refugió en su tienda, donde puso fin a su vida.

Ratificada la llegada de Mr. Sumner Welles

En Estado no se ha recibido la solicitud oficial para obtener las cortesías y franquicias

Fué un día el de ayer, de muy poco movimiento, en la Secretaría de Estado.

El doctor Ferrara, jefe del Departamento del Exterior no acudió a despachar. Los sábados son, siempre, nada pródigos de noticias en las oficinas de la nación.

Preguntamos, sin embargo, en el Protocolo de la Secretaría si se conocía la fecha exacta de la llegada del embajador americano, y en el Protocolo no pudieron darnos razón de si el embajador Cintas había ya solicitado las cortesías de desembarco, que, oficialmente, Estado debe concederle a Mr. Sumner Welles y su séquito.

También hemos podido saber que un empleado de la Secretaría de Estado acudió, en la mañana de ayer, las oficinas de la Flota Blanca, la que traerá a Cuba al Embajador y sus acompañantes, y se le informó ser absolutamente cierto que el diplomático americano llegará a Cuba, a bordo de uno de sus buques, el domingo que viene, noticia que ofrecimos exclusivamente.

Habrá cambios de empleados en Hacienda

El lunes vacarán las oficinas públicas. Recaudación en las Zonas Fiscales ayer $113,821

Después del gran movimiento habido en la Secretaría de Hacienda, en lo que fuera Dirección de Rentas Terrestres, hoy transformada la misma oficina en Sección, se asegura en el Departamento que habrá muchos cambios de nuevas secciones en negociados.

Altos funcionarios de la Secretaría de Hacienda, extraoficialmente nos han informado que las Secciones llamadas de «Deudas Nacionales», de la «Moneda» y «Pagaduría», quedarán transformadas, para el nuevo año económico, en simples negociados, y otros Negociados quedarán refundidos, como por ejemplo, el de Inmigración, que solamente tien eun jefe y dos empleados.

La única Sección que aumentará sus plazas, para el nuevo año fiscal, será la de Rentas, que dispondrá de un buen número de inspectores.

LA RECAUDACION EN LAS ZONAS

Ayer, fué elevada la recaudación de las Zonas Fiscales. La de Oriente recaudó la cantidad de 82.682.98 pesos; la del Centro, la suma de pesos 16.021.56; y la de Occidente, la cantidad de $15.117.41. Total, pesos 113.821 y 95 centavos.

VACARAN LAS OFICINAS PUBLICAS

El lunes vacarán las oficinas públicas. En la de Hacienda, el Secretario doctor Averhoff, ordenó a todos los jefes de Secciones y Negociados que lo participaran a sus empleados.

EL INGENIERO SR. EMILIO PINEL SE HIZO CARGO DEL CONSULADO DE HONDURAS

El ingeniero señor Emilio Pinel, nos participa en atenta comunicación, haberse hecho cargo del Consulado General de la República de Honduras en Cuba, con residencia en esta ciudad, por acuerdo del supremo gobierno de aquella nación, sustituyendo al licenciado José María Echeverría, quien cesó en sus funciones.

El señor Pinel, instaló sus oficinas en la calle Manrique número 2, en cuyo lugar atenderá los asuntos de dicho Consulado General, de 9 a 1 p. m.

Agradecemos al señor Pinel su cortesía.

Se llama a los herederos de seis fallecidos

El Juzgado de la 1ra. Instancia del Sur, cursa diligencias de los intestados, de oficio

(JUZGADOS DE PRIMERA INSTANCIA)

El juez de primera instancia del sur, doctor Juan Ignacio Jústiz, secretaría de Francisco Abeilé, cursa las diligencias sobre prevención de los intestados de oficio de las personas fenecidas que se citan a continuación:

Arturo Narciso Armesto Armesto, natural que era de España, de 66 años, casado, blanco, empleado y vecino que era de Blanco 23, que falleció el día 28 de noviembre de 1928.

—Pablo Barrayarza, natural de la Habana, militar, mestizo, que falleció en la bahía de esta capital a consecuencia de suicidio por inmersión, el día 18 de junio de 1929.

—Charles Edmond, que era natural de Holanda, raza negra, de 73 años, estibador, soltero y que falleció en la calzada del Cerro—donde residía, número 498, el día 2 de marzo de 1929.

—Manuel Martínez Peón, de Oviedo, España, 70 años, blanco, jornalero, soltero, vecino que era de Agua Dulce 6 y que falleció el día 25 de julio de 1929.

—María Daris de Jamaica, de 29 años, de raza negra, que falleció en su domicilio de la calle de Avenida de Bélgica, antes Egido, número 80, el día 2 de agosto de 1929.

—Perfecto Eleuterio Lazcano, de la Habana, de 47 años, viudo, pintor y vecino que era de San Pablo sin número oficial alguno, en el Cerro, que falleció el día 25 de abril de 1929.

En las anteriores diligencias, sobre los intestados a que se hace referencia, se llama por el juez del sur a cuantos se consideren con derecho a las herencias dejadas por los individuos fenecidos citados, para que dentro del término de treinta días se presenten al juzgado, personándose en forma en los autos con los documentos acreditativos de sus derechos e identidad.

EXPEDIENTE DE DEMENCIA

En el propio juzgado de primera instancia del sur, la misma mesa de Abeillé, instruye el expediente correspondiente para tratar sobre la reclusión, en el hospital de dementes de Cuba (Mazorra), del presunto enajenado Manuel Urribarri López, llamándose a los parientes, si los tuviere, para que dentro del término de treinta días, se personen en autos, pudiendo impugnar la relación de hechos e informes médicos.

DESAPARICIÓN DE UNA JOVEN DE DIEZ Y SIETE AÑOS

En la Policía Judicial denunció Carmen Amador Peña, vecina de Cádiz número 47, la desaparición de su hija Carmelina Pérez Amador, que cuenta diez y siete años de edad, suponiendo no sea ajeno a ello su novio Roberto Prieto Solís, vecino de Juan Alonso 26.

El Suinspector Gayoso practica investigaciones para aclarar el hecho.

M.E.C.D. 2016

Las conversaciones de Wáshington han sido un gran paso para la solución de los problemas del mundo

UN NUEVO GIGANTESCO AVION DE ALEMANIA BAUTIZADO EN HONOR DE VON HINDENBURG

Como primer acto oficial del nuevo Ministro de Aviación, se ha inaugurado una gran campaña encaminada a garantizar la seguridad aérea de Alemania, con la Liga de Defensa Aérea

BERLIN, abril 29. AP. El capitán Hermann Goering, recientemente nombrado Ministro de Aviación del Reich, bautizó hoy un gigantesco avión en honor del presidente Von Hindenburg, y declaró que Alemania ha triunfado sobre las demás naciones del mundo» en la construcción de aviones comerciales».

Una campaña con el fin de garantizar la «seguridad aérea de Alemania», fué inaugurada con la creación de la Liga de Defensa Aérea. La formación de esta Liga fué el primer acto oficial del nuevo ministro de aviación.

En la primera reunión de este grupo se anunció que se dedicaría a popularizar la idea de protección aérea civil, y que se trataría, con la cooperación de organizaciones locales, de educar al pueblo para que sepa protegerse.

Otro evento del día fué la inauguración en Schweidnitz, Silesia, de la casa del famoso «as» de la guerra mundial, Manfred Von Richthofen, como museo nacional.

Al apelar al pueblo alemán el capitán Goering dijo que la defensa aérea es un problema de existencia nacional.

«Un pueblo que se subyuga dócilmente ante un enemigo despótico, no tiene derecho a existir»—declaró el capitán Goering—. «Desde que terminó la guerra, las naciones del mundo le han venido prometiendo a Alemania que se llevarían a cabo los planes para el desarme general, pero la verdad del caso es que en la actualidad el mundo está armado hasta los dientes.

El Ministro dijo que Alemania estaba completamente indefensa, tanto por tierra como por el aire.

«Todas las ciudades de Alemania, están dentro del área de acción de los aviones de bombardeo»—aseguró. «Nuestras industrias más importantes ofrecen blanco seguro para los aviadores enemigos».

La criminalidad desbordada

UN crimen incalificable, propio de un pueblo salvaje, viene a poner de manifiesto, más de lo que ya lo estaba, la degradación moral espantosa en que vamos cayendo o, por mejor decir, en que nos encontramos.

Aludimos al parricidio insólito perpetrado en la zona de Rancho Veloz por dos jóvenes campesinos, quienes fanatizados por bárbaras creencias reveladoras de absoluta incultura y ausencia de los más rudimentarios sentimientos, ataron a su padre para comerle los ojos y devolverle con eso la salud a una hermana enferma...

La inmolación canibalesca fué inspirada por las ideas —llamémoslas así, porque de algún modo hay que llamarlas —de brujería que existen extendidas y arraigadas en nuestro pueblo como en otros, incluso algunos de civilización más avanzada, pero la que no ha penetrado, tampoco, en todas las capas sociales, pese a la Escuela, propagadora de cultura, y a la Iglesia, depuradora de los sentimientos, mantenedora de una Fe, sin la cual el sentido materialista generalmente rige la vida del hombre y lo arrastra a la bestialidad, acaso peor para el prójimo cuanto más refinado es el sujeto que la practica, pues el de este tipo suele evadir la acción punitiva, obrando al margen de la Ley.

Si jamás se cometió en nuestro país un crimen igual al que comentamos, en cambio han sido muy frecuentes, y algunos no menos repugnantes, otros debidos también a la brujería. No es, pues, la primera vez que la conciencia pública tuvo motivos para sentirse indignada, manifestándose en forma que compelió a las autoridades a perseguir y castigar las prácticas a que son inducidos los incautos casi siempre con fines de inicua explotación. Tampoco son víctimas exclusivas de esas prácticas los elementos ineducados. Hace poco se escandalizó la sociedad ante la denuncia, que dió motivo para la formación de una causa criminal, de que la señora Montalvo viuda de Latour, dama de abolengo, oriunda de Cienfuegos y radicada en esta capital, había sido despojada primero de su fortuna y lentamente envenenada después por un brujo, al que se atribuye a la vez la muerte del esposo y todas las perturbaciones sufridas por la familia.

Cuando en medios más o menos elevados de la sociedad se registran hechos de esta naturaleza, es explicable que crímenes peores se produzcan entre individuos carentes de toda educación, como tenían que serlo los feroces parricidas de Rancho Veloz, quienes, sin embargo, poseían cierto sentido de responsabilidad, demostrada al tratar de evadir la acción de la justicia, poniéndose en fuga; como cabe suponer que tenían también siquiera una conciencia embrionaria, desde el punto y hora en que no pudiendo resistir, al parecer, el peso de su abominable culpa, anticiparon la muerte que les esperaba por sentencia legal, ahorcándose. El fin de esos desalmados delincuentes ahorra trabajo a los tribunales. Pero el acto monstruoso por ellos realizado hace más imperativo de lo que era, y lo era mucho, la necesidad de emprender una cruzada vigorosa y persistente contra la brujería y cuanto de algún modo contribuye a la degradación moral, cuyo avance nadie negará que es evidente y nos infama. A perseguir las prácticas que conducen al crimen o que sin ello menguan y aun desmienten nuestra condición de pueblo civilizado, a combatir los vicios que con absoluta impunidad y visiblemente se propagan, a velar por el mantenimiento de las reglas de decencia y orden sin las cuales la vida se anarquiza, y hace imposible, tiene que dedicarse con ahinco la policía, atendiendo a la función primaria que le corresponde.

La repetición incesante de crímenes da motivo para que esté horripilada esta sociedad, por lo menos la parte de ella que por educación o exquisitez de sentimientos no puede habituarse a ver o saber que frecuentemente, a diario casi, se derrama sangre humana, se siegan vidas, se siembra el dolor. El parricidio perpetrado en Rancho Veloz alcanza superlativa trascendencia no sólo por lo que en sí significa, sino por los hechos análogos que le han antecedido, por el continuo desarrollo de la criminalidad en sus múltiples formas, por todo, en fin, lo que se ofrece como exponente de inseguridad para la vida y la hacienda. Por momentos se hace más patente y cobra mayor urgencia la necesidad de eliminar los motivos de relajación moral, de descomposición social, de crisis espiritual que confrontamos, provocadores de reacciones que no debe esperarse a que se produzcan porque nunca se sabe a lo que conducen en definitiva y suelen acarrear males peores que aquellos que se pretende repudiar con ellas. Una de las cosas que se requieren es la parquedad en los indultos y en las amnistías, esto es, no anular, sino robustecer la obra de los tribunales de justicia. Acaso nada induce tanto a delinquir, como el saber que las penas por excepción se extinguen por completo. Mientras no haya verdadera ejemplaridad legal en los castigos, fatalmente iremos retrogradando y quizás llegue un día en que no nos espante ni nos indigne ver o saber que un hijo desnaturalizado mata a su padre para comerle no ya los ojos, sino el corazón, porque esa víscera habrá dejado de ser noble en todos nosotros o se nos habrá insensibilizado por completo. Por el camino que vamos, a eso llegaremos indefectiblemente.

EXENTOS DE CONTRIBUCION

El doctor Mario García Madrigal, Jefe de Sanidad de Sancti Spíritus, ha consultado a la Dirección del ramo si exige o no licencia sanitaria a los puestos de venta de guarapo, ya que el Ayuntamiento los ha declarado exentos de contribución hasta el año de 1934. Agrega que los locales donde están instalados esos comercios se encuentran en buenas condiciones de limpieza.

1ro. DE MAYO — por ABELA

—¿No sabes, padrino? Mañana es el día del descanso.
—Pues ya ves, a mí me dijeron que era el día del trabajo.

SE OFRECIO UN BANQUETE EN EL HOTEL NACIONAL AL ILUSTRE EXPERTO EN ARTE CULINARIO Y GASTRONOMO, MR. F. KABUS

Aspecto de la concurrencia que asistió al banquete ofrecido anoche en el Hotel «Nacional» al experto gastronómico y autoridad culinaria de fama universal Mr. Fernand Kabus, vice presidente de la «Angostura Bitters Company», de New York, Londres y Trinidad.

Un inteligente compañero de Redacción, —muy enterado—nos hacía hace varios días la boca agua, relatándonos la formidable contienda culinaria celebrada hace ya varios años, entre los **cordon-bleux** ingleses y los franceses, en la que ambos contendientes desplegaron todos sus conocimientos con el resultado de que los jueces, escogidos entre los periodistas más ilustres de Europa y América, no pudieron definitiva señalar cuáles habían resultado vencedores. La causa de la mención anterior débese al banquete que asistimos en la noche de ayer—que seguramente nada tiene que envidiar a ninguna de esas fiestas gastronómicas—ofrecido por el Hotel Nacional de Cuba, al ilustre experto culinario y gastrónomo internacional Mr. Fernand Kabus, huésped de nuestra ciudad en los días que corren, que a su personalidad extraordinaria une la condición de ser vicepresidente de la Compañía Angostura Bitters, de New York, Trinidad y Londres, fabricantes del universalmente conocido aperitivo «Gotas de Angostura».

Mr. Kabus, que es un políglota formidable—habla trece idiomas— y un viajero impenitente, se encuentra desde hace varios días en la Habana encantado con nuestra ciudad, las maravillas de nuestro clima y las excelencias de nuestro ambiente.

«De Hong-Kong a Berlín, del Cairo a Sidney, de San Francisco a Buenos Aires, la Habana no tiene nada que envidiar a las grandes capitales cosmopolitas del mundo entero.» Tales son las palabras con que inició su plática después del banquete el famoso gastrónomo, que minutos más tarde iba a trasmitir por radio una interesante conferencia acerca de la Historia Culinaria del Mundo y su influencia sobre el espíritu humano.

Amablemente invitados por el administrador insustituible del Hotel Nacional, Mr. Taylor, asistimos a la comida de ayer noche, en representación del Director de este periódico. La concurrencia admirablemente escogida, gozó del siguiente menú, que no hubiera sido superado por el mismo Brillat Savarin, ni mejor confeccionado por Vatel:

Canapés a la Russe. Supreme de Pamplemousse au Porto.

Consomme de Tortue a la National.

Filets de Sole a la Bonne Femme.

Noisettes a-Agneau Sauté Forestiere. Sorbet de Citron a la Menthe.

Chapon de Normandie. Pommes Soufflé. Salade d-Endive Belges.

Crepes Suzette a l.Angostura. Café Cubain.

Vins. Cocktails. Chablis-Vaulorent 1923. Krug & Co. Private Cuvee. Extra Sec 1923. Liqueurs. Cigarres. Cigarettes.

Alrededor de la mesa tomaron asiento las siguientes personas: W. P. Taylor; Fernando Kabus; Rafael Palacios; Laureano López; José Pérez Cubillas; Frederick J. Kissler; J. de la Torre; Leo J. Reisler; Fernando Caamaño. José A. Fernández de Castro en representación del doctor José I. Rivero, E. Greñas, Manuel Pérez; Francisco Renau; Federico del Castillo; doctor Gaspar Agramonte; Charles W. Monroe; Chas. R. Houston y John D. Montgomery.

A las diez en punto de la noche, mientras los invitados gustaban del formidable capón a la Normandie, el invitado Mr. Kabus, hablaba desde la CMW acerca del tema seleccionado por él, con un conocimiento insuperado y una erudición dificilísima de igualar.

A su regreso, fué felicitadísimo por los participantes de la fiesta gastronómica. A la hora de los licores, el repórter, en cumplimiento de su misión informativa, tuvo que abandonar la mesa en los momentos en que se efectuaba el obligado concurso de «cuentos post-banquetes» —iniciado por el simpático comensal señor E. Greñas. En esos momentos, el señor Rafael Palacios acababa de hacer una pequeña historia que produjo notable hilaridad, pero como la edición no espera, no pudimos aguardar el resultado del original concurso.

Se hacen importantes declaraciones para la industria y el comercio en dos pleitos ganados por la Standard Oil en el Supremo

Aclara la función de la factura y su sellaje. Ordena que se devuelva a la citada compañía la suma de $41,286.50 por concepto de impuestos cobrados por gasolina potencial

El Tribunal Supremo ha dictado sentencia en dos recursos de casación de la Standard Oil Company of Cuba, sentando en los mismos importantes conclusiones sobre la interpretación que debe darse a la Ley de Obras Públicas de 15 de julio de 1925 en cuanto a la liquidación del impuesto de consumo sobre la gasolina y sobre el sellaje del Timbre en las «facturas mercantiles».

En el primero de dichos pleitos el Tribunal Supremo declara que la Ley de Obras Públicas y su Reglamento han establecido un impuesto «sobre la gasolina que se extraiga del petróleo crudo para dedicarla al consumo», debiendo servir de base para la liquidación del impuesto la gasolina que realmente se ha extraído y se ha dedicado a la venta. También sienta el principio de que las investigaciones, en lo que se refiere al impuesto sobre la gasolina, deben hacerse teniendo en cuenta los galones «extraídos» del producto original para dedicarlos al consumo, partiendo del libro oficial que debe llevarse en las Refinerías de petróleo. Queda con la sentencia aclarada la cuestión referente a la gasolina potencial y al pago del impuesto sobre la declaración que se hace en las Aduanas, debiendo tomarse como base según resuelve el Supremo la declaración hecha en la factura de origen y los análisis practicados por los químicos al realizarse las declaraciones en el momento de la importación.

El Tribunal Supremo le ha dado la razón a la Standard Oil Co. of Cuba y ordena en su sentencia que la Administración General del Estado devuelva a dicha Compañía la suma de $41,286.50 que le fué cobrada por concepto de impuesto calculado sobre gasolina potencial contenida en distintos productos derivados del petróleo crudo.

El otro fallo de nuestro más alto Tribunal, que también ha sido favorable para la Compañía mencionada, ha recaído en materia de sellaje del impuesto del Timbre y contiene declaraciones muy importantes para el comercio en general, al confirmar la sentencia de la Audiencia, entre los cuales extractamos las siguientes:

«La factura acredita la entrega de la mercancía para reclamar su importe o la remisión de lo pedido con el mismo objeto».

«La factura es un documento que una vez pagado el importe de lo vendido, pasa al poder del comprador, por lo que no puede exigirse su exhibición al vendedor, pudiendo justificar su existencia por los libros que deben llevarse con arreglo al Código de Comercio».

«Que el artículo 26 del Reglamento sobre la materia dispone que las facturas comerciales llevarán un sello en cada hoja según su cuantía y ese precepto sólo tiene aplicación, cuando por el uso comercial o la costumbre de la industria se extienda una factura».

Como puede observarse, las anteriores declaraciones son de verdadera trascendencia para el comercio y la industria nacionales, ya que en el fallo se contienen definiciones y aclaraciones importantísimas sobre la factura, su significación y su uso, cuestiones que han dado lugar a múltiples y constantes controversias entre el Fisco y las clases productoras.

En la sentencia, por lo tanto, se precisa el concepto de la factura y su uso, dándose un elemento de interpretación de verdadero interés general.

En la citada sentencia del Tribunal Supremo se ordena que se devuelva por el Fisco a la Compañía demandante citada la cantidad de $7.020.72 por concepto de sello de facturas que se obligó a pagar indebidamente.

En los dos pleitos anteriormente relacionados ostentó la representación de la Compañía el bufete del doctor Antonio S. de Bustamante y dichos asuntos fueron dirigidos por el doctor César Salaya, del citado bufete.

DESAPARECIO CON EL AUTO QUE LE DIO A TRABAJAR

José Fernández Menéndez, dueño del garage situado en Lucena 15, y medio, denunció a la policía, que el chofer Miguel Morera Martínez, ha desaparecido con el auto de su propiedad número 33224, que le entregó para que lo trabajara, estimándose perjudicado en la suma de 300 pesos El auto ha sido circulado por la policía.

LOS EE. UU. ABANDONAN SU TRADICIONAL NEUTRALIDAD EN PRO DE LA PAZ MUNDIAL

Los problemas políticos han sido subordinados a los problemas económicos. Roosevelt ha convencido a sus visitantes de que deben cooperar al éxito de la Conferencia Económica próxima

Por T. G. VOSBURGH

WASHINGTON, abril 29. AP. La terminación de la primera gran serie de conversaciones internacionales en la Casa Blanca, encuentra a los Estados Unidos y a las demás potencias, encaminadas hacia la solución de los vitales problemas de las deudas de guerra, armamentos y nacionalismo económico.

TED VOSBURGH

Sea cuál fuere el veredicto final, que dicte la historia, las conversaciones con el premier Mac Donald de Inglaterra, el ex premier Eduardo Herriot de Francia y con Richard B. Bennet, jefe del gobierno canadiense, fueron una aplicación directa y franca de la política del «buen vecino» expuesta por el presidente Roosevelt.

De las expresiones particulares de varios altos funcionarios del gobierno, y de nuestro hábito de «leer entre líneas» los partes oficiales, que por necesidad han sido en extremo vagos, hemos llegado a varias conclusiones, entre las cuales se destacan las siguientes:

«Que el presidente ha abordado, sin vacilar, uno de los más enojosos problemas—el que representa la deuda de once mil millones de dólares, que varias naciones europeas le deben a los Estados Unidos—y que ha dejado el camino abierto, para una liquidación amistosa de estas obligaciones.

Que el presidente, al menos en principio, ha conseguido el apoyo de Inglaterra, Francia y Canadá, en un programa para eliminar el problema de las tarifas arancelarias, restricciones del intercambio y otras barreras, con que se han rodeado los diversos países, en tentativas nacionalistas y egoístas de vivir completamente aislados.

Que el presidente ha desvanecido los temores de Francia e Inglaterra, causados por el repentino abandono del patrón oro, por parte de los Estados Unidos, exponiendo las razones de índole doméstico que motivaron tal acción.

Que los Estados Unidos están dispuestos a asumir nuevas responsabilidades y prestar su influencia para el mantenimiento de la paz, con el fin de crear una atmósfera de seguridad, que permita grandes reducciones en los armamentos.

Que el presidente ha convencido a sus visitantes de que deben cooperar hacia el éxito de la Conferencia Económica mediante un acuerdo de no elevar sus respectivos aranceles, hasta después del 12 de junio, fecha en que se celebrará la primera sesión.

Pisándole los talones a los ingleses y franceses, la semana entrante llegarán los representantes de las demás naciones de Europa, que constituyen el llamado «Big Four». Los representantes de Alemania e Italia, sedes del fascismo, traerán al presidente problemas en diplomacia, tan importantes como los que ha abordado hasta el momento.

En sus conversaciones con M. Herriot, el presidente indicó que está dispuesto a adherirse a un acuerdo consultivo con las demás naciones firmantes del Pacto de París, para actuar en caso de guerra.

Los franceses también recogieron la impresión de que los Estados Unidos abandonarían algunas de sus tradicionales teorías de neutralidad, para obrar contra cualquier nación que viole el pacto de paz, que se mostraría favorable a implantar la supervisión internacional de armamentos, para cerciorarse de que se están cumpliendo las promesas de reducción.

Aunque estas indicaciones de la política extranjera del gobierno de Washington han hecho que Francia asuma una actitud más conciliadora en la conferencia general del desarme de Ginebra, han creado problemas compensatorios en lo que se refiere a Alemania y otras naciones, que se oponen el «statu quo» de las fronteras nacionales europeas.

Francia y sus aliadas, Polonia y las naciones de la Pequeña Entente, son las defensoras del statu quo mientras Alemania e Italia desean cambiar las cláusulas territoriales del tratado de Versalles.

El tipo de personalidades que vienen a representar a Alemania e Italia indica que las cuestiones políticas pueden subordinarse a las financieras. Son Guido Jung, ministro de Hacienda de Mussolini, que llegará a Nueva York el martes, con una delegación de ocho miembros, y el doctor Hjalmar Schacht, presidente del Reichsbank, que llegará el viernes con dos expertos.

También llegarán la semana próxima los representantes de México y la Argentina. Detrás de ellos, los japoneses, chinos, brasileños y chilenos.

La llegada de los orientales, según se espera, planteará al Presidente otro problema complicado: el del Manchukuo y las operaciones de las tropas japonesas en el Norte de China. Hay indicios de que los japoneses tratarán de gestionar el reconocimiento americano del Manchukuo.

La principal aspiración del Presidente, en todos los casos, pasados y futuros, es obtener la cooperación de sus invitados, para que la conferencia económica de Londres sea un éxito y dé un golpe de muerte a la depresión.

En cuanto a las deudas de la guerra, los Estados Unidos están listos a recibir los plazos del 15 de junio que suman $144.000.000 en plata por medio de un arreglo que, teóricamente, reduce los pagos un treinta por ciento. En el caso de Francia, la cuestión del pago de los $19.000.000 de diciembre se planteará, tan pronto como Herriot llegue a París. De ese pago depende la resolución que adopte el gobierno respecto a concesiones en las deudas.

Con los ingleses ya han comenzado las negociaciones para la revisión de los arreglos de las deudas. Dos expertos británicos se han quedado en los Estados Unidos, para participar en esas negociaciones.

En relación con las cuestiones económicas, las visitas resultaron vitales para determinar la celebración de la conferencia el 12 de junio y la preparación de una tregua arancelaria mundial. También se han comenzado las gestiones para estabilizar la libra esterlina y el dólar, como primer paso para el retorno a la estabilidad monetaria, a base de un patrón oro revisado.

El primero de mayo será día de fiesta en toda Alemania

Amnistiados los comunistas presos para que todo el mundo tenga participación

BERLIN, abril 29.—AP.—El gobierno de Adolf Hitler ha hecho un nuevo gesto para conquistar las simpatías de los obreros alemanes, concediendo una amnistía a millares de socialistas y otros enemigos políticos que habían sido arrestados desde la revolución nacional. La amnistía se aplicará el día primero de Mayo.

El ministro del Interior anunció que unos 2.000 izquierdistas arrestados en Baviera, cuando Hitler llegó al poder quedarán el lunes en libertad.

El Comisionado federal de Sajonia ha ordenado igualmente que todos los marxistas presos, con exclusión de los jefes, sean libertados. La policía de Berlín, anunció la intención de hacer lo mismo a la mayor brevedad posible.

Además de atender a la psicología de las masas con esta amnistía, el canciller Hitler no solamente no prohibirá que socialistas y comunistas celebren la festividad del Primero de Mayo, sino que, por el contrario, ha declarado el día fiesta oficial para todos los obreros, intelectuales y manuales, sin distinción de credo político.

Por vez primera en la historia de la post-guerra no solamente la Federación General de Trabajadores, hasta ahora dominada por los socialistas, ha anunciado su intención de participar en la fiesta, sino que también lo han hecho los gremios obreros cristianos, que en otros años permanecieron alejados por tratarse de un festival marxista.

Un concejal se niega a cumplir las ordenanzas

Sanidad ordena que se aplique la ley y que se clausure al establecimiento sin licencia

El Director de Sanidad contestó ayer al Jefe Local de Nuevitas la consulta hecha hace días—y que publicamos en su oportunidad—referente a las medidas que debía adoptar ante la negativa del Concejal de aquel Ayuntamiento, señor Fernández, de abonar una multa de diez pesos que le fué impuesta por carecer de licencia un comercio que tiene en sociedad con otro individuo apellidado Hernández, así como negarse también a sacar la licencia sanitaria.

El Director de Sanidad le dice a su subalterno aplique lo que disponen en ese sentido las Ordenanzas Sanitarias, es decir, transcurrido el tiempo de Ley, remita al Juzgado Correccional el expediente de multa, y, en cuanto al establecimiento sin licencia, proceda a su clausura.

VACAN LAS OFICINAS MAÑANA

Un telefonema oficial del doctor Ramiro Guerra, Secretario de la Presidencia, se recibió ayer en la Secretaría de Sanidad, anunciando que por orden del Ejecutivo vacarían mañana lunes las oficinas públicas, con motivo de celebrarse el Día del Trabajo.

La anterior disposición fué telegrafiada a todas las dependencias sanitarias.

Graves cargos contra un jefe de la Sanidad

El trust del pan de Cienfuegos, dice haberlo «comprado». Una denuncia al doctor M. Céspedes

Una nueva grave acusación se hizo ayer por escrito al Secretario de Sanidad, doctor Miguel Céspedes contra el Jefe Local de Cienfuegos, doctor Eusebio Alvarez, a quien, como ya hemos publicado, se le instruye expediente administrativo por estar en convivencia con los «trusts» de la carne y del pan, con perjuicio de los vecinos de la ciudad.

En su escrito el denunciante, que lo es el señor Domingo Hurtado Vetia Secretario del Gremio de Panaderos de Cienfuegos y con residencia en la calle de Concordia número 78, en dicha ciudad, informa haberse organizado un trust con el propósito de alterar el precio, siendo Director de aquel José Muñoz Arnaiz, representante de la Harina Rey del Norte, vecino de las calles de Santa Clara esquina a Santa Isabel.

Agrega el señor Hurtado que Muñoz Arnaiz propala a los cuatro vientos que con su dinero ha comprado a las autoridades sanitarias, por lo que puede vulnerar las leyes.

Termina diciendo el denunciante que «en Cienfuegos se elabora pan dormido, sin la refrigeración que regulan las ordenanzas Sanitarias y disposiciones de la Dirección de Sanidad El pan dormido puede elaborarse sin tener sustancias extrañas, pero siempre de acuerdo con la refrigeración que regulan las disposiciones, esto es, refrigeración continua o permanente que significa reducir la temperatura hasta el grado necesario.

«La Dirección de Sanidad debe regular el grado de refrigeración a que debe ser sometido el pan. Los representantes del Gremio declaramos que se infringen las Ordenanzas por las once panaderías existentes, habiéndose cerrado por el trust las demás, a pesar de la protesta del Gremio Cívico».

La anterior nueva denuncia contra el doctor Alvarez le ha sido remitida al doctor Rodríguez Acosta, Juez Instructor del expediente, para que la investigue y agregue al sumario.

4.251 NIÑOS ATACADOS

Por el Negociado Central de Odontología de la Secretaría de Sanidad que dirige el doctor Cuéllar del Río, fueron atendidos el mes pasado, 4.251 niños, que concurrieron al Dispensario de San José 54 y 56 y que se encuentran recluídos en asilos, creches, preventorios, hospitales y escuelas.

El doctor Adan, con el auxilio de los doctores Gari, Espinosa y Lara, llevó a cabo de soperaciones de apicetomía a las niñas Ernestina Fabon y Clara Valdés. Ambas tuvieron resultados satisfactorios no obstante lo difícil del caso.

Obtuvieron buenas utilidades durante el año 1932 las grandes compañías dedicadas a refinar azúcares en los Estados Unidos

No sólo subieron sus dividendos, sino que aumentaron en algunos casos las rentas netas. Empeoró la competencia el muy desproporcionado aumento de las importaciones

NEW YORK, abril 29.—Especial para el DIARIO DE LA MARINA, por Felipe Taboada.—(AP).—A pesar de la aguda competencia de que se quejan las compañías que en los Estados Unidos refinan crudos de caña, y no obstante la merma registrada en el consumo de azúcar, aquellas han obtenido buenas utilidades en 1932, según versión del «New York News Bureau». Los dividendos fueron cubiertos y en algunos casos aumentaron las rentas netas. Las dos unidades principales del grupo, American Sugar Refining y National Sugar Refining, tuvieron una ganancia en sus acciones comunes de $2.62 y $2.35 respectivamente, comparada con $2.23 y $3.52 en 1931. California And Hawaiian Sugar Refining Corporation $8.42 y $11.93. Savanah $6.91 y $8.20. Godchaux 62 y 42 centavos.

La American Sugar, que normalmente refina el veinte por ciento del total del azúcar consumida en el país, en 1932 refinó el diez y ocho por ciento, y la proporción entre su activo y su pasivo en 1932 fué de cinco a uno, en comparación con seis a uno en 1931, teniendo en sus cajas, al finalizar el año pasado, la respetable suma de $14.870.944, sólo dos millones y pico menos que al cerrarse el año 1931. Aunque se advierte que dicha compañía no ha percibido un centavo por sus inversiones en Cuba, ni ha cobrado dividendo alguno por sus tenencias de valores remolacheros, asegúrase que cualquier aumento en el preferencial de Cuba convertirá las propiedades cubanas en una provechosa aventura.

En general, atribúyese el magnífico resultado obtenido en sus operaciones por las compañías americanas refinadoras de azúcar de caña, no obstante los factores desfavorables, a la excelente manera de ser administradas.

Señálase como el aspecto competidor más serio. La creciente importación de azúcar refinado, que en 1932 llegó a 589.092 toneladas, de las cuales Cuba suplió 423.252 contra 16.782 toneladas en 1925. Para combatir eso, dicen que gestionan el reajuste del diferencial arancelario entre el refino y el crudo y que se restrinjan las importaciones libres de azúcar refinado.

Reconócese que la situación ha sido mejor, durante los primeros tres meses de este año, en cuanto al consumo de azúcar en los Estados Unidos, donde hay indicios niveladores que se reflejan en la distribuición de ese artículo, y si el aumento continúa en la misma proporción que hasta ahora, las ganancias serán mayores. De esta mejora, las refinerías de azúcar de caña del país han participado en un .66 por ciento, las de azúcar de remolacha doméstica en un 9.29 por ciento y el azúcar refinado de Cuba y de las posesiones insulares en un 5.02 por ciento.

Con el título de «es improbable un mayor beneficio arancelario a Filipinas», el «Journal of Commerce» dice lo siguiente:

«Los representantes del gobierno filipino, que estuvieron en Washington, sondeando el ánimo del Congreso, en relación con un trato más liberal para las exportaciones de filipinas a los Estados Unidos, recibieron muy poco estímulo en su misión, y se espera que, en consecuencia, estén mejor dispuestos ahora para recomendar a su gobierno que actúe sin tardanza en la ratificación de la ley concediéndoles la independencia.»

De Washington informan a Dow Jones and Company que en breve será presentada, en el Senado americano, una proposición autorizando al presidente Roosevelt para que abra negociaciones con otros países dirigidas a concertar convenios arancelarios recíprocos y tratados comerciales internacionales. Se agrega que dicha proposición será presentada, después que se apruebe la ley de Muscle Shoals.

Comunican de Nebraska que los contratos hechos por la Great Western Sugar Company con los agricultores del distrito North Platte Valley, indican un aumento del veinte por ciento en la producción de azúcar de remolacha en aquella zona de este año, ascendiendo a más de 68 mil acres el área contratada para las siembras.

En su informe financiero de esta semana, Dun and Bradstreet observan que la confianza ha sido restaurada en casi todos los ramos del comercio; que los negocios en general sobre bases más firmes; que ha aumentado el volumen de las ventas al por mayor y al detalle y que el número de desempleados ha decrecido, moderadamente.

M.E.C.D. 2016

Bromas y Veras

Por JOAQUIN ARISTIGUETA

HE perdido mi sombrero; y menos mal que no lo tenía puesto cuando se me perdió.

Esto de que el sombrero se me ha perdido no es más que un modo delicado de decir que me lo han quitado. Siempre es una muestra de respeto, eso de que le quiten a uno el sombrero.

Lo único que deseo al que me lo quitó, es que le esté bien; porque me parece que, para que le esté bien, va a tener que hinchársele la cabeza.

Por más que, bien puede haber sido una distracción. ¿Qué tendría en la cabeza, el que se llevó mi sombrero, si se lo llevó distraidamente? Desde luego, no tenía nada en la cabeza.

Hay gentes muy distraídas. Da usted a un amigo la caja de fósforos para que encienda primero, y él, muy fino, enciende el fósforo, discute un ratito tercamente gentil, para que encienda usted antes; al fin le complace, enciende usted, enciende él, y se guarda la caja. Los amnésicos son así: por falta de fósforo se quedan con los fósforos.

Ahora que, como distracción, me hubiera parecido, mejor que llevarse mi sombrero, llevarse un yo-yo. Es más ameno.

Y si el del hurto, no ha querido llevarse el yo-yo y ha preferido mi sombrero porque el yo-yo es una cosa que siempre queda pendiente, no le vale la preocupación: Porque eso del sombrero también está pendiente, y como yo se lo vea puesto a algún ciudadano, si lo lleva por distracción se lo dejaré para que no se aburra, pero si lo lleva con idea de usarlo, ¡eso se lo quito yo de la cabeza!; y el sombrero también.

Así que ya lo sabe el señor que se ha llevado un sombrero que no es suyo: le ruego que me lo devuelva. Que entre en esta Redacción y lo deje sobre mi mesa de trabajo.

(¡Me salvé!: Mañana tengo yo en la mesa de trabajo, ¡¡ una sombrerería entera!!)

* * *

Mr. Foster ha informado que la causa de que los sellos de los fósforos, de los cigarros etc., se utilicen para lavarlos, es que no están bien pegados por falta de goma.

Nos parece muy atinada la observación de Mr. Foster; y en cambio no nos parece lógico que aquí, donde todo tiene «pega», lo único que no pegue sean los sellos.

La solución que da Mr. Foster es muy plausible. Aumentar la goma. Si los sellos no tienen ahora más que una «mano» de goma, que se le den dos.

Porque, no cabe duda que con dos manos, se pega mucho más y mejor.

* * *

Eso del lechoncito fenómeno, nacido en Batabanó, es un lío, porque, como quiera que se mire el asunto, vamos a salir perdiendo los hombres.

Parece que el cochinito tiene una cara bastante fotogénica, y hasta se parece a algunas personas de nuestro trato, por cuya causa se llama la atención de los hombres de ciencia.

Dicen algunos que el puerquecito no tiene cara de persona, sino cara de perro, y aunque a primera vista parezca mentira que la cosa dé lugar a dudas, no debe extrañar, pues en estos tiempos, todos tenemos cara de perros a cada rato, así que el lechón bien pudo nacer con cara de persona, y ésta poner cara de perro.

Y el lío estriba en que, como quiera que se le mire la cara al lechón, vamos a salir perdiendo los hombres.

Pues si los científicos dictaminan que el puerco es hombre nos revienta; y si dicen que el hombre es puerco nos aplastan.

De todas maneras sale perdiendo el hombre.

La solución sería, para no entrar en más averiguaciones, engordarle como hombre hasta el 12 de octubre, y comérnosle como puerco el Día de la Raza.

Y así habría fraternidad y nutrición, que es un postulado digno de la Revolución Francesa, y que ha producido todas las revoluciones entre los hombres, tanto políticas como gástricas.

Matanceras

RUTH CAMPUZANO

La novia de ayer.

Formalizado quedó anoche como anticipé en las «Matanceras» del sábado, el compromiso de la graciosa y bella señorita cuya foto exorna hoy esta sección.

Ante los padres de Ruth, los esposos Campuzano-Delgado, formuló la petición a nombre del rendido galán Felipe Ponce y Domínguez, su hermano Gilberto, que vino expresamente para tan simpática embajada.

Prima de la esposa de nuestro Director, la siempre elegante Silvia Hernández de Rivero, esa distinguida fiancée está emparentada también con las más ilustres familias de esta sociedad.

Numerosas flores llegaron en la tarde del sábado hasta la Quinta Alicia, para esa flor, ante la que se ha rendido el apuesto joven que llegara a Cuba recientemente después de una grata estancia en la gran república americana.

Para la enamorada pareja va en esta nota, con el homenaje del cronista, los votos que formula por su pronto enlace.

GRAN DIA HOY

En el Tennis.

Desde temprana hora se iniciarán en aquellos dominios del Club de Señoras de la Playa, la alegría y el entusiasmo que caracterizan siempre todas cuantas fiestas allí se celebran.

Para las diez de la mañana tiene anunciado su arribo al Club la campeon del raquet Nena Suárez, a la que acompañarán señoras y señoritas de la gentry habanera, que con ella serán huéspedes del capitán Torrens y su esposa Carmita Lorenzo.

La atención en los courts se mantendrá hasta después de las doce, que se iniciará el baile, sirviéndose a la una un típico almuerzo criollo, continuando después el culto a la danza hasta las últimas horas de la tarde.

En el Tennis es hoy la cita de nuestra juventud y estará allí la crónica para recoger los ecos de este grato domingo, que tendrá reflejo en mi próxima correspondencia y en nuestras interesantísimas páginas de rotograbado.

PROXIMA BODA

De una gentil pareja.

Señalada ha sido para Mayo, la ceremonia nupcial que dejará unidos para siempre con los dulces lazos del matrimonio, a la señorita Elia Amechazurra y el joven Mario Martínez, hijo del ex Representante a la Cámara por esta provincia Félix Martínez Governa.

Se ultiman los preparativos de ese enlace, y para atender a estos ha venido a Matanzas la señorita Amechazurra, que se hospeda en Villa Mariana, la residencia de su tía la viuda de Laurentino García.

Con detalles sobre padrinos y testigos y el ceremonial volveré a ocuparme en estas «Matanceras» de tema tan simpático.

RUMBO A CARDENAS

Un distinguido matrimonio.

Embarcan el martes para la Perla del Norte, donde fijarán su residencia por ahora, el señor Carlos Manuel Hernández Trelles y su distinguida esposa Mercedes Hernández y Escalada.

Va con ellos su hija Lila, flor de aristocrática belleza que perfuma los salones matanceros y que bien pronto reinará entre la gentry cardenense, junto a su prima Edy Hernández Neyra, una de las figulinas más celebradas de aquella población.

El cronista despide afectuosamente a los esposos Hernández-Hernández, deseándole grata estancia en aquella bella ciudad.

YA DE ALTA

Babyto Caballero.

Regresó ayer a Matanzas, completamente restablecido el tercero de los hijos del eminente médico yumurino, doctor Guillermo Caballero y Cil, que fué sometido en la Habana a muy delicada intervención quirúrgica.

Al abandonar la clínica donde fué operado el simpático Babyto, permaneció por espacio de una quincena, completando su restablecimiento en la residencia de su tía, la opulenta dama Elvira Cil Vda. de Sánchez.

EXAMENES

En la Academia Mozart.

Ante un tribunal presidido por la señora viuda de Hubert de Blanck, Pilar Martín, y su hija la señora del doctor Coro, Margot de Blanck, se efectuaron el pasado jueves los exámenes de curso de la Gran Academia Mozart, la decana de las de Matanzas, que hoy dirige la reputada profesora Luz María Burcet de Fernández, la esposa del Abogado Fiscal de esta Audiencia, doctor César Fernández Pollo.

Obtuvieron las más halagüeñas notas en esos exámenes, las señoritas Berta Castillo y Fedora Torres, en tercer grado de piano, Nenita Font Tió en cuarto y en sexto y Mercedita Díaz Pardo, Nena Bezanilla y Pollo y Carmita Fernández.

En octavo año se examinó la señorita Balbina Arriaga.

La Academia Mozart que fundó en Matanzas la señora Clotilde Lacroix viuda de Boissier, conserva como en aquellos tiempos lejanos ya de su inicio, el mismo prestigio, el mismo nombre y una fama que se ha acrecentado con el correr de los años, siendo sus aulas, como las de las señoritas Condom, también de indiscutible reputación, crisol que ha fundido a las artistas más sobresalientes de la Yucayo.

HORTENSIA CHACON

Chez Andrew.

Ha venido a pasar una temporadita en esta ciudad, la elegante y distinguida señorita que se hospeda en la residencia del doctor Porfirio Andrew, abogado que tiene la dirección aquí del bufete Vera Verdura.

La señorita Chacón, de familia muy preeminente de la capital, se presentará a nuestra sociedad en la fiesta de hoy en el Tennis, en compañía de su sobrina, la encantadora Gisela Andrew, que cual brillante aurora comienza a aparecer en nuestros salones.

FERNANDO VEGA

Huésped de Villa Cristo.

Se encuentra en Matanzas desde hace días, el distinguido caballero que ha venido a Cuba en viaje de negocios, siendo actualmente visita de sus hermanos el doctor Joaquín de Rojas y la señora Teresa Penichet.

Para el próximo mes vendrá también a nuestra República su distinguida esposa la señora Margot Penichet, que reside en Madrid desde hace varios años.

Muy queridos en la sociedad yumurina los esposos Vega-Penichet, de su retorno aquí se congratulan sus numerosas amistades.

GISELA CARBO

Rumbo a Santa Clara.

Embarcó ayer para la ciudad de Marta Abreu, la encantadora señorita que va a reunirse con su hermana Rosa, que pasa una temporadita con sus tíos, el Magistrado de la Audiencia villaclareña y su esposa la inspirada poetisa América Bobias.

Séale muy grata su estancia a Gisela en la vecina ciudad.

EL BALNEARIO «ALLENDE»

En gran boga.

Sin que se haya inaugurado oficialmente la temporada, que será el domingo entrante, se ve ya aquel nuevo balneario matancero en las alturas de Bellamar favorecido por inúmeros bañistas que acuden a diario allí.

Provisto de numerosas casetas, con sus mesas la aire libre, las aguas de la poceta que tantos desvelos costó a Miguel Zabala, ofrecen a la juventud un sitio delicioso para estas mañanas veraniegas, y una seguridad de que no disfruta ninguna playa, ya que por las compuertas por donde entra el agua del mar, está a resguardo de cualquier peligro.

El Balneario Allende, tiene anunciado para el domingo siete de mayo un gran baile en sus salones y ofrecerá almuerzos a cuantos allí quieran pasar el día.

La facilidad de comunicaciones llega el tranvía casi hasta la misma puerta, la seguridad que brinda la gran poceta para los niños y la modicidad de los precios por baño, harán bien pronto de «Allende» el preferido balneario de nuestra juventud.

EL DR. PADRO

Gravísimo.

Desalentadoras en extremo son las noticias que nos llegan desde la Habana sobre la salud del distinguido caballero, que tanto en la diplomacia como en el orden social destacóse por su talento y su inteligencia y su gran don de gente y su gentileza.

La vida de Padró pende de un hilo.

Quiera el cielo oyendo las preces de su triste esposa Mary Touceda, conceder de nuevo la salud a Padró y conservarlo a nuestro afecto y a nuestra Patria.

Porque se trata de uno de los ciudadanos que más la honran.

LA ULTIMA NOTA

Con un abrazo.

Va este para Ismael Obias y Ferrán, que hoy festeja su natalicio en la fecha esta del último día de abril.

Culto e inteligente, bueno, noble y sencillo súmanse a estas dotes de virtudes, su caballerosidad, su gentileza y su carácter que lo hacen uno de los clubman más queridos en nuestro Liceo.

Tenga un grato día quien siendo ejemplar en todos los órdenes de la vida, tan merecedor es a una ventura que conmigo deséale toda una sociedad en la que ha sabido dar relieve y prestigio a su nombre y a su casa.

Felicidades, carísimo.

Manolo JARQUIN.

BANCO PASTOR

CASA FUNDADA EN 1776

CAPITAL SUSCRITO .... Ptas. 17.000.000.00
ID. DESEMBOLSADO .... » 11.000.000.00
FONDO DE RESERVA Y FLUCTUACION DE VALORES .... » 14.073.530.47

Casa Central: LA CORUÑA

SUCURSALES: Barco de Valdeorras, Caldas de Reyes, Carballino, Carballo, Cedeira, Chantada, El Ferrol, Fonsagrada, La Estrada, Lugo, Marín, Mellid, Mondoñedo, Monforte, Mugía, Noya, Ordenes, Orense, Padrón, Pontevedra, Puebla del Caramiñal, Puenteareas, Puentedeume, Ribadavia, Ribadeo, Rua-Petín, Santa Marta de Ortigueira, Sarria, Tuy, Verín, Vigo, Villalba, Vimianzo y Vivero.

CUENTAS CORRIENTES A LA VISTA Y A PLAZO, CON O SIN LIBRETAS

Intereses a la vista .... 2 ½ % anual
Con 8 días de pre-aviso .... 3 % »
A mayores plazos, a convenir.

CAJA DE AHORROS

Intereses: 3 ½ % y 4% anual.

CAJAS FUERTES DE ALQUILER
Desde pesetas 20 al año.

COMPRA-VENTA DE MONEDA EXTRANJERA
DEPOSITOS DE VALORES
COBRO DE CUPONES
Y DEMAS OPERACIONES DE BANCA Y BOLSA EN ESPAÑA Y EXTRANJERO

La SEGURIDAD cuesta bien poco...

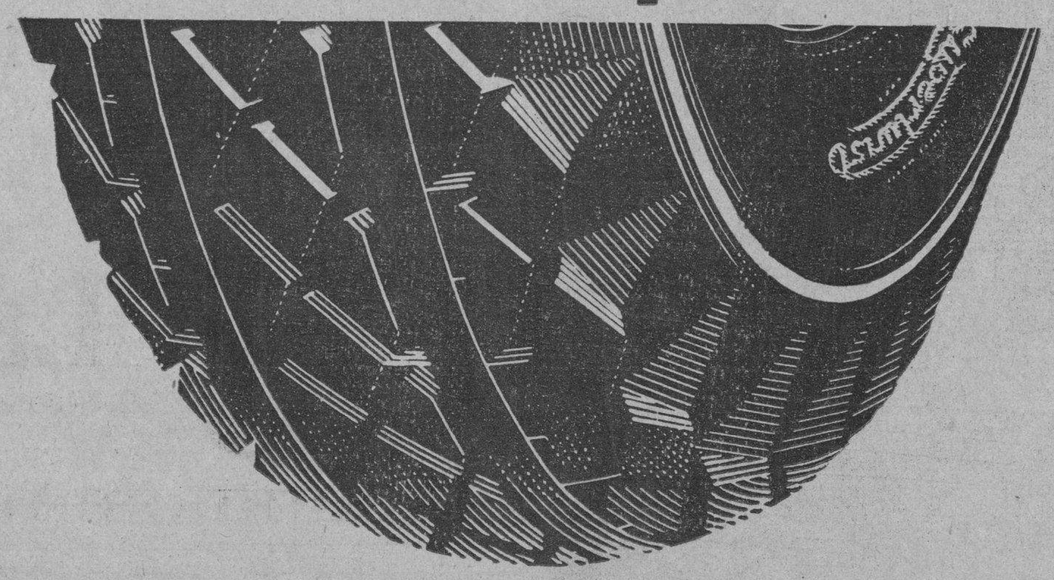

FIJESE en estos fuertes bloques de goma divididos por hondos cortes, de agudas esquinas... Por ahí entra en contacto la famosa All-Weather con el camino. Usted comprende ahora que esta goma es más segura porque cuenta con tracción firme en el centro de la banda de rodamiento, que es donde se necesita. TRACCION CENTRIFICADA ES SEGURIDAD. Los frenos podrán parar las ruedas, pero solamente las gomas pueden parar el automóvil. Para ello tienen que ofrecer resistencia. La nueva All-Weather silenciosa es la irresbalable más suave, silente y segura que ha rodado y la primera que involucra SEGURIDAD DE TRACCION MAXIMA CENTRIFICADA y TRABAJO SILENCIOSO A CUALQUIER VELOCIDAD. ¿Para qué jugarse la vida usando gomas gastadas siendo tan pequeña la diferencia en precio.?

Hechas con la famosa cuerda Supertwist exclusiva de gomas Goodyear, que garantiza más vitalidad y más larga vida. Consulte sobre Supertwist con su agente Goodyear

Estaciones de Servicio GOODYEAR

Fernández y Suárez, 10 de Octubre 634 (Cda. de J. del Monte), Víbora, Tel. I-3348
Gran Garage "El Aguila", E. Fernández, Vives, 99, Habana. Telf. M-1818.
Andrés García, Ave. Menocal 89, (Infanta) Habana, Teléf. U-2399.
Garage "Auto Club", Evaristo Granda, Calzada 100, Vedado. Telf. F-4343.
Cía. General de Garages, Garage "Moderno" Ave. de Washington 36-38-40. Telf. U-3773
Cortina y Compañía, Máximo Gómez No. 41, Guanabacoa, Telf. XO-1857.

GOODYEAR

más personas viajan sobre gomas GOODYEAR que sobre las de cualquier otra marca

CRUCIGRAMAS

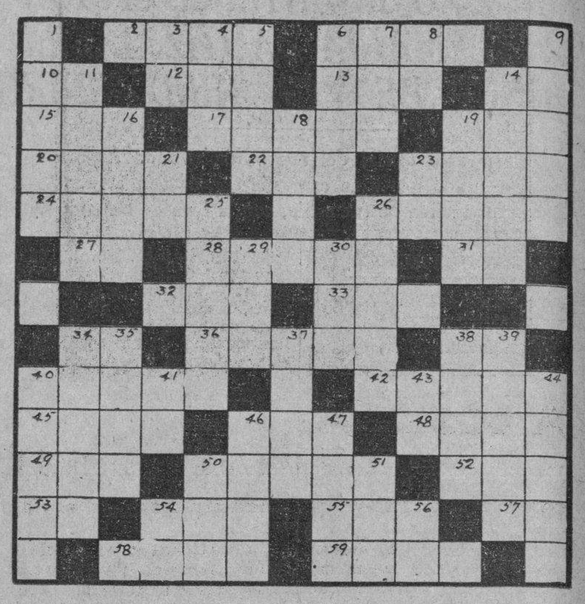

HORIZONTAL

2—Ciudad de Rumanía. 6—Aceite. 10.—Pronombre. 12.—Epoca. 13.—Período. 14.—Nota. 15.—Cabeza de partido de la provincia de Burgos. 17.—Río de Lombardía, afluente del Po. 19.—Departamento en Francia. 20.—Fundador del imperio persa. 22.—Afluente del Ródano. 23.—Cercado, valla. 24.—Torta de maíz. 26.—Pieza de artillería. 27.—Iniciales de un Presidente de los Estados Unidos de América. 28.—Negocio, tráfico. 31.—Ter. de infinitivo. 32.—Preposición que denota antelación. 33.—Reza. 34.—Post Scriptum. 36.—Departamento francés del mediodía. 38.—Carta. 40.—Ciudad muy importante de Egipto. 42.—Ciudad de Francia. 45.—Ciudad de Italia. 46.—Ciudad de Rusia. 48.—Ciudad de la India inglesa. 49.—Marca de automóviles. 50.—Larva de los insectos lepidópteros. 52.—Percibir el sonido. 53.—Río de Italia. 54.—Emplea. 55.—Afluente del Paraguay. 57.—Ter. de infinitivo. 58.—Villa del partido de Vivero, Lugo. 59.—Cosa robada.

VERTICAL

1.—Pez de carne comestible. 3.—Isla del océano Atlántico. 4.—Círculo. 5.—Arma. 6.—Dios escandinavo. 7.—Enredo. 8.—Interjección. 9.—Reptil. 11.—Río de Francia. 14.—Comunica movimiento. 16.—Criba grande para aventar el trigo. 18.—Pez marino de piel sumamente áspera. 19.—Madera que sirve para lumbre. 21.—Iniciales de una Secretaría. 23.—Sociedad Anónima. 25.—Pórtico delante de algunos templos. 26.—Península montañosa, entre el mar Amarillo y el mar del Japón. 29.—Animal. 30.—Hijo de Odín. 34.—Calle del Vedado. 35.—Situado. 37.—Ciudad del Alto Egipto, en la orilla izquierda del Nilo. 38.—Cantidad indeterminada. 39.—Conjunto de cosas que se siguen unas a otras. 40.—Pez. 41.—Rhode Island. 43.—Dios. 44.—Sedimento que se forma en las vasijas donde se conservan ciertos líquidos. 46.—Río de Rusia. 47.—Esclava de Abraham, madre de Ismael. 50.—Animal. 51.—Paso de la cordillera de los Andes. 54.—Ciudad de Caldea. 56.—Preposición inseparable.

La solución mañana.

SOLUCION AL CRUCIGRAMA ANTERIOR

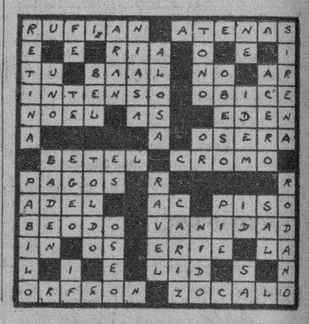

INVENTOS, INNOVACIONES Y CURIOSIDADES

(Science News Service)

El Departamento de Bomberos de Berlín ha sido dotado de unos camiones que se encuentran equipados con unas escaleras de 125 pies de altura.

Un mecánico de Louisiana ha patentado un nuevo equipo de motor para automóvil, que reporta, entre otras ventajas, la de reducir en un cincuenta por ciento el consumo del combustible.

Existe en Venezuela una compañía francesa de aviación que rinde servicio en dos líneas con aviones de un solo motor, habiendo cargado durante el último año 1989 pasajeros, 18,610 libras de correspondencia y 34,382 libras de expreso.

La velocidad de los tubos de aire que se utilizan para transportar la correspondencia desde las oficinas de Correos de Berlín hasta el aeropuerto de Templehof, ha sido considerablemente aumentada refrescando los mismos, pues de esta manera se evita que se calienten en demasía por la fricción.

Para cortar los pedazos de metal que se encuentren situados en lugares de difícil acceso, se ha inventado un aparato que funciona a una velocidad de 40,000 revoluciones por minuto y que solamente pesa siete onzas.

Un botánico de la Universidad de Cornell ha descubierto que tratando convenientemente las plantas con ácido sulfúrico, se consigue adelantar considerablemente su proceso de desarrollo, llegando a obtenerse que fructifiquen en cuatro meses, especies que normalmente no lo hacen hasta los dos años.

El puerto de Cherburgo figura como el primero de Europa, según las últimas estadísticas, en cuanto al número de pasajeros embarcados y desembarcados, siendo solamente superado por Marsella en lo que respecta a vapores de gran tonelaje entrados y descargados.

Se tratará de llegar a un acuerdo definitivo sobre el Ferrocarril Oriental Chino

TOKIO, abril 29 —AP.—No habiendo producido resultados definitivos el intercambio de notas entre el Manchukuo y el Soviet, Li Shao-Keng, presidente del Ferrocarril Oriental Chino, ha notificado a las autoridades de Moscú que la Junta Directiva de la empresa se reunirá en los primeros días de mayo para tratar de llegar a un acuerdo.

Según los despachos de Harbin publicados en la prensa vernacular, Li ha declarado que la reunión servirá para que los rusos declaren defintivamente si es que sinceramente desean cooperar con el Manchukuo en la administración del ferrocarril.

La Junta Directiva está compuesta por cinco rusos y cinco manchukianos.

El Ministro manchukiano de Comunicaciones anunció hoy que el nombre del ferrocarril había sido cambiado oficialmente a «Ferrocarril del Norte de la Manchuria.»

Los periódicos niponés de la Manchuria han empleado ese nombre por varios meses, estimando que el «Ferrocarril Oriental Chino», podía ser interpretado como si las líneas fueran únicamente una extensión oriental del sistema ruso.

SUSCRIBASE Y ANUNCIESE EN EL «DIARIO DE LA MARINA»

La Comisión de Neutrales del Chaco sigue en receso, a pesar de los nuevos acontecimientos

Bolivia no tomó a bien que la Argentina y Chile trataran de forzarla a aceptar un pacto

WASHINGTON, abril 29 AP.—La Comisión de Neutrales del Chaco mantuvo su actitud pasiva ayer no obstante las noticias recibidas de Sur América, al efecto que Bolivia había tomado a mal la intervención de Argentina y Chile en un esfuerzo para obligar a los beligerantes de aceptar el pacto de Mendoza.

También comunicaron de Asunción que el pueblo estaba agitadísimo por haberse recibido noticias oficiales de que los aviones bolivianos habían bombardeado la población civil de Puerto Casado.

Francis White, presidente de la Comisión de Neutrales no citó a junta hoy, y todo parece indicar que no lo hará por el momento.

Un miembro de la Comisión, manifestó que Bolivia, había enviado una circular oponiéndose a los planes para la retirada de tropas y el arbitraje sin límites.

¡Ay Cómo Duele! Aplíquese MENTHOLATUM

¿Qué haría sin MENTHOLATUM? piensan muchas madres cuando los niños llegan a la casa llorando con chichones, quemaduras, cortadas y golpes. Bien saben que MENTHOLATUM calma el dolor, previene infecciones y sana las heridas y siempre lo mantienen a la mano. Por sus propiedades antisépticas y curativas es indispensable para inflamaciones, enfermedades de la piel, catarros etc. A la venta únicamente en latas, tubos y tarros.

M.E.C.D. 2016

A LOS 50 . . .
¿cómo se sentirá?

Proteja ahora su salud cuidando sus dientes y encías

El descuido es natural, cuando se disfruta buena salud. Pero recuerde que su virilidad puede ser fácilmente afectada por el estado de sus dientes y encías. Usted debe y *puede* evitar la caries dental científicamente.

Use Crema Dental Squibb diariamente, pues contiene Leche de Magnesia Squibb, el eficaz antiácido que contrarresta la Acidez Bactérica, origen de la caries. Limpia bien sin dañar, tiene un sabor agradable, y es económica. Defiéndase de los ácidos bucales; use el dentífrico que *limpia* y *protege*.

CREMA DENTAL
SQUIBB
CONTRARRESTA LA *Acidez Bactérica*

Los Permanentes de LOPEZ

Siguen siendo los mejores.
Pregunte por Luis.
Aquí trabaja el excelente peluquero
BARRERAS
Precios de situación.

Amistad 59 **Telf. M-9356**

DEFUNCIONES OCURRIDAS EN EL DIA DE AYER EN LA HABANA

Hasta las 4 p. m.

Faustino Herrera Enrique, blanco, 24 años Príncipe 18½ Tub. Pulmonar. Eustaquia Zamora Ayala, blanca, 73 años, Monte 138, Bronquitis Crónica. Rita Gobea, blanca, 50 años H. C. García, Insuficiencia Cardíaca. Irene Lozano Alvarez, blanca, 56 años, Prado 110, Arterio Esclerosis. Oreste Rodríguez, mestizo 2 meses, Esperanza 123, Enteritis Infantil; Margarita Prado Akey, mestiza, 33 días, Príncipe 11, Debilidad Congénita, Mercedes Rodríguez, negra, 54 años, Macedonia 6, Apoplegía Cerebral. Lucía Fernández y Sánchez, blanca, 46 años, San Indalecio 15, Nefritis Crónica. Manuel Ramírez blanco, 60 años, Obispo 67, Suicidio por suspensión. Pablo Alvarez Lazcano, blanco, 23 años. S. La Esperanza, Tub. Pulmonar, Angela Morales, mestiza, 29 años, Sanatorio La Esperanza, Tuberculosis Pulmonar; Pedro Celestino González, blanco 69 años, General Aranguren 66; Apoplegía Meningea. Felipa Pérez Rodríguez, blanca, 79 años, Cerro 472, Arterio Esclerosis. Evangelino Hernández Giró, blanco, 19 años, H. C. García, Anemia Perniciosa, Valentín de la Buelgo y Pérez, blanco, 66 años, Carmen 23 Cáncer del Cuello, José Carballedo Matalobos, blanco, 26 ños, Benética, Erisipela de la cara. José Negreira Rey, blanco, 41 años. Q. Dependientes, Meningo encefalitis, Arturo R. Pra, blanco 65 años. C. 7, A. P. Aurelia Núñez Torres, mestiza 42 años, Jesús del Monte 358, Bronquitis crónica.

Dr. ANTON LUTZ
Oculista
Vedado, Calle DOS y 2
Teléfono F-4995

HOTEL RESIDENCIAL
DALLAS PARK
Miami - Florida
11 Pisos
Construcción a prueba de incendio
Habitaciones desde $25. al mes.
Apartamentos desde $35 al mes.
Frigidaire. Muy cómodos
First Ave. y 3rd. Street S. E.

¿Por qué quedarse en un hotel pequeño cuando puede usted vivir en el mejor, en el corazón de Miami? Todos los cuartos tienen baño privado. Precios tan bajos como $4.00 por semana, sencillos; dobles $6.00 semanales.

RITZ HOTEL
136 E. Flagler St. MIAMI Fla

MC CRORY HOTEL
Habitaciones atractivas en el centro de Miami
Se invita a los Cubanos.
Propietarios:
Mr. & Mrs. John H. Barton
27 E. Flagler St.
Miami - Fla.

TAMIAMI
HOTEL
Lo invita a usted a pasarse el Verano en Miami
El hotel mejor ventilado en el Sur
201 W. Flagler St.
Mr. Wilbur Cleveland, Manager.

OCUPADA LA CAJA DE CAUDALES ROBADA EN PRADO 55

La policía del Calvario, halló en un solar yermo, abandonada y con la combinación violentada, la caja de caudales que fué robada durante la madrugada anterior en la casa «Arellano y Compañía», situada en Prado 55.

La caja contenía, según el encargado de la casa, la suma de 150 pesos y documentos de importancia, los cuales fueron sacados de aquélla por los delincuentes, apropiándoselos.

Los ladrones después de llevarse cuanto había en la caja fuerte, la dejaron abandonada en la Carretera General Machado y Lombillo, adonde fué encontrada.

Manuel Diéguez, dependiente de la casa de «Arellano y Compañía», expuso a la policía de la Tercera Estación, que fué la que actuó, que a las cuatro de la madrugada había llegado a Prado 55, en su automóvil 1767, introduciéndolo en el zaguán, estimando que el autor entró aprovechándose de ese instante y ocultándose después hasta que, auxiliado de otros compañeros, cometieron el robo.

CULTIVE EL MUSCULO

Déle a su cuerpo la salud que necesita. Respire aire puro y disfrute del maravilloso sol tropical en los baños de mar

LAS PLAYAS

Esta temporada tiene numerosos atractivos: hand-ball, gimnasio, solarium, arenales, gran piscina, nuevas pocetas, parque infantil... todo al reducido precio de siempre. Separe su abono.

JUAN CORUJO, Calle D y Mar, Vedado. Teléf. F-1272.

Crónica Habanera

EN SUS QUINCE

Cumple hoy quince años, la gentil señorita Margarita Saavedra, hija de nuestros queridos amigos el señor Ernesto Saavedra y su esposa la distinguida señora Margarita Arango, cuyas artísticas flores de cera son tan celebradas.

Con motivo de alcanzar la feliz edad le será ofrecida por sus padres una simpática fiesta en su residencia en el Vedado, a la cual asistirá un grupo del elemento joven.

Reciba Margarita nuestra afectuosa felicitación en este día.

SANTOS DE HOY: SANTA CATA LINA DE SENA

Saludamos, entre las damas que celebran en la festividad de hoy su santo, a las siguientes señoras:

Alina Sánchez viuda de Aguilera, dama distinguida de nuestra sociedad que cuenta con grandes afectos y amistades.

Nena Pons, viuda de Pérez de la Riva, y su hija, la bella señorita Alina Pérez de la Riva.

Catalina Pol, bella señora del notable cirujano doctor Manuel González Alvarez, director de la Clínica Modelo de la Asociación Médico Quirúrgica «La Inmaculada», en la Calzada del Vedado.

Catalina Washington viuda de Gumá.

Katty Brito, la distinguida esposa del señor Julio García Sevilla.

Catalina Forteza de Bens.

Catalina Perdomo de la Fuente, Catalina Aguirre de Morales, Catalina Pascual de Pie, Catalina Almirall de García.

Catalina Ballester de la Mesa, Catalina Gil de Barnet, Catalina Coto de Dou, Catalina Ortega de Argomedo y Katty K. de Lorraine.

Entre las señoritas.

Alina Sánchez y Loret de Mola, de fina belleza muy celebrada en nuestros salones.

Catalina González del Valle y González, linda señorita.

Catalina Cowley, Alina Xiqués, Catalina Morales Ruiz, Catalina Sotolongo, Catalina Miranda, Catina Acosta.

Catina Cifuentes, Catalina Estrada, Catalina Ruiz, Catalina Salazar y Alvarez Buillas y

Alina Johnson, encantadora jovencita hija del doctor Teodoro Johnson y de su gentil esposa, Emilita Aguilera.

También está de días en la fecha de hoy la bella señorita Elsa Díaz Biart, por lo que le enviamos nuestro saludo.

CASINO ESPAÑOL

Hoy, domingo, quedará inaugurada la temporada de verano en el balneario que posee el Casino Español de la Habana en la Playa de Marianao.

Al efecto han preparado las Comisiones de Fiestas y de Playa, grandes festejos que durarán todo el día.

El almuerzo será servido a las doce y el té bailable que durará de seis a nueve de la noche. Ambos actos serán amenizados por la orquesta que dirige el profesor Maya.

Entre los socios del Casino y sus familiares reina gran entusiasmo para el día de hoy.

LA BODA DE ANOCHE

Anoche, ante una numerosa concurrencia, tuvo efecto en la parroquia de Nuestra Señora del Carmen, la boda de la bella señorita Gladys del Valle con el señor Rafael Hughet, teniente de la Marina Nacional.

Ia Iglesia lucía una bella decoración floral, obra exquisita de los renombrados floristas del jardín «El Clavel», que dispusieron con el gusto que los caracteriza, bellísimas flores, en el altar, en la baranda del presbiterio y en la senda de los novios.

El ramo de mano que usó la señorita del Valle también procedía del mencionado jardín y estaba confeccionado con callas y caídas de gardenias.

Fueron padrinos la señora María del Valle de Mora y el doctor Rafael Hughet.

Testigos por ella: el doctor Francisco González del Valle; el señor Roberto Aguilar; el capitán Antonio Estévez y el teniente Juan del Pino.

Por él: el doctor Aurelio Ortiz, los Mora y el comandante Gali Menéndez.

Iban de «Flowers girls» las lindas señoritas Alicia González Recio y Alicia Orozco y Vilardell.

EN CAMPOAMOR

Estará hoy el simpático Campoamor lleno en todas sus tandas de un público selecto, que se da cita en el magnífico teatro con motivo de la actuación de la compañía de Fernando Soler.

Habrá una matinée a las tres de la tarde con «La frescura de Lafuente», deliciosa comedia en la que Soler hace verdadero derroche de gracia.

En la tanda elegante, a las cinco y treinta, sube a escena la comedia francesa «Béseme usted». Por la noche, a las nueve y media, se representará «El Rayo», que tanto éxito alcanzó el día del estreno.

Mañana se cubren las dos funciones de tarde y noche, con «El orgullo de Albacete» y el martes, en función de moda, «Topacio».

CLUB DE COM UNICACIONES

Esta tarde, de cuatro a ocho p. m., ofrecerá el Club de Comunicaciones una té bailable, en sus salones del Paseo del Prado.

Amenizará los bailables, la orquesta Ruddy que dirige el profesor Eduardo Bauzá.

Fiesta de socios y sus familiares.

(Continúa en la página SIETE)

REGALOS
PARA BODAS

Imposible encontrar surtido más selecto y variado que el que contienen nuestros grandes salones de exhibición. ¡Infinitas preciosidades que hemos remarcado a precios increíbles!

La Casa de la Quintana
LA CASA DE LOS REGALOS

"El Encanto de un Vals"

ESTA NOCHE
A las 9 p. m.

La Compañía Nacional de Alimentos, distribuidora de la exquisita leche condensada "La Lechera", les ofrece, desde los estudios de la C. M. C. Y. (Radioteatro "Ideas Pazos"), esta preciosa opereta vienesa.

SOPRANO MERCEDES MENENDEZ

LECHE CONDENSADA
"La Lechera"
Con la Pureza, Rendimiento y Garantía de Siempre, Pero más Fresca que Nunca

Hab. 148

LIQUIDACION DE TODOS NUESTROS ARTICULOS

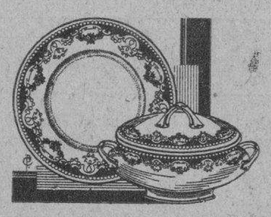

Vajilla «VASCONIA» 57 piezas, $6.50

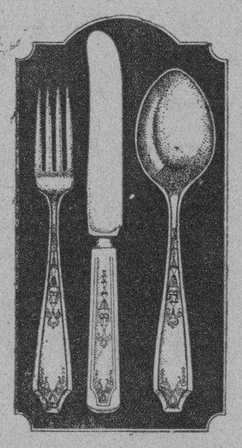

VAJILLA «REGINA» ¡Muy Elegante! Semi porcelana inglesa 57 piezas por $7

CRISTAL FRANCES, JUEGOS DE 30 PIEZAS $5.00

6 cucharas
6 tenedores
6 cuchillos
(Hoja inoxidable)
6 cucharitas
24 PIEZAS por $4.75

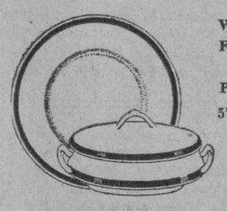

VAJILLA FRANJA AZUL PRUSIA 57 piezas $7

CUBIERTOS: OTRO modelo, juego de 24 piezas, en $2.75

LOCERIA Y CRISTALERIA

LA MARIPOSA

TELEFONO M-6127
GALIANO 56
(Entre Neptuno y Concordia)

ENVIOS AL INTERIOR CON FLETE ADICIONAL

Guanabacoa al Día

SEÑORITA FELICIA DEBEN Y CARRERA

Embellecemos la crónica de hoy con la fotografía de la encantadora y distinguida señorita Felicia Debén y Carrera, gala prestigiosa de nuestros salones elegantes, donde subyuga por su delicada belleza y su hermosura deslumbrante.

Hasta la gentil Felicia hacemos llegar un ramo de flores del jardín de nuestra admiración y simpatía, deseándole todo género de dichas y felicidades en el transcurso de su existencia.

EL FESTIVAL DE LAS FLORES

Prepárase el Liceo Artístico y Literario a celebrar con gran brillantez y animación el Baile de las Flores.

Con el denominativo de «El Festival de las Rosas» se efectuará tan suntuosa festividad, en la noche del próximo día trece de Mayo.

Los amplios y elegantes salones de la prestigiosa cubana sociedad lucirán un artístico adorno floral, que será la admiración de la concurrencia.

Dos magníficas orquestas se encargarán de amenizar la fiesta, ejecutando las más modernas partituras bailables.

Para este baile existe extraordinaria animación entre nuestras familias distinguidas, por asistir.

Por lo que, le auguramos un resonante éxito social.

Hará eco en los anales de las grandes fiestas celebradas en el Liceo.

Daremos más detalles de la «Festividad de las Rosas».

COJIMAR YACHT CLUB

Ya ha sido fijada definitivamente la fecha en que será inaugurada la temporada de verano en la floreciente sociedad de recreo Cojímar Yacht Club, que preside el distinguido doctor Emilio Valdés Valenzuela, todo dinamismo y entusiasmo.

El día catorce de Mayo es el escogido por la directiva de dicha institución para dar comienzo, con una suntuosa fiesta la serie de ellas que se efectuarán durante el próximo verano.

Consistirá ésta como informamos en anterior crónica, en un suculento almuerzo en los salones del bello «barco pirata» y después dará comienzo a un atrayente baile, que durará hasta la noche.

Una conocida orquesta y un aplaudido sexteto tendrán a su cargo el programa musical bailable que será disputado por infinidad de parejas.

Lucidísimos y muy animados resultarán, tanto el acto gastronómico como el bailable, dado el entusiasmo reinante que se nota entre las más prestigiosas familias guanabacoenses y habaneras por concurrir.

Prometemos dar más detalles de fiesta tan atrayente como elegante.

EN LAS ESCUELAS SALESIANAS

En honor del Beato Juan Bosco, fundador de la comunidad salesiana, tendrán lugar en las Escuelas Salesianas de esta villa, brillantes festividades religiosas y literarias durante el día de hoy.

Un programa bellísimo ha sido confeccionado por los Rdos. P. P. Salesianos para esos actos, que consistirán en cultos religiosos y función teatral.

La primera parte del programa se llevará a cabo en la capilla del plantel, en la forma siguiente:

A las siete y media de la mañana habrá misa de comunión general y cantos de motetes; a las 10 a. m. misa solemne y a las 3 p. m. vísperas, panegírico del Beato Juan Bosco y bendición con Su Divina Majestad.

Después, a las cuatro y media de la tarde en el salón de fiestas se celebrará el acto teatral con el programa siguiente:

1. Marcha por la banda infantil del colegio.
2. Discurso de introducción.
3. Himno salesiano.
4. «Príncipe a la fuerza» comedia en un acto.
5. ¡Salud, Venecia!, barcarola.
6. Don Bosco y el Papa discurso.
7. En la trampa, diálogo.
8. Padre y maestro, poesía.
9. Los dinamiteros, zarzuela.
10. Himno a Don Bosco.

Selecta y nutrida concurrencia asistirá a tan brillantes festividades, por lo que resultarán lucidísimas y llenas de atracción.

Mañana daremos una reseña de las mismas.

¿DESEA ENGORDAR?
¡¡SEGURO!! Tome
CARNOTAURO
(Taquechel)
Poderoso Reconstituyente
De venta en todas las Farmacias
Elaborado por la
DROGUERIA TAQUECHEL
OBISPO 27. - HABANA

ENFERMA

Se encuentra sufriendo un fuerte ataque gripal la bella joven señora Sara Mesa de Peroso, por lo que, su morada, se ve muy visitada de persona de su amistad, que van a interesarse por su salud.

La asiste el estudioso e inteligente joven galeno doctor Gustavo Cardelle y Penichet.

Que pronto se restablezca son nuestros deseos.

SAN LORENZO

En la festividad del día de hoy celebran su onomástico los conocidos señores Lorenzo Pagés, administrador de las oficinas locales de la Compañía Cubana de Electricidad; Lorenzo Noriega y Lorenzo Díez dueño del establecimiento comercial «El Faro» y su hijo Lorencito Diez y Rogi.

Reciban todos mi más sincera felicitación.

ALBERTO DIAZ COMAS

Hállase recogido en el lecho con motivo de haber sufrido lesiones de cuidado, al ser alcanzado por un automóvil, el apreciado señor Alberto Díaz Comas, caballero que goza en el seno de esta sociedad de generales simpatías.

Aunque las lesiones son delicadas, no ponen en peligro su preciada existencia.

Hacemos votos por que en breve recobre la salud perdido tan estimado amigo.

SANTA CATALINA

También hoy se celebrarán las festividades de Santa Catalina de Sena, por cuyo motivo es el Santo de la muy estimada señora Catalina Alonso de Cabo y de la apreciada señorita Catalina Escauriza.

Para ambas tenemos un saludo respetuoso con los votos que hacemos por su felicidad.

EN LA IGLESIA DE LOS PP. ESCOLAPIOS

En la iglesia de los P. P. Escolapios tendrán lugar a las siete y media de la mañana de hoy, una misa cantada en honor de Santa Teresita, con sermón, a cargo del joven sacerdote escolapio, Rdo. P. Modesto Galofré, brillante orador sagrado.

Muchos serán los fieles que concurrirán a dicho acto católico.

SATISFACTORIA ACOGIDA

Satisfactoria es la acogida que en esta villa se les está dando a los bonos que la Asociación de Propietarios, Comerciantes, Detallistas e Industriales ha lanzado a la circulación con el fin de recaudar la cantidad necesaria para constituir la fianza que, por la compañía que va a establecer el servicio de tranvías entre esta población y Regla, se exige a los iniciadores del restablecimiento de ese importante medio de comunicación.

Los comisiones encargadas de colocar esos bonos, que son de a un peso y de a cinco pesos, están rindiendo una labor eficiente, encontrando siempre, que las personas a quienes se dirigen aceptan con agrado los citados valores por lo que, estimamos, pronto estarán todos colocados y por tanto recaudada la cantidad que es necesaria.

Era de esperarse que esos bonos fueran inmediatamente adquiridos por cuantas personas se interesan por el progreso y bienestar de esta localidad ya que el dinero que se obtenga con su colocación está destinado a conseguir una mejora de gran trascedencia para Guanabacoa, tal lo es, sin duda alguna el servicio de tranvías eléctricos con Regla. Un medio más de comunicación con que contará nuestra población, que servirá para unirla más aún a la capital, con lo que ganará mucho en su prosperidad y engrandecimiento.

TEATRO CARRAL

Hoy, domingo, gran matinée a las dos de la tarde y magnífica función a las ocho y quince de la noche, en el teatro Carral.

Estreno de la emocionante producción Metro, titulada «Mujer infiel», interpretada por las geniales estrellas Tallulah Bankhead y Robert Montgomery.

Exhibición de la sensacional cinta «Demonios del aire», por Wallace Beery, Clark Gable y Cliff Edwards.

Irán también a la pantalla la chispeante comedia «Llama un policía»; el episodio número cuatro de la serie titulada «El terror de la selva» y una interesante revista.

Oscar de la Cruz Muñoz.

SABANAS DEL FABRICANTE DIRECTO AL CONSUMIDOR

FABRICA DE SABANAS
CUBA 81
esquina a Sol

Sábanas medio cameras a ..	0.25
Sábanas cameras sin empate a	0.35
Sábanas de warandol finas a	0.70
Sábanas de Unión, grandes a	1.00
Sábanas de hilo garantizado tamaño 82x92 hechas a mano	2.00
Warandol de hilo legítimo para sábanas 10-4 de ancho la yarda	0.80
El mismo en color	0.90

M.E.C.D. 2016

ESCENARIO Y PANTALLA

GARCIA LORCA Y EL TEATRO DE AFICIONADOS

FEDERICO García Lorca, uno de los más altos poetas españoles de esta hora, conocido de nuestro público no sólo por sus libros, sino también por las conferencias que pronunció hace algún tiempo en la tribuna —hoy forzosamente silenciosa— de Institución Hispanocubana de Cultura, ha estrenado recientemente en Madrid, un boceto dramático titulado «Amor de Don Perimplín con Belisa en el jardín». La obra fué representtada, juntamente con «La zapatera prodigiosa», que había estrenado la Xirgu, por un grupo de aficionados al arte teatral. Con este motivo García Lorca expuso a un redactor de «El Sol» de Madrid algunas opiniones muy interesantes sobre lo que a su juicio debe ser un teatro de afiicionados. Para el poeta del «Romancero Gitano», un teatro de aficionados no ha de ser un remedo más o menos feliz del teatro profesional. No se trata de que los actores y actrices «amateurs» hagan las obras de tal manera que—como reza el elogio vulgar—«parezcan hechas por profesionales». Se trata más bien de todo lo contrario.

Teatro de profesionales y teatro de «amateurs» son líneas paralelas que no tienen por qué encontrarse. En el primero caben todas las naturales concesiones que el arte hace a la industria cuando, por urgencias económicas, deviene negocio en el empresario y oficio ne el cómico. En el segundo esas claudicaciones no son admisibles. Se trata de hacer arte pura y desinteresadamente. Por eso dice García Lorca:

«Vamos principalmente contra esas esas Sociedades meramente recreativas, donde el baile o la cachupinada teatral son la principal razón de existencia. Tanto daño como el teatro en general, este teatro de ahora, ñoño y cursi por un lado, y por otro, grosero y zafio, tanto como este teatro, repito, originan daño esas agrupaciones que vienen a ser su propia continuación. Da horror ver la Sociedad Fulano de Tal y Mengano de Cual con programitas febles, que, más que para procurar un espectáculo culto, parece que van a servir de pretexto para que las chicas casaderas ganen frecuentes blancos en sus legítimas aspiraciones. Cualquier autor de obritas relamidas halla en seguida admiradores que colocan su nombre como rótulo de una entidad dispuesta a proseguir el amaneramiento que con tanto afán como torpe resultado han sabido lanzar contra el público».

García Lorca, como Rivas Cheriff, como Ricardo Baroja, como tantos otros espíritus que abominan del bajo nivel en que rastrea hoy la escena española, propugna el fomento de «clubs teatrales», a semejanza de los que existen en Inglaterra, en Rusia, en los Estados Unidos. Oigamos al poeta:

«—Lo importante es que comiencen estos Clubs teatrales a actuar y representen obras que no admiten las Empresas. De otra manera, a la guisa de las Sociedades actuales de aficionados, resulta que el público que acude a ellas vive con varios años de retraso respecto de los espectáculos públicos. Sólo representan obras ya caducadas, fáciles, sin interés alguno. Así ni pueden surgir buenos intérprets ni menos autores.

Entre nosotros Luis Baralt, Jorge Mañach, el mismo que estas líneas escribe han luchado por la instauración de un teatro de aficionados, sin puntos de contacto con el teatro profesional al uso. El «Lyceum» propició y estimuló de modo eficacísimo este propósito, que tuvo que ser suspendido, ya en vías de hecho, por causas que no es necesario indicar entre otras razones porque están en el ánimo de todos. Un día vendrá en que será hacedero realizar el proyecto con plena holgura de espíritu. Cualquiera que sea el tiempo que ello demore, nunca está de más recordar lo que pudiéramos llamar «moral artística» de los teatros de aficionados, brevemente expuesta en las palabras de Federico García Lorca que hemos transcripto.

Francisco ICHASO.

NOTAS

TRES FUNCIONES EN EL «CAMPOAMOR»

Hoy por ser domingo, habrá tres funciones, la matinée que dará comienzo a las 3; sección elegante a las 5.30 y función noctuna a las 9.30.

La primera se cubre con «La Fresca frescura de Lafuente», en la sección de la tarde se repite :Béseme usted», deliciosa comedia francesa y por la noche «El Rayo» divertidísima producción de Muñoz Seca. En todas y cada una de esas obras está Soler sencillamente eminente y el público se ha encargado de jugarle así.

Para esas funciones regirán los precios acostumbrados a base de 60 centavos la luneta numerada, 40 la preferencia sin numerar y 10 centavos la tertulia.

Mañana, «Día del Trabajo», habrá doc secciones, por la tarde y por la noche, cubriéndose el cartel en ambas con la reproducción de «El Orgullo de Albacete».

Para el martes se anuncia el acontecimiento máximo de la temporada. No es otro que la representación de «Topacio» la atrevidísima comedia de Pagnol, el formidable autir francés y que dará grandes oportunidades de lucimiento a Fernando Soler y a los demás artistas de su Compañía.

El público debe acudir temprano hoy para que no ocurra lo del domingo pasado que se quedaron sin poder entrar muchas familias.

MAGNIFICO PROGRAMA EN EL «ENCANTO»

A las 10.15 gran tanda infantil con películas cómicas, muñequitos, variedades y presentación en el escenario del tenor más pequeño del mundo «Bernardito Gorelick. Esta tanda solo cuesta 20 centavos luneta lo mismo de niños que de mayores.

A la una en punto otra gran matinée, exhibiéndose la producción «Seis Horas de Vida», con Warner Baxter y Miriam Jordan, la graciosísima comedia especial por los reyes de la risa Stan Laurel y Oliver Hardy titulada «El Abuelo de la Criatura» y por último, la emocionante producción « A toda velocidad».

En los turnos elegantes se exhibirá por última vez el programa que comprende la comedia del gordo y el flaco «El Abuelo de la Criatura» y «A toda velocidad», con William Haines, Madge Evans, Conrad Nagel y Cliff Edwards.

Mañana por ser día del trabajo comenzarán las funciones desde la una y media y se ofrecerá el estreno en Cuba de la gran película Warner «Condenada por su hijo» donde la magnífica artista Ruth Chatterton hace la labor suprema de su carrera sensacional. Esta eminente actriz dramática no ha tenido nunca ocasión de lucir sus habilidades como en esta producción.

Y el jueves «20.000 años en Sing Sing» otra gran película Warner.

«FAUSTO»: INTERESANTE MATINEE A LA UNA

Verdaderamente excepcional es la matinée que de 1 a 5 ofrece hoy el teatro Fausto.»

«El hombre León» la espectacular producción que filma Buster Grable, el famoso campeón de las últimas olimpiadas; «El último Varón» con Raúl Raulien y Rosita Moreno; estreno en Cuba de la comedia de acción «Aquí sobra uno», con Víctor McLaglen y Creta Nissen; el cartón sonoro «Candidatura Presidencial», la comedia radiofónica «El orgullo de mamá» y el último Noticiero Paramount.

Precios en la matinée, luneta 40 centavos y niños 20. En los turnos preferentes de 5 y media y 9 y media se exhibe la superjoya «Paramount» «El hombre León» interpretada por Buster Grabbe y Frances Dee; Cartón, Noticiero y la comedia «El orgullo de Mamá», luneta 40 centavos.

En el turno de 8 y media, el estreno en Cuba «Aquí sobra uno» filmada por Víctor McLaglen y Greta Nissen.

Precios en el turno de 8 y media luneta 30 centavos. Con el ticket de función continua puede asistir a todos los turnos.

Mañana «Día del Trabajo» el Fausto» ofrecerá una gran matinée a la 1, figurando en el programa «El hombre león» «Aquí sobra una, La que aprendió a amar», comedias y cartones. Precios para la matinée 30 centavos de 1 a 4 mayores y 40 centavos después. Niños siempre 20 centavos.

Y el martes, «programa especial» con dos estrenos: «El presidente fantasma» con Claudette Colbert y Jimmy Durante y «Se fué mi mujer».

«EL PERFECTO CABALLERO», TARDE Y NOCHE, EN EL «MARTI»

Tres funciones anuncia hoy la empresa del «Martí». Matinée a las tres, y las nocturnas de costumbre a las 8 y 45 y 10 y 30. En la matinée va a escena el bello sainete cómico-lírico dramático de Gustavo Sánchez Galarraga, música del inspirado Ernesto Lecuona «Rosa la china» y después «El perfecto caballero» el último éxito de la Compañía que actúa en el «Martí».

Por la noche a las 8 y 45: «El perfecto caballero» comedia original de la talentosa escritora María Teresa de la Cruz Muñoz, música de Rodrigo Prats.

A las 10 y 30, nueva representación de «Rosa la china».

Los precios, que rigen tanto en la matinée como en las funciones nocturnas, son los de costumbre, 30 cts. luneta, 20 butaca, y 10 la tertulia.

Mañana, «Día del trabajo», gran matinée a las 3, llevándose a escena «La moratoria» y «El perfecto caballero».

Por la noche «función popular» dos obras por el precio de una, con el mismo programa de la matinée.

Y el martes, función extraordinaria a beneficio del gallego Federico Piñero. A las 8 y 45: María La O, Soy un fugitivo y variedades. A las 10 y 30 estreno de «Los prófugos españoles» y variedades.

«LAS LEANDRAS», TARDE Y NOCHE, EN EL «PRINCIPAL»

Un nuevo y clamoroso éxito constituyó para la Compañía de revistas Ultra-Modernas, las dos representaciones dadas ayer a la fastuosa revista «Las Leandras».

El nuevo conjunto que ahora dirige el talentoso Ortiz de Zárate, fué nuevamente aplaudido en cada número y particularmente en el alegre y retozón schottis «El Pichi» que fué repetido en varias ocasiones a instancias del público.

Como decíamos ayer esta temporada será sumamente corta pues la compañía embarca en la próxima semana para México, contratada por la empresa «Iris Palmer», para actuar en el teatro «Esperanza Iris» de aquella República.

Para hoy domingo la empresa ha dispuesto tres funciones en el siguiente orden: Matinée a las tres y 30 de la tarde con la revista «Las Leandras», tanda elegante a las 5 y 30 con «Por si las moscas» de Vels y Capús con música del maestro Alonso, y por último una nueva representación de «Las Leandras» que subirá a escena en la función nocturna a las 9 y 30 de la noche.

Para estas funciones rigen precios populares a base de 80 centavos las lunetas hasta la fila quince y 60 centavos de la fila dieciseis a la veinticuatro, 60 centavos las butacas de primera y segunda fila y 40 las butacas sin numerar.

ECONOMICE Adapte su cocina de GAS, GASOLINA etc., para usar CARBON Vegetal y obtenga un 80% de ECONOMIA.

Agua caliente y horno gratis, no hay humo.

Ferretería FEITO Y HNO. Monte 214 y 216 -- A-3602

MUSICA Y MUSICOS

A las diez y media de la mañana de hoy dará comienzo el concierto que ofrece la Orquesta Filarmónica en el teatro Nacional bajo la dirección del dinámico director Nicolás Slonimski, con un programa que titulado «Música Nueva», encierra composiciones de los más destacados autores del momento actual.

Muy pocas veces en La Habana tenemos ocasión de conocer las obras musicales de la última hornada, las composiciones de vanguardia alrededor de las cuales se debate la crítica y «la afición». En ese concierto, que dirigirá el eminente director Nicolás Slonimsky, se escucharán las siguientes obras para pequeña orquesta: Suite en mí para flauta y cuerdas, de Bach (solista: señor Duchesne); esta obra es la única que no es moderna, aunque puede considerarse como siempre nueva. «Acompañamiento a una escena cinematográfica», de Schoenberg, «Octandre» y «Ionisación», de Edgar Varese, «Tres conversaciones», de Arthur Bliss, «Colorines», de Silvestre Revueltas, distinguido compositor mejicano y «Música para el teatro», de Aaron Copland, acaso el más interesante de los compositores norteamericanos del día.

Antes de cada número del programa se ejecutarán brevísimas fanfarrias por los eminente musicógrafos Manuel de Falla, Milhaud, Eugene Goossens Stravinsky, Prokofieff, Erik Satie, Arthur Bliss, Slonimsky y Amadeo Roldán. A juzgar por los títulos de algunas (Fanfarria para un discurso político, Fanfarria para despertar a un gran mono que duerme con un solo ojo, Fanfarria callejera, Fanfarria para despertar a Papá Montero) constituirán estas fanfarrias una nota humorística muy a tono con el gusto ultramoderno.

Los abonados de la Filarmónica deberán presentar el recibo de abril. El resto del teatro se pondrá a la venta a precios populares.

LA OPERA «BUTTERFLY», DIRIGIDA POR LA LEGINSKA, SERA UN ACONTECIMIENTO

Es sabido que la Sociedad de la Orquesta Filarmónica ha organizado una gran representación de la ópera de Puccini, «Madame Butterfly», cuya dirección se ha confiado a Ethel Leginska, directora que ha cosechado lauros aún frescos dirigiendo ese «spartito» infinidad de veces en los centros más exigentes de Europa y los Estados Unidos. Su labor en el entrenamiento y ensayo de los valiosos elementos locales que figuran en el elenco ha sido extraordinaria como podrá apreciarse por los resultados obtenidos.

Las partes principales se han confiado a los siguientes reputados cantantes: Butterfly, Luisa María Morales; Pinkerton, Constantino Pérez; Sharpless, Alberto Márquez; Suzuki, Tomasita Núñez; Coro: Armando Finzi, Bonzo y Yamadori; José Rueda. Los coros, compuestos de excelentes voces no profesionales, han sido cuidadosamente preparados. La presentación escénica será esmeradísima. Sesenta profesores de la Filarmónica integrarán la orquesta. Se espera, en fin, un verdadero acontecimiento escénico-musical que quizás sirva para sentar las bases de nuestra Opera Nacional.

Se recuerda que los abonados de la Filarmónica tendrán derecho «gratis» a este espectáculo; las demás localidades se venderán, hasta llenar el teatro, a los primeros solicitantes y a precios al alcance de todos. Para pedidos llamar al A-6244.

Un éxito la función ofrecida anoche en el Auditorium en la que tomó parte principal la orquesta compuesta por profesores de la Filarmónica, dirigidos por el maestro Amadeo Roldán. Números interesantes de la misma entre los más aplaudidos el ballet que ofreció Fernán Flor acompañada por dicha orquesta, que ejecutó la Gavota de Mignon de Thomas. Pablo Miquel, el conocido y admirado pianista, interpretó una nueva composición suya «Mía» sobre la letra de Buesa, que cantaron Carmelina Pérez y Arturo Hernández, recibiendo calurosos aplausos el compositor y los intérpretes.

Tuvo efecto en la tarde de ayer un brillante concierto en la Sala Espadero del Conservatorio Nacional, fundado por Hubert de Blanck. El programa combinado con el acierto y gusto acostumbrado en esta prestigiosa institución fué interpretado por un grupo de alumnas graduadas recientemente, con la colaboración de estudiantes de violín y canto y un grupito de niñas que en dos pianos a ocho manos ejecutaron con admirable seguridad el Minuet de la Arlesiens de Bizet.

Fiesta que procuró unas horas agradables a la numerosa concurrencia que siempre patrocina estos conciertos en los que se evidencia la excelente dirección artsítica que reciben las alumnas de este conservatorio decano entre los de la Habana.

EXCELENTE PROGRAMA EN EL «NACIONAL». 20 Y 10 CENTAVOS LUNETA

He aquí el programa que para los niños presenta hoy «The Theatrical Ten Cents» en el «Nacional». En la pantalla Sinfonías Tontas en colores, «Amor entre Insectos» «A remolque» y «La rubia del harem» y la grandiosa película «Atrapándolos Vivos» en el que se ve la cacería de fieras.

En la escena, toda la compañía en números especiales y el cuadro final «El teatro en 1910», regalo de un magnífico aeroplano, las pelotas de la suerte y actuación de los clowns» Guerrerito Manolito en escenas cómicas para los niños, así como Yanguas, el oportuno humorista.

También se exhibirá la película de John Barrymore, «Víctimas del divorcio».

Se prepara la gran función extraordinaria del miércoles 10 en beneficio de Elia de Granados, Carmita Ortiz y Julio Richard, estrenándose la ópera burlesca «Teresita» y «Así es Cuba» cuadro en el que toman parte cinco primeras tiples.

Mañana «Día del Trabajo» la función empieza a la 1 y 30, con un programa especial.

«MADAME BUTTERFLY», EL VIERNES, EN EL «NACIONAL»

El viernes 5 de mayo a las 9 de la noche irá a la escena del teatro «Nacional» la ópera de Puccini «Madame Butterfly», bajo la dirección de la eminente directora Ethel Leginska. Integran el cuadro de cantantes, artistas distinguidos de la localidad, como puede verse por el siguiente reparto:

Madame Butterfly: Luisa María Morales; Suzuki, Tomasita Núñez de Guzmán; Pinkerton, Constantino Pérez; Cónsul Americano, Alberto Márquez; Goro, Armando Finzi; Zio Bonzoy Yamadori, José Rueda; Comisario Imperial: Francisco Alfonso; Yakusidé: Andrés López Ledo; Kate Pinkerton: Carmen Suárez.

60 profesores de la Filarmónica constituyen la orquesta.

Hace tanto tiempo que no se escucha buena ópera en la Habana y el mero anuncio de «Madama Butterfly» ha despertado gran interés. Es seguro que la sala del «Nacional» se verá repleta no solamente por la seguridad de que será una producción de primera—dada la seriedad de los organizadores y la calidad de los participantes—sino también por los precios reducidísimos que se han fijado a base de $1.50 la luneta. Para pedidos llamar al A-6244.

GACETILLAS

NEPTUNO.—El último varón.

Una gran matinée en Neptuno hoy, comenzando a la una con «El orgullo de mamá», comedia Mack Sennett. Estreno en Cuba, «Aquí sobra uno», la mejor película de matinée, por Greta Nisson. «El último varón», por Raúl Roulien y Rosita Moreno y «Poco amor, no es amor», por Ann Harding y Myran Loy; 25 centavos mayores. 20 niños.

Tanda doble, a las cinco en punto, con «El último varón» y «Poco amor, no es amor.» 20 centavos.

Por la noche, a las ocho: comedia y revista, a las 9 en punto, «Poco amor, no es amor», y a las 10 y media, «El último varón». 30 centavos toda la función.

Mañana, matinée de 1 a 5 con motivo de la Fiesta del Trabajo, con «El último varón», «Mi último amor», por José Mojica y «Aquí sobra uno». El miércoles, a las 9 y media, María Cervantes, Guyun, Eusebia Cosme, Gaspar Betancourt, Esther Borja, etcétera.

RIALTO.—La canción del Oriente.

A la una y media en punto empieza Rialto hoy con una revista, una graciosa comedia, «Divorcio en la familia», de J. Cooper; «La canción del Oriente», de Ramón Novarro; «El rey de la plata, de Edward G. Robinson y el episodio 10 de «Misterio de la selva.»

Precios: 20 centavos hasta las 7 y media y 30 después.

(Como mañana no hay periódicos, he aquí el programa.)

Fiesta del Trabajo, matinée a la una en punto, con revista, comedia, «Divorcio en la familia», de J. Cooper; «La canción del Oriente», de Ramón Novarro, y la Columbia presenta el estreno en Cuba de «Alma de Centauro», del caballo Rex.

Precios: 20 centavos luneta y preferencia a todas horas.

RIVIERA.—Torero a la fuerza.

En la matinée de la 1,15, se estrena «Torero a la fuerza», por Eddie Cantor; «Reo ante la ley», por Buck Jones; «Robinson Crusoe», por Douglas Fairbanks; «Héroes del progreso», revista y cartón. A las 5.15 y 9.45, «Torero a la fuerza» y a las 8.15, «Robinson Crusoe.»

Mañana, «Torero a la fuerza» y «Cynara», por Kay Francis.

El martes: «Seis horas de vida», por Warner Baxter.

El miércoles y jueves: «El rey de la plata», por Edward G. Robinson.

El viernes, a petición: «Hubo que casarlos», por Slim Sumerville.

El sábado y domingo. «Carne», por Wallace Beery.

TRIANON.—Poco amor no es amor.

En la matinée de la una se exhibirán cintas tan valiosas como «Poco amor, no es amor», por Ann Harding y Myrna Loy; «La justicia del fuego», por Tom Mix; «Virtud», por Carole Lombard, revista, muñequitos y comedia.

En las tandas de 5.15 y 9.45, se proyectará la magnífica producción Radio, por Mirna Loy y Ann Harding, titulada «Poco amor, no es amor.»

A las 8.30: Carole Lombard y Pat O-Brien en la interesante cinta «Virtud.»

Mañana, «Canción de Cuna», por Constance Bennett y Joel Mc Crea; «Poco amor, no es amor», por Ann Harding y Myrna Loy, revista y muñequitos.

«El hombre león», por Buster Crabbe y Frances Dee, se exhibirá los días 3, 4 y 5 de mayo.

REGINA.—La canción del Oriente.

A la una en punto empieza hoy la gran matinée en Regina, con una revista, una comedia, «Divorcio en la familia», Jackie Cooper, «El rey de la plata», de Edwar G. Robinson; «La canción del Oriente», de Ramón Novarro, y el episodio 10 de la serie «Misterio de la selva». Precios: 20 centavos mayores hasta las 7 y media y 30 después. Niños y tertulia, 10 a todas horas.

Programa para el lunes:

Fiesta del Trabajo. Matinée a la una en punto con una revista, una comedia, la linda película «Divorcio en la familia», de Jackie Cooper; Metro presenta «La canción del Oriente», de Ramón Novarro y la First National presenta a Jhon E. Brow en «Nadando en seco».

Precios: 10 centavos damas y niños hasta las 7 y media, y 20 mayores después.

ACTUALIDADES.—Ultima función de la "Joyita".

Por tener que cumplir compromisos anteriores se despide esta noche temporalmente La Joyita de este teatro con una magnífica función en la cual se preparan varias novedades Anoche, tanto La Joyita como el célebre Cacheton Leopoldo Reyna, estuvieron colosales en todos sus números. Con gran esmero se ha venido ensayando el gran conjunto final que se estrenará esta noche y el que será un verdadero éxito, trabajando La Joyita y Rafael Reyna, Nary Van, Luce Murrieta y Leopoldo Reyna en un desfile de gran atracción. En la pantalla se exhibirán las películas «El hombre trece», por Charles Bickford. «Tierra de discordias», por Buck Jones y un cartón «Ferrocarrilero infeliz.» Mañana comienza la semana cubana con la presentación del Trío Matamoros y su famosa orquesta y dos bailarines de gran cartel. Se exhibirán las películas «Nacido para pelear», «La locura del dólar» y un cartón «La araña y la mosca.»

WILSON.—Torero a la fuerza.

Precios para hoy, de 1 a 7, 10 centavos niños y 15 centavos mayores; y de ocho y media a once y media, 10 centavos niños y 20 centavos mayores.

El mejor programa que se presentará hoy en la Habana, comenzando la matinée con el cartón «El náufrago», la comedia por George Sidney y Charles Murray «Las huellas del mono», y las producciones «A batacazo limpio», por Leo Carrillo y Dickie Moore; «Torero a la fuerza», por Eddie Cantor y Lyda Roberti (gran éxito) y «Cynara» o «Su único pecado», por Kay Francis y Ronald Colman.

A las cinco p. m., la comedia, el cartón y «Torero a la fuerza».

Por la noche, el mismo programa de la matinée.

Mañana, «Mujeres de fuego», por Warren William y Joan Blendell, y «Soy un fugitivo», por Paul Muni y Glenda Farrell. Los precios, a base de 10 centavos a todas horas.

VIVES.—Adiós a las armas.

Gran programa en matinée, se exhibe hoy en este simpático cine, dos cartones, la estupenda producción «Adiós a las armas», de Helen Haynes y Gary Cooper, regia film «Huyéndole al diablo», de Richard Talmadge. A las 5.30, «Huyéndole al diablo» y noche a las 8.30, «Adiós a las armas» y presentación del gran imitador Renee Crucet, acompañado de la gran Orquesta Melodi Boy Quintana, con un interesante repertorio. Mañana, lunes, a las 5.30 y 9.45, un cartón, la sensacional producción «Kongo», de Walter Huston y a las 8.30, la simpática film «Héroes de tachuela», por el Gordo y el Flaco.

UNIVERSAL.—Adiós a las armas.

Grandioso e interesante el programa que para hoy anuncian las carteleras de este concurrido cine, del mejor sonido de la ciudad. Función de 1 a 6, luneta 10 centavos noche, damas y niños 10 centavos, caballeros 20. Comienza con comedias y variedades. La suntuosa film «Don Yankee», de Richard Talmadge. Colosal producción «Cuando canta el corazón», de Betty Stockpeld y Hugh Wakefild. Monumental superjoya de grandioso argumento «Adiós a las armas», de Gary Cooper, Adophe Menjou y Helen Hayres. Mañana, lunes, estreno en Cuba del gran film «Alma de Centauro», «La calle de la vanidad» y «El fantasma negro.»

VERDUN.—La canción de cuna.

Hoy se estrena en este gran cine la regia producción «La canción de cuna», por Ramón Novarro y Helen Hayne, precedida del otro estreno «Seis horas de vida», de John Boles y Warner Baxter. Interesante cinta «La ley del divorcio», de Johnni Waine. Episodio 9 de la serie «El misterio de la selva», la cinta «Al fin campeón» y comedias. Matinée niños y damas 10 centavos, caballeros, 20, a las 5.15, todos 10 centavos y noche, mayores 20 y niños 10. Mañana, «La canción de Oriente» «Seis horas de vida» y la comedia «Sálvate, mujer.»

CUBA.—Seis horas de vida.

Una estupenda matinée que no supera ninguna de la Habana será la que comienza a la una en el «Cuba.» Se exhiben, «Nadando en seco», por Joe E. Brown; «Esclavos de la tierra», por Richard Barthelmess y «Seis horas de vida», por Warner Baxter, revista y comedias. En la tanda a las cinco y función de la noche, a las ocho y cuarto, «Esclavos de la tierra» y «Seis horas de vida», revista, comedias y variedades.

Diez centavos damas y niños, por la tarde y veinte caballeros, quince las damas y diez los niños.

Mañana, «Torero a la fuerza», «Sonadores de la gloria», revista y comedia.

INGLATERRA.—Torero a la fuerza.

Precios para hoy, de 1 a 6 p. m., 10 centavos mayores y niños, y de seis a once y media, 10 centavos niños y 20 centavos mayores.

Las mayores atracciones, comenzando la matinée, con el cartón «El náufrago», la comedia «Las huellas del mono» y las producciones «Torero a la fuerza», monumental comedia musical por Eddie Cantor y Lyda Roberti; «Cynara» o «Su único pecado», por Kay Francis y Ronald Colman y «A batacazo limpio»», por Dickie Moore y Leo Carrillo.

A las 5 p. m., la comedia y «Torero a la fuerza.»

Por la noche, el mismo programa de la matinée.

Mañana, «Mujeres de fuego», por Warren Williams y Ann Dvorak y «Soy un fugitivo», por Paul Muni y Claude Farrell. Los precios, a base de diez centavos. A todas horas.

MAXIM.—Si yo tuviera un millón.

Presenta hoy en sus turnos de matinée de 1.30, tanda de 5.15 y función corrida desde las 8.30 un grandioso programa. Se estrena la superproducción SI YO TUVIERA UN MILLON, en cuyo reparto figuran quince estrellas y entre ellas Gary Cooper, Charles Lawton, Kay Francis; también se exhibe EL MAS AUDAZ cuyos principales protagonistas son Friedrich March y Kay Francis; EL CLIENTE SEDUCTOR, preciosa variedad musical en español por Maurice Chevalier e Imperio Argentina; el episodio 8 de la famosa serie HEROES DEL PROGRESO; FELIPIN EN CHIRONA (comedia) y un cartón sincronizado. Precios: Damas y niños diez centavos en todas las tandas.

UN ESPECTACULO DE PARIS EN LA HABANA

"REVISTAS ULTRAMODERNAS"

PRINCIPAL DE LA COMEDIA

(Animas y Zulueta. A-6737)

A las 3-30 P. M. Gran éxito LAS LEANDRAS

A las 5-30 P. M. ESTRENO Por si las Moscas

A LAS 9-30 "LAS LEANDRAS"

AVISO IMPORTANTE

La Compañía de Revistas Ultramodernas que no pudo embarcar el Lunes por dificultades de inmigración, a pesar de tener pasajes pagos, en el «Morro Castle», en vista del grandioso buen éxito del viernes (debut) y del sábado, ofrecerá hoy DOMINGO las tres funciones citadas, a las 3 y 30, a las 5 y 30 y a las 9 y 30.

LAS LEANDRAS y Por si las Moscas

MAÑANA LUNES A LAS 9 y 30 «LAS LEANDRAS»

LUNETA $ 0.80 y 0.60 — BUTACA $ 0.60 y 0.40

MARY MORANDEIRA RECITAL VIERNES 12 MAYO

COMA CARNE

Es el mejor alimento y el más barato. La carne que se consume en la Habana procede de los mejores pastos de Camagüey y Oriente

CARTEL DEL DIA

POR LOS TEATROS

CAMPOAMOR: A-7054.—Compañía de dramas y comedias de Fernando Soler. A las 3: «La frescura de Lafuente.» A las cinco y media: «Béseme usted». A las nueve y media: «El rayo.»

PRINCIPAL: A-6737. — Compañía de revistas ultramodernas. A las tres y media: «Las Leandras». A las cinco y media: «Por si las moscas». A las nueve y media: «Las Leandras.»

MARTI: A-1871.—Compañía Cubana de zarzuelas. A las tres de la tarde: «Rosa La China» y «El perfecto caballero.» A las 8.45: «El perfecto caballero.» A las 10 y 30: «Rosa La China.»

POR LOS CINES

ENCANTO: A-4433.—A las diez a. m.: Tanda para los niños. A la 1: «Seis horas de vida», «A toda velocidad» y «El abuelo de la criatura.» A las cinco y media y nueve y media: «A toda velocidad» y «El abuelo de la criatura.»

FAUSTO: A-4321.—A la una: «El hombre león», «El último varón» y «Aquí sobra uno.» A las cinco y media y nueve y media: «El hombre león.» A las 7.30: «Aquí sobra uno.»

NACIONAL: A-3730.—A todas horas: «Víctimas del divorcio», «Atrapándolos vivos» ,comedias y doce números de variedades.

ACTUALIDADES: M-5575. — «El hombre trece», «Tierras en discordia» y números de variedades.

RIALTO: M-1831.—«La canción del Oriente», «El rey de la plata» y «Divorcio en la familia» y episodios.

RIVIERA: F-2040.—«Torero a la fuerza», «Reo ante la ley »y «Robinson Crusoe.»

NEPTUNO: M-2785.—«El último varón», Poco amor, no es amor».

REGINA: A-1407.— «La canción del Oriente», «El rey de la plata», «Divorcio en la familia» y episodios.

TRIANON: F-2403.—«Poco amor, no es amor», «Virtud» y «La justicia del fuego.»

OLIMPIC: F-6263.—«La canción del Oriente, «Tarzán, el hombre mono» y «Hombres sin ley.»

VIVES: F-5995.—«Adiós a las armas», «Huyéndole al diablo y números de variedades.

INGLATERRA: M-5527.-«Torero a la fuerza», «A batacazo limpio» y «Cynara» o «Su único pecado».

VERDUN: A-9206.-«La canción del Oriente», «Seis horas de vida», «La ley del divorcio» y episodios.

MODERNO: X-3306. — «Prosperidad», «Poco amor, no es amor» y «El implacable acusador.»

TOSCA: I-3099.—«El último varón», «Sherlock Holmes» y «El bandolero de Texas.»

WILSON: U-5863.—«Torero a la fuerza», «Cynara» o «Su único pecado» y «A batacazo limpio.»

IMPERIO: M-4477.—«Tierra de pasión» y «Como tú me deseas.»

UNIVERSAL: «Adiós a las armas», «Cuando canta el corazón» y «Don Yankee.»

CUBA: M-8970.—«Seis horas de vida», «Nadando en seco» y «Esclavos de la tierra.»

VIOLETA: M-4636.—«Una niña de encargo», «Los conquistadores» y episodios.

ROO: M-3081.—«Como tú me deseas» y «Tarzán, el hombre mono.»

ROOSEVELT.—«Torero a la fuerza» y comedia.

FAUSTO HOY MATINEE DE 1 A 5

1- Comedia Mack SENNETT- EL ORGULLO DE MAMA

2- Cartón- BETTY BOOP, PRESIDENTE

3- "EL HOMBRE LEON" Buster CRABBE, Frances DEE

4- "EL ULTIMO VARON" Raul ROULIEN Rosita MORENO

5- ESTRENO en CUBA "AQUI SOBRA UNO" Victor Mc LAGLEN Greta NISEN

5½ - 9¾

EL HOMBRE LEON -KING OF THE JUNGLE-

MARTES 2 ESTRENOS

EL PRESIDENTE FANTASMA Claudette COLBERT

Y SE FUE MI MUJER Henry GARAT

MAÑANA - MATINEE DE 1 A 5 - Ultimo día de "EL HOMBRE LEON"

FRUTOS CUBANOS EN NUEVA YORK

La Sección de Fomento y Expansión Comercial de la Secretaría de Agricultura Comercio y Trabajo, ha recibido con fecha 29 del actual, del Jefe de su Oficina Agrícola—Mercantil establecida en New York, el siguiente cable:

«Esperánse día primero mayo procedente de Puerto Rico el vapor Borinquen, con 25.050 huacales de Piñas y 205 cajas Toronjas en tránsito para Inglaterra. Subastáronse, Tomates procedentes de Florida, cajas 4.550 cajas de 120 y 144 de un peso veinte a dos pesos ochenta, cajas de 180 y de 216 de un peso veinticinco a un peso ochenticinco, lugs. de 5x6 y 6x6 de un peso diez a tres pesos quince, lugs, de 6x7 y 7x7 de un peso a un peso noventa. La temperatura anunciada es buena».

OLIMPIC.—Matinée dedicada a los niños.

Grandiosa e interesante matinée dedicada a los niños, dando comienzo a la una en punto, con revista. La soberbia superproducción «Canción del Oriente», de Ramón Novarro y Helen Hayes. El cartón «La cacería». Sensacional film «Tarzán, el hombre mono», de Johny Weissmuller y Mauren O-Sullivan. La comedia de gran risa «De pura chiripa», de Zazu Pitts y Telma Todd. Regia cinta «Hombres sin ley», de Buck Jones. A las 5.15 y 9.30, «Canción del Oriente». A las 8.15, «Tarzán, el hombre mono». Mañana, «Cynara» y «Torero a la fuerza.»

M.E.C.D. 2016

LECHE de Calidad que Vd. puede apreciar

Hay muchas clases de leche

LA LECHE WARD

SE PUEDE SOMETER A TODA CLASE DE PRUEBAS

LA GRANADA San Rafael 14½ — Teléfono A-7706

GLACE BLANCO combinado con NEGRO

BLANCO TODO

(No "corta" en el empeine)

UN ZAPATO FINO

¿Vió nuestras vidrieras?

$4.50 al interior 30 centavos

Para los CALLOS Parches COMFORT, alivio rápido. 20 centavos la caja.

EL BOLETIN DEL TORCEDOR RENOVO SU PUBLICACION

La Federación Nacional de Torcedores, ha renovado la publicación del «Boletín del Torcedor» dedicando su primer número al Primero de Mayo, rindiendo un tributo a la Fiesta del Trabajo.

Varios selectos trabajos, dedica a la actualidad proletaria, reconociendo que los torcedores necesitan tomar nuevas orientaciones, nuevas normas de vida, aprovechando los errores del pasado, para ir en pos de una renovación de valores morales y sociales, afrontando los problemas serenamente, dedicando a cada uno de ellos la atención que requiera, con un minucioso estudio de las circunstancias y evoluciones que éstas aconsejen, desterrando los apasionamientos, y alejando a los que anteponen a las conveniencias sociales sus intereses personalistas.

Dedica un cariñoso recuerdo al que durante muchos años fué director de esta publicación, señor Ricardo García, fallecido hace algunos meses, y a la labor que en vida dedicara a la Sociedad de Torcedores, en las lides de la prensa obrera.

Hace votos porque el próximo año encuentre a los torcedores, el Primero de Mayo, más unificados, disfrutando una vida más amplia en lo económico, en la senda del progreso humano.

Busto desarrollado y reconstituido con las saludables y reconstituyentes

PILDORAS ORIENTALES

Solicite gratis hoy el folleto descriptivo, se lo enviamos bajo sobre sin membrete. Diríjase a P. ORIENTALES. Apartado 1244.—Habana.

RETAZOS

de seda lisos y estampados a precios muy baratos.

Crepés de Seda

Flat Crep fino. Yarda 38 cts.
Crep Mongol. Yarda 47 cts.

MEDIAS

de seda buenas. 40 centavos.
de chiffón garantizadas 50 cts

Almacenes de Cuba 81
esquina a SOL

NEVERAS TRADE MARK OSOBLANCO
ELECTRICAS Y DE HIELO
EN MUEBLERIAS Y FERRETERIAS

PAGO A LA COMPAÑIA DE ELECTRICIDAD

Por el Alcalde se ha ordenado el pago por suministro de electricidad para el servicio público de la capital, de la cantidad de $5.000 a la Compañía Cubana de Electricidad.

Crónica Habanera

(Viene de la página CINCO)

NOVIA DISTINGUIDA

La bella señorita María Etchegoyen y de la Guardia, cuyo matrimonio con el joven Cosme de la Torriente y de Ajuria, ha sido fijado para el sábado seis de mayo, en la Iglesia Parroquial del Vedado.

Esta ceremonia, que se celebrará a las nueve y media de la noche, unirá a dos jóvenes miembros de preeminentes familias habaneras por lo que constituirá un destacado acontecimiento social.

TEATRO FAUSTO

El Teatro Fausto, tan favorecido por la sociedad habanera, anuncia para la matinée de hoy grandes películas que serán del agrado de la concurrencia.

Comenzará a la una de la tarde con la exhibición de las siguientes films: «El último varón», la interesante cinta de Raoul Roulien «El hombre león», considerada por la crítica como el éxito del momento; «Aquí sobra uno», magnífica producción que se estrena en Cuba, interpretada por Greta Nissen y Douglas Mc Lean; un cartón por Betty Boop; la comedia de Max Sennett «El orgullo de mamá» y un noticiero Paramount.

En las tandas elegantes se volverá a exhibir «El hombre león», que se presentará mañana por última vez en matinée.

Para el martes ha combinado la empresa un «Programa Especial» con dos comedias que harán sensación: «El Presidente Fantasma» y «Se fué mi mujer».

BODA PROXIMA

El próximo viernes, a las nueve y media de la noche, se celebrará la boda de la bella señorita Celia Cabezas y Escudero con el joven Julio Prado y Rodríguez.

Para esta ceremonia ,que tendrá efecto en la Capilla Santa Emilia, de la Creche del Vedado, se ha hecho una extensa invitación entre elementos distinguidos de nuestra sociedad.

Serán padrinos la señora Dolores Rodríguez de Prado, madre del novio y el señor Eladio Cabezas Núñez, padre de la novia.

Testigos, por la novia: el señor Segundo Casteleiro, el señor Eutimio Falla Bonet, el teniente coronel doctor Augusto Díaz Brito y el doctor Daniel Rodríguez Díaz.

Por él: el doctor David Suero Rodríguez y los señores Ricardo Cervera Falla, Pedro Carrillo Lozano y Jesús Fernández Veiga.

DANCE RECITAL

Hemos recibido una atenta invitación para un recital que ofrecerán Wes and Lisa Adams en el Teatro Principal de la Comedia.

Los notabilísimos artistas, que actúan noche tras noche, con gran éxito en Chateau Madrid, titulan «Dance Recital» a la exhibición de bailes que ofrecerán el día cinco de mayo, a las cinco y media de la tarde, en la Comedia.

Las grandes simpatías y admiración que han despertado en nuestra sociedad los elegantes intérpretes del baile moderno, harán que el teatro se vea lleno por distinguidas personas que tributarán una vez más sus aplausos a la exquisita y refinada pareja de baile.

ANIVER SARIO

Cúmplese en la fecha de mañana, lunes, el segundo aniversario del fallecimiento del doctor José Roig e Igualada, que ocupó cargos importantes en el gobierno de la República.

Sus hijos, conmemorando esta fecha, han dispuesto una misa, en sufragio de su alma, que se celebrará en la Iglesia de San Juan de Letrán, el martes a las nueve de la mañana.

Acto para el cual invitan a sus amistades.

LA HORA DEL COCKTAIL

La simpática fiesta que ofrece Chateau Madrid todos los domingos denominadas «Cocktail Hour», se verá muy concurrida, como de costumbre.

Tardes elegantes donde se reune lo mejor de la sociedad habanera.

Se bailará desde las cinco y media de la tarde con la celebrada orquesta Siboney.

La empresa de Chateau Madrid ha preparado un menú especial al precio de setenta y cinco centavos el cubierto.

El magnífico show actuará también, lo que será un aliciente más.

Nos comunica Sandalio Menéndez, el activo maitre, que hay varias mesas separadas para el elemento joven.

(Continúa en la página NUEVE)

«El fin corona la obra»
La BUENA MESA y el BUEN CIGARRO SE COMPLETAN CON EL BUEN CAFE de

LA FLOR DE TIBES S.A
REINA 37 • TELEFONOS A-3820 / M-7623

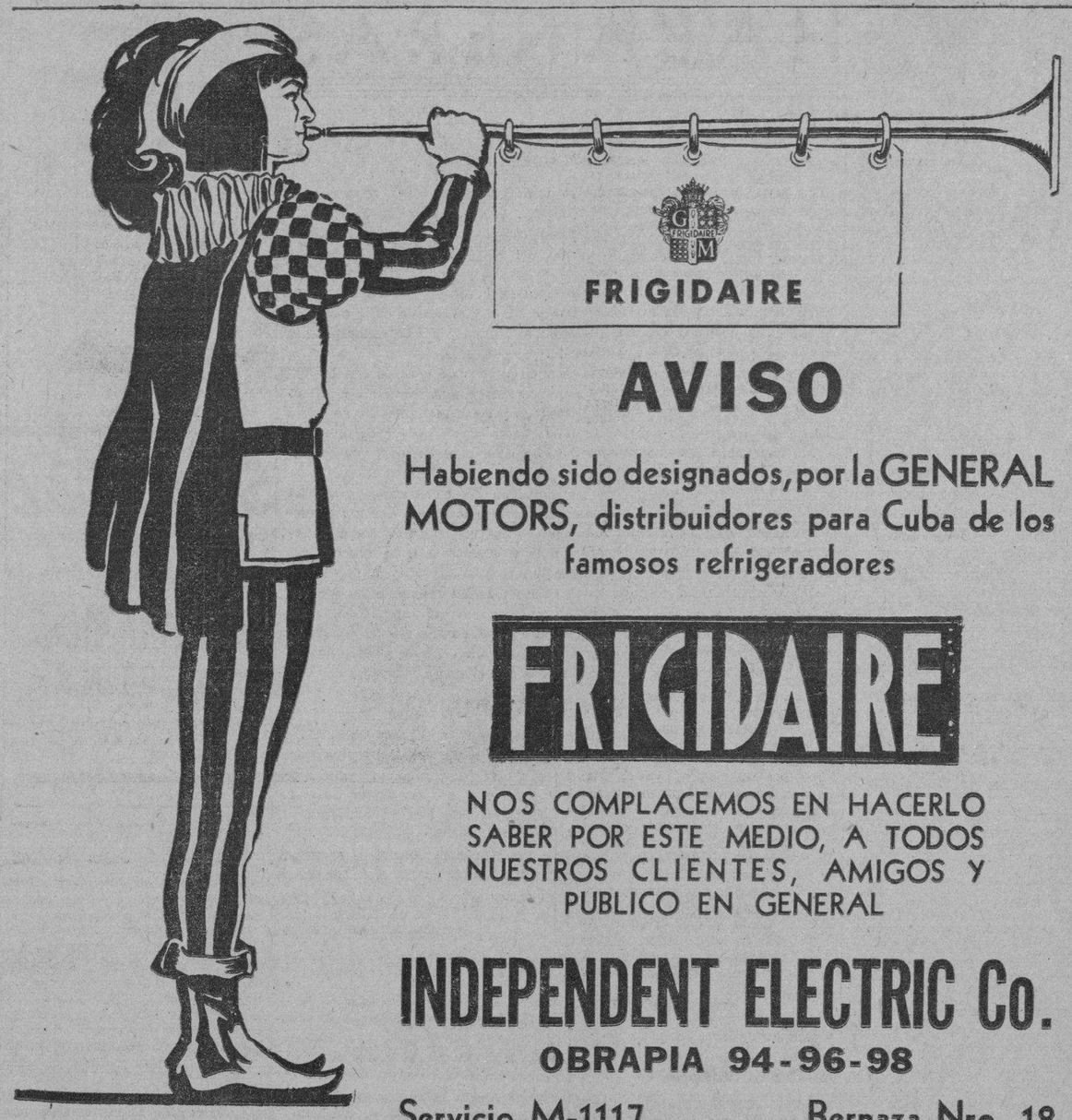

AVISO

Habiendo sido designados, por la GENERAL MOTORS, distribuidores para Cuba de los famosos refrigeradores

FRIGIDAIRE

NOS COMPLACEMOS EN HACERLO SABER POR ESTE MEDIO, A TODOS NUESTROS CLIENTES, AMIGOS Y PUBLICO EN GENERAL

INDEPENDENT ELECTRIC Co.
OBRAPIA 94-96-98
Servicio M-1117 — Bernaza Nro. 18

MAÑANA TOMAN POSESION LOS NUEVOS COMISIONADOS EN EL DISTRITO CENTRAL

El comisionado Juan Antonio Roig y Correa ocupará su cargo. El Sr. Mancas Tolosa seguirá cobrando por el Sr. Tiant. Alberto Asbert irá de delegado. Trasmisiones de dominio. Pagos hechos

(Noticias del Distrito Central)

No obstante ser mañana lunes día primero de mayo, los comisionados al Consejo Deliberativo del Distrito Central, han recibido un atento recordatorio para que concurran al salón de sesiones del antiguo Palacio de la Plaza de Armas, a fin de celebrar sesión ordinaria.

La fiesta del trabajo, que universalmente se conmemora por el proletariado con un descanso general, será festejada por los comisionados con una labor intensa.

Se le dará posesión al nuevo comisionado, señor Juan Antonio Roig y Correa, que ostentará la representación del Partido Democrático.

El comisionado señor Eduardo Mancas Tolosa, continuará cobrando el sueldo que le corresponde del crédito que pertenecía al doctor Roberto F. Tiant, fallecido recientemente. El señor Roig, para cobrar, deberá de esperar que esté en vigor el nuevo presupuesto ordinario del Distrito Central, para el año económico de 1933 a 1934.

El Consejo Deliberativo se verá ampliado, caso de que el status político de la Habana no varíe antes de que se resuelvan los litigios pendientes en relación con los comicios celebrados en primero de noviembre último. El resultado de los recursos presentados y de los subsecuentes comicios suplementarios resolverán el caso. Si el doctor Wifredo H. Brito resulta, en definitiva, electo representante a la Cámara, los conservadores de la Habana deberán designar su sustituto en el Consejo. Igualmente deberán hacer las colectividades industriales, al tomar posesión de su cargo de representante el señor Vila, que figura en la candidatura liberal.

Y ahora entrará un nuevo elemento en el Consejo: el delegado del Partido Renovación Nacional, del general Ernesto Asbert, aceptado por los tribunales como partido político nacional.

DESIGNACION DE PERITOS

El Arquitecto señor Mario Lens, remite al Alcalde el texto de las reclamaciones establecidas por él en distintas ocasiones, pidiendo que se le abonen las cantidades que le adeuda la administración local por las obras extraordinarias realizadas bajo su dirección en el Hospital Municipal de Maternidad del Vedado. Solicita también el arquitecto Lens, que por la Alcaldía se designen peritos para que tasen el valor de las obras en cuestión.

INFORMES SOBRE CONTRIBUYENTES

Por distintos Jueces de Instrucción de la capital, se interesa de la Alcaldía, se les informe si son contribuyentes al erario local, por algún concepto, los señores siguientes: Miguel Duarte Hevia, José Ribe Lloriz, José Ero Ugarte, A. Llorens, Francisco Chuang, Julio Toriza Menéndez, Manuel Piñeiro Cruz y Manuel Valdés Pedraza.

BAJAS

Han pedido se les de de baja en el Registro de Contribuyentes del Distrito Central, los señores Belarmino Muñiz, almacén de tejidos en Cristo 20; Serafín Sainz Mazorro, agentes de encargos en Oficios 11; Manuel Novoa, S. en C., bodega en Justo y Pilar, Arroyo Apolo; Francisco Llopart, bodega, en Aguila 157 y Bartolomé Alió, subarrendador en Muralla 88.

TRASMISIONES DE DOMINIO

En la Secretaría de la Comisión del Impuesto Territorial, fueron anotadas ayer las siguientes trasmisiones de dominio: Manuel y Ricardo Ostolaza Valdés, vendieron a María Alió Poch, una casa en la calle San Miguel esquina a Lucena, en la suma de 4.453 pesos 48 centavos; y la Cía. Distribuidora y Destiladora de Alcohol Patentado, S. A., vendió al alambique El Lugareño, el edificio situado en la antigua estancia Pintó, frente a la calle Lugareño, en 500 pesos.

ERARIO DEL DISTRITO CENTRAL

Recaudación del día 28: Ejercicio Corriente: $21.894.60. Resultas: $2.036.72. Consejo Provincial: 1.344 pesos 29 centavos. Existencia en Caja: Ejercicio Corriente: $15.405.84. Resultas: $9.777.63. Consejo Provincial: $11.981.68. Presupuesto Extraordinario: $432.94. Depósitos: $105.528.06. Total: $143.176.15.

Cobros. Transporte. $30.80. Cuotas ocasionales: $430.46. Espectáculos públicos: $75.64. Multas: $1.00.

DATOS QUE PIDE UNA ZONA FISCAL

La Zona Fiscal del Oriente de la Habana, solicita del Alcalde le informe la renta líquida producida por las casas siguientes: Muralla 86; San Lázaro 61; Neptuno 62; Obispo 102 y 104 y Cuba 64.

La levadura estimula y fortifica— ayuda a criar niños sanos

No deje que los niños se tornen indiferentes y faltos de apetito. Es una señal de alarma. Pueden perder peso. Se amengua su resistencia a las enfermedades. Y más tarde, al llegar a la adolescencia, su cutis puede echarse a perder. Aparecen granos y aun furúnculos.

Los médicos recomiendan la Levadura Fleischmann para los niños mayores de 6 años. Es un alimento natural y saludable, rico en las tan necesarias vitaminas B, D y G. Ayuda a la digestion y aumenta el apetito. Produce huesos y dientes sanos. La Levadura Fleischmann contribuye a prevenir el estreñimiento. Elimina los desechos y venenos de los intestinos.

La levadura ayuda también a los mayores. Pruebe tres pastillas por día durante varias semanas. Sienta retornar la salud y la energía. Observe cómo el apetito de sus niños se acrecienta, mientras sus mejillas esplenden salud y vitalidad. Pídanos el librito "Vitalidad." Es gratis. Interesante. Util.

LEVADURA FLEISCHMANN

3F7 — Cía. Levadura Fleischmann S. A. Apartado 782 Habana.

Sírvanse enviarme GRATIS el librito — "Vitalidad."

Nombre _____

Dirección _____

DE VENTA EN TODAS LAS PANADERIAS Y EN LAS BUENAS TIENDAS DE VIVERES FINOS

PENSION COMPLETA en el GRAN HOTEL desde $3.00 diarios, según habitación

Comprende este precio además desayuno, almuerzo y comida en su Restaurant de 1a. clase. Baños y uso de las aguas y de todos los atractivos del Balneario.

—Si no puede descansar en estas bellas montañas a 800 pies sobre el nivel del mar, pida las Aguas de los manantiales. Botellón de 20 litros $0.90.—12 litros, $1.25. 24½ botellas $1.50.—24¼ $1.20.

SAN MIGUEL DE LOS BAÑOS
EL PARAISO DE CUBA

GRAN HOTEL del BALNEARIO y PLANTA de ENVASE de las AGUAS

Aguas Alcalinas Bicarbonatadas recomendadas por los Médicos más eminentes para la curación de las enfermedades de las vías digestivas y urinarias, diabetes y todos los trastornos de la nutrición.

—Pídalas en todas partes—

UNICO DEPOSITO DE LA COMPAÑIA:
Tacón No. 4, Teléfono: A-7627

M.E.C.D. 2016

POLVOS DE ABISINIA
EXIBARD
Sin Opio ni Morfina
Muy eficaces contra
ASMA
Catarro — Opresión
y todas afecciones espasmódicas de las vías respiratorias.
Docteur H. FERRE
PARIS
TODAS FARMACIAS

Distrito Central de la Habana

DEPARTAMENTO DE ADMINISTRACION DE IMPUESTOS

AVISO

INDUSTRIA Y COMERCIO, (TARIFAS 1a., 2da. y 3ra.)

4o. TRIMESTRE DE 1932 A 1933

Se hace saber a los contribuyentes por el concepto expresado, que pueden acudir a satisfacer sus respectivas cuotas, sin recargo alguno, a las Oficinas Recaudadoras de este Distrito, situadas en los bajos de la Casa de la Administración, calle Mercaderes entre PI y MARGALL y PRESIDENTE ZAYAS, todos los días hábiles, desde el 3 de MAYO actual hasta el 2 de JUNIO entrante, y durante las horas comprendidas entre 8 y 12 de la mañana.

Se advierte a los señores contribuyentes que para efectuar sus pagos deberán presentar en la TAQUILLA No. 13 EL ULTIMO RECIBO QUE HAYA SATISFECHO, y que de no hacerlo dentro del plazo señalado, incurrirán en el recargo del 10% y se le seguirá el cobro por la vía ejecutiva de apremio, conforme al procedimiento establecido en la Ley de Impuestos Municipales.

La Habana, Mayo 21 de 1933.
José Izquierdo Juliá,
Alcalde del Distrito Central.
Mayo 2-3-4-5.

FARMACIA DROGUERIA DE "JOHNSON"
DE TURNO LOS LUNES
Obispo No 30 TELEFONO-A-2129.

LA MAYOR
35 EDIFICIOS
700 EMPLEADOS
SARRÁ
DROGUERIA
ABIERTA TODOS LOS DIAS
TODA LA NOCHE LOS MARTES
A-8026 A-3641

Farmacias de Turno

DOMINGO

HABANA

Tenerife y Carmen . . M-5121
Jovellar entre M y N. U-6655 . . . . . U-2220
Estrada Palma y Trocadero M-5052
Ave Simón Bolívar número 107 . . . . M-4183
Villegas No. 33 . . . . M-4030
General Silverio S. Figueras 33 M-5190 A-1818
Bartolomé Masó número 48. . . . . U-6813
Ave de la Independencia y Ave Menocal . U-6808
San Ignacio 53, esq. a Luz M-6677
Zenea y Oquendo . . . U-6924
Zenea No 91. . . . . M-4160
San José y Gervasio U-6969 . . . . . U-3030
Ave de la República y Gral. Aranguren . . M-4468
Habana 187. . . . . M-4604
Gral. Carrillo No 172 U-7077
Rafael María de Labra No. 51 . . . M-3933
Ignacio Agramonte número 36½ M-4598
República del Brasil y Mercaderes . . . A-6418
Máximo Gómez No, 246 M-5086
Castillo y Sta. Rosa . M-4655
Amistad y San José . A-6668
Benjumeda 7 . . . . . U-6958

VEDADO

Calle 12 entre 13 y 15 . F-3339
Calzada No, 84 entre A y B F-6271
Calle 23 y G. F-6119
Calle 17 esq. a 20 . . F-6282
Calle 9 esq a 1. . . . F-6161

VIBORA

10 de Octubre No 695 I-7678 . . . . I-7559
San Francisco y Buenaventura I-7207 . . . I-7618
Milagros y Felipe Poey

JESUS DEL MONTE Y SANTOS SUAREZ

Rodríguez y Dolores . I-7618
Santos Suárez No, 10 . I-7332
Juan Delgado y Lacret. I-7755

LUYANO

3. Alonso e Infanzón . X-2871

CERRO

Sarabia y Borrero . . A-3579
Palatino y Atocha . . I-7719
Vista Hermosa 14 esquina a la Rosa . . I-2323
Calzada del Cerro número 859 . . . . . I-7486

NOTA. Este grupo deberá prestar el servicio público todo el día y la noche de los Domingos y Fiesta y Duelo Nacional siguientes: Febrero 5; Marzo 19, Abril 30; Junio 11; Julio 23; Septiembre 3; Octubre 15; Noviembre 26

SUSCRIBASE Y ANUNCIESE EN EL «DIARIO DE LA MARINA»

HABANERAS

LA BELLEZA DE LOS MUEBLES

ESTILOS MODERNOS

Una tendencia manifiesta hacia la uniformidad de tonos apagados, es la que se registra en la vivienda moderna. Se apela a los recursos de la luz difusa, de las aplicaciones con focos indirectos, para realzar los tonos mate, los grises y el dorado sutilísimo que combina en la decoración de muchos departamentos modernos.

Han sido desterrados los colores vivos de la decoración de interiores. Se busca la armonía de los volúmenes en vez del efecto de cualquier tono llamativo. Se quiere a toda costa irradiar serenidad y paz entre las paredes suaves y los muebles de acero cromado.

Los comedores de tipo moderno son ejecutados de acuerdo con la forma de la habitación y las pinturas murales. Muy bonita resultaría una mesa, buscada especialmente, de cristal bruñido y las sillas tapizadas en cuero blanco, con las patas de acero cromado. En el piso, en lugar de alfombra tejida, una cubierta homogénea de cauchú color azul de mar, que combine con el color de las paredes.

Los amplios ventanales, característicos en las construcciones nuevas, ofrecen un aliciente más a la comodidad que se le quiere dar a los mismos, colocando en su base un sofá o una mesa con flores. Estos comedores, con pequeñas transformaciones, pueden adaptarse a la función del living-room, ya que guarda cierta relación.

Solamente en los dormitorios es donde más intensamente ha ido entrando el gusto modernista que paulatinamente se viene imponiendo. Véase como demostración los elegantísimos juegos de cuarto que adornan las vitrinas de la acreditada mueblería **La Moda,** en Galiano y San Rafael, donde pueden hacer toda clase de trabajos con el más depurado gusto.

REGLAS DE PRECEDENCIA

En algunas casas se acostumbra anunciar a los invitados colocando primero el nombre del señor que el de la señora, cuando debe ser al contrario.

Aunque si el señor ocupa un cargo oficial de importancia, entonces se dirá el señor Presidente, el señor alcalde o el general y después el nombre de la señora, que precederá a su esposo.

Hay una excepción siempre al anunciar a un senador, representante u otra personalidad se debe decir primero: el señor senador y la señora, pasando ésta primero que él, puesto que no es autoridad.

Los títulos nobiliarios se anuncian de igual modo, o sea el duque, marqués o conde y señora, pasando ésta primero que él al comedor o al salón donde han sido invitados.

NOTAS DE PARIS

Los trajes de baño representan por el momento el motivo más interesante, puesto que sólo deseamos estar en la playa para gozar de la brisa y el baño de mar. Los **suits** de lana roja abrochados con cordones blancos, son los más nuevos, así como los vestidos de playa en warandol o piqué sin espaldas en color **beige** con cordones carmelita.

Los modelos para **sports** representan algo así como los usados hace años con pliegues. Para jugar tennis pueden hacerse muy cortas, así como para pasear en yacht o en auto, que se hacen algo más largas.

La inspiración para las chaquetas nació de la costumbre de amarrarse el sweater alrededor del cuello, por las mangas y abotonarlo en la cintura. Hay unas chaquetas muy propias para ponerse después del **sport** que no tiene mangas y se amarra en el cuello y en la cintura, cubriendo sólo las espaldas. Es muy elegante en cualquier clase de tela, ya sea en piqué floreado, liso o bien cretona.

Jane Beguy tiene unos modelos muy prácticos para sport en esta temporada. Sus ensembles de tres en uno, le dejan a uno preparado para cualquier evento de **sport,** haciéndose con un vestidito o traje de chaqueta que se lleva sobre pantalones bombachos, como los que usan los hombres para golf y éstos, a su vez, cubren un traje de baño. Tiene unos **pull-overs** muy graciosos, tejidos a mano, en rayas diagonales de tres colores; casi todos estos **sweaters** son muy escotados por detrás.

Hablando de los pantalones bombachos, algunas mujeres muy **chic** han comprado el traje de **Mainbocher,** es de warandol, el pantalón a grandes cuadros, con la parte de arriba en forma de túnica. Los principales **couturiers,** como **Patou, Reguy, Lyoléne,** Lucile Paray y **Maggy Rouff,** reviven la moda del vestido pantalón para sport, resultando ya esa moda tan práctica que no resulta ridícula.

REFLEXIONES

La mayoría de los contratiempos de la vida son consecuencia de la falta de disciplina y de esfuerzo.

—«»—

Siempre se tendría muy mala opinión de la joven que sabe descollar en la escuela, pero no logra lo mismo en el hogar.

—«»—

Vencer sin peligro es triunfar sin gloria.

Séneca.

Dios, para hacer brillar la virtud que se oculta, arma contra ella la lengua del envidioso.

Mahoma.

—«»—

Ten presente que el que te cuenta las faltas de otro, pretende averiguar las tuyas.

—«»—

La verdadera dicha consiste en hacer cada día las cosas del mejor modo posible.

MARGARITA

¿Recuerdas que querías ser una Margarita
Gautier? Fijo en mi mente tu extraño rostro está,
cuando cenamos juntos, en la primera cita,
en una noche alegre que nunca volverá.

Tus labios escarlatas de púrpura maldita
sorbían el champaña del fino baccarat;
tus dedos deshojaban la blanca margarita,
—Sí... no... sí... no...,— ¡y sabías que te adoraba ya!

Después, ¡oh flor de Histeria!, llorabas y reías;
tus besos y tus lágrimas tuve en mi boca yo;
tus risas, tus fragancias, tus quejas eran mías.

Y en una tarde triste de los más dulces días,
la muerte, la celosa, por ver si me querías,
¡como una margarita de amor, te deshojó!

Rubén DARIO.

MENU DEL DIA

Almuerzo:
Clover Club cocktail.
Tortilla con queso.
Puding de pescado.
Carnero Primavera.
Ensalada de frutas.
Omelette souflée de vainilla.

Comida:
Cantaloup.
Puré Saint-Germain.
Filetes de pargo con salsa
Pollo asado al horno.
Ensalada Primavera.
Helado de mango.

RECETAS DE COCINA

Cordero Primavera

Se prepara la siguiente guarnición: veinte zanahorias redonditas hervidas en caldo, quince cebollitas cocinadas en mantequilla, veinte papitas cocinadas en igual forma, sin dejarlas dorar, tres cucharadas de petit pois gruesos, otro tanto de habichuelas tiernas verdes, cortadas en cuadritos y salcochadas. Se cortan tres libras de espaldilla y pecho de cordero en partes iguales, dejándolo hervir y pasado luego por mantequilla. Se prepara en una cacerola el cordero con hojas de laurel, pimienta y sal con cinco cucharadas de caldo, dejándolo a fuego lento hasta que se ablande. Se le agregan dos onzas de mantequilla a la guarnición preparada, revolviéndola a cada rato.

M. R. de FONTANILLS.

LA COOPERATIVA MEDICA DE «DEPENDIENTES»

A medida que aumentan los asociados de esta Institución, formada por antiguos médicos de la Quinta de Dependientes, se multiplican los servicios que en ella se prestan y las operaciones que realizan sus cirujanos.

En estos últimos días han sido operados por el doctor Cándido B. Toledo, la señora Catalina Tabla de Gómez y el señor Francisco de la Fuente por amigdalitis y de mastoiditis, muy grave, el niño Habid Flaifel. Por el doctor Félix Pagés la señora Estela Aluija de una fractura de la pierna. El doctor Julio C. Pineda intervino por apendicitis a la señorita Carmen Fariñas López y asistido por este mismo cirujano se encuentra convaleciente ya de las gravísimas contusiones en el cráneo y tórax el señor David Coya.

Todos estos casos hospitalizados como lo hace la Cooperativa en la Clínica de Núñez Bustamante, salen muy satisfechos de ella, por las atenciones recibidas y la magnífica asistencia.

"COLITIS"
Es el mal que padecen el 80% de los habitantes en los países cálidos.
(Las maravillosas aguas de)
MONDARIZ
ES EL REMEDIO INFALIBLE
Llega fresca todos los meses.
J. CALLE y Cía., S. en C. Teléf. M-1110.

SOCIEDADES ESPAÑOLAS

El brillante dos de mayo en gran Ctro. Asturiano

Presidirá la gran velada un programa artístico que habrá de satisfacer a concurrentes

Además de los actos que habrán de celebrarse en el sanatorio «Covadonga» y del banquete a los socios fundadores en el edificio social, en horas de la noche se celebrará una brillante velada para conmemorar el cuarenta y siete aniversario de la fundación social con arreglo al siguiente programa:

Primera parte:

1.—Himno Nacional Cubano y de la República Española. 2. Apertura del acto por el presidente general. 3. Sinfonía por la orquesta. 4. Recitación: 2 de Mayo, por la señorita Dolores Pérez Moreno. 5. Canciones cubanas, por la señorita Josefina Alvarez. 6. Canciones por el tenor Panchito Naya. 7. Coro parisién, por las alumnas del plantel. 8. Monólogo, por Regino López. 9. Entrega de las medallas de oro a los alumnos triunfadores en el concurso literario del plantel «Jovellanos.»

Mantenimiento de la velada. Discurso por el doctor René Lufriú, secretario de la Academia de la Historia.

Segunda parte:

1. Sinfonía, por la orquesta. 2. Presentación del Cuadro de Declamación de la sociedad «Jovellanos» que dirige el señor Emilio Graciani, con la chistosa comedia de Vital Aza «Su Excelencia». 3. Canto con acompañamiento de guitarra por la señorita Dolores Pérez Moreno. 4. El célebre caricato humorista Roberto Yanguas, en varios números de su extenso repertorio. 5. Canciones mexicanas por el trovador mexicano Robles de la Vega. 6. Romanza, por la soprano Caridad Suárez. 7. Couplets por la señorita Dolores Pérez Moreno, acompañada al piano por la señorita Anita León. 8. Presentación del príncipe hindú Las Tre Fu, en su número de magia y prestidigitación. 9. Pasodoble por la orquesta.

HOY LA GRAN FIESTA DE LOS DEL «C. DE NAVIA»

Al fin, como todo llega, llegó la fecha señalada para la gran fiesta anual de los Naturales del Concejo de Navia, que comandan los activos naviegos don Diego Cano y don Julio Méndez.

Hoy domingo tendrá efecto en los jardines de La Tropical, el gran banquete que será servido por el restaurant Ariete, con el atractivo menú que copiamos a continuación: Aperitivo Vermouth Brochi; entremeses variados (abundante); arroz con medio pollo (per cápita); pierna de puerco adobada con «patates»; pudín diplomático; vino Rioja; cerveza Tropical; sidra Gaitero; agua mineral; café y tabacos.

La digestión no será entorpecida por los discursos, por lo que terminado el «yantar», dará comienzo a la segunda parte, o sea a la gran fiesta bailable que amenizará una excelente orquesta por todo lo alto.

Se ha hecho una copiosa distribución de invitaciones, por lo que puede asegurarse que la «fiestona» de este año no desmerecerá de las anteriores que tan alto han dejado siempre el pabellón de los simpáticos naviegos.

ACUERDOS DIRECTIVOS DE LOS «HIJOS DE PONGA»

Con un nutrido quorum, como hacía tiempo no se lograba, celebraron junta últimamente los directivos de esta humanitaria institución. Asuntos de trascendental importancia se trataron en dicha reunión, ya que el actual presidente, señor Gabriel de Diego viene dispuesto a que esta sociedad cuente en el futuro un gran núcleo de asociados, por lo pronto se aprobaron los nombramientos de los miembros de las siguientes secciones, los cuales comenzaron a laborar incontinente: expedientes: Presidente, Pedro Sánchez; Vice, Jacinto Pilar; Secretario: Manuel Sánchez; Visitas: Cándido Foyo, Presidente y Jesús Muñiz, Vicepresidente. Propaganda: Angel Mones; Presidente: Feliciano Foyo; Vice y Amador Capellín, Secretario.

El señor de Diego en colaboración con la Sección de Propaganda, tiene en proyecto una fiestecita que probablemente se llevará a cabo en algún lugar retirado de la capital. Conociendo todos sus grandes dotes de organizador, no es de extrañar que con esta fiesta se anote un triunfo más en su larga lista de éxitos sociales.

El acto cultural celebrado anoche

Consistió en una brillante conferencia que pronunció el señor Carlos D. Moreno

Anoche en el Círculo Republicano Español, se celebró una jornada brillante más; una hora de cultura intensa y un triunfo para el citado Círculo en la demostración de todos los progresos que se ha prometido en los postulados que fueron y son jalón y guía de todos sus asociados.

La jornada culminó en una velada brillante; que presidieron el Presidente señor Jesús Pernas, rodeado de los señores Luciano Carregal, Rogelio Puente, José Manuel Lamelas, Manuel Tato, José Villariño; y el mantenedor de la hora señor Carlos Duarte Moreno, culto y ameno periodista y admirable literato de la tierra Azteca.

Concurrirán casi todos los señores asociados y serán prestigio y gala del momento un gran número de damas y damitas tan lindas como republicanas. Ante las cuales ofreció su conferencia el citado señor Duarte Moreno que con palabra elocuente, acción elegante, y revelando su gran cultura, disertó con amenidad y con sapiencia sobre el tema «Los herederos de Don Quijote»; tema que explanó, cautivando a la concurrencia y arrancándole en casi todos los párrafos de su brillante peroración, grandes aplausos. El señor Duarte Moreno, fué muy felicitado al finalizar su interesantísima Conferencia.

Le felicitamos, como felicitamos al Círculo Republicano por el amor a la cultura que propicia a sus asociados en todas sus bellas solemnidades.

EL EMBAJADOR DE ESPAÑA Y LA ASOC. DE DEPENDIENTES

El esfuerzo gigantesco, de más de medio siglo, que en el orden de la beneficencia sanitaria y de la cultura ha realizado la Asociación de Dependientes del Comercio, mereció siempre el elogio y la enhorabuena de los nativos y de los residentes. También de los extranjeros. Visitante ilustre que tuvo oportunidad de conocerla, de adentrarse en su organización y en sus principios de cooperación y mutualismo, de fijo que dejó en los libros de la casa el testimonio de su simpatía, de su admiración o de su sorpresa. Ha tocado ahora su turno a un distinguido diplomático, al talentoso embajador de la República Española de Cuba, excelentísimo señor Francisco López Ferrer, quien hubo de recorrer el sanatorio de la Asociación recientemente y dejó allí asentadas, con su firma, en el libro de visitantes, las siguientes líneas: «Puede estar orgulloso la casa de salud de la Asociación de Dependientes del Comercio de la Habana de su magnífica instalación, de su dirección acertada y de su asistencia médica inteligente. Merced a todo ello no sólo recobran aquí los españoles la salud del cuerpo, sino, muchas veces, la del espíritu que sale fortificado en su sentimiento patriótico después de contemplar esa asombrosa obra de humanismo, de organización y solidaridad que tan alto pone el nombre de España.»

MAGNIFICA VELADA EN LA ESTUDIANTIL CERVANTES

El próximo domingo día siete de mayo, según hemos anunciado se llevará a efecto en los salones del Centro Castellano un bello acto artístico cultural ofrecido por la Sección de Instrucción del mismo y la Sociedad Estudiantil Cervantes, que laboran unidas por el más feliz de los éxitos en esta velada.

Valiosos elementos artísticos tomarán parte en el programa de la misma, hallándose entre los mismos el señor Emilio Graciani, Angel Iglesias, Ignacio Font, Jesús Banda, Manuel Brito y el dúo argentino Nova Nafia.

Encantadoras señoritas que con su gentil gracia y simpatía cautivarán la atención del público por su exquisito arte, son: Emilita Dumovich Berta Blitteris, Aurora Oscira, Graciela González y la señora Emilia Dumovich. También toma parte en el programa un grupo de alumnos del Plantel Cervantes.

Innumerables simpatizadores de la Estudiantil Cervantes se han provisto ya de sus correspondientes invitaciones y nos encargan los organizadores de la misma que hagamos saber a aquellas personas que deseen asistir a dicho acto soliciten personalmente su invitación en la secretaría del Centro Castellano. La presentación de la misma será requisito indispensable para poder tener acceso a los salones sociales.

Laboran por el éxito concurso del Ctro. Gallego

Se abrirá el día doce del mes de mayo y las Secciones lo propulsan con entusiasmo

Anoche se reunió la Sección de Orden del Centro Gallego para tratar exclusivamente de la cooperación que ha de prestar al Concurso de inscripciones organizado por la dinámica Sección de Propaganda, cuya apertura está señalada para el 12 de mayo, acreditándose doble puntuación por los socios que se presenten ese día.

Ponderada por el Presidente señor Secundino López, la necesidad de que todas las dependencias del Centro laboren con ahinco por el mejor éxito del Concurso, y reconociendo que la Sección de Orden, por los numerosos vocales que la integran, puede hacer mucho en ese sentido, exhortó a todos para que trabajen con entusiasmo en pro de ese ideal que constituye un compromiso de honor para el Centro Gallego.

Con un alto espíritu de compenetración la Junta acogió entusiasmada la exhortación presidencial, repartiéndose folletos y bloques de boletas de inscripción, para empezar a trabajar, con el propósito firme de entregarlas todas cubiertas.

También en el Plantel «Concepción Arenal» fué acogido con entusiasmo por profesores y alumnos, el artístico cuadro con la vista general y las principales dependencias del famoso colegio americano, a donde irán a estudiar los varones que resultaren triunfantes en el Concurso. Se sacaron fotografías del mismo por el representante del colegio en la Habana, quien quedo altamente complacido del gusto con que se ha sabido presentar tan bello conjunto.

COMIDA INTIMA

Los de la Sección de Propaganda ofrecerán hoy, a las doce de la tarde en el restaurant La Idea, de Belascoaín número ocho un banquete fraternal a los cobradores del Centro, en el que se dará muy alta nota de la cordialidad que existe entre los elementos del Centro Gallego.

LA BENEFICENCIA GALLEGA EN TODA «LA TROPICAL»

La Sociedad de Beneficencia de Naturales de Galicia, que en estos tiempos de intensa depresión económica viene atendiendo a las mayores necesidades de sus asociados y familiares de los mismos, va a celebrar una reunión en la que de una manera clara, expondrán a los señores asociados, la inmensa labor que se viene realizando.

No basta la exposición detallada en la Memoria social, de los socorros concedidos, es preciso dar a conocer cómo éstos fueron aplicados.

Para ello, dentro de breves días, serán todos los asociados citados a una reunión familiar, en la que serán obsequiados con un lunch, y en donde se les dará a conocer la manera de cómo la Sociedad debe amparar al socio.

En esta reunión tomará posesión el Comité de Damas, y luego algunos oradores tratarán sobre diversos temas.

También se conocerá la primer lista de meriendas, o sea la solicitud de merenderos, que ya son más de doscientas.

Estas meriendas serán amenizadas con diversas rondallas, expresamente contratadas, para que recuerden aquellos lejanos días de la juventud, bajo las espesas robledas y verde campiña de la meiga Galicia.

El 14 de Mayo próximo será de grato recuerdo para la colonia gallega de Cuba.

EL GRAN BAILE EN LOS REPRESENTANTES COMERCIO

Esta simpática Asociación, que tantas muestras tiene dadas en todo tiempo de su capacidad y entusiasmo, está preparando una gran velada bailable para el próximo día 13 de mayo en los regios salones de su casa social de Reina número 3.

A la consecución del éxito ya asegurado de antemano contribuye un nutrido Comité de Damas que con su belleza y gentileza no descansa un momento en su labor pro Baile Una Noche con los Representantes del Comercio, con cuyo sugestivo título se ha denominado esa fiesta que se prepara y que no dudamos ha de ser un rotundo y nuevo triunfo de esa simpática Asociación cada día má pujante y en franca vía de prosperidad.

El próximo martes día 2 de mayo, a las 8 y media de la noche, se ha de reunir en el local social el Comité de Damas de esta Asociación con objeto de ultimar los últimos detalles del grandioso baile que sin reparar en costo ni sacrificio ha organizado la Sección de Recibo, Recreo y Orden de la cual son entusiastas Presidente y Secretario, respectivamente los señores Avelino López y José Hoyo Castillo.

Garantía máxima para los que gustan de la buena música bailable son los contratos celebrados para dicha fiesta con las renombradas orquestas de Belisario López y el Septeto Montmartre.

Los catalanes celebran hoy su festival anual

En honor de su Patrona la Virgen de Montserrat y de S. Jorge, Patrón de Cataluña

Siguiendo la bella costumbre establecida, la Beneficencia Catalana celebrará hoy domingo día treinta, la festividad religiosa en honor de su Patrona la Virgen de Montserrat y en recordación de San Jorge, también Patrón de Cataluña.

Es la fiesta anual donde en la Ermita de Montserrat se reúne desde cuanto vale y brilla en la colonia catalana hasta el modesto obrero, y en donde se da la simpática nota del viejecito catalán que además de toda su familia lleva de la mano a sus nietos cubanos para que éstos también adoren a aquella su virgen «Moreneta» que en lo alto de la montaña catalana donde tiene su monasterio, no desampara nunca a los hijos de la fuerte y cada día más vigorosa Cataluña.

A las nueve y media de la mañana se celebrará la misa solemne oficiando el R. P. Julián Orti, de la Comunidad de las Escuelas Pías de San Rafael y el sermón irá a cargo del muy ilustre rector de dicha Comunidad R. Padre José Castelar.

Acompañará la misa el «Chor Catalonia», bajo la dirección del maestro Jáuregui, cantando la misa «Te Deum Laudamus» de J. Perossi con acompañamiento del armonium por la profesora señora Carmen Marqués de Bornn, actuando como solistas la señora Cecilia Llobera de Farr; y la señorita Rosita Martí.

Durante el ofertorio la gentil solista señora Llobera de Farré cantará el «Ave María» de A. Marchetti, acompañada al armonium por el maestro Jáuregui.

Terminada la misa, el «Chor» entonará el «Virolai a la Moreneta.»

Nos encarga la secretaría de la Beneficencia Catalana que no es imprescindible la invitación para poder asistir a dicha fiesta, rogando hagamos público se den por invitadas todas las familias, principalmente las descendientes de catalán que con su presencia prestigian todos los años esta festividad.

SUSCRIBASE Y ANUNCIESE EN EL «DIARIO DE LA MARINA»

Falleció un socio muy querido del C. Dependientes

Mucho entusiasmo para la gran verbena y algo sobre el pago de las cuotas de socios y socias

Ha registrado una pérdida importante la Asociación de Dependientes del Comercio con el sensible fallecimiento del socio núm. 30 don Eduardo Valle Carús (q. e. p. d.) El presidente de la Institución, don Avelino González, dirigió a los familiares del extinto, sentido testimonio de condolencia en nombre de la Junta Directiva; la que fué invitada al acto del sepelio que se efectuó en la Necrópolis de Colón, constituyendo una verdadera manifestación de duelo. En el Centro social la bandera se puso a media asta, guardandose el mayor recogimiento.

Para el señor Angel Martínez Valle, sobrino estimadísimo del extinto, sea nuestro pésame y las seguridades de la mayor consideración.

LA VERBENA DE LAS FLORES

Estamos ya a dos pasos de la fecha elegida para celebrar la «Verbena de las Flores», el magno festival con que la Sección de Recreo y Adorno de la Asociación de Dependientes del Comercio piensa triunfar por segunda vez en sus empeños. Será el seis de mayo. Y en el palacio espacioso, amplio, señorial que levanta su esbelta arquitectura en el Paseo de Martí. Todo el edificio a disposición de la fiesta estará. Por todo él se distribuirán las orquestas, que son las siguientes: Antonio María Romeu, Belisario López, Aniceto Díaz, los Hermanos Castro y los Hermanos Martínez. El programa de bailables se iniciará a las nueve de la noche. Y las notas de la última pieza se extinguirán a las cuatro de la madrugada. Al filo de la aurora habrá terminado el desfile.

No se cobrará la entrada. El uso de la guardarropía costará sólo cincuenta centavos. Presidirá la flor; llevada por «El Fénix», el jardín que tiene a su cargo el adorno del Centro. Y cada una de las damas concurrentes será obsequiada, al entrar en el Centro con una ramillete.

SOBRE CUOTAS

Vale más quien mejor sirve; y sirve mejor quien se da por entero al servicio. Esto, que se observa en el individuo, es aplicable a las colectividades. La Asociación de Dependientes del Comercio es una entidad consagrada a la beneficencia y a la cultura fundamentalmente. Se sostiene por el concurso cooperativo y solidario de sus miembros. Toda su fuerza se orienta en el sentido de prestar servicios, de proporcionar beneficios a los socios. Pero para ello es preciso que sus ingresos sean regulares, puntuales, oportunos. Los reglamentos precisan que el pago de la cuota debe efectuarse dentro de la primera quincena de cada mes. Los asociados deben cumplir el requisito, que es bien para todos. Y deben procurar no caer en atrasos, pues entonces se ven privados de utilizar, en caso necesario, los extraordinarios servicios que por una cuota módica brinda esta brillante corporación; que no es improvisada, sino que se asienta en una ejecutoria de más de medio siglo.

UN ESPECTACULO DE PARIS EN LA HABANA
"REVISTAS ULTRAMODERNAS"
PRINCIPAL DE LA COMEDIA
(Animas y Zulueta. A-6737)
A las 3-30 P. M.
Gran éxito
LAS LEANDRAS
A las 5-30 P. M.
ESTRENO
Por si las Moscas
A LAS 9-30
"LAS LEANDRAS"
AVISO IMPORTANTE
La Compañía de Revistas Ultramodernas que no pudo embarcar el Lunes por dificultades de inmigración, a pesar de tener pasajes pagos, en el «Morro Castle», en vista del grandioso buen éxito del viernes (debut) y del sábado, ofrecerá hoy DOMINGO las tres funciones citadas, a las 3 y 30, a las 5 y 30 y a las 9 y 30.
LAS LEANDRAS y Por si las Moscas
MAÑANA LUNES A LAS 9 y 30 «LAS LEANDRAS»
LUNETA $ 0.80 y 0.60
BUTACA $ 0.60 y 0.40
MARY MORANDEIRA RECITAL VIERNES 12 MAYO

COMA CARNE
Es el mejor alimento y el más barato. La carne que se consume en la Habana procede de los mejores pastos de Camagüey y Oriente

M.E.C.D. 2016

Asociación Cubana de Beneficencia

Cerro 440 Telfs. M- 9841 9842 9843

SERVICIOS MEDICOS

PIENSE que cuando usted se nferma le puede ocurrir una de estas dos cosas:

No pertenece a ninguna sociedad y entonces tendrá que implorar la ayuda de familiares y amigos.

O BIEN pertenece a una sociedad, pero ésta no correpsonde a sus aspiraciones y todos sus sacrificios resultan en vano.

Esto es más triste aun.

PIDA INFORMES SOBRE NUESTRA SERIEDAD, SOLVENCIA ECONOMICA Y CIENTIFICA

Crónica Habanera

(Viene de la página SIETE)

CARMINA RUANO

Carmina Ruano, bella señorita que ha pasado una larga temporada en la ciudad de la Habana, huésped del distinguido matrimonio Alfonso Gómez Mena y María Vivanco, retorna a su patria, España

La señorita Ruano, que ha sido celebradisima en nuestra sociedad durante su estancia en Cuba, llegó a nuestra población en compañía de su hermano el joven abogaño Pepe Luis Ruano, para asistir a la boda del mismo con la que es hoy su esposa, la señora Gloria Gómez Mena. Estos, que embarcan el próximo día diez y seis de mayo, llevarán en su compañía a la bella joven.

TEATRO TRIANON

Hoy ha de verse muy concurrido el Teatro Trianón, cuya empresa ha combinado un espléndido programa, tanto para la matinée, como para las funciones elegantes.

La primera comenzará a la una, con la exhibición de una revista Sonora; Muñequitos; «Poco amor no es amor» por Ann Harding y Myrna Loy; «Justicia de fuego» por Tom Mix y «Virtud» por Carole Lombard y Pat O-Brien.

En las tandas de cinco y cuarto y nueve y cuarenta y cinco se repetirá la valiosa producción «Poco amor no es amor», considerada como la mejor film de la cinematografía moderna.

LA LIGA CONTRA EL CANCER

La distinguida y gentil señora Alicia Nadal de Menocal, Presidenta de la Liga Contra el Cáncer, nos envía una relación de la cantidad recaudada por dicho instituto con motivo de la rifa que recientemente celebró, de un radio donado por la casa Giralt y un refrigerador Chef obsequio del departamento electro-médico de la General Electric.

Por concepto de venta de papeletas, para el radio y el refrigerador, se obtuvo la suma de $1.102.66, que añadida a los donativos anteriores recibidos por la Liga, asciende a un total de $1.628.66.

Tanto la señora de Menocal, como las distinguidas damas que forman parte de la benéfica asociación, pueden sentirse satisfechas por el premio recibido en compensación de los loables esfuerzos que realizan para aliviar la situación de los atacados por tan terrible mal.

NOTA DE DUELO

Desde Nueva York nos llega la noticia del fallecimiento del señor Gastón Lecerff, acaecida el miércoles pasado a la avanzada edad de ochenta años.

El señor Lecerff se encontraba pasando una temporada en los Estados Unidos en su compañía de su hijo del mismo nombre. En la ciudad de la Habana se encuentran: su viuda la señora Dolores Vázquez y sus hijos Nena, Wolter y Pedro Lecerff, a todos los cuales enviamos nuestro sentido pésame, así como a su hijo Gastón, nuestro querido amigo.

(Continúa en la página ONCE)

LA FASHIONABLE PRADO 25 A-3218

Avisa a su distinguida clientela que ha puesto a la venta sus modelos de verano. Copias de nuestros modelos y arreglos a precios muy módicos.

TAPIE SOEURS

PARA MOSQUITOS, MOSCAS, GARRAPATAS y otros INSECTOS

INSECTICIDA

ANTINA LIQUIDA

ANTINA S. A. Telf. X-3127 Aptdo. 1686 HABANA

ABANDONADO UN MENOR EN LA VIA PUBLICA, FUE RECOGIDO POR UN EX ASILADO DE LA CASA CUNA

El sargento Próspero Díaz, perteneciente a la séptima Estación, se constituyó en la Casa de Maternidad y Beneficencia, por haber recibido un aviso de Ramón García Pereira, empleado de dicho lugar, de que un ex asilado nombrado Julián Morales Rodríguez, vecino de Concordia y Belascoaín, le había dejado allí un menor de raza negra, como de siete días de nacido.

Morales expuso que transitando por San Lázaro y Marqués González se encontró con el menor que estaba abandonado en la vía pública y envuelto en periódicos, ignorando quien sea la persona que lo dejara en ese lugar.

Con lo actuado se le dió cuenta al juez de guardia nocturna.

DETENIDOS UNOS OPIOMANOS

Los vigilantes 559 y 695, arrestaron en la casa Quiroga y San Luis, en la Víbora, a Guillermo Hernández, José Grado Rely, Antonio Gutiérrez León y a Listo Cohu, porque los sorprendieron cuando estaban fumando opio.

La policía ocupó cuatro pomos conteniendo residuos de opio, platillos y otros utensilios.

Pasta Dentífrica de PHILLIPS

el dentífrico moderno

que combina en uno solo todos los tratamientos esenciales para la higiene de la boca:

Limpia, pule y blanquea los dientes; estimula y mantiene sanas las encías; contrarresta los ácidos bucales; purifica el aliento y refresca la boca.

¡Pruébela Ud. hoy mismo y se convencerá!

Phillips' Dental Magnesia

Contiene más de 75% de Leche de Magnesia de Phillips

Todos los países deben equilibrar sus presupuestos

Para mantener un patrón fijo será necesaria que la cooperación sea universal

ESCRIBIR la historia de la Conferencia Monetaria y Económica de Londres es escribir la historia mundial. La celebración de dicha conferencia es un acontecimiento de enorme importancia. En ella se hará un esfuerzo serio para sanear la vida económica de los pueblos, extirpando el tumor que la parte indeseable y dañina del capitalismo ha ido formando durante los últimos siglos. La operación será dolorosa y habrá que proceder con cautela debido al estado delicado en que se encuentra la economía mundial.

Una Conferencia Internacional se compone de Delegaciones y las delegaciones se componen de individuos. El éxito de la Conferencia depende de la clase de personas que como delegados sean enviados por los distintos países.

La prensa mundial contribuirá también al éxito o al fracaso de la Conferencia. Si es preciso que los delegados sean personas capacitadas, no es menos importante que los corresponsales que a Londres envía la prensa mundial, tengan la capacidad y los conocimientos necesarios para criticar de un modo justo las diferentes proposiciones presentadas, informando al público de un modo conciso y comprensible respecto al verdadero significado y la importancia que para una cierta nación puedan tener tales o cuales sugestiones hechas por la Delegación de cualquier otro país.

El programa de la Conferencia ha sido confeccionado por un Comité Preparatorio, entre cuyos miembros se destacan:

Presidente: M. Leonardus J. A. Trip, Jefe del Banco de Holanda.

Estados Unidos de América: Mr. Edmund E. Day, Sociólogo de la Rockefeller Foundation.

Mr. John M. Williams, Profesor de Economía de la Universidad de Harvard.

Gran Bretaña: Sir Frederick W. Leith Ross, Consejero Económico del Gobierno.

Sir Frederick Phillips, Subsecretario de Hacienda.

Francia: M. Charles Rist, Profesor de la Facultad de Derecho.

Alemania: M. H. E. Posse, Director del Ministerio de Economía Pública.

Bélgica: M. Emile Francqui, Ministro de Estado.

Al examinar esta lista de notabilidades encuentro que brillan por su ausencia los hombres de negocios prácticos. La falta de experiencia en el terreno práctico del intercambio mundial por parte de la mayoría de los miembros del Comité Preparatorio, se hace notar en cada una de las treinta páginas que componen la agenda. Y sin embargo es una agenda buena, mejor de lo que se esperaba.

El programa está dividido en dos partes, una que se refiere a asuntos de carácter financiero y otra que trata de problemas económicos.

El primer capítulo de la primera parte del programa se llama: «Política Monetaria y de Crédito» Sobre este capítulo trataré hoy.

Se puede decir que el destino ha dado al problema monetario una solución antes de reunirse la Conferencia. La baja de la divisa Norteamericana ha llamado tan poderosamente la atención mundial, que la mayor parte de las naciones han comprendido la necesidad de celebrar cuanto antes un convenio al efecto de estabilizar las monedas, haciéndolas convertibles unas en otras, en oro y (tal vez) en ciertos productos básicos, a tipos convencidos y fijos. Solo después de la celebración de un tal convenio podrá servir el dinero como **medio de ahorro**, como medio de pago y como medida de valuación, desapareciendo para siempre una parte tan dañina a los intereses económicos de la humanidad como ha sido y es la especulación en divisas, cuya especulación probablemente ha causado más sufrimientos que las guerras. La especulación en monedas no es otra cosa que una guerra (Véase el libro «La Guerre du Dollar» de E. N. Dzelepy)

Algunos modos de estabilizar las monedas fueron sugeridos —por primera vez en la historia, según creo— en un escrito que con fecha 11 de Julio de 1932 dirigí a la Sociedad de las Naciones.

Para poder mantener su moneda a un tipo fijo tendrá cada nación que nivelar sus presupuestos, no solamente el presupuesto nacional sino también los presupuestos de las provincias, municipios, empresas públicas, etc. Será necesario crear y mantener sanas condiciones en el Mercado monetario Interior y **evitar a toda costa cualquier aumento inflacionario en la circulación de papel moneda con el fin de cubrir déficits gubernamentales.** Cada país tiene que tomar las medidas necesarias para restaurar el equilibrio interior.

Al hacerse el convenio internacional para el retorno del mundo al patrón oro, deben de ajustarse las reglas del sistema gold standard a las actuales exigencias de la economía y de la situación dada.

Fredrik NORMAN.

Habana 27 de Abril de 1933.

¡¡CONTINUAMOS...!!

...Durante los primeros días del mes de Mayo

NUESTRA GRAN VENTA

CTS.

¡COLOSAL!

MARTES --- MAYO 2 --- MARTES

Continuación de esta magna venta. Aproveche esta nueva oportunidad que le brindamos. Vea 5 ofertas formidables, de las que tenemos miles como éstas:

CHIFFONES FRANCESES ESTAMPADOS EN 150 DISEÑOS DISTINTOS QUE VALEN A $1.25 LA VARA

2 .... varas por .... 95 cts.

CHASH DE SEDA ESTAMPADO, NOVEDAD QUE VALE A 60 CTS. VARA, 1 CORTE DE 3 VARAS POR: 95 cts.

CREPE MONGOL EXTRA EN 80 COLORES, QUE VALE A 60 CTS., VARA. 1 CORTE DE 2½ VARAS POR: 95 cts.

VOILE DE SEDA EN TODOS COLORES, DE MODA QUE VALE 30 CTS., VARA, 2 CORTES DE 3 VARAS POR: 95 cts.

1 JUEGO DE SABANA, FUNDA Y CUADRANTE CAMERO BORDADO EN LOS COLORES ROSA, AZUL, VERDE, SALMON Y MAIZ POR ..... 95 c.

NOTA:— Con el fin de evitar trastornos, los pedidos del interior deberán señalar la dirección provistos también de los gastos de expreso correspondiente.—MENENDEZ HNOS.

LA NUEVA ISLA

LA CASA DE MEJORES ARTICULOS Y MAS BAJOS PRECIOS

MONTE Y SUAREZ TEL: A-6893

SOBRE EL PAGO DE LA PATENTE POR ALCOHOLES

En la junta de directiva del Centro de Detallistas se ha estudiado el asunto

El Centro de Detallistas de la Habana, bajo la presidencia del señor Cayetano García Lago, actuando de secretario el señor Agustín Martínez y con la asistencia de numerosísimos asociados, celebró su Junta General Ordinaria Administrativa correspondiente al primer trimestre del año actual.

Abierto el acto, se dió lectura a la Convocatoria, Orden del Día y Acta de la junta anterior, que fueron aprobadas.

Seguidamente se dió cuenta con el informe de la Comisión de Glosa que glosó el trimestre anterior, correspondiente a Tesorería y Secretaría, que unánimemente fué aprobado, causando muy agradable impresión por poner de manifiesto la prosperidad económica de la entidad y la encomiástica labor a beneficio de los asociados.

La Junta Directiva igualmente rindió el informe correspondiente a la labor administrativa y social desarrollada durante los meses de enero, febrero y marzo, labor que mereció un consensus general, por lo beneficiosa no tan sólo para los socios, sino para el detallismo en general.

Los señores Constantino Junco y Severino Fernández, designaron en su carácter de Comisión Nominadora a los señores Segundo Alvarez, José Pardo y Ruperto Fernández, como Comisión Glosadora para el próximo trimestre, siendo aprobada la designación.

En Asuntos Generales, la presidencia informó del estado en que se encontraban los asuntos que últimamente se vienen tratando, así como de las gestiones para la aprobación de una Amnistía Fiscal que comprenda no solamente los adeudos de multas y recargos por fincas urbanas, y rústicas, sino por concepto de Industria y Comercio también.

Al conocerse el estado en que se encuentran las gestiones para la aprobación por el Senado de la ley que establece el cobro trimestral de las Patentes de Alcohol, que probablemente será aprobada en los primeros días de la semana entrante, se acordó por unanimidad otorgar un amplio voto de gracias a los señores don Julio Blanco Herrera, Urbano S. del Real y Avelino Pérez, que en representación de la Asociación Nacional de Industriales de Cuba, han laborado sin descanso sobre el asunto.

Finalmente los asistentes a la reunión mostraron su más franco optimismo sobre el brillante resultado que se augura al grandioso festival que para el domingo 30 de julio se proyecta celebrar en todos los hermosos jardines de la gran cervecería La Tropical, al que ofrecerán su más entusiasta cooperación.

ROCE APENAS EL PAPEL Y LAS PALABRAS FLUYEN SIN ESFUERZO

Uno de los más importantes rasgos de la Parker, para millones de poseedores, es la forma ágil y sin esfuerzo con que produce las palabras. Basta un leve contacto de su pluma de oro sobre el papel para que la tinta fluya en suaves y rápidos trazos. Ud. puede escribir por mucho más tiempo con una Parker porque sus dedos no se cansan tan pronto. Ud. puede escribir *más*, porque una vez llenada la tinta alcanza para 6000 palabras!

¡Y como pluma-fuente es un *primor!* De espléndidos colores, exquisitas proporciones, y acabada con la perfección de una fina alhaja, la Duofold luce y escribe cual una aristócrata.

Ya compre una pluma-fuente para uso personal o para hacer un regalo, asegúrese de que Ud. elige una Parker *legítima*.

Parker QUINK—Para las plumas-fuente que no andan, hemos creado la Parker Quink—una tinta permanente, de secamiento rápido, que hace que cualquier pluma-fuente escriba mejor. Y también la Quink lavable, que se lava fácilmente de la ropa.

AC

PARKER DUOFOLD

La pluma que vuela sobre el papel

UNION COMERCIAL DE CUBA

O'Reilly número 81 Habana, Cuba.

Un enfermo de F. Tifoidea en una vecindad

Para huir de la Sanidad se mudó de Dragones 60 a Reina 14. Carta del Ctro. de la Propiedad

Con noticias el doctor Federico Vinajeras, médico de guardia en la Jefatura local de Sanidad de la Habana, de que en una habitación de la casa Dragones 60 se encontraba padeciendo de Fiebre Tifoidea un asiático, por haberlo así reportado el doctor Hernando Alomá, se constituyó allí, comprobando que el enfermo, nombrado Andrés Lam, se había trasladado de lugar.

Entrevistado por el doctor Vinajeras el médico de cabecera, éste informó que Lam era asistido por otro compañero, ignorando su actual residencia.

Las investigaciones continuaron, dando por resultado la localización del enfermo en una habitación de la casa calle Reina 14, donde se constituyó el delegado de Sanidad, procediendo al traslado de aquél al Hospital Las Animas.

Tan pronto tuvo conocimiento del caso el doctor Cartaya, jefe local de la Habana, dispuso fuera sellada la habitación que ocupó Andrés Lam, fuera inmunizado contra la tifoidea el socio de cuarto del asiático, así como que por una cuadrilla de obreros, dirigidos por el doctor Rodríguez Barquín, se desinfectaran ambas casas, Dragones 60 y Reina 14.

DEL CENTRO DE LA PROPIEDAD AL DOCTOR CESPEDES

El secretario del Centro de la Propiedad Urbana, señor Francisco Andreu, visitó ayer nuevamente al secretario de Sanidad, doctor Céspedes, a quien entregó copia del acuerdo de la institución de congratularlo por sus declaraciones a la prensa de que el Departamento no era una taquilla recaudadora de multas, sino un servicio de educación y vigilancia por el cumplimiento de las Ordenanzas vigentes.

El señor Andreu tiene fundadas esperanzas en la nueva orientación administrativa que desarrollará en lo futuro el Departamento de Sanidad.

LECHEROS INFRACTORES

Los inspectores del Abasto de Leche sorprendieron ayer en el pueblo de Artemisa al señor F. Monteverde, en los momentos que envasaba 300 litros de leche sin tener licencia su vaquería, denominada «La Lima», utilizando la licencia de la vaquería «La Zoila», en Candelaria.

También ocuparon los inspectores en el café «El Carmelo», sito en Calzada y D, Vedado, un block de 15 libras de mantequilla sin sello de garantía y en Jesús María y Egido, otras 25 libras de mantequilla en las mismas condiciones.

También fueron multados por no refrigerar la leche, los dueños de las vaquerías «San Nicolás», de Ceferino Mesa; Calvo de Emilio Ruiz, en Minas; Santa Ana, de Pérez y Hermano, en Bauta; Cañada de Limones, de Pascual Benítez, en Managua; Alberro, de Cabrera e Hidalgo, en Santa María del Rosario; La Natalia, de José Mena y Compañía, en Tapaste; El Pilar, de F. Mena, Bauta y Perdigón, de Mario Rodríguez, en Bauta.

PERMANENTE DAMAS COMPLETO $1.00

confíe su pelo a quien sabe cuidárselo, a la PELUQUERIA "EVELIO" NEPTUNO 129, esquina a LEALTAD

SERVICIOS (De lunes a sábado) CORTE, ONDAS, UÑAS, CEJAS 4 40 cts.

Un solo servicio 20 centavos

El conocido peluquero VALLADARES, ofrece sus servicios en esta casa.

¿CALLOS?

¡Quite el dolor!

Elimine los callos con este método seguro y fácil

1. Remoje el pie en agua caliente por 10 minutos y séquelo.
2. Aplíquese "Blue-jay" colocando la rodaja de fieltro directamente sobre el callo.

Como se produce el efecto—A es el medicamento que debilita el callo suavemente. B es la rodaja de fieltro que alivia la presión y quita el dolor en seguida. C conserva la rodaja en su lugar y evita que se deslice.

3. A los 3 días quítese el parche, remójese el pie y despréndase el callo.

Millones lo usan. De venta en droguerías, farmacias y boticas

BLUE-JAY BAUER & BLACK REMEDIO PARA CALLOS

Faja Esbelta Llorens

MODELO PATENTADO

MARCA REGISTRADA

TALLE ALTO

LA ACREDITADA FAJA «LLORENS» ES IDEAL

Modela su cuerpo y recoge su estómago y vientre. Unica de comodidad y absoluta garantía. Mandamos al interior. Precios desde $4.00. Unico fabricante:

Obispo 97 Entre Villegas y Aguacate. A9460

Nota: Aquí se vende el acreditado depilatorio «INFALIBLE» único que hace desaparecer el vello para siempre, $1.50 bote.

SUSCRIBASE Y ANUNCIESE EN EL «DIARIO DE LA MARINA»

SUSCRIBASE Y ANUNCIESE EN EL «DIARIO DE LA MARINA»

M.E.C.D. 2016

Comentarios

Por Alberto Giró

El domingo último nos referimos, desde estas mismas columnas, a la necesidad de que los señores propietarios de las 'broadcastings', nacionales, se unan con el propósito de ofrecer mayor amenidad en los programas, y especialmente, para que eviten coincidir en audiciones similares.

Dijimos, y ahora lo repetimos, que el Radio Club de Cuba brindó todo el apoyo necesario para lograr esa finalidad; y, sin embargo, nada pudo hacerse.

Ahora acabamos de recibir una amable carta del señor Joaquín G. Stefani, antiguo "trasmisor", identificado por completo con este propósito, quien nos alienta en esta campaña y se brinda para cooperar en tal sentido.

¿Por qué, de nuevo, no se reunen en el Radio Club, los dueños de emisoras, y, al igual que la Sección de Onda Corta de la citada sociedad, tratan de mejorar las condiciones radiotelefónicas en Cuba?

En todos los países del mundo, las exposiciones de radio resultan de extraordinario interés y lucimiento. En Cuba, todavía no se ha hecho ninguna, y creemos que, con los nuevos equipos que acaban de llegar al mercado, sería interesante efectuar una exhibición pública, que bien pudiera celebrarse bajo los auspicios del Radio Club.

A propósito de las Exposiciones en Europa, reproducimos a continuación las últimas noticias que nos llegan:

"En el curso de 1933 se realizarán en Berlín numerosas muestras y exposiciones relativas a las actividades de la radiofonía alemana, todas ellas en el amplio y magnífico local del Kaiserdamm. Entre las principales cabe citar, desde luego, la X Erposición Anual de Radio, que será sin duda, como cada año, la más importante manifestación alemana en el ramo.

Los preparativos para este gran certamen se han iniciado en enero útimo y serán proseguidos metódicamente hasta agosto próximo, que es el mes en que todos los años se inaugura la citada exposición. No se conocen todavía, por supuesto, sino datos muy someros de lo que ésta habrá de ser, pero se anticipa que se exhibirán novedades muy interesantes.

También en otras ciudades alemanas se celebrarán, o se han celebrado ya, exposiciones de radio de mayor o menor importancia. En Miihlheim se realizó en enero último una muestra de radiofonía y fonografía, donde se destacó la sección de receptores y otros aparatos construídos por radioaficionados. Ofreció, asímismo, aspectos de interés la reciente exposición de "amateurs" de Essen-Frintrop, y lo mismo se espera que ocurra con la próxima del Radioclub de Blankenburgo, donde también intervendrán aficionados".

ATWATER KENT
"VOZ DE ORO"
(EL RADIO PERFECTO)
$37.90 su valor de contado $37.90

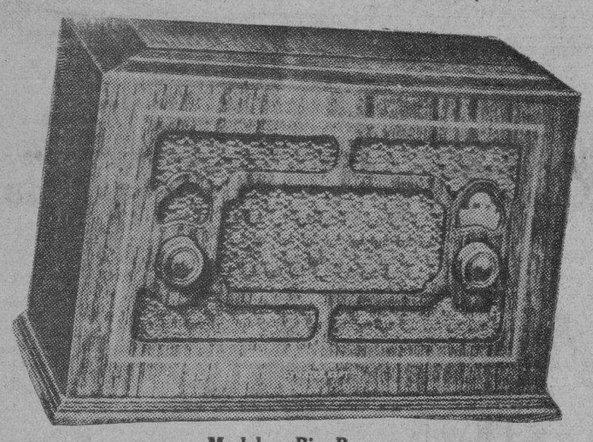

Modelo «Big Boy»
Corriente alterna y directa
PEQUEÑO EN TAMAÑO. GIGANTE EN SERVICIO
El sueño de muchas familias ahora está realizado.
JOHN. L. STOWERS
Distribuidor Exclusivo en Cuba
SAN RAFAEL 29. TELEF. A-3962. HABANA

TRASMISIONES PARA HOY

C M W
590 kilociclos
10.00 a. m. Diario hablado.
12.30 p. m. Programa Orbe.
1.00 p. m. Orquesta de Raimundo Pía.
2.00 p. m. Hora Católica.
3.00 p. m. Termina.

C M A F
680 Kilociclos
7.00 p. m. Música variada.
8.00 p. m. Música de Cámara.
9.00 p. m. Concierto por el Conservatorio Internacional de Música. Música de programa.
9.30 p. m. Melodías Americanas.
10.00 p. m. Síncopa de la I B C.

C M C
840 Kilociclos
7.45 p. m. Conferencia sobre Cultura Física, por el profesor Jules Loustalot.
8.00 p. m. Cadena Nacional: Banda de Música del Estado Mayor del Ejército bajo la dirección del Primer Tte. Luis Casas Romero.
1. Paso doble «Pepita Greus», P. Pérez Chovi.
2. Obertura «La Gazza Ladra», Rossini.
3. Preludio de la zarzuela «El anillo de hierro», Márquez.
4. Selección de la ópera «El Trovador», Verdi.
Señor René Cabeza, tenor y el maestro Vicente Lanz, pianista.
1. Un beso loco, canción, de la película «El precio de un beso»
2. Amor de ciego canción, Grever.
3. Caminante canción, Lara.
4. En dónde está, canción de la película «El precio de un beso».
5. Soledad, romanza.
6. Nunca me quisiste criolla-bolero, Lecuona.
9.00 p. m. Hora oficial (Observatorio Nacional).
9.01 p. m. Continúa la Banda de Música del Estado Mayor del Ejército bajo la dirección del Primer Teniente Luis Casas Romero.
1. Tanda de vals «Boda de los vientos», J. T. Hall.
2. Selección de la zarzuela «Los Bohemios», A. Vives.
3. Mosaico cubano «De Oriente a Occidente», L. Casas Romero.
4. Himno Nacional Cubano, P Figueredo.
Señor René Cabeza tenor y el maestro Vicente Lanz, pianista.
1. Amame ,canción de la película «El caballero de la noche».
2. Campanitas de mi tierra, canción, Lara.
3. Tu para mí yo para ti, canción de la película «El precio de un beso».
4. Cuando me vaya, canción, Grever.
5. Granada, canción Lara.
6. Gitana, serenata, J. del Moral.
10.00 p. m. Jazz band, son, bailables.
11.00 p. m. Buenas noches.

C M B Z
1010 Kilociclos
A las 12 m. Música selecta.
A la 1 p. m. Variedad.
A las 6 p. m. Bureau de información.
A las 8 p. m. Orquesta.

C--M--W
«LA VOZ DE LAS ANTILLAS»
590 Kilociclos
1400 WATTS EFECTIVOS
MODULACION
100 por 100
LOS MEJORES PROGRAMAS
----- DEL AIRE ----

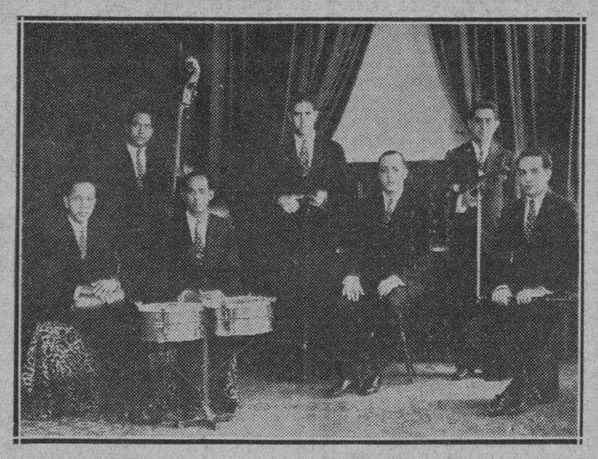

ORQUESTA ««CORMAN»»

Presentamos en la presente fotografía a la Orquesta del popular maestro y compositor Tomás Corman, conjunto típico cubano que se ha destacado notablemente conquistando repetidos triunfos desde nuestros estudios. La Orquesta Corman ofreció el jueves último una audición especial como cortesía al DIARIO DE LA MARINA, desde la emisora CMW.

Los conflictos existentes en la radiotelefonía internacional

En más de una ocasión nos hemos ocupado de las reclamaciones y protestas de diversos países europeos producidas por la propaganda política que realizaban en pro del comunismo y contra las instituciones «capitalistas y burguesas» las más poderosas «broadcastings» soviéticas, empleando idiomas extranjeros como el alemán, el inglés, el francés, el español, etc.; es decir, que tales trasmisiones estaban directamente destinadas al pueblo de los países donde aquéllos eran, respectivamente, idiomas nacionales.

Se produjeron más de un serio conflicto y de una represalia por tales motivos, hasta que finalmente el gobierno ruso dispuso la modificación fundamental de ese sistema de propaganda maximalista para el exterior: fueron suprimidas esas trasmisiones en diversos idiomas, y desde entonces aquella propaganda sólo continuó haciéndose en lengua rusa.

El cambio de la situación política de Alemania ha dado origen a nuevos rozamientos internacionales de esa índole. Ultimamente el ministro de Polonia en Berlín ha presentado una reclamación del gobierno de su país ante el ministro de Relaciones Exteriores del Reich, protestando por los «programas antipolacos» radiotrasmitidos por las estaciones alemanas.

Una de las principales causas que han dado motivo a dicha reclamación ha sido el discurso pronunciado por H. Ulner, consejero provincial de Kwidsen, ante el micrófono de la estación trasmisora de Koenigsberag, d onde manifestó la imperiosa necesidad de rectificar, con perjuicio de Polonia la frontera oriental alemana, suprimiendo, además, el famoso corredor del Vístula.

Por su parte, la dirección general de las sociedades polacas de radiodifusión ha enviado otra protesta a la entidad similar de Alemania por estos y otros hechos análogos «que violan las convenciones estipuladas entre ambas asociaciones para abstenerse de realizar ninguna clase de propaganda que les sea recíprocamente hostil».

Este episodio—comenta un crítico italiano—resulta bastante característico y tiene su importancia, porque afecta una cuestión de principio que debe ser resuelta cuanto antes y en forma definida para eliminar en absoluto la posibilidad de que tales inconvenientes, siempre lamentables, sigan repitiéndose. Si la última conferencia internacional de Madrid, omitió dar al respecto la última palabra, es de desear que lo haga, de una vez por todas, el próximo congreso que se reunirá en Suiza.

Limitación de potencia para las estaciones trasmisoras de onda mediana

Según lo resuelto en la reciente conferencia internacional de radiodifusión celebrada en Madrid, ninguna estación trasmisora de onda mediana—es decir, de una longitud inferior a 600 metros—, podrá tener una potencia superior a 100 kilovatios en su antena. Se exceptúan las que se encuentran ya en funcionamiento y las que están en construcción o en trasformación.

Entre estas excepciones, cabe citar las grandes «broadcastings» de Leipzig. Viena (Bisamberg) y Praga, que podrán funcionar con un poder de 120 kilovatios, las dos últimas y de 150 la primera: También la nueva de Budapest—que debe estar terminándose—podrá trasmitir con 120 kilovatios de potencia, lo mismo que la francesa de Rennes, en construcción, y las de París (Poste Parisién) y Tolosa (Toulouse P. T. T.), también en Francia, que están siendo transformadas y que funcionarán con un poder de antena de 100-120 kilovatios.

C M C Q
775 Kilociclos
12 m. Septeto. 1 p. m. Orquesta y cantante; 7 p. m. Cantantes españoles y el quinteto. 8. Hora Sistema Coordinación. 9. Presentación de la Sinfonía No. 5 «Del Nuevo Mundo», de A. Dvorak.

C M C W
965 Kilociclos
5.00 p. m. Bailables.
6.00 p. m. Trasmisión en francés por Monsieur Robert Rest.
7.00 p. m. Sports.
8.00 p. m. Buenas Noches.

C M C Y
1.320 Kilociclos
A las 9 p. m. Presentación de la bella opereta «El encanto de un vals».

ROSA BLANCH

Notable actriz que debutará mañana con "La Malquerida", en el programa de la Corsetería

"EL DESEO"

desde la estación CMX (890Kc)

ESTACIONES YUGOESLAVAS QUE AUMENTAN POTENCIA

Hasta ahora las tres principales estaciones radiotrasmisoras de Yugoeslavia, son de escaso poder. La más importante de las tres es la de Belgrado, que trasmite con una potencia de 2.8 kilovatios y onda de 430 metros. El rendimiento de esta «broad casting» es enteramente insuficiente, por eso las autoridades de la radiodifusión yugoeslavas han decidido dotar a la capital del país de una estación moderna y mucho más poderosa, que tendrá una potencia en antena de 60 kilovatios.

También será aumentado el poder de la estación trasmisora de Zagreb, cuyo registro actual no pasa de 750 vatios. Las nuevos instalaciones incluyen un trasmisor de 15 kilovatios y dos torres de antena de 85 metros de altura cada una. No se sabe aún si la nueva «broadcasting»—cuyos trabajos se encuentran ya muy adelantados, según las últimas noticias recibidas—mantendrá su actual longitud de onda (307 metros).

Se proyecta igualmente amplificar la potencia de la estación de Lubiana (Laybach), que hasta ahora trasmite con onda de 574.4 metros y 2.5 kilovatios de potencia; pero no se sabe todavía a cuánto será ésta aumentada, aunque parece probable que lo sea a 15 kilovatios, como la de Zagreb.

Se anuncia la ampliación y el perfeccionamiento del Broadcast Studio de Funkhaus, de Berlín, que será el mayor y más imponente de Europa. En la platea del principal «auditorium», solamente, cabrán 750 personas sentadas, y contendrá dependencias anexas en las galerías y en torno de la orquesta con capacidad para varios centenares más. Desde el punto de vista de la acústica será, según se anuncia, una verdadera maravilla. La construcción del local, su forma y dimensiones, los materiales y elementos empleados y la distribuición y disposición de los mismos serán el resultado de más de un año de metódicas experiencias con objeto de obtener la solución virtualmente perfecta del difícil y complejísimo problema de la sonoridad.

C M C F
890 Kilociclos
10 a. m. Sexteto.
11 a. m. Orquesta y Cantante.
12 m. Trío.
1 p. m. Termina.

W L W
700 Kilociclos
Crosley Radio Corporation
Cincinnati, Ohio.
7.00 p. m. Eddie Cantor y la Orquesta Robinoff.
8.00 p. m. «20.000 años en el Sing Sing» (Drama).
8.30 p. m. Programa Popular variado.
9.45 p. m. Cuarteto, violín y órgano.
11.00 p. m. William Stoess y su orquesta bailable, con Eddie Albert, solista.
11.30 p. m. Bailables a cargo de varias orquestas.
1.30 a. m. Termina.

Los "speakers" afónicos podrán seguir frente al micrófono

En los Estados Unidos ha sido inventada una «laringe artificial» que permite hablar artificialmente» a las personas afectadas por resfríos ronqueras, afonías y otras dolencias de la garganta, y cuya voz ha perdido en mayor o menor grado, la sonoridad.

Sabido es que la voz humana es el producto del aire proveniente de los pulmones, que, al pasar por la laringe y sus llamadas cuerdas vocales, se transforma en ondas sonoras, las cuales entran dentro de la cavidad bucal, que obra como «caja de resonancia; para aquellas vibraciones y donde la posición y movimientos de la lengua, labios y maxilares producen las «palabras articuladas».

Cuando se emplea la «laringe artificial» el sonido—es decir, las vibraciones de las ondas sonoras—es introducido en la boca desde el exterior mediante un tubo flexible de goma. El aire expulsado de los pulmones es convirtió en ondas sonoras merced a la acción de un tubito metálico que se encuentra en la «caja de sonoridad». El sonido así generado entra en la boca que obra como caja de resonancia lo mismo que en la emisión de la lengua, labios y maxilares, se producen las palabras articuladas.

En resumen: la persona afectada de la garganta empleando la «laringe artificial» puede hacerse oír clara y perfectamente hablando, como suele decirse «en secreto»» estos es, sin hacer funcionar su propia laringe. El timbre de la «voz artificial», desde luego, no es el mismo que el de la propia persona, pero no resulta desagradable en forma alguna y es de una amplia y nítida sonoridad.

Mucha es la utilidad que este nuevo aparato puede reportar si reúne realmente las condicione que le asignan los periódicos norteamericanos, sobre todo para ciertas labores y profesiones, tales como la de los miembros de los cuerpos deliberativos, donde hay que pronunciar discursos corrientemente; los maestros, profesores y conferencistas, y los «speakers» de radiotelefonía. Para todos ellos, el empleo de «laringes artificiales» puede constituir una solución excelente cuando se encuentran roncos o afónicos por una u otra causa.

Nuevos triunfos de Atwater Kent

Los fabricantes de radio continúan superándose cada vez más en los nuevos modelos que lanzan al mercado, y la Atwater Kent, representada en Cuba por Mr. John L. Stowers, de San Rafael 29, ha dado evidentes pruebas de su capacidad técnica, presentando el diminuto receptor «Big Boy», de extraordinario alcance y selectividad, pues está equipado con los modernos tubos 25.25, 43, 44, 77 y 85.

Es un nuevo éxto del que participa con justificado júbilo Mr. Stowers.

EDDIE CANTOR

Aparece en la presente foto el famoso cómico americano Eddie Cantor al finalizar una de sus trasmisiones dominicales desde los estudios de la potente emisora WLW, de la Crosley Radio Corporation, en Cincinnati, Ohio. Eddie está demostrando gran interés en la construcción de la nueva estación WLW de medio millón de watts, pensando tal vez que será la portadora de su voz hasta los más remotos rincones del Universo. La foto muestra a este popular artista sujetando en su mano derecha un bombillo de los más pequeños, de amplificación de micrófono, y en su mano derecha sostiene un gigantesco tubo de 100.000 watts que será empleado en el último paso de amplificación lineal, con once tubos más de igual tamaño, en la nueva emisora.

Mr. N.A.Woodford, miembro preeminente de la "RCA Radiotrons Company, Inc" llegó ayer a La Habana

Procedente de los Estados Unidos, llegó ayer a nuestra capital, a bordo del Morro Castle, Mr. N. A. Woodford, miembro preeminente de la poderosa entidad «RCA Radiotrons Company, Inc.», de los Estados Unidos.

La marca «Radiotrons» es universalmente conocida, y está representada en Cuba por la antigua y acreditada firma Vda. de Humara y Lastra, distribuidores exclusivos, además, de la RCA Víctor Company, de Candem, N. J.

Acudieron al muelle, para dar la bienvenida a este distinguido hombre de negocios, los señores Lastra, Humara y Castro, además de otras conocidas personas de nuestro mundo comercial.

UNA ASOCIACION HOLANDESA DE "VICTIMAS DE LA RADIOFONIA"

Ha sido constituída hace poco en la ciudad holandesa de Groninga una entidad, al parecer la primera en su género creada en el mundo, denominada «Asociación de las Víctimas de la Radiofonía». Sus iniciadores eran un núcleo de ciudadanos exasperados por el abuso de los altoparlantes de todo género y poder reproductivo buenos y malos, que allí, como en todas partes, rivalizan en sonoridades más o menos estridentes y con frecuencia disonantes y musicalmente caóticas cuando entremezclan sus respectivas reproducciones provenientes de estaciones trasmisoras distintas.

Para luchar contra esos abusos del altoparlante, causas de infinitas molestias, los miembros de la susodicha asociación resolvieron adoptar un «remedio drástico» para atraerse el apoyo de las autoridades municipales y provinciales. Alquilaron habitaciones muy próximas a las respectivas residencias del gobernador de la provincia, del intendente de la ciudad del jefe de policía, de diputados, senadores, concejales, magistrados y otros altos personajes de la localidad, a quien ofrecían insólitos programas musicales, con poderosos altoparlantes a altas horas de la noche.

El asunto produjo sensación en la tranquila ciudad holandesa; las autoridades municipales tomaron cartas en el asunto, dando origen a un ruidoso y comentadísimo entredicho que, según parece, ha terminado en la forma deseada por las «víctimas de la radiofonía», pues se dispuso crear ordenanzas reglamentando el uso de los altoparlantes en la referida ciudad.

Majestic
1933
Poderoso Monarca del Aire

MARCHANDO sin descanso hacia la meta de la absoluta perfección en Radio-recepción, los Ingenieros MAJESTIC han logrado adelantos que hace apenas doce meses se hubieran considerado increíbles.

La gran línea de Radios MAJESTIC 1933 comprende seis modelos instalados en bellos y artísticos gabinetes y se ofrece a precios tan extraordinarios como la calidad y el funcionamiento mismo de esos Receptores.

MODELO 314
(2 bocinas)
$98.50
MODELO 336
en bello Gabinete tipo Consola
$78.50

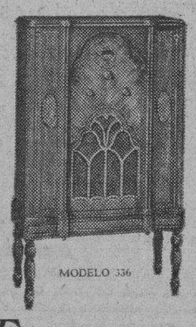

O'Reilly 61 GIRALT Tel. M-9944

Trasmisiones para mañana

C .M. W.
590 Kilcs.
10.30 a. m. Charla infantil.
11.00 a. m. Programa Musical.
12.00 m. Orquesta y humorista.
4.00 p. m. Orquesta.
7.00 p. m. Programa selecto.
8.00 p. m. Comedia «Un Mal cuarto de hora» de Carlos Robreño. Programa musical por soprano y Conjunto.
9.00 p. m. Orquesta.
10.00 p. m. Programa cubano español.
11.00 p. m. Termina.

C. M. C. Y.
1.320 Kilociclos
6.30 p. m. Hora «La Caridad», programa a beneficio del Asilo San Vicente.
7.00 p. m. Diario Deportivo del Aire.
8.00 p. m. Programa por el Trio.
9.00 p. m. Programa del tenor Elorza.
10.00 p. m. Hasta mañana.

C. M. C.
840 Kilociclos
10.30 a. m. Programa de orquestas y cantos populares.
6.45 p. m. Poesías, canciones, comedias.
8.00 p. m. Cadena Nacional: barítono y pianista.
1. El girasol, vals, Luis Patiño, barítono.
2. Musme, fantasía, Oriental, Emilio de Nicolás, soprano.
3. Bendito amor, canción, J. del Moral, barítono.
4. Flor de la Trotteria, serenata, Emilio de Nicolas, soprano.
5. Orquídeas negras, canción, Don Azpiazu, barítono.
6. Así en el Mundo Amamos, vals, S. Menéndez, soprano.
7. La carta Romanza del Dictador Rafael Millán, barítono.
8. La del Soto del Parral, gran duo, soprano y barítono.
8.30 Orquesta con la soprano señora Gálvez.
1. Las alegres omadres de Windsor, Obertura, Nicolai.
2. Cantares, Turina, soprano.
3. La Coqueta, Gavota, Bocelari.
4. The Gipsy and the Bird, Benedict soprano.
5. El soldado de chocolate selección, Strauss.
9.00 p. m. Hora Oficial(Observatorio Nacional).
9.01 p. m. soprano, barítono y pianista.
1. La negra Quirina, Simon. soprano.
2. Sueño de Juventud, vals, Enrique Dicepolo, barítono.
3. Canto Indio, canción, Lecuona, soprano.
4. Gitana canción española, J. del Moral, barítono.
5. Solo de piano.
6. La noche de Figaro, Mozart, soprano.
7. Faust, cavatina. Gounod, barítono.
8. Don Pascualito, duo Donizetti, soprano y barítono.
9.30 p. m. Orquesta con la soprano.
1. Hadschi Halef, Marcha Turca, Theimer.
2. Flor de Yumuri, cancion. Anckerman, soprano.
3. Gondoliera, capricho, Moszkowski.
4. Tarantella Napolitana, Rossini, soprano.
5. Pagliacci, Selección, Leoncavallo.
10.00 p. m. Jazz band, son, bailables.
11.00 p. m. Buenas noches.

C. M. C. W.
965 Kilociclos
6.00 p. m. Cantos, Recitaciones etcétera.
7.00 p. m. Resultados de los Juegos de las Grandes Ligas y Tangos.
7.30 p. m. Canciones internacionales.
8.00 p. m. Música variada.
9.00 p. m. Música Selecta por transcripción eléctrica.
10.00 p. m. Buenas Noches.

C. M. B. Z.
1010 Kilociclos
A las 11 a. m. Programa variado.
A las 12 a. m. Música selecta.
A las 6 p. m. Selecciones Musicales.
A las 6.30 p. m. Programa Infantil.
A las 8 p. m. Programa Variado.
A las 9 p. m. Programa bailable a cargo de la orquesta.
A las 10 p. m. Programa variado.

Programa de la «Hora de Caridad», que se trasmitirá el lunes 1o. de Mayo, de 6.30 de la tarde a 7, por la Estación C. M. C. Y.
Las señoritas Lily Batet y July Gutiérrez, cantarán, acompañadas de guitara:
«DEJAME», de Lily Batet.
«BOCA LOCA», canción portorriqueña.
«EVOCACION», Tango de Bianco.
«TU SABES CORAZON», de Lily Batet.
«CANTO CARIBE», de E. Lecuona.
«UN BESO», de Ankerman.
La señoritas Isabel Pérez de la Portilla, recitará:
«MILAGRO DE CARIDAD», anónimo.
«DESENCANTO», de Aguilera
«INOCENCIA», de Pichardo.

C. M. C. Q.
775 Kilociclos
12.00 m. Septeto.
1.00 p. m. Orquesta y cantante.

C. M. A. F.
680 Kilociclos
6. 30 p. m. Música Variada.
7.00 p. m. Música para la Comida. Música Variada. El Quinteto, de Schumann.
7. 45 p. m. Cantos Populares.
8.00 p. m. Un poco mejor que lo mejor.
8. 30 p. m. De la Habana a la Puerta de Oro.
8.45 p. m. Concierto Sinfónico. Sinfonía No. 4, de Mendelsohn.
9.15 p. m. Programa armónico.
9.45 p. m. Selecciones de óperas por Caruso y Gigli, por el nuevo proceso.
10.00 p. m. Septeto.

C--M--X
[illegible]0 Kilociclos
MAÑANA, lunes, a las 9 p. m.
LA MALQUERIDA
Tomando parte Guillermo de Mancha, Pilar Bermúdez y Rosa Blanch.
Programa de la Corsetería
EL DESEO

Se anuncia la construcción de una "Broadcasting" Rusa de 1,000 kilovatios

El nuevo plan quinquenal del Soviet ruso prevé la construcción de diez nuevas estaciones trasmisoras de 100 kilovatios cada una, además de las cinco ya existentes, según declaraciones del radioingeniero norteamericano Louis Cohen, que ha regresado hace poco a los Estados Unidos de una larga estada en Rusia, donde sus servicios técnicos fueron contratados por las autoridades de la radiodifusión soviética.

En el curso de una entrevista periodística reciente, el señor Cohen manifestó que estaba en vísperas de terminarse en Moscú una estación trasmisora ultrapoderosa, de 500 kilovatios en antena, que será la más potente del mundo. Además, se estaban estudiando allí los planos de otra, más gigantesca aun, que tendrá un poder en antena de 1.000 kilovatios. Sin embargo, esta enorme potencia no será utilizada sino en caso de requerirlo la necesidad de ampliar el área de los servicios de radiocomunicación.

Otra estación ultrapoderosa de onda corta está asimismo planeándose en Rusia, también con una potencia de antena de 1.000 kilovatios, con la cual «cubrirá al mundo entero», según lo anuncian las informaciones de Moscú.

C. M. C. R.
1365 Kilociclos.
De 11½ a 12½. Música variada.
De a 4 a 5 Música del estudio.
De 9 a 10. Paso de comedia. Diálogos y concurso.
De 10 a 10½. Música escogida.

W. L. W.
700 Kilociclos
Crosley Radio Corporation.
Cincinnati, Ohio.
7.00 p. m. Programa Musical.
8.00 p. m. Canciones.
8.30 p. m. Programa semi-clásico.
9.00 p. m. Música popular, por la orquesta de Morgan, L. Eastman.
10.00 p. m. Comedia.
10.30 p. m. Música Popular.
11.00 p. m. Orquesta bailable.
11.30 p. m. Música Semi-clásica
12.00 p. m. Bailables.
1.00 p. m. Trio Armonioso
1.15 a. m. Bailables.
2.00 a. m. Termina.

M.E.C.D. 2016

Peregrinación a ROMA

Presidida por el Excmo. y Rvdmo. Monseñor Manuel Ruiz y Rodríguez, Arzobispo de la Habana y Administrador Apostólico de Pinar del Rio.

SALIDA DE LA HABANA: Julio 12 de 1933, Vapor "ORIENTE".

SALIDA DE NEW YORK: Julio 15 de 1933, Vapor "REX".

ITINERARIO DEL VIAJE:

GENOVA — ROMA — ASIS — VENECIA — VIENA — PRAGA — BERLIN MAYENCE (Navegación por el Rhin con escalas en Wiesbaden, Coblenze y Bonn) — COLONIA — PARIS — (Excursión a Lisieux, Santuario de Santa Teresita — Excursión a Versalles) — BAYONA — (Excursión a Biarritz y San Sebastián) — LOURDES—MARSELLA — NIZA (Excursión a La Turbie — Alpes Maritimos — Menton y Monte Carlo) — VILLEFRANCHE (Embarque de regreso en el "REX") — NEW YORK (Estancia de tres dias) — HABANA.

SOLICITE INFORMES A:

ARZOBISPADO DE LA HABANA (Provisorato). Habana No. 58. Teléfonos A-5511; F-2201

COMPAÑIA EUROPEA DE TURISMO. Edificio Bacardí 618 — Teléfono M-3468.

INFORMACION CATOLICA

PROGRAMA DE LOS DIVERSOS CULTOS QUE SE ANUNCIAN PARA MAÑANA EN LAS VARIAS IGLESIAS DE LA HABANA

ACTOS CATOLICOS, PARA EL LUNES PRIMERO DE MAYO EN SAN FRANCISCO

El Jubileo Circular.

A las siete de la mañana, la exposición del Santísimo Sacramento. A las nueve de la mañana, la misa del Sacramento.

A las cinco de la tarde, los piadosos ejercicios de la reserva del Circular y los de las flores de María.

EN LA CATEDRAL

A las cinco de la tarde, los lunes en honor de Nuestra Señora de la Caridad.

Se invita a los fieles.

EN LA IGLESIA DEL ANGEL

A las cinco de la tarde, los piadosos ejercicios del mes de María

EN LA IGLESIA DEL CRISTO

A las cinco y media de la tarde, rosario y ejercicio del mes de María.

EN LA IGLESIA DE LA MERCED

A las siete y media de la tarde, el solemne mes de María.

Se invita muy especialmente a las Hijas de María de la Medalla Milagrosa, a su Federación y a la Asociación de la Medalla Milagrosa.

EN LA IGLESIA DE JESUS, MARIA Y JOSE

A las cinco y media de la tarde, todos los días del mes de mayo, exceptuando jueves y domingos, el solemne mes de María.

Jueves y domingos, a las siete y media de la tarde, con ofrecimiento de flores y cánticos por las alumnas del Colegio Jesús María, que contiguo al templo parroquial dirigen las Hijas de la Caridad.

Los domingos, además, habrá sermón.

EN LOS PP. REDENTORISTAS

En la Capilla de los Padres Redentoristas, sita en Pérez esquina a Manuel Pruna (Luyanó), solemnes cultos a la Santísima Trinidad con el siguiente programa: A las ocho de la mañana: Misa armonizada con comunión general, rezo del Trisagio Seráfico y de la Letanía de la Divina Providencia para impetrar y agradecer sus bondades espirituales y materiales.

Todos los días del mes de Mayo, a las cinco y media p. m., rosario, con misterios cantados, ejercicio del mes de María, plática y ofrecimiento de flores.

Se suplican intenciones de misas para estos piadosos Hijos de San Alfonso María de Ligorio.

EN LA PARROQUIA DE LOS QUEMADOS DE MARIANAO

El mes de Mayo

Mañana, lunes, a las cinco y media de la tarde, comienzan los cultos del mes de mayo, en honor de la Santísima Virgen.

Ofrecerán flores durante la primera semana los niños de las siguientes familias:

Lunes, primero, señora Palacio de Barroso. Martes dos, señora Ramírez de Iglesias. Miércoles 3, señora Prieto de Gutiérrez; jueves 4, señora Latour de Silverio; viernes 5, señora Colón de García; sábado 6, señora Pérez de Smith; domingo 7, Centro de Marianao.

Flores a María. Intención y ofrecimiento general en el mes de Mayo, a la Santísima Virgen.

Intenciones Aumento de fe, aumento de caridad, aumento de devoción, exactitud del cumplimiento de los preceptos divinos, pureza de intención, resignación en las tribulaciones, conformidad con la voluntad de Dios.

Ofrecimientos: Tres Ave María, actos de amor a Dios, acto de contricción perfecta, actos de caridad, actos de perdonar las injurias, actos de humildad, propósito de enmienda.

EN LOS PASIONISTAS

En la capilla de los Padres Pasionistas, sita en San Buenaventura número 77, Víbora, a las cinco y media de la tarde, los solemnes ejercicios del mes de María.

Jueves y domingos, plática y ofrecimiento de flores.

A LOS CONGREGANTES DE LAS ANIMAS DEL TEMPLO DE REINA

Se hace presente a los congregantes de las benditas almas de Purgatorio del templo de Reina, que el acto mensual del primer lunes, se transfiere al día 8, segundo lunes del presente mes de mayo.

EN LA CAPILLA LA MILAGROSA

En la capilla La Milagrosa, sita en Santos Suárez número 120, a las cinco y media de la tarde, el ejercicio del mes de María.

LA FIESTA ANUAL DE LA ANUNCIATA

El estimado congregante señor Ramiro Sánchez, nos dice:

«Mucho le agradeceré que nos publique en su leída «Información Católica» que el sábado 6 de mayo, a las ocho y media de la noche, se celebrará en la iglesia de Reina la Salve y consagración de aspirantes a Congregantes Marianos, que en este acto predicará el subdirector, R. Padre Felipe Rey de Castro, S. J.

El domingo siete, a las siete y media de la mañana, misa de comunión general que se celebrará en la Capilla de la Congregación en lugar de la iglesia. Terminado este acto, desayuno a las ocho y tres cuartos, la misa mayor en la iglesia. Por la noche habrá una velada literario-musical con un variado y original programa, que se le remitirá oportunamente.

Aprovecho esta oportunidad para rogarle que nos anuncie que las conferencias para la preparación de catequistas continúan dándose todos los lunes y viernes a las ocho y media la noche, en el local situado en Zaragoza y Cañongo, y que están a cargo del R. Padre Consiliario Prudencio Lerena, C. M. F.»

Lo de las Conferencias para formación de catequistas, se refiere a la Unión de Caballeros Católicos del Cerro.

En nombre de los lectores de esta Sección damos gracias al congregante señor Ramiro Sánchez por sus informes.

DIA PREPARATORIO DE LAS MISIONES PARROQUIALES

Hoy, 30 de abril, en todas las iglesias y capillas de Cuba serán distribuídos en las horas de las misas, por comisiones de católicos, los sobres en súplica de una limosna para el sostenimiento de las misiones parroquiales. Estos sobres serán recogidos por esas mismas comisiones durante las misas del domingo siete de mayo.

Los señores arzobispos y obispos son los que os piden una caridad para poder enviar misiones a predicar el Evangelio por los campos de Cuba.

AVISO A LOS FIELES

Como quiera que el lunes no hay periódico, nos es grato informar a los fieles, que los cultos correspondientes al martes que debíamos publicar el lunes, son:

1.—El Jubileo Circular con el mismo horario, que aparece en los cultos del lunes.

2.—El mes de María en todos los templos.

3.—Los Trece Martes de San Antonio de Padua, en Reina, San Francisco, Santo Angel, Nuestra Señora de la Caridad, Escuelas Pías de San Rafael y Jesús del Monte.

4.—En la iglesia de Reina, se celebra el Décimo Aniversario de su Consagración.

EN NUEVO CENTRO CATEQUISTICO ATENDIDO POR LOS HERMANOS DE LAS ESCUELAS CRISTIANAS, EN NUESTRA IGLESIA PARROQUIAL

El pasado domingo, los Hermanos de las Escuelas Cristianas del Colegio San José, inauguraron en las aulas de la Escuela Parroquial, un nuevo centro de catecismo para los niños de las escuelas públicas.

Al celo apostólico y al espíritu de cooperación parroquial del Hermano Adalberto, digno Superior del Colegio San José, se debe esta importante iniciativa.

El Hermano Benildo, de cuya labor catequística en la Habana ya teníamos las más encomiásticas noticias, es el encargado de organizar y dirigir este nuevo centro, incorporado a nuestra Cofradía de la Doctrina Cristiana y que promete grandes frutos de evangelización.

Cooperan con el Hermano Benildo en esta obra, los Hermanos Félix, Berthier y Alfredo.

La parroquia y la Cofradía están de plácemes con esta nueva colaboración que se les ofrece.

Damos las más rendidas gracias al Señor por este beneficio y le rogamos bendiga esta obra de celo emprendida por su gloria.—Pbro. B. García, Cura párroco.

LA ASMBLEA GENERAL DEL APOSTOLADO DE LA ORACION

La asamblea general del Apostolado de la Oración de la Archidiócesis de la Habana y Diócesis de Pinar del Río, se efectuará en el salón Capilla de la Anunciata: a las tres de la tarde del día 28 de mayo.

Gabriel BLANCO

MISA EN SUFRAGIO DEL ALMA DE LA SRA. CANEL

El día 2 de mayo, a las ocho y media de la mañana tendrá lugar la misa solemne que se dirá en el templo de San Francisco, en sufragio del alma de la que en vida fué Doña Eva Canel, matrona de altas virtudes y que por sus merecimientos y bondades supo conquistarse en su paso por la tierra incontables afectos, siendo su memoria de imperecedera recordación.

CON UN BRILLANTE ACTO LITERARIO TOMO POSESION LA DIRECTIVA DE LOS CABALLEROS CATOLICOS DE LA VIBORA

En el Salón de Actos de la Capilla de los Padres Pasionistas de la Víbora, con una solemne Velada Literaria Musical, tomó posesión la primera Directiva de la Unión Número 44 de los Caballeros Católicos de Cuba, fundada recientemente en dicha Iglesia.

A la hora indicada, una numerosa y selecta concurrencia de hermanos, familiares e invitados, invadían el salón de actos que lucía bellamente engalanado, con banderas, flores y plantas en profusión.

Se inició el brillante acto con un hermoso y sentido discurso del Conciliario de la Unión Reverendo Padre Claudio Fuentes, C. P., orador de grandes méritos bien conocido ya de nuestros lectores, no tan solo en La Habana sino también en Santa Clara donde es querido y admirado. El bello discurso del P. Claudio, recibió múltiples ovaciones y felicitaciones por parte de la Presidencia del acto y asistentes.

Las señoritas Eva y Mirta Reyes ejecutaron al piano y violín, «Aires Gitanos», de manera magistral, cosechando grandes aplausos.

La señorita Ofelia Raola, recitó de manera sentida diferentes poesías entre los elogios y felicitaciones de los asistentes, que le hicieron repetir varias poesías.

Las señoritas María Bacallao de Suárez y Asunción Arias de Capestany, cantaron y ejecutaron al piano «Non Torno», de manera admirable, mereciendo muchas felicitaciones.

El resumen del acto le fué encargado al grandilocuente orador doctor Francisco Almodovar, distinguido Caballero Católico, quien desarrolló su tema hablando a grandes rasgos sobre el deber del hombre para con Dios. Diferentes veces fué interrumpido su bello e interesante discurso, por las ovaciones del selecto público que ocupaba el salón.

Al terminar el doctor Almodovar fué objeto de múltiples felicitaciones por parte de la Presidencia del acto.

También fué ejecutado por todos los Hermanos el Himno de Caballeros Católicos, bajo la dirección del P. Luis Goñi.

El acto fué presidido por la Directiva en pleno, que está compuesta en la siguiente forma:

Presidente: Eusebio Capestany; Vice: Aurelio Arredondo; Secretario: Hugo Capestany; Vice: Carlos Pichardo; Tesorero: Armando Citarella; Vice: Eduardo de Arias; Abanderado: Alberto R. Grau; Vice: José A. Lucas.

Vocales:

Doctor Francisco Suárez Rigau, Esteban Arquinbau, doctor Vicente Fernández de la Vega, Rafael Bollada, Luis Ginoris, Angel Torredemer, Conciliario: Reverendo Padre Claudio Fuente, C. P.

El Caballero Católico señor Alberto Ramón Grau, compuso y recitó, de manera admirable, en medio de grandes aplausos, la siguiente composición poética que dedicó a la Unión 44 de la Víbora:

CANTO AL CABALLERO CATOLICO CUBANO

Dedicado a la Unión 44

¿Quiénes sois, aguerridas legiones,
Que inundáis a Cuba por doquiera?
¿Quiénes sois, invictos campeones,
Que enarboláis la Cruz y la Ban-
(dera?

Somos guerreros de una nueva
(causa,
Modernos cruzados de un gran ideal,
Que al través de los campos cuba-
(nos
Emprendemos una marcha, grandio-
(sa, triunfal.

Tenemos por espada, la Cruz del
(Cristianismo,
Empapada en la sangre del Deífico
(Cordero,
Con la que antes de herir pechos
enemigos
Atravesamos nuestro corazón pri-
(mero.

Cobijados bajo el manto de la Vir-
(gen.
Jamás sucumbiremos;
Pues Madre, nos devuelve,, y a to-
(rrentes,
El amor que de rodillas le juremos.
Trabajando, por esa tierra afortu-
(nada,
La más hermosa que ojo humano
(viera.
Al decir del heroico navegante
En carta que a sus reyes escribiera.

Arrancando de Cuba la cizaña,
Sembrando por doquiera la nobleza,
Quedará transformada con presteza.
En la patria tan soñada por Martí.

Con vida de virtudes, intachable,
Caridad cristiana por doquier ver-
(tida,
Al llegar la muerte inaplacable
A cortarnos el hilo de la vida...

Al mirar el ayer de la existen-
(cia...
Calcada en las máximas de Aquel,
Exclamar podamos cual Cristo ago-
(nizante,
«Consummatun est».
Estos son señores, en dos pala-
(bras,
Los que brillan en Cuba cual lum-
(breras,
Componentes de heroicos batallones
Que anarbolan la Cruz y la Ban-
(dera.

Cerca de las seis y media de la tarde, terminó tan brillante acto, por el que felicitamos a la Directiva de la Nueva Unión y de un modo especial al Conciliario Reverendo P. Claudio Fuentes, C. P.

Lorenzo BLANCO

SUSCRIBASE Y ANUNCIESE EN EL «DIARIO DE LA MARINA»

Crónica Habanera

(Viene de la página NUEVE)

CONCIERTO DE LA FILARMONICA

A las diez y media de la mañana de hoy se celebrará en el Teatro Nacional el interesante y original concierto dirigido por el maestro Nicolás Slonimsky, cuyo programa dimos a conocer, en parte, ayer.

Entre las obras modernas que serán ejecutadas figuran «Tres Conversaciones» de Arthur Bliss, joven compositor yankee ya consagrado y «Colorines» del mexicano Revueltas. De Aaron Coplan, acaso la figura más destacada entre los compositores norteamerjcanos.

A propósito de la Sociedad de la Orquesta Filarmónica ha organizado ésta una gran representación de la conocida ópera de Puccini, «Madame Butterfly» que será puesta en escena el próximo viernes, Ethel Leginska, la ilustre directora cuya actuación y fama al frente de diversas organizaciones musicales es bien conocida, dirigirá el spartito.

La señora Leginska ha laborado intensamente preparando los elementos locales que figurarán en el elenco de la ópera que dirigirá en la Habana, como lo ha hecho en las grandes capitales de Europa, cosechando numerosos aplausos.

He aquí el reparto en el que figuran reputados cantantes:

Madame Butterfly: Luisa María Morales.
Suzuki: Tomasita Núñez de Guzmán.
Pinkerton: Constantino Pérez.
Sharpless (Cónsul Americano) Alberto Marquez.
Goro: Armando Finzi.
Zio Bonzo y Yamadori: José Rueda.
Comisario Imperial: Francisco Alfonso.
Yakussidé: Andrés López Ledo.
Kate Pinkerton: Carmen Suárez.

LYCEUM

La conferencia que el doctor Roberto Agramonte debía ofrecer mañana en el Lyceum sobre «La timidez de Amiel», ha sido transferida para el lunes ocho de mayo.

El martes será inaugurada en el Lyceum la exposición de Teodoro Ramos Blanco, notable escultor cubano autor del monumento a Mariana Grajales.

Nos ruegan las vocales de Casa y de Beneficencia que hagamos saber a las asociadas y personas interesadas en contribuir a una obra de caridad, que pueden enviar piezas de canastillas que serán llevadas por el Lyceum, el Día de las Madres, mayo 7, al Hospital de Maternidad «Enrique Núñez».

Edel FARRES.

Participamos a nuestra distinguida clientela que hemos rebajado notablemente nuestros precios

LA CASA SUAREZ

ESPECIALIDAD EN:

Bufets — Bocaditos — pastas — Helados y Dulces Finos

SAN LAZARO 14 - 16. Telf.: M-7047

CALZADA y 18. Telf.: F-2905

N. GELATS y Cía.

Habana. BANQUEROS Aguiar 106-108

Vendemos cheques de Viajeros

Pagaderos en todas partes del mundo

y Cartas de Crédito Circulares

en las mejores condiciones.

"SECCION DE CAJA DE AHORROS"

Recibimos Depósitos en esta Sección Pagando el 3 por 100 Anual. Todas estas operaciones pueden efectuarse también por correo

EN LA UNIVER. POPULAR DARA UNA CONFERENCIA HOY EL DR. R. INFIESTA

Hoy, domingo, día 30, tendrá efecto la conferencia pública de este día, en la Universidad Popular de la Unión 27, de la Asociación Caballeros Católicos de Cuba, con el programa que se inserta.

En el salón de actos de los RR. Padres Franciscanos, Aguiar y Amargura.

A las cuatro y media en punto de la tarde. No se requiere invitación alguna para asistir a este acto.

Programa:

1.—Cantos, por la señorita Hortensia Montero. Piano, señorita Alicia Marina.

2.—Recitaciones, por la señorita Carmelina Martín.

3.—Cantos, por la señorita Hortensia Montero. Piano, señorita Alicia Marina.

4.—La mujer que no esperó nada de Napoleón. El Emperador necesita un efecto: Era muy rubia, muy blanca, y tenía los ojos azules... Ester y Asuero. Al amarillar de los trigales, llegó Amor. ¡Ver a la condesa, abrazar a mi hijo, y morir después! Una visita y un recuerdo. Como en los cuentos infantiles..... Cuando el fuego se apaga, Napoleón ha perdido el amor.

Conferencia por el doctor Ramón Infiesta.

5.—Recuerdos de la Alhambra, Tárraga. Sr. Ezequiel Cuevas, profesor de Guitarra.

6.—Imitaciones, doctor Gaspar Betancourt.

LA HORA CATOLICA DE LA ESTACION «C M W», SERA HOY, A LAS 2 P. M.

Esta tarde, a las dos en punto, trasmitirá la Hora Católica de la CMW su anunciado programa. El Colegio de Jesús María prestará su valioso concurso en la parte musical, con su coro de mandolinas y varios cantos por alumnas y ex alumnas de dicho Colegio. En la parte hablada, el señor Julio Morales Coello, disertará acerca de «La religiosidad del poeta Casal. El R. Padre Chaurrondo, C. M., hará el Comentario al Evangelio y leerá su Motivo Semanal que siempre resulta de gran interés. Habrá también recitaciones y una interviú por el Padre Chaurrondo y el anuncaidor de la Hora Católica, sin que falte en este programa la Información Católica Internacional.

Sintonice esta tarde la Hora Católica de la CMW, a las dos.

METCALFE SE CUBRIO DE GLORIA EN EL CARNAVAL DEL STADIUM DE DRAKE

DRAKE STADIUM, abril 29. — (AP)—Dos demostraciones admirables de Ralph Metcalfe, campeón mundial nacional intercolegial, pusieron la nota culminante en los finales del vigésimo cuarto Carnaval Atlético anual de Drake, celebrado hoy y en el cual se batieron siete records.

Luchando con la lluvia, viento y track pesado, más un determinado field de oponentes, Metcalfe, el famoso volador de la Universidad de Marquette, fácilmente capturó la justa de 100 yardas en 9.7 segundos. Rompió la tira con cuatro pies de ventaja sobre Willis Ward, de la Universidad de Michigan, para defender con éxito su championabilidad de las cien yardas en Drake.

El volador de Marquette hizo la distancia en un quinto de segundo más lento que el año pasado, cuando igualó el record mundial reconocido, de 9.5. Después en el relay de 800 metros, vino de atrás para ganar 10 yardas y derrotar a Lambertus, de Nebraska.

SPITZ Y BROWN BORRAN MARCAS DEL «CARNAVAL DE RELEVOS DE PENN»

FRANKLIN FIELD, Filadelfia, 29 de abril. (AP.) — Altura y distancia fueron los premios otorgados, al llevar los atletas estrellas de colegios y universidades el trigésimo noveno Relay de Pennsylvania a un excitante final con tres demostraciones que rompieron records, ante una concurrencia de 30.000 personas, bajo un fuerte sol primaveral.

Dos de los más renombrados ases del Este, George Spitz, de la Universidad de New York y Keith Brown de Yale, se elevaron a nuevas alturas en este carnaval. Spitz negoció 6 pies 5 3-4 pulgadas en el salto alto y mejoró un record que tenía 16 años mientras Brown saltaba 14 pies y un cuarto pulgada en la garrocha, mejorando su marca anterior de 14.3.

En el relay más largo, el brillante cuarteto de la Universidad de New York compuesto por Mothner, Grodman, Nordell y Barker, ganaron las cuatro millas en tiempo-record para el Carnaval de 17 minutos y 45.4 segundos.

FRANCIS X. SHIELDS LE GANO A STOLFEN EN EL FINAL DE HOT SPRINGS

HOT SPRINGS, abril 29. (AP)—Francis X. Shields, de New York, derrotó a Lester B. Stoeffen, de Los Angeles, en los finales del torneo de tennis de Hot Springs, después de una ruda batalla.

Fué una lucha terrible de tremendos drives entre dos gigantes del court pero el experto juego de Shields su mayor precisión en los «shots», tanto de back hand como forehand, tuvieron al californiano corriendo constantemente detrás de la pelota.

Stoeffen inició un rally en el segundo set, después de perder el primero, pero el neoyorquino volvió a su juego tras del descanso, para vencer al invasor de la costa del Pacífico. El score fué de 6-4, 4-6, 6-3 y 6-4.

Tanto el victorioso como el vencedor se unieron en los finales de doubles para vencer fácilmente, 6-2, 6-2, 6-4 a Marcel Rainville, del Canadá y Eddie Jacobs, de Baltimore.

¡AHORRE DINERO!

Valen 30 cts.

Cómprelos hoy por 20 cts.

He aquí una oferta sensacional en artículos de calidad. Compre un tubo grande del Dentífrico Colgate por 20 cts. y obtenga como REGALO un Jabón Palmolive Grande.

Colgate es el dentífrico que los dentistas recomiendan. Limpia la dentadura y la hermosea. Su sabor delicioso deja el aliento perfumado. Y el Palmolive—el jabón cuyo principal ingrediente de belleza es el aceite de oliva—lo recomiendan más de 20,000 expertos en belleza. Obtenga ambos de estos artículos de tocador—lo mejor que existe—en su estuche envuelto en papel transparente. Los dos por sólo 20 cts.

Las existencias ya se agotan—súrtase bien hoy mismo—un estuche para cada miembro de su familia.

ECONOMICE

1 Tubo Grande del Dentífrico Colgate, vale . . . . . 20 cts.

1 Jabón Palmolive grande, vale . . 10 cts.

Juntos, valen . . 30 cts.

CÓMPRELOS POR 20 cts.

C-833

Cuando se vea Ud. atormentado por los peligrosos mosquitos, los insecticidas inferiores no le protegerán. Desconfíe de insecticidas que proclaman ser "tan buenos como el FLIT" pero que no tienen la fuerza mortífera de éste.

No arriesgue su salud y su dinero en estas malas imitaciones del FLIT. Exija FLIT y cerciórese de que lo consigue. Busque la lata amarilla con el soldadito y la faja negra. El FLIT nunca se vende suelto.

Si no está en esta lata sellada no es FLIT

SE DEVUELVE EL HABLA A UNA JOVEN DESPUES DE 19 AÑOS DE HALLARSE MUDA

Con la natural alegría, singularmente justificada, nos ha informado la joven Concepción del Valle del brillante éxito quirúrgico obtenido por el reputado cirujano de Emergencias doctor Eduardo R. Arellano, en la operación de «Fisura Palatina» llevada a cabo en tal forma que ella ha podido lograr, inmediatamente, una clara dicción, del todo inteligible, tras 19 años de verse impedida de usar el precioso don de la palabra, que es—no obstante—insuficiente para expresar su reconocimiento al doctor Arellano.

No menor es la gratitud de la señorita Concepción del Valle hacia la enfermera de aquel Centro, señorita Jazmín, por su ejemplar solicitud.

Un festival en el Colegio de La Inmaculada

Será presidido por el Delegado Apostólico de las Antillas, hoy. Habrá un atractivo programa

Domingo 30 de Abril de 1933. Presidida por el Excmo. e Ilmo. Jorge Caruana, Delegado Apostólica de las Antillas.

PROGRAMA

1. Izar la bandera Nacional. Himno.
2. Desfile de todas las alumnas.
3. Ejercicios de los niños de Kindergarten.
4. Calisténicos libres. (Varones)
5. Ejercicios en la barra sueca. (Niñas de primero y segundo grado)
6. Juego: Coger la tercera. (Segundo grado).
7. Calisténicos libres. (Niñas de primero y segundo grado).
8. Salto alto. (Niñas de los grados tercero y cuarto).
9. Carrera de estafeta. (Niñas de los grados cuarto y quinto.)
10. Calisténicos libres. (Niñas de los grados cuarto y quinto)
11. Saltos en el cajón. (Varones mayores).
12. Carrera de piedras. (Niñas del grado primero).
13. Calisténicos libres. (Niñas de los grados cuarto y quinto).
14. Ejercicios en las vigas suecas. (Niñas mayores).
15. Tirar la soga. (Todos los varones).
16. Calisténicos con bastones. (Niñas mayores).
17. Ejercicios en las vigas suecas. (Grados cuarto y quinto).
18. Juego: Pelota de guerra, (Niñas mayores).
19. Ronda de vals. (Niñas de los grados cuarto, quinto, sexto y Primaria Superior).
20. Saludo a la Bandera Nacional.

Las Antiguas Alumnas organizarán la distribución de dulces y refrescos a beneficio de la Escuela de Obreras que sostienen en este Colegio.

COMENZO EL NOVENARIO A CRISTO POBRE EN LA CAPILLA DE SU NOMBRE

Con extraordinario éxito se dió comienzo el viernes pasado al Novenario de Cristo Pobre, en su Capilla de los Hijos del Arzobispado.

Fué madrina de este primer día de la Novena, la distinguida y muy estimada señora Elvira Machado de Machado, Presidenta de Honor desde la fundación de la Congregación y protectora decidida de los pobres que la Congregación sostiene.

Cantó su bellísima composición Redentor Divino, la notable compositora Blanquita Fernández de Castro de Jardines.

El próximo viernes 28, corresponde al Segundo de la Novena, cantará la distinguida señorita Graciela Lawenhaupt, acompañada de la conocida profesora señora Amelia Izquierdo.

Reina gran animación entre las socias y devotas de Cristo Pobre, para asistir a estos cultos.

Por la mañana, a las ocho, se celebrará el Santo Sacrificio de la Misa.

M.E.C.D. 2016

Prado arriba, Prado abajo.....

LA ANTIGÜEDAD

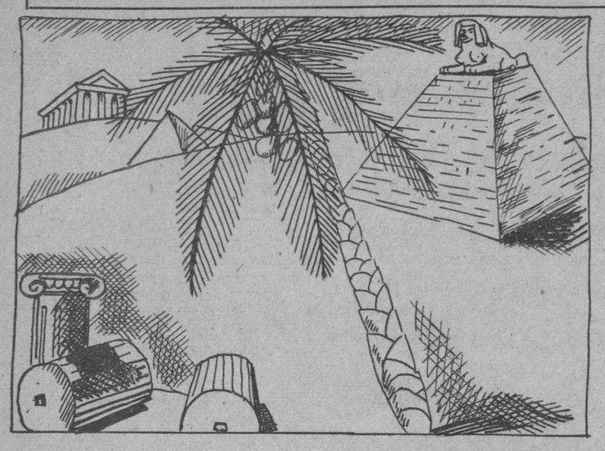

LOS historiadores, señorita Bebé, han enmarcado la «edad antigua» entre el Egipto y el Imperio Romano.

Para la mayor parte de esos tratadistas—llámelos usted ilustres o más allá—la China y la India disfrutaron sin duda, en aquellos felices tiempos, de altísimo rango cultural; pero, como las mujeres bellas en las crónicas sociales, merecen párrafo aparte.

Yo me sumo a la mayoría.

Los sabios principian con el Egipto. Haremos un resumen de este país y de los que le siguen en turno.

Los egipcios fundaron las ciudades de Memfis y Tebas. Tuvieron por reyes a Ramses, Psametik, Nechao, Construyeron las Pirámides, la Esfinge, el Laberinto. Reglamentaron el curso del Nilo. Adornaban a los animales y rendían culto a los muertos. Descubrieron el papirus.

Egipto fué invadido y conquistado por los persas.

ASIRIA. Otro pueblo de la antigüedad. Ciudades: Babilonia y Nínive. Templos y palacios monumentales, jardines colgantes Dinastía: Sardanapalo, Nabucodonosor. Adoración de los astros. Desarrollaron las artes militares. Inventaron la escritura cuneiforme.

Ahora los judíos: Tuvieron por jefes a Moisés y Josué, a los ancianos y a los jueces. Reyes: Saul, David, Salomón, Construyeron el templo de Jerusalem. Desarrollaron la agricultura y el comercio. Leyes: el Decálogo. Nos negaron las Santas Escrituras. Religión: Monoteista y espiritualista. Sufrieron largo cautiverio en el Egipto. Se dividieron en dos reinos: Judá e Israel. Fueron destruídos por Ninive y Babilonia y conquistados por Roma y los persas. Ultimamente dispersados por el Emperador Adriano.

Le toca a los fenicios: Ciudades: Tiro, Sidon, Biblios. Reyes: Ciro, Cambises Darío. Jerjes. Conquistaron la Lydia, Asia Menor. Destruyeron a Babilonia. Darío se extendió a la India y a la Tracia. Pueblo de guerreros y aventureros y conquistadores.

GRECIA: Ciudades: Atenas, Corintio. Gobierno democrático. Luego el Imperio macedónico con Alejandro el Grande. Sus hombres más célebres que han pasado a la posteridad pese a las injurias del tiempo, fueron: Licurgo, Solón, Leonidas, Temístocles, Pericles, Jenofonte, Demóstenes, Homero.

Construyeron el Partenón y dieron la filosofía al mundo. Cultivaron las artes y cultivaron la belleza en todas sus manifestaciones. Politeístas. Fueron conquistados por los romanos. Vivieron en perpetua grandeza. Se recuerdan sus hechos bélicos: Guerras Médicas y Guerras del Peloponeso.

ROMA: Reyes: Rómulo, Numa, Tulio, Tarquinos, el anciano y el Soberbio. Después la República Mario, Sila, Pompeyo. Dictadura como transición entre la República y el Imperio. El Imperio con Augusto, Tiberio, Nerón, Vespasiano, Tito, Trajano, Marco, Aurelio, Diocleciano, Constantino y Teodosio.

Pueblo de guerreros y conquistadores se adueñaron del mundo. Sus leyes no han perecido. Sirven aún de guía y modelo a las legislaciones universales. Fué Roma la cuna del Derecho. Los romanos practicaron la igualdad civil, la igualdad religiosa y la igualdad política.

Siendo Emperador Tiberio Nuestro Señor Jesucristo fué crucificado por los hombres, a los que vino a salvar y rescató del pecado con su preciosa sangre.

Constantino reconoció el Cristianismo. Con Teodosio el Imperio Romano se dividió en oriental y occidental. ¡La invasión de los bárbaros del Norte! a civilización romana sufre un eclipse. El delirio señorita: Es la época de Bizancio...

Como ve usted, una sola lección ha bastado para conocer toda la Historia Antigua.

X. X.

LOS OBREROS DE LA CIA. DE ELECTRICIDAD VACARAN EL DIA PRIMERO DE MAYO

El Presidente de la Unión de Obreros y Empleados de la Compañía Cubana de Electricidad, señor Nieto, nos participa que la Administración de dicha Compañía, que mentiene relaciones armónicas con sus obreros, al tener conocimiento de que estos deseaban commemorar el día del Trabajo en el día de ayer dió las órdenes necesarias para que aquéllos que así lo deseen, exceptuando los que estén de guardia en los servicios que presta la Compañía, puedan faltar a sus labores el primero de mayo.

Ha sido muy bien recibido este gesto del señor Administrador por los obreros y empleados de la compañía que desean conmemorar la Fiesta del Trabajo, como corresponde a obreros organizados, conscientes y amantes del orden.

TRATARON DE ROBAR EN LUCENA NUMERO 10

Pedro Latur Bravo, dueño del rastro situado en Lucena número 10, denunció a la policía, que habían tratado de cometer un robo en su establecimiento así como el haberse intentado por los desconocidos abrir la caja de caudales que posee en su comercio, sin que tenga sospecha de persona alguna.

SE SEGUIRA PROCESO CONTRA EL VIGILANTE Q. MATO A UN HOMBRE

Al Juzgado de Instrucción de la Sección Quinta, el Coronel Rangel, Jefe del Quinto Distrito Militar, libró un testimonio de lugares de la causa instruída con motivo de la tragedia ocurrida noches pasadas en la casa que se construye en Jesús del Monte 580, donde Manuela Sampedro falleció a manos de su esposo el demente José Domínguez Reyes, que la agredió con un hacha y cuyo individuo fué muerto de un certero balazo por el vigilante 512, A. Busutil, a quien atacó con el hacha y se vió precisado a defenderse.

Dicho testimonio es para que se proceda a la instrucción de la correspondiente causa con motivo de la muerte de ambos esposos, causa que será archivada debido a que se ha extinguido la acción penal, por la muerte de Domingo Reyes. Con respecto al vigilante, el sumario se seguirá instruyendo por la jurisdicción militar.

Pasatiempos infantiles

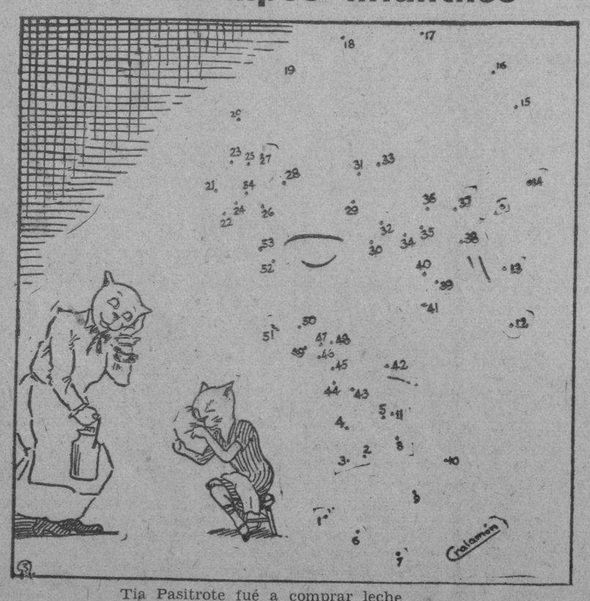

Tía Pasitrote fué a comprar leche
y le dijeron «que le aproveche».
Luego a su casa volvió corriendo
y a la chiquitica la halló cosiendo,
quieta y juiciosa como un.....
ensartando hebras en su mostacho.

Trácese con lápiz una línea continua del punto número 1 al 2, luego al 3 y así sucesivamente hasta terminar. La figura que resultará representa la palabra que falta en el verso de arriba.

Información Telegráfica DEL INTERIOR DE LA ISLA

(Por nuestros corresponsales)

Pinar del Río

Terminó la molienda el central «Bahía Honda»

BAHIA HONDA, abril 29 DIARIO. Habana. El Central «Bahía Honda» terminó su molienda hoy, a las cuatro de la tarde, con 34.858 sacos de azúcar. CORRESPONSAL.

Habana

Un hombre, en Regla, pretendió arrebatar un dinero a una joven dejándola desnuda en la calle

REGLA, abril 29.—Un hecho bochornoso ha ocurrido hoy en esta población, cuyos habitantes se encuentran presos de la mayor indignacion. Se trata del asalto brutal que una bella joven de diez y siete años sufrió en plena calle a manos de un sujeto el que la dejó completamente desnuda teniendo ella que refugiarse en una casa para no ser víctima de la natural curiosidad y los comentarios de las numerosas personas que acudieron al lugar del hecho.

El sargento de la Policía Municipal, Ventura Santo Domingo estando cerca de la esquina de Maceo y Céspedes notó que se aglomeraba público en el lugar y al inquirir la causa, uno del grupo le informó que un tal Pita había sido el autor del hecho que mencionamos más arriba.

El citado agente de la autoridad supo donde se refugió la joven y, previo permiso, pudo hablar con ella: se nombra Ignacia Hernández, vecina de Adriano 62, la que le informó que el referido Pita, a quien ella debe siete centavos pretendió cobrarle esa suma y como ella no pudiera abonársela y sabiendo que llevaba una moneda de veinte centavos en la mano, se le abalanzó para quitársela, rompiéndole las ropas y dejándola desnuda, por lo que ella se refugió en una casa contigua y mandó en busca de otras ropas a su casa.

El referido Pita no ha sido hallado, pero la Policía lo busca para que dé cuenta de su acto.

Cocinero que no cobra

Manuel Rubal González, de Martí y Facciolo, participó a la Policía que el dueño de la fonda La Concordia, donde prestaba sus servicios, lo ha despedido y se niega a liquidarle sus haberes de un año, que ascienden a $150.00. El referido propietario se nombra Bernardo G. León.

Menores lesionados

María Bella Roca, de diez años de edad, residente en Benito Anido, número 28, fué asistida por el doctor Ruano Estrada, en la Casa de Socorros de ésta, de lesiones menos graves que recibió al caer casualmente, en el Mercado.

Y el menor de siete años Lorenzo Blanco Cuadra, de Alburquerque 8, sufrió lesiones leves al ser arrollado por el auto 35284, guiado por Antonio Chenard Soliguera, de Martí, 10, estimándose el hecho casual.—**Alejandro Pérez.**

Matanzas

Asociación dirigida por menores, en la que se jugaba a lo prohibido

MATANZAS, abril 29.—DIARIO, Habana.—El Juez de Instrucción de Alacranes informa al Fiscal que acaba de radicar causa por asociación ilícita dirigida por menores, y en la que han hecho figurar en lista de asociados, sin saberlo, distintas personas, entre ellas al Juez Municipal doctor Amado Bello Hernández. En la misma se jugaba diariamente a lo prohibido según informe rendido por la policía.

Procesamiento

El Juez de Instrucción de Cárdenas ha procesado con cien pesos de fianza a Luis Hernández Delgado, en causa por estafa, con motivo de denuncia de Bruno Pérez Rodríguez.

Robo de prendas y objetos

El Juez Municipal de Agramonte informa que instruye diligencias sumarias por robo de prendas y objetos en la finca «Rosaura», a José Montero, a quien le violentaron la puerta de su domicilio.

Paga nóminas atrasadas el Alcalde de Matanzas

El Alcalde Municipal señor Ricardo Campanería, por tercera vez en dos meses y días que lleva desempeñando la Alcaldía de Matanzas, acaba de abrir pagos de la nómina del personal, correspondiente a los meses que debía la anterior Administración de Benigno González, lo que viene causando el mayor júbilo entre la burocracia municipal y miembros de la Policía.—LOVIO, Corresponsal.

Asamblea magna en Cárdenas

CARDENAS, abril 29. (Por telégrafo).—El señor Humberto Villa, alcalde de esta localidad, convocó a una asamblea magna, que hubo de celebrarse esta tarde en los salones del Ayuntamiento, a fin de recabar del gobierno central que no se haga ninguna carretera a la playa de Varadero sin antes construir la ruta Coliseo-Cárdenas-Varadero, que es la que figura en el plan de la Secretaría de Obras Públicas y que reportaría beneficios no sólo a la ciudad de Cárdenas, sino a los campesinos que viven por esta zona.

Esta reunión fué motivada por los recientes artículos que ha publicado el señor José Emilio Obregón en el periódico «Mercurio», de su propiedad, abogando por que se construyese una carretera a la Playa Azul bordeando la costa de Matanzas, lo que resultaría un camino suntuario, sin ventajas para los campesinos.

Se dió un voto de confianza a los señores Humberto Villa, Ernesto J. Castro y Víctor Ruiz Aramburu, para que ellos designen la comisión de personalidades que hará las gestiones pertinentes a fin de conseguir que se lleve a efecto el proyecto del departamento de Obras Públicas.

González Bacallao,
Corresponsal.

Santa Clara

La suspensión del Jefe de Sanidad de Santo Domingo

SANTO DOMINGO, abril 29.—DIARIO, Habana.— La suspensión del Jefe Local de Sanidad, doctor Juan de Dios Espinosa, ordenada por el Secretario del Ramo, se estima injusta, pues se considera que es una persona honorable, incapaz de realizar los hechos denunciados por el Administrador del central «María Antonia», señor Carlos Arche y Silva. Se espera la llegada del doctor Rodríguez Acosta, comisionado por la Secretaría de Sanidad, para que los vecinos sensatos de esta localidad depongan en el expediente que se instruye al doctor Espinosa, en favor del mismo.—DOMINGO OTERO, Corresponsal.

Vista de una causa seguida a un corresponsal

SANTO DOMINGO, abril 29.—DIARIO, Habana.—Ha sido señalado para el día 12 de mayo ante la Audiencia de Santa Clara, el juicio de la causa seguida contra el corresponsal que suscribe, por acusación formulada por el doctor Solís Carrillo, Juez de este Término, por supuestas injurias publicadas en el mes de enero en las columnas de «Información» y DIARIO DE LA MARINA. Desfilaron más de veinte testigos en esta causa, los que conocen perfectamente la actuación de dicho Juez, por lo que resplandecerá la verdad de los hechos publicados. La defensa está a cargo del doctor José Fermín Espinosa, existiendo gran interés por este juicio.—RAMOS PINEDA, Corresponsal político.

Gran alarma produjo en Placetas el incendio de un tanque-depósito de gasolina

PLACETAS, Abril 29. DIARIO.—Habana.—Gran alarma se proodujo hoy en toda la ciudad, con motivo del incendio del tanque-depósito de gasolina, montado sobre una plancha del Ferrocarril, perteneciente a la Standard Oil Company. A no ser por la rápida intervención de la Guardia Rural, Cuerpo de Bomberos y pueblo en general, se hubieran registrado fatales consecuencias para la población, pues una gran parte hubiera sido pasto de las llamas, al estallar dicho tanque. El incendio pudo localizarse tras grandes precauciones. No se registraron desgracias personales.

El tanque-depósito constituye en constante peligro para la localidad, por lo que las autoridades deben exigir a la Compañía la retirada del mismo a las afueras.

BANOA.
Corresponsal.

Los Rotarios cienfuegueros celebrando sesión

CIENFUEGOS, Abril 29. DIARIO. Habana.— La sesión rotaria de hoy, presidida por José Ramón Montalvo, fué dedicada al compañerismo, según establece el sexto objetivo del compañerismo, por cuyo motivo se dió cuenta de encontrarse casi restablecido el compañero Antonio Asencio, enfermo hace algún tiempo. Seguidamente se leyeron cartas de los Clubs Rotarios asistentes a las pasadas conferencias, demostrando su agradecimiento por los agasajos recibidos. Nuevamente despierta inusitado interés la voladura de los bajos de «Pasacaballos». Dentro de breves días irá a esa capital la comisión nombrada para gestionar la realización de dichos trabajos. Se acordó gestionar también el arreglo de los puentes «Estrella» y «Lagunillas», que se encuentran en pésimo estado. Calderaro leyó un artículo publicado en «La Correspondencia», tratando de conjurar la crisis económica, acordándose felicitar a su autor señor Julio Font.

SIMON.
Corresponsal.

Camagüey

Las lluvias torrenciales caídas produjeron gran regocijo en Bayamo, donde la sequía se había acentuado

BUEYCITO, abril 29. (Por telégrafo)—El Término de Bayamo sufría inmensos trastornos a causa de la inmensa sequía en todos los sectores agrícolas, lo que hacía que se retrasase la gran siembra de maíz que se acostumbra a hacer en esta localidad.

Ayer llovió torrencialmente en muchos lugares, produciéndose con tal motivo un regocijo inusitado en toda la comarca, ya que las lluvias significan que se puedan llevar a cabo con éxito las plantaciones y que crezcan abundantes pastos.

Pronto se apreciarán los beneficios en el rendimiento de los ordeños y en el auge que tomarán las fábricas de quesos, mantequillas y leches condensadas que se encuentran ubicadas en estas tierras.

Los agricultores se proponen realizar grandes siembras de maíz en la primavera, pues dada la escasez de este artículo esperan obtener una buena remuneración en el mercado —**Hercasido,** Corresponsal.

NUEVO HORARIO PARA LA RECOGIDA DE LA BASURA

Comenzando a regir desde mañana el nuevo horario de verano, para el servicio de recogida de basura, se ha ordenado que dé comienzo la recogida a las seis y media de la mañana, en lugar de las siete, exceptuádose del horario la zona comprendida de la Avenida de Bélgica al litoral, en la cual seguirá rigiendo el horario actual.

Se reunirá en la mañana de hoy el Ejecutivo Provincial liberal de las Villas

INFORMACION POLITICA

A las diez de la mañana tomará posesión el Dr. Vázquez Bello del cargo de Gobernador de Santa Clara.—Los candidatos senatoriales liberales en el 34.—Se retiran recursos sobre recuento de votos.—Corrientes de armonización en los problemas de Camagüey.—Parece que va la Ley de Coaliciones políticas.—Declaraciones del Comandante Recio.—Notas

La toma de posesión del Gobernador electo de Las Villas

Para hoy a las diez de la mañana se encuentra señalado el acto de la toma de posesión del doctor Juan Antonio Vázquez Bello, Gobernador electo de la provincia de Santa Clara.

La ceremonia tendrá lugar en los salones del Consejo del Palacio del Gobierno y a la misma han sido invitados autoridades y políticos.

Ayer recibimos atento telegrama del doctor Vázquez Bello, invitándonos.

Como se ve ya el problema político de las provincias se va aclarando. Mañana tomará posesión el Gobernador electo de Las Villas, teniéndose entendido que muy en breve hará lo mismo el de la Habana y los de las restantes provincias.

La reunión del Ejecutivo Provincial Liberal de Santa Clara

También, en horas de la mañana, se encuentra convocado el Comité Ejecutivo Provincial de Las Villas, que preside el Coronel y Senador señor Carlos Machado. En uno de los extremos de la orden del día se fija el acuerdo de concurrir a la toma de posesión del Gobernador Vázquez Bello, pero en dicha reunión también se adoptará el acuerdo de reafirmación liberal y de adhesión a la obra de gobierno del General Machado, al igual que hicieran los representativos liberales del Central Hershey y que hicieron los miembros del Ejecutivo Provincial liberal de Vueltabajo.

Los candidatos liberales senatoriales en el 1934

Cinco son los candidatos que hasta ahora más se indican para las posibilidades senatoriales en el 34 por la Habana: el comandante Alberto Barreras, actual presidente de ese cuerpo, que no tiene problemas; el capitán José Izquierdo que cambiaría el disfrute de su actual cargo por una curul senatorial; el doctor Rafael Guas Inclán, actual Presidente de la Cámara y el senador Fernández Hermo, que como es natural, también quiere quedarse.

Cinco para dos puestos. Sin contar con las aspiraciones que puedan surgir. De ahí que la lucha para senador por dicho Partido va a ser intensa.

El Dr. Juan D. Byrne, de duelo

El doctor Juan D. Byrne, candidato a representante por el Partido Popular de Matanzas, atraviesa en estos instantes por el dolor de la pérdida de su señor padre.

Consignamos nuestro pésame.

Se van retirando los recursos sobre el recuento de votos

Lentamente van desapareciendo los recursos sobre recuento de votos. Los recurrentes, unos por comprensión de su inutilidad, otros por presión afectuosa de sus amigos, van cediendo, retirando sus reclamaciones electorales.

El doctor Gustavo Pino y el señor Gustavo Parodi han presentado escritos a la Sala retirándose de algunos colegios y existe la impresión de que serán retirados los que faltan.

La restitución de los concejales

Entre los elementos conservadores de los barrios parece agitarse de nuevo la antigua corriente de restituir los concejales por elección al Ayuntamiento.

Y uno de los líderes de esa aspiración es el conocido político Juan Borrell, presidente del barrio Arsenal.

Corriente de armonización en los problemas electores de Camagüey

En estos últimos días ha surgido entre los políticos camagüeyanos, franca tendencia a llegar a un acuerdo conciliador en cuanto a los recursos, elecciones complementarias y otros problemas que confronta aquella provincia.

Declaraciones del Cmdte. Recio

El Comandante Recio, candidato a Gobernador—Gobernador electo—por el liberalismo de Camagüey, ha hecho declaraciones a su llegada a la capital, de regreso de Santa Cruz del Sur, sobre los trabajos allí efectuados y sobre la solicitud que ha recibido de poderosas instituciones, nacionales y extranjeras, de fijar sus industrias y comercios en la reconstruída ciudad.

Se indica que será aprobada la de Ley de Coaliciones

Se da por asegurado que entre las iniciativas camerales de carácter electoral que en breve desenvolverá el Congreso se encuentra la ley de coaliciones de los Partidos, la cual será aprobada.

La ley citada ha sido una reiterada aspiración de los populares, cuando los liberales entendían que podía ser un arma de dos filos. Ahora parece vencido ese temor e irá la ley.

Los renovacionistas de Asbert

Se efectuó en la tarde de ayer, en la residencia del general Ernesto Asbert, una reunión de elementos significados de la Provincia de la Habana, la cual tuvo por objeto tomar acuerdos para la mejor marcha de los trabajos de organización del Partido Renovación Nacionalista en los distintos términos.

Presidió el general Asbert y asistieron los señores doctor Manuel Fernández Guevara, doctor Miguel Angel Céspedes, Diego Guevara, César San Pedro, doctor Arturo González Alfonso, General Dionisio Arencibia, Coronel Pío Sandoval, doctor José Francisco Castellanos, Julio Cremata, doctor Guillermo Herrera, doctor Abelardo de Aguiar, José María Herrera, Camilo Castellanos, Benito Barrera y otros.

Montalvo Cartaya contesta al doctor Cuéllar

Hemos recibido unas declaraciones del representante a la Cámara por Matanzas señor Oscar P. Montalvo Cartaya, contestando las que hiciera el representante señor Francisco Cuellar del Río, las cuales por su extensión nos vemos impedidos de publicar.

Dice el señor Montalvo que lamenta el efecto que produjera en el ánimo del señor Cuéllar sus anteriores declaraciones hechas a un periódico de la tarde, y que nunca se ha jactado de poder impedir que el señor Cuéllar fuera el Secretario de la Cámara, ya que no cuenta con la voluntad de sus demás compañeros para lograr tal impedimento.

Agrega Montalvo, luego de elogiar la actuación política del doctor Urquiaga, que él, Montalvo, declaro haber sido quien lanzó a Zorrilla a la lucha, entendiendo que con ello le prestaba un servicio al populismo, ya que hacer lo contrario era entregar armas en manos de quienes combaten la aspiración del señor Eladio González a quien Montalvo apoya.

Dice que no niega su pasado político. Que luchando dentro del Partido Popular triunfó frente a la jefatura del Partido «y que si en esta colectividad se le niega bagaje lo salva de la responsabilidad de los que ocupando situaciones ventajosas sólo la utilizaron en beneficio propio.»

Políticos que embarcan

Anoche, en el Expreso Limitado para Santa Clara, Ricardo Campos y Manuel Capestany, representantes. Luis de J. Puñal, redactor político de «Heraldo de Cuba».

Para Camagüey el consejero electo señor José Tavío.

PALACIO

EL PRESIDENTE LABORANDO

El Presidente de la República comenzó a recibir ayer mañana en el tercer piso, donde lo visitaron su médico el doctor la Torre, que lo encontró perfectamente bien de salud. Después el Presidente conferenció con el Secretario de la Presidencia doctor Guerra que le dió cuenta de distintos asuntos pendientes, firmándose otros de urgencia.

EL GOBERNADOR BARCELO

Entre los pocos visitantes a Palacio vimos ayer al Gobernador de Oriente señor Barceló, quien se encuentra en la Habana desde hace dos días. Lo traen distintos asuntos políticos relacionados con los problemas electorales de Oriente, asuntos acerca de los que desea tratar el señor Barceló con el Presidente.

VISITAS AL DR. GUERRA

El Secretario de la Presidencia doctor Guerra, entre otras visitas, recibió ayer al representante Ricardo Campos que le trató de asuntos particulares; al senador doctor Quintín George y a varios señores particulares que acudieron a resolver asuntos diversos.

LOS SECRETARIOS

Otros visitantes durante la mañana de ayer a Palacio fueron los de Agricultura General Molinet que dejó a la firma distintos decretos, el de Comunicaciones General Delgado; el Secretario de Gobernación doctor Zubizarreta y el Secretario de Sanidad teniente coronel Céspedes.

EL DIRECTOR DEL TRABAJO

Visitante a Palacio fué ayer el señor Aurelio García Guerra, representativo de la Hermandad Ferroviaria, que acaba de ser nombrado por el Presidente de la República para ocupar el cargo de Director, del nuevo departamento del Trabajo anexo a la Secretaría de Agricultura.

Con el señor García Guerra, llegaron a Palacio sus compañeros señores Aurelio Núñez y Juan Arévalo. Todos visitaron al Secretario de la Presidencia, tratando de distintos particulares alrededor de la Legislación social y otros asuntos que tienen relación con el cargo que ha de desempeñar el señor García Guerra.

Este nos expresó que se muestra agradecido al señor Presidente y que estima un honor la designación de que acaba de ser objeto.

EL DECRETO DE NOMBRAMIENTO

Ayer firmó el Presidente de la República el decreto, por el cual nombra al señor Aurelio García Guerra, Jefe de la Dirección del Trabajo, de la Secretaría de Agricultura.

Dicho decreto será enviado a la Gaceta Oficial inmediatamente, para su publicación.

LOS OBREROS OBTIENEN QUE VAQUEN LAS OFICINAS EL LUNES

Estando en Palacio ayer los obreros señores García Guerra hoy Jefe de la Dirección del Trabajo y Arévalo y Núñez, desde la Secretaría de la Presidencia se comunicaron por teléfono oficial con el General Machado a su despacho del tercer piso de Palacio, pidiéndole en nombre de las colectividades que representan, que permitiese vacaran las oficinas públicas el lunes, con motivo de la conmemoración del Día del Obrero que se celebra ese día en el mundo entero.

El Presidente expresó su conformidad de declarar vacaciones ese día para los empleados públicos, excepto para las oficinas recaudadoras, y como un homenaje a los obreros, ya que estos han declarado que el paro general del día primero de mayo es de júbilo y en manera alguna encierra carácter revolucionario.

Los obreros aludidos, muy contentos con esa determinación del Presidente, le expresaron su agradecimiento por la distinción de que los hacía objeto.

CONTRA LOS JEFES LOCALES SANITARIOS INFRACTORES

Entre los visitantes a Palacio ayer vimos al Secretario de Sanidad teniente coronel Céspedes, quien nos declaró que ya conoce el Presidente de la República, la labor depuradora que viene realizando la Secretaría a su cargo ante la actitud sospechosa de algunos Jefes Locales de Sanidad que han infringido la Ley abusando de la confianza que en ellos había sido puesta.

En esa situación están los Jefes Locales de Santiago de Cuba cuya cesantía acaba de decretarse y el de Cienfuegos señor Alvarez, así como el de Palma Soriano señor Maceo y otros muchos.

Estoy dispuesto, declaró el doctor Céspedes, a actuar sin dilación en este caso, ya que precisa dar ejemplo diáfano de la actuación dudosa de cuantos Jefes Locales han seguido la torcida senda tenebrosa de las infracciones y el desfalco, si lo hubiere. Con el tanto de culpa que arrojen los expedientes que se instruye, se dará cuenta a los tribunales de Justicia.

Antes de abandonar Palacio el doctor Céspedes, celebró una extensa conferencia con el Jefe de la Policía Judicial señor Fors, tratando de esos mismos particulares.

SUPRIMIDO EL SERVICIO DE CORREOS LOS JUEVES ENTRE LA HABANA Y CAYO HUESO

El Administrador de Correos señor F. G. Masvidal, nos participa que con motivo de haber suspendido la Compañía Peninsular Occidental, el servicio entre la Habana y Key West, los jueves de cada semana, el transporte de correspondencia, entre dichas ciudades por los vapores de la citada Compañía, quedará establecido en la siguiente forma: lunes y martes y viernes, entrada del Ferry, a las 6 y 30 a. m. vapor Florida, martes y viernes, a las 6 y 30 p. m.

Horas de salida: el Ferry, lunes, martes y viernes, a las 9 a. m. el vapor Florida, miércoles y sábado, a las 9 y 45 p. m.

¡Homenaje al Hogar!

MAGNA DECENA DE PRECIOS ESPECIALES EN TODOS LOS ARTICULOS DE LA CASA.

MARTES, primer día.

El embellecimiento del hogar constituye una de las más nobles preocupaciones de la mujer cubana. Porque el hogar, además del refugio cálido y cordial de la familia, es "la otra intimidad" del individuo. Embellecer el hogar es, pues, embellecer la vida misma.
He ahí el móvil de este "Homenaje al Hogar". Durante una decena—del 2 al 13 de mayo inclusive—EL ENCANTO hará con todos los artículos concernientes a la habilitación de la casa una magna demostración de la calidad y elegancia peculiares a los artículos de EL ENCANTO, bajo los auspicios de un sistema de precios especiales.
Usted puede, por tanto, aprovechar esta oportunidad para surtir su hogar de los artículos necesarios en condiciones de insuperable economía.

PRIMER PISO.

El Encanto

M.E.C.D. 2016

SECCION A

TELEFONOS:
Dirección A-4151
Jefe de Redacción . A-3205
Sección de Sports . M-7911

DIARIO DE LA MARINA

TELEFONOS:
Quejas M-7911
A. Clasificados . . A-3333
Agencia Marianao. FO-7380

SECCION A

AÑO CI — ACOGIDO A LA FRANQUICIA POSTAL — HABANA, DOMINGO, 30 DE ABRIL DE 1933 — EL PERIODICO MAS ANTIGUO DE CUBA — PAGINA TRECE

LA ACTUALIDAD

Los anarquistas españoles

Por LEON ICHASO

CONFEDERACION Nacional del Trabajo, Federación Anarquista Ibérica, Comunistas libertarios... ¿Qué diferencias hay entre estos sectores de la extrema izquierda? ¿Cuáles son los fines, la organización y las fuerzas de cada uno de ellos? Voy a contestar sintéticamente a estas preguntas de «Un obrero español».

Todos ellos coinciden en que son anarquistas y en que como tales propugnan la acción directa. Se dividen sin embargo en dos especies de sectas: la de los Treinta o Treintistas dirigida por Pestaña, Peyró, Mascorell y otros hasta ese número, que han figurado como próceres de la Confederación Nacional del Trabajo, y la de los elementos más extremos que pertenecen a la Federación Anarquista Ibérica.

Los Treintistas son aquellos que en un manifiesto, por nosotros comentado, en su oportunidad, desautorizaron el movimiento revolucionario social que terminó con la deportación de sus principales cabecillas y organizadores. Desde entonces se promovió el cisma entre unos y otros. Los de la Federación Anarquista Ibérica acusan a éstos de haber colaborado con Maciá en Peral de Mollo y con el Comité revolucionario en 14 de Abril y de estar en tratos con la Esquerra. Los Treintistas proyectan fundar sobre la base de algunos sindicatos de Sabadell una nueva central sindicalista en España, que se dedicará a preparar, para su tiempo oportuno, una revolución social con la cual piensan apoderarse de las masas obreras de las demás centrales de esta clase: comunista, bloque obrero y campesino, comunista catalanas (que son trotskistas), socialistas y sindicalistas de la Confederación Nacional del Trabajo.

Los de la Federación Anarquista Ibérica son los más radicales, los más avanzados de la extrema izquierda; los que han promovido —y promueven todavía— las huelgas generales y las agitaciones obreras que han sacudido a España. Se fundó esta Federación en Valencia por el año 1927 con los emigrados anarquistas que huyendo de las persecuciones de Anido fueron agrupándose en dicha ciudad. Su objeto y fin es la destrucción del Estado burgués y su sustitución por la Comuna o por las Asambleas sindicalistas que regirán en cada comarca. Su técnica revolucionaria es adueñarse por la fuerza de los medios de producción y de consumo, echar abajo todos los organismos del Estado, incluso el Ejército, proclamar entonces la Comuna libre y defenderla con la destrucción, violenta si fuere necesario, de la burguesía.

Estos anarquistas españoles creen firmemente en la eficacia de la revolución que, según ellos, está ya completamente preparada y que puede estallar de un momento a otro. Para ello cuentan —así lo aseguran— no sólo con las masas obreras necesarias, sino también con hombres de carrera, con profesionales, con técnicos de todas clases.

¿Y las armas con que han de realizar sus planes? Las tienen —así lo afirman también— en los cuarteles, en los parques, en las maestranzas del Estado, de los cuales se han de apoderar. ¿Y el ejército con que han de defender las conquistas de la revolución? Millares de jóvenes son, según ellos, a los veinte años consumados anarquistas y los han de ayudar en sus propósitos.

Para su realización cuentan, además con la mayor parte de los elementos afiliados a la Confederación Nacional del Trabajo, cuyos socios pasan de un millón, y hasta con muchos de los de la Unión General de Trabajadores que —si hemos de creer a los anarquistas aludidos— pasarán a sus filas en los momentos de la revolución.

Los correligionarios de Portugal pertenecen también a la citada Confederación. Por eso se llama Ibérica. Tiene ella la central en Barcelona la que según lo declaró uno de sus jefes, es «cuna del anarquismo mundial». También manifestó dicho jefe —con alguna exageración, seguramente— que «del anarquismo español nacen todos los anarquismos de Europa; que es «el más vigoroso y el de mayor vitalidad del mundo» y que en cuanto a la extensión de sus raíces y ramificaciones «sólo le supera el de la Argentina).

¿Qué vinculación hay entre la Federación Anarquista Ibérica y la Confederación Nacional de Trabajo? De subordinación o dependencia no existe entre las dos ninguna relación. Están estrechamente unidas; pero se mueve y se desenvuelve cada una dentro de un campo independiente. Hay entre ambas el mismo contacto recíproco pero autónomo, que entre la Unión General de Trabajadores y el Partido Socialista.

En cuanto a los comunistas libertarios, comprenden todos los anarquistas, en general, en sus distintos y graduales aspectos y evoluciones.

¿Es un peligro inquietante para España el anarquismo? La respuesta la dan las continuas perturbaciones por él producidas, entre las cuales el último movimiento social-revolucionario alcanzó la excepcional gravedad que todos conocemos.

Se supone en España que todos los ministros socialistas saldrán del gobierno

Veinte heridos en un choque ocurrido en Barcelona

La oposición contestará al Sr. M. Azaña

«Azaña ha dado una nota gravísima», manifestó Maura sobre el discurso de aquél

BARCELONA, abril 29.—AP.—En el Paseo de San Juan chocaron un ómnibus y un tranvía, resultando heridos veinte pasajeros, la mayoría de gravedad.

LA OPOSICION CONTESTARA A AZAÑA EL MARTES

MADRID, abril 29.—AP.—Los Jefes de las minorías han facilitado una nota a la prensa diciendo que la intervención de Sánchez Román en el debate político y la contestación que le dió el jefe del gobierno, Azaña han sido examinados atentamente por los representantes de las minorías republicanas de la oposición.

«No creemos licito ni patriótico—dice la nota—sustraernos a la sugestión que encierran las palabras de Sánchez Román, y en el caso de que el Gobierno responda a ellas, planteando constitucionalmente el problema político, cumpliremos con el deber de prestar todo género de facilidades.»

El ex ministro de la Gobernación Miguel Maura, dijo que en vista de lo manifestado por Azaña en su contestación a Sánchez Román, en el debate del martes de la semana próxima, responderá uno de los miembros de la oposición.

«Azaña ha dado una nota gravísima», dijo Maura.

TERMINADA LA HUELGA EN SEVILLA

SEVILLA, abril 29.—AP.—Los obreros de las panaderías y de las fábricas de productos químicos han regresado hoy al trabajo después de haber permanecido varios días en huelga, a pesar de que los sindicatos y los comunistas no han dictado ninguna orden para el cese del movimiento.

BIENVENIDA SIGUE MEJOR, DENTRO DE LA GRAVEDAD

MADRID, abril 29. AP. El matador de toros Manolo Bienvenida, que resultó gravemente herido en el vientre en la corrida de Beneficencia celebrada el pasado jueves en esta capital ha mejorado ligeramente, pero su estado sigue siendo grave.

Los otros dos diestros, heridos en la misma corrida, Ortega y «Maravilla», probablemente serán dados de alta dentro de diez días.

La tripulación del vapor de Bilbao "Arazazu" se amotinó en Avilés y fué arrojada de aquel por fuerza pública

Con motivo de la Festividad del Trabajo, en Madrid, no se publicarán periódicos durante dos días y en Oviedo y otras ciudades los sindicalistas no irán en las manifestaciones

MADRID, abril 29.—AP.—En casi toda España se celebrará el primero de mayo, no concurriendo a fábricas y talleres los obreros, excepto en aquellas poblaciones donde los sindicalistas han anunciado que no participarán en esa festividad proletaria.

En Oviedo y otras ciudades importantes, los sindicalistas se abstendrán de tomar parte en las manifestaciones del primero de mayo.

En Madrid no se publicarán periódicos durante dos días.

Tampoco aparecerá el periódico oficial que se publica los lunes.

Los obreros no comenzarán a trabajar hasta el lunes a medianoche.

LA TRIPULACION DEL «ARAZAZU» SE AMOTINO

OVIEDO, abril 29.—AP.—La tripulación del vapor «Arazazu» de la matrícula de Bilbao, que se encuentra fondeado en Avilés, se había amotinado, negándose a abandonar la embarcación.

En vista de la negativa de los tripulantes a desembarcar, las autoridades militares se apoderaron del buque y arrojaron a la fuerza a los marineros.

Se han enviado Guardias de Asalto a Avilés para impedir que haya desórdenes.

La excursión de argentinos en Barcelona

El Gobierno destinará tres millones para subvencionar a los naranjeros valencianos

BARCELONA, abril 29. AP. Ha llegado a esta capital, procedente de Zaragoza, la expedición de «Noticias Gráficas» de la Argentina, siendo recibidos los componentes de la misma por representantes del Ayuntamiento barcelonés, de la Generalidad de Cataluña y del Consulado argentino.

Los expedicionarios permanecerán unos días en esta ciudad, partiendo el 3 del próximo mayo a bordo del vapor «Cabo San Agustín» para Buenos Aires.

UNA SUBVENCION A LOS NARANJEROS

MADRID, abril 29. AP. El ministro de Agricultura, Marcelino Domingo, ha anunciado que el gobierno destinará inmediatamente un crédito de tres millones de pesetas a subvencionar a los naranjeros valencianos, hasta tanto se encuentre solución a la crisis que se ha planteado en aquella región.

El Dr. Marañón renuncia a su acta y dice que prefiere consagrar sus actividades a la cultura en vez de dedicarse a la política

Subdirectores y otros altos funcionarios del Gobierno han dimitido sus cargos a consecuencia de la Ley de Incompatibilidades. Varios Embajadores y Ministros tendrán que renunciar también, figurando entre aquéllos el señor Araquistain, Embajador en Berlín, cuya situación es difícil

MADRID, abril 29. AP. En los círculos políticos se hacían esta mañana muchos comentarios alrededor del discurso que pronunció ayer en las Cortes el Jefe del Gobierno.

Los socialistas aplazaron la reunión que debía celebrarse mañana, declarando el ministro de Obras Públicas, Indalecio Prieto, «que no es la ocasión para hacer propaganda política mientras la situación esté tan turbia».

La oposición cree que son inminentes varios cambios en el gabinete, permitiéndo la entrada en el mismo de dos republicanos radicales, un federal y acaso un representante de los conservadores de Maura.

Se tiene entendido que los ministros socialistas Largo Caballero y Fernando de los Ríos abandonarán el gabinete y que Prieto quedará en el gobierno como ministro sin cartera.

DIMISIONES DE ALTOS EMPLEADOS DEL GOBIERNO

MADRID, abril 29. AP. La Gaceta de Madrid publica hoy las dimisiones de varios subdirectores y otros altos funcionarios de los distintos departamentos del gobierno que son también diputados, en cumplimiento de la ley de incompatibilidades.

Las renuncias suman unas treinta.

MARAÑON RENUNCIA A SU ACTA DE DIPUTADO

MADRID, abril 29. AP. El doctor Gregorio Marañón ha enviado la renuncia de su acta de diputado al Presidente del Congreso, manifestando que prefiere «consagrar su tiempo a la cultura en vez de a la política».

El ministro de Estado, señor Zulueta, manifestó que el doctor Marañón continuará como presidente del Consejo Nacional de Relaciones Culturales.

Agregó que los señores Sánchez Román y Pittaluga dimitieron los cargos que desempeñaban en el Consejo Nacional de Relaciones Culturales a causa de que la ley de incompatibilidades últimamente aprobada por el Congreso les impedía seguir en ellas y ser al mismo tiempo diputados.

El ministro de Estado elogió la decisión del doctor Marañón, a causa de su reputación internacional en los círculos culturales, pero deploró «el hecho de que el Congreso pierda a uno de sus más sobresalientes cerebros».

El doctor Marañón, que fué uno de los paladines de la Republica, mostró escaso interés por la política después de establecida la nueva forma de Gobierno a causa de los sinsabores que sufrió en los primeros meses de su actuación como diputado.

Marañón apenas ha hecho uso de la palabra en las Cortes.

VARIOS EMBAJADORES Y MINISTROS DEJARAN DE SER DIPUTADOS

MADRID, abril 29. AP. El ministro de Estado, señor Zulueta, ha anunciado que los Embajadores y ministros plenipotenciarios que son diputados a Cortes al mismo tiempo tendrán que renunciar sus actas para seguir desempeñando los puestos diplomáticos que ahora disfrutan.

El único que renunciará a la Embajada de España en Berlín será el señor Luis Araquistain, tanto porque su situación es insostenible en Alemania, donde la república española no cuenta con simpatías, como por respetar un acuerdo del partido socialista que le obliga a preferir el acta de diputado.

El señor Zulueta dijo que el señor Araquistain ha realizado una excelente labor en Alemania.

EL MAGTRADO. ECHEVERRÍA TOMARA POSESION MAÑANA

Mañana, lunes, a la una de la tarde, prestará juramento y tomará posesión de su cargo el presidente de la Sala Primera de lo Criminal de esta Audiencia, el doctor Antonio Echeverría Alfonso, actual Magistrado de la Sala de lo Civil y de lo contencioso-administrativo de ese Tribunal.

El doctor Echeverría fué ascendido recientemente ocupando la vacante producida por el ascenso a Magistrado del Tribunal Supremo del doctor Manuel Martínez Escobar.

EN LITIGIO POR UNOS TERRENOS UNA ANCIANA ES AMENAZADA

Ana Hadida, natural de los Estados Unidos, de 63 años de edad, viuda y vecina del Reparto «El Moro», dió cuenta en las oficinas de la Policía Judicial que diariamente es amenazada por sus vecinos Pedro Maruri y su socio Juan Vázquez con los cuales sostiene un pleeito por unos terrenos que están contiguos a su domicilio.

CARBURO ESPAÑOL

—Más—
Libras por Tambor
—Más—
Gas por Libra
El de mayor rendimiento

CUANDO no había en el mercado CARBURO ESPAÑOL, recuerde usted lo que pagaba por un tambor; ahora paga mucho menos. - Al Carburo Español le debe usted la reducción de sus gastos.

USELO POR CONVENIENCIA

Unión Carburos, S. A. - España
Agentes exclusivos: E. Fernández y Cía. S. en C. Belascoaín 69, Tel. U-5215

HILO PARA TEJER
CREMA CLARO Y OCRE
GRAN REBAJA DE PRECIOS
De última novedad, para tejidos domésticos, lo acabamos de recibir en gran cantidad.
E. FERNANDEZ Y Ca., S. en C.
Belascoaín y San Rafael
Teléfonos U-5215 y U-5371

El "cine educativo" ha sido inaugurado en Madrid por el presidente Sr. Alcalá Zamora

En la provincia de Lérida una mujer se cayó de un puente al río; su esposo se lanzó al agua para salvarla y ambos perecieron ahogados. Una princesa marroquí irá a Ronda

(Correspondencia especial para el DIARIO DE LA MARINA)

MADRID, abril.

En el Instituto del Cardenal Cisneros, con asistencia del presidente de la República, se inauguró el «cine» educativo.

El señor Alcalá Zamora fué recibido por el secretario general de la Presidencia de la República, señor Sánchez-Guerra; por el ministro de Instrucción Pública y por el Claustro del Instituto.

Acompañado de los profesores, el presidente pasó al jardín donde los alumnos de Gimnasia del Instituto y los campeones universitarios hicieron una exhibición de todos los deportes, dirigidos por el maestro Afrodisio que acabó con unos ejercicios de esgrima.

A continuación el presidente recorrió algunas clases y luego se dirigió al local destinado al «cine» que está perfectamente instalado. Primeramente se ejecutaron algunas obras musicales y se leyeron varias poesías, y, por último, se proyectaron películas educativas.

El señor Alcalá Zamora fué obsequiado con un «lunch».

CAE AL RIO UNA MUJER, SU ESPOSO SE ARROJA AL AGUA PARA SALVARLA Y AMBOS PERECEN AHOGADOS

LERIDA, abril.—En aguas de Noguera Pallaresa se ha encontrado flotando el cadáver de José Bertrán, de treinta años, vecino de San Cerni.

Parece que cuando José atravesaba en unión de su esposa, el puente de madera que existe sobre el río, que es peligrosísimo por los constantes vaivenes, la mujer se cayó al agua. Su esposo se arrojó para salvarla y ambos perecieron ahogados. El cadáver de la esposa aun no ha sido encontrado.

MALA CALIDAD DE LAS CERILLAS

CORUÑA, abril.—El delegado de Hacienda ha llamado a su despacho al representante del monopolio de cerillas y le ha dicho que si las cerillas de precio de diez céntimos no son mejoradas en su calidad ordenará sean retiradas de la circulación. Obedece esta medida a reiteradas quejas del vecindario, alegando que dichas cerillas no pueden encenderse.

UNA PRINCESA MARROQUI ALQUILA UNA FINCA EN RONDA

RONDA, abril.—La princesa Narty, hermana del jalifa de la zona española en Marruecos, ha alquilado una finca en los alrededores de esta población, para pasar aquí una temporada restableciéndose.

Se dice que el jalifa la visitará de incógnito.

PROTESTAS DE LAS COMPAÑIAS DE SEGUROS

MADRID, abril.—Se han reunido los directores de las Compañías de Seguros para estudiar los perjuicios que las ocasiona la nueva ley de seguros de accidentes del trabajo. Asistieron representantes de Casas francesas, inglesas e italianas.

Se dijo que desde el 30 de marzo han sido rescindidas numerosas pólizas.

Los reunidos acordaron enviar un telegrama al ministro del Trabajo exponiéndole los perjuicios que les causa la ley y las dificultades con que tropiezan para su aplicación.

EX ALCALDE ASESINADO

GRANADA, abril.—Comunican del pueblo de Játar, que Miguel Castro Murillo, de treinta y siete años, asesinó al ex alcalde Antonio García y García. Realizado el crimen, Miguel huyó, y se supone que está refugiado en esta capital, donde lo busca la Policía.

En cuanto a los móviles del asesinato, se ignoran.

ROBO AL REPRESENTANTE DE UN TEATRO

OVIEDO, abril.— Unos ladrones violentaron el domicilio de don Angel Pérez Argüelles, representante del teatro Campoamor, y se llevaron 1,400 pesetas, producto de la recaudación; 21 monedas de oro, una pulsera de oro y brillantes, un alfiler de oro y brillantes y otras joyas.

GOMAS

Tenemos una existencia completa de gomas y cámaras que vendemos a precios de verdadera ganga.

Miles de automovilistas han resuelto sus problemas visitando nuestra casa.

No vendemos gomas de uso. Todas nuestras gomas son recien importadas y de primera calidad.

"Casa AKRON"
Gomas a precios de fábrica
SAN LAZARO y GERVASIO

LABORAN LAS MUJERES POR LA PAZ UNIVERSAL

Amalia A. Mallen de Ostolaza y Dolores de la Fuente, Presidenta y Secretaria de la Asociación «Pro Paz Universal» han hecho público los propósitos e ideales que mantienen, y que son entre otros unirse a toda liga que trate de evitar las guerras en lo futuro; combata el analfabetismo y proteja a la mujer y a la enseñanza, persiguiendo la vagancia, el juego y el alcoholismo. También propende la Asociación a que no se altere la paz tanto en Cuba como en cualquier país del universo.

MOVIMIENTO DE ENFERMOS EN «DAMAS DE COVADONGA»

Ha ingresado en esta Clínica Modelo, como pensionista para ser operado de apendicitis el joven Arturo Espín Garriga, vecino de 17 número 45, cuya operación ha sido realizada por el notable cirujano doctor Núñez Portuondo.

También ingresó en esta Clínica la señora Concha Megía Viuda de González del Real, cuñada del Jefe de la Marina Nacional, coronel González del Real, para ser sometido a una difícil operación quirúrgica, la que ha sido realizada por el distinguido cirujano doctor Aragón; encontrándose dentro de su delicado estado bastante mejorada, noticia que ha de resultar satisfactoria para las innumerables personas que cada momento se interesan por su estado.

Hemos podido observar los comentarios altamente satisfactorios para esta Asociación de los visitantes, admirando el perfecto servicio y el orden que se observa en todos los departamentos, lo mismo que en las instalaciones cientificas que responden todas a los últimos adelantos en la materia.

PELE SU EN EL VERANO
NUEVOS PRECIOS DESDE
60 Centavos
"TINATA" MATA LA GARRAPATA
LA CASA DEL PERRO
NEPTUNO 38
A-4557

AVISO

Para desvirtuar versiones perjudiciales sobre la fábrica de dulces «EL 2o. PAVO REAL», de Compostela 70, se pone en conocimiento de los favorecedores de esta marca y del público en general, que «EL 2o. PAVO REAL» ha sido adquirido por el Sr. Antonio Teijeiro, y no está ligada con ninguna otra fábrica de productos similares. Y continúa siendo el regalo preferido de todo el que embarca.

EL 2o. PAVO REAL
TELEFONO A-5159

SUSCRIBASE Y ANUNCIESE EN EL «DIARIO DE LA MARINA»

FORMIDABLES

Atracadores muertos por somatenistas

La muerte de los bandoleros ocurrió después de sostener intenso tiroteo con aquéllos

(Correspondencia especial para el DIARIO DE LA MARINA)

BARCELONA, abril.

Según comunica el gobernador civil de Tarragona, las batidas que venían dando la Guardia Civil y los somatenistas por aquella provincia para detener a los autores del asalto a la sucursal del Banco de Reus, en Mora la Nueva, han tenido un resultado positivo.

Fué detenido por los somatenistas, en término de Torredembarra, un pistolero llamado Horacio Ripoll, que resultó ser el autor de la muerte de un guardia civil, ocurrido en Tarragona en reciente suceso.

Por tal motivo, y sospechando que los cómplices andarían por la provincia se redoblaron las batidas. Esta mañana continuaron por los pueblos cercanos a Tarragona, participando en ellas cinco parejas de la Guardia Civil y varias del somatén.

Un grupo de somatenistas, formado por dos o tres hombres, sorprendió a dos sospechosos, entre los pueblos de Costanti y Vendrell, y les dió el alto.

Los requeridos, en vez de detenerse, huyeron, disparando, y entre ellos y la fuerza pública se entabló un vivo tiroteo.

Los pistoleros intentaron una maniobra de huida, separándose y protegiéndose con los disparos; pero los somatenistas continuaron estrechando el cerco, y por fin consiguieron dar muerte a los dos.

Ocurría esto cuando apenas les quedaban municiones, y ello prueba lo intenso del tiroteo.

Inmediatamente comenzaron las actuaciones, procediéndose a la identificación de las víctimas, comprobándose que eran los dos que en unión del Horacio Ripoll participaron en el asalto al Banco de Mora la Nueva y en la agresión en que perdió la vida un guardia civil.

Uno de los muertos se llama Arturo Serra Busquets, de veintidós años. Se le encontraron mil quinientas pesetas en billetes y dos pistolas. Al otro, que no ha sido identificado, se le encontraron dos pistolas con cargadores y 900 pesetas.

LE ROBARON A UN VIGILANTE

En la décimatercera estación denunció el vigilante 1870, José Benítez, que en horas de la madrugada le habían robado de su domicilio prendas y ropas que apreciaba en la suma de 30 pesos. El citado guardador del orden reside en la casa número 33 de la calle A, en la Víbora. Aseguró no tener sospechas de persona alguna.

ECOS DE ANDALUCIA

Por Narciso Díaz de Escovar.

MALAGA: EL SOBRINO DE FLORES AROCHA.— SIGUE MAL EL POETA RUEDA.— VARIAS CONFERENCIAS

Resultaron inexactas las noticias que publicaron algunos periódicos de Madrid, respecto a que al bandido sobrino de Flores Arocha acompañaban otros familiares suyos, provistos también de armas y dispuestos a resistir a la Guardia Civil.

Esta recorre sin cesar la Serranía Rondeña, sin dar con las huellas del criminal que ha recogido la triste herencia de su tío.

✿✿✿

Dos notables conferencias se han celebrado estos días en Málaga.

Dió la primera en la Internado del Instituto (Barriada del Palo) el sabio catedrático de la facultad de Derecho de Granada, Sr. Gallego Burín. Escogió como tema el Arte árabe y dió pruebas de su gran erudición y de que es un orador de escepcionales aptitudes.

La segunda conferencia tuvo efecto en la Sociedad de Ciencias, a cargo del Profesor D. Claudio Sánchez Albornoz, que escogió como tema la Sensibilidad política del pueblo castellano en la Edad Media.

No fueron escasas las ovaciones recibidas, cuya justicia todo el auditorio reconoció.

SEVILLA.— VENGANZAS CRUELES.— SALVAJADA DE IGNORANTES.— UNA EXTRANJERA ROBADA

En Sevilla se hallaba en la estación de Madrid, el chofer Juan Zurita, cuando se subió al taxi un sujeto desconocido y le dijo lo llevara a la calle de las Dueñas.

Al llegar frente al Palacio, el viajero se bajó y pidió la cuenta. El chofer se puso a ver el aparato para decirle lo que marcaba, y recibió un disparo por detrás que le atravesó espalda y pecho. Se refugió pidiendo auxilio en un portal vecino, cuando sonó una enorme explosión.

Dentro del vehículo había explotado una bomba que lo destrozó por completo.

Este crimen se cree de preparación comunista, pues el indicado vehículo, durante la última huelga aceitunera sirvió para llevar y traer operarios.

El chofer está gravísimo. Se desconfía de salvarle.

Poco tiempo después se formó una manifestación de taxistas para protestar de lo ocurrido y pedir protección contra estas frecuentes venganzas, que redundan en desprestigio de la ciudad de la Giralda.

✿✿✿

En el pueblo de Pedroso (Sevilla) existe una magnífica Cruz de Piedra del Siglo XV.

No solo estaba catalogada entre los monumentos dignos de ello, sino que acudían algunos turistas a examinarla y parece que en alguna ocasión se hicieron proposiciones para llevársela al extranjero.

Hace pocas noches se reunieron varios jóvenes de ideas extremistas y acordaron derribar la Cruz y hacerla pedazos.

Provistos de martillos y otras herramientas realizaron su obra destructora.

A la mañana siguiente cuando los vecinos del pueblo se apercibieron de ello, se dirigieron en enorme manifestación de protesta pidiendo el castigo de los culpables de la salvajada.

Estos han sido detenidos y el Juez forma sumario, en el cual se dice será parte de la Comisión Provincial de Monumentos.

La Guardia Civil recogió todos los pedazos de la Cruz.

✿✿✿

La distinguida dama extranjera, Charlote Blaumentahel está realizando un viaje de recreo por Andalucía.

Al llegar a Sevilla se hospedó en el Hotel de igual nombre y dejó abierto el balcón de su cuarto.

Al regresar de su paseo y abrir la puerta se halló a dos ladrones registrando sus maletas.

Le hizo frente y empezó a gritar pero aquellos se tiraron por el balcón a la calle y huyeron.

Pudo entonces apercibirse que se habían llevado algún dinero, algunos efectos de valor y sus alhajas valoradas en varios miles de pesetas.

La Policía parece que está en pista y que el robo no quedará impune.

CADIZ.— LA PRINCESA ALICIA.— VUELVEN LOS DEPORTADOS

Se espera en Cadiz la visita de la Princesa Alicia, hermana política del Rey Jorge de Inglaterra.

Viaja a bordo del trasatlántico inglés Dubian Castle.

En Palma de Mallorca desembarcó, visitando los monumentos y para hacer algunas excursiones a los pueblos.

La Princesa Alicia se dice que es una entusiasta de España especialmente de Andalucía y se espera que si tiene tiempo visitará también Sevilla y Granada.

✿✿✿

Cuando escribimos estas líneas estará ya en Cádiz una nueva expedición de deportados que se enviaron a Villa Cisneros (Africa), con motivo de la intentona de Sanjurjo en Agosto último.

Entre los deportados que se esperan se halla el elocuente Arcipreste de Málaga D. Andrés Coll y Pérez, considerado hoy como uno de los mejores oradores españoles.

Se asegura que el señor Coll piensa ahora dedicarse al periodismo en defensa de España y de la Religión.

Muchas familias de Málaga, Madrid, Sevilla y otras Provincias han acudido a Cádiz a esperar a los políticos deportados.

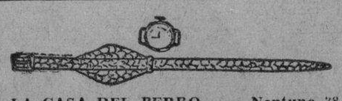
LA CASA DEL PERRO — Neptuno 38
Catálogo Gratis

Correas para reloj
En cocodrilo
Piel de Caballo
Piel inglesa
Majá
Iguana, etc.

ESTOMAGO
hígado, VESICULA;
COLITIS intestinos
úlcera gastro-duodenal:

¡"BISMÁGEN" lo sanará.!
No importa cuán rebelde sea la enfermedad.
No importa cuantos remedios haya usado Ud. con escaso o ningún resultado, ensaye con un frasco del moderno y prodigioso patente en polvo "Bismágen" y
BENDECIRÁ LA HORA EN QUE DECIDIÓ TOMARLO!
Precio, 97 centavos en principales Farmacias y Droguerías de América.

M.E.C.D. 2016

SI GANA HOY EL OLIMPIA PASARA A OCUPAR EL SEGUNDO LUGAR

BUEN PROGRAMA BALOMPEDICO EL DE ESTA TARDE EN EL "STADIUM CERVEZA TROPICAL"

Aquí están

los Premiados del Gran Concurso GEM de $1,000.00

Los Sres. Jueces han adjudicado los premios en la forma que sigue:

PRIMER PREMIO: $200.00
H. WIRTH, Central Hershey, Prov. Habana

SEGUNDO PREMIO: $100.00
DR. OCTAVIO MAÑALICH, E. Palma 28, Víbora

TERCER PREMIO: $50.00
EMILIO SOTOLONGO, Neptuno 205 altos, Habana

Diez Premios de $20 cada uno:

Domingo de C. Mantilla, Tejadillo 11-B, bajos, Habana; Juan Alcalde, Obispo 40, Habana; C. Bolívar, Apartado 2289, Habana; Conchita García Melero, San Ignacio 118, Aptmo. Y, Habana; Caridad Pérez Parra, Chaparra, Oriente; Mario Llorens, Gral. Gómez 46, Artemisa; Miguel Murciano Barnet, Palmira, Santa Clara; Carlos Romero, Avellaneda 95, Camagüey, Cuba; José V. Pérez Bello, Victoria de las Tunas; José M. Souza, Central Alava.

Veinte Premios de $10 cada uno:

Garcilaso de la Vega, Admón. de Correos, Habana; Juan Jiménez, Sta. Catalina y Cortina, altos, Víbora, Habana; José M. Muzaurrieta, San Rafael 281, bajos, Habana; Humberto Crespo, Cárcel 9, 2º piso, Habana; E. V. Figueroa, Luyanó 120, Habana; Joaquín Calvo, Calle 17 No. 407, Vedado; Sra. P. S. de Barbouse, Muralla y Compostela, Habana; Antonio Patiño, Industria 53, altos, Habana; José Torres, Mariano 28, Cerro, Habana; Antonio Suárez Gómez, Neptuno 49, altos, Habana; Dr. Luis Rodríguez Parra y Lazo, Empedrado 17, Habana; Miguel L. de Rego, Inquisidor 1, Hotel Cueto, Habana; Ramón Renom de la Noval, Maceo 30, Pinar del Río; Eduardo Mayo, National City Bank, Camagüey; José H. Melón, Manuel Pruna 9, Luyanó; José Antonio Broquel, Juzgado Municipal, Manguito, Mat.; Alfonso González, Ave. de Acosta C, esq. a 8a., Lawton, Habana; Dr. Carlos Domínguez, Reina 101, Ciudad; Arturo R. de Carricarte, Hotel Regina Habana; Daniel Fernández Palmo, Central Puerto, Arcos de Canasí.

Veinte Premios de $5 cada uno:

Virgilio Garganelli Valle, Maceo 28, Candelaria, Pinar del Río; Arístides Recasens, Neptuno 70, altos, Habana; J. B. Colomé, Apartado 113, Stgo. de Cuba; Joaquín de la Vega, Neg. de Rezagos, Correos, Habana; Raúl Portillo, Perseverancia 46, bajos, Habana; Claudio F. Vázquez, Tirry 27, Matanzas; Guillermo Schweyer (Coronel), Séptima esq. a 11, Reparto Ampliación de Almendares, Marianao; Fco. J. Vélez, Céspedes 50, Mariel; Emilio Cobo Rius, Rosa Enríquez 48, Luyanó; Ofelio Gutiérrez Linares, Martí, Prov. Matanzas; Rafael Riera, San Agustín baja 33, Stgo. de Cuba; José M. Aguirre, Ave. Menocal 6, Habana; Pelayo Simón, Apartado 27, Baracoa; O. R. Tennison, Tánamo Sugar Co., Cayo Mambí, Oriente; Fernando Arnaiz, Independencia 19, Camagüey; Oscar Molina, Manrique 12, Habana; Fausto R. Suárez, Espada 16, Habana; Anastasio Ruiz Fernández, Real y Viñalón, Redención, Marianao; Pablo Cantón, Hotel Continental, Oficios y Muralla, Habana; Emilio González Calleja, Jarahueca, Prov. Santa Clara.

Ciento cincuenta Premios de Una Hoja de Billetes de la Lotería Nacional

Dr. Rafael de Castro, Laboratorios Biológicos, Stgo. de las Vegas; Ciro Boucugnani López, Cárcel Pública de Santa Clara; Carmelina Reyes Díez, Jenez 67, Cárdenas; Julio E. Vasseur, Sección de Fomento, Secretaría de Agricultura, Habana; José Massaguer, Obispo 97, Habana; Dr. Juan E. Morales, E No. 45, Vedado; Napoleón Gálvez, Gervasio 26, altos, Habana; Lesmes Ruiz Pedrosa, Oficina Bacardí, Stgo. de Cuba; R. La Villa, Sol 42, Habana; A. Franco, Aptdo. 195, Vice-Cónsul de Suecia, Stgo. de Cuba; Armando R. Garrido, Apartado No. 211, Camagüey; A. Avendaño, Calle 11 No. 2, Reparto Almendares, Marianao; O. Z. Fajardo, Apartado 158, Santiago de Cuba; Daniel Fernández Palmo, Central Puerto, Canasí, Matanzas; José Manuel Valdés Gallol, Neptuno 157, altos, Habana; Pablo Fernández Tauler, Independencia 10, Gibara; José Ramón Fernández, Jr., Tirry No. 29, Matanzas; Dr. E. Viciedo, Oquendo 9, altos, Habana; Francisco Frade Herrera, Virtudes esq. a Colón, Pinar del Río; Sixto Díaz Padrón, Villa Gladis, frente a la Estación, Poblado S. Vicente, Stgo. de Cuba; Dr. Serafín Fernández López, Cuba No. 2, Sta. Clara; Gelasio Ortiz, Habana 21, Baracoa; Juan Carreras, Apartado 14, Stgo. de Cuba; José Pedro López, Santa Cruz y San Luis, altos, Cienfuegos; Armando Díaz Abreu, Máximo Gómez 51½, Sti. Spíritus; Augusto Ferrer, Jovellar 12, tercera planta entre Aramburu y Hospital, Habana; Dr. Antonio Pardiñas, San Lázaro 303, Habana; George Barraqué, Séptima Avenida y 20, Reparto Miramar; Carlos Sparza (Esparza), Apartado 515, Habana; José Simón Esparza, Apartado 27, Baracoa; Mario Schiffini M., Honorato 9, Sancti Spíritus; Armando R. Garrido, Apartado 211, Camagüey; Luis Astoviza, Desagüe 60, Habana; Sergio L. González, Sánchez s/n, Mariel; Angel Fernández Mesa, San Lázaro 226, Habana; Antonio Bordas de la Fe, Ave. de Acosta 35, Víbora; Luis Fernández, Apartado 278, Habana; Mariano J. Posada, S. Antonio Río Blanco, Jaruco; Raúl Rodríguez Betancourt, Luz 19-A, altos, Habana; Tomás Valdés, Manzana de Pelión 8, Reparto Hornos, Marianao; R. Juliá, Luz 422, Víbora; Salvadora Rodríguez de Ojeda, Lacret 7, entre J. Delgado y Goicuría, Santos Suárez; Rogelio A. García, Blanquizal 14, Luyanó, Habana; Jesús Cruza Torres, Aguacate 120, altos, Habana; N. D. Pérez Valladares, Apartamento No. 7, Calle 16 No. 3, Vedado; Miguel A. Faría y Villa, Tunas de Zaza, Prov. Santa Clara; Mario García, Apartado 1785, Habana; Mario Ossorio, Apartado 190, Camagüey; Sixto Díaz Padrón, Villa Gladis, frente a Estación, Poblado San Vicente, Santiago de Cuba; Dr. Rafael de Castro, Laboratorios Biológicos, Stgo. de las Vegas; José Calonje, Neptuno 282, moderno Habana; Flor Alvarez C., Omoa 39, altos, Habana; Francisco Gómez, Escobar 113, altos, Habana; Francisco Fernández Inda, Apartado 552, Habana; Alvaro Alvarez, República 71, Camagüey; Manuel Pita Benavides, Central Senado, Camagüey; Daniel Fraga Soto, Patria 3, altos, Cerro, Habana; Ernesto Vidal Avilés, Victoria de las Tunas; José A. Fardales, San Gabriel 16, Matanzas; Rafael Pichardo Rodríguez, Oscar Primelles 27, Camagüey; Alberto Carbonell y Fluviach, O'Reilly 46, Habana; Rafael Fernández Delmás, St. Domingo 9, Guanabacoa; Manuel Andreu, Junior, Habana; F. Izaguirre, Royal Bank of Canada, Holguín; Isabel Casugas, Muralla 103, Habana; A. P. Palmero, Oficios 18, Habana; Jesús Pérez Pérez, Apartado 3, Camagüey; Pedro S. García Beiras, Carbó 17, Yaguajay; F. Ordóñez, Salud 39, bajos, Habana; José Fernández Solís, Real 116, Marianao; J. Farrán, Apartado 57, Camagüey; Francisco Viñas Martínez, Cañonero Fernández Quevedo, Caibarién; Antonio Pérez Arocha, Apartado 47, Quemados de Güines Radamés Ayala, Palacio del Senado, Habana; Alfonso López Aunyumat, San Mariano y Párraga, Arroyo Apolo; Enrique Vila, Tte. Rey 42, Habana; Carlos M. Giraudy, Corona 49, Stgo. de Cuba; Mrs. Elizabeth M. Salo, Carlos III No. 12, Habana; Andrés Morilla, Carmen Ribalta 113, Sagua la Grande; Simón Lizondo, Muralla 103, Habana; Juan Pinyot March, Porfirio Valiente baja 29, Stgo. de Cuba; Desiderio de J. Córdova, María Escobar 9½, Caibarién; José Gros, Habana; Luis F. Ros, Argüelles y Esperanza, Cienfuegos; Dr. Rafael Peláez, San Lázaro 88, Víbora; Abelardo S. Caro, Lista de Correos, Fortaleza de la Cabaña, Habana; Rafael María Rubio Edilla, Ave. de Marcos García, Sancti Spíritus; Ernesto Pérez Toledo, General . García, Gibara; Gilberto Rodríguez González, Instituto del Cáncer, Hospital Calixto García Habana; Jesús Valmaña, Santos Suárez 128, Habana; Silverio Díaz de la Rionda, Luis Estévez No. 1, Víbora, Habana; Rogelio A. García, Blanquizal 14, Luyanó; Juan F. Moret, Apartado 381, Stgo. de Cuba; J. Saiz, Calle 13 No. 85, Vedado, Habana; Martín Gil Enrique, Sarg. Mayor, Calle 11 No. 36, Bejucal; Mario Martínez, Central Alava, Banagüises; Mario Vidales, San Rafael 36, Habana; Rafael Sánchez Fur, 17 No. 233, entre F y G, Vedado; Oscar R. Ruíz, Farmacia Mir, Mir, Oriente; Eduardo Mayo G., National City Bank of New York, Camagüey; Dr. Serafín Fernández López, Cuba No. 2, Santa Clara; Edgar de Sola, Prado 99, Habana; José M. Abal, Cuba 86, Habana; José M. Aguirre, Ave. Menocal 6, Habana; Joan Antonio P. Moreno, Masó alta 81, Santiago de Cuba; Julio B. Muñoz, Jr., Oficios 28, Habana; Valentín Alvarez, Manacas; Alberto Quirantez, Máximo Gómez 25, Carlos Rojas, Matanzas; Dr. Jorge Espino, San Lázaro 67, Víbora; Raúl Antiga A No. 15, entre Línea y 11, Vedado; Dr. Juan E. Morales, Obispo 105, Habana; Manuel Pérez Martell, Agramonte 12, Holguín; Angel Menéndez Hernández, Calle 16, letra G entre 17 y 19, Vedado; Galdino Pantoja, Romay No. 5, Habana; Gerardo Chacón, Maceo alto 45, Palma Soriano; Manuel García Gaucher, Estrella 30, Habana; M. López, Apartado 1441, Habana; Mercy Pallarés de Vignier, Aranguren 46, Guanabacoa; Dr. G. Pacheco Ruiz, Tinguaro, Oriente; Juan F. Baranda, Oeste y Cuervo, Los Pinos; Domingo Cabada, Almendares 31, Reparto Ensanche, Habana; Fernando Montero, Calzada del Cerro 440, C, Habana; Antonio Perdices, Neptuno 49, Habana; J. Echemendía, Chaparra, Oriente; Angel Menéndez, Fuerte San Fernando, Gibara; Dr. Ramón Calvo, Belascoaín 123, altos, Ciudad; Félix B. Caignet, Lacret baja 34, Stgo. de Cuba; Carmela s/a, Ricla 30, Habana; J. B. Bustamante, Maloja 130, Ciudad; E. T. de la Torre, Santa Clara 306, Cienfuegos; Amado Pérez Cubas, Contreras 94, Matanzas; Pedro Santos, Amargura No. 11, Habana; Rubén Darío Rodríguez, Consolación del Sur; Silvino Guerra, Apartado 111, Santa Clara; Andrés Pis, Pilotos; José Huerta, Zapotes 44, Santos Suárez; Juana Fiol Martínez, Quiroga 9, Stgo. de Cuba; Luis Insausti, Independencia 22, Cienfuegos; José Rovira Rivero, Calixto García 39, Guanabacoa; Edgar de Sola, Prado 99, Habana; José A. Gutiérrez, National City Bank of New York, Stgo. de Cuba; Matías Ferrer, Esperanza y Argüelles, Cienfuegos; Ubaldo R. Villar, Mártires 32, Artemisa; Helio A. Fernández, Villuendas y Síndico, Santa Clara; José M. Alea, Inspección Escolar, Gibara; Pedro P. Díaz, Apartado 127, Stgo. de Cuba; Abel M. de Acosta, Calle 9 No. 40, Víbora; Narciso Herrera, D .Mármol 40, Gibara; C. Pazos P., Calle J No. 257, Vedado; Mme. Labrousse Suárez, Habana.

Deseamos extender nuestras más expresivas gracias a todas las personas que han participado en este concurso. Los agraciados recibirán premios por correo a la dirección que consta en las cartas enviadas.

Las muchas cartas recibidas para este gran concurso de testimonios han demostrado que los que se afeitan con las máquinas y hojas GEM son nuestros mejores propagandistas. La opinión unánime de todos es que son insuperables.

Si Ud. no ha comprado todavía el estuche GEM con la nueva máquina Micromatic y sus 5 hojas de Doble Filo GEM, cómprelo enseguida y quedará tan satisfecho de sus resultados como los miles de concursantes que nos han expresado su opinión.

Gómez derrotado por su falta de control en el 4o.

Forzó tres carreras con su serie de bases por bolas y éstas le costaron el juego

NUEVA YORK, abril 29 AP.—Un notable double play en el noveno inning, detuvo un prometedor rally de los Yankees y ermitió a los Senadores derrotar a los Yankees, 6 por 3, gracias a un rally de cinco carreras contra Lefty Gómez, en el cuarto acto.

Con una carrera anotada y dos en bases en el noveno, Tony Lazzeri bateó un fuerte single al right—center Goslin hizo una rápida devolución a Cronin y este una más rápida tirada a Luke Sewell, que tocó a Gehrig y Walker, al llegar a home los dos, a pocos pies de distancia.

El gran rally de los Senadores se debió más que nada a la falta de control de Gómez. Forzó tres carreras por bases por bolas y Earl Combs dejó anotar al mofar un fly de Luke Sewell, al que también le partió Walker.

Senadores . . .	000 510 000—6
Yankees	101 000 001—3

EL HISPANO DERROTADO ANOCHE POR LAS PIRATAS

Nuevamente fueron vencidas anoche las hispanófilas por el equipo de basket ball de las Piratas de Guanabacoa. En un juego muy movido, extremadamente rought por ambos la dos lograron las chiquillas del patio superar al fuerte team de Masjuán en una formidable reacción que exrimentaron en el segundo tiempo. El score final fué: 17x15.

Esther Tamargo jugó mucho. Del Hispano Cachita Calvo, Mimí Salmón, Beba Restoy y Nelly Serru contribuyeron a la anotación.

En el primer juego la Cotorra venció al team de La Salle: 21x20.

REGATA DE VELA HOY POR EL CAMPEONATO STAR CLASS DE CUBA

A las diez y media de la mañana de hoy dará comienzo el Campeonato «Star Class» de Cuba con la primera de las tres regatas que lo integran. La línea de salida se encuentra marcada por boyarines frente a los muelles del Habana Yacht Club. Existe gran entusiasmo entre los yachtmen por estas primeras justas veleras de la temporada de verano, aunque ésta no quedará todavía abierta con estos eventos.

Fred Schulte y Frederick, los leaders al bat

Figuran al frente entre la «crema» de los hitters de la Liga Nac. y L. Americana

NEW YORK, abril 29. (AP)—La acostumbrada caída en los averages al bat de las dos Ligas Grandes, pareció no afectar seriamente a Johnny Frederick, Jimmy Foxx, Fred Schulte y San West.

Schulte, en realidad, mejoró su average en más de 40 puntos en siete días que terminaron con los games del viernes y saltó del quinto lugar al primero.

El standing de los primeros bateadores en las dos Grandes Ligas es:

LIGA NACIONAL

	J.	V.	C.	H.	Av.
Frederick, Brooklyn.	10	26	5	12	462
Bartel, Fila. . . .	13	4	7	19	432
Vergez, N. York. .	10	35	4	13	371
Rice, Cinci. . . .	10	34	3	12	353
Hartnett, Chicago .	11	37	1	13	351
Traynor, Pittsburgh	11	46	6	16	348
Gyselman, Boston .	9	29	1	10	345
Ott. N. York . . .	10	38	5	13	342
Medwick, S. L. . .	12	41	5	14	341
Fullis, Fila . . .	15	55	7	18	327

LIGA AMERICANA

	J.	V.	C.	H.	Av.
Schulte, Wash. . .	14	51	9	21	412
Fixx, Fila. . . .	13	51	10	20	392
West, S. Louis . .	15	59	7	23	390
Hodapp, Boston. . .	12	43	5	16	372
Combs, N. York. . .	12	54	11	19	352
Gehrig, N. York. .	12	46	13	16	348
Rogell, Detroit . .	13	49	0	17	347
Manush, Wash. . . .	14	54	5	18	333
Higgins, Fila. . .	14	49	3	16	327
Grube, Chicago . .	11	37	3	12	324

EL SAN LUIS DERROTO AYER AL DETROIT: 11x4

SAN LUIS, abril 29. (AP.)—Conectando el San Luis Browns su más fuerte ataque de la temporada se apuntó una victoria esta tarde sobre los Tigres del Detroit en el segundo juego de la serie, con score de 11 por 4. Los Browns atacaron despiadadamente en el séptimo al colegial Rowe, anotándole siete carreras en ese inning.

West se apuntó un cuadrangular, el primero del San Luis en el año, un triple y un sencillo. Melillo conectó un tribey y dos dobles.

ANOTACION POR ENTRADAS

		C.	H.	E.
Detroit. . .	100 200 010	4	10	1
S. Luis . .	200 011 70x	11	10	0

Baterías: Rowe, pitcher y Hayworth, catcher, por el Detroit.
Hadley pitcher y Ferrell, catcher, por el San Luis.

TOPICOS FUTBOLISTICOS

a cargo de PETER

—Los segundones reanudarán su justa en el Campo Polar.
—Olimpia y Juventud Asturiana en un match interesante.
—Fortuna y Centro Gallego lucharán por no quedar en la cola.

HOY se jugarán en el Stadium Cerveza Tropical los juegos correspondientes a la tercera jornada de la Cuarta Vuelta del Campeonato, o séase la correspondiente a la mitad de la penúltima ronda de la justa, pues vamos entrando en la recta final, como diría un experto hípico, y por lo mismo, los resultados de los juegos pueden determinar, de una manera más precisa, si por fin los toros de la Juventud Asturiana obtienen o no, el deseado título de Campeón de la Habana.

La Juventud Asturiana tiene cinco puntos de ventaja, y si le gana esta tarde al Olimpia, su ventaja aumentará a siete puntos, lo cual constituirá un serio handicap en favor. Pero si por el contrario, son los Olimpistas los triunfadores en el match, éstos serán los que pasarán a ocupar el segundo lugar del campeonato, a un punto sobre el Iberia y a cuatro, por debajo del once astur.

El Olimpia ha tenido tres buenas actuaciones últimamente. Empató a dos goals con el Iberia en el final encuentro de la Tercera Vuelta, y antes de este match le ganó al Fortuna 3 por 1. Su último partido, contra los campeones del Deportivo Centro Gallego, también lo ganaron por dos goals a cero. Luego cabe esperar que sigan en su racha y haciendo una buena demostración detengan al cuadro de los toros en su vertiginosa carrera hacia el pennant.

Es de esperar, pues, que Olimpia y Juventud se presentarán con los mejores elementos de que disponen, y bien preparados además. Fernando Rodríguez, el Entrenador de la Juventud no es de los que se duerme en los laureles, y conocedor del peligro que hay en el match de esta tarde, es de presumir que se habrá preparado para la lucha.

Ha de ser un match emocionante. Fortuna y Centro Gallego jugarán en el primer turno de los partidos de Primera. Ambos teams están empatados en el cuarto lugar, y por consiguiente, el que pierda, se queda en la cola, puesto en el que se corre el riesgo de perder el derecho a seguir figurando en la aristocracia balompédica.

El match de apertura será el de Deportivo Puentes Grandes y P. Fernández, último encuentro de la tercera vuelta, y encuentro de gran interés que advertirá el lector si posa sus ojos en el estado de los Clubs que publicamos más abajo.

En el Campo Polar se efectuarán los partidos de la Segunda Categoría, a quienes hay que felicitar porque al fin han encontrado un campo, y bueno, para la celebración de sus juegos. Allí serán muy bien atendidos por el administrador señor Gutiérrez, que siempre se esfuerza por tratar bien a los equipos.

Los juegos anunciados son estos:
Athletic y Deportivo Español.
Rafael María de Labra y Nacional.
Descansa el Racing... y ganará dos puntos.

Y ahora para que los aficionados se den cuenta de cómo están los Campeonatos publicamos a continuación los estados de los Clubs:

SERIE A

Equipos	J	G	E	P	Gf	Gc	Pt
JUVENTUD. .	14	8	3	3	23	14	19
Iberia	14	3	8	3	16	13	14
Olimpia . . .	13	5	3	5	18	19	13
Fortuna . . .	13	4	3	6	15	22	11
C. Gallego . .	14	3	5	6	12	16	11
Totales. . .		23	22	23	84	84	68

CLUBS DE LA SERIE B

Equipos	J	G	E	P	Gf	Gc	Pt
CULTURAL. .	9	6	0	3	16	5	12
P. Fernández .	8	4	3	1	8	4	11
P. Grandes . .	8	2	3	3	4	10	7
Templete . . .	9	1	2	6	3	12	4
Totales. . .		13	8	13	31	31	34

CLUBS DE SEGUNDA CATEGORIA

Equipos	J	G	E	P	Gf	Gc	Pt
Nacional	9	6	3	0	8	1	15
Labra	9	6	1	2	8	4	13
Racing	9	3	3	3	10	7	9
Español	8	1	5	2	3	3	7
Athletic	9	2	3	4	4	10	7
Europa	8	0	1	7	1	9	1
Totales. . .		18	16	18	34	34	52

TODO EL PUEBLO SOBERANO ASISTIO ANOCHE AL JAI-ALAI

En un buen primero, Aguiar y Arrondo dejaron en 23 tantos a Lizárraga y Salazar. En el fenomenal que de fenomenal tuvo poco, vencieron Irigoyen-Areitio.. Triunfaron Andrés-Mir

HOY: ARGOITIA-IBARLUCEA VS. OCHOA-ARRONDO-SALAZAR

Y en llegando el sábado, con todo y semana inglesa y cobro de los consiguientes menudetes en todos talleres, fábricas, almacenes, comercio, bancos y oficinas, pues todos los fanáticos, en cobrando, en metiéndose en el flus que nos queda con más decoro y en colocándonos el pajilla caiga del lado que caiga, pues ingresamos los menudos, que ya van siendo tan menudos que ya necesitamos el microcopio para adivinarlos, y salimos caminando, unos como farmacéuticos yotros como químicos y los más como veterinarios, y mucho antes de la hora del agora, asomamos la correspondiente caricatura a la esquina de Concordia y de Lucena, donde la discordia era alegre, era juncal, era imponente, sencillamente, porque era sábado, día y noche en que el pueblo goza del libre y soberano albedrío a todo meter. De manera y modo que a la hora del agora, el gentío era inmenso, la luz una borrachera de oro y el entusiasmo se alzaba sonoro y altanero en las voces fraternales entre todos los fanáticos y las fanáticas que abundosas en belleza y gracia y tronío.

—Buenas noches.

Llegó, pasó y fuese el himno, dobló la esquina más inmediata y tras del sacerdote de la vz guerrera, llegaron los cuatro hombres encargados de abrir las puertas del peloteo, disputando el primero, que también por imitar al himn,o llegó, paso y fuese y no hubo ni pio; los dos azules, Aguilar y Arrondo sin pedir permiso, se adelantaron y como de los adelantados es el Reino de los Cielos, pues pegando bonito, to seguio to seguío, como los railitos del tren, pues se fueron de taquilla, porque habían ganado el partido. Y los dos blancos, Lizarraga y Salazar, que anduvieron dando corcobos, se conconformaron un poco al final y por poquito hay títeres, ya que cuando los dos azules lo ganaban, los dos blancos hacían el tanto lúgubre y alarmante de 23. Boletos a $2.40. Boletos de la primera quiniela; de Vallejo a $6.20 y la de Vallejo y Salazar a $32.00.

Y en cobrando, que cobramos muy sabrisamente, entramos en los grandes belenes del fenomenal, entre los blancos, Arana y Arriola, contra los azules Irigoyen y Areitio. Que salen las dos parejas peloteando bien; pero con un peloteo de semana, vulgar, sin espasmos de grandeza, ni mucho menos con cosas fenomenales. Y así juegan toda la primera y así toda la segunda, con empates, en siete y en ocho; luego en doce y en catorce y por último en dieciseis. Luego crecido Areitio y engordado Irigoyen; los dos con un ataque todo uniformidad y sobriedad se hicieron los amos, porque Arana se movió mucho; pero sin efectividad y Arriola se descompuso, siempre dominado y atacado por los contrarios. De manera que lo ganaron los azules y los blancos quedaron en veinticinco.

Y en dándonos la enhorabuena, después de cobrar la segunda quiniela: que se llevaron, la sencilla de Ochoa a $5.60 y la combinada de Ochoa y Andrés a $26.00 llegamos a la última hora del vocinglero sábado, que salieron a disputar, los blancos, Mina y Llano y los azules, Andrés y Mir. Y peloteando los zagueros admirablemente y admirablemente los dos delanteros en una hora vibrante y emocional, nos obsequiaron con un partido que fué lo más fenomenal de noche; pasaron iguales y aplaudidos por cuatro, cinco, seis, doce, catorce, dieciseis, veinte, veinte, veintiuna, veinticuatro. Y lo ganaron los azules, que dejaron a los blancos con el tanto veintiseis. Una hermosa hora de pelota y y peloteo. Boletos a $3.60.

F. RIVERO.

Programa Oficial para la función del domingo 30 de Abril a las 8 y cuarto p. m.

Primer partido a 25 tantos.
Millán y Solá, blancos, contra Ugalde y Escarza, azules.
A sacar los primeros del cuadro 9 ye medio y los segundos del 10.
Primera quiniela a 6 tantos.
Millán; Ugalde; Solá; Salazar; Arrondo; Mir.
Segundo partido a 30 tantos.
Argoitia y Ibarlucea, blancos contra Ochoa; Arrondo y Salazar, azules.
A sacar ambos del cuadro 10.
Segunda quiniela a 6 tantos.
Ferrer; Ibarra; Creus; Vallejo; Mina; Andrés.
Tercer partido a 30 tantos.
Creus y Vallejo, blancos, contra Ferrer, Ibarra, azules.
A sacar los primeros del cuadro 10, y los segundos del 9½.

Ferrell puso a los Indians en segundo lugar

Reapareció ante los fans de Cleveland con un gran triunfo sobre el Chicago

CLEVELAND abril 29. (AP.)— El gran Wesley Ferrell hizo un sensacional debut en su «home» ganándole al as de los White Sox, Ted Lyons, 4 por 1, y enviando a los Indians a un triple empate en segundo lugar de la Liga Americana.

Fué la segunda derrota seguida de los Sox y la primera de Lyons en la season. Pese a un hombre averiado, Ferrell se apuntó su segunda victoria en tres salidas y registró un double y un single en el plate.

Un día perfecto de primavera llevó al terreno una concurrencia de más de diez mil personas e inspiró un brillante fielding, pese a los cuatro errores del juego.

Los Indians no perdieron tiempo en atacar a Lyons, iniciando Burnett la acometida en el primero con un single a lo profundo del short. Averill dió otro sencillo enviándolo a tercera y desde allí anotó aquél cuando Cissell forzó a Averill.

La tribu saltó sobre Lyons otra vez en el quinto, combinando una base y dos singles para hacer otras dos carreras. Aseguraron el match en el siguiente acto, por double de Boss y mofa de Swanson sobre un largo fly de Kamm.

La única carrera de los Sox se anotó en la misma entrada al combinar tres de los ocho hits que dieron a Ferrell.

Lyons se retiró en el séptimo, dándole paso al bateador de emergencias Funk y Faber terminó el juego, pero a Lyons se le acredita la derrota.

Los White Sox cometieron tres errores y no pudieron hacer que sus hits valieran carreras, a la hora buena.

Los Indians están empatados con el Washington y el Chicago en segundo lugar.

Chicago. . . .	000 001 000—1	8	3
Cleveland. . .	100 021 00x—4	9	1

Baterías: Lyons, Faber, y Grube. Ferrell y Spencer.

ANUNCIAN LOS CUBS LA COMPRA DEL OUTFIELDER DOUTHIT A LOS ROJOS

CHICAGO, abril 29. (AP.) — Los Cubs anunciaron esta noche la compra del outfield Taylor Douthit, de los Reds del Cincinnati. No se reveló el precio de compra.

Douthit estuvo con los Cardenales del St. Louis por espacio de varios años antes de pasar a los Reds. Jugó en las series mundiales de 1926, 28 y 30, con los Cardenales, antes de ir a Cincinnati.

El año pasado tomó parte en 96 juegos y bateó 243.

Jack Quinn es dejado fuera del "Brooklyn"

Era el player más viejo en las dos Ligas Mayores. En tres Series Mundiales jugó

BROOKLYN, abril 29. (AP.) — Poco antes de comenzar el match de esta tarde entre Brooklyn y Giants, se anunció el release incondicional del veterano Jack Quinn pitcher derecho que llevaba dos temporadas con el club.

Quinn fué firmado por el Brooklyn después que los Athletics lo dejaron en libertad y siempre trabajó como pitcher-tapón.

Según los libros de records, Quinn inició su carrera profesional en 1903 siendo éste su trigésimo año en el base ball.

Cuando existía la Liga Federal, pitcheó por el Baltimore de aquel circuito. La edad de Quinn siempre ha sido origen de discusiones en el base ball. Los libros de record dicen que nació el 4 de julio de 1855, pero algunas personas creen que nació varios años antes a esa fecha. Era el player más viejo en las mayores hasta su release y el único ex jugador de la Liga Federal que actuaba en los grandes circuitos.

En su carrera de Grandes Ligas Quinn tomó parte en tres series mundiales. Estuvo con los Yankees en 1921 y 1929 y de nuevo con los Athletics en 1930.

En su carrera completa de las mayores ganó 211 juegos y perdió 179. Nunca pitcheó un juego de cero hit, pero en su haber aparecen varios de un solo hit. La salida de Quinn de las mayores reduce el número de lanzadores de bolas de saliva a dos: Burleigh Grimes, de los Cubs, y Red Faber, de los White Sox.

Véase más cables de Sports en la pág. 11

ENTRE CAZADORES

—Tres tiradas habrá hoy.
—Platillo, revólver y pichón.
—Una carta del Teniente Ros.

Muy animado ha de verse hoy el Club de Cazadores del Cerro con motivo de las tres tiradas que se celebrarán en el día de hoy.

Por la mañana, en el tiro de platillo, se tirará por el premio donado por el señor Joaquín Doyharzábal, el anterior Presidente, y en revólver, por el trofeo donado por Manolo Porro.

Por la tarde, en el tiro de pichón se discutirá un bonito premio que donó el señor Pedrito Rodríguez Ortiz, otro de los buenos tiradores de pichón que mucho han echado de menos en esta temporada los tiradores del Lucero.

Hoy no tenemos mucho espacio para comentarios, pues de estos se encargará hoy el amigo Enrique Ros, que nos envía una carta personal, pero que nosotros la publicamos por entender que es de interés general para los socios del Club de Cazadores del Cerro, y muy especialmente para los «cuentistas» de la famosa Galería de Revólver:

«Columbia, abril 28, 1933.

Estimado amigo «Peter»: Con que tú crees que yo le cogí miedo al teniente Alfonso, eh? ¡Eso sí que está fenómeno! Pero yo ahora te aclararé ciertos puntitos:

1o.—Cuando Alfonso no había aun terminado, ni pensado en terminar su segundo cartón ya yo había hecho 85 en mi primero, y cuando hube disparado tres tiros en el segundo cartón, manifesté que como no veía, me pensaba retirar, y efectivamente, después de hacer el séptimo disparo dejé el cartón en el alambre y me retiré, comunicándolo oficialmente. Entonces Alfonso no había pasado aún de su segundo cartón, y sólo había hecho 90 y 91, lo cual a mí nunca me ha alterado los nervios, pues no pertenezco a la clase de «matemáticos superiores y cazadores de premios con handicaps «home made». ¡Yo soy de los pocos que tiran todo lo que dan, sin tener en cuenta para nada el valor material del premio. Tanto tú como mis antiguos compañeros de galería son testigos de todo lo anteriormente expuesto.

2o. El doctor Pedroso es testigo de que mi pistolita calibre 22 está levantando 2 libras y media desde hace ya dos semanas y pico, o sea que estoy tirando con casi media libra más del «pull» con que tiro, y esta media libra de más, no es lo mismo sobre 2 libras que sobre 3.

3o. No hay quien pueda negar, que tanto en el domingo pasado como en este, el tiempo que ha hecho ha sido de lo peor, y el domingo anterior disparé los dos primeros bajo el agua.

4o. Bajo las cláusulas de la apuesta que tengo concertada con Alfonso, aquel que se retire antes de comenzar el tercer cartón se considerará como si no hubiese tirado. Lee bien las cláusulas y fíjate que están «condimentadas» a prueba de vivezas!!! y se le dan hasta 20 tiros al competidor para que pueda darse cuenta de que está en condiciones de terminar su tirada o no.

Sabes te aprecia sinceramente y espera que tan pronto logre ajustar mi pistola y se presenten días de tiro, y no para jugar a los escondidos, te endulzaré el oído con algunas tiraditas de esas que te está pidiendo el cuerpo! Fíjate que no hay quien pueda decir que yo he practicado desde la temporada anterior y sin practicar nunca entre semana, no debía de hacer todo lo que hago. Infórmate con Tomás sobre estos particulares de prácticas en días de trabajo.

ENRIQUE ROS».

P. D.—Quiero que sepas, amigo Peter, que yo he sido el que he hecho socio del C. C. C. al Teniente Santamaría, hace una semana y pico, he sido su profesor, pudiéramos llamarlo así, él solo ha practicado desde hace dos semanas y no sólo resultará la verdadera sensación como tirador en el C. C. C. sino que habrá que contar con él para discutir los primeros lugares a punta de pistola y sin los impulsitos y agachaderas de los «cazadores de premios y matadores del deporte».—E. R.

Después de leer la carta de Ros, lo único que se nos ocurre decir es que Gustavo Alfonso tiene mejor vista, pues el gran driver de los aires, veía bien el domingo pasado a pesar de que Febo estaba jugando a los escondidos. En cuanto a lo de las prácticas no me atrevo a preguntarle porque no creo en ello. Conozco a un tirador que nunca iba por el Club a practicar... y sin embargo estaba a pupilo en un tiro al blanco.

Lo que sí nos alegraría bastante que fuera verdad, es lo que nos dice del teniente Gustavo Santamaría. Así serán dos los grandes tiradores con que se reforzara el team del Club de Cazadores del Cerro: Santamaría y Charles Rodríguez Feo.

LEFTY GROVE SE ANOTO SU TERCER TRIUNFO DE DEL AÑO EN 4 DESAFIOS

FILADELFIA, abril 29.—AP.—Los Athletics se llevaron los dos games de la serie con los Red Sox de Boston, al ganar el de hoy con score de 8 por 3.

Antes del juego se efectuó una ceremonia para honrar al representante Louis C. Schawartz, que presentó el proyecto de ley legalizando los juegos dominicales.

Los Masckmen eliminaron toda duda acereca del resultado del encuentro en el octavo inning, agregando tres carreras a su ventaja anterior de 5 por 3. Lefty Grove pitcheó todo el match por los ganadores y se le acreditó su tercer triunfo en cuatro salidas.

		C.	H	E.
Boston	100 000 200	3	10	1
Filadelfia	210 020 03x	8	10	3

Baterías: Johnson, McLaughlin, Welch y Shea Grove y Cochrane.

M.E.C.D. 2016

GRAN STADIUM "CERVEZA TROPICAL"

FUTBOL

RAND STAND: $0.40. GRANDES PARTIDOS. — DOMINGO 30 **DAMAS: $0.20.**

P. GRANDES vs. P. FERNANDEZ = FORTUNA vs. C. GALLEGO = J. ASTURIANA vs. OLIMPIA

FANATICO: TOMA CERVEZA TROPICAL

1/4 TROPICAL 1/4 TROPICAL 1/4 TROPICAL 1/4 TROPICAL 1/4

COMENZARA HOY EL CASINO ESPAÑOL SU TEMPORADA DE PLAYA

A las diez de la mañana se ofrecerá un importante match de volley ball. Buenos teams

Hoy quedará inaugurada la temporada de verano en toda la Playa de Marianao. En el Balneario de la Concha se alzarán las cortinas con entusiasmo, prometiendo el competente Ivan Valdés, una serie de atractivos de interés para su numerosa clientela. En el Habana Yacht Club, y en el Círculo Militar habrá fiestas interesantes como todos los domingos, y en el popular feudo del Casino Español, donde se están haciendo grandes reformas para ofrecer un buen escenario a los amantes del «swiming», se iniciará la jornada veraniega de 1933 con los mejores auspicios.

Un gran partido de volley ball, entre dos conjuntos equilibrados y muy bien seleccionados será ofrecido en el Casino. Se verán frente a frente en los terrenos del Casino Español, mientras un grupo de muchachas aplaudirá entusiasmado. Los dos bandos están aprendiendo muy bien el juego y es indiscutible que en el grupo hay una serie de jugadores que, bien preparados podrán formar un team capaz de vencer al Yacht, al Círculo Militar y al que ha de formarse en la Concha, en una competencia que se efectúe por la supremacía de la Playa.

Los equipos estarán integrados por:

ESTRELLAS DE PASCUAL

L. Pascual (capitán).
Maza.
Shirly.
Avello.
Piedra.
E. Pascual.

ASES DE PRENDES

Doctor Prendes (capitán).
Babdell.
Arnao.
Lastra.
Turró.
Avila.

El match entre estos dos conjuntos bastante equilibrados, promete resultar de interés. Comenzará a las diez.

CONTINUA INVICTO EL MALECON EN EL CAMPEONATO SOCIAL QUE JUEGAN LOS CONJUNTOS DE PINAR DEL RIO

La afición basebolera ha acogido con entusiasmo esta contienda y lo demostró una vez más en los juegos celebrados entre Malecón y Panaderos y Cuño y Liceo. El Cuño en el sótano

PINAR DEL RIO, abril 24 (por Correo.)

El pasado sábado tuvieron efecto los matches anunciados por la Liga Social pinareña. Mucho público acudió a presenciar los juegos que resultaron del agrado del respetable.

SIGUE INVICTO EL MALECON

Los maleconianos que anteriormente habían hecho morder el polvo de la derrota a «cuñistas» y «liceistas», también hicieron lo mismo con los panaderos. Molina sustituyó a Hernández y los panaderos no pudieron descifrar sus bolas, anotándose su tercer triunfo consecutivo.

Febles, Medrano, Ubieta y Baylina, así como sus demás compañeros, secundaron admirablemente a su lanzador estrella, contribuyendo con su brillante labor a su invicta marcha en pos del campeonato pinareño.

«EL CUÑO» AL SOTANO

Las huestes de Manolo Herrera se han hecho dueños absolutos del sótano al perder su tercer juego con los aristocráticos del Liceo. Resultó este match el mejor de los efectuados hasta la fecha, pues Mosquera y Mora sostuvieron un reñido duelo de pitchers que perdió el último en el acto de caer las cortinas. Influyeron, además de la debilidad de Morita, en la derrota de los cigarreros un error de Aguado y hits de Mosquera, Baylina y Hernández y un tiro completamente wild del right «cuñista» A. Hernández. La suerte le ha vuelto la espalda al manager Herrera y a sus muchachos, pues un juego que ya tenían en la nevera lo perdieron en el inning de recoger los bates.

Por los vencedores: G. Baylina, Cuervo y Mosquera.

Por los vencidos: Ampudia, Mora, Rodríguez y Gómez.

Yagruma.

ESTADO DEL CAMPEONATO

	J.	G.	P.	Ave
D. Malecón	3	3	0	1000
Panaderos	3	2	1	666
Liceo	3	1	2	333
Cuño	3	0	3	000

MALECON

	V.	C.	H.	O.	A.	E.
Ubieta, cf	4	1	2	1	1	
Parada, lf	3	1	1	1	0	0
C. Fobles, ss	5	1	2	3	1	2
Hernández, 2b. p	4	1	1	1	2	0
Molina, 3b. p	4	2	1	1	0	1
Baylina, 1b	5	1	1	10	0	1
Alea, c	1	1	1	1	0	0
Font, 2b	3	1	1	0	1	0
Medrano, rf	4	1	1	3	1	0
Alvarez, c. 3b	3	1	1	4	1	0
Iglesias, c	1	0	1	1	0	0
Totales	37	11	12	27	7	5

PANADEROS

	V.	C.	H.	O.	A.	E.
Ledo, 3b	3	1	0	2	0	0
Díaz, 2b	4	1	0	1	4	0
Hernández, rf	3	1	0	1	0	0
Casanova, cf	4	2	2	2	0	1
González, 1b	4	0	1	7	0	1
Suárez, p	4	0	1	1	2	1
Díaz, ss	4	0	0	7	2	2
Pérez, lf	2	1	1	0	0	1
González, c	3	0	1	6	1	2
Totales	31	6	6	27	9	8

Sumario:

Carreras empujadas: Casanova 2; T. Hernández 2; Medrano 2; Alvarez 2; Parada 2; A. Hernández, E. Suárez.— Home run: Casanova. — Three base: Casanova.— Two base: Baylina.— Bases robadas: A. Hernández 2; Febles 2; Molina; Baylina; Ubieta.— Bases por bolas: por Suárez 8. Por A. Hernández 2; por Molina 1.— Struck out: por Suárez 5; por Hernández 0; por Molina 2. —X bateó por Alea en el 4o. XX bateó por Font en el 9o.—Umpires: Godoy, home; Acosta bases.— Anotador oficial: C. Soler.

XX

EL CUÑO

	V.	C.	H.	O.	A.	E.
García, cf	3	0	1	1	0	0
Gómez, 3b	4	1	1	1	1	0
Bellón, lf	5	0	0	2	0	0
Garma, c	5	0	1	5	1	0
Haya, 1b	2	2	0	8	0	0
Hernández, rf	5	0	0	3	0	0
Aguado, ss	5	0	0	4	2	1
Mora, p	5	0	1	1	0	0
Ampudia, 2b	4	0	2	2	2	0
Totales	38	3	6	27	6	1

LICEO

	V.	C.	H.	O	A.	E.
Baylina, cf	5	2	3	3	0	0
Hernández, ss	5	0	1	2	3	1
Soler, 1b	4	0	1	6	0	1
Sánchez, rf. 2b	2	0	0	2	0	1
Ruiz, lf	4	0	1	4	0	1
V. Fauly, 2b	3	0	1	3	1	0
Cuervo, 3b	2	0	0	3	1	0
Fernández, c	4	1	1	3	1	0
Mosquera, p	3	1	1	1	0	0
Callava, rf. X	1	0	0	1	0	0
Totales	33	4	9	27	8	5

Sumario:

Carreras empujadas: Baylina; J. Hernández 2; C. Gómez 1.— Two base: Baylina.— Three base: Baylina. —Bases robadas: Baylina; J. Hernández 2. Gómez.— Bases por bolas: por Mosquera 5; por Mora 5. —Struck out: por Mosquera 3; por Mora 3.— X bateó por C. V. Fauly en el 8o., doble play de Aguado a Ampudia a Haya.

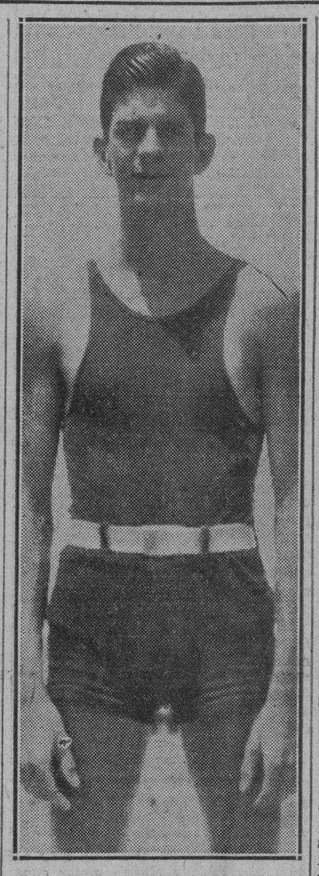

«Mosquito» de Armas, espectacular nadador sallista de distancias cortas, que ha de presentarse en envidiable forma en las competencias intercolegiales de los días cinco y seis

LAS JUSTAS INTERCOLEGIALES DE LA NATACION OFRECERAN LA OPORTUNIDAD DE VER A MOSQUITO DE ARMAS EN ACCION

El joven atleta del Habana Yacht Club, alumno del colegio La Salle, presentará a los aficionados su brillante nado «a la Tarzán Weissmuller» que le resulta muy efectivo

DE ARMAS PUEDE LLEGAR A SUPERAR A LA ROSA

Desde la época en que el gigantesco Pablito La Rosa vino directamente desde Cárdenas, Matanzas, para contener a los mejores nadadores locales de velocidad, derrotando espectacularmente al universitario Tito Silverio en la piscina de la Asociación Cristiana de Jóvenes, no se recuerda un grupo tan destacado de nadadores de velocidad como el que parece destinado a figurar en las próximas competencias intercolegiales de natación y diving, que están señaladas para efectuarse los días 5 y 6 de mayo en el tanque del Hotel Nacional.

El equipo del Colegio La Salle solamente presentará varios nadadores de puntería que han de aproximarse grandemente a los records intercolegiales en la competencia. Y los amantes de la natación que presten su cooperación a los eventos serán testigos de las brillantes demostraciones de esos muchachos que tienen el estilo de «crawl» practicamente dominado, como resultado a las constantes pruebas que realizan.

El «as» del grupo, que saldrá a los eventos con muchas probabilidades de éxito es «Mosquito» de Armas, el sensacional swimmer de la Playa, a quien todos llaman el «Johnny Weissmuller Yatista» por su habilidad para imitar en los meets el nado especial del ex-campeón mundial de velocidad. Mosquito, que no pudo mostrar sus facultades a los fanáticos en los eventos finales de 1932, debido a que aproximándose las competencias sufrió una lesión en la mano que le forzó a retirarse por completo de las justas, cediendo su puesto en el grupo de nadadores de velocidad del equipo del Habana Yacht Club al peligroso Mendoza, que resultó después ganador, está este año en la mejor forma de su vida y ha de impresionar muy agradablemente a los que gustan de ver un efectivo stroke en las aguas.

Hemos visto practicar este año al orgullo de Manolo Díaz y podemos asegurarles desde ahora que el nadador de velocidad que quiera superarle en las próximas justas intercolegiales tendrá que batir su propio record. Sus demostraciones de las prácticas son todas de interes y sus tiempos altamente recomendables. Otra cosa interesante, el movimiento de sus brazos es el único que se acerca al del formidable «Tarzán» Weissmuller, y su presencia en los meets servirá para proporcionar a muchos una idea bastante bastante exacta de la forma en que ejecuta sus strokes el que es hoy artista afamado de Hollywood y que hizo de las competencias de velocidad en natación una mina rica donde ha extraído multitud de records.

Mosquito, que avanza prodigiosamente en el agua, logrando un paso uniforme y próximo a la perfección a pesar de su débil constitución física, ha practicado desde temprano este año y aunque nunca pueden anunciarse nuevos records de una manera formal, es lo cierto, que los libritos de records y promedios tendrán que admitirle en su seno una vez efectuados los eventos.

Mosquito es favorito para ganar esa justa de velocidad de los intercolegiales y representará al colegio La Salle, que presentará en las anunciadas competencias uno de los mejores conjuntos de nadadores jóvenes que se recuerdan en Cuba en mucho tiempo. Sus rivales serán todos de consideración y eso es precisamente lo que nos hace presumir que al terminarse la justa, el anunciador oficial tendrá que repetir la consabida frase de. «El tiempo del ganador es un nuevo record de Cuba!».

Oscar Martínez Conill, el fenómeno del breast stroke, tendrá un contrario formidable en las competencias intercolegiales de natación que se aproximan. Y no será precisamente el campeón Lutero Hernández el encargado de suministrarle la oposición. Lutero ha anunciado, oficialmente, su decisión de quedar fuera de los primeros eventos del año, reservando todas sus energías para la justa nacional del 17 de julio que se efectuará en la Playa de Varadero bajo los auspicios del Comité Nacional de Regatas.

El contrario de Martínez Conill será Eduardo Jenkins, de la ciudad de Cárdenas, que fué un rival formidable en las justas ofrecidas el año pasado oen la piscina del Hotel Nacional. Aquella noche Jenkins vino de atrás para convertirse en fuerte oponen del «loco» Martínez Conill ofreciéndole una batalla espectacular que el mismo no esperaba. Martínez ganó, pero la diferencia fué tan corto que muchos llegaron a pensar que Jenkins hubiese podido ganar de haber apurado su paso 25 metros antes.

Durante el invierno, recordando que este año se iban a ofrecer muy interesantes competencias, Jenkins se dedicó a practicra arduamente en la Playa de Varadero y eso le ha puesto en unas condiciones formidables para el evento. Ahora está listo y es por eso que ha anunciado su inscripción oficial en las justas que organiza el Colegio La Salle, que dicho sea de paso, parecen destinadas a resultar las más interesantes del año.

Eduardo ha celebrado dos pruebas de prácticas en lo que va del año, y en una de ellas ha batido fácilmente a uno de los mejores nadadores del Habana Yacht Club, dejando tras su performance una marca impresionante. Nadie sabe si Jenkins será lo suficientemente bueno para batir la marca de 3.03 que impuso Martínez Conill en las justas del año pasado, pero su excelente forma parece alentadora y nada tiene de particular que, guiado por el espíritu y deseo de vencer a Martínez que posee, realice una demostración orillante que le permita ofrecer un número de interés en las competencias.

Nosotros nos limitamos hoy a dar este tip: No pierdan de vista a Jenkins!

Waite Hoyt se unió voluntariamente al Pittsburgh después de haber fracasado en su intento de firmar por segunda vez con los New York Yanks. Ahora está pitcheando bien, pero, es casi seguro que los calores del verano le obliguen a trabajar simplemente como relief-man.

Don Brennan, que pitchea ahora con los Yankees, fué el líder de los lanzadores de la Liga Internacional durante 1932. Henri Johnson, de los Red Sox no jugó el año pasado. Se pasó todo el verano en Brandenton, Fla.

HAVANA ELECTRIC Y PARAMOUNT FUERON LOS GANADORES DE LOS CHOQUES DE LA TARDE INAUGURAL DE LA LIGA SOCIAL

El sol hizo lucir mal a los outfielders y como resultado, los pitchers tuvieron que aceptar algunos lances comprometidos que echaron a perder sus performances. Mucho público

HOY POR LA MAÑANA JUEGAN OTRO DOBLE GAME

(Por BALLY-HOO)

Con el éxito esperado, se inició ayer tarde el campeonato de verano de la Liga Social de baseball amateur, pudiendo decirse, sin que con esto estemos yendo demasiado lejos en nuestro juicio, que los fanáticos han recibido la competencia con general beneplático, luciendo dispuestos a protegerla y ayudarla durante todo su desarrollo.

Cientos de aficionados se congregaron en el Stadium de la Tropical para presenciar los choques de apertura, y, aunque los dos encuentros ofrecidos dejaron algo que desear, ya que los outfielders se empeñaron en descomponer el trabajo de los lanzadores, midiendo pobremente los flies enviados por su dirección (el sol también influyó mucho en el asunto), puede decirse que el público salió altamente complacido del espectáculo.

Desde bien temprano se notó animación en el Stadium, habiéndose completado con seriedad sin igual todo el programa anunciado. Primero se efectuó el desfile de los players, miembros de la Liga y demás autoridades hasta el asta del center field donde se izó la bandera de la Asociación Cubana y después se hizo entrega a los jugadores premiados de los trofeos que conquistaron en el último campeonato celebrado. La Asociación Cubana recibió su copa y medallas y los champions, bate, pitcher, acumulador, estafador y player más útil recibieron la suyas.

A continuación el presidente de la Liga, Luis Duthil lanzó la primera pelota y Julio Blanco Herrera, que actuaba de bate, le envió de foul por la línea de primera para poner en marcha la que parece destinada a resultar sensacional justa de verano.

EL PRIMER JUEGO

La Havana Electric arrancó con buen pie en el campeonato batiendo al conjunto de la Asociación Cubana con score de 7x3 en el primer choque. Y fué un rally hermoso de cuatro carreras, puesto en práctica en el cuarto acto, lo que selló decisivamente el éxito del team.

Después de verse con anotación de 3x1 a su favor, como resultado a un oportuno tubey de Sergio Cervantes con dos en bases en el primer inning, los muchachos del doctor de la Llama se cubrieron de gloria en ese cuarto inning, anotando varias veces por hits, errores y marfiladas de los médicos. También jugó un papel muy importante el sol. Le dió de lleno a los jugadores en la cara y como resultado muchos batazos que pudieron haber sido outs se convirtieron en hits.

De la Noval estuvo poco feliz en este aspecto. Varios batazos que se dieron por su territorio se le perdieron en el sol y le cayeron a muy corta distancia de él para convertirse después en carreras para la Havana Electric.

Otros outfielders también experimentaron igual suerte con el resultado de que hoy aparecen algunos hits en la casilla de los bateadores que pudieron haber sido outs fáciles para cada team.

La Asociación Cubana, víctima de un primer inning pobre, realizó distintos esfuerzos para nivelar la situación, pero el empuje de los eléctricos fué grande y de nada les valió el intentar algún scoring.

De la Noval y Leo Ruisánchez, conjuntamente con Pernas produjeron casi todos los hits de la Asociación, en tanto que Cervantes, Navarrete y De la Cruz fueron los líders de los Eléctricos.

SEGUNDO GAME

En el segundo match ganaron los muchachos de la Paramount con score de 8x4. Los peleculeros bateraron sólo cuatro hits, pero supieron ligarlos admirablemente con las bases por bolas que dió Navarro, así como con los errores de sus rivales y eso les ayudó mucho y pisaron la goma en alta sucesión.

Un rally produjo tres carreras en el primer inning y después siguieron atacando para hacer unas más en el cuarto y dos racimitos de dos en el quinto y sexto. De la Cruz estuvo muy atareado empujando carreras en la tarde y Serrano y Dorticós produjeron batazos oportunos que sirvieron para empujar algunos hombres en otras entradas.

J. Fernández, la segunda base del Deportivo Sanso, y Guerra, la tercera, estuvieron muy felices a la defensiva, habiendo realizado muy buenas asistencias en la tarde.

Noa fué el héroe del game por la Paramount, habiendo ponchado a siete hombres en el desafío.

HOY POR LA MAÑANA

Hoy por la mañana, a las nueve jugarán el Deportivo Cruz Azul con el Vedado Atlético, pudiendo esperarse de ambos un match de mucho interés porque tienen las novenas equilibradas.

DEPORTIVO SANSO

	V.	C.	H.	O.	A.	E
J. Fernández, 2a	5	1	1	3	6	1
R. García, cf	2	1	0	0	1	0
F. Gutiérrez, 3a, c.	4	0	1	1	3	0
A. Sousa, 1a	4	0	2	11	0	0
G. Guerra, ss, 3a	4	0	0	5	5	1
J. L. Herrera, rf	2	0	0	0	0	1
J. Batán, lf	4	1	1	1	0	0
J. Hernández, c	2	0	1	2	1	0
A. Navarro, p	2	0	0	0	0	0
Fajo, ss	1	0	0	0	0	1
Villaverde, rf, 3a	2	1	1	0	0	0
Córdova, p	1	0	1	1	0	0
Herrero, x	0	0	0	0	0	0
Otero, p	1	0	1	0	0	0
Salazar, rf	1	0	0	0	0	0
Totales	35	4	9	24	16	4

PARAMOUNT

	V.	C.	H.	O.	A.	E
R. Cobo, lf	3	2	1	1	0	0
D. Serrano, cf	2	2	0	3	0	0
De la Cruz, 3a	3	1	2	0	2	0
O. Reguera, rf	4	0	0	3	1	0
R. Mirabal, 2a	2	2	0	3	1	0
P. Dorticós, 1a	2	1	0	5	0	1
T. Argimón, ss	1	0	0	1	1	1
R. Gayo, c	4	0	0	9	2	2
J. Noa, p	3	0	1	1	0	0
Cárdenas, ss	2	0	0	1	2	0
Totales	26	8	4	27	9	4

Deportivo Sansó . 000 002 002—4
Paramount . . . 300 122 00x—8

Carreras empujadas: Serrano; Dorticós; De la Cruz 2; Sousa; Otero. Three base hits: De la Cruz. Bases robadas: Serrano 2; De la Cruz; Fernández 2. Doble plays: de Guerra a Sousa; de Mirabal a Dorticós. Quedados en bases: D. Sansó 6; Paramount 5. Struck outs: Noa (7); Navarro (2); Córdova (0); Otero (0). Bases por bolas: Noa (3); Navarro (7); Córdova (0); Otero (2). Wilds: Navarro 2. Hits a los pitchers: a Navarro 3 en 5 innings y 17 v. al b.; a Córdova 0 en 1 inning y 3 v. al b. Tiempo: 2 horas. Umpires: Atan, nome; Betancourt, bases. Anotador: Ricardo G. Menocal. Observaciones: x, corrió por Córdova en el 7o Lo pierde Navarro.

HAVANA ELECTRIC

	V.	C.	H.	O.	A.	E
L. Tabío, cf	3	1	0	3	0	0
P. Navarrete, rf	3	2	1	1	0	0
F. Solís, 1a	3	2	1	14	0	1
S. Cervantes, lf	4	0	1	2	0	0
A. Paituví, 2a	2	0	0	0	6	0
J. Fernández, c	4	0	0	3	0	0
E. Gallardo, ss	4	0	1	0	5	0
A. Rodríguez, 3a	4	1	1	1	0	0
T. de la Cruz, p	4	1	1	0	1	1
Totales	31	7	6	24	12	2

ASOCIACION CUBANA

	V.	C.	H.	O.	A.	E
F. Mata, ss	4	0	1	2	3	0
J. López, rf	4	0	1	2	0	1
M. Avoy, cf	4	0	0	2	0	0
F. Guerra, c	4	0	0	4	1	0
T. Noval, lf	4	1	2	3	0	0
L. Ruisánchez, p	4	0	2	0	0	1
M. Suárez, 1a	4	1	1	7	1	0
F. Gay, 2a	3	0	0	2	5	0
J. Pernas, 3a	3	1	2	2	0	0
Totales	34	3	9	24	10	2

H. Electric . . . 201 400 00—7
A. Cubana . . . 010 020 00—3

Carreras Empujadas: Cervantes 3; Navarrete; De la Cruz; López 2. Two base hits: Cervantes; Navarrete; López; Suárez. Sacrifices hits: Tabío. Bases robadas: Navarrete; Solís; Cervantes; Paituví; Rodríguez. Quedados en bases: Havana Electric 6; Asociación Cubana 7; Struck outs: Ruisánchez (1); De la Cruz (3). Bases por bolas: Ruisánchez (4); De la Cruz (0). Dead balls: Ruisánchez a Solís. Passed balls: Fernández.

SEA USTED PRACTICO, MODERNO
Crema francesa
RAZVITE
79, Champs-Elysees PARIS
Aféitese en 1 MINUTO
SIN JABON, SIN BROCHA.
Tubo para 30 afeitadas 0.35
LA HABANA—APARTADO 675
J. C. Xenes 47—Tel. A-2678

COMO SE DESARROLLO AYER LA JUSTA DEL TRIPLE SALTO

(Por REX)

Para dar a ustedes, una idea exacta de lo interesante que resultó el evento del triple salto celebrado en el campo de los Marqueses del Vedado Tennis, en el que ha quedado confirmada la championabilidad indiscutible del mejor atleta que ha enviado el Colegio La Salle a las justas nacionales de atletismo, daremos a continuación el desarrollo de la competencia, tal como fué progresando a la vista de los fans.

Como verán los lectores, Armando Cuervo pareció nervioso en su primer intento, al extremo de quedar solo en 45 pies, 8 pulgadas, pero después realizó el mejor esfuerzo de su vida, y llegó al punto máximo de la competencia, al romper el record nacional y centroamericano con el prodigioso salto de 47 pies y medio, después de sensacional demostración, Manolo Suárez, su formidable rival, perdió la competencia espectacularmente y como él mismo indicó en declaraciones que hiciera al DIARIO DE LA MARINA, su conquistador tuvo que romper su última marca para propinarle la derrota. En su primer intento Manolo saltó más de 45 pies y después superó dos veces seguidas el anterior record de Cuervo, con saltos de más de 46 pies 6 pulgadas, lo que significa que si Armando no llega a batir su propia marca, el éxito le hubiera correspondido.

Véase a continuación el trabajo de los atletas en el evento:

PRIMER SALTO

Manolo Suárez: 45 pies, 10.2 pulgadas; Armando Cuervo: 45 pies, 8 y media pulgadas; Orlando Bello: 45 pies y medio; Mario Cuevas: foul. N. Rojas: foul (se retiró).

SEGUNDO SALTO

Manolo Suárez: No mejoró su salto anterior; Armando Cuervo: 47 pies y medio (nuevo record); Orlando Bello: No mejoró su salto anterior; Mario Cuevas: 45 pies una pulgada.

TERCER SALTO

Manolo Suárez: 46 pies, 7 pulgadas; Armando Cuervo, foul; Orlando Orlando Bello: foul; Mario Cuevas: 45 pies 7 y media pulgadas.

CUARTO SALTO

Manolo Suárez: 46 piez, 7 pulgadas; Armando Cuervo, foul; Orlando Bello: No mejoró; Mario Cuevas: No mejoró.

QUINTO SALTO

Manolo Suárez: 46 pies 7 3-4 pulgadas; Armando Cuervo: 46 pies 2 pulgadas; Orlando Bello: No mejoró; Mario Cuevas: 44 pies 9 3-4 pulgadas.

SEXTO Y ULTIMO SALTO

Manolo Suárez: 44 pies 8 1|2 pulgadas; Armando Cuervo: foul; Orlando Bello: (no saltó); Mario Cuevas: No mejoró su anterior marca.

DONIE BUSH LUCE CONTENTO CON LA ARRANCADA QUE HAN TENIDO LOS REDS DEL CINCI

Aunque no está pensando en pennants, cree que la novena tiene calibre para quedar en mejor posición que el año pasado.— Está bien de punch. Detalles del conjunto

CINCINNATI, abril 29. (Especial). Donnie Bush, el nuevo piloto de los Rojos, está contento con la buena suerte que ha tenido su club en las primeras semanas de la temporada. Y lo que más agrada a Bush es que los Cubs, a quienes los expertos daban el primer lugar en sus profecías antes del comienzo de la temporada están actualmente al rabo de la procesión.

Bush cree igualmente que Pittsburgh no durará mucho tiempo más a la cabeza y que los Gigantes de Nueva York tienen un chance excelente este año. «Y detrás de los Gigantes estaremos nosotros», dice con optimismo Donnie.

El optimismo de Bush se debe a que durante muchos años los Rojos han tenido la mala suerte de tener una lista de enfermos considerable y que este año todos los players estan bien. Bush está muy contento con aquel juego formidable que pitcheó el colorado Lucas contra los Cardenales recientemente cuando les dió una lechada fenomenal. Por otra parte le satisface ver el buen ojo que tiene ahora Jim Bottomley.

«Bottomley ha recuperado su enorme poder y va a ser peligroso este año. Fíjese que está bateando jonrones con gusto. Lombardi cogerá el paso pronto y Chick Hafey va mejorando mucho y en breve lo verá usted bateando jonrones también. Chick está algo débil todavía, pero su trabajo en el jardín es una delicia.

«El trabajo de Lucas es sorprendente porque este pitcher no tuvo mucho tiempo para entrenarse. Había estado enfermo y empezó a jugar casi en el comienzo de la temporada. Y fíjese que el año pasado no tuvo en su record ni una sola lechada y este año lo comenzó con una magistral.

«Lo que ha matado siempre a Cincinnati ha sido el vicio de perder todos sus juegos con los Cardenales. Este año hemos probado a Gaoby Street que no somos su «sparring partner», y ya ha visto que no han triunfado. En 1931 los Cardenales derrotaron a los rojos en los primeros cinco juegos de la temporada. El año pasado los Cardenales estaban perdiendo con todo el mundo y al llegar a Cincinnati se repusieron. Este año ha sido todo lo contrario. Somos nosotros los que vamos a engordar a costa de victorias sobre los Cardenales y los Cubs.

«Los Piratas han tenido suerte, pero antes de junio verá usted como nuestros bateadores van a encontrar la vista de sus cañones y de nada servirá el delivery de Swetonic y French. Vamos a batearles de lo lindo.

«Todavía teemos cinco jugadores que tendremos que desechar antes del 15 de mayo cuando los clubs reducen su número al de reglamento. Vamos a ir estudiando con calma las probabilidades de nuestros muchachos. Durocher va a tener un buen año. Ha estado bateando bien y en el field no hay quien lo aventaje.

CORRESPONSAL.

DRIL BLANCO $100 TAYLOR
Crash de lino - Imperiales decatizados
Telas inglesas de lana para verano
ALMACENES NAZABAL Muralla 70

M.E.C.D. 2016

ARMANDO CUERVO SE REVELO COMO ESTRELLA EN EL TRIPLE SALTO

ADOLFO LUQUE CONTUVO A LOS "DODGERS" EN EL NOVENO, CUANDO MAS AGRESIVOS ESTABAN

SPORTS DIARIO DE LA MARINA SPORTS

PAGINA DIECISEIS HABANA, DOMINGO, 30 DE ABRIL DE 1933 AÑO CI

RESULTADO DE LAS CARRERAS DE AYER

11 Day ABRIL 29 1933 Tiempo CLARO. Track FAST

678 CLUB HIPICO de CUBA, Oriental Park — Premio $150
PRIMERA CARRERA 5 & 1-2-Furlongs 3YO&Up — Reclamable

Ind	Horses	W	PP	St	¼	½	¾	Str	Fin	Jockey eq	odds to $1
656^4	Reuss	*90	5	5		3^1	2^2	2^3	1½	E Rodriguez	8 40
670	Black Andy	$^*95^b$	2	2		1^1	1^1	1^{nk}	2½	S Beecroft	4 20
656^3	Wild Money	*102	6	6		5^1	4^{nk}	4½	3^1	C Martinez	7 40
676^3	James T.	115^b	7	7		8	6^1	6^3	4^2	A Perdomo	0 60
663^4	Wise Kid	112	1	3		4½	$3^{1\frac{1}{2}}$	3½	5^1	N Brooks	6 80
666†	Heighe Bob	111^b	4	4		6^1	5^1	5^1	6^6	B Jenkins	75 60
649	Bill Walsh	111^b	8	8		7^{nk}	8	7^3	7^5	S Trenchard	37 20
415	Thatched Roof	115^b	3	1		2^{hd}	7^2	8	8	G Moore	9 80

P 2:49 Off 2:49 Time 24 2-5 50 1:08 3-5
Valor $115 Dueno—A A Hall b f 3 Sir Gallahad 3rd—Lady Argos Arrancada BUENA y Rapida Ganador BAJO LATIGO Segundo FACIL Reuss rodeo al leader, respondio cuando lo apuraron y supero a Black Andy en la lucha final Este arranco con rapidez, ahorro terreno y no tiene excusas Wild Money cerro fuerte y tuvo a raya a James T Este arranco lentamente
Reuss 18 80 5 20 3 20 Black Andy 4 00 3 20 Wild Money 4 40
Precio de Reclamo Ganador $300

679 CLUB HIPICO de CUBA, Oriental Park — Premio $150
SEGUNDA CARRERA 6 Furlongs 4YO&Up — Reclamable

Ind	Horses	W	PP	St	¼	½	¾	Str	Fin	Jockey eq	odds to $1
649^2	Two Bills	115^b	3	3		2^2	2^2	$2^{1\frac{1}{2}}$	1^{hd}	S Lipiec	5 00
665^4	Dianamede	111^b	4	8		6^{nk}	6^2	5^2	2^{nk}	G Moore	1 60
648^4	Loyola	114^b	2	5		1^1	$1^{1\frac{1}{2}}$	$1^{1\frac{1}{2}}$	3½	O Pernia	4 60
628	Beauty Belle	111½	1	6		$3^{1\frac{1}{2}}$	3^1	3½	4^3	F Maier	26 60
† 602	Fair Vagary	109	6	9		4½	4^{nk}	4^{hd}	$5^{1\frac{1}{2}}$	A Perdomo	†13 40
634^4	RseTournamnt	*102	5	4		5^{hd}	5½	6^1	6^{hd}	S Beecroft	72 60
658^3	Campomanes	*109	9	1		10	10	9^1	7^2	E Rodriguez	2 20
† 657	Shield	109^b	7	7		8^2	$8^{1\frac{1}{2}}$	$8^{1\frac{1}{2}}$	8^3	A Fernandez	†13 40
666	Tryor	114	8	2		$7^{1\frac{1}{2}}$	$7^{1\frac{1}{2}}$	7½	$9^{1\frac{1}{2}}$	S Trenchard	8 00
† 606	Lightfoot Don	114	10	10		9^1	9½	10	10	T Sanchez	†13 40

P 3:14 Off 3:15 Time 23 4-5 49 1:15 2-5
Valor $115 Dueno—A Cribeiro b g 7 Paul Weidel—Nylorac Arrancada BUENA Ganador BAJO LATIGO Segundo IGUAL Two Bills persiguio de cerca al marcador del paso, lo sometio y se puso al frente en el ultimo salto Dianamede por fuera, termino con un rush y supero a Loyola Esta ahorro terreno y se canso mucho en las ultimas cincuenta yardas Beauty Belle desmayo al final. Campomanes se fue hacia fuera en la curva y perdio mucho terreno, pese a los esfuerzos de su jockey
Two Bills 12 00 5 60 3 20 Dianamede 3 20 2 80 Loyola 2 80
Precio de Reclamo. Ganador $200

680 CLUB HIPICO de CUBA, Oriental Park — Premio $150
TERCERA CARRERA 6 Furlongs 3YO — Reclamable

Ind	Horses	W	PP	St	¼	½	¾	Str	Fin	Jockey eq	odds to $1
675	Pendulum	113^b	5	5		5^4	4^1	3^2	1^2	S Trenchard	1 20
675^4	Tea Topics	$^*107^b$	1	4		1^{hd}	2^2	2½	$2^{1\frac{1}{2}}$	C Martinez	3 00
(664)	Bobby F	117	4	1		$2^{1\frac{1}{2}}$	1^1	1^1	3^5	A Gaither	3 20
652	Chrming Emma	108	3	3		3^1	3^{nk}	4^3	4^3	O Pernia	2 80
(663)	Matie Hardies	110½	2	2		4^1	5^4	5^2	5½	G Moore	9 40
663^3	Onanon	111½	6	6		6	6	6	6	F Maier	15 20

P 3:39 Off 3:42 Time 23 4-5 49 4-5 1:14 1-5
Valor $115 Dueno—L G Bedwell br g 3 Flight of Time—Indiscreet Arrancada BUENA Gano FACIL Segundo IGUAL Pendulum se movio con vigor al entrar en la recta, dispuso de los marcadores del paso y se alejo Tea Topics hizo un nuevo esfuerzo en el ultimo dieciseis para superar a Bobby F Este se puso al frente en la ultima curva y se canso en el ultimo dieciseis Onanon se encabrito al darse la arrancada
Pendulum 4 40 2 80 2 40 Tea Topics 3 20 2 80 Bobby F 3 20
Precio de Reclamo. Ganador $400

681 CLUB HIPICO de CUBA, Oriental Park — Premio $150
CUARTA CARRERA 7 Furlongs 4YO&Up — Reclamable

Ind	Horses	W	PP	St	¼	½	¾	Str	Fin	Jockey eq	odds to $1
(665)	Infinitus	111^b	1	2	5^1	2^{nk}	$1^{1\frac{1}{2}}$	1^2	1^3	O Pernia	1 20
643	Gobi	110^b	4	4	2^{nk}	1^1	2^3	2^2	2^{hd}	A Perdomo	0 80
667	Wotta Life	106	3	3	3½	5½	3^1	3^1	3no	A Gaither	11 00
(657)	Panfron	$^*99^b$	5	6	7^2	$7^{1\frac{1}{2}}$	7^2	$4^{1\frac{1}{2}}$	4^4	E Rodriguez	41 00
638	Brown Supinet	102	7	8	8	8	8	8	5^3	C Martinez	19 40
651	Dais	101	2	1	1^{hd}	6^3	6^1	7½	6^{hd}	M Garcia	62 00
673^2	Joust	109	8	7	4½	3^1	4^1	5^{nk}	7^1	T Sanchez	5 40
676^2	Damocles	111^b	6	5	6^2	4½	5^{nk}	6½	8	S Trenchard	41 00

P 4:06 Off 4:10 Time 24 48 2-5 1:14 1:27 2-5
Valor $115 Dueno—Alamac Stable ch g 5 Infinite—Geisha Girl Arrancada BUENA Gano FACIL Segundo BAJO LATIGO Infinitus gano con velocidad en reserva Gobi sometio a Dais, ahorro terreno y venia parandose Wotta Life supero a Panfron en los finales Panfron se torcio hacia dentro al entrar en la resta y acabo fuerte Dais muy majadero en la tira Joust fue pateado en el post (Precio de Reclamo, $400)
Infinitus 4 40 2 40 2 40 Gobi 2 40 2 40 Wotta Life 4 00

DAILY DOUBLE—PENDULUM and INFINITUS $6 20

682 CLUB HIPICO de CUBA, Oriental Park — Premio $150
QUINTA CARRERA Club Hipico de Cuba Course 1 Mile & 64 feet

Ind	Horses	W	PP	St	¼	½	¾	Str	Fin	Jockey eq	odds to $1
675^2	Adolph Krasa	*104	4	1	1^1	1^1	1^2	1^2	1^3	E Rodriguez	3 00
670^4	Voltesta	104^b	2	4	3^2	2^1	$2^{1\frac{1}{2}}$	2^1	2^2	B Jenkins	48 40
675^3	Cameo Kirby	112	3	2	$6^{1\frac{1}{2}}$	5^{nk}	$5^{1\frac{1}{2}}$	3½	3^1	O Pernia	0 80
664	Baigneuse	111^b	1	8	8	$7^{1\frac{1}{2}}$	$6^{1\frac{1}{2}}$	4½	4^{hd}	S Trenchard	11 80
660	Miss Delight	111½	5	5	4^1	4^{hd}	3^{nk}	5^1	5½	F Maier	2 80
670^3	Sauf	109^b	6	8	7½	$6^{1\frac{1}{2}}$	4^{nk}	6^2	$6^{1\frac{1}{2}}$	A Perdomo	14 60
619^3	El Polar	109^b	7	7	5^1	8	7½	$7^{1\frac{1}{2}}$	7^2	A Fernandez	41 20
675	Magnitude	109^b	8	6	2^1	3^1	8	8	8	C Ward	21 80

P 4:34 Off 4:35 Time 24 3-5 48 4-5 1:14 4-5 1:42 1-5 1:43 2-5
Valor $115 Dueno—J Villalobo ch g 3 Transmute—Bamra Arrancada BUENA Gano FACIL Segundo IGUAL Adolph Krasa corrio contenido hasta la curva lejana, se alejo y gano con velocidad en reserva Voltesta no respondio cuando le pidieron su esfuerzo Cameo Kirby acabo fuerte ($400)
Adolph Krasa 8 00 4 40 2 80 Voltesta 13 20 5 20 Cameo Kirby 2 40

683 CLUB HIPICO de CUBA, Oriental Park — Premio $150
SEXTA CARRERA 1 and 1-16 Miles 4YO&Up — Reclamable

Ind	Horses	W	PP	St	¼	½	¾	Str	Fin	Jockey eq	odds to $1
674^4	Bee Jay	113^b	3	4	3^3	3^1	4^3	3^1	1^{hd}	S Trenchard	0 80
669	Elmer H.	*108	8	6	$4^{1\frac{1}{2}}$	4^3	3^{hd}	2^{hd}	2^2	E Rodriguez	10 40
674	Mendell	112^b	5	8	8	6^1	$5^{1\frac{1}{2}}$	5^1	3½	A Gaither	3 80
649^4	Unstained	108^b	1	1	1^2	1^2	$1^{1\frac{1}{2}}$	1^{hd}	$4^{1\frac{1}{2}}$	O Pernia	5 80
674	Fauquira Pride	*102	4	5	7½	7^2	6^{hd}	6^3	5^2	S Beecroft	9 00
427	Curt	112	6	3	2^3	2^2	2½	4^{nk}	6^3	A Perdomo	4 00
671	True Play	*107	2	2	5^1	5^{hd}	7^5	7^{10}	7^{15}	C Martinez	20 40
645	Red Likker	113^b	7	7	6^{nk}	8	8	8	8	G Moore	95 80

P 4:58 Off 4:59 Time 24 48 4-5 1:15 1:42 1-5 1:48 2-5
Valor $115 Dueno—F Rodriguez b g 6 Behave Yourself—Beauty Slave Arrancada BUENA Gano BAJO LATIGO Segundo FACIL Bee Jay gozando de mejor monta, supero a Elmer H Este fue llevado por fuera, perdiendo terreno y necesito mas energias de su jinete al final Mendell paso a los caballos cansados (Precio de Reclamo Ganador $200)
Bee Jay 3 60 3 20 2 80 Elmer H 13 60 10 80 Mendell 3 60

684 CLUB HIPICO de CUBA, Oriental Park — Premio $150
SEPTIMA CARRERA 1 and 1-16 Miles 4YO&Up — Reclamable

Ind	Horses	W	PP	St	¼	½	¾	Str	Fin	Jockey eq	odds to $1
(676)	Sweeping Hour	110	4	3	1^3	1^3	1^2	$1^{1\frac{1}{2}}$	1^1	E Teran	2 20
677	Staracene	109^b	8	8	8	7^{hd}	7^4	6^{nk}	2½	O Pernia	1 60
677^4	Starelius	113^b	6	4	2½	2½	2½	2^{hd}	3^1	F Maier	8 80
(674)	Al Livingston	*106	2	5	7^2	8	4^{hd}	4^{nk}	4^{nk}	F Fernandez	8 40
677^2	Winnie C	109	5	7	3½	3^1	3½	3^{nk}	5^1	A Perdomo	3 20
666^2	Doctor Wilson	115^b	1	1	6^1	5^{nk}	5^1	5½	6^{nk}	S Lipiec	9 40
677	Czarist	*109	3	2	4½	4^{nk}	6^1	7^5	7^5	S Beecroft	32 20
677	Fair Glow	114^b	7	6	5^{hd}	6^1	8	8	8	A Gaither	103 00

P 5:25 Off 5:27 Time 24 3-5 49 1:15 1:42 1 48 2-5
Valor $115 Dueno—S Hastings b f 4 Lucky Hour—Anna Sweep Arrancada BUENA Gano APURADO Segundo BAJO LATIGO Sweeping Hour mantuvo alejado a Staracene al final Esta se colo junto al rail, finalizando llena de velocidad Starelius desmayo despues de adelantar con vigor en la ultima curva Al Livingston fue estorbado (P R $400)
Sweeping Hour 6 40 3 20 3 20 Staracene 2 80 2 80 Starelius 4 80

Resultado de los juegos de ayer

LIGA NACIONAL
New York, 2; Brooklyn 1.
Boston 6; Filadelfia 3.
Pittsburgh 6; San Luis 4.
Chicago 7; Cincinnati 0.

LIGA AMERICANA
San Luis 11; Detroit 4.
Cleveland 4; Chicago 1.
Filadelfia 8; Boston 3.
Washington 6; New York, 3.

ESTADO DE LOS CLUBS

LIGA AMERICANA

	NY	Ch	Clev	W.	Dt.	Ph.	Stl.	Bos	G.	P.	Ave
New York	-	-	-	1	-	4	-	4	9	4	.692
Chicago	-	-	3	-	2	-	4	-	9	6	.600
Cleveland	-	2	-	-	4	-	3	-	9	6	.600
Washington	4	-	-	-	-	3	-	2	9	6	.600
Detroit	-	3	0	-	-	-	4	-	7	7	.500
Philadelphia	0	-	-	3	-	-	-	3	6	9	.400
St. Louis	0	1	3	-	-	-	-	-	5	11	.313
Boston	0	-	-	2	-	2	-	-	4	9	.308
Perdidos	4	6	6	6	7	9	11	9	-	-	

LIGA NACIONAL

	NY	Pit.	Bro	C.	Ch.	Bos	Stl	Phi	G	P	Ave
New York	-	-	3	-	-	1	-	4	8	2	.800
Pittsburgh	-	-	-	4	1	-	4	-	9	3	.750
Brooklyn	0	-	-	-	-	3	-	3	6	6	.500
Cincinnati	-	0	-	-	3	-	2	-	5	6	.455
Chicago	-	2	-	1	-	-	2	-	5	7	.417
Boston	2	-	1	-	-	-	-	2	5	7	.417
St. Louis	2	-	1	1	3	-	-	-	5	8	.385
Philadelphia	0	-	2	-	-	3	-	-	5	9	.357
Perdidos	2	3	6	6	7	7	8	9			

JUEGOS SEÑALADOS PARA HOY

LIGA NACIONAL
Pittsburgh en Cincinnati
San Luis en Chicago.
New York en Boston
Filadelfia en Brooklyn

LIGA AMERICANA
Boston en New York.
Filadelfia en Washington
Chicago en Washington
Detroit en San Luis.

M.E.C.D. 2016

ARMANDO CUERVO BATIO POR TERCERA VEZ EL RECORD DEL TRIPLE SALTO Y VENCE A M. SUAREZ EN GRAN DUELO

Todos los que ocuparon primeros lugares en el triple saltaron más de 45 pies. Progreso extraordinario en el evento. Navarro venció a Rojas en los diez mil. Torricella ganó el shot put por una nariz. Guerra gana en la jabalina

RESULTADOS COMPLETOS. ESTA TARDE GRANDES FINALES DE 100 METROS. HORARIO DEL DIA

Armando Cuervo quedó altamente emocionado

Después de batir por tercera vez en la temporada el record nacional y centro-americano del triple salto, Armando Cuervo, que resulta ahora el atleta más formidable que hemos presentado en el field en muchos años, recibió la impresión más agradable de su vida y quedó altamente emocionado.

«Cuando completé el segundo salto sentí una impresión extraordinaria y presentí que iba a registrar un gran salto. Aun así, cuando anunciaron que había batido el record, logrando ese salto de 47 pies y medio, puedo asegurarles que sentí la más extraña de las sensaciones y quedé altamente emocionado».

«Creo que he logrado el triunfo en una de las competencias más reñidas que se han efectuado en Cuba y me siento feliz de haber vencido a contrarios del calibre de Manolo Suárez, Mario Cuevas y Orlando Bello».

«Siempre tuve confianza en mi, pero teniendo tan fuertes rivales no podía estar tranquilo y por eso me considero ahora el más feliz de los atletas. Participé en una gran competencia, luché contra los mejores atletas del evento y logré mi máxima aspiración que era ganar el triple salto en los seniors. Estoy contento».

(Por M. F. de la Reguera)

Cada día mejor... ha dicho Armandito Cuervo y la temporada de campo y pista le ha reservado los más brillantes triunfos que ha podido conquistar un atleta joven. Pasó victoriosamente por las Competencias intercolegiales, batiendo el record en Cuba y Centro América. Un nuevo esfuerzo lo llevó a superar su marca inicial en los juniors y ayer tarde definitivamente se consagró como un verdadero fenómeno del campo registrando un brinco de 47 y media pulgadas que resulta sencillamente admirable. Cuervo, orgullo del Colegio de la Salle, recibió ayer su espaldarazo definitivo al clasificarse como el primer hombre en el más importante evento del año. Se graduó Armandito Cuervo en uno de los eventos de mayor interés y emoción que se han registrado en Cuba durante muchos años. Fué el triple salto de ayer una lucha enconada de verdaderos «ases». Un repaso a ese resultado importantísimo del programa nos acusa el esfuerzo extraordinario de todos los que compitieron y la lucha enorme que se libró por los primeros puestos entre Manolo Suárez, Cuervo y Mario Cuevas, quien igualando el anterior record de Cuba, solo obtuvo un tercer lugar. Los cuatros atletas que «entraron en el dinero» en este evento saltaban todos más de cuarenta y cinco pies demostrando el progreso enorme que se ha observado entre los atletas cubanos en la competencia del triple salto.

Mucho público asistió ayer al Vedado a presenciar, principalmente, el triple salto y no salió defraudo. Una gran competencia se brindó sin duda para dejar marcado un nuevo record que nos parece que con mucha dificultad se lograra borrar. En otro lugar de estas páginas ofrecemos un resultado gráfico de lo que fué el triple salto ayer y como Manolo Suárez tuvo que agotar todas sus energías sin lograr superar el brinco de Armandito. Tres veces saltó Manolo Suárez más de cuarenta y seis pies y estimamos que este es un detalle lo suficientemente elocuente para proclamar las condiciones brillantísimas de un atleta.

LOS CIEN METROS...

Las eliminaciones en los cien metros fueron en extremo lucidas. Conrado Rodríguez reapareció en la distancia finalizando a la cabeza de todos en su heat y fué Eddy López el triunfador en el segundo heat eliminatorio de la distancia más corta del programa. Esta tarde se presenciará una gran prueba entre los ases: Conrado, Suárez, Alberto Fernández, Eduardo López, García y Cabrera... Un duelo a muerte...

NAVARRO TRIUNFADOR...

El flamante campeón de los juniors en la distancia larga no pudo superar aye ra Julio Navarro en los diez metros. En los primeros momentos se marcó el paso en la gran distancia pero Navarro, que siempre ha demostrado rara inteligencia en su evento, fué borrando la distancia hasta lograr el primer puesto defendiendo su posición en el resto de la competencia y logrando finalizarla sin amenaza de ninguna especie. Rojo fué el segundo y el tercero se le reservó a Juan González, un representante del Varadero.

TORRECILLA, SORPRENDIO

El el shot put se cayó un favorito y en los últimos momentos. Rafael Torricella, que tiene su personalidad deportiva definida en el basket, logró una buena marca en su última oportunidad para ganar el evento por encima de todos sus adversarios. Alexander salió a la canchas favorito... pero se quedó a una nariz de su adversario: 39.6¾ registró Torricella y 39.6½ Alexander.

GUERRA, ROJAS, ROMO Y ALCORTA....

Otros ganadores de la tarde. Guerra en la jabalina seguido de Mario Cuevas. Rojas en la garrocha con un bonito salto de 11 piezas. Romo en los mil quinientos metros, una prueba difícil. Alcorta en los cuatrocientos metros con obstáculos altos, el evento de los «hombrecitos»...

EXHIBICION FEMENINA

Solo dos atletas de las inscriptas se presentaron a competir en la tarde de ayer: Conchita Arce y Ascennet Donadio. Ofrecieron una prueba de exhibición en los doscientos metros que fué ganada fácilmente por Conchita Arce. El presidente de la Federación, José Angel Sordo, nos encarga que citemos por este medio a todas las señoritas inscriptas a fin de que no dejen de asistir a la prueba que se les señala en el horario que ofrecemos al finalizar esta información.

EL FERROVIARIO, LEADER

Nuevamente el Club Ferroviario aparece con los mejores honores en el field day. Números atletas de ese Club clasificados y nadadores de evento. Indudablemente que en la temporada ha sido el Ferroviario el más interesado y el que mejor cooperación ha brindado a uno de sus miembros más caracterizados desde la presidencia de la Federación de Atletismo.

HORARIO PARA HOY

Se comenzará exactamente a las dos y treinta de la tarde:

HORARIO DEL DOMINGO 30

1. Carrera de 110 m. con obstáculos 2.30
2. Lanzamiento del Disco, 2.30.
3. Carrera de 100 m. 2.45
4. Carrera de 400 m. 3.00
5. Carrera de 5.000 m. 3.15
6. Salto Largo, 3.30
7. Carrera de 800 m. planos 4.00
8. Lanzamiento de Martillo 4.15
9. Carrera de 200 m. (Femeninos) 4.15
10. Carrera de 200 m. planos 4.30
11. Relevo de 4x400, 4.45
12. Relevo de 4x100, 5.00

RESULTADOS DE AYER

Garrocha

1. Gustavo Rojas. Ferroviario, 11 pies.
2. F. Ortega, Varadero, 10 pies, 10 pulgadas.
3. Francisco Gallo, 10 pies, 8 pulgadas.
3. C. M. Cabrera.

1.500 Metros

1. Luís Romo, Varadero. Tiempo 4.34 3 5.
2. Luís González, libre.
3. Luciano Rodríguez, Ferroviario.
4. Luís Rodríguez, Varadero.

10.000 Metros

1. Julio Navarro, Ferroviario. Tiempo 39.26 4|5.
2. Nicolás Rojo, Ferroviario.
3. Juan González, Varadero.

Shot put.

1. Rafael Torricella. H. L. C. 39. 6¾.
2. A. Alexander. Teléfonos. 39 6½.
3. Luís Estévez, Vedado, 39. 2½.
4. Ignacio Vázquez, 38.2½.

Triple salto.

1. A. Cuervo, libre: 47.0½
2. M. Suárez, Vedado: 46.7¾.
3. Mario Cuevas. Libre. 45.7½
4. Orlando Bello. libre. 45.0½

400 ms. obstáculos

1. R. Alcorta. Ferroviario. Tiempo: 1.4
2. F. Garteis. Ferroviario.
3. José Santana, Ferroviario.
4. Ernesto Bofill, Ferroviario.

200 ms Femeninos

1. Conchita Arce. Libre.
2. Ascenet Donadio.

gadas.

4. E. Olivera, Ferroviario 10 pies.

Jabalina

1. René Guerra, Ferroviario, 155 pies.
2. Mario Cuevas, libre 150 8¾.
3. F. Pérez, Ferroviario 148 8½.
4. Félix Guerra. Ferroviario 139. 10½.

100 ms. (eliminaciones)

1er. Heat

1. Conrado Rodríguez, Tiempo 10 3|5.
2. Manolo Suárez.
3. Alberto Fernández.

2do. Heat.

1. E. López, Vedado. Tiempo 10 4|5.
2. E. García.

"Armando es un gran atleta", -dijo Suárez

Después de haber sido vencido por el espectácular atleta del Colegio La Salle ,que es hoy idolo nacional, Manolo Suárez, formidable atleta del Vedado Tennis Club, que se consideraba el rival indicado de Armando en el triple salto, hizo el siguiente comentario a DIARIO DE LA MARINA:

«Armando es un gran atleta. Un muchacho modesto, batallador y merece el enorme triunfo que se acaba de apuntar. Me alegro en el alma que haya establecido un nuevo record de cuarenta y siete pies, y creo que si lo ayudasen podría llegar a ponernos bien alto en las Olimpiadas. Fuí vencido después de realizar el mejor esfuerzo de mi vida, y no me pesa, por qué sé que he sido derrotado por lo mejor que ha producido Cuba en el evento».

Al retirarse a la casa club, Manolo dijo finalmente: «Creo que los fanáticos no se podrán quejar de la competencia que les hemos brindado. Es la mejor que se recuerda en Cuba en muchos años.

Manush es derecho para tirar pero zurdo para batear. Mide 6.2 pulgadas y pesa más de 200 libras. Buddy Myer batea a la derecha Cronin y Harris a la derecha. El Washington adquirió al pitcher Stewart del San Luis.

Berger decidió el game con un par de homers

Con ellas metió 4 carreras que dieron a los Braves el triunfo sobre los Phillies

BOSTON, abril 29 AP. El gran bate de Wally Berger disparó hoy un par de home runs, metiendo cuatro carreras para dar a los Braves del Boston una victoria de 6 por 3 en el game de esta tarde.

El primer cuadrangular de Berger lo bateó en el cuarto inning, con las bases vacías, pero su segundo, que encontró a los Braves con desventaja de una carrera, empujó a dos compañeros delante de él.

Frank Pearce dejó a los Braves en ocho hits mientras sus compañeros daban 11 a Walter Betts, incluyendo dos doubles de Klein y dos más de Dugas. Los Phillies cometieron cuatro errores.

PHILADELPHIA

	V.	C.	H.	O.	A.	E.
Fullis, cf.	5	0	0	2	0	1
Bartell, ss.	4	0	1	1	3	1
Klein, rf.	4	0	2	5	0	0
Lee, lf.	5	1	1	5	0	0
Davis, c.	4	1	1	2	0	0
Finn, 2b.	4	0	1	0	3	1
Dugas, 1b.	4	1	2	9	0	0
Warner, 3b.	3	0	2	0	0	0
Pearce, p.	3	0	1	0	4	1
Totales	36	3	11	24	10	4

BOSTON

	V.	C.	H.	O.	A.	E.
Uubanski ss.	4	0	2	0	3	0
Jordan 1b.	3	1	2	19	0	1
Worthington, rf.	4	1	0	1	0	0
Berger, cf.	4	2	2	1	0	0
Hogan c.	4	1	0	4	0	0
Gyselman 3b.	4	0	0	0	8	0
R. Moore lf.	4	0	0	0	0	0
Maranville 2b.	3	1	1	2	5	0
Betts p.	2	0	1	0	3	0
Totales	32	6	8	27	19	1

Philadelphia . . 000 020 010—3
Boston . . . . 001 100 04x—6

Empujadores: Davis, Finn, Pearce, Berger 4; Jordan. Two base hits: Klein, Pearce, Jordan, Betts. Double plays: Pearce a Bartell a Dugas; Gyselman a Maranville a Hogan. Quedados en bases: Philadelphia 11; Boston 5. Bases por bolas: Pearce 1; Betts 3. Struck out: Pearce. Umpires: Barr, Quigley, Pfirman. Tiempo 1:32.

Grimes dió una espesa lechada al "Cincinnati"

Sólo tres hits pudieron batearle los Rojos al As de las bolas humedecidas

CHICAGO, abril 29.—AP.—Burleigh Grimes comenzó su primer game de la temporada hoy y dejó a los Reds del Cincinnati en tres singles Los Cubs del Chicago mostraron su aprecio por el esfuerzo y dieron la mejor exhibición de batting en la temporada, para blanquear a los Rojos y ganarle 7 por 0.

Grimes, con su bola de saliva trabajando hermosamente, dejó a los Reds sin hits por espacio de seis innings. En el séptimo, después que el juego estuvo demorado una hora debido a la lluvia, Jos Morrisey abrió con un single y fué el único patirojo que llegó a segunda, al batear Otti Bluege un sencillo. Un double play, sin embargo, borfó la amenaza de anotación. George Grantham dió el otro único hit, en el noveno.

Los Cubs batearon once hits siendo el principal un homer con dos hombres en bases pegado por Riggs Stephenson en el quinto durante el cual los Cubs anotaron seis carreras. Grimes fildeó admirablemente, participando en dos double plays.

		C.	H.	E.
Cincinnati	000 000 000	0	3	1
Chicago	001 060 00x	7	11	0

Baterías: Kolp, Frey y Lombardi, Grimes y Hartnett.

MEINE PITCHEO BIEN Y LUEGO DECIDIO EL GAME CON UN TUBEY

PITTSBURGH, abril 29. (AP.) — Heinie Meine completó su notable esfuerzo en un instante critico, al oatear un double que rompió un empate en el sexto hoy, para dar a los Piratas una victoria de 6 por 4 sobre los Cardenales.

El batazo de Meine metió a Piet. que había dado un triple a Finney, que recibió una base.

Los Cardenales pusieron la carrera del empate en tercera con ningún out en el octavo pero un double play de los Piratas cortó todas sus esperanzas.

St. Louis . . 020 000 020—4 10 2
Pittsburgh . 200 003 01x—6 9 1

Baterías: Walker, Crawford Dean y Wilson. Maine y Finney.

TESORO DEL ESTÓMAGO
CASTAÑO Y ALBA — MARCA REGISTRADA
TONICO DIGESTIVO Y ANTIGASTRALGICO
50 años de éxito. Cura pronto todas las enfermedades del estómago e intestino. Venta en Farmacias.

Luque contuvo el rally final de los Dodgers

Y proporcionó a los Giants su tercer triunfo seguido, en la serie vs. el Brooklyn

BOOKLYN, abril 29 AP.— Un pitching de relevo efectivo por parte de Adolfo Luque, cortando un rally de los Dodgers en el noveno inning, permitió a los Gigantes, leaders de la Liga ganar su tercer game consecutivo en la serie inter-barrios, 2 por 1.

Luque entró a pitchear con las bases llenas y dos outs después que Fred Fitzsimmons se debilitó al final de un bien pitcheado encuentro. Hizo batear a Joe Stripp un palomón a Sam Leslie, para sacar el último outo y salvar el game.

Después de mantener a los Dodgers en cuatro hits y una sola carrera (no limpia), Fitzsimmons se debilitó. Glenn Wright disparó un single, Hack Wilson, bateando de emergente por Sukeforth, dió un hit y Jake Flowers obtuvo un pase para preparar el camino al relevo de Luque.

Los Gigantes anotaron primero en el segundo inning, por singles sucesivos de Joe Moore, Jonhny Vergez y Gus Mancuso. El Brooklyn empató en la misma entrada, cuando Fitzsimmons dió dos bases, seguidas de un error de Blondy Ryan, para llenar las almohadillas. A continuación soltó el propio Fitzsimmons 1 wild permitiéendo anotar a Tony Cuccinello.

GIGANTES

	V.	C.	H.	O.	A.	E.
Davis cf.	4	0	0	1	0	0
Critz 2b.	3	1	1	3	7	0
Ott rf.	4	0	2	2	0	0
Leslie 1b.	4	0	1	14	0	0
Moore lf.	3	1	1	2	0	0
Vergez 3b.	4	0	1	0	1	0
Mancuso c.	3	0	1	0	1	0
Ryan ss.	3	0	0	4	5	1
Fitzsimmons p.	3	0	1	1	4	0
Peel (2) lf.	1	0	0	0	0	0
Luque p.	0	0	0	0	0	0
Totales	32	3	8	27	18	1

DODGERS

	V.	C.	H.	O.	A.	E
Stripp 3b.	5	0	1	0	1	0
Taylor cf.	3	0	0	3	0	0
O-Doul lf.	4	0	1	5	0	0
Frederick rf.	4	0	0	3	0	0
Cuccinello 2b.	4	1	0	5	2	0
Wright ss.	4	0	2	1	1	0
Bissonette 1b.	4	0	0	3	0	0
Sukeforth c.	2	0	0	7	2	0
Benge p.	1	0	0	0	1	0
Outen (1).	1	0	0	0	0	0
Shaute p.	0	0	0	0	0	0
Wilson (3).	1	0	1	0	0	0
Jordan (4).	0	0	0	0	0	0
Flowers (5).	0	0	0	0	0	0
Totales	33	1	6	27	7	0

Anotación por entradas

Gigantes. . . . . 010 001 000—2
Dodgers. . . . . 010 000 000—1

Two base hits: Fitzsimmons, Leslie. Carreras producidas por los bateadores: Mancuso, Leslie. Double plays: Stripp a Cuccinello a Bissonnette. Critz a Ryan a Leslie. Sukeforth a Cuccinello. Struck outs: Fitzsimmons 0, Benge 4, Luque 0. Bases por bolas: Fitzsimmons 4, Benge 1, Luque 0. Wilds: Fitzsimmons. Umpires: Stark y Klem. Observaciones: (1) bateó por Benge en el 7o; (2) bateó por Moore en el 9o; (3) bateó por Sukeforth en el 9o; (4) corrió por Wilson en el 9o; (5) bateó por Shaute en el 9o.

Todavía es muy temprano para juzgar el calibre de los nuevos players del Filadelfia, pero, parece que Higgins es superior a Finney. Johnson está demostrando muy buenas condiciones.

SELECCIONES DE SALVATOR

PRIMERA CARRERA.—RECLAMABLE
4 1—2 Furlones. Para ejemplares de dos años.
PREMIO 150 PESOS
FANNIE LOU *Parece ganador*

Fannie Lou	125	No debe pasar gran trabajo
Upjulep	116	Ha partido mal en sus últimas
Trimalta	114	Lleva un gran jockey encima.

También correrán: Aevos Girl, 113; Hour Color, 113 y La Codorniz, 116.

SEGUNDA CARRERA.—RECLAMABLE
6 furlones. Para ejemplares de 4 años y más.
PREMIO 150 PESOS
BLACK VIM *Carrera difícil*

Black Vim	100	Va ligero y buena posición
Play Choice	110	Tiene buenas probabilidades
Netie Pebbles	109	No parece estar en forma
Precious Ann	100	La pista de hoy le favorece
Pere Noel	114	No se le debe descartar

También correrán: Brown Mole, 100; Nelson, 112; Vivian Wright, 104; Hasty Girl, 107; Fair Atina, 109; Mexican D. 109; Pernoel, 104; Doc Connor, 114; Shield 107 y Rose Tournament, 100.

TERCERA CARRERA.—RECLAMABLE
6 furlones. Para ejemplares de cuatro años y más.
PREMIO 150 PESOS
PATRICK CALLAHAN *Debe cobrar.*

Patrick Callahan	114	Mucho depende de su jinete
Stefans Lass	107	Es el contrario lógico a batir
My Madam	107	Está corriendo aceptablemente
Ada Epinard	109	No debe durar la distancia
Timekeeper	114	Otro que está medio averiado

También correrán: Pictover, 110; Blue Mamie, 105; McTinkle, 107; Abduction, 112; Billycoo, 107; Grey. Gull, 107; Sun Dance, 112; Dais, 107 Brown Supinet, 192 y Tryor, 112.

CUARTA CARRERA.—RECLAMABLE
Milla y Dieciseisavo. Para ejemplares de 4 años y más.
PREMIO 150 PESOS
ROUGH RIDER *El lógico.*

Rough Rider	111	El único que se ha distinguido
Surely	111	Posiblemente el que habrá que batir
Campomanes	107	No se si durará la distancia
Clear Sky	112	Una ruína de un gran caballo

También correrán: True Play, 106; Red Likker, 112; Sam Slick 112; y Heighe Bob, 111.

QUINTA CARRERA.—RECLAMABLE
6 furlones. Para ejemplares de cuatro años y más.
PREMIO 200 PESOS
PANAX BIEN *Corrido*

Panax	114	Ha derrotado a mejores
Little Turtle	114	En su última corrió muy mal
Dick Weidel	114	Peligroso si parte rápido
Film	114	No siempre lo corren igual

También correrán Wandering Gold, 112 y Joust, 109.

SEXTA CARRERA.—RECLAMABLE
Milla y Dieciseisavo. Para ejemplares de 4 años y más.
PREMIO 150 PESOS
CURT *el más veloz.*

Curt	111	Tiene la velocidad inicial
Jaz King	106	Este hace sus mejores en fango
Spanish Lay	112	Otro de la comparsa perruna

También correrán: Matins Minister, 107; Real Silk, 106; Fauquiers Pride, 101 y Lightfoot Don, 112.

SEPTIMA CARRERA.—RECLAMABLE
Distancia Club Hipico. Para ejemplares de 3 años.
PREMIO 150 PESOS
ADOLPH KRASA *Puede repetir.*

Adolph Krasa	104	Su carrera de carrera muy buena
Chance It	114	Parece el caballo a derrotar
Pendulum	119	El peso puede perjudicarlo.
Onanon	105	Ha hecho algunas carreras buenas
Cahrming Emma	114	Sus últimas no son gran cosa

También correrán: Singleam, 113; Royal Express, 116; Sansixty, 105; Sauf, 106 Wild Money, 101 y El Polar 110.

OCTAVA CARRERA.—Reclamable
Milla y Dieciseisavo. Para ejemplares de cuatro años y más.
PREMIO 150 PESOS
PUTTER *Está Invencible.*

Putter	109	Tiene la ventaja de Pernia
Smiling Moon	109	Su forma actual es soberbia
My Last Honey	105	No es posible descartarlo
Evening Sky	104	La yegua mora es de clase

También correrán: Gabrielle, 104; Czarist, 101; Workless, 104; Infi-Shot, 108; James T. 111 y Fair Glow 106.

JOHN HERRERA GANO POR K. O. TECNICO A ANGEL SANCHEZ

El programa estuvo bien presentado por Aramís y fué del agrado de todos

El programa de boxeo presentado por Aramis en la Arena Cerveza Cristal fué del agrado del público que asistió anoche entusiasmado a presenciarlo. El más destacado macht de la noche fué el celebrado entre Angel Sánchez y John Herrera, pesando cada uno 171 libras. De acuerdo con lo que habíamos anunciado ganó el estibador del Cayo Juan Claro, que responde al nombre de John Herrena.

Se impuso en definitiva el punch y la mayor resistencia del boxeı oriental, pero si el encuentro hubiera estado marcado a doce rounds lo hubiera ganado por puntos Angel Sánchez que hasta ese episodio había marcado más por haber boxeado con más inteligencia. Sánchez le soportó al estibador todo el punch hasta ese round doce, marcando él tres de cada cinco golpes que se cambiaban, pero en el round trece comenzó a agotarse Angel en el catorce apenas podía sostenerse, y en el quince suspendió el referee la pelea, con muy buen juicio, pues era innecesario que Sánchez recibiera más castigo, se encontraba indefenso de espaldas a las sogas sobre una esquina neutral cuando Fello levantó el brazo de John Herrera, lo que todo el mundo aplaudió pues era el gesto que se imponía en aquellos momentos, saliendo vencedor el oriental por knockout técnico.

Marcelino Carrillo con 152 libras le ganó la decisión a Kid Lombardo con 140 en seis rounds, era el bout se mifinal del programa y el que menos valió de todos. Le dieron la decisión a Carrillo por haber tirado a Lombardo por el conteo de siete una vez, pero ambos no pudieron hacerlo más mal.

Pepe el Herrero pesando 176 libras noqueó a Rafael Pérez con 170 en el segundo round. El Herrero parecía llevar en cada guante una mandarria y resultó mucho para el prolongado Pérez. Prudencio Arce y Al Brown, hicieron tablas el segundo preliminar a seis rounds y Eddy González se anotó un k. o. sobre el fascista Lopeti al levantarse las cortinas. El impacto tuvo lugar en el cuarto episodio.

JONRONEROS

(Por The Associated Press)

HOME RUNS DE AYER

Berger, Braves	2
Stephenson, Cubs	1
West, Browns	1
Finney, Athletics	1

LOS LEADERS

Gehrig, Yankees	5
Ruth, Yankees	4
Berger, Braves	4
Foxx, Athletics	3
Bottomley, Reds	3
R. Johnson, Red Sox	3

TOTAL POR LIGAS

American	16
National	24
TOTAL	40

LOS SEIS DE LA FAMA

Fred Schulte, del Washington, saltó al primer lugar entre los bateadores de las Grandes Ligas, mientras los leaders de la Liga Nacional perdían puntos de modo alarmante. Schulte dió dos hits en cuatro veces al bat, elevando su marca a 418 y colocándose sobre Dick Bartell, de los Phillies, nuevo leader de la Nacional, por un punto. Sam West, disparando tres hits en cuatro veces al bat, mejoró 23 puntos y pasó al segundo lugar de la Americana, quitándoselo a Jim Foxx. Gabby Hartnett, catcher del Chicago, bateó dos de tres y pasó a Johnnq Verges, para quitarle el tercer puesto de la Liga Nacional. Bartell ganó la delantera en el viejo circuito bateando un hit y manteniendo su pérdida en 15 puntos, mientras Johnny Frederick fallaba. Los seis primeros son:

	J.	V.	C.	H.	Av.
Schulte, Senators	15	55	10	23	.418
Bartell, Phillies.	14	48	7	20	.417
West, Browns	16	63	9	26	.413
Frederick, Dod	11	30	5	12	.400
Foxx, Athletics	14	54	11	21	.389
Hartnett, Cubs	12	40	3	15	.375

Guillermo Pi.

En busca de un tipo de carrocería que aumente la velocidad del auto

En la interesante revista americana «Motor», hemos visto publicado un artículo de su editor técnico, en el cual trata de los resultados obtenidos por el Ingeniero consultor de la Briggs Mrg. Co., Mr. Herbert C. Winter, en sus experimentos realizados en un túnel de aire, con el objeto de diseñar una carrocería que ofrezca la menor resistencia al aire posible.

Para aquellas personas que no sepan lo que es un túnel de aire, seguramente que la explicación de lo que es éste les interesará. Se trata de un túnel del cual el aire fluye a una velocidad determinada, pongamos, por ejemplo, 80 kilómetros por hora. El automóvil que ha de probarse es suspendido por medio de cables, de manera que la fuerza del aire sobre éste pueda medirse. Para compensar la reacción a tierra se coloca otro modelo debajo del que se va a probar, quedando este último suspendido por medio de un poste vertical. El modelo que va a probarse, o sea, el que está arriba, es de tipo «standard» y el de abajo es un tipo diseñado especialmente para que ofrezca una resistencia al aire completamente menor.

Antes de describir los resultados obtenidos por Winter, será mejor explicar que el perfilado ideal de carrocería, es el que permite que el aire se deslice suavemente sobre la superficie del auto. En las pruebas del túnel, siempre que haya una parte de la superficie donde se forma un remolino de aire, es debido a que la forma de esta parte ofrece resistencia.

De los experimentos realizados, Winter ha sacado en consecuencia que no es necesario, como creen muchos otros famosos ingenieros, alterar radicalmente el diseño de la carrocería para conseguir ésto. El estima que no es necesario que la línea del parabrisas se incline con exceso, ni que la parte posterior del auto sea exactamente igual a la cola de un pescado, etcétera, ya que según los resultados de sus experimentos, se consigue una resistencia al aire considerablemente menor, mediante superficies de líneas suaves, esquinas redondeadas, eliminación de cambios bruscos en el contorno, así como eliminaciones de proyecciones.

El Parabrisas inclinado hacia delante proporciona la misma menor resistencia al aire que la obtenida por un parabrisas inclinado hacia atrás a un ángulo de 45 grados, pero la visión al través del último será dificultosa, tan pronto caiga alguna cantidad de polvo en el cristal.

Asimismo, sin tener que llegar a la parte trasera en forma de cola de pescado, la succión en esta parte queda reducida considerablemente por una pequeña moldura vertical en los cuartos traseros. Aunque es cierto que esta moldura causa alguna turbulencia, es beneficiosa, ya que hace que el aire se acerque más a la parte trasera, reduciendo más la succión y, por lo tanto, aminorando la resistencia al aire.

Así como muchos estiman que el desarrollo de carrocerías de líneas perfiladas es la única solución de aire, Winter opina que distintos experimentos en túneles, de aire, proporcionarán formas más adaptables, variadas y satisfactorias.

LA IMPORTACION DE PETROLEO EN ITALIA

Las compras italianas de petróleo a los Estados Unidos continúa disminuyendo, mientras aumentan las que se efectúan a Rucia, Persia y a las Indias Holandesas.

Durante los tres primeras meses de 1932 Italia importó a los Estados Unidos 17,120 toneladas de esencia, contra 30,431 y 65,336 toneladas en 1931 y 1930 respectivamente.

Las compras efectuadas a Rusia se elevan a 32,700 toneladas contra 26,581 y 39,442 y las que se efectuaron a las Indias Holanesas de 15,588 contra 2,535 y 60.

Mofuco

con su red de estaciones y su personal experto le ofrece el mejor de los servicios

PRUEBELO EN SU AUTOMOVIL

LA ANATOMIA DEL AUTOMOVIL

Del excelente libro profesional titulado «Catecismo del Automóvil», extractamos el siguiente comentario, por considerarlo siempre de palpitante actualidad y que seguramente resultará de sentido provechoso para nuestros lectores:

El automóvil puede compararse en cierto modo a un animal viviente, y nuestro compañero Ravigneaux ha intentado antes que nosotros establecer y justificar esta comparación, en paralelos exactísimos. Seguiremos su ejemplo para hacer ver las analogías que presenta el mecanismo creado por el hombre, con el animal dotado de movimiento y de voluntad.

En efecto, lo mismo que éste, el automóvil tiene un esqueleto, miembros, estómago, pulmones, músculos y nervios, todo elo encerrado en tejidos protectores de las partes vitales; como él, el automóvil tiene movimientos voluntarios y reflejos, una sensibilidad particular y, como él, está sujeto a las enfermedades.

El esqueleto de un automóvil es un bastidor de forma rectangular y lleva cuatro ruedas, que son sus miembros directores y motores; los músculos los constituyen la transmisión que comunica a las ruedas motores que transmiten a la máquina la voluntad del conductor por conductos que, como el ser animado, parecen muy débiles para los esfuerzos que deben sufrir.

Los sistemas respiratorios, nutritivo y motor del automóvil poseen—dice M. Ravigneaux— una organización especial, por la que pueden compararse a las pulsaciones del corazón, que llevan la vida y el movimientb a todas las partes de este cuerpo maravilloso. Podría suponerse en el reino animal la existencia de un ser constituído de tal manera que el corazón fuera un órgano que utilizara directamente la energía contenida en los alimentos que le proporciona el estómago, y que sirviera de los músculos para transportar esta energía a los miembros. Tal es siempre la ley que preside a las manifestaciones exteriores de la vida en el animal que se llama automóvil.

El carburador es el estómago que prepara el alimento y lo hace asimilable para el productor de fuerza en los carruajes de petróleo; los carruajes de vapor desempeña esta función la caldera, y en el coche eléctrico, el acumulador. Desgraciadamente, en todos estos sistemas de generación de la energía que ordena el movimiento de los miembros no lo consigue sin gran complicación en los órganos que tienen por objeto regular las fases de su funcionamiento. Así se ve que el motor de petróleo exige un mecanismo de distribución para la admisión y escape de los productos de la combustión; una serie de aparatos eléctricos para la inflamación de los gases combustibles en el momento deseado de la carrera del émbolo; un regulador para mantener sensiblemente uniforme la velocidad, y, por último, una canalización de agua para el enfriamiento de las paredes del cilindro, recalentadas por las explosiones sucesivas de los gases que tienen lugar en su interior.

Los músculos que trabajan para accionar los miembros se reemplazan en el automóvil por una transmisión mecánica, que pone en relación al motor con las ruedas propulsoras por medio de trenes de engranajes.

A lo largo de esta transmisión existe en un punto una solución de continuidad, que desaparece cuando se quiere ligar el motor a las ruedas, haciendo para ello intervenir un organismo de acción progresiva, que es el embrague.

En todos los sitios en que puede existir rozamiento de partes mecánicas unas con otras, se lubrifican las superficies de contacto con aceite mineral o con grasa, lo que constituye una nueva analogía con el animal, cuyas articulaciones están todas lubrificadas por la sinovia.

Por último, se asegura la dirección con el giro hacia la derecha o hacia la izquierda del eje de los miembros anteriores, es decir, del avantrén, cuyas ruedas están montadas sobre pivotes ligados por una barra y engranajes a un vástago colocados oblicuamente y que termina en su parte superior en un volante colocado bajo la mano del conductor.

Por este ligero estudio comparativo se ve cuántos puntos de semejanza existen en realidad entre el automóvil (animal de cuatro ruedas) y el animal de cuatro patas. Los dos poseen un esqueleto, miembros motores y directores, un corazón, un estómago, músculos y nervios, además de poseer cada uno su sistema circulatorio particular, que es de sangre en el uno y de agua, esencia y aceite en el otro.

No falta más, para que la semejanza sea completa, que un cerebro que ordene los movimientos y dé vida al animal de metal. Este cerebro-motor es el del conductor del carruaje; él es alma de la máquina, a quien obliga a obedecer su voluntad. Apoyándose sobre un botón o sobre una palanca, anima tal o cual órgano, desencadena la fuerza o la modera y regula, la alimentación, la velocidad y la dirección del monstruo de acero, con el cual en lo sucesivo ha de formar un cuerpo de que es él el pensamiento. Mejor que el caballo, el automóvil obedece a su dueño; arranca, evoluciona, vira, disminuye de velocidad y se detiene, con el simple juego de algunas manecillas; en fin, como un animal viviente, tiene sus fantasías, sus repugnancias y su enfermedades y todo el talento del que quiere convertirse en un verdadero automovilista consiste en conocer la anatomía de su corcel, su particular manera de ser; es decir, la manera de cuidarlo para mantenerlo en buena salud y evitar la enfermedad, la parada forzosa, que provienen, la mayor parte de las veces, más que de un defecto de la máquina, de una falta o de un olvido del conductor.

La última novedad que se ha registrado en la industria de la goma en los Estados Unidos, es la presentación de los neumáticos «super-balón» o «Buñuelos», que son tan grandes que se ajustan directamente a la maza de la rueda, eliminándose así la necesidad de los rayos. Los nuevos neumáticos, aunque le dan al coche un aspecto de persona con los tobillos hinchados, proporcionan indudablemente un andar mucho mejor, especialmente sobre caminos malos.

Al anunciarlos se dice que constituyen el mejoramiento más importante que se haya registrado en cuestión de neumáticos.

Un nuevo aparato hace accionar el embrague y el freno por vacío

Una fábrica de piezas independientes de automóviles ha producido un aparato aplicable a los últimos modelos de los coches Ford, que permite a los conductores hacer funcionar los pedales del embrague y de los frenos por medio del vacío. La invención de este dispositivo se considera como un paso más hacia adelante para la producción de automóviles, cuyo manejo está librado más a los pies que a las manos.

Se trata de una pieza que se coloca en el sistema de los frenos del coche Ford para multiplicar, por medio del vacío, la presión que debe aplicarse al pedal de los frenos.

La válvula de vacío se coloca dentro del propio cilindro, completamente encerrada y protegida contra la tierra, y actúa por medio de una varilla que se extiende a través de la propia varilla hueca del pistón. Un dispositivo muy ingenioso, colocado entre los frenos y la varilla del pistón del cilindro, permite que actúe la válvula con la más ligera presión del pie sobre el pedal. En la instalación de los frenos ha sido posible también aumentar la acción del pedal, es decir, disminuyendo la presión necesaria para hacerlo accionar y así se aumenta apreciablemente su funcionamiento. El grado del poder deseado queda enteramente a juicio del conductor.

Se coloca una cubierta de goma sobre la varilla del pistón para protegerla en todo momento. Dentro de esta cubierta de goma se coloca material filtrador, de modo que solamente entre en el pistón aire limpio y libre de tierra y toda clase de elementos extraños.

La instalación del nuevo dispositivo es en extremo sencilla, y puede ser hecha por un mecánico o por el propio dueño del coche, si tiene nociones elementales de mecánica. No se elimina ninguna de las piezas originales del automóvil Ford, ni tampoco hay cambios en el sistema básico del funcionamiento.

Las partes esenciales del control del embrague son un cilindro y una válvula que se colocan fuera del alcance de la vista, debajo del capot. La línea de tubos para la conducción del aire y para formar el vacío y las conexiones entre la válvula de control y el pedal acelerador, se sitúan también convenientemente fuera de la vista.

Cuando se elimina toda presión del acelerador, su movimiento hacia arriba obliga a la válvula de control a abrir la línea de vacío que conduce al motor. El pistón no puede funcionar hasta que se elimina toda presión del pedal acelerador.

El funcionamiento del embrague se obtiene con una presión muy ligera sobre el pedal acelerador, y con la presión que quiera darle el conductor. La forma natural de «dar gas al coche» es todo cuanto se necesita. La válvula del poder cierra la línea del vacío, y el resorte del embrague pone en acción a éste como cuando se realiza una presión normal con el pie.

Existe, sin embargo, esta diferencia: a medida que el pistón del cilindro baja, entra aire debajo del pistón que amortigua el movimiento de éste y del pedal del embrague, como una puerta provista de un cierre automático impide que éste se cierre de golpe. El control del embrague se realiza con precisión mecánica.

NOTAS RAPIDAS

En Inglaterra se está construyendo un vehículo que podrá transportar doscientas cincuenta toneladas de peso, sobre sesenta ruedas.

La importación de automóviles en Francia, durante el año 1932 ha sido de 1445 vehículos de turistas, contra 1648 en 1931 y 171 camiones, contra 344 en 1931.

En el curso del mismo período se han exportado 14,48 vehículos de turismo, contra 20,269 en 1931 y 1,776 camiones, contra 2,418 en 1931.

El pequeño automóvil «American Austin», parece que va a tener gran aceptación en Cuba. Muchas droguerías, tostaderos de café y otras importantes casas, los están usando. El pequeño «Austin» recorre de 65 a 80 kilómetros aproximadamente por galón de gasolina y con un galón de aceite tiene para unos 1800 kilómetros.

Los Estados Unidos continúan construyendo sus carreteras con superficie de cemento, no obstante en Francia se utilizan para ese fin, todos los años cerca de 600,000 toneladas de alquitrán.

En Colonia y Hamburgo el Gobierno ha cerrado el tráfico de algunas calles, con el objeto de que los niños puedan jugar libremente y sin peligro.

El gobierno de Honduras, ha prorrogado por tres años la franquicia aduanera para automóviles, camiones y neumáticos y cámaras de aire y lubrificantes.

En Inglaterra los automovilistas pagan sus chapas de circulación, por trimestres.

La crisis bancaria de Detroit ha quedado solucionada con la formación de una institución financiera denominada National Bank of Detroit, con un capital social de 25 millones de pesos, de los cuales una mitad ha sido suscrita por la firma General Motors Corp.

El Banco recibió también de la Chrysler Corp. un depósito de cinco millones de pesos. También hicieron grandes depósitos la Ford Motor Company y otras organizaciones de la industria automovilista.

Los dueños de hoteles y casas de huéspedes, en Francia, y especialmente los limítrofes con otras naciones están sufriendo terriblemente por la falta de turistas, a raíz del nuevo impuesto francés de trece francos diarios por persona a los automovilistas extranjeros que penetran en Francia.

La acidez del Estómago es Peligrosa

Las personas que sufren indigestión o descomposición del estómago

DEBEN CORTAR ESTE AVISO

«El mal de estómago, la dispepsia, la indigestión, la acidez, el flato, la fermentación de los alimentos, etc., se deben casi siempre a acidez crónica del estómago»,—ha dicho un médico prominente.

En el estómago se produce con alarmante rapidez ácido clorhídrico abrasante. Este ácido irrita e inflama el delicado tejido del estómago y con frecuencia causa gastritis y peligrosas úlceras en el estómago. No se tome pepsina ni digestivos artificiales para combatir la acidez del estómago, pues sólo se logra un alivio pasajero del dolor al hacer pasar a los intestinos los alimentos agrios y fermentados.

En lugar de buscar ese alivio temporal, neutralícense los ácidos con Magnesia Bisurada en un poco de agua caliente y se logrará no sólo disipar el dolor sino que la digestión de alimentos se hará con naturalidad. No hay nada mejor que la Magnesia Bisurada para atemperar y normalizar el estómago ácido. Absorbe el dañino exceso de ácido como lo haría una esponja y permite que el estómago funcione bien en pocos minutos. La Magnesia Bisurada puede obtenerse en cualquier botica bien surtida, ya sea en polvo o en pastillas. Es segura, eficaz, agradable al paladar y no es un laxante y cuesta muy poco.

ANUNCIO.

El nuevo modelo Chevrolet de seis cilindros

Las características principales del nuevo Chevrolet, de seis cilindros, compañero de la serie Master grande de 1933, son las siguientes:

Distancia entre los ejes: 107 pulgadas.

Neumáticos 17|5x25 pulgadas.

Peso, modelo coche: 2,425 libras

Peso, cupé de 2 pasajeros: 2,335 libras.

Peso, cupé deportivo: 2425 libras.

Motor de 6 cilindros.

Diámetro interior del cilindro: 3 5/16 pulgadas.

Carrera del émbolo: 3.1/2 pulgadas.

El motor del modelo pequeño es casi igual al del compañero grande. El nuevo grupo motor es de tipo de válvulas en la culata. Tiene émbolo de hierro fundido, cigüeñal contrapesado, carburador de tiro descendente, avance de encendido por sistema centrífugo y de vacío, lubricación baja presión, combinación de silenciador de admisión y depurador de aire y selector octane. El montaje del motor es igual al del modelo Chevrolet de 1932.

Campbell camino de los 500 kilómetros

El nuevo record de Campbell, establecido en la fantástica cifra horaria ¡121 metros por segundo!— no satisface todavía al célebre conductor inglés que ha dicho que no descansará hasta que rebase los 500 kilómetros de medida horaria, cifra que es la meta de sus ambiciones.

No obstante Campbell reconoce que en estas pruebas se ha encontrado con dificultades nuevas, nacidas de la elevación del record.

El vuelo Sevilla-Habana por el Capitán Mariano Barberán y el teniente Joaquín Collart, es una cuestión resuelta ya por el gobierno de España, quien dispondrá los fondos necesarios para financiar el vuelo trasatlántico, que será el mayor realizado por mar, el cual es casi seguro se efectuará en la primera quincena del mes próximo. El aparato que se usará para esa travesía, ha sido hecho en los talleres de Construcciones Aeronáuticas de Getafe, el cual cuenta con un magnífico motor Hispano de 600 caballos, del tipo Breguet. Los pilotos españoles se proponen hacer una velocidad de 180 kilómetros por hora, por lo que se calcula emplearán en ese vuelo de cuarenta y dos a cuarenta y cinco horas.

En Detroit se ha emprendido, gradualmente, la producción de automóviles y se anticipa que dentro de pocas semanas, todas las fábricas se hallarán de nuevo en plena actividad.

Una revista italiana de automovilismo, sostiene que si un médico, cuando se le muere un enfermo, o lo mata, queda libre de pena porque el título lo habilita para ejercer su profesión, también el automovilista, con su respectivo registro, debía estar exento de pena en caso de accidente, puesto que también se le ha sometido a exámen y cuenta con título de habilidad expedido por el Estado.

EL RELAMPAGO

de CARLOS ALONSO

Compra y venta de automóviles. Repuestos de todas las marcas de autos y camiones

COMPRANDO EN ESTA CASA AHORRARA DINERO

CONCHA No 113 X-1987 - X-3344

HABANA

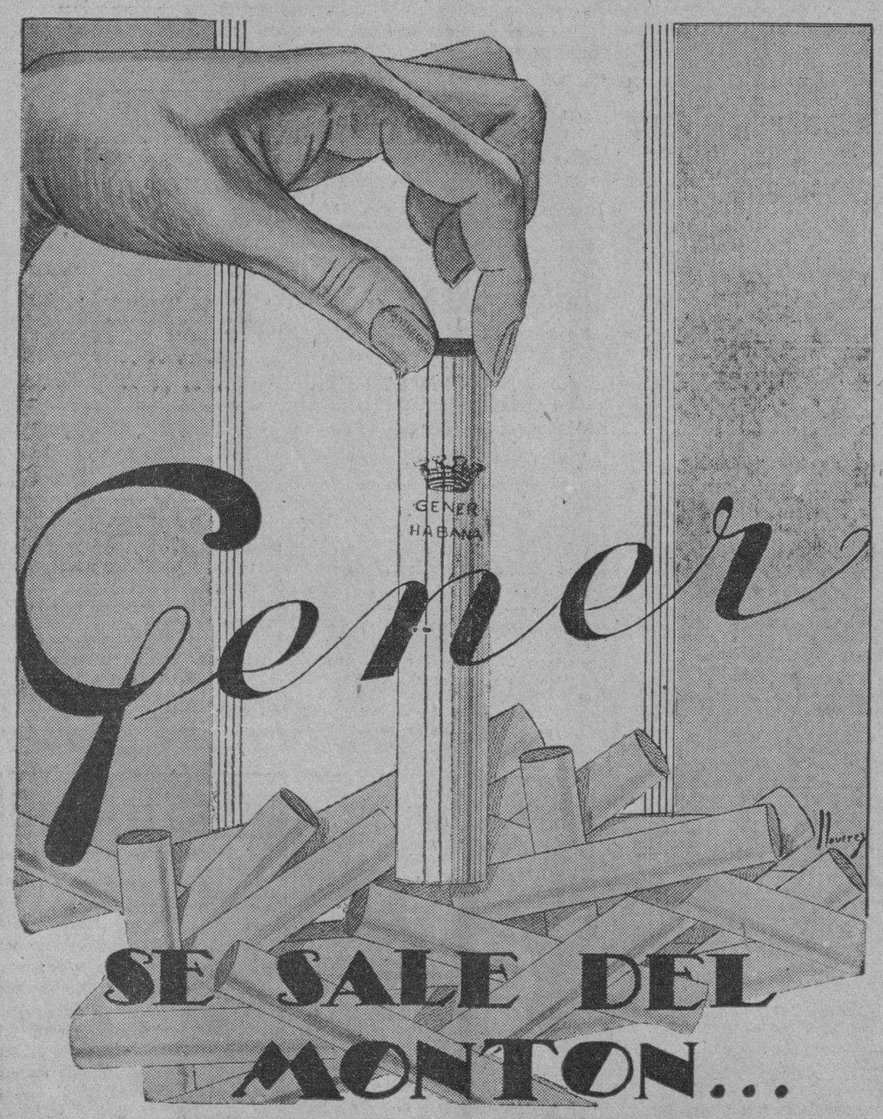

Los GENERES DE GENER son la obra maestra de GENER

El cigarro cumbre

M.E.C.D. 2016

CARLOS MARX

El once de marzo de 1883, cruzaba lentamente las calles de Londres un modesto cortejo fúnebre. Como en la generalidad de estos entierros, nadie paró mientes en éste, ni se fijó en el pequeño acompañamiento que seguía solemnemente al féretro. Así llegó la comitiva al cementerio de Highgate, donde ante una fosa abierta, y con voz entrecortada por los sollozos, Federico Engels, rodeado de un puñado de fieles, rindió el último tributo de cariño, al amigo de toda la vida y colaborador, Carlos Marx.

Cincuenta años han transcurrido desde aquel día. Durante ese período, el nombre de Carlos Marx ha adquirido renombre universal. Defendiendo sus principios y sus indestructibles fundamentos, el Partido Socialista agrupado bajo sus banderas, cincuenta millones de hombres, que marchan en pos de su emancipación.

Las doctrinas del Socialismo marxista han penetrado en todos los países. Sus doctrinas son predicadas a diario en la plaza pública, en teatros y en salones, y todos los idiomas las han extendido entre el proletariado. En torno de esas teorías ha surgido un arte, una literatura, un teatro, impregnado todo de las doctrinas de Carlos Marx.

Sería interesante, y aun esencial para los discípulos de Marx, poseer una idea completa de la personalidad del maestro, porque con ello comprenderíamos los sufrimientos que hubo de soportar el apóstol del movimiento para la regeneración humana. Expulsado de un país a otro, con la miseria siempre por compañera, y viendo morir por ella a los más queridos de los suyos, Marx ofrece al mundo uno de esos casos ideales de lucha por la causa de la humanidad, prescindiendo de los pesares y padecimientos consiguientes. Las líneas siguientes, tienen por objeto contribuír a traer el retrato de aquel hombre memorable, que algunos de sus enemigos han tratado de desvirtuar.

En la bella ciudad de Treveris, situada en la provincia alemana del Rhin, vivía en el primer tercio del siglo XIX, con su esposa Enriqueta y un hijo. Allí, el cinco de mayo de 1818, vino al mundo su segundo hijo, Carlos Enrique Marx.

En los primeros años de su infancia, y aun durante su juventud, los rasgos característicos que suelen observarse en esos períodos de la vida de los grandes hombres, apenas si pueden ser señalados en Carlos Marx. Cursó estudios en el Gimnasio (Instituto) de Treveris, obteniendo buenas notas, pero nada más. Quizá las huellas más profundas de su educación fueron las que dejó en su espíritu juvenil la influencia de su padre, ardiente discípulo de Voltaire, Locke y Leibnitz, y que trasmitió al joven Carlos los ideales de aquellos hombres en un lenguaje que conmovía su alma. Pero aparte de esto, poco puede observarse que influyera determinadamente en la tendencia que siguió posteriormente.

Marx siguió la carrera de leyes en la Universidad de Bonn; pero con escasos resultados. Trasladóse luego a la Universidad de Berlín, con esperanza de alcanzar mejor éxito, y también obtuvo igual resultado. Una empresa amorosa, unida a una gran transición espiritual que por entonces sufrió, debida al esfuerzo mental necesario para resolver el problema de la vida, contribuyó a aquel fracaso. Las repetidas cartas de su padre rogándole no prescindiera del hogar no influyeron lo más mínimo en su ánimo, Al cabo, las ilusiones de Marx padre, que abrigaba la esperanza de que su hijo fuese un gran jurisconsulto se desvanecieron ante la fría realidad. Acaecida por entonces la muerte de sus padres, Marx recobró la serenidad y despertó del estado en que había caído.

Por fin logró Marx acabar sus estudios universitarios, y obtuvo el grado de Doctor en Filosofía, en Jena, en 1844; aun cuando de nada le sirvió en cuanto a asegurarle medios de vida, pues todas sus energías las dedicaba a una organización llamada «Jóvenes hegelianos o filósofos radicales». El radicalismo de que hacía gala dicha organización, era objeto de preocupación constante por parte del gobierno alemán. Cuando uno de los jóvenes hegelianos, Bauer publicó una obra de tinta radical, la Facultad se exasperó profundamente y el Ministro de Educación redobló la vigilancia sobre el centro docente. En tales circunstancias era imposible para Marx asegurarse una posición, y hubo de renunciar a su deseo de ingresar en el profesorado.

Entonces entró Marx en el campo del periodismo, y a poco fué designado director de un periódico radical, **La Gaceta del Rhin.** Los incesantes ataques de que Marx hizo blanco al gobierno fueron causa de que al final interviniera seriamente y acabase por suprimir el periódico. Con la esperanza de proseguir su campaña, Marx, después de su casamiento con Jennie von Westphalen, en el verano de 1843, trasladóse a París; pero de nada le sirvió, porque en enero de 1845, Marx, editor entonces del **Vorwaerts,** fué expulsado de París con su mujer y un hijo de ocho meses. Marx fijó su residencia en Bruselas.

La primera obra en que Marx dió a conocer sus ideas, aunque todavía imprecisas, apareció en 1845, y fué escrita en colaboración con Federico Engels, con quien había trabado conocimiento en París un año antes. Aquella obra se titulada **La sagrada familia,** y en ella se explicaban las causas económicas que dieron lugar a la Revolución Francesa, y se afirmaba que la Historia «no puede explicarse sino considerando las relaciones del hombre con la Naturaleza, con la ciencia natural y con la industria, y que es imposible comprender una época sin conocer la industria de aquel período y sus medios de producción». Así sentó las fases del concepto materialista en la Historia.

Hallándose en Bruselas Marx y Engels, fueron invitados por el Comité central de la Liga comunista de Londres, organización formada por obreros, a explanar sus teorías y a escribir el **Manifiesto del Partido Comunista.** En 1838 apareció el **Manifiesto comunista,** primera declaración de principios del moderno movimiento socialista. Si Marx y Engels no hubiesen producido durante su vida otra obra que el citado **Manifiesto,** ya habrían hecho lo bastante para conquistarse fama entera.

Es el **Manifiesto,** indudablemente, una obra maestra, una gloriosa y brillante contribución a la literatura sociológica. En un libro de cien páginas escasas atraviesan la historia de la sociedad, trazando sistema tras sistema, época tras época, explicando juntamente la razón de ser y la causa de la desaparición de cada una de ellas, de manera tan clara y concisa, que oscurece y anula otros que pretenden explicar los fenómenos sociales.

Comenzando con una descripción de la situación creada por el desarrollo industrial de la sociedad moderna, Marx y Engels llegan a probar la existencia definitiva de dos clases, cuyos intereses son irreconciliables entre sí: la clase capitalista y la clase obrera. Mostrando las ventajas y las desventajas de cada una, llegan a precisar el proceso de la evolución social. Marx y Engels van más adelante al explicar la necesidad de la desaparición de las clases y el establecimiento, en vez de ellas, de una república democrática y cooperativa en la que el libre desenvolvimiento de cada uno esté condicionado por el libre desenvolvimiento de todos. El **Manifiesto** comunista termina con las palabras: «Proletarios de todos los países, uníos».

Poco después de la publicación del **Manifiesto,** Marx fué expulsado de Bruselas, y volvió a París, trasladándose a Colonia al surgir la revolución alemana. Ayudado por unos cuantos emprendió la publicación de **La Nueva Gaceta del Rhin,** y desde ella reanudó sus ataques al Gobierno. Esta vez no sólo se llegó a suprimir el periódico, sino a encarcelarle, en unión de Lassalle y de Ousseldort, siendo juzgados y puestos en libertad. Marx trasladóse entonces a Londres, donde ya residió el resto de su vida.

En 1859, Marx publicó una obra titulada **Crítica de la Economía Política** (la cual incorporó más tarde a su monumental obra **El Capital.**) Pocos años después trabajó activamente en la formación de la Asociación Internacional de Trabajadores, organismo creado con los restos de la Liga Comunista. En los diez años de existencia de la Internacional, las energías de Marx fueron empleadas íntegramente en ella. Cuando acaeció la división de la Internacional, que acarreó su caída, las energías de la organización estaban tan gastadas que Marx prefirió disolverla antes de verla caer en manos de sus enemigos. Seguramente, estos diez años fueron los más turbulentos de su vida.

Otro y muy importante timbre de gloria para Marx debe mencionarse. Al cabo de largos trabajos, calumniado por su intervención en la Internacional, y asediado por la enfermedad que le ataca de vez en cuando, Marx terminó en 1867 el primer volumen de **El Capital.**

Esta obra es considerada generalmente como la Biblia, el libro sagrado del Socialismo contemporáneo, y cualquiera que sean las opiniones de los contradictores de Marx, todos convienen en que **El Capital** es una obra que forma época, una espléndida muestra de ingenuidad analítica y comprensiva. Un irreductible enemigo de Marx reconoce que es «una obra importante, hábil y erudita, fundada en pacientes investigaciones, que demuestra cuidadosa elaboración de los materiales, mucha perspicacia de análisis lógico». Y puede añadirse, sin temor a ser desmentidos, que sobre esta obra y su análisis del modo de producción capitalista está basado el Socialismo científico.

Los años que median entre 1870 y la fecha de su muerte, Marx padeció pesares inenarrables, y cada vez que le atacaba la enfermedad le dejaba más deplorable estado físico. Los cuidados de que había esperado verse libre no le abandonaron, porque tantos años de actividad en el movimiento revolucionario le habían traído tantos enemigos como amigos. Ataques y calumnias llegaban a él en abundancia de sus enemigos. Erale preciso responderles, y a veces engolfábase en grandes disputas, que le distraían de la obra a que había dedicado el resto de su vida: la terminación de los tomos segundo y tercero de **El Capital.** Así no era extraño hallarle en cama rodeado de libros y papeles que utilizaba en sus obras.

Un factor personal en la existencia de Marx ha sido desdeñado, y al cual puede atribuirse en gran parte la vida que llevó. Nos referimos a su lucha contra la pobreza la cual forma un patético capítulo en la vida de la familia de Marx. Más de una vez él y su sufrida esposa, que trocó su vida aristocrática por la de una pobre mujer, hubieron de abstenerse de comer, con objeto de que sus hijos tuvieran suficiente alimento.

La muerte de dos de sus hijos debe ser atribuída directamente a la falta de dinero con que adquirir medicinas, y era tan grave su situación, que hubo de pedir prestado en cierta ocasión, para atender a los gastos del entierro de uno de sus hijos. Mas de una vez paseó Marx por las calles de Londres, sin haber comido. Y esto no sorprenderá a nadie, sabiendo que los únicos ingresos de Marx durante varios años, eran cinco pesos con que semanalmente pagaba su colaboración el **New York Tribune.**

A fines de 1881 empeoró la situación de Marx. La muerte de su esposa y la de su hijo, ocurrida poco después, agravó su dolencia y fué preparando el fatal desenlace. Al atardecer del 14 de Marzo de 1883, Marx abandonó suavemente el lecho y ocupó su sillón. Allí exhaló su último aliento. Cuando Engels llegó, dormía el sueño eterno.

Así murió el mayor apóstol de la regeneración humana, que ha conocido el mundo: Carlos Marx. Recordemos con respeto su memoria.

A. PADRON

MOVIMIENTO DE PASAJEROS

Por la vía aérea

PASAJEROS LLEGADOS DEL INTERIOR

En el expreso áreo regular «Guantánamo-Habana», número N. M.-4 al mando del piloto E. de Ayala, copiloto L. Torres, llegaron a la Habana, procedentes de Manzanillo: Lisardo Muñoz y de Camagüey, Roy Culpe y Claud Culpe.

En este avión se regitsró durante la travesía, el siguiente movimiento de pasajeros; de Manzanillo, para Camagüey: Benito Permuy, y de Manzanillo, para Cienfuegos, Francisco Soto.

PASAJEROS QUE SALIERON PARA EL INTERIOR

En el expreso aéreo regular «Habana-Guantánamo número N.M.-7 al mando del piloto R. Zobrist, copiloto Reunes, salieron de la Habana para Cienfuegos; Mrs. W. A. Lowrie y V. Machado; para Manzanillo, doctor Juan Antiga y para Guantánamo, Evaristo Prado.

PASAJEROS LLEGADOS DE MIAMI

A las 10.16 a. m. llegó a los muelles del Arsenal, de la Pan American Airways, el avión NC-752-V al mando del piloto Ch. Lorber, con los pasajeros siguientes:

Marian S. Wickerttrom, Charles E. Stoddard, Pauline Burnes, Betty Burnes, James L. Sanders, Harry J. Burt, G. Grant Mason Jr., Frances B. Wells, Pliny Goodfriend, Herman Raymaker, Lillian Cohen, Joseph Cohen y Herbert C. Dobbs Jr.

PASAJEROS QUE SALIERON PARA MIAMI

A las 2.57 p. m. salió para Miami del muelle del Arsenal, el avión NC-80-V, al mando del piloto Ed Musick, con los pasajeros siguientes:

Kate M. Sladens, Cornelia M. Sawyer, Jeanette Erkine, Lewis S. Clark, William Smith, Isabel Smith, George Collister, David Hornstein, Morris Kraf, Edorge Randall, Mary B. Randall, Donald T. Randall, Royal L. Vilas Jr., Manuel J. Díaz, María S. Zamora, Luis Soler, Consuelo P. Soler, Catalina R. Cuervo, Angel Vieta, Thomas Banfield, George S. Brodnex, Marguerete J. Verden, Gert Jehnke, Johnne Jehnke y Joel Lipscomb.

BARCOS QUE SE ESPERAN

ABRIL 30.

Quirigua de New York.

Por los ómnibus

OMNIBUS DE CAMAGUEY

Habana, abril 29, 1933.

Mack No. 12. Turno: 8 p.m.

En el turno de esta hora tomamos nota de los pasajeros que dejamos anotados a continuación: señor Juan Gómez, señora y sus dos niños, Armando y Nilda a Santiago de Cuba; Herminio Viamontes a las Parras; Julio Meneses a Victoria de las Tunas; Miguel Suárez a la misma ciudad; Sabas Cantero a Colón; Pedro Pelegrín a Ciego de Avila; Manuel García a Camagüey; Manuel Fernández Suárez a Camagüey, Ricardo Molina a Matanzas; Armando B y señora a Camagüey;; José Emilio Menéndez a Ciego de Avila.

Mack No. 6. Turno: 5.00 a. m.

En este cómodo y lujoso coche pulman viajan los siguientes pasajeros: señor Carlos Miranda a Santiago de Cuba; Rafael Trujillo a Santiago de Cuba; a la misma ciudad María Sáenz; Estrella Prieto; y Carlos Rusell; Esperanza y Lara Bargallo a La Esperanza; Francisco Borges a Camagüey; Camilo Novella a Camagüey; señora de Ortega a Camagüey; José Quicia a Camagüey; Norberto Mestre a Victoria de las Tunas y José Emilio Novoa a Florida.

Mack No. 14. Turno: 7.30 a.m.

En este elegante y rápido Mack, tomaron boletos los pasajeros J.C. Viuda de Gay a Camagüey; Sarita Escarpenter a Camagüey; Bernardino Crespo a Ciego de Avila; señora de Inés Bathe a Camagüey de regreso, Gerardo Pérez a Matanzas; José Alvarez a Santo Domingo; Dionisio Ruisánchez a Coliseo; Coronel Enrique Quiñones a Santa Clara; M. Olbet a Santa Clara; Elio Orozco a Colón; Tomás García a Jatibonico; Eduardo Martínez a Santa Clara; doctor Francisco Escobar y señora a La Esperanza; J. A. Chirinas a Holguín y Néstor Meneses a La Esperanza.

Mack No. 4. Turno: 12.30 p.m.

En este Mack que hace el viaje directo de Habana-Santiago de Cuba, tomamos nota de algunos pasajeros. Son estos: Rafael Martínez a Santiago de Cuba; Julio Delgado a las Parras, Mario Martínez Ramírez a las Parras; Cuca, Serafina y María González Rojas a Santiago de Cuba; Angela Rodríguez y su niño Octavio a Palma Soriano; Manolo Pereira a Bayamo; Héctor Fernández a Cacocum; Gonzalo Satizo a Santa Clara; Carmen González a Santa Clara; Juan Lí a Matanzas; José Luis Díaz a Ciego de Avila; señora Isabel Pujol a Los Arabos; doctor Herrera a Ciego de Avila; Emiliano Sastre a Santa Clara; doctor Morales a Coliseo; José Llera a Santa Clara y Serafina Rodríguez a las Parras.

Noticias del Puerto

LA ADUANA MONTARA GUARDIAS EL LUNES

Con objeto de que no se interrumpan los despachos de los barcos y demás atenciones de carácter urgente, que tengan relación con la vida del puerto. El administrador de la Aduana, señor Rafael Alfonso Morales, ha dispuesto que el próximo lunes, día primero de mayo, fiesta del trabajo, se monten en la Aduana las correspondientes guardias en todos los departamentos como en días de fiesta oficial.

REMOCION DE AUXILIARES

El propio administrador de la Aduana ha dispuesto de acuerdo con el Jefe de la Sección de pasajeros y equipajes señor Dubrosse los siguientes traslados de Auxiliares Jefes de las distintas casillas de pasajeros:

El señor Francisco J. Pedrodo, en San Francisco, el señor I. Insautegui a Santa Clara, el señor Francisco Pérez Barbosa a la Munson Line, el señor Hiribarne a la Ward Line, el señor I. Consuegra al Arsenal y el señor Francisco Vidaillet a Atarés.

Estos traslados surtirán efectos el lunes día primero de mayo.

—Las siguientes visitas recibió hoy el señor Alfonso Morales: señores José Alfonso, Ramón Valdés García, Luis Horacio, Armando Vidal, Ramón Espino, Ismael Padilla, comandante Díaz Quibus, Vicente Vivó, Victoriano Castillo, George A. Storer, el representante Antonio Bosch, Carlos Villamil, Luis Vidal y Carlos Rivero.

LOS QUE EMBARCARON

Por la ruta de la Florida embarcaron en el Florida, Albert Livington y familia, Ester Prieto, María Suárez, Emilia Ulloa, Mary Delgado e hijo Francisco Pérez Alvarez, José M. Hernández García, Frederick Snare, Oreste Figueredo, José Luis Lluch González, Carlos M. Carreño, Angélica Fernández, Sara de los Reyes Gavilán y familia, esposa e hijos del coronel Aurelio Hevia, Angel Izquierdo Jr., Macario Fernández Valdés y señora, Lino Fernández González, Dolores de la Barrera, Sergio M. Arozamena, Randolph Santini, Alicia Mendive Jústiz, María López, Leandro Rionda y señora, Frank Gato y Grace Oody.

EL GUADALUPE

El señor Ernesto Gaye, agente general de la Trasatlántica Francesa en la Habana, ha recibido noticias de que el vapor correo francés «Guadalupe», llegará a la Habana el día 7 de mayo, procedente de Europa, con carga general y pasajeros para la Habana, y en tránsito para México.

Este buque correo francés regresará a nuestro puerto de México el día 18 de mayo, para salir el día 19 para Coruña, Santander y Saint Nazaire, llevando gran número de pasajeros.

EL MORRO CASTLE

En viaje regular de New York y conduciendo carga general, 15 pasajeros para la Habana, y 21 en tránsito llegó el vapor correo americano Morro Castle de la Ward Line, que salió al mediodía para Progreso y Veracruz.

Por este vapor llegaron el político norteamericano William H. Bright y señora, el comerciante francés Harri Dandell, Mr. Gustav Weiss del Universal Picture, Mr. Joseph Barwood y Mr. Danis O-Neill, ambos retirados.

Entre los pasajeros en tránsito viajan el capitán Harry Schuch, el banquero Joseph Rowe.

LOS QUE EMBARCARON

Para Progreso y Veracruz embarcaron en el Morro Castle la Princesa Elizabeth De Ligne, Rafael P. Bubanillas, Miguel Tejpal y señora, Vicente Iriondo, Cirilo Montes de Oca, Manuel Rodríguez, Rubén Slolek y familia, Giovanni Spada y Margarita Contreras.

LOS QUE VAN EN EL SIBONEY

En el Siboney que llegó de Veracruz y que siguió viaje a New York embarcaron Laurence Crosby, William Fleming y señora, doctor Oscar García, Monte y familia, Tomás Guttemurian, José Henares, Rafael Henares, doctor Fred Hagodorns y familia, Francisco Henares y señora, Genoveva Morris, Peter Mughorini y señora, Daniel Morton y familia, Narcisa Silven, Caridad Sarda, doctor Antonio Vades Dapena, Irvin White, Alfred alsh, Carmelo Alessi, Armando Valdés y tres chinos.

UN SENADOR Y UN TENIENTE GOBERNADOR

En el vapor americano Quirigua, de la Flota Blanca, que llegará mañana domingo, a las 5 y 30 de la tarde, viajan el senador estatal por Rhode Island, Mr. W. R. Vanderbilt, el teniente gobernador del propio Estado, Hon Robert Quiin, Mr. Harry N. Dovis y familia Realestate neoyorquino, G. R. Fersurson, manager de la Fass Bureau de Boston, Gabriel Frank de la Mariharm Donester Dive de New York, John M. Martín de la Fruit Dispach Co., doctor Lucien N. Warren miembro de la Academia de Ciencias Americana, y Mr. M. N. Aogers del Departamento de Mayordomía de la Flota Blanca.

EL IDRAET

Este vapor noruego llegó de Port Arthur Texas, con carga general.

LOS BUQUES DE LA GRACE LINE

Dos buques de la Grace Line, el Santa Rosa, procedente de San Francisco de California y escalas, y el Santa María de Valparaíso y escalas, llegaron ayer, conduciendo ambos carga general, pasajeros para la Habana y en tránsito para New York.

En el Santa Rosa llegaron con destino a la Habana, los capitalistas americanos Thomas Banfield, Chales Hellmis y Carril Kellogg.

Entre los de tránsito viajan: el general retirado del Ejército de los Estados Unidos, señor R. Young y señora, el Cónsul General de Italia en El Salvador, señor Bartolo Daglio que va a su país vía New York, el coronel Norine Owens y señora quienes han hecho un recorrido de 7,500 millas por mar desde New York adonde ahora regresan; Miss Norine Owens poseedora de una beca de viaje como preeminente profesora de música, Mr. y Mrs. T. H. Banfield presidente de la Compañía de hierro de Portland y de la Parker Banfield Co., Mr. S. Friedlander joyero de Seatlle, doctor F. H. S. Heetz y señora, abogado de Haverford, Mr. y Mrs. Emerson, Lathey hombre de negocios, Mr. y Mrs. H. D. Final gran almacenista de California, Marcus Vassevit, abogado de Los Angeles, doctor y Mrs. F. Weymann músico, Williard Beaula, del servicio Consular norteamericano, el propietario de hoteles Thedore Schafer, el comandante E. H. Wethey oficial de la Marina Real inglesa destacado en China y el escritor americano Felton Rlerne y señora.

LOS QUE VIENEN EN EL SANTA PAULA

De New York llegarán mañana en el Santa Paula, Mr. G. E. Emmos ex presidente de las plantas manufacturadas de la General Electric, doctor y señora W. Datman, Jefe médico de los ferrocarriles de Santa Fe, California, doctor Mark L. Fleming, Superintendente de los hospitales de New York, Nathaniel Cocke y señora Subtesorero de la New York Telephon Co. J. Birchfield y señora de la Atchison Topkes and Santa Fe R R. Co. R. B. White presidente de la Central Reilroad de New Jersey, Thomas E. Rhodes y señora manufacturero de Pittsburgh, William F. Gamilton y señora bolsista neoyorquino, Edward L. Ballard y señora miembro de la junta de directoras de la Merchant Fire Ass. Corp.

PASAJEROS DEL SANTA MARIA

En el Santa María viajan R. R. Adams y familia, vicepresidente de la Grace Line, Mr. y Mrs. Haward Barnhaufe, gerente de la Owersea Motor, señor y señora Burton, Essex y familia, gerente de la Weternh Eléctrica, Mrs. Dorothy Crosyros esposa del gerente de la General Motor Co. en Chile, señor y señora H. H. Retdshaw, Arthur Odin de la General Motor en Lima, Cesáreo Carrera, ministro del Ecuador en distintos países de Europa, y con él viaja la señorita Teresa Córdova hija del ex presidente ecuatoriano señor Córdova, embarcó el doctor Sebastián Figueras, y en el Santa embarcaron José Jorrín de la General Sugar Co., Carlos de la Cerda, Rogelio P. Valdés.

EL SIBONEY

Procedente de Veracruz llegó ayer tarde el vapor americano Siboney de la Ward Line, que trajo carga general, 5 pasajeros para la Habana y conduce carga y 20 pasajeros en tránsito para New York.

Para la Habana llegaron en este vapor el banquero Ernest L. King y señora, doctor Edmund M. Langhlin y Roberto Lambrehts.

Para la Habana trajo una jaula con 212 pájaros de distintas clases.

EL DISTINGUIDO RADIOLOGO MONTES DE OCA, EMBARCO AYER CON RUMBO A MEXICO

En la mañana de ayer embarcó en el vapor «Morro Castle», hacia la ciudad de Mérida, Yucatán, donde ejerce su profesión de radiólogo, el reputado médico mexicano doctor C. Montes de Oca, quien por espacio de varios meses permaneció en la Habana estudiando la organización de hospitales y clínicas en el sector de su especialidad.

El doctor Montes de Oca deja entre sus compañeros de profesión lazos de cordial amistad y la mejor opinión de sus conocimientos científicos

En la Terminal, anoche

EN EL EXPRESO LIMITADO

Salieron para el interior, entre otros, los señores Ricardo Campos y Manuel Capestany, representantes por las Villas, que van a la toma de posesión del doctor Juan A. Vázquez Bello como gobernador de esa provincia. Delia Iñiguez, hacia Caibarién; el administrador del Central Teresa, señor Angel Machado, Florentino Rodríguez, secretario del Conde del Rivero, presidente de la empresa del DIARIO DE LA MARINA, acompañado del señor Antonio Carballo, en dirección a Placetas; los redactores gráfico y político, respectivamente, del colega «Heraldo de Cuba», también a la toma de posesión del doctor Vázquez Bello; señora Alemina Rosendy de Rosal, esposa del Jefe del Distrito Militar de Santiago de Cuba, que fué despedida por un grupo de oficiales, entre los que se encontraba el brigadier Lores, el doctor Salvador Guedes, representante por la provincia de Matanzas, rumbo a esa capital; Valentín Otero, para Nuevitas; doctor Luis Tamayo, hacia Holguín; José Tavío, consejero electo, que vino a la Habana para asistir al sepelio de su padre, el señor Bonosio Tavío, y que ahora regresa a Camagüey para luchar en las complementarias; José E. Beltrán y señora, para Cienfuegos; Manuel Collado, hacia Colón y Gustavo Cepero, en dirección a Trinidad.

EL TREN DE SANTA CLARA

Llegó con un retraso de 29 minutos y los siguientes pasajeros: doctor José M. Calvo, de Cienfuegos; Fernando Márquez y señora, de Sancti Spíritus; Julio Parrado, de Santa Clara; Héctor Miranda, de Remedios y Eustaquio Valdés, procedente de Caibarién.

VALIOSO CERTIFICADO DE LA
Doctora Esther M. Aguila,
Cirujano-Dentista,
San Rafael 30, (altos), por Aguila,
Habana.

CERTIFICO: Que en el uso diario de la Pasta Dental "GRAVI", no solo he notado en ese producto cualidades terapéuticas eficientes, sino que posee también elementos cauterizantes que son beneficiosos a las encías, por ello la recomiendo a mis clientes como un producto que contiene magníficas cualidades.

(Fdo.) Dra. Esther M. Aguila.

AVISO
Línea HOLANDESA - AMERICANA
Las Oficinas de los Sres. R. Dussaq, S. en C., Oficios No. 24, bajos, permanecerán abiertas todo el día del Domingo 30 de Abril y del Lunes 1o. de Mayo, para continuar despachando pasajes para el
Vapor "MAASDAM"
que saldrá fijamente el día 2 de Mayo, a las 12 m.

MAYO 14 a media noche podrá usted viajar á EUROPA
vía NEW YORK en el buque gigante RESOLUTE en su viaje Alrededor del Mundo
Cinco días en New York viviendo y comiendo en el vapor "RESOLUTE" sin costo extra.
HABANA-EUROPA — PRIMERA CLASE $232
o Primera clase a New York y clase turista a Inglaterra $172.50
idem a Francia $181.50
idem a Alemania $186.50
HAMBURG AMERIKA LINIE (Compañía Hamburguesa Americana)
Agente General: LUIS CLASING
Apartado No. 729. - Teléf. A-4878 - Hotel Plaza, por Monserrate.

LLOYD NORTE ALEMAN
Próxima salida de la Habana para Europa:
MAYO 18
Vapor "SIERRA VENTANA"
con escalas en:
VIGO, CORUÑA, GIJON, SANTANDER, SOUTHAMPTON, BOULOGNE y BREMEN
otras salidas:
Junio 14. Vapor "WERRA"
Julio 22. Vapor "SIERRA VENTANA"
Diríjase a:
Compañía Naviera
Lloyd Norte Alemán SA.
Agencia General Para Cuba
CAMARA Obispo 28 A-3455 — TERCERA Acosta 4 M-8066 — FLETES Oficios 18 M-3951 M-8082

Compañía Trasatlántica Española
SERVICIO DE VAPORES CORREOS
PROXIMAS SALIDAS
PARA NEW YORK, VIGO, CORUÑA, GIJON, SANTANDER Y BILBAO:
Vapor "C. COLON" Mayo 16
" "HABANA" Junio 15
" "C. COLON" Julio 16
PARA VERACRUZ: 48 HORAS DE VIAJE:
Vapor "C. COLON" Mayo 9
" "HABANA" Junio 8
" "C. COLON" Julio 9
PARA NEW YORK, CADIZ Y BARCELONA
" "CRISTOBAL COLON" .. Mayo 16
" "MAGALLANES" .. Junio 22
PARA GUATEMALA, COSTA RICA, PANAMA, COLOMBIA, CURAZAO, VENEZUELA Y LAS PALMAS (Canarias)
Vapor "MARQUES DE COMILLAS" .. Junio 8
Seguridad, Confort, Esmerado Trato.
Camarotes superiores para el pasaje de 3a. clase. Excelente comida con servicio de camareros; Vinos españoles en todas las comidas
GARCIA & DIAZ, Ltda.
Agentes Generales
PALACIO DE LA LONJA — Teléfonos: M-6911 y M-6912
Habana

Compañía HAMBURGUESA Americana
Hamburg-América Linie
Salidas de la modernísima y rápida Motonave:
"ORINOCO"
de 15,000 toneladas. — Nueve días a España
para ESPAÑA (Vigo, Coruña, Gijón y Santander)
SOUTHAMPTON, BOULOGNE, AMSTERDAM y HAMBURGO.
Junio 17 --- Agosto 19
Primera Clase — Clase Turista. — Tercera en Camarote.
Para SOUTHAMPTON (Ingl.) BOULOGNE (Fr.) HAMBURGO: SALIDAS VIA NEW YORK por el gigantesco vapor alemán
"RESOLUTE"
de 30.000 toneladas.
conectando en New York el mismo día y en el mismo muelle con los célebres vapores del tipo «Ballin», provistos de tanques de estabilización (sin mareo).
Vapor "Resolute" Mayo 14
Un viaje via New York sin interrupción.
Mientras pasea en New York, se trasborda el equipaje.
Para más informes: Edificio: «Hotel Plaza» por Monserrate. Pasajes de Tercera: Inquisidor 37. —M-8447
LUIS CLASING
Sucesor de Heilbut & Clasing
Apartado 729. Tel. A-4878

Empresa Naviera de Cuba
Apartado No. 2490, Dirección Telegráfica: EMPRENAVE
Clave en uso: A. B. C., 4a. y 5a. Edición Western Unión Walkims and Apedis
SAN PEDRO No. 6.—HABANA
TELEFONOS: A-6336. Pasajes y Fletes: A-5315. Información general: A-4750 Departamento de Tráfico: A-3363. Almacén. A-5034: Segundo Espigón de Paula: M-3680: Tercer Espigón de Paula.
NOTA.—Las escalas de Port Au-Prince, Aux Cayes (Haití), San Pedro de Macoris R. D. Aguadilla Mayaguez y Ponce P. R. Kingston, (Jamaica), son eventuales, esto es, se harán cuando el pasaje o la carga lo amerite
VAPORES EN SERVICIO: Presidente Machado; Baracoa, Cienfuegos, Eusebio Coterillo, Gibara, Guantánamo, Habana, Joaquín Godoy, Julián Alonso, La Fe, Las Villas, Manzanillo Rápido, Santiago de Cuba y Camagüey.
PUERTOS DE ESCALA: COSTA NORTE. — Puerto Tarafa Nuevitas, Manati, (Victoria de las Tunas), Puerto Padre, (Chaparra) Gibara, (Holguín), (Velasco Bocas), Vita, Banes Nipe, Mayari, Antilla. Preston, Sagua de Tánamo (Cayo Mambí), Baracoa, Guantánamo, (Boquerón y El Deseo) y Santiago de Cuba
COSTA SUR.—Cienfuegos, Casilda, Tunas de Zaza, Santa Cruz del Sur, Manopla, Guayabal, Manzanillo, Campechuela, Media Luna, Niquero, Ensenada de Mora y Santiago de Cuba.
COSTA NORTE de VUELTA ABAJO.—Bahía Honda, Rio Bermacos, Puerto Esperanza, Santa Lucía, (Minas de Matahambre). Rio del Medio, Dimas, Arroyo de Mantua y La Fe.
REPUBLICA DE HAITI.—Port-Au-Prince, Aux Cayes.
REPUBLICA DOMINICANA.—Santo Domingo, San Pedro de Macoris y Puerto Plata.
PUERTO RICO.—San Juan, Aguadilla, Mayaguez y Ponce.
JAMAICA.—Kingston.

PANAMA PACIFIC LINE
HABANA a NEW YORK y CALIFORNIA
BUQUES TURBO ELECTRICOS DE 33,500 Toneladas.
PROXIMA SALIDA:
"CALIFORNIA" para San Francisco
vía Panamá. Mayo 2.
Agentes:
THE WEST INDIES SHIPPING & TRADING Co.
Wm. H. Smith. Presidente
OBISPO 75 — Teléfono: A-7322.

AUMENTE SUS GANANCIAS
Los exportadores de frutos cubanos saben que la venta de sus productos a buenos precios depende en su mayor parte del buen estado de presentación y conservación en que los embarques lleguen a los mercados del Norte.
Como los vapores de la United Fruit Company han sido especialmente construidos para el transporte de frutas de los Trópicos y están preparados para dar a cada clase de fruta o vegetal el grado de refrigeración necesario, es lógico que puedan ofrecer el máximo de garantía. Nuestros vapores salen todas las semanas para New York y New Orleans, llegando a dichos puertos los Lunes por la mañana, a tiempo para las subastas de ese día. Para más informes llame al M-6975.

M.E.C.D. 2016

Un alza excepcional de precio ha experimentado ayer el azúcar crudo en el mercado de Nueva York

LA CAMARA DE COMERCIO DE LOS ESTADOS UNIDOS SE REUNIRA EN WASHINGTON DEL 2 AL 5 DE MAYO

Entre otros asuntos, tratará de la política comercial de Norteamérica con el extranjero y del modo de obtener convenios recíprocos en favor de productos agrícolas

En la Cámara de Comercio Cubana se recibió en la mañana de ayer una comunicación de la Cámara Nacional de Comercio de los Estados Unidos, radicada en Washington, dando cuenta de la reunión anual que dicha corporación celebrará del 2 al 5 de Mayo.

En dicha comunicación se señala de modo especial que el Presidente de los Estados Unidos, Mr. Franklyn D. Roosevelt, asistirá a la comida anual que efectuará esa entidad el jueves 4 de Mayo.

En esa Convención se tratarán los siguientes asuntos:

1. Política Comercial extranjera.
2. Relaciones comerciales con Canadá.
3| Promoción de exportaciones de productos agrícolas.
4. Política de embarques de travesía.
5. Modo de obtener Convenios Recíprocos que moderen las restricciones contra exportaciones de productos agrícolas americanos.
6. Campaña que se viene librando para «que compren productos nacionales».
7. Depreciación de divisas monetarias.

SEGREGACION DE AZUCARES PARA EL POOL

Las aportaciones al mismo no serán inferiores a 400,000 toneladas. Junta el martes

El Instituto Azucarero sigue haciendo el cómputo de las aportaciones al «pool» azucarero ya efectuadas. También sigue realizando gestiones para obtener la mayor cantidad de aportaciones de los hacendados que no han contestado la invitación del Instituto, y que deben, por consiguiente, aportar sus azúcares.

Según las impresiones que hemos recogido ayer, el «pool» será de no menos de 400.000 toneladas, considerándose muy satisfecho el Instituto, que estima esa segregación más que suficiente para contribuir, con los demás importantes factores, al alza de los precios.

El martes quedará redactado el proyecto de decreto del «pool» en la junta que celebrará el Instituto en la mañana de ese día.

ASPIRACIONES OBRERISTAS EN LOS E. UNIDOS

Demandas formuladas por la Federación Americana del Trabajo sobre dicho asunto

NUEVA YORK, abril 29. Aunque la verdad es que el Presidente Green de la Federación Americana del Trabajo parece hablar mucho y hacer poco, es, sin embargo, interesante citar sus recientes declaraciones en el sentido de que los transportes y los bancos deben ser controlados por el gobierno.

El señor Green presentó los siguientes puntos como aspiraciones del obrerismo:

1. Una apropiación de mil millones de dólares para que los estados y los municipios alimenten y vistan a los destitutos.
2. Un programa de construcciones de no menos de 5.000 millones de dólares, para dar ocupación a los millones que carecen de ella.
3. La semana de treinta horas, para repartir el empleo entre millones de personas en la industria, y la eliminación de los niños en las fábricas.
4. La elevación de los salarios a su máximo posible con la ayuda de una ley que establezca un sueldo mínimo para cada individuo.

MERCADO DE CAFE

Abril 29.

Marzo	5.43
Mayo	5.43
Julio	5.45
Septiembre	5.45
Diciembre	5.43

MERCADO DE GRANOS

TRIGO	
Mayo	70⅝
Julio	71⅝
Septiembre	72⅞
MAIZ	
Mayo	35¼
Julio	38⅛
Septiembre	40⅛
AVENA	
Mayo	24¼
Julio	24⅜
CENTENO	
Mayo	48

MERCADO DE METALES

Cobre	6½
Nickel	35
Zinc	4.07
Plata	35⅜
Plomo	3.37½
Manganeso	17

LA LONJA CERRARA MAÑANA Y LOS BANCOS ABRIRAN TAN SOLO HASTA LAS DOCE M.

La Lonja del Comercio de la Habana no efectuará operaciones mañana, día primero de mayo.

Los bancos quedarán abiertos solo hasta las doce del día.

LA BOLSA DE LA HABANA HA ACTUADO AYER EN UN TONO DE MAS INACTIVIDAD

La Bolsa Local de Valores estuvo ayer completamente inactiva. No hubo cambios apreciables en la cotización oficial de contado ni en la cotización a término.

Cerró, sin embargo, con favorable impresión.

La Bolsa acordó celebrar mañana, lunes, con motivo de la festividad del trabajo, solamente la cotización de contado y a término por la mañana.

PEQUEÑA BAJA TUVO LA PLATA EN LONDRES

LONDRES, abril 29. Luis Mendoza y Ca. La plata en barras está en Londres a 19 7-8 peniques la onza, o sea una baja de 1-8.

LAS BOLSAS DE LONDRES Y PARIS ACTUARON EN TONO DE QUIETUD AYER

La casa Luis Mendoza recibió ayer los siguientes despachos de Londres y París:

«Londres, abril 29. El mercado de valores estuvo hoy abandonado a causa de la festividad del lunes, pero las acciones cerraron con tono firme.

«Paris, abril 29. A causa de la baja del dólar, la Bolsa abrió con una racha de actividad que fué de breve duración, sumiéndose de nuevo el mercado en su acostumbrada tranquilidad.

BAJA EL INDICE DE LOS PRECIOS EN EE. UNIDOS

NUEVA YORK, abril 29. El índice de artículos de primera necesidad, compilado por Moody, es 101.5 contra 102.4.

LA HORA DE VERANO EN LOS ESTADOS UNIDOS

A partir de mañana, día primero de Mayo, regirá en los Estados Unidos la hora de verano, adelantándose los relojes una hora a las dos de la madrugada.

Compañía Nacional de Perfumería S. A.

SECRETARIA

Habiéndose padecido error en la convocatoria publicada con fecha 28 del corriente mes de Abril, para la reunión extraordinaria de la Junta General de Accionistas que debía tener lugar el Sábado 6 de Mayo entrante, a las 3 de la tarde, de orden del señor Presidente queda anulada dicha notificación y en su lugar habrá de entenderse en vigor la siguiente:

CONVOCATORIA:

Cumpliendo acuerdo adoptado por el Consejo de Directores de esta Compañía, en su sesión ordinaria del día 26 del mes en curso, de conformidad con el anterior de la Junta General de Accionistas, adoptado en su sesión ordinaria del mes de Febrero próximo pasado, se convoca por este medio a los señores Accionistas de esta Compañía para la reunión extraordinaria que deberá celebrar dicha Junta General el Jueves día once del entrante mes de mayo, a las 3 de la tarde en el local de sus Oficinas, Avenida de Máximo Gómez Nos. 310 al 320, altos, para tratar y tomar acuerdos sobre los asuntos a que se contrae la siguiente orden del día:

1o.—Reducción del capital social.
2o.—Venta o permuta de bienes o incorporación de intereses de la Compañía por el precio, plazo y condiciones que la Junta General acuerde.
3o.—Reforma de los Estatutos.

Se recuerda a los señores Accionistas que sean dueños de títulos al portador, la obligación que les impone el Artículo 19 de los Estatutos, de depositarlos en las Oficinas de la Compañía, previo el resguardo correspondiente, con dos días de anticipación por lo menos a la fecha señalada para la celebración de la Junta, sin que durante el término de la convocatoria puedan efectuarse traspasos ni conversión de ninguna clase, tanto de las acciones al portador como de las nominativas.

Habana, 28 de Abril de 1933.

DOCTOR FRANCISCO GOMEZ DIAZ
Secretario.

MERCADO DE TABACO

Incluyendo los lotes de clases bajas a que hemos hecho referencia en anteriores notas durante la semana que ha finalizado y según la recopilación hecha por nuestro reportero, se vendieron y entregaron en el mercado local solamente, 3.619 (tres mil seiscientos diecinueve) tercios de Vuelta Abajo, Las Villas y Partido.

De ese total eran de Las Villas 1.074 (un mil setenta y cuatro) tercios, distribuidos en las siguientes clases:

	Tercios
De quintas y segundas	104
De octavas	452
De medos, capadura, etc.	355
Pequeños lotes de otras	163
TOTAL	1.074

Correspondieron a Vuelta Abajo 2.300 (dos mil trescientos) tercios, que eran de las clases siguientes:

	Tercios
De tripas surtidas	197
De volados solos	143
De capas viejas	86
De colas	1.721
Pequeños lotes de otras	153
TOTAL	2.300

De Partido eran 245 (doscientos cuarenta y cinco) tercios de estas clases:

	Tercios
De cabezas viejas	147
De capadura	56
De capas finas y maduras	42
TOTAL	245

Hemos incluido en las ventas de la semana varias partidas que fueron embarcadas. Nos referimos a cantidades que de segundas manos pasaron a los vapores y que, compradas en las zonas productoras y traídas a la plaza han sido vendidas ahora o en los pasados días, por las firmas que las recibieron y embarcaron.

LA RAMA QUE ENTRO

Ayer entraron por los patios de los ferrocarriles, tres casillas solamente con tabaco en rama. Son las siguientes:

De Consolación del Sur, para Sobrinos de Antero González 176 tercios.

De Cumanayagua (Santa Clara), para I. Kaffenburgh and Sons, 75 pacas.

De Consolación, para Sobrinos de Antero González, otra casilla con 57 tercios.

LOS TOTALES RECIBIDOS

Incluyendo esas partidas y sumadas a otras recibidas desde el lunes, durante la semana entraron en la plaza, por ferrocarriles y en camiones, las cantidades siguientes:

De Partido, para Severiano Jorge y Compañía, 73 tercios.

De Vuelta Abajo, para Sobrinos de Antero González, 233.

De Las Villas, para I. Kafefnburgh and Sons., 325 pacas y para Constantino González y Compañía, 157 tercios.

Son las únicas cantidades que tenemos recopiladas. Pero están todas las llegadas por los ferrocarriles. Posiblemente también todas las entradas en camiones.

El vapor «La Fe», que hoy o mañana se espera en puerto, procedente de varios de la provincia pinareña, ha de traer algunos lotes de tercios, de la cosecha del año pasado.

SUBEN LAS OPERACIONES SIDERURGICAS EN EE. UU.

NUEVA YORK, abril 29. La Revista «Steel anunciará mañana que las operaciones siderúrgicas alcanzarán la semana entrante el 29 por ciento de la capacidad, dando a entender que la producción se ha elevado prácticamente al duplo durante el mes.

PRECIOS DE LOS ARTICULOS DE PRIMERA NECESIDAD

Artículos varios

Almidón molido arroba 90 centavos. Arroz 5 estrellas arroba $1.00. Semilla viejo arroba 88 centavos. Valencia arroba $1.25. Manteca refinada primera clase libra 17 centavos, de segunda 12 centavos. Maiz de Gibara arroba 47 centavos; de Provincia arroba 50 centavos. Tasajo del país libra de 10 a 20 centavos.

Aves y Huevos

Gallinas libra 10 centavos. Guanajos libra 10 centavos. Palomas el par 25 centavos. Pichones el par 25 centavos. Patos el par 50 centavos. Pollos libra 16 centavos. Huevos del país 80 por $1.00. Mantequilla del país libra 25 centavos. Queso Camagüey libra 10 centavos. Patagrás libra 25 centavos.

Carnes

Carnero libra 5 centavos. Puerco libra 20 centavos. Res primera clase libra 15 centavos, de segunda 9 centavos. Filete libra de 20 a 30 centavos. Manteca cruda libra de 13 a 16 centavos.

Café tostado y molido:

Del país corriente de 12 a 15 centavos libra.

Del país primera de 20 a 25 centavos libra.

De Colombia y Puerto Rico de 40 a 50 centavos libras.

Precios especiales que regirán durante algunos días en la Habana, de la leche fresca.

A particulares comprada en el depósito 6 centavos el litro. A domicilio 8 centavos el litro.

A comerciantes 5 centavos el litro.

Pescado

Pulpos 15 centavos libra. Pargos criollos, Serruchos criollos, Aguja del Paladar, Camarones y Langostinas 10 centavos libra. Guaguanches 9 centavos libra. Biajaibas, Pescado de la Sonda y Almejas 8 centavos libra. Rabirrubias 7 centavos libra. Salmonetes, Cabrillas, Robalo 6 centavos libra. Cubera, Caballerote, Cherna criolla, Lisa, Liseta, Plateado 5 centavos libra. Arigua y Pescado de inferior calidad 4 centavos libra. Sardinas 3 centavos libra. Cangrejos Moros $1.50 1 docena. Langostas 60 centavos la docena. Ostiones 40 centavos el ciento.

BOLSA DE NEW YORK

COTIZACIONES DEL CIERRE DEL DIA 29 DE ABRIL

(RECIBIDAS POR EL HILO DIRECTO DE MENDOZA Y COMPAÑIA)

A	
Adams Expr.	7
Air Reduc	66
Alaska Jun	16
Alleghany	1¼
Allied Chem	89¾
Allis Chal.	12
Amer. Can	80¼
Am. Car Fou	14¾
Am. F. Pow	9½
Amer. Ice	534
Amer. Inter.	10¼
Amer. Loco	14¼
Am. P. Light.	7⅛
Amer Smel.	31
Amer. Sugar	50⅞
Am. Sug P.	98
Amer. T. and T.	100
Am. Tobac «A»	78¾
Am. Tobac «B»	81¾
A. W. Works	17½
Am. Wolen	8½
Anaconda C.	12¼
Atchison	49¾
Atlant Coast	29½
Atlan Ref	18
Ass. D. Goods	9½
Auburn Auto	46¼
Aviat Corp.	11⅜
Aviat. Corp.	11⅜
B	
Baldwin Lo	6⅝
Balt and Ohio	13¼
Bendix Avi.	13¼
Best and Co.	20¾
Beth Steel	25⅞
Borden Co.	30⅞
Briggs	6⅛
Brook Man	30½
Byers A. M.	17½
C	
Can. Pafic	11¾
Cann Mills.	23
Case T. Mach	57½
C. de Pasco.	22½
Ches and Ohio	32
Chi. R. Isl.	4⅝
Chrysler.	17⅞
Coca Cola	80¾
Col. Carbon	39¾
Comm and South	1½
Congoleum	11½
Cons. Cigar	
Cons. Gas	48½
Cons Oil	7½
Cont Can	55⅝
Corn Prod	72⅛
Coty Inc	3½
Cuba Co	2⅛
C. Amer S	7¾
C. Am Sugar p.	45
Cmm-l Solv.	17¼
Chesapeake	20½
Col. Fuel	8½
Cruc. Steel	19
Cons. R. Cuba	5⅝

D	
Del Hudson	59⅞
Del and Lack	26⅛
Drug Inc	42¾
Dupont	53¼
E	
East Kodak	65
El Auto Lit.	18⅞
El. Pow. Lig	7
Elec. Bond	17½
Erie (R. R.)	6½
F	
Fox Film	2
Frep Texas	28¾
G	
Gen. A. Tank	23¼
Gen. Asphalt	10⅜
Gen. Elec	19½
Gen. Foods	37
Gen. Motors	21
Gen. Sig. Ry	24⅝
Gillet Saf	11⅞
Gimbel Bros	2⅜
Gold Dust	19⅛
Goodrich	9⅛
Goodyer	28¾
Grahan Paig.	1¼
Great North	15¼
H	
Hershey com	5?
Homestake	180
Houston Oil	18¼
Hudson Mot	7⅛
I	
Illi Cent	1?
Interb. R. T	6¼
I. B. Machine	111
Int. Cement	16
Int. Comb	½
Int. Nickel	14⅛
Inte Tel	11¾
J	
Johns Mansv.	26⅝
K	
Kroger Groc.	28¼
Kresge S. S.	9½
Kelvinator	6⅛
Kennecot	16¾
L	
Lambert Co.	31¼
Ligg Myers	80⅞
Loews Inc	15¾
Loose Wiles	35½
Lorillard	19¼
Louisv. Nash.	38½
Ludum Stl	8⅝
Lehman Cor.	57
Liquid Carb.	19⅝
M	
Macy H. R.	50
May Dept	20⅝
McKeesport	74⅝
Montgomery	22¼
Miss Pacific.	2
Murray Corp.	3½

N	
Nash.	16¾
Nat-l Dist	31⅞
Nat-l Bisc	47⅞
Nt-l Cash	13½
Nat-l Dairy.	17½
Nat-l P. Li.	11¾
Nat-l Suret	2¾
N. Y. Central	24⅝
Nevada Con	8¼
North Amer.	22⅝
Norfolk and W.	140
Nort. Pacific	19
O	
Ohio Oil	8⅝
Otis Elev.	14¾
P	
Packard Mot	3⅛
Paramount	½
Pennsylvann.	21
J. C. Penney	34⅝
Pullman Co	34⅞
Pub. Service	40⅝
Proc. Gamble	37½
Pure Oil	4¾
Puerto Rico	29⅝
R	
Radio Corp.	6⅝
Rep. I. Steel	12¼
Reynolds	39
Royal Duitch	23⅛
S	
Safeway Sts	48
Sears Roeb	24½
Simmons Co.	9⅝
Soc. Vacuun	10½
St. Paul p.	2¾
So. Pacific	19½
South Ry	12¼
Stan Brands	19
Stand Gas	11½
Stan N. J.	34¾
Stan Oil C.	30½
Stewart War.	5⅛
Studebaker	3⅝
Sun Oil	38
T	
Texas Co.	16
Texas Guf.	24¾
Timken Roll	24⅛
U	
Union Carb	33⅞
U. Pacific	78
Union Oil	12⅞
United Corp.	7¾
Uni Cor. prd	31⅞
Unit. Fruit	46
U. S. Rubber	8⅛
U. S. Steel	46¾
U. Aircraft	27½
W	
Warner Bros	2¾
West Union	37½
West Elec.	35⅞
White	
Woolworth	35⅝
W. Wrigley	44

BOLSA DE LA HABANA

COTIZACION OFICIAL

	Comp.	Vend.
República de Cuba:		
1904 Speyer	84	—
1914 Deuda Int.	38¾	41
1949 4½	70	—
Morgan 5 por 100	75	—
Morgan 5½ por 100	67	—
1945 5½ O. P.	42¾	44¾
1935 5½ Obligs. oro	41½	—
1940 5½ Azúcar	78	90
Cuba Morgan (Seriados) 5½ 1927:		
J. Vence 1 julio 1936	88	—
G Vence 1 julio 1934	—	—
H Vence 1 julio 1935	—	—
I Vence 1 julio 1936	—	—
J Vence 1 julio 1937	—	—
Certificados Serie 5½ Vence junio 30 de 1933	100	—
Aymto de la Habana 1a. hip.	97	—
Aymto de la Habana 2a. hip.	96	—
Centro Asturiano	30	40
Oriente Cubano	—	—
Territorial Serie B.	—	25
Cervecera	21	40
Cervecera (Obligaciones no hip.	8	—
Gas	90	100
H Electric (Consolidados)	27¾	35
H Electric (Obligacio- no hip.)	8	—
Jarcia Matanzas	70	—
La Metropolitana S. A.	—	—
Nueva Fábrica de Hielo	70	—
Papelera serie A	90	—
Papelera serie B	60	—
Teléfonos	60	—
Ferrocarriles Unidos	6	—

ACCIONES:

	Comp.	Vend
Oriente Cubano	—	—
Banco Territorial	10	—
Banco Territorial (Beneficiarias)	—	—
Banco de Préstamos sobre Joyería	—	—
Cervecera	10	—
F C Consodidados de Cuba prefs.	5¼	8
Curtidora	—	—
Fibras y Jarcia	9	—
Cuba, R. R.	5	—
H Electric Utilities Co. prefs. 6 por 100	23½	—
H Electric Utilities Co prefs. 5 por 100	12	—
H Electric Railway Co preferidas	2¾	—
H Electric Railway Co comunes	½	—
Jarcia, prefs.	32	50
Jarcia prefs ex dividen- beneficiarias	31	50
Jarcia com	5¼	10
Licorera	4	7
Metropolitan Auto	100	—
Naviera prefs	11	—
Naviera com	1½	2½
Nueva Fábrica de Hielo	90	—
Nueva Fábrica de Hielo beneficiarias	17	—
Perfumería prefs	4	—
Perfumería, com	½	—
Pesca. prefs	20	—
Pesca, Com.	2	—
Teléfono, com	30	50
Teléfono, prefs.	—	—
Unidos	2	3¼
Nnion Oil	4½	8

BONOS DE CUBA

Abril 29.

En Nueva York cerraron los bonos de Cuba a los tipos que se consignan a continuación, cuyos precios se entienden más los intereses devengados hasta la fecha:

REPUBLICA DE CUBA	Comp.	Vend.
R. de Cuba, Speyer, 5 por 110, 1904	83	—
R. de Cuba, Morgan, 5 por 100, 1914	82	83½
R. de Cuba, Morgan. 4½ por 100	61½	72½
Obras Públicas 5½ por 100, 1945	40¾	41⅞
R. de Cuba, 5½. Morgan	68	71
BONOS AZUCAREROS	Comp.	Vend.
Cuban Sugar	—	—
Eastern A. Sugar	4¾	9½
Eastern A. Sugar	8½	10
Manatí Sugar	12	17
BONOS FERROCARRILROS	Comp.	Vend
Cuban Ry 5 por 100	24½	28
Cuban Ry 7 por 100	11½	17
INTER. TELPH.—H. E. ELECTRIC		
Int. Tel. 4½ por 100	39	39½
H. E. Ry 5 por 100	25	33¾
H. E. Ry 5½ por 100	8	10
ACCIONES DE BANCOS	Comp.	Vend
Nat. City Ban	29¼	30¼
Chase National	25	26
Guaranty Trust	272	276
Irving Trust Co.	17¾	18½
Bankers	56½	57½
First National	1340	1380

MERCADO DE ALGODON

Enero	8.31
Marzo	8.48
Mayo	7.75
Julio	7.87
Octubre	8.11
Diciembre	8.23

RELACION DE LOS VALORES QUE HAN ESTADO ACTIVOS EN LA BOLSA DE NEW YORK

NUEVA YORK, abril 20. — Luis Mendoza y Compañía.

VALORES ACTIVOS

	Abr	Cie.
A	48¼	49¾
AAC	46¼	46¼
AC	76	80¼
CN	23⅜	24⅜
GL	18	18½
GM	19⅝	21
X	44½	46¾
DD	49½	53¼
EK	63	65
T	96⅛	100
IT	11⅛	11¾
J	34	34¾
ACD	89½	93
AFW	9¼	9½
GAS	47⅞	48½
R	6	6⅜

Cotizaciones

NUEVA YORK, abril 30. (AP.)—(Por nuestro hilo directo). La Redacción del DIARIO DE LA MARINA en New York, toma, trasmitiéndolos a la Habana, a las 12:30 a. m., los siguientes totales de las operaciones realizadas por la Bolsa de New York, en su sesión de 29 de abril de 1933:

ACCIONES
3.000,000
BONOS
$10.000,000

COTIZACION DE LA PESETA

La peseta española se cotizó al cierre del mercado a razón de:

10.28.80

por dólar.

COTIZACION DE LOS FRANCOS

El franco francés se cotizó ayer al cierre del mercado a razón de

22.54

por dólar.

COTIZACION DE LA LIBRA ESTERLNA

La libra esterlina se cotizó ayer en el mercado local a

3.84½

HABANA CLEARING HOUSE

Las compensaciones de checks entre los Bancos asociados al Habana Clearing House, ascendieron en la liquidación de ayer, a la suma total de:

$860,965.49

MERCADO GANADERO

Ayer entraron en los patios que los ferrocarriles tienen en Luyanó, ocho casillas con reses, procedentes de Camagüey, para los dos mataderos de esta capital.

LOS PRECIOS EN PIE

Precios pagados por compradores en los mercados de origen:

El vacuno

En Oriente, a dos y un octavo centavo con el cinco por ciento de descuento.

En Camagüey, a dos y un octavo centavos con el cinco por ciento de descuento en la finca, y sin descuento en la ciudad.

En Las Villas, a dos y un octavo centavos con el diez por ciento de descuento.

En Pinar del Río, a dos y un octavo centavos; pero pesado y entregado en los mataderos de esta capital.

De cerda

De cinco a seis centavos.

El lanar

A dos y medio centavos.

MATADERO DE LUYANO

En el Matadero de Luyanó se sacrificaron las siguientes reses:

De vacuno	65
De cerda	68
De lanar	37

Los precios que rigieron en el Matadero de Luyanó fueron:

	Cts. kilo
Vacuno, de	11 a 13
Cerda, de	21 a 32
Lanar, de	20 a 30

MATADERO INDUSTRIAL

En el Matadero Industrial se sacrificaron las siguientes reses:

De vacuno	155
De cerda	101
De lanar	32

Rigieron en el Matadero Industrial los siguientes precios:

	Cts. kilo
Vacuno, de	10 a 14
Cerda, de	21 a 32
Lanar, de	20 a 30

SE TRATARA EL MIERCOLES DE LA COMISION A PAGAR POR LOS CHEQUES PLATA

La comisión de la Cámara de Comercio Cubana que debe actuar en el debatido problema de la comisión de los checks plata se entrevistará con el Presidente del Habana Clearing House el miércoles próximo, según se anunciara ayer oficialmente por la referida Corporación.

Esta comisión está integrada por los señores Agustín Reyes, Prudencia Fernández y Eusebio Canosa.

El objeto de la actuación es protestar de la crecida comisión que están cobrando los bancos a sus clientes por la manipulación de los checks plata.

LA CUBANA, COMPANIA NACIONAL DE SEGUROS

SECRETARIA

El Consejo de administración de esta Compañía, de acuerdo con lo establecido en el artículo quinto del Reglamento general, acordó en sesión celebrada en el día de hoy, convocar a los señores accionistas para la Junta general ordinaria establecida en los artículos 22 y 23 de los Estatutos; acto que tendrá lugar el Viernes, día 19 de Mayo próximo, a las cuatro de la tarde, en Aguiar número 81 y 83, edificio de la Compañía, cuarto piso.

Habana, Abril 27 de 1933.

DR. ARTURO DE VARGAS Y MONTORO
Secretario, p. s. r.

AZUCAR CRUDO PROCEDENTE DE CUBA SE HA VENDIDO AYER A 1.40 CENTAVOS COSTO Y FLETE

Este precio representa una mejoría de dieciocho puntos respecto a la cotización «spot» del día 28. El mercado de los futuros estuvo también firme, con alza de 9 a 12 puntos

La noticia de que el Presidente de la República va a firmar un decreto dando validez al «pool» azucarero ha despertado en el mercado de azúcar de New York fuerte interés comprador. Se llegaron a efectuar ventas de crudo de Cuba al precio de 1.40 costo y flete, con 18 puntos de alza respecto a la cotización «spot» del día 28.

El mercado de futuros actuó con igual firmeza que el del disponible, cerrando con la excepcional alza de nueve a doce puntos en todas las posiciones.

Indudablemente, han influído en el mercado, además de la noticia del «pool» cubano las noticias de inmediatas más que próximas, resoluciones favorables al azúcar que se recibieron de Washington.

COTIZACION «SPOT»

La cotización «spot» de Willett and Gray del día 28 fué de 3.22 libres de derechos.

EXISTENCIAS

Las existencias de azúcares crudos en almacenes afianzados New York ascendían ayer a 374.000 sacos, contra 373.000 el día 28.

MERCADO DE CRUDOS

Tarde al cierre del mercado de crudos el día 28 se anunciaron las siguientes ventas:

2.000 toneladas de las Filipinas, para embarque en mayo-junio, a la base de 3.26 a la refinería Savannah y

8|10.000 sacos de Puerto Rico, para llegar en mayo 15, a la base de 3.20 a la refinería Nacional.

Temprano en la mañana de ayer se anunció otra venta de 10.000 sacos de Puerto Rico, para llegar en mayo 18, a la base de 3.20 a la refinería American.

Ayer abrió el mercado de crudos con un tono firme, habiendo obtenido una pequeña cantidad de crudos de Puerto Rico, para llegar temprano en mayo, a la base de 3.22. Un cargamento de igual procedencia, para embarque en la segunda quincena de junio, posiblemente obtenible a la base de 3.25 y otros pequeños lotes también de Puerto Rico, para llegar en mayo, ofrecidos desde 3.30 hasta 3.35. Los crudos de las Filipinas para embarque en mayo-junio, ofrecidos a la base de 3.28.

Después del cierre de la Bolsa de Futuros de Azúcar de Nueva York se anunció la venta de un cargamento de crudos de Cuba, para embarque en la primera quincena de mayo, a la refinería Revere, de Boston, a la base de 1.37 y medio c. y f. New York. Más tarde se anunció otra venta de un lote de crudos de Cuba a 1.40 costo y flete.

La pequeña cantidad de crudos anteriormente ofrecida en Puerto Rico a la base de 3.22 entonces ofrecida a la base de 3.25.

MERCADO DE FUTUROS

Las ventas de futuros ascendieron a 44.200 toneladas. Las cotizaciones fueron las siguientes:

CIERRE ANTERIOR	
Mayo	1.31.33
Julio	1.33
Septiembre	1.37
Diciembre	1.42 43
Enero	1.43
Marzo	1.47
CIERRE DE AYER	
Mayo	1.40 C.
Julio	1.43 44
Septiembre	1.47 48
Diciembre	1.53 54
Enero	1.55
Marzo	1.59

MERCADO DE LONDRES

Quieto y sin cambio actuó el mercado de azúcares de la Terminal. Las cotizaciones de futuros fueron las siguientes:

	C. ante	C. ayer
Mayo	5.4¾	5.4¾
Agosto	5.9	5.9
Septiembre	5.9½	5.9½
Octubre	5.10	5.10
Diciembre	6.1¼	6.1¼
Marzo	6.4¼	6.4¼

JUNTA DE LOS VENDEDORES DE TABACOS

Piden precios netos y que no haya más mediadores entre el fabricante y los clientes

Celebró junta general extraordinaria la Unión de Vendedores de la Habana, adoptando después de amplia discusión los siguientes acuerdos:

1. En vista de no haber cumplido el convenio firmado, se le exija a la Unión de Fabricantes de Tabacos y Cigarros de la Isla de Cuba que, a partir del día treinta del corriente mes, los precios sean netos para todos los clientes de las marquillas de plaza, ampliada la proposición en el sentido de que los únicos mediadores entre el fabricante y clientes sean exclusivamente los vendedores, esta petición se hará por medio de una comisión social.

2. Se acuerda por unanimidad que la Comisión que se designe se entreviste también con el comité conjunto de las Asociaciones que han intervenido en el asunto relacionado con los llamados Depósitos, es empleada en el sentido que la entrevista sea primero con la Unión de Fabricantes de Tabacos y Cigarros, y después se lleve a cabo con el citado comité conjunto para solicitar su cooperación en el problema.

Quedó designada la comisión para llevar a efecto la entrevitsa la que será integrada por Joaquín Díaz Alonso, como presidente de la Comisión de Trabajo y Propaganda, conjuntamente con los asociados Pedro Alvaré, Antonio Alvarez Ramírez, Pedro Mantilla Hernández, acompañados del secretario general, José Luis Fernández.

MUY FIRME EL MERCADO DE LA PLATA NACIONAL

El mercado de la plata acuñada nacional estuvo ayer muy firme, cerrando a los tipos de cinco octavos y un medio de uno por ciento de descuento, compradores y vendedores, respectivamente.

LAS MUJERES INTERVIENEN DIRECTAMENTE EN NEGOCIOS EN LOS ESTADOS UNIDOS

Una sugerencia muy reciente de que una mujer se sentara en la junta directiva de la American Telephone and Telegraph Company hizo notar el hecho de que según estudio que se acaba de publicar, el 41 por ciento de las acciones de las compañías más representativas del país están en manos de mujeres. Un ferrocarril de los principales de la Unión revela que el 57 por ciento de sus accionistas son mujeres. Tanto la empresa farmacéutica Park Davis como la Wrigley, fabricante de chicklets, tienen mayoría de mujeres accionistas. En el campo de las empresas de servicios públicos el porcentaje de mujeres accionistas asciende al 43.7 por ciento. General Motors tiene el 40 por ciento de sus acciones en manos de mujeres.

ADHESIONES A LA PETICION DEL PAGO TRIMESTRAL DE LAS PATENTES DE ALCOHOL

El Centro de Detallistas de Víveres de Camagüey ha dirigido una carta al Centro de Detallistas de la Habana expresando su adhesión a sus gestiones para obtener que sea aprobada la ley fijando el pago trimestral, en lugar del anual anticipado, de las patentes de alcoholes e informando haber enviado escritos al Presidente del Senado y a los senadores por la provincia de Camagüey, pidiendo que apoyen dicha ley.

BAJARON LIGERAMENTE LAS COMPENSACIONES DE LOS CHEQUES BANCARIOS

Las compensaciones de cheques entre bancos asociados a la Clearring House de la Habana durante la semana terminada ayer, fueron las siguientes:

Día 24	$ 1.346.979.50
„ 25	1.180.764.32
„ 26	1.895.717.76
„ 27	861.694.06
„ 28	886.850.75
„ 29	860.965.49
TOTAL	$ 7.041.975.88
Semana anterior	7.102.808.07
De menos	$ 60.836.19

LOS FABRICANTES DE LICOR Y PERFUMES Y EL IMPUESTO DE CONSUMO

El próximo viernes se celebrará en la Cámara de Comercio Cubana la reunión de los fabricantes de licores, perfumes, etc., que están directamente afectados por los impuestos interiores de consumo, para estudiar el plan de modificación que se ha presentado en relación con dichos tributos.

En esa junta se tratará de ver más que modificación fundamental de los impuestos de cómo pueden revisarse ciertas disposiciones de los impuestos en vigor para hacerlos menos lesivos a los intereses del Fisco y de los contribuyentes.

MERCADO DE CAMBIOS

Abril 29.

De alza la libra esterlina, el franco francés y la peseta.

Quieto el cambio sobre N. York.

No hubo operaciones.

La depreciación del dolar con el franco francés 11 por ciento a favor del franco.

De baja abrieron la libra esterlina y la peseta española, reaccionando al cierre del mercado.

Quieto el cambio sobre New York.

No hubo operaciones.

COTIZACIONES

New York, cable	3.32 P.
New York, vista	5.64 P.
Londres, cable	3.85
Londres, vista	3.84 ½
España, cable	9.73
España, vista	9.72
París, cable	4.45
París, vista	4.44
Liras, cable	5.70
Liras, vista	5.69
Suiza, cable	21.24
Suiza, vista	21.21
Bélgica, cable	15.33
Bélgica, vista	15.32
Alemania, vista	25.25
Hong Kong, cable	27.06
Hong Kong, vista	26.95
Canadá, vista	12 ¾ D.
Canadá, cable	13 % D.
Amsterdam, cable	44.12
Amsterdam, vista	44.11
Peso argentino	25 ½

ELEVADORES

Actualmente tenemos la inspección y reparación de los más importantes edificios de La Habana.

Nuestros precios y nuestro servicio no admite competencia. Consúltenos.

MARTINEZ, SOBERON, PUIG Y VEGA.
Telfs.: M-3129, M-8410 y M-2066.
EMPEDRADO 63.
Habana.

M.E.C.D. 2016

Editado por la Compañía DIARIO DE LA MARINA (S.A.) cuyo programa consiste: «En la defensa de los intereses generales y permanentes de la Nación cubana, de los especiales de la Colonia española establecida en la misma y de la unión y armonía entre los diversos elementos que conviven en el país».—Artículo 1º de los Estatutos.

DIARIO DE LA MARINA

Fundado en 1832. Dirigido hasta 1919 por don Nicolás Rivero y Muñiz. Oficinas: Habana, Prado 103; New York, Joshua B. Powers Inc. 220 East 42 nd. Street.

TELEFONOS: Dirección..... A-4151 — Quejas, Talleres y Correo ..... Administrador, Contador, Anuncios, Suscripciones... M-7911—M-7912—M-7913 — Jefe Redacción: A-3205— Clasificados: A-3333 — Agencia de Marianao FO-7360

Precios de suscripción al DIARIO DE LA MARINA: Habana y Provincias: Mes: $1.20. Trimestre, $3.25. Semestre: $6.25. Año: $12.00. Extranjero: Trimestre: $4.25. Semestre: $8.00. Año: $15.00. Edición Dominical (para el extranjero solamente): Semestre: $3.00. Año: $5.00.

LA DICTADURA FINANCIERA DE ROOSEVELT

Por GEORGES LECHARTIER

Miembro de la Academia de Ciencias Políticas de Nueva York. Versión del francés al castellano por el Senador Lorenzo Fernández Hermo

LA transformación del Presidente Roosevelt en dictador financiero de los Estados Unidos de Norteamérica ha pasado demasiado desapercibida en Francia.

Recapitulemos los hechos.

Sea cual fuere el punto de vista del observador, la situación americana, antes del 4 de marzo, parecía, si no del todo desesperada, por lo menos crítica, extremadamente crítica; un presidente ya fuera de sus funciones, cuya imprevisión, peligrosas iniciativas, acompañadas de una absoluta ausencia de habilidad política, llevaron el país al borde del precipicio. Un congreso demagógico, ignorante completamente de todo principio de política exterior y dominado por la única preocupación de ser reelegido dos años más tarde. La industria y el comercio paralizados; la agricultura en quiebra, catorce millones de desempleados; los bancos amedrentados, escondidos detrás de una moratoria decretada con toda urgencia para evitar el cierre de sus ventanillas; un público lleno de pánico, reclamando la adopción de planes atrevidos, de drásticas medidas, de eficaces disposiciones y, en fin, un presidente-electo cuya personalidad política queda en el misterio y quien, sistemáticamente, desde el momento de su elección se ha negado a unir sus actividades a las de su predecesor.

Desde el 4 de marzo, en el mismo día del traspaso de los poderes, la situación cambia. Roosevelt, en la plaza del Capitolio, pronuncia un discurso inaugural breve, preciso, insólitamente autoritario, atacando el mal donde se encuentra, indicando remedios draconianos, reclamando del nuevo Congreso y del pueblo de los Estados Unidos los mismos plenos poderes que le concedieron al Presidente Wilson. Su discurso produce gran entusiasmo en todos aquellos que pudieron oirle directamente o por medio del radio. No hay Congreso que pueda oponerse ya a la ola de opinión que lleva el nuevo Presidente a la dictadura financiera. Los plenos poderes solicitados se conceden en la primera sesión del flamante Congreso, casi por unanimidad de los votantes, y el nueve de marzo, al otro día de la sesión, las medidas anunciadas se ponen en ejecución.

Estas medidas han permitido que volvieran a abrirse todos los bancos que estaban reconocidos como positivamente sólidos y sanos, es decir, los que pertenecen al Sistema de la Reserva Federal o que, previa autorización, están por ingresar en el mencionado sistema. Quedarán, por lo contrario, cerrados definitivamente los que, desgraciadamente numerosos todavía, fundaban su existencia en la especulación con los fondos de los depositantes o que se valían de otros medios para violar la confianza pública.

Los benéficos resultados de estas primeras medidas de previsión y de energía no se han dejado esperar demasiado. La confianza ha vuelto a renacer. El dinero, que suele ahuyentarse en las horas de pánico, ha vuelto a salir en abundancia por las ventanillas de los bancos. El país entero quiere responder, sin tardar más, sin una sola queja contra las medidas vejatorias—registro de los depósitos de oro, apertura de las bóvedas individuales en los bancos—a la llamada del **Presidente-Dictador.**

Se habla hoy de extenderse los plenos poderes concedidos al Presidente, a todos los sectores donde el Congreso anterior ejerció su acción disolvente,—Ley en favor de los bonistas, salarios de empleados, obras públicas, problemas de los desempleados, etc.—esperando investirle de toda la autoridad necesaria para tratar los graves problemas exteriores.

El Presidente de los Estados Unidos será, entonces, más poderoso que cualquiera de los dictadores europeos actuales.

La manera que adoptó Roosevelt para ejercer hasta hoy su dictadura,—aplastando la política de partido, individualizando los más altos intereses de su país que no pueden permanecer separados de los del resto del Universo, ilustrando eficazmente lo que puede cumplir un hombre dotado de sincero desinterés, de vastos conocimientos y de clarividencia para la restauración de su país—hace vislumbrar signos muy propicios y de buen agüero para la actuación próxima de este hombre en la crisis que agobia al mundo.

POSTALES ESPAÑOLAS

EN RECUERDO

ME DICE la noticia escuetamente:
—Murió el pobre Salvador...!

El pobre Salvador, Salvador Rueda. Aún conserváis vosotros su recuerdo con plácida intimidad. El recogió una vez sus versos de oro, que eran su riqueza toda, y fué a esparcirlas generosamente en vuestros cañaverales. Anduvo de pueblo en pueblo, en peregrinaje humilde, como un romero poeta que quisiera decir sus devociones en numerosos santuarios abierto el corazón de par en par, y llenos siempre sus ojos de sus exaltaciones infantiles.

Un gran poeta: un gran niño. Un niño puesto en contacto con todas las profundas maravillas que nos salen al sendero, sin que las advirtamos los demás. En los senderos de Cuba todo era maravilla para él. No hallaba ruinas grandiosas; no encontraba reliquias sorprendentes de civilizaciones derrumbadas, que le sirvieran de ruta hacia la más lejana evocación; pero halló un mar de luz desconocido, de tonalidades nuevas y de cambiantes mimosos, y una naturaleza omnipotente de superabundancias formidables y de vigores intensos, donde aún la perspectiva más remota equivale también a un mar de luz. Para Rueda, la luz era la vida. Las civilizaciones derrumbadas apenas tenían voz para su espíritu... La luz le hablaba a torrentes, y era todo su espíritu avecilla que se revolcaba en ella, y aún las mismas palabras de su verso,—el canto de la avecilla—, estallaban de luz a cada paso...

LA REVELACION MAYOR

El verso lo encontró Rueda en la campiña de Málaga, entre los resplandores andaluces de su cielo y de su ambiente, como si fuera en el camino mismo un pedacito de sol. El iba desde su choza con su pobre rebaño por delante, en busca de los matojos que el sol no consumiera todavía. Profundidad de la extensión dorada... Profundidad del horizonte rojo.. Profundidad del firmamento azul... Y entre estas profundidades un pobrecito niño solitario, con un solo mendrugo en el zurrón. Un pobrecito niño solitario, completamente indefenso contra la acometida despiadada de estas profundidades reunidas, que le iban empapando poco a poco de saturaciones rojas, y doradas, y azules, a la vez... Cuando el niño después comenzó a hablar, todo lo que decía, era ya verso. Y cogían los gañanes sus palabras para escribirlas con pasmo, porque sin saber por qué, las hallaban repletas de color y atiborradas de música...

Fué así, en el campo, en la vida, en la naturaleza y en la luz, donde Rueda encontró, ya en su niñez, la revelación mayor. Aún no sabía leer, y ya hacía versos; aún no aprendiera a escribir, y ya se los dictaba a los gañanes. Tuvo una misión: su obra. Y él vino desde el campo a la ciudad como un profeta remoto, a decir—todavía sin matices, con demasiada fuerza todavía—, la profecía cromática de grandes sonoridades, de su verso andaluz hecho de lumbre..

Bajo las lumbres de Cuba, tornó la revelación.

LA HERIDA DE LA NOSTALGIA

Tornó la revelación, entre las trochas ardientes y las maniguas espesas; ante la luz tendida como un musgo en las vegas de tabaco, y tensa como una seda que se puede coger entre los dedos, en las láminas del aire... Ante la luz, aún más viva, y más hirviente, y más plena que en el horizonte propio, tornó la revelación, y conoció el profeta, de su obra, que encerraba en efecto una verdad..

Yo tuve carta suya aún hace un mes. Me hablaba de Cuba siempre. Tenía un largo rosario de recuerdos de sus visiones de Cuba, y lo rezaba a diario, tiernamente, en las horas del crepúsculo. Una vez me escribiera con tristeza:

—Estoy casi ciego ya...

Hace un mes, aún me decía:

—Veo a Cuba clavada en mi nostalgia... Ay, quién pudiera volver...!

Ahora, acaba de morir... Un gran poeta: un gran niño: un gran enamorado de la luz... Seguramente en el cielo ya hizo un agujerito entre las nubes para mirar hacia Cuba.

C. CABAL

LA POESIA POPULAR

ROMANCE

EL MAL DE AMOR

Aquel monte arriba va
un pastorcillo llorando;
de tanto como lloraba
el gabán lleva mojado.
—Si me muero de este mal,
no me entierren en sagrado:
fáganlo en un praderío
donde non pase ganado:
dejen mi cabello fuera,
bién peinado y bién rizado,
para que diga quien pase:
—aquí murió el desgraciado!

Por allí pasan tres damas,
todas tres pasan llorando.
Una dijo: —Adiós, mi primo!
Otra dijo: —Adiós mi hermano!
La más chiquita de todas
dijo: — Adiós mi enamorado...!

(S. M. R.)

ROMANCE

LA SANTA CASA

Allá arriba en esos montes
los más desiertos que había,
se fabricaba una casa,
santa casa se decía:
no la hicieron carpinteros
de obra de carpintería,
hízola el rey de los cielos
a la sagrada María.
Tiene balcones de oro,
ventanas de plata fina,
y por una el sol entraba,
y por otra el sol salía:
por la más hermosa de ellas
entra la Virgen María,
con un niño en sus brazos
llorando lágrimas viva.
—Por qué llora la mi madre,
por qué llora, madre mía?
Non lloro porque nací
y riqueza non tenía.
Lloro por una mujer
que de parto se moría.

(S. M. R.)

ROMANCE

DOÑA ALDA

A cazar iba D. Pedro,
a cazar como solía;
los perros lleva cansados
y el halcón perdido había.
Diérale el mal de la muerte,
para casa no volvía.
—Non diga nada, mi madre,
a Doña Alda de mi vida;
que como es niña pequeña,
de pena se moriría!
Que non sepa de mi muerte
hasta los cuarenta días.
Doña Alda estaba de parto
y un niño varón paría.
—Diga, diga la mi suegra,
diga, diga, suegra mía,
por quién tocarán a muerto,
que las campanas tañían?
—Son de la iglesia mayor,
que están repicando a misa.
—Oyense cantar responsos,
a quién a enterrar irían?
—Es el santo del patrono,
y hay procesión en la villa.
Viniera Pascua de flores,
Doña Alda a ofrecer iría.
—Diga, diga la mi suegra,
qué vestido llevaría?
—Como eres blanca y delgada,
lo negro bién te estaría.
—Viva, viva mi D. Pedro,
la prenda que más quería;
que para vestir de luto,
bastante tiempo tendría!
Las doncellas van de luto,
ella de Pascua florida.
Encontraron un pastor
que tocaba la guacina:
—qué viudina tan hermosa,
qué viudina tan pulida!
—Diga, diga, la mi suegra,
ese pastor qué decía...?
—Que caminemos, Doña Alda,
que perderemos la misa.
A la entrada de la iglesia,
toda la gente la mira.
—Por qué me mira la gente,
por qué la gente me mira...?
—Dirételo, Doña Alda,
pues de saberlo tenías.
Aquí se entierran los reyes
caballeros de Castilla,
y aquí se enterró D. Pedro,
la prenda que más querías...
—Ay, triste de mí, cuitada,
que engañada yo vivía,
que en vez de venir de luto
vengo de linda parida!
Desgraciado de mi hijo,
en mal hora lo paría...!
Que por la desgracia suya,
hijo sin padre sería...!

(S. M. R.)

DEL LEJANO AYER

Hojeando la colección del DIARIO DE LA MARINA

Episodios, anécdotas, tradiciones y leyendas de la Historia de Cuba

Por R. A. Catalá

Evocación del viejo Carnaval habanero.—Los bailes públicos.—Escauriza, el Ermitage y Tacón.—Federico El Grande.—Regidor desacatado.—Alboroto en el café «Escauriza».—La batalla de «Ponche de leche».—Ingenio de Alvaro de la Iglesia

CUALQUIERA de mis lectores que peine canas recordará nuestro carnaval de hace sesenta años, con sus mohosas bromas, todas de un humorismo tan regocijado que hace llorar. Jeringas cargadas de tinta o de lechada de cal, según fuese blanco o negro el traje de la víctima; huevos rellenos de harina o de algo peor, mantequillazos, guantes repletos de arena que, amarrados al extremo de un cordel, venían desde un balcón sobre el infeliz traseúnte, causándole la impresión de un brutal espaldarazo, asnos de largas orejas recortados en paños y cubiertos de yeso, que se marcaban en la levita del descuidado, a quien se corría después con los gritos de ¡burro! ¡burro!.... vocerío salvaje acompañado de cuernos, bocinas, fotutos, trompetas, campanas, latas y pitos, concierto monstruoso que nos transportaba desde la capital de la gran Antilla al centro del Africa; mascaradas soeces que representaban cínicas pantomimas covomo el **boticario, el comadrón**...; los barbudos disfrazados con un mameluco, jugand oal trompo.

¡Quién se acuerda de toda aquella hedionda chusma carnavalesca de la Habana colonial de la esclavitud y de la trata, como no sea para alegrarse de su eterna desaparición!

El carnaval en las calles era triste y mal oliente. A todos los rumbos arrojaba sus grupos de mascarones astrosos, montón de guiñapos recogidos en los rincones caseros. Muchos se embutían en la piel de un animal para estar en su elemento. Unos mugían con la propiedad de un verdadero toro, otros rebuznaban al extremo de avergonzar a la burra de Balaam, otros hacían de manera admirable el oso. Y a lo mejor tirios y troyanos la emprendían a galleta limpia, por algún abuso en la broma e iban a terminar la fiesta en el Cuartelillo de Empedrado y Monserrate, hoy Jefatura de Policía: donde a la mañana siguiente podrán verse un payaso y un caballero del siglo XVI haciendo la limpieza o sacando los zambullos, todo lo cual daba a aquel temido establecimiento del Municipio aspecto de una sucursal de Escauriza.

A la bacanal de las calles sucedía la bacanal de los bailes públicos. Aun no se han olvidado del todo los nombres de Ecauriza y el Ermitage y aun queda Tacón, que en noches de Carnaval trocó siempre su semblante grave y aristocrático, inspiración de nuestros perfumados cronistas de salones, por el cariz repugnante y audaz de la antigua escuelita.

Estos bailes carnavalescos del gran teatro fueron antaño la más diabólica tentación de las damas, porque bastaba que las conveniencias sociales lo vedasen para que desearan ardientemente contemplar una vez siquiera tan sorprendente espectáculo.

Duraba el paseo hasta bien entrada la noche (ya de él hablaré en otra ocasión) y con el eco perdido de las rumbas y claves de cabildos y juegos de ñáñigos que iban, acosados por los desteñíos salvaguardias, internándose en los barrios extremos de la ciudad, empezaban a oírse las orquestas de los bailes.

Ardía Tacón en luces: una abigarrada multitud combatía por atravesar su puerta en que velaba, con su talla de gigante, el inolvidable Federico el Grande. Ya dentro, el recuerdo nos llevaba a las lupercales del Imperio.

También allí como en la Roma de los Césares durante las calendas de Marzo, amor azotaba a toda aquella carne palpitante de la lascivia y como de piara en celo, un rumor bestial partía de los grupos de bailadores.

Un baile más que lascivo, impúdico, el Chiquito abajo, el Infanzón, ¡Ay Clara!, Chambombián... ¡quién se acuerda!, los más endiablados danzones agitaban el rebaño caliente de los dos sexos que habían sacudido, como estorbo toda noción de pudor... Sólo faltaba que hirieran el espacio aquel Evohé gentílico para creerse en plena lupercal.

. . . . . .

Esto, o algo muy parecido ocurría en la gran sala de Tacón el 20 de febrero de 1844, martes de Carnaval, ya bien dadas las once, cuando fuera del coliseo se alzó un tumulto de tempestad... gritos, silbidos carreras, meses de mármol que caían desplomadas, cristales, vajillas enteras que se hacían pedazos sobre el pavimento.

El público de los pasillos, donde se bailaba también, y sabroso, se agolpó a los balconcitos que caen a San Rafael; la muchedumbre del salón ganó los pasillos, la orquesta enmudeció. ¿Qué pasaba? Algo parecido a un levantamiento, mejor aún, a una batalla siquiera no se sintiese un tiro: sólo el estrépito de vasos, de azucareras, de cucharas que volaban como proyectiles dejando oír un rumor de campanillas argentinas.

El combate se desarrollaba en el café de Escauriza, en nuestro moderno Louvre, cuyo salón, al través de todas las tranformaciones, siempre es el mismo. Y hagamos historia.

A Pancho Marty, empresario del teatro de Tacón, le fué concedido, a cambio de cierto pago municipal, el privilegio exclusivo, durante veinticinco años, de dar seis bailes de máscaras en Carnaval, y para asegurarle mejor la ganancia se prohibió en 1844 que pudiesen celebrarse bailes de ese género en los salones o cafés de las inmediaciones de Tacón. Debían éstos, por lo tanto, con arreglo al Bando de buen gobierno, promulgado por Valdés, cerrarse a las once de la noche.

El domingo de Carnaval, primer día en que estaba en vigor la orden, los concurrentes al café de Escauriza se declararon en rebeldía, es decir, se negaron a desalojar el establecimiento y tenían buenas razones en qué apoyarse. Tomar café o ponche no es hacer competencia a un baile de máscaras. El público desacató al regidor don Félix Ignacio Arango que presidía el baile de Tacón y que acompañado de un piquete de tropas y buen golpe de comisarios y salvaguardia, fué a ordenar el cierre. Arango, tal vez para evitar un escándalo, cedió de su derecho y Escauriza permaneció abierto toda la noche.

El gobernador y capitán general D. Leopoldo O'Donnell, que como Concha no podía consentir que el principio de autoridad sufriera el menor detrimento al saberlo, zampó en el Morro a Arango, mandándole formar sumaria y el martes de carnaval ordenó al teniente alcalde tercero don Fernando O'Reilly, a quien correspondía presidir en Tacón aquella noche, que impusiera el cierre de Escauriza a las once en punto.

Con el natural respeto al gobernante dirigióse O'Reilly a Escauriza a la hora indicada con tanta fuerza pública que parecía dirigirse a tomar una plaza fuerte.

El público de dentro rompió en ruidosas protestas; el de fuera en insultos, en gritos y en silbidos; ya encolerizado el alcalde, mandó prender a cinco de los más exaltados protestantes y en tanto, otro, tomando el vaso de ponche caliente que saboreaba, se lo puso al funcionario de sombrero, dejándolo como puede suponerse, hecho una lástima (porque vestía de negro) y sirviendo de toro al respetable.

Ya el baile de Tacón estaba medio deshecho con el molote; todo el mundo se había lanzado a la calle, el Parque era un hormiguero, en San Rafael no se rompía y en Escauriza parecía haberse dado libertad a todos los huéspedes de San Dionisio.

Pronto llegó el suceso a noticias de O'Donnell, que montando a caballo y seguido de una numerosa escolta de lanceros, tomó la calle del Obispo a todo escape.

El parque de entonces no se parecía al actual. De Obispo a San Rafael se iba en línea recta en una calle que dividía nuestro Parque central en dos mitades. Frente al teatro, en el borde del paseo hasta lo que es hoy Payret se veían formadas doscientas o más sillas. En la acera de Tacón y frente a Escauriza había muchas mesillas con refrescos, ponche, dulces y frutas. Al penetrar O'Donnell por el principio de la calle, con su escolta, el público empezó a arremolinarse. El General, encolerizado, mandó a despejar, los caballos de la escolta se fueron sobre las mesillas derribándolas por tierra y en fin... aquello! fué un nuevo campo de Agramante en que todos gritaban, corrían, se retiraban, volvían a recobrar el terreno perdido cubierto oñue-niorrdlu rdl rdlu u dlu u uuu de sombrreos, de sillas rotas, de bastones, de naranjas.

Esa fué la célebre batalla de ponche de leche, en la que no se disparó un solo tiro y la que, como era natural, fué ganada por O'Donnell, puesto que consiguió cerrar a Escauriza.

Y aun hizo más: entregó los cinco presos a la comisión militar, de los cuales los llamados Consuegra, Torrea y Charum, calificados de conspiradores, estuvieron presos en la Punta y el Príncipe hasta el día 29, en que salieron para España en la fragata Carmen.

. . . . . .

De la manera magistral que hemos visto trazó la pluma brillante de Alvaro de la Iglesia el pintoresco episodio que conmovió la capital de Cuba hace la friolera de noventa años. Ese admirable cuadro literario en que la pluma de aquel genial costumbrista supo recomponer la sociedad habanera del año 44 (Iglesia escribió ese trabajo medio siglo después de haber ocurrido y no hay, por tanto, que decir que no lo presenció) puede presentarse como ejemplo magnífico del género de su predilección, el de la historiografía anecdótica, en que no ha tenido igual en nuestras letras aquel infortunado y glorioso ingenio.

Charlas Femeninas

(Por Leonor Martínez de Cervera)

NO LO CREO

He leído hace pocos días, en una nota de la Prensa, que el Presidente Mr. Roosevelt ha recomendado a los gobernadores de 13 estados americanos, leyes que fijen el mínimum de jornal a las mujeres que trabajan. Yo, sin embargo, me resisto a creer que sea cierta tal noticia pues no es posible que persona tan justa y equitativa como lo es el Presidente de la nación norteamericana, cometa tan enorme injusticia.

Si en casi todas partes se lleva a cabo el incalificable abuso de pagar el trabajo femenino con sueldos o jornales inferiores a los de los hombres ¿qué sucederá después de ser aconsejado por el Jefe de la nación? Y si eso se hace en un país que tiene fama de proteger a la mujer ¿qué harán, si el ejemplo cunde, en aquellos en donde nunca se ha considerado mucho al sexo femenino?

Según nos dice el cable, el «Partido Femenino Nacional» de la vecina República, ha enviado su protesta al Presidente y, en este caso, creo que a esa justa protesta deben unirse las agrupaciones femeninas de todos los países, pues no hay ningún derecho ni motivo que justifique esa absurda recomendación.

¿Será que el Presidente norteamericano pretende con esa medida obligar a las mujeres a quedarse en los hogares y que sólo los hombres salgan a trabajar fuera de aquellos, disminuyendo así el número de los desempleados? No me parece esto lógico porque hay muchos trabajos y empleos que tienen que ser desempeñados por mujeres pues son propios del sexo femenino y en caso de ser cierta esa recomendación ¡pobre entonces de la infeliz mujer que tenga que trabajar fuera de su casa pues será más explotada aún de lo que ya lo es!

Si en realidad se persigue el fin de que la mujer no le haga la competencia al hombre en las faenas que hasta ha poco tiempo, fueron patrimonio exclusivo de éste, exclúyase (aunque muy injustamente) a la femina de aquellos puestos que pueden desempeñar los hombres; pero, por lo menos, exíjase que sean retribuidas equitativamente en aquellos que, por su índole especial, son propios del sexo femenino.

Precisamente lo que hace urgente falta son leyes que eviten la vil explotación de que es víctima la mujer que trabaja. ¿Por qué han de cobrar menos las mujeres rindiendo la misma o quizás mayor, labor que el hombre? Profunda indignación nos domina cuando nos enteramos de los míseros, cuando no irrisorios, sueldos que cobran en muchas casas de comercio, talleres, fábricas, despachos y oficinas, las pobres mujeres que tienen que ganar el diario sustento con su trabajo. Muchas de ellas apenas cobran 10 o 12 pesos al mes y, algunas, aun menos. Y como la mayoría viven en los barrios lejanos por ser en donde pueden encontrar una modesta vivienda al alcance de sus exiguas ganancias, resulta que en tranvías o guaguas se les va una buena parte del sueldo o que para economizar, hacen el trayecto a pie gastando entonces sus ya mermadas fuerzas orgánicas pues es tanto lo que tienen que caminar algunas de estas desdichadas, que es un verdadero milagro que puedan sostenerse de pie después de una de esas interminables caminatas. Sobre todo en países como el nuestro en los que el clima ya es un destructor de los glóbulos rojos, es casi un suicidio dar esas fatigosas marchas en las horas en las cuales el sol calcina hasta las piedras. En los países en los que el clima permite caminar si llucarse, el frío además de ser un tormento, ocasiona un gasto más pues no se puede prescindir de la calefacción si se quiere evitar morir helado.

En resumidas cuentas que aquí o allá, todo el que tiene que trabajar es una víctima, pero la mujer lo es más porque además de luchar igual que el hombre fuera de la casa, está más mal retribuida, y porque las horas que está dentro del hogar, son insuficientes para dar abasto a las faenas caseras que siempre le aguardan en su «home» por lo que ni dentro ni fuera de éste, tiene descanso.

¿Y aún se pretende hacer más desdichada aún a la femina negándole el derecho que tiene todo ser humano de que su trabajo sea valorizado con justicia? No, no es posible que tal recomendación haya sido hecha por una persona tan llena de nobles propósitos y tan admirada por propios y extraños como lo es la del Presidente de los Estados Unidos. Casi nos atrevemos a asegurar que esta noticia es uno de los muchos errores en que incurre algunas veces la Prensa, pues medida tan injusta no puede ser ni tan siquiera autorizada por el hombre en el cual están hoy fijas las miradas del mundo entero considerándolo el más capacitado para salvar a la humanidad de la hecatombe que la amenazaba y cuyos horrísonos crujidos ya se sentían llenando de pavor los corazones. No. Mr. Roosevelt no ha podido recomendar una arbitrariedad tan enorme como sería la de pagar el mínimum de jornal a la mujer que trabaja fuera (y dentro) del hogar. Un hombre que ha dado pruebas de reconocerle a las mujeres su verdadero valor designando a una para desempeñar un difícil cargo durante su período de gobierno, no puede ser después injusto con el resto del sexo. Por el contrario, esperamos que bajo su jefatura sea más apreciada la labor femenina y más equitativo el trato entre los dos sexos.

La Bendición de los Hogares
REFRIGERACION ELECTRICA

Ahorre dinero en los gastos de comer compre los alimentos para varios días

Sin duda alguna habrá usted advertido como durante ciertas estaciones del año los precios de determinadas frutas y vegetales son más bajos si se compra cierta cantidad de ellos. Muchas son las frutas y viandas de nuestro país que salen más baratas compradas en cantidad. Gracias al refrigerador eléctrico que las conserva a la temperatura baja y seca que ellas necesitan, muchas son las viandas y frutas que le será posible a usted comprar en mayores cantidades, de esa manera aprovechando la diferencia en precios a (veces notable) que se obtiene con las compras en mayor escala, y así efectuando una verdadera economía.

Con ciertas carnes, también, es posible efectuar idénticos ahorros. Por ejemplo, muchas veces el carnicero está dispuesto a vender un costillar suculento a un precio más bajo por libra que las costillas sueltas.

GRANDES AHORROS, A LA LARGA

Estas economías, aunque pequeñas consideradas individualmente, son efectivas y si la ama de casa se cuida de efectuarlas cada vez que puede, a fin de año se verá su resultado.

Vea la diferencia en precio entre la mantequilla por libra y la mantequilla por cuartos de libra; advierta la diferencia en costo entre una y dos libras de queso; y luego póngase a pensar en la diferencia en cantidad y peso que se obtiene a su favor comprando de una vez lo que se va a necesitar en varios días y comprenderá lo conveniente del sistema.

Teniendo a su disposición un refrigerador eléctrico, es asimismo absolutamente innecesario arrojar las sobras de comida a la basura. Su frialdad uniforme y pareja, seca y baja, evita la descomposición y hace fácil conservar los alimentos de una comida para otra y de un día para el otro, en fin, hasta una semana, si se desea, de modo que la familia no se dará cuenta que las croquetas de carne del jueves han sido hechas con la carne o el pollo que sobró del domingo. En cualquier libro de recetas se podrán encontrar indicaciones acerca de lo que puede hacerse con la comida que sobra. No la bote, que le ha costado dinero.

CONSERVENSE LOS ALIMENTOS DE FACIL DESCOMPOSICION

Gracias al cuidado con que son manipuladas por sus vendedores las frutas y los vegetales de más fácil descomposición—que muchas veces tienen que viajar miles de kilómetros para llegar a nuestras mesas—, son recibidas por nosotros y servidas en perfectas condiciones.

Y, sin embargo, la cantidad de frutas y de viandas y verduras que se echa a perder—sin aprovecharla—dentro de cualquier hogar, es algo que representa una buena suma a fin de año. Con el frío seco y uniforme que pone a nuestra disposición el refrigerador eléctrico, puede usted estar segura de mantener sus frutas y viandas en perfecto buen estado hasta el momento de consumirlas.

Es también posible hacer los postres sumamente atractivos y nutritivos, sin que cuesten mucho. Frutas que han sobrado, un poco de natilla, las cremas batidas, etc., pueden todas convertirse en postres tan deliciosos como económicos. Igualmente resultan económicos los postres congelados. Quizás las mezclas y recetas que contienen crema sean un poquito más costosas, pero son ricas y sabrosas y solamente hace falta servir pequeñas raciones.

PREPARE EN SU REFRIGERADOR ELECTRICO ESTE EXQUISITO CONSOMME DE TOMATES

30 tomates criollos.
1 ají grande.
1 cebolla.
½ cucharadita de azúcar
3 tazas de agua.
2 cucharadas de gelatina granulada.
laurel, clavo, sal y pimienta.

Se pone la gelatina en remojo en media taza de agua fría durante un cuarto de hora. Los demás ingredientes se colocan en una vasija a fuego lento, hasta que esté todo blando y entonces se pasa por un tamiz para extraer la pulpa. Así caliente la pulpa se une a la gelatina y se vuelve a colar vertiéndose después en un molde húmedo. Se coloca en el refrigerador hasta que se endurezca bien.

(PARA SEIS PERSONAS)

ESTADO DEL TIEMPO

NOTA DEL MEDIODIA DEL SABADO

Existen altas presiones moderadas con buen tiempo desde la Florida hacia el norte sobre la porción oriental de los Estados Unidos y al norte de las Bermudas. En el resto de los Estados Unidos hay bajas presiones, extendidas sobre México y la mitad occidental del Golfo y está algo bajo el barómetro hacia el sur de las Bermudas.

Pronóstico para el domingo.—Probablemente buen tiempo. Vientos del nordeste al sudeste flojos a frescos. Pocas lluvias.

Observatorio Nacional.

ACTIVAN LA INSPECCION A LA INDUSTRIA Y COMERCIO

Próximamente serán terminados los trabajos del Catastro de la Industria, Comercio, profesiones, artes y oficios del Distrito Central.

El Alcalde se ha dirigido a los jefes de zonas para que activen sus trabajos para evitar la inclusión del ejercicio de 1929 a 1930; propendiendo a inspeccionar y desenvolver cuantas actividades se traduzcan en mejoramiento para la recaudación, dando cuenta dichos jefes de zonas al Alcalde de la labor que rindan los empleados a su órdenes.

M.E.C.D. 2016

ANUNCIOS CLASIFICADOS DE ULTIMA HORA

ALQUILERES

a1 HABANA.

"GRAN OPORTUNIDAD". El lugar más céntrico de la Habana: Belascoaín 28, altos; moderna, acera brisa. Sala, comedor, 3 habitaciones, baño moderno, cocina y terraza. Informes: Peletería "La Americana". U-5117.

A 25, 23, 20 y 15 PESOS, Figuras No. 37, entre Monte y Tenerife, pisos modernos, frescos, sala cuatro, tres y dos habitaciones, baño lujoso completo intercalado, calentador, comedor, cocina y servicio criados. Agua abundante. Llaves en la misma. A-1320 y F-5163.

EDIFICIO MARTA, Consulado 7, casi esquina Prado. Moderno piso alto, con todo confort, al estilo americano. Precio reducido. Hay elevador día y noche. Informes: el portero.
A-1 12815 29 May 7

SE ALQUILAN: Cómodas casitas con servicios modernos a precios reducidos en Lugareño 3 entre Ayesterán y Almendares y Cuba 18, frente al nuevo Malecón. Informes: A-6420. Obispo 16.
A-1 12814 29 May. 7

SE ALQUILAN: Marina 21 frente al Parque Maceo y Aramburu 23 Bajos, por San Rafael 184. Modernas casas, sala, comedor, 3 cuartos Precios rebajados. Informes: A-6420. Obispo 16.
A-1 12813 29 May 7

SE ALQUILAN

SAN LAZARO 318, ALTOS. Modernos, sala, recibidor, dos habitaciones, baño intercalado, comedor, cocina, servicios criados, rebajado, llave en Lagunas 33, de 2 a 6 p. m.

LAGUNAS 33 ALTOS, modernos, sala, recibidor, dos habitaciones, baño completo, comedor, cocina y una habitación con baño en la azotea, verla de 2 a 6 p. m.

SANTA CLARA 5 ALTOS, modernos, sala, recibidor, cuatro habitaciones, baño completo, comedor, cocina y demás servicios, alquiler reducido, llave en los bajos.

AGUILA 319 BAJOS, sala, comedor, dos habitaciones y demás servicios, alquiler muy barato, llave en Suárez 37, de 8 a 12 a. m.

SUAREZ 137 BAJOS Y ALTOS modernos, sala, dos habitaciones, baño completo, cocina alquiler muy reducido, verlos de 8 a 12.

INFORMAN:
Compañía de Seguros "EL IRIS"
Empedrado No. 34. Telf. A-1294
A-1 12799 29 May. 3

BEERS BOLETIN

Estevez. Nave, cerca Mercado, 600 m. $70. Vedado, 13 con mueb. 3 h. $60. Miramar, 24 frente Parque mueb $90. Miramar, con mueb., 3 hab., gar $35.

ALQUILADA, la antigua casa del coronel Mendieta, dueño Dr. Alfredo Porta, a Mr. Sam W. Jones, del Club Americano.

SE VENDE, 12 caballerías cerca Trinidad, con casa, un río, frutales en ganga, $100, por caballería.

BEERS HAVANA,
(Est. 1906), O-Reilly 9½, Havana.
A-1 12827 29 May 30

AGUACATE 76, ALTOS, esquina a Obrapía, sala, comedor, cuatro habitaciones, cocina y baño, 30 pesos. Salud 29, altos, entre Manrique y San Nicolás. Sala, recibidor, cinco cuartos, comedor, cocina y baño, 30 pesos. F-1159.
A-1 12824 29 May. 2

ALQUILO: Manrique 130, bajos entre Reina y Salud. Sala, comedor, tres cuartos, baño, cocina y patio. Cuarto y servicio de criados. Llave altos. $25 Informes: A-6420.
A-1 12820 29 May 7

PRADO 62-BAJOS esquina Colón. Propios para establecimiento o familia larga. Llave e informes en la misma.
A-1 12818 29 May. 7

CONCORDIA 217 ALTOS, entre Infanta y Basarrate, Trocadero 109 bajos casi esquina Galiano. Sitios 61 y Salud 152 altos. Sala, comedor, 3 o 4 habitaciones. Modernas a precios rebajados. Informes: A-6420. Obispo 16.
A-1 12817 29 May 7

ALQUILERES

a1 HABANA.

SAN RAFAEL 141 y 157, altos entre Lucena y Marqués González; y Marqués González 6, entre San Rafael y San José, sala, comedor, 3 cuartos, baño y servicios. Llaves la misma. Precio reducido. A-6420.
A-1 12816 29 May. 7

MALECON 4, AL LADO del Unión Club con entrada por San Lázaro 24 bajos propios para Club o familia larga Llave en la misma. Informes. Obispo 16.
A-1 12811 29 May. 7

ALQUILO HERMOSA CASA
Felipe Poey 26, compuesta de recibidor, sala, 3 cuartos, baño completo intercalado, comedor, cocina, servicio criados. Hay elevador. Informes en la misma.
A-1 12750 29 May. 2

CONCORDIA 44, BAJOS, fresca y ventilada, propia para familia o gabinete para consultas, garage para dos máquinas. Llaves e informes, en los altos. Telf. A-2583.
A-1 12782 29 May. 3

LUZ 19, ENTRE CUBA y Damas. Alquilo piso alto, fresco, moderno, sala, saleta, 4 cuartos, comedor al fondo, baño completo, cocina, cuarto, servicio criados, galería. Precio: 30 pesos. Se exigen referencias. Informes: Aguiar 19, bajos. Puede verse, de 3 a 5.
A-1 12720 29 May. 3

CONDESA 34 ESQUINA Campanario. Vista dos calles, sala, dos cuartos, cuarto azotea, cocina, baño intercalado, fresquísima. $18.00. Llave bodega. Informes: M-7203.
A-1 12836 29 May. 8

CONDESA 38 ENTRE Campanario y Lealtad. Excelente para guardar dos máquias o depósito. En los altos, comedor, dos cuartos, cocina, baño. $15. Llave bodega Informes: M-7203.
A-1 12835 29 May. 3

ALQUILO EN 15 PESOS, sala, comedor, tres habitaciones, baño, cocina y patio Manrique No. 228, entre Figuras y Concepción de la Valla. Informes U-2099.
A-1 12833 29 May. 3

a2 VEDADO.

21 ENTRE C y D, hermosa planta baja, próxima a desocuparse. Jardín, portal, sala, 3 amplias habitaciones, comedor, baño completo, etc. Precio rebajadísimo. Informan: Goizueta. F-3937
A-2 12838 29 May. 6

17 No. 480, ENTRE 10 y 12 bellos altos, amplios y confortables, terraza, sala, 2 antesalas, 3 habitaciones, baño intercalado, comedor, cuarto y servicios servidumbre, etc. Precio ínfimo. También alquilo un garage independiente. Precio: $4.00. Informan: Goizueta F-3937.
A-2 12840 29 My. 6

17 ENTRE 8 y 10, preciosa casita independiente con sala, 3 amplias habitaciones, comedor al fondo, su baño, cocina ,patio, etc. Precio: $15.00. Informan: F-3937.
A-2 12841 29 May. 6

A No. 1, ESQUINA a 3a., casita antigua, muy fresca con jardín alrededor, portal iden, sala, 3 habitaciones, traspatio y su bañito. Precio $14. Informan: Goizueta. F-3937.
A-2 12842 29 May. 6

21 ENTRE C y D, hermosímo y fresquísimo departamento con todas las comodidades apetecibles, 4 habitaciones, cuarto servidumbre, etc. Precio rebajadísimo. Tenemos además unos preciosos departamentos de sala, comedor, 2 amplísimas habitaciones, pantry, baño completo y cocina. Precio: $20.00. Eelevador y empleados día y noche al servicio de nuestros señores inquilinos. Informan: Goizueta F-3937.
A-2 12843 29 May. 6

D. No. 211 ENTRE 21 y 23, preciosísimo palacetes con jardín, portal curveado, sala cerrada puerta vidrio, antesala, hall central, 5 amplsimas y frescas habitaciones, 2 baños, comedor, terraza al fondo, patio lateral, traspatio, 2 cuartos servidumbre, garage, etc. Precio reducidísimo. Informan: Goizueta F-3937.
A-2 12844 29 May 8

SE ALQUILAN 2 modernos altos en la calle 25 esquina a F. Las llaves en la bodega. Para más informes: M-5084.
A-2 12834 29 May.

ALQUILANSE lujosamente amueblado o sin muebles, espaciosos altos de esquina, con todo confort moderno, cuatro dormitorios, closets, dos baños en color, vestíbulo, biblioteca, etc. Frecio de situación. Calle Ocho esquina 21. Vedado.
A-2 12831 29 May 3

ALQUILERES

a2 VEDADO.

B No. 10, ALTOS entre 5a. y Calzada. Recibidor, sala, cinco cuartos, dos baños, comedor estilo español, cocina, pantry, dos cuartos para criados con sus servicios, garage con cuarto y servicios, todo muy amplio, las llaves en Calzada y B., tienda de ropas. Teléfono A-6283 o FO-2173.
A-2 12826 29 May 4

EDIFICIO LOURDES: H. No. 184, entre 23 y 21, Vedado. Cómodas casitas, construcción americana, para familia corta. Alquiler rezonable. Informes el portero.
A-2 12819 29 May 7

EDIFICIO «BIARRITZ», Calzada del Vedado, entre J. e I. Se alquilan frescos, modernos pisos altos, con sala, comedor, 2 y 3 cuartos, baño, cocina. Precios: $20.00 a $40.00. Se exigen referencias.
A-2 12721 29 May. 3

CALZADA 169 entre J. e I., ventilado y bonitos altos, cuatro habitaciones, dos baños, no garage, agua abundante: F-5469.
A-2 12742 29 May. 8

SE ALQUILA LA ESPACIOSA y fresca casa 19 número 89, entre 8 y 10, con sala, recibidor, seis hermosos cuartos, comedor al fondo, dos baños intercalados, jardín, garage para dos máquinas y otras comodidades. Informes: Sr. Lavandeyra, Prado 90. Telf. A-8903.
A-2 12746 29 May. 3

a4 MARIANAO Y SUS REPARTOS

ALMENDARES: SEPTIMA Avenida entre 11 y 12 y otra en D. y Fuentes; las dos tienen 4 habitaciones y demás comodidades. Informan: Telf. M-8767.
A-4 12786 29 May. 3

MIRAMAR: Alquilo con muebles o sin muebles, preciosa nueva casa, 18 esq. a Línea, 3 amplias habitaciones, baño lujo, patio interior, andaluz, garage, 2 cuartos criados, agua abundante otra 7 esq. a 10. Informes 7 esq. a 4. La Sierra. FO-1423.
A-4 12848 29 May. 2

SE ALQUILA: con o sin muebles la bonita, amplia y fresca casa en Alturas de Almendares. Vista preciosa, situación inmejorable. Precio módico. FO-2809.
A-4 12830 29 Ma 8

CALZ. COLUMBIA Y AVE. 12
ALTURAS DE ALMENDARES
Precioso chalet, Estilo Español, exterior e interiormente, con frente a tres calles, rodeado de jardín, sala, hall, comedor, pantry, cocina, cuarto y baño de criados, en la planta baja; seis cuartos y dos baños, en los altos, dos garages. Llaves enfrente, «Villa Azul».
INFORMES: M-9080
U-H. A-4 9779 1 Ab. 30

a5 J. DEL MONTE Y LA VIBORA

CONCEJAL VEIGA 5, entre E. Palma y L. Estevez, chalet moderno, sala, comedor, 5 habitaciones, jardín, portal, 2 baños. Llaves al lado 9 a 11 a. m. y 3 a 5 p. m. Informes: A-6420.
A-5 12805 29 May 7

CALZADA DE LA VIBORA, esquina Jenaro Sánchez, frente paradero Havana Central. Moderno piso alto. Informes: A-6420.
A-5 12813 29 May. 7

JESUS DEL MONTE 399, altos, esquina Pamplona, sala, comedor, seis habitaciones y baño. Llaves en los bajos. Informes: A-6420.
A-5 12810 29 May. 7

VIBORA. ESTRADA Palma 65 bajos independientes, entre O-Farrill y Lagueruela. Jardín, portal, sala, cuatro habitaciones, comedor, baño, traspatio de tierra. Llaves No. 63. Informes: I-1518.
A-5 12809 29 May. 7

J. M. PARRAGA 1, entre Estrada Palma y Luis Estévez, jardín portal, sala, cuatro cuartos, hall, comedor, baño, cocina, cuarto y servicio criados y traspatio. Llave en los altos, $30.00. A-6420.
A-5 12807 29 May. 7

MILAGROS A., CASI esquina a Jesús del Monte. Portal, sala, recibidor, tres cuartos, baño, patio y azotea. $15. Llaves al lado. Informes: A-6420.
A-5 12806 29 May. 7

ALQUILERES

a6 STO. SUAREZ Y MENDOZA.

AVENIDA SERRANO 85
Se alquila esta preciosa casa, baratísima. Véala que le conviene. Llame A-3480.
A-6 12823 29 May 3

a7 LUYANO.

GUASABACOA ESQUINA a Herrera, modernas casas, con dos y tres cuartos, sala, comedor, cocina y demás servicios. Alquiler desde $12. Verlas, 2 a 6, Informan: «El Iris», Empedrado 34. Teléfono A-1294.
A-6 12798 29 May. 3

a13 ALQUILERES-VARIOS.

PLAYA BARACOA. ALQUILO amplia y bien situada casa amueblada, sala y cuartos cuartos altos; sala, garage, baño, cocina, 1 cuarto criados y espacioso muelle, bajos, a media cuadra Club. Informan: I-2129, Sr. Pampín.
A-13 12737 29 May. 5

b1 NAVES-LOCALES.

SE ALQUILA LOCAL pequeño con vivienda. Avenida de los Presidentes y 23. F-3183.
B-1 12736 29 Ab. 30

¡GANGA! NAVE MODERNA, 500 metros cuadrados, $20.00, Calle A. Díaz Blanco, (Santa Marta), entre Infanta y Pajarito. Telf. F-3745.
B-1 12787 29 May. 3

ZANJA, LUCENA y San José, vista a estas 3 concurridas y amplias Avenidas alquilo amplísima nave con más de 900 metros cuadrados de superficie, propia para gran industria, comercio, almacén o cualquiero giro similar. Precio reducidísimo. Informan: Goizueta. F-3937.
B-1 12839 29 May 6

ALQUILO PARA establecimiento, Monte No. 194 a media cuadra de los Cuatro Caminos, con vivienda para familia. Informes y llaves Telf. U-2099
B-1 12832 29 May. 3

O'REILLY 51
entre
Aguacate y Compostela
PARA UN BUEN ESTABLECIMIENTO
Se alquila éste magnífico
LOCAL
Informes:
M-7911 e I-2692
UH. 11027 10 Ab. 30

b2 APARTAMENTOS.

8 y 19
VEDADO
LUJO, CONFORT y ECONOMIA
1 a 4 cuartos, luz, teléfono, frigidaire radio, garage, criados, piscina, restaurant.
F-6635

b4 HABITACIONES.

EN AMISTAD 118, entre Barcelona y Dragones. Alquilo 2 habitaciones juntas o separadas, se dan muy baratas, preferiblemente hombres solos.
B-4 12802 29 May. 3

ALQUILO EN SOCIEDAD compañero habitación azotea, servicios independientes. Si desea, comida es superior. Más ventilada que un sanatorio; estricta moralidad. Precios baratísimos. Punto, lo mejor. Galiano 90.
B-4 12837 29 May. 3

O'REILLY 51
Se alquilan baratas y magníficas habitaciones, amuebladas y muy frescas, con abundantes baños, agua caliente a todas horas y teléfono. Buen servicio y moralidad.

b5 CASAS DE HUESPEDES.

«REGIS», APARTAMENTOS y habitaciones balcón, baño, agua caliente, excelente comida. Vea menús. Buenos precios, Prado y Colón. M-3683.
B-5 12753 29 May. 3

SUSCRIBASE Y ANUNCIESE EN EL «DIARIO DE LA MARINA»

SE SOLICITAN

b10 PERDIDAS.

SE SUPLICA A LA PERSONA que encontrara un paquete conteniendo un kimona carmelita, que se cayó de una máquina, la mañana de ayer sábado, la devuelva a Industria 148, altos, donde se le gratificará.
Pérd. 12778 29 May. 3

s-a SOLICITUDES DE ALQUILERES

NECESITO LOCAL de quinientos metros, para industria Alquiler reducido. Informes: Busto, F-5529.
S-A 12845 29 May. 2

SE OFRECEN

s1 CRIADAS-CRIADOS.

SE OFRECE UNA MUCHACHA fina, española para habitaciones y costura, sabe perfectamente planchar y atender bien a la ropa, desea casa estable y da referencias. Telf. M-7789.
O-1 12757 29 May. 3

SE DESEA COLOCAR un buen criado de mano, español; tiene buenas referencias de donde trabajó. Telf. F-4366.
O-1 12770 29 May. 2

UNA SEÑORA ESPAÑOLA, mediana edad, se ofrece para criada, cocinera o manejadora, dispuesta a ir a cualquier playa; sabe cumplir con su obligación y tiene referencias. Esperanza. FO-9393.
O-1 12729 29 May. 3

s2 COCINERAS-COCINEROS.

UN CHINO COCINERO y repostero, desea colocarse en casa particular; tiene referencias de las casas anteriores. F-2891.
O-2 12730 29 May. 2

JOVEN DE COLOR, con muy buenas referencias, desea colocarse para cocinar o lavar. Telf. M-1338.
O-2 12728 29 May. 3

SE OFRECE MAESTRO cocinero, español, mediana edad, limpio y activo; ha trabajado en buenos restaurants y va al campo. Telf. A-5295. Juan.
O-2 12732 29 May. 2

SE DESEA COLOCAR una jóven española para cocinar y limpiar, o cocinar sólo; tiene buenas referencias y no duerme en la colocación. Telf. M-4331.
O-2 12744 29 May. 2

BUENA COCINERA o lavandera, desea colocarse en casa de corta familia; entiende español e inglés y no duerme en la colocación. Llame: María. FO-2710.
O-2 12743 29 May. 2

SE DESEA COLOCAR una muchacha española, entiende un poco de todos los quehaceres de una casa y tiene referencias. Telf. I-6836.
O-2 12773 29 May. 3

PARA COCINAR SE OFRECE señora española, puede ayudar a otros quehaceres, si es corta familia; buenas referencias. Telf. A-4833.
O-2 12771 29 May. 3

SE COLOCA JOVEN española para cocinar o criada de mano; tiene mucha práctica en todo y con buenas referencias; en la misma un buen criado de mano, con referencias. Telf. F-2567.
O-2 12781 29 May. 2

SE DESEA COLOCAR un cocinero repostero, cocina española, francesa, criolla, americana; tiene buenas recomendaciones; suledo convencional. Telf. F-5935. Calle 2 número 2, Vedado, Alfonso.
O-2 12796 29 May. 3

s3 MANEJADORAS.

SE DESE ACOLOCAR una joven formal, para manejadora; tiene referencias. M-2729.
O-3 12761 29 May. 3

JOVEN ESPAÑOLA desea colocarse, manejadora o limpieza, sabe coser y también algo de cocina; referencias. FO-2876.
O-3 12726 29 May. 2

s7 LAVANDERAS-LAVANDEROS.

RELIABLE ENGLISH speaking colored woman offers her services as laundress, cook or nurse; half day or otherwise, age 35; Willing worker, Have reference. Best results. Telephone Gertrude. FO-2629.
O-7 12740 29 May. 4

o14 OFERTAS-VARIAS.

ME HARE CARGO DE una inválida en mi residencia en el Vedado. Se cambian referencias. F-4865. Diez años de práctica.
O-14 12825 29 May. 5

COMPRAS

7 MAQUINARIAS.

NECESITO PRENSAS mecánicas, motor de petróleo de 10 HP aproximadamente, recortador, fresadora y taladro. Informes: Busto F-5529.
C-7 12846 29 May. 2

VENTAS

1 CASAS.

$350: VENDO CASA compuesta, portal, sala, cuarto, comedor, cocina y patio, mide el terreno 9x22.50 metros. Pasaje 2do. No. 10. Reparto Juanelo. Informan: Empedrado No 15. Sr. Francisco López.
V-1 12847 29 May 2

2 SOLARES.

HORROROSA GANGA. Playa frente al Yacht Club, terreno llano, el mejor solar, costado de esquina, frente 17 metros. Total: 700. Avenida Central y 8. González. A-9213.
V-2 12793 29 May. 3

6 AUTOMOVILES-ACCESORIOS.

OCASION
Por tener que embarcar su dueño, se vende un hermoso «Cadillac» Sedan, de siete pasajeros, de poco uso, particular. Puede verse en 23 esquina a 26, Vedado, chalet. Telf. F-3809. No se trata con corredores.
V-6 12783 29 May. 3

10 UTILES DE OFICINAS.

Muebles de Oficina
Ventas. Compramos. Cambiamos archivos, cajas seguridad, armarios, máquinas escribir, sumar, calcular, tarjeteros «Kardex», adresógafos, mimeógrafos, bufetes, sillas, libreros, ventiladores. Cuanto necesite una oficina. Compostela núm. 53. A-7744.
V-10 12760 29 May. 7

DINERO HIPOTECAS

d1 SE TOMA.

PARA BUEN NEGOCIO de ingenio, deseo entrevista con persona que disponga de la cantidad de $10,000, efectivo; negocio de control, serio; referencias bancarias. González. A-9213.
D-1 12794 29 May. 3

HIPOTECA, NECESITO $2,200.00 sobre magnífica residencia, edificio modernos, dos plantas, monolíticos. Valor de $15,000.00. Pago el 10 interés. Junto Calzada Cerro. Llanes. Sitios 42. Informan: Telf. M-2632.
D-1 12687 28 May. 3

PROFESIONALES

p1 DRES. EN MEDICINA

DR. VALDES ANCIANO
Exclusivamente enfermedades
NERVIOSAS Y MENTALES
Prado 20. Telf. M-1794.
P-1 12776 29 May. 15

DR. CABRERA, M. D.
Exclusivamente Radiología
Rayos X y Diatermia en gabinete o a domicilio. Radium, Radioterapia, Radioterapia, Rayos Ultravioleta, San Miguel 116. Telf. A-4198.
P-1 12777 29 May. 15

DR. ABELARDO LABRADOR
Consultas gratis de 8 a 12 Pagas de 4 a 6 p. m. Medicina en general. Tratamientos, inyecciones intravenosas y análisis e investigaciones de todas clases, a precios muy económicos. El Departamento de Laboratorio a cargo del Dr. Leonardo García Fox, Catedrático de la Facultad de Medicina. Angeles 8, entre Reina y Estrella. Telf. A-0801.
P-1. 12049 22 May. 25

DR. FRANCISCO J. DE VELASCO
Corazón Pulmones. Estómago Intestinos.
DR. RUBEN DE VELASCO
Corazón, Pulmones. Enfermedades de los niños. Consultas de 12 a 2 y de 2 a 4. días laborables Horas especiales previo aviso Salud 34 Telf A-5418

DR. E. PERDOMO
Estrechez de la orina, Hidroceles. Sífilis Impotencia Calle C número 4, altos de 1 a 4 Vedado Telf F-4822.
P-1 9780 1 Ab. 30

PROFESIONALES

p2 OCULISTAS.

DR. HORACIO FERRER
Oculista. Consultas de 2 a 6 de la tarde, $5 00. Consultas a horas fijas durante todo el día. $10.00 Línea y L. Vedado. Telf. F-4831.
P-1 5479 19 Mar 21

p4 COMADRONAS.

ESTRELLA VIÑALS. Comadrona Hijas de España, Centro Benéfico y particulas Ultimos procedimientos. Consultas gratis Precios módicos. San Rafael 152. letra N bajos esquina a Oquendo. U-2826.
P-4 9781 1 Ab. 30

CONSUELO RUDA
Comadrona Hijas Galicia y Centro Asturiano, exinterna de la Sala de Partos Balear. Consultas gratis en general a todos horas en Belascoaín 74 altos, esquina a J. Peregrino (altos de la Joyería. Telf: U-5824.
P-4 10611 8 May. 3

p5 CLINICAS.

POLICLINICA INTERNACIONAL
Director: David Cabarrocas, San Miquel 130, entre Lealtad y Escobar. U-2737. Cuando vaya al Hospital. Casa de Socorro o Sociedades. fíjese en la Policlínica Internacional. Da gratis: Consultas. Reconocimiento. Rayos X. Rayos Uutravioletas, Luz Alpina. Medicinas Inyecciones Intravenosa. Análisis Curas etc. Consultas de 11 a 8.

ALQUILERES

a1 HABANA.

SE ALQUILAN
ANIMAS 27 y 29
Altos. Sala, comedor, cuatro cuartos, baño y cocina. $35.00. Informan: A-9897, M-9871.

AMISTAD 120
Casa grande, con cuatro cuartos grandes, sala, comedor, baño. $30.00. Informan: A-9897, M-9871.

TROCADERO 77, ALTOS
Sala, comedor, dos cuartos, baño. $18. Informan: A-9897, M-9871.

N. 222 Esq. a JOVELLAR
Apartamentos con 3 cuartos, sala, comedor y baño desde $16.00. Abundante agua. Informan: A-9897, U-2257.

N. 221 Esq. a JOVELLAR
Se alquilan altos y bajos separadamente, con tres cuartos y demás comodidades en $18.00. Informan: A-9897, M-9871.

NEPTUNO 356
Esq. a Mazón. BAJOS, con sala, comedor, 3 cuartos, buen baño y demás comodidades $30.00, también una segunda planta en $25.00. Informan: A-9897, M-9871.

MAZON Y SAN JOSE
Segundo piso, con dos cuartos, sala, comedor y baño. $20.00. Informan: A-9897, M-9871.

SALUD 47, ALTOS
Entre Manrique y Campanario, sala, comedor, seis cuartos, azotea y cuartoy servicio de criados. $32.00. Informan: A-9897, M-9871.

EDIFICIO "LIBERTY"
Requena entre Lugareño y Ave. de Independencia, buenos apartamentos nuevamente rebajados. Informan: A-9897, M-9871.

AGUILA 58
Primer piso entre Virtudes y Animas, sala, comedor, tres cuartos, cocina y baño. $22.00. Informan: A-9897, M-9871.

MALECON 341
Entre Belascoaín y Gervasio, bajos, sala, comedor, 3 cuartos, baño y cocina. También una segunda planta, con sala, comedor, 3 cuartos, cocina y baño. $27.00. Informan: A-9897, M-9871.

SAN MIGUEL 65
Segunda planta. Sala, comedor, dos cuartos grandes, uno chico, buen baño, etc, en $25.00. Informan: A-9897, M-9871.

CONSULADO 28
Casi esq. a Prado. Segunda planta, sala, comedor, cuatro cuartos, cocina, baño, cuarto y servicio criados. $38.00. Informan: A-9897, M-9871.

REAL 125 letra D
Marianao, moderna casa, con cuatro habitaciones, sala, comedor, garage, buen baño y demás comodidades. $45 00 Informan: A-9897, M-9871.

SAN LAZARO 49, BAJOS
Sala, comedor, tres cuartos, cocina y baño. $20.00. Informan: A-9897, M-9871.

Informes:
THE NATIONAL CITY BANK OF NEW YORK
TELEFONOS
A-9897 Y M-9871

ALQUILO PLANTA BAJA, acabada fabricar. Diaria número 5, con sala, comedor, 4 habitaciones. Precio: 19 pesos.
A-1 12741 20 May. 3

SE ALQUILAN LOS ALTOS de Obispo número 78, casi esquina a Villegas, en $40.00. Aprovechados para Comercio y vivienda o para explotar en alquiler. La llave en la misma.
A-1 12765 29 May. 3

SE ALQUILA PRIMERO y segundo piso, Trocadero 68 y medio, entre Galiano y San Nicolás, sala, comedor, tres cuartos, baño y cocina. Informan en la misma, de 8 a 11 y 1 5. A-6827.
A-1 12758 29 May. 6

ALQUILERES

a1 HABANA.

SAN JOSE 7 ENTRE AGUILA y Galiano. Se alquilan primero y segundo pisos, sala, saleta, tres cuartos, baño, cocina, cuarto y servicio criados. Llave en los bajos.
A-1 12766 29 May. 4

REAJUSTADOS, SAN LAZARO número 200 y Malecón número 62. Alquilo pisos grandes, completos, cinco habitaciones; otros más pequeños $6.00, agua corriente y luz. M-2863 y F-2124.
A-1 12755 29 May. 5

PRADO 38, ALQUILO ALTOS, gran casa modernizada, amplia, fresca, recibidor, sala, seis habitaciones, baños intercalados, comedor fondo, cocina gas, carbón. Precio moderado. Informa: Cuevas: M-9896.
A-1 12624 28 May. 2

ALTOS MODERNOS en 25 pesos en Monte 253, casi esquina a Carmen, con sala, saleta y tres habitaciones, puede verse a todas horas; mes y medio en fondo. Teléfono M-5202.
A-1 12703 28 May. 4

SAN MIGUEL 113, ALQUILO esquina a Escobar, casa antigua, amplia, fresca, zaguán, recibidor, sala, seis habitaciones, dos patios, otras comodidades y servicios. Véala. Informes: Cuevas. M-9896.
A-1 12623 28 May. 2

SE ALQUILA, SAN LAZARO 315, altos, frente al cine «Florencia», con sala, recibidor, cinco cuartos y baño completo, cocina y servicio para criados. Informan, en los bajos. Telf. U-6906.
A-1 12635 28 May. 2

MONSERRATE 41 ,ENTRE Empedrado y Tejadillo. Alquilo bajos, sala, 3 cuartos, comedor, patio, doble servicio y cocina. Informan: Telf. A-1736
A-1 12663 28 May. 9

ALQUILO ALTOS, ESQUINA brisa, vista y ventilación execelente, con tres cuartos, sala, comedor, cocina, intercalado y de criados, Someruelos, media cuadra Fraternidad.
A-1 12656 28 May. 2

SE ALQUILAN LOS ALTOS San Lázaro 319, casi esquina a San Francisco, frente al cine «Florencia»; tiene sala, comedor, dos cuartos, baño completo y servicio aparte para criados. Alquiler: $30.00. La lleve e informes en San Lázaro 319-B.
A-1 12640 28 May. 2

SE ALQUILAN LAS CASAS Hupman 9 y 7, altos, sala, saleta, 3 cuartos, baño y cocina gas, muy baratos. Llaves en los mismos. Dueño: U-9774.
A-1 12674 28 May. 5

ALQUILO moderno primer piso Monte 170 terraza al frente, sala. 4 habitaciones, baño intercalado, agua caliente, comedor fondo, cocina gas, cuarto servicio criado independiente. gran patio. A-2066.

ALQUILO ALTOS Tenerife 69, sala, saleta, 6 habitaciones, comedor al fondo, baño completo, cocina gas, gran patio. Informes Monte 170. Teléfono: A-2066.
A-1 11826 20 Ab 30

SE ALQUILAN EN el Edificio Suárez, Amargura 80 dos casas en el tercer piso, compuesto de sala, comedor, tres habitaciones, baño completo servicio para criados, elevador e incinerador a precios razonables. Informes en M. Abreu 63.
A-1 12257 24 Abr. 30

CARDENAS 15, ALTOS, gabinete, sala, saleta, tres cuartos, cuarto de baño y un amplio cuarto en la azotea. Informan: Aguila 213, Peletería «La Horma Grande».
A-1 12664 28 May. 3

ALQUILASE, TROCADERO 103, altos, entre Galiano y San Nicolás, sala, comedor, tres cuartos, baño, cocina, clara, fresca. La llave en los bajos. Informes: Barcelona 9.
A-1 12542 27 May. 2

MODERNOS ALTOS, ESCOBAR 54, sala, comedor, 3 rabitaciones, baño y calentador, cocina. Llaves: Botica, número 48. Informes: F-2313. F. y 19, Vedado, Precio: $27.00.
A-1 12537 27 Ab. 30

EDIFICIO PROVIDENCIA
CARLOS III No. 12, PISOS ALTOS
Cómodos, frescos, confortables, sala, comedor, 2 y 3 cuartos dormitorios, cuarto y servicio criados. Con entrada independiente. Elevador día y noche. Renta de situación.
A-1 12564 27 Ab. 30

NEPTUNO 211, esquina a Oquendo, alquilo segundo piso, casa moderno, acera brisa. Informan: teléfono U-3445.
A-1 12601 27 Mry. 30

ALQUILO: VIVES 128 junto a Figuras. Portal, sala, comedor, cuatro cuartos bajos, uno alto. Llave e informes en la bodega.
A-1 12597 27 May. 3

SE ALQUILAN LOS modernos altos de Barcelona 14 con sala, comedor, tres habitaciones y dos altas. Dos baños. La llave en la misma.
A-1 12681 27 Abr. 30

SE ALQUILA LA PLANTA alta de Consulado 78. En la misma informan de 9 a 11 y de 3 a 5 p. m.
A-1 12532 27 May. 6

ALQUILO BARATISIMOS, amplios altos, Neptuno 208 entre Oquendo y Soledad, recibidor. sala, cuatro grandísimas habitaciones, lujoso baño, gran comedor, cuarto, servicio de criados. Llave en los bajos. Informes: U-1802.
A-1 12522 27 Ab. 30

ALQUILO, $18.00 CASA dos plantas, Apodaca 55 entre Suárez y Revillagigedo, sala, comedor y cuarto, escalera interior. Llave en la Bodega de Suárez y Apodaca. Informes: Telf. U-1802.
A-1 12523 27 Ab. 30

DESEA COLOCARSE una jovencita de color, del campo, para todos los quehaceres de una casa; tiene buenas recomendaciones. Llame; Telf. M-4510
A-1 12559 27 Ab. 30

FOLLETIN 10

WILLIAM J. LOCKE

Un Joven Afortunado

Novela traducida del inglés por **Alejandro Frias Giraud**

Cubierta en colores e ilustraciones en negro de **J LONGORIA.**

Sociedad General de Publicaciones (S.A.)
Diputación 211. Barcelona, Valverde 21, dup. Madrid.

(De venta en la la Casa Wilson, Obispo 52. Teléfono A-2298)

gro y azul fuera.

El joven se colocó una mano sobre la frente a guisa de pantala y miró atentamente. Un pleno sol hacía diabluras con los tonos. —¡Demonio! — exclamó.—Tienes razón. Ha sido ese maldito amarillo de la casa de al lado. —Dió unas cuantas pinceladas a toda prisa. —¿Ahora está mejor?

—Sí—admitió Pablo.

Abandonó el artista los pinceles y se balanceó en su cajón, apoyando las rodillas en las manos entrelazadas.

—¿Cómo diablos te las compusiste para ver lo que yo no ví?

—No lo sé—contestó el rapaz.

El joven pintor se desperezó y encendió un cigarrillo.

—¿Para qué está usted haciendo eso, señor? —preguntóle Pablo con gravedad.

—¿Eso?

—Sí—repitió el chico. —Usted debe tener sus motivos para hacerlo.

—Eres un chiquillo muy original—dijo riéndose el artista. — ¿Lo quieres saber realmente?

—Por eso se lo he preguntado—observó Pablo.

—Bueno; si estás ansioso de saberlo, te diré que soy un arquitecto en vacaciones que toma apuntes de cualquier cosa vieja que se le pone delante. No pretendo ser un pintor, soy un pobre aficionado y por esto a veces me equivoco en el color. ¿Sabes lo que quiere decir un arquitecto?

No—contestó Pablo con curiosidad.—¿Qué quiere decir?

Siempre había aguijoneado su ignorancia el significado de la palabra que toda la vida había visto inscrita en una placa de bronce de Bludson High Street: «E. Thomson. Arquitecto». Siempre parecíele extraña y misteriosamente fascinadora la palabreja aquella.

El joven se rió explicándoselo; Pablo le escuchó con gran atención. Quedaba aclarado otro misterio. Con frecuencia había pensado él cómo los albañiles que colocaban los ladrillos sabían la forma en que los habían de colocar. Dióse entonces cuenta de que no eran más que instrumentos que ejecutaban lo concebido por el arquitecto.

—Me gustaría ser arquitecto— declaró.

—¿De veras? —Después de una pausa prosiguió el joven: —De todos modos, te puedes ganar un chelín. Sólo con sentarte allí y permitir que te haga un apunte.

—¿Para qué? — preguntó el muchacho.

—Porque eres un tipo pintoresco. Ahora, que me temo que me vas a preguntar lo que significa pintoresco....

—No—dijo Pablo. —Lo sé. Eso se aprende en los libros. —«La vieja torre destacábase pintoresca sobre el cielo rojizo...»

—¡Hola! Veo que eres un señor literato—declaró el artista.

—Sí—repuso Pablo, orgulloso. Sentíase grandemente atraído hacia su nuevo conocido, al cual juzgaba, por su conversación y modales elegantes y por su traje, como perteneciente a la misma casta de personas que su perdida, pero siempre recordada, deidad.

El joven cogió un lápiz y una cartera de apuntes y sentó a Pablo para que posara, al final del banco, junto a la mesa.

—Ahora—dijo, poniéndose a trabajar —la cabeza un poquito más hacia este lado. Magnífico. No te muevas. Si te estás quieto te daré un chelín.—Luego le preguntó: —¿Quién eres tú? Si no hubieras sido un señor literato, habría pensado que quizás fueras un gitano.

Pablo se tornó rojo y dió un respingo.

—Yo no soy un gitano—protestó.

—Quieto, quieto — exclamó el artista. —Acabo de decirte que no lo podías ser. ¿Eres acaso italiano? No pareces inglés.

Por primera vez la idea de una exótica parentela se le entró en lo cabeza a Pablo. La acarició por uno o dos segundos.

—No sé quién soy—dijo novelescamente.

—¿Cómo? ¿Quién es tu padre? — El joven movió la cabeza en dirección de la posada.

—Ese no es mi padre — afirmó el chico.—Ese es Barney Bill.

—¿Barney Bill? —repitió regocijado el artista, como un eco. —Bien: ¿pero quién es tu padre?

—No lo sé.

—¿Y tu madre?

—Tampoco lo sé —declaró el chiquillo de un modo misterioso. — No sé si mis padres están vivos o muertos. Creo que viven.

—Eso es interesante. ¿Qué haces con...?¿Cómo se llama? ¿Bill?

—Sólo viajo con él hasta Londres.

—¿Y qué vas a hacer a Londres?

—Lo veré cuando esté allí.

—¿De modo que vas a la ventura?

—Sí—manifestó el muchacho con el resplandor de la Visión danzándole delante de los ojos. —Eso es. Voy a la ventura.

—Así, consérvate en esa posición—exclamó el artista. —No te muevas. Creo sinceramente que te estoy sacando el parecido. ¡Moisés bendito, esto sí que sería extraordinario! ¡Si sólo pudiera atrapar la expresión!.. Nada hay como el acaso, ¿verdad?.. ¡La gloriosa incertidumbre!... Despertarse por la mañana y saber que lo inesperado es lo que ha de suceder durante el día... Es un acicate, ¿no es cierto?

—Sí—respondió Pablo con vehemencia.

El artista trabajó nervioso y a prisa en los ojos luminosos. Rompió un largo silencio preguntando:

—¿Cómo te llamas?

—Pablo Kegworthy.

¿Pablo? Es extraño.

En la esfera social a que el andrajoso bribonzuelo pertenecía, los Toms, Bills y Jims, abundaban como las estrellas, pero los Pablos eran raros.

—¿Qué es lo que es extraño? —preguntó el muchacho.

—Tu nombre. ¿Por qué te lo pusieron? No es nada común.

—Así lo creo— convino Pablo. — Jamás pensé en ello. Nunca he conocido tampoco a nadie que se llame así.

Hé aquí otra señal de su novelesco origen revelada inesperadamente. Pablo se estremeció de satisfacción. Resistió al impulso de preguntar a su nuevo amigo si era aquel un nombre generalmente reservado a los príncipes.

—Escucha, ahora en serio — díjole el artista, entendiéndoselas con los crespos rizos de su espeso cabello negro:—¿realmente vas a «descargarte» como un fardo en Londres en busca de fortuna? ¿No conoces a nadie allí?

—No—confesó Pablo.

—¿Cómo vas a vivir?

Pablo hundió una mano en el bolsillo de su pantalón e hizo tintinear su dinero.

—Me llevo estos cuartos—dijo.

—¿Cuántos llevas?

—Tres chelines y siete medios peniques— confesó Pablo con aire de potentado. —Y con un chelín de usted serán cuatro chelines y siete medios peniques.

—¡Alabado sea Dios! — exclamó el joven. Continuó dibujando en silencio por algún tiempo. Luego observó:—Mi hermano es un pintor (un gran pintor, mejor dicho), un miembro de la Royal Academy. Le agradaría hacer tu retrato Lo mismo que a otros compañeros. Fácilmente podrías ganarte la vida como modelo...haciendo como negocio ¿comprendes? lo que haces ahora por divertirte más o menos.

—¿Cuánto podría ganar?

—Según. De una libra a treinta chelines por semana.

Pablo abrió un palmo de boca y se sentó como paralizado. El artista, la carretera polvorienta, el carromato pomposo, los sembrados distantes y las montañas desaparecieron de su vista. Las frescas ondas del Pactolo lamían sus plantas.

—Ven a verme ciuando estés en Londres —prosiguió la voz amiga.— Me llamo Rowlatt. W. Rowlatt Gray's Inn Square, 4. ¿Te acordarás?

—Sí—dijo Pablo.

—¿Quieres que te lo apunte?

—No. W. Rowlatt, Gray's Inn Square, 4. No es fácil que lo olvide. Ahora ya no lo olvidaré nunca —declaró el chiquillo, volviendo a la vida real, en virtud de un alarde de fanfarronoría.

—Dime todo lo que sepas de memoria —le invitó riendo el señor Rowlatt.

—Puedo decir de memoria los reyes todos de Inglaterra, con las fechas de sus reinados y los condados y ciudades principales de la Gran Bretaña e Irlanda, y todos los pesos y medidas, y recitar «Los asirios asaltaron como los lobos el redil...»

—¡Moisés bendito! — exclamó Rowlatt.—¿Y nada más?

—¡Oh! Muchas cosas más— declaró Pablo, deseoso de que perdurase vigorosamente la impresión que veía estaba produciendo. —Sé las plagas de Egipto.

—Apuesto que no.

—Ríos de sangre, ranas, mosquitos, moscas, peste, úlceras, granizo, langosta, tinieblas, muerte del primogénito— apuntó Pablo sin tomar aliento.

—¡Por Josafat! —exclamó Rowlatt. —Supongo que no tendrías dificultad en recitar los treinta y nueve artículos.

Pablo arrugó el entrecejo pensativo.

—¿Se refiere usted — preguntó después de una pausa —a los treinta y nueve artículos sobre religión, como se encuentran en el libro de oraciones? He tratado de leerlos, pero no he podido comprenderlos bien.

Rowlatt, que no esperaba que su festiva pregunta fuese así contestada, detúvose en su dibujo por un momento.

—¿Qué fué, en nombre de Dios, lo que te atrajo en los treinta y nueve artículos?

M.E.C.D. 2016

ALQUILERES

a1 HABANA.

ALQUILO ALTOS de Espada 128, 130 y 132, a media cuadra Carlos III, compuestos de sala, saleta tres habitaciones y servicios. La llave e informes en Zanja 128, «Taller de Acevedo». U-1287.
A-1 12565 27 May. 3

$35.00, CONCORDIA 177, primero, sala, saleta, cinco habitaciones, baño intercalado, comedor, baño y servicio de criados independientes, moderna, fresca. Informes: «La Moda», Neptuno y Galiano. A-4454.
A-1 12562 27 May. 3

EN $12.00

Calles Desagüe y Peñalver, una cuadra Infanta, casas modernas, sala, dos cuartos, baño completo, cocina, dos patios. Las llaves: Calle A. número 23, bajos, esquina Desagüe. Telf. U-4489.
A-1 12572 27 May. 4

$30.00, MURALLA 59, entre Habana y Compostela, amplio, cómodo primer piso, propio para casa huéspedes, sala, comedor, 7 cuartos, 2 baños, cocina. Llaves, segundo piso. Informan: Llinás 54-A. U-4489 y U-2925.
A-1 12574 27 May. 4

EN $27.00, SAN MIGUEL esquina Lucena, hermosos pisos, sala, comedor, tres cuartos, baño completo, cocina, calentador gas, servicio criados. Informa el Portero. U-4489 y U-2925.
A-1 12575 27 May. 4

EN $27.00, MALECON 14, espléndido piso, terraza al frente, sala, comedor, recibidor, tres cuartos, baño completo, cocina, servicio criados. Las llaves, primer piso. U-4489 y U-2925.
A-1 12576 27 May. 4

JOVELLAR 39, ENTRE M y N, Alquilo bajos y cuarto piso, altos, casa moderna, con todas comodidades y garage. Véanse de 9 a 2. Informes: Sr. Manteca, Prado 90. Telf. A-8908.
A-1 12475 26 May. 4

SE ALQUILAN los modernos altos Salud 128, situados cuadra y media Belascoaín, compuestos sala, comedor, 3 habitaciones, baño intercalado. Informan San Rafael 113, Telf. U-6867.
A-1 12470 26 May. 3

CONCORDIA 37, ENTRE San Nicolás y Manrique, bajos y primer piso, sala, recibidor, 4 habitaciones, baño intercalado, galería persianas, comedor, cocina, cuarto y servicio criados. Informes en la misma.
A-1 12297 25 May. 1

NEPTUNO 229, ENTRE Oquendo y Soledad, altos modernos, acabados de pintar, recibidor, sala, tres cuartos, baño intercalado, comedor, cocina, cuarto y servicio criados. Llaves, bajos. Informan: F-4919.
A-1 12418 26 May 5

BERNAZA 37-C., SEGUNDO piso, sala, saleta, comedor, tres habitaciones, baño intercalado, cuarto y servicio criados, independientes. Llave en Imprenta. Informan: Telf. M-9093.
A-1 12464 26 May. 12

SE ALQUILAN LOS HERMOSOS bajos de la casa Lealtad 33, entre Lagunas y Animas, de construcción moderna, compuestos de sala, recibidor, tres cuartos, comedor, cocina, cuarto de criados y baño intercalado. Precio: $26.00. La llave, en la misma. Informan: Monte 320. Telf. A-9895.
A-1 12411 26 May 2

MONTE 356, FRENTE para establecimiento, salón, comedor, cuatro habitaciones, patio y servicios. Y Merced 84, sala, comedor, tres habitaciones, demás servicios. Informan: F-5195.
A-1 12401 26 Ab. 30

SE ALQUILA PISO MODERNO, fresco y barato, aparte dos habitaciones, en la azotea del edificio «Ruisánchez», Angeles y Estrella. Telf. A-2024.
A-1 12397 26 Ab. 30

SE ALQUILAN BAJOS, a la brisa, de San Rafael 271, entre Infanta y Basarrate, cuatro habitaciones, sala, saleta, servicios completos. Informan: F-4711. Llave en la misma. $23.00.
A-1 12392 26 Ab. 30

SE ALQUILAN LOS BAJOS de la casa de una sola planta, Aguacate 98, se compone de sala, comedor, tres habitaciones, cocina de carbón, patio y servicios. Alquiler: $23.00. Informan: Telf. A-6699.
A-1 12426 26 May. 2

$20.00, VIRTUDES NUMERO 177-G., bajos, entre Oquendo y Soledad, sala, recibidor, cuatro habitaciones, baño intercalado, comedor, cocina. Informes: «La Moda», Galiano y Neptuno. A-4454.
A-1 12419 26 May.

AYESTERAN 1-A., ESQUINA Infanta, altos modernos, sala, hall, tres cuartos, baño intercalado, comedor, cocina, cuarto y servicio criados. Llaves, bajos. Informan: FO-2259.
A-1 12417 26 May 2

SE ALQUILAN

BLANCO 32, BAJOS, sala, recibidor, 3 cuartos, baño intercalado, comedor, cocina, cuarto y servicio de criados $30.00

VEDADO, 21 NUMERO 471, entre 12 y 14, sala, comedor, 3 cuartos, baño intercalado completo, cocina y servicio de criados. Planta baja $25.00

LAWTON, 10 ENTRE Concepción y Dolores, sala, recibidor, 3 cuartos, comedor, baño, cocina y demás servicios. .. $15.00

10 DE OCTUBRE 655, espléndido local para establecimiento, al lado del Paradero de la Víbora $85.00

INFORMAN:
ROSALES Y LAVEDAN
Abogados
ADMINISTRACION DE BIENES
Edif. «La Metropolitana»
Telf. M-6947
A-1 12454 26 May. 2

ALQUILO LOS PISOS altos, Bruzón 5 y 6. Terraza, sala, recibidor, tres habitaciones, baño, comedor fondo, cocina gas. Llaves bodega. M-5600.
A-1 12387 25 Mar. 4

SE ALQUILAN, ANIMAS 92, bajos, sala grande, 6 habitaciones, cuarto baño, cocina y patio. Precio mínimo: $34.00. Informan: A-5540.
A-1 12339 25 Ab. 30

LEA, QUE LE INTERESA: EN $18.00, POR SU PRECIO, NADA MEJOR

Se alquilan en $18.00, que resultan $15.00, las cómodas y ventiladas casas bajas, Calle Agustín Alvarez números 12 y 15, entre Marqués González y Oquendo, a dos cuadras de Belascoaín y una del Nuevo Frontón, acabadas de pintar, compuestas de sala, saleta corrida, tres habitaciones, cocina, patio y demás servicios, con abundante agua; calle pavimentada y alumbrado toda la noche. Vecindario de moralidad. Al inquilino que pague puntualmente, se le cobrará solamente $15.00. Las llaves en el número 10. Informes: Edificio «Bacardí», Apartamento número 401, Francisco Torres. De 10 a 12 a. m. y de 3½ a 5½ p. m. Telf. A-7830.
A-1 12211 24 Ab. 30

AGUIAR 134, ENTRE MURALLA Y SOL

Se alquila un primer piso, compuesto de sala, recibidor, 4 habitaciones amplias, baño intercalado, agua caliente, timbre eléctrico, comedor, cocina de gas, pantry, lavadero y cuarto de criados, con servicios sanitarios completos. Acera de la brisa. Acabado de pintar. Informes: J. Barquín y Compañía, Muralla y Aguiar Telf. A-7858.
A-1 12093 22 Ma. 2

SE ALQUILAN LOS MODERNOS y frescos altos de Aguacate 100, entre Amargura y Teniente Rey, se componen de sala, comedor, cuatro habitaciones, baño intercalado completo con agua fría y caliente, cocina de gas y carbón y servicio para criados. Alquiler: $30.00. Informan: Telf. A-6699.
A-1 12427 26 May. 7

VILLEGAS 111 ALQUILO. Primero, segundo piso, modernos, sala, recibidor, cuatro cuarto, baño intercalado servicios, comedor, cocina, gas. Llave en bajos. A-9745.
A-1 12351 25 Mry 11

REVILLAGIGEDO NUMERO 1. Se alquila hermosa planta baja, sala, recibidor, tres cuartos, comedor, servicio intercalado y criados, patio y traspatio. Pued verse, de 2 a 5.
A-1 123336 25 Ab. 30

BONITO Y FRESCO

San Joaquín 126, casi esquina a calzada Cristina, propio matrimonio o corta familia, claro y ventilado, piso con todas comodidades (casa moderna tres plantas). Precio muy barato. Llaves al fondo. Ave. 10 de Octubre 137-A 2do. piso. Sr. Zapata.
A-1 12495 26 May. 4

$20.00. VIRTUDES 177 altos y bajos, sala, recibidor, tres habitaciones, baño intercalado, comedor, cuarto y servicio criado. Informes: La Moda. Neptuno y Galiano. A-4454.
A-1 12368 25 Abr. 30

DESDE 15 PESOS, alquilo. Cádiz 64. cerca Infanta cuatro pisos, sala, recibidor, cuatro habitaciones, baño intercalado, comedor, cocina gas, llaves bodega Cruz del Padre. A-9745.
A-1 12352 25 May 11

SE ALQUILAN

PICOTA 62, ALTOS, sala, 5 habitaciones, comedor, cocina, cuarto y servicio criados, $30.00.

VIRTUDES 94, ALTOS, esquina Perseverancia, sala, comedor, 4 cuartos, cocina y baño, $35.00.

CAMPANARIO 16, ALTOS, esquina Lagunas, sala, comedor, cinco cuartos, 2 baños, cocina, pantry, cuarto y servicio criados, $50.00.

O-REILLY 59, ALTOS, entre Villegas y Aguacate, sala, comedor, 6 cuartos, 2 baños, cocina y cuarto criados, $40.00.

GALIANO 111, ALTOS, sala, recibidor, 9 cuartos, 4 baños, comedor, cocina, cuarto y servicio criados, $95.00.

CONSULADO 88, ALTOS, esquina a Colón, primero y segundo pisos, sala, comedor, 4 cuartos, baño, cocina, pantry, cuarto y servicio criados, $50.00 y $40.00.

OBRAPIA 49, ALTOS, sala, 9 habitaciones, 4 baños, comedor, cocina, cuarto y servicio criados, $60.00.

BERNAZA 52, ALTOS, sala, recibidor, 5 habitaciones, baño intercalado, comedor, cocina, cuarto y servicio criados, $34.00.

CALLE 21 NUMERO 60, entre 8 y Crecherie, bajos, sala, comedor, 3 habitaciones, baño moderno, cocina y servicio criados, $25.0.

DIEZ DE OCTUBRE y Patrocinio, altos, cómodos Departamentos de 2 y 3 habitaciones, sala, comedor, baño, cocina, cuarto y servicio criados, $20.00 y $25.00.

SALUD 46, POR LEALTAD, altos, sala, comedor, 3 cuartos, cocina y baño, $25.00.

CONCHA Y ENSENADA, local para Bodega, con mostrador y armatostes, $20.00.

19 NUMERO 492, VEDADO, bajos, sala, comedor, 7 habitaciones, baño y cocina, $30.00.

LOS PINOS, CISNEROS Betancourt, entre Perla y Asunción, casitas con sala, comedor, 3 cuartos, baño y cocina, $15.00.

Informes:
José Colmenares
Oficios 18, Dpt. 308. A-9539
A-1 12251 24 May. 2

ALQUILO, MANRIQUE 117, entre Dragones y Salud, segundo piso, frente a Iglesia, recibidor, sala, 4 cuartos, comedor al fondo y doble servicio. En la misma, llave. Informes: FO-2928. $30.00.
A-1 12281 25 May. 4

SAN MIGUEL 32, ENTRE Industria y Amistad, altos, fresquísimos, sala, comedor, tres habitaciones, baño intercalado, pantry, servicio criados. Llave, portera. Precio situación. Informes: Cuba 90.
A-1 12277 25 May. 4

ALQUILO, INFANTA 24 y medio, altos, esquina Santa Teresa, son nuevos, frescos y en precio baratísimo; tienen sala, saleta, dos habitaciones. Informan, en los bajos del núm. 26.
A-1 12320 25 May. 2

ALQUILO, PROPIO para persona de gusto, hermosos, ventilados y baratos pisos, Belascoaín 95 (Edificio «Recarey»; tienen tres habitaciones, sala, saleta, cuarto criados. Véalos. Hay elevador.
A-1 12319 25 May. 2

LEALTAD 83, ALQUILO cómodos y baratos, los bajos, con sala, saleta, tres habitaciones, cuarto criados, doble servicio. Llaves en los altos. Informes: Recarey. U-5673.
A-1 12318 25 May. 2

SAN LAZARO 341, CERCA Universidad. Alquilo altos, $25.00; bajos, $29.00, con 4 cuartos, sala, saleta, comedor, baño intercalado. Dueño: Telf. F-5471.
A-1 12268 25 May 4

SE ALQUILA LA CASA Vapor 15, sala, 3 habitaciones, patio, cocina, servicios. Precio: $20.00. Informan: Telf. A-5540.
A-1 12340 25 Ab. 30

SE ALQUILA, TROCADERO 78, altos y bajos, sala, 6 habitaciones, cuarto baño, cocina, patio. Precio: $34.00. Informan: Telf. A-5540.
A-1 12338 25 Ab. 30

SE ALQUILA EL PRIMER piso de la calle Barcelona número 10. Informes, en la misma. Telf. FO-3403.
A-1 12198 25 Ab. 30

PRECIOSOS ALTOS, $25.00

Se alquilan los modernos y frescos altos, San José 124-K., esquina a Marqués González, acabados de pintar, compuestos de sala, saleta corrida, tres habitaciones, cuarto y servicio de criados, comedor y baño completo. Agua abundante. Llaves en la Bodega de los bajos. Informes: Edificio «Bacardí», Apartamento 401, Francisco Torres. De 10 a 12 a. m. y de 3½ a 5½ p. m. Telf. A-7830.
A-1 12212 24 Ab. 30

SE ALQUILAN, VAPOR 43, entre Espada y Hospital, casa de dos habitaciones, baño y cocina, con luz, a $7.00. Llaves e informes: San Lázaro 376, entre Aramburu y Hospital. Telf. U-5858.
A-1 12217 24 May. 4

EN $34.00, SAN MIGUEL esquina Lucena, hermosos y frescos pisos, altos, hay servicio de elevador, con sala, comedor decorados, cinco cuartos, baño completo, cocina calentador gas, cuarto y servicio criados. Informes, el Portero. Telfs. U-4489 y U-2925.
A-1 12573 27 May. 4

MARQUES GONZALEZ 14, entre Zanja y Salud, pisos modernos, bajos y altos, sala, recibidor, 2 habitaciones, comedor, baño moderno, cocina. Muy baratos. Ferretería Belascoaín 71. U-5215.
A-1 12362 25 May. 6

SAN RAFAEL ESQUINA Hospital, pisos modernos, bajos y altos, con sala, saleta, 3 habitaciones, baño moderno, cocina. Ferretería Belascoaín esquina a San Rafael. U-5215.
A-1 12359 25 May. 6

EDIFICIO «MENENDEZ», Gervasio y Virtudes. Alquilo primero y segundo, modernos, baratísimos, sala, recibidor, comedor, 3 y 4 habitaciones, baño intercalado, gas, cuarto criados. Informan en la Bodega.
A-1 12311 25 May. 4

PADRE VARELA 32, espléndido piso alto, sala, saleta, Departamento para consultas, 5 habitaciones, baño, cocina, cuarto de criados. Todo grande. Muy barato. Ferretería Belascoaín 71. U-5215.
A-1 12360 25 May. 6

ALQUILAMOS

Calle Sol 21 y 23, primero y segundo pisos y azotea; Oquendo 40, altos y bajos; Carlos III números 201 y 203, primero y segundo pisos; Jovellar 26, altos; Flores 28, altos y bajos; San Rafael y Basarrate, altos y bajos; Rodríguez y Ensenada, local para Bodega y altos para familias. Precios reducidos. Informan: Telf. A-1752 y Obrapía número 7.
A-1 12220 24 May. 9

PICOTA 16

Alquilo moderna ciudadela, compuesta de 2 casitas al frent y baños completos y 16 habitaciones, con lavabos y closet. Verse diariamente, de 8 a 1 a. m. Su dueño: 10 de Octubre 536. I-3384.
A-1 12165 24 May. 2

BUENOS PISOS, cinco habitaciones, servicio moderno esquina fraile. Los más frescos de la ciudad. Precios situación. San Ignacio y Sol. Teléfono A-5486.
A-1 12203 24 May 2

LUCENA ESQUINA SAN RAFAEL, piso alto, moderno, sala, saleta, 3 habitaciones, gran baño, cocina. Muy baratos. Ferretería Belascoaín esquina San Rafael. U-5215.
A-1 12363 25 May. 6

MANRIQUE 10, BAJOS, entre San Lázaro y Lagunas, amplia casa, sala, saleta, tres habitaciones, baño intercalado, comedor, cocina, cuarto y servicio criados. Llave al lado. Informes: Cárdenas 53.
A-1 12176 24 Ab. 30

GRAN GANGA: Gran casa y establecimiento, cuartos y local, alquilo en Vives número 52. Informan en el mismo. Telfs. A-4577 y A-6961.
A-1 12654 28 May. 2

SE ALQUILAN

$5.00 Y 6.00: PICOTA 60, entre Merced y Conde. habitaciones altas y bajas.

$18.00: MARQUES GONZALEZ esquina a Pocito. local propio para Carnicería.

$10.00: COMPOSTELA 113, entre Sol y Muralla. Apartamentos de 2 o 3 habitaciones, con servicios y cocina independientes, desde este precio.

$23.00 Y $18.00: MAZON 31, entre San José y Valle, bajos y segundo piso, sala, comedor, 3 cuartos, baño cocina y servicios de criados.

$35.00: CUBA 50, ENTRE Empedrado y Tejadillo, recibidor, 5 cuartos, bóveda y servicios, propia para Notaría o Bufete.

$28.00: SAN LAZARO 307, entre Hospital y Espada, altos, sala, comedor, 3 cuartos, baño, cocina y cuarto criados.

SE ADMITEN PROPOSICIONES para el arrendamiento de toda o parte de la planta baja de la casa calle Prado 105.

$25.00: OFICIOS 112 esquina a Merced, local propio para establecimiento con 2 cuartos, patio, servicios y cocina.

$60.00: INDUSTRIA 114 entre San Miguel y Neptuno, local propio para restaurant o establecimiento.

$14.00: SANTA CATALINA 23, Jesús del Monte, sala, comedor, 3 cuartos, patio, servicios y cocina.

$35.00: MANRIQUE 143, entre Reina y Estrella, altos, sala, recibidor, 4 cuartos, 2 baños, comedor, y cocina.

$85.00: 6 NUMERO 173, entre 15 y 17, Vedado, dos plantas, sala, recibidor, hall, comedor, 9 cuartos, 3 baños, cocina, 3 cuartos criados, despensa y servicios de criados.

$20.00: 20 NUMERO 21 bajos, entre 15 y 17. Vedado, jardín, portal, sala 3 cuartos, baño, comedor, cocina, cuarto y servicio criados.

$70.00: 13 NUMERO 93, entre 12 y 14, Vedado, jardín, portal, recibidor, sala, saleta, hall, 5 cuartos, 2 baños, comedor, cocina, cuarto y servicio criado, garage y cuarto chauffeur.

$25.00: PANORAMA esquina a San Jacinto, portal, sala, 4 cuartos, baño, comedor, pantry, cocina, cuarto y servicios de criados.

$25.00: AVENIDA 9 esquina a calle 7, Reparto Buena-Vista, Marianao, jardín, portal, sala, 4 cuartos, comedor, baño, cocina, cuarto y servicio criados y garage.

$35.00: AVENIDA 9, entre las calles 6 y 7, Reparto Buena-Vista, Marianao, jardín, portal, sala, 4 cuartos, baños, comedor, cocina, cuarto y servicio criado, garage.

$23.00 Y $20.00: SAN INDALECIO 50 52, entre Santa Irene y Correa, cada casa sala, comedor, 3 o 4 cuartos, baño, cocina y patio.

$30.00: JESUS DEL MONTE 543, entre Concepción y San Francisco, altos, sala, recibidor, comedor, 5 cuartos, 2 baños y cocina.

$20.00, HABANA 3, 2 plantas, cada una compuesta de recibidor, 2 cuartos, baño y cocina.

$28.00, O-REILLY 76, primer piso, compuesto de sala, recibidor, 3 cuartos, comedor, baño, cocina, servicio de criados, 2 cuartos y servicio en la azotea.

Informes:
BUFETE DE ARELLANO
Telf: M-3936.
A-1 11991-12009 22 Ab. 29

SE ALQUILAN, VAPOR 2-A., casi esquina a Marina, casa de dos habitaciones, baño, cocina, $10.00, con luz. Llaves, informes: San Lázaro 376, entre Aramburu y Hospital. U-5858.
A-1 12216 24 May. 4

SE ALQUILAN, MAZON 34, entre Vapor y Zapata, casas modernas de sala, comedor, 3 habitaciones, baño, cocina, servicio criados, $20.00. Llaves e informes: San Lázaro 376, entre Aramburu y Hospital. U-5858.
A-1 12215 24 May. 4

EN $20.00 CON LUZ. Casa tres habitaciones, sala, comedor baño, servicios criados, amplio patio. Calle Lindero 19 una cuadra Mercado Unico. Las llaves Manglar, Pasaje B 15 bajos, U-4489.

CON MUEBLES O SIN ellos, se alquila el moderno, fresco y cómodo tercer piso de Consulado 24, a media cuadra del Prado. Precio reducidísimo. Informes en el mismo.
A-1 11579 18 May 3

EDIFICIOS «CAGICA». Alquilo casas modernas, baratas y habitaciones independientes a hombres solos, el uadas Máximo Gómez, Matadero y Cristina, al lado Mercado Unico. Informes: Cristina 4-B. Taller de Maderas. M-3555.
A-1 8614 -60 1 Jun. 30

CASAS MUY BARATAS

En la calle Arbol Seco 67 altos y bajos, entre Santo Tomás y Benjumeda, compuestoh de sala, recibidor, comedor, 3 habitaciones, baño moderno más informes. Telf: U-1478.
A-1 10105 3 Mayo 2.

CONSULADO 45, segundo piso, entre Genios y Refugio. Sala, saleta, comedor, 6 cuartos con lavabos, agua corriente. Baño completo. Precio rebajadísimo. Llave en los bajos. Informes: F-2836.
A-1 11245 15 Ab 30

a2 VEDADO.

SE ALQUILAN
19 ENTRE E. y F.

252 ALTOS. Sala, comedor, 5 cuartos, baño, cuarto y servicio de criados. $34.00. Informan: A-9897, M-9871.

4 No. 180

Entre 19 y 21 bajos, con sala, comedor, tres cuartos, baño intercalado, cuarto y servicio criados, cocina. $27. Informan: A-9897, M-9871.

10 ENTRE 17 y 19

No. 161, bajos, solo, comedor, dos cuartos, baño intercalado, cocina. $25.00. Informan: A-9897, M-9871.

10 ENTRE 17 y 19

Casita No. 4, sala, comedor, cuarto de dormir, cocina y baño. Informan: A-9897, M-9871.

12 No. 90 y 92

Separadamente altos y bajos, con dos cuartos. $25.00. Informan: A-9897, M-9871.

Informes:
THE NATIONAL CITY BANK OF NEW YORK
TELEFONOS
A-9897 Y M-9871
A-2 12801 29 May. 6

M. NUMERO 48, BAJOS, entre Línea y 17, sala, comedor, 4 abitaciones, baño intercalado, baño criados, cocina, patio, portal y jardín. Llaves al lado.
A-2 12788 29 May. 3

SE ALQUILAN ALTOS muy frescos, K. número 150, entre 15 y 17, sala, pantry, cuatro cuartos, demás servicios y para criados. Informan: Telf. F-1668.
A-2 12784 29 May. 10

ALQUILO CASITAS mamopstería, $8.00 a $10.00 mensuales, sala, 2 habitaciones, cocina, baño, a familias moralidad, muy higiénicas, 15 entre 18 y 20, Vedado. Pasaje Vega.
A-2 12751 29 May. 2

VEDADO. 11 esquina a 10 bajos, 5 cuartos, garage y demás comodidades, moderna, llave en los altos, en los mismos un garage y un cuarto.
A-2 11251 15 Ab 30

CALLE 27 NUMERO 423, entre 4 y 6, Vedado, fresco, elegante piso alto, rebajado, $43.00, cuatro cuartos, porch pantry, garage, etc. Llave, bajos. Informes: M-7245.
A-2 12655 28 May. 5

ESPLENDIDOS ALTOS, en 2 y 15, amplia terraza cubierta, recibidor, sala, comedor, uatro cuartos magnífico baño y servicio criados, todo confortable y muy fresca.
A-2 12557 27 Ab. 30

GRAN PISO, LO MEJOR de Cuba, frente Maine y Hotel Nacional. Convencerse viéndolo, O. número 8, entre 17 y 19, a todas horas, en el mismo.
A-2 12545 27 May. 3

MODERNA CASA, Calle C. número 231, entre 27 y 29, dos plantas, cinco habitaciones, dos baños, garage, cuartos criados, demás comodidades. Informan: F-1612.
A-2 12435 26 Ab. 30

ALQUILO ALTOS: I 41, entre 17 y 19, casa nueva, 5 habitaciones y todo servicios modernos, precio situación, la llave e informes en 1 y 17 Telf. F-5649.
A-2 12583 27 May. 3

VEDADO, ALQUILO casa a la brisa, portal, sala, tres cuartos, baño intercalado, hall, comedor, patio, garage. E. número 248, entre 25 y 27.
A-2 12534 27 May. 4

CALZADA Y DOS, VEDADO. Edificio «Martí». Alquilo casas completamente independientes, sala, recibidor, comedor, tres cuartos grandes, baño intercalado lujo, cocina gas, cuarto, comodidades criados. Llaves: Encargado. Informes: Sr. Manteca. Prado 90. A-8903.
A-2 12490 26 May. 4

CALLE 2 NUMERO 3, Vedado. Alquile la planta alta de esta hermosa casa, capaz para regular familia, con todas comodidades y de criados y terrazas, costado y frente. Precio muy barato. Llaves, en Calzada y Dos. Edificio «Martí». Encargado. Informes: Sr. Manteca, Prado 90. Telf. A-8903.
A-2 2497 26 May. 4

VEDADO, CALZADA esquina I. Alquilo casas chicas, independientes, nuevas, todas comodidades. Magnífica situación. Precio razonable. Véalas, todas horas. A-3131.
A-2 12161 24 May. 2

RESIDENCIA pronto desocupada, hermoso jardín al frente, 5 cuartos muy frescos. Altos para criados. Garage dos máquinas, E núm. 52. Informes, E núm. 50, esquina 21. F-3962.
A-2 12510 26 May. 4

PLANTA BAJA, ACERA brisa, F., entre 27 y 29, seis cuartos y dos baños familia, garage, dos cuartos criados. Muy cómoda. Informan, en la misma. Telf. M-2367.
A-2 12361 25 May. 6

14 Y 21, SE ALQUILAN casas con sala, comedor, 3 cuartos, cuarto y servicio criados; 19 y 16, esquina, propia para establecimiento. Precio de situación. Informes: Tomás 16 número -84.
A-2 12271 25 May 6

SE ALQUILA, LO MAS ALTO y fresco, Calle 2 número 249, esquina a Zapata, casita moderna, sala, 2 habitaciones, baño intercalado y cocina. Precio: $15.00. Informes, en los bajos. Bodega.
A-2 11874 21 May 6

SI LE ES URGENTE SU ANUNCIO, YA SEA PARA ALQUILAR, VENDER, COMPRAR, SOLICITAR EMPLEOS, ETC., ETC.

UTILICE LA PAGINA DE **Ultima Hora**

En ésta se publica exclusivamente todo anuncio, pagando sólo un extra de .. .. **10 cts.**

ALQUILERES

a2 VEDADO.

BAÑOS 6 ENTRE 3 Y 5. Alquilo altos, terraza, sala, recibidor, 4 cuartos, baño intercalado, 2 cuartos criados con servicios, comedor, cocina y despensa. Véase: 2 y media a 4 y media. Telf. A-7674.
A-2 12739 29 May. 15

PARTE ALTA VEDADO, alquílase moderno piso alto, muy fresco e independiente, propio para matrimonio o corta familia, tres dormitorios, despacho con entrada independiente, terraza al fondo, cuarto y servicio criados, etc., Calle 27 número 388, entre 4 y 6.
A-2 12677 28 May. 3

ALQUILO ALTOS, H. úmero 223, entre 23 y 25, sala, comedor, dos cuartos, servicios, cuarto criados; otra, 20 entre 19 y 21 número 205, sala, comedor, dos cuartos.
A-2 12657 28 May. 4

SE ALQUILA ALTOS MODERNOS en 18 No. 192 a media cuadra de 23 compuestos recibidor, sala, comedor, 3 cuartos, baño intercalado, servicio de criados, completamente independientes. Informan al lado.
A-2 12696 28 May. 2

CALLE CATORCE No. 2, casi esquina a Calzada, terraza, sala, comedor, tres habitaciones, baño intercalado, cuarto con servicios para criados. Precio de situación. Informa: Sr. Piña. A-4138.
A-2 12611 27 May 3

CALZADA 139, CASI esquina a catorce, moderna, jardín, portal, sala, hall central, 5 habitaciones, dos baños intercalados, comedor al fondo, pantry, cuarto servicios criados y garage. Informes: A-4133.
A-2 12612 27 May. 3

G NUMERO 23, ENTRE 17 y 19, Vedado. Alquilo esta casa de planta baja, compuesta de sala, recibidor, comedor fondo, cinco cuartos, patio y traspatio, baño completo, cuarto y servicio criados. Llaves, al lado. Informes: Sr. Manteca, Prado 90. Telf. A-8903.
A-2 12493 26 May. 4

Espléndidos Bajos

Calle 6, No. 234 entre 23 y 25. Casa amplia moderna, acera sombra, jardín, portal, saleta, sala, hall, 5 magníficas habitaciones, 2a baños primera intercalados, comedor, pantry, cocina gas, 2 cuartos y servicios criados, garage, una máquina. Precio reajustadísimo. Informan: los altos. F-3157.
A-2 12270 25 May 1

CALLE 23 No. 352, entre Paseo y Dos. Se alquilan hermosos y frescos altos. Sala, recibidor, comedor, siete habitaciones, servicio de criados y garage. Informes: F-3669 y $-1796.
A-2 12070 22 May 20

ALQUILER 23 No. 415, bajos, con sala, cinco cuartos, closets, dos baños intercalados, comedor, terraza, amplio patio, garage, cuarto y servicio criados. Informan en los altos.
A-2 12199 25 May. 4

$35.00, ENTRADA VEDADO. Calle Once casi esquina L. Alquilo casa moderna, cuatro cuartos, dos baños intercalados, agua caliente, sala, comedor, criados, garage doble. F-2124.
A-2 12286 25 Ab. 30

VEDADO, SE ALQUILA hermoso chalet, Calle 2 entre 21 y 23, de dos plantas. Planta baja, portal, recibidor, living-room, sala, comedor, pantry, cocina, despensa, tres cuartos de criados servicio de criados, garage para tres máquinas. Planta alta, seis cuartos, dos baños de lujo, hall y terraza. Informan: Cuba 81, altos, esquina a Sol. A-4005.
A-2 12195 24 Ab. 30

BARATISIMOS ALTOS Y BAJOS, EN EL VEDADO, $25.00

Se alquilan los modernos y frescos bajos, Calle Diez número 197, entre 19 y 21, compuestos de sala, saleta corrida, dos habitaciones, baño completo intercalado, y los altos, compuestos de sala, saleta corrida, tres habitaciones, baño completo intercalado, calentador, cocina y servicio de criados. Agua abundante. Llaves, en la misma. Informes: Edificio «Bacardí», Apartamento 401, Francisco Torres. De 10 a 12 a. m. y de 3½ a 5½ p. m. Telf. A-7830.
A-2 12210 24 Ab. 30

SE ALQUILA EN $20.00

La casa 12 número 25-A., entre 13 y 15, Vedado. La llave, encargado. Informan: Compostela 94, primer piso.
A-2 12294 25 May. 2

A PARTIR DEL 5 DE MAYO, alquilo espléndida casa, Avenida Wilson 51, bajos, entre B. y C., jardines, frutales, patios, portal, sala, saleta, hall, 6 habitaciones, comedor, 2 baños, servicio criados; magnífico Departamento alto, independiente, 3 habitaciones y baño, garage 2 máquinas, cuartos chofer y baño. Informa propietario, allí, de 5 a 6 p. m.
A-2 12160 24 May. 1

SE ALQUILA ESpaciosos, frescos altos Calzada 86-A, frente al Lyceum. Sala, comedor, recibidor, cuatro cuartos familia y dos criados, baño intercalado, terraza. Llave, Edificio «Martí», Calzada y 2. Informes, Sr. Lavandeyra, Prado 90. Telf. A-8903.
A-2 12494 26 May. 4

CALLE 27 ENTRE 6 y 8, Vedado. Alquilo casa moderna, en $20.00 con jardín, portal, sala, comedor, dos cuartos, baño, cocina y patio. Las llaves en 27 y 8. Bodega.
A-2 12298 25 May. 4

ALTOS MODERNOS, Vedado, con todas las comodidades. Calle 15 entre 8 y 10, número 441. Informes: Telf. F-3869.
A-2 12173 24 May. 2

MODERNA CASA, jardín, portal, sala, saleta, tres grandes cuartos, baño intercalado, comedor, cocina, patio cuarto y servicio criados, pasillo, lavadero. 21 283 entre D y C. Vedado.
A-2 11788 20 Ab 20

a3 CERRO-PALATINO

CASA $10.00, COMODA

Y moderna, sala, comedor, tres cuartos, San Cristóbal A., esquina Prensa, una cuadra del Paradero de Tranvías del Cerro. Llaves, Bodega de esquina. Dueño: Daoiz 15.
A-3 12718 29 May. 3

CERRO ESQUINA PATRIA, hermoso, céntrico chalet, propio numerosa familia, club academia. Alquiler módico. Para verlo, de 2 a 4.
A-3 12622 28 May. 7

GANGA: ZEQUEIRA 52-A., fresquísimos bajos, acabados de fabricar, sala, comedor, dos grandes cuartos, baño intercalado, cocina de gas. Informes: M-2863 y F-6635. Llave en la misma.
A-3 12577 27 May. 3

ALQUILO, PIÑERA C., entre Santa Catalina y Falgueras, Cerro, compuesta de sala, tres habitaciones, cocina, servicios y patio. La llave en la carnicería. Informan: Telf. A-8202.
A-3 12412 26 May. 2

ALQUILO MODERNA CASA, San José 4, altos, entre Santo Tomás y San Salvador, sala, comedor, 2 habitaciones, cocina y baño. Llave, en bajos. Informan: M-5097.
A-3 12403 26 May. 2

ALQUILO BAJOS Y altos, Prensa y Sta. Teresa. Portal, sala, comedor, tres habitaciones, cocina, gas, patio, servicios. Llaves bodega Pezuela. M-5600.
A-3 12385 25 May 4

a4 MARIANAO Y SUS REPARTOS

ALMENDARES, B. y 14, Curva Montalvo, 2 altos y unos bajos, con garage. Llaves, Farmacia.
A-4 12789 29 May. 3

SE ALQUILA LA casa Villa Loreto, en el Reparto Buen Retiro, calle de San Jacinto, esq. a Infanta. Para informes: Prado 111, teléfono A-1544.
A-4 12700 28 May. 8

PRECIOSO CHALET AMUEBLADO

Se alquila, la Lisa, San Antonio esq. a Primera (Rep. Torrecila), sala, saleta, comedor, cocina, cuarto criados y servicio, y altos 5 habitaciones y 2 baños. 2 garajes, uno con cuarto chauffeur y servicio. Amplio jardín y huerta. $80.00.

Espaciosa casa calle 10 No. 13, entre 11 y 13 Vedado, portal, gran sala, recibidor, saleta, comedor, 7 habitaciones, 2 baños, (lavamanos en 3 cuartos), 2 cuartos criados, 2 patios interiores, garage para 2 máquinas. $50.00. Informan de ambas: Dr. Baralt. A-6244, F-4280.
A-4 12692 28 May. 2

EN $30.00 ALQUILO CASA, Calle 8 entre 3 y 5, La Sierra, espléndida casa con cuatro habitaciones y garage. Informes: FO-7438. Verla, de 4 a 5 p. m.
A-4 12633 28 May 7

ALTURAS DE ALMENDARES: Alquilo casa nueva, Avenida de La Tropical número 24. Informan, en la misma.
A-4 12630 28 May. 5

SE ALQUILA LUJOSA residencia Country Club estilo español amueblada o sin muebles 5 cuartos con sus baños. Patio, barra, piscina, garage doble, cuartos criados. 3a. Ave. entre 5a. y Quijano Informan allí.
A-4 12585 27 Abr 30

BUEN RETIRO, MUY BIEN amueblada, jardín, portal, sala, biblioteca, 3 dormitorios, comedor, baño completo, garage, cuarto y servicio criados, refrigerador eléctrico, radiola, automóvil Sedan, 5 pasajeros, sirviente de toda confianza. Todo comprendido, 90 pesos. Telfs. M-1394 y FO-9003.
A-4 12428 26 Ab. 30

COLUMBIA, AVENIDA OCTAVA entre Oficiales y Primera, alquilo casa 4 cuartos, garage todo moderno, cerca Colegio Belén, $30. Informan al lado, FO-3304.
A-4 12442 26 May. 4

SE ALQUILA VILLA OPHELIN. B entre 12 y 14. Repto. Almendares. Jardines, portal, sala, cuatro habitaciones, baño intercalado, comedor, hall, cocina, cuarto, servicio criados, garage, cuarto servicio chauffeur. Precio: $35. Llaves la misma. F-3151.
A-4 12344 25 May. 2

BARATA, MODERNISIMA casa, altos, Almendares, 11 entre 14 y 16, próximo crucero tranvías Marianao-Playa, magnífico lugar, 3 habitaciones, todas comodidades, hermosísima vista, fresquísima. Abierta, las tardes. A-5040.
A-4 12438 26 Ab. 30

MARIANAO: SE ALQUILAN en 23 pesos, cada una, casas de construcción moderna, situadas en General Lee 37-A. y 37-D., entre Real y Santa Cataliana, compuestas de portal, sala, 3 cuartos, comedor, cocina, baño intercalado, cuarto y servicio para criados. La llave e informes en el jardín «El Clavel», General Lee y Cor. M. Martínez. Telfs. FO-7029 FO-7238.
A-4 12432 26 May. 3

LUJOSOS ALTOS PARA FAMILIA de gusto, Quinta Avenida esquina a 30, Miramar. Telf. FO-2137. Llamar, después de las 10.
A-4 12147 24 May. 5

REPARTO MIRAMAR, Calle 6 entre Quinta Avenida y Línea, chalet 2 plantas, sala, recibidor, comedor, pantry, 5 habitaciones, 2 baños, garage 2 máquinas. Llaves en la misma: $60.00 Telf. M-9837.
A-4 12218 24 May. 4

a5 J. DEL MONTE Y LA VIBORA

MUY FRESCOS

Calzada Jesús del Monte 137-A, casi esquina a Cristina, al lado de la camisería; alquilo dos primeros pisos de esta moderna casa, tres plantas. Todas comodidades. Precio muy barato. Llaves en el 2do. piso. Sr. Zapata.
A-5 12496 26 May. 4

ALQUILO, $17.00 CAD ACASA, O-Farrill 74 y 74-4, casi esquina Cortina, (una cuadra Omnibus de La Habana), portal, sala, comedor, 3 habitaciones, baño intercalado, cocina, patio, buen lavadero, muy frescas, siempre agua. Al fondo, entrada independiente Alquilo hermoso Departamento, 3 habitaciones, servicio, patio, $10.00. Pueden verse todas horas. Más detalles: Galiano esquina Dragones, Vidriera «El Fénix». M-3355.
A-5 12039 22 May. 2

SE ALQUILA LA ESPLENDIDA y ventilada casa, sala, comedor, cuatro cuartos, Avenida 10 de Octubre 283, segundo piso. Llaves la encargada. Informes: M-3198.
A-5 1242226 May. 3

SE ALQUILAN ESPLENDIDOS altos, Avenida de Acosta y Primera, una cuadra la Calzada, sala, comedor, cuatro cuartos. Llaves: Avenida 10 de Octubre 632, Bodega. Informes: M-3198.
A-5 12423 26 May. 3

SE ALQUILAN ESPLENDIDOS bajos, Luz 19, sala, comedor, cuatro cuartos, patio y traspatio. Llavesen la misma, por S. Luis. Informes: M-3198.
A-5 12424 26 May. 3

LAWTON BATISTA, Calle D., entre 11 y 12, preciosa y amplia casa en la Loma, todo lujo y confort, moderno, mucho terreno. Precio reducido. Informes: Telf. FO-7053.
A-5 12274 25 Ab. 30

AVENIDA MORELL 99, frente a Cocos, entre Chaple y Lindero. Alquílanse con o sin muebles, los altos. Telf. F-4644. Dueña: Bernaza 30.
A-5 122299 25 9b. 30

10 DE OCTUBRE NUMERO 633, magníficos altos con terraza, sala, saleta, 3 habitaciones, baño completo intercalado, cocina, cuarto y servicio de criados. Véase, 12 a 6. Informes, la misma. M-4345.
A-5 12324 25 May. 6

JESUS DEL MONTE, Juan Bruno Zayas 20, dos altos a precio económico. Llaves en los bajos.
A-5 12790 29 May. 3

VIBORA, ALQUILO CASA moderna, muy fresca, barata, portal, gabinete, sala, cuatro habitaciones, comedor, baño completo, calentador, cocina, hall, terraza, Lawton número 82, entre San Mariano y Vista Alegre. Telf. F-6250.
A-5 12725 29 May. 5

ALQUILAMOS LOS MODERNOS y frescos altos de Tamarindo 66, (Jesús del Monte), compuestos de gabinete, sala, tres magníficas habitaciones, servicio intercalado, comedor y espléndida cocina. Informes: X-2808.
A-5 12717 29 May. 5

SE ALQUILAN LOS FRESCOS y ventilados altos de la calle Concepción entre 21 y 23, en la Víbora, con sala, saleta, tres cuartos, comedor y demás servicios, próximo a la Calzada y con línea de tranvías por delante. Precio de situación. La llave e informes en los bajos del núm. 23.
A-5 12749 29 May. 3

S. LAZARO ESQ. VISTA ALEGRE

Víbora. Se alquila chalet, esquina de fraile, con jardín, portal, sala, galería, cinco cuartos, baño, garage, cocina, cuarto criados. Precio Mínimum: $30.00. Llave en Vista Alegre 14. Informes: Villegas 78, Ferretería.
A-5 12671 28 May. 2

ALQUILO ALTOS, 10 de Octubre 493, terraza, sala, saleta, 2 cuartos, baño intercalado, comedor y terraza al fondo. Todo moderno. Precio de situación. Informan, en la misma. I-4717.
A-5 12619 28 May. 2

VIBORA, ALQUILO, $20.00 moderna casa esquina, el mejor punto, una cuadra de la Calzada; también pequeños altos, $14.00 y pequeño apartamento $9.00. Reparto Chaple. Informes: I-1823.
A-5 12538 27 May. 2

SE ALQUILAN los ventilados altos de Jesús del Monte 62, compuestos sala, 5 cuartos, baño completo agua caliente, muy baratos. Informan en la misma, de 2 a 4.
A-5 12512 26 Ab. 30

a6 STO. SUAREZ Y MENDOZA.

PAZ 36 ENTRE SANTOS SUAREZ y Santa Emilia, vestíbulo, recibidor, sala cerrada, hall,cincohabitaciones, dos lujosos baños intercalados, pantry, salón alto, entrada independiente, cuarto y servicio criados, garage con cuarto y servicio, lavaderos. Verla, de 1 a 6 p. m. Telf. X-3240.
A-6 12688 28 May. 2

ALQUILO CASITA BAJA, sala, comedor, dos cuartos, servicios, Lacret 509, por el Pasaje Este. La llave en la Bodega.
A-6 11987 22 Ab. 30

FIGUEROA 21, CASI esquina Estrada Palma. Alquilo casita moderna, servicios completo, jardín, portal, gran patio, gallinero y palomar. Informa: Fernández. Teléfono A-2688. Llaves al lado.
A-6 11665 18 Abr. 30

ALQUILO ESPLENDIDOS altos. Sta. Emilia 10 Dolores. Sala, comedor, tres grandes habitaciones, hall, cocina gas, baño, patio. Llaves bodega. Dueño: M-5600.
A-6 12386 25 Mar. 4

a7 LUYANO.

CASITA $7.00, COMODA,

Moderna e independiente, sala, cuarto, luz, balcón, azotea, Herrera 51 letra H., altos, esquina Reforma. Encargada en letra C., bajos. Dueño: Daoiz núm. 15.
A-7 12719 29 May. 3

SE ALQUILAN 2 CASAS en un edificio, Rosa Enríquez 15, Luyanó, sala, comedor, 3 habitaciones, cocina, servicio moderno. Precio: $18.00. Informan: A-5540.
A-7 12341 25 Ab. 30

ALQUILO ESPLENDIDA y fresca casa, acabada de pintar, Manuel Pruna 117, Luyanó, próximo Calzada de Tranvís, patio, traspatio, jardín y garage. Muy barata. Informan: Neptuno 113. M-1774.
A-7 11872 21 May. 1

a10 LOS PINOS-NARANJITO.

EN $8.00 CASA MAMPOSTERIA moderna, jardín, portal, sala, dos cuartos, cocina y servicios. Mucho patio, Avenida Apóstol y Betancourt, Los Pinos, una cuadra Miraflores. F-2225.
A-10 12710 20 May. 2

a13 ALQUILERES-VARIOS.

CASA DE VERANO, N. Y.

A 20 millas de la Ciudad de New York amuebla. Terrenos anexos. Información: Sr. Hill. Telf. F-4485.
A-13 12724 29 May. 3

PLAYA HABANA: Alquilo por mayo y junio en esta linda playa la casa del doctor Julio Galletti, con sala, comedor, cinco cuartos. Informes. FO-7354, de 3 a 5.
A-13 12605 27 Abr. 30

PLAYA «HABANA» (Playa privada), Baracoa, a 45 minutos de La Habana. Se alquila en $300.00, planta alta o baja. Ideal lugar de temporada. Informes: Telf. X-2549.
A-13 12031 22 May 2

b1 NAVES-LOCALES.

SE ALQUILA, SAN IGNACIO número 48, local para almacén o industria, 500 metros cuadrados, sobre columnas, cinco puertas, a la brisa, habitaciones y apartamentos altos. Encargado. M-2863.
B-1 12754 29 May. 5

MANILA Y AYUNTAMIENTO, Cerro. Alquilo local para Bodega, con armatostes. Llave en Manila 7 y medio; otro local, propio para Tintorería o Taller de Lavado, Manrique 49. Se alquilan muy baratos. Informes: Monte 317, «Casa Vila». Telf. A-1988.
B-1 12498 26 May. 9

COMPOSTELA 102 Y 104. Se admiten ofertas por este amplio y bien situado local, propio para industria o comercio. Informan: Telf. A-7674. Banco Asturiano.
B-1 12738 29 May. 15

HERMOSO LOCAL: Se alquila en Damas 72, sirve para cualquier industria; también en los altos, hay apartamentos con todo servicio independiente.
B-1 12686 28 Ab. 30

SE ALQUILA ESQUINA para Bodega, Calle 10 de Octubre 677 y Avenida Acosta; tiene armatostes y demás enseres de Bodega. Informan: Telf. M-9896, Gran Hotel, Villapol.
B-1 12675 28 May. 3

BELASCOAIN 10, ALQUILO casi esquina Neptuno, local para comercio muy amplio, 480 varas, salón corrido a las habitaciones, azotea. Cuevas, Bernaza 39. A-3568.
B-1 12626 28 May. 2

LEALTAD 100, ALQUILO local esquina a San Rafael, amplio, propio carpintería, depósito comercial. Barato; tiene entresuelo y cuarto vivienda. Véalo. Informa: Cuevas. Telf. M-9896.
B-1 12627 28 May. 2

SAN JOSE 87, ALQUILO local casi esquina Gervasio, para comercio, patio cubierto, habitaciones altas. Baratos. Llaves, San Rafael 115. Véalo. Informes: Cuevas: M-9896.
B-1 12625 28 May. 2

BERNAZA 37-B. 270 metros de capacidad, propio para almacén o tienda. Llave en la Imprenta. Informan: Telf. M-9093.
B-1 12465 26 May. 12

OFICINAS Y ALMACENES

Con elevador eléctrico de pasajeros y carga.

Oficios Núm. 40

Se alquila este edificio de construcción moderna.

Se compone de cuatro pisos, **cada piso con 700 metros aproximadamente**. Fabricación sólida de concreto.

Se recomienda para grandes Compañías que pueden alquilarlo todo o por pisos. Se hacen las modificaciones y adaptaciones necesarias para el lujo que se desee.

Informes:
Machin & Wall Company
Ricla No. 8
B-1 11897

SE ALQUILA LA CASA número 96 de la calle de Obispo. Está en la primera cuadra, donde afluye mucho público. Precio de situación. Informan al lado, Sr. Alvarez.
B-1 12653 28 May. 2

CONSULADO 91 Y 93. ALQUILO espaciosa casa, (altos y bajos), donde hubo almacén de tabaco, muy apropiada para esta industria, patio cubierto de lucernario; y altos, con grandes Departamentos corridos, demás comodidades. Llaves e informes: Sr. Manteca, Prado 90. A-8903.
B-1 12492 26 May. 4

SE ALQUILA LOCAL propio para sastrería, tienda chica, tintorería o cualquier comercio chico. Lagunas y Belascoaín. Informan U-6829.
B-1 12469 26 May. 3

BELASCOAIN Y LLINAS, a dos cuadras de Cuatro Caminos. Se alquilan modernos y espaciosos locales, piso de granito y techo monolítico, propios para industria o almacén. Alquiler moderado. Llaves, allí mismo. Informes: Sr. Manteca, Prado 90. Telf. A-8903.
B-1 12489 26 May. 4

CALZADA Y DOS, EDIFICIO «Martí». Alquilo local para comercio. Precio muy económico. Vea encargado. Informes: Sr. Manteca, Prado 90. Telf. F-8903.
B-1 12479 26 May. 4

PRADO 11, ALQUILO los bajos, propios para comercio. Llaves: Prado 90. Informes: Sr. Manteca, Prado 90. Telf. A-8903.
B-1 12481 26 May. 4

CALZADA Y DOS, VEDADO, Edificio «Martí». Alquilo magnífico local, preparado de lujo para carnicería. Precio muy barato. Llaves: Encargado. Telf. A-8903.
B-1 12482 26 May. 4

ALQUILO, PROPIO PARA ALMACÉN Tabaco u otro giro, la casa Lealtad 120, entre Reina y Salud. Llaves e informes: Manuel Frade, relojería y platería, Reina núm. 119, esquina a Lealtad.
B-1 12441 26 May. 2

SE ALQUILA SAN LEONARDO y San Indalecio, hermosa nave novecientos metros, para industria o garage. Informan LLAMAS Y RUIZ, Miguel Aldama (Amistad) 95. Telf. A-7442. Llave San Leonardo 8.
B-1 12465 26 May. 2

SAN MGUEL 226

Casi esquina a Oquendo. Alquilo en $70.00 moderno garage, capaz para 70 máquinas. Tiene tanque de agua de 1,500 galones y gran tanque gasolina. Informan en el mismo.
B-1 12531 27 May. 5

LOCAL CORRIDO, 150 metros, para industria o comercio, Acosta 95, bajos.
B-1 12549 27 May. 18

ESCOBAR 103, ENTRE Dragones y Salud. Se alquila propio para Colegio, industria o algo análogo que necesite, casa muy amplia. Precio módico. La llave en la misma. Informes: Sr. Manteca, Prado 90. Telf. A-8903.
B-1 12491 26 May. 4

SE ALQUILA EN SUBIRANA y Llinás una hermosa nave, propia para cualquier industria y una casa en Benjumeda 23 entre Subirana y Arbol Seco. Informes en la misma. Telf. FO-3403.
B-1 12550 27 May. 3

LOCAL O-REILLY 94, primera cuadra, entre Parque Albear y Villegas, con vivienda. Precio $40, llaves en la misma.
B-1 12374 25 Abr. 30

ALQUILO ESQUINA con armatoste de bodega, Altarriba y San José, se da muy barata y tiene mucha barriada. Llave lechería. Informan: Teléfono I-4132.
B-1 12301 25 Abr. 30

FACTORIA 36. ALQUILO un anave, propia para establecimiento. Precio reducido. Informes y llaves, en Suspiro 4, (altos).
B-1 11956 22 May 7

SE ALQUILA gran salón de esquina para industria o establecimiento, frente al paradero de tranvías del Cerro, gran cocina de hierro, si se necesita, muy barato. Informan en la misma o Telf: I-5720.
B-1 10931 11 Mayo 14

b2 APARTAMENTOS.

CASAS-APARTAMENTOS, recientemente pintados, modernos, ventilados, dos cuartos, sala, comedor, precioso baño intercalado, cocina, baño de criados. Precios rebajados, Edificio «Padrón», Neptuno 251. U-5153, U-1505.
B-2 12547 27 May. 3

SE ALQUILAN los mejores y más baratos apartamentos de Luyanó. Agua abundante en Cueto y Arango.
B-2 12086 22 Mr. 7

EDIFICIO
Pedro Morales Santa Cruz
San Lázaro y N.
8 pisos

Se alquilan modernos y ventilados apartamentos desde $18.00 a $55, con una a cuatro habitaciones y su respectiva sala, comedor, halls, baño, cocina y cuarto con servicio de criado. Tienen vista al mar y la ciudad.

ELEVADOR DIA Y NOCHE
INFORMES DE 9 a 12 EN EL MISMO EDIFICIO

b3 DEPARTAMENTOS.

SE ALQUILA EN CASA de Oficina, amplios departamentos a matrimonios de moralidad, con vista a la calle e interiores, desde $10.00 en adelante; también hay habitaciones para hombres solos, desde $5.00, con luz toda la noche, Aguiar 101.
B-3 12668 28 May. 3

17 Y 4, VEDADO. Alquilo cómodos Departamentos, sala, saleta, tres y cuatro cuartos, baño completo y demás comodidades. Véase el Encargado. Informan: Manteca, Prado 90, Telf. A-8903.
B-3 12477 26 May. 4

REAJUSTADOS, San Lázaro 98. Departamentos interiores, sala, dos habitaciones, cocina, servicios, agua abundante. Llave a todas horas. Informes: M-2863 y F-6635.
B-3 12578 27 May. 3

M.E.C.D. 2016

ALQUILERES

b3 DEPARTAMENTOS.

CUBA Y SANTA CLARA. Alquílase Departamento en primer piso, recibidor, sala ,tres cuartos, comedor, cocina, cuarto y servicio de criados y baño intercalado, con patio. Fabricación moderna y precio baratísimo. Informan allí, Rodríguez y Compañía.
B-3 12683 28 May. 9

AGUIAR 100, ESQUINA Obrapía. Alquilo departamento corrido y habitaciones para oficinas, servicio de portero. Precio muy barato. Llaves, Portero. Informes: A-8903.
B-3 12476 26 May. 4

EDIFICIO TELLA

Calle 12 número 216, entre 21 y 23. Vedado. Alquilo magníficos departamentos de dos cuartos, cocina y baño moderno. Servicio inmejorable. Informa el Conserje y teléfono A-1051.
B-3 12050 22 Abr. 25

HOSPITAL 67, AL COSTADO de Emergencias. Alquilo Departamentos a $9.00 y $10.00 con luz. Véase al Encargado.
B-3 12478 26 May. 4

DEPARTAMENTOS para familias, baratos, cómodos, con cocina, baño y servicios en los mismos, Gervasio 96, esquina Neptuno. Informes, el encargado.
B-3 12421 26 May. 2

SE ALQUILA AMPLIO y ventilado Departamento, en primer piso de la casa número 124, sita en la calle de Aguacate, compuesto de sala, dos cuartos, cocina y baño. Informan en los bajos. Telf. A-2879.
B-3 12533 27 May. 8

DRAGONES No. 46
entre
Galiano y Rayo

Se alquilan frescos departamentos con balcón a la calle, salita y habitación, luz agua abundante. También habitaciones interiores amplias. Casa chica y de orden.

En la misma casa se alqila en los bajos un

Local para establecimiento

con 350 metros sin columnas y tres puertas metálicas a la calle, en $45.
(Presente éste anuncio)
B-4 9.

SALUD 22

Se alquilan departamentos y habitaciones con balcón, lavamanos, luz y agua abundante a precios muy reducidos. Salud esquina a San Nicolás.
B-3 8.

EDIFICIO «ARCOS»

F. entre 19 y 21, Vedado. Rebajados todos sus Departamentos. El más elegante y el más confortable de los Edificios de Apartamentos. Véalos. Desde $13.00 en adelante. Departamentos para familias. Todos independientes. Escalera de marmol, etc.
B-3 12309 25 May. 2

b4 HABITACIONES.

SE ALQUILA UNA HABITACION con o sin comida, casa particular, baño anexo, San Lázaro 156 segundo piso.
B-4 12762 29 May. 2

VEDADO, CASA DE ESQUINA, familia honorable alquila hermosa y fresca habitación, vista a la calle, todo servicio y un garage. F-5032.
B-4 12322-23 25 Abr. 30

HABITACION A HOMBRE SOLO, segura, fresca, en azotea, Bernaza 22. Informan en el número 31, bajos, $9.00 con luz.
B-4 12644 28 May. 9

SE ALQUILA HABITACION amueblada, ventana al fondo, $8.00, casa decente, matrimonio sin niños hombres solos Obrapía 63, segundo piso, izquierda, entre Compostela y Aguacate.
B-4 12554 27 Ab. 30

AMISTAD 15 ALTOS, entre Neptuno y Concordia. Fresquísimas habitaciones y departamentos con lavabo, baños agua caliente y limpieza. También amuebladas y con comida. Casa moralidad. Precios baratísimos. Teléfono A-5643.

REINA 131, TERCER PISO

Hermosas y ventiladas habitaciones con lavabo, agua corriente y vista a la calle. Baratísimas. Informes, en la misma. Encargado.

SALUD 160 LETRA F.

Magníficos Apartamentosy casitas. Informan en la misma.

CASAS MUY FRESCAS

San Miguel 133, altos, en reparación, sala, 5 habitaciones, todas agua corriente; Guasabacoa 52, altos, portal, sala, 4 cuartos, comedor, servicio criados. Informes, en el Café «La Isla». M-5006.
B-4 12587 27 May. 3

PRADO 27, ALTOS, Hermosa habitación fresca, decorada, $12.00; otra vista a la calle, toda decorada, con lujoso baño rosado completo $15.00, persona decente, estricta moralidad, casa famillia.
B-4 12560 27 Ab. 30

EN CIENFUEGOS NUMERO 58, altos ,se alquila una habitación muy barata y ventilada, casa particular.
B-4 12528 27 May 2

CAMPANARIO 143, CASI esquina a Reina. Alquilo habitaciones a $5.00 y $6.00. Para verlas, el Encargado.
B-4 12480 26 May. 4

EDIFICIO ABADIN

Cuba 86, casi esquina Tte. Rey. Casa moderna, tranquila; habitaciones, agua corriente, amuebladas, criados, luz, teléfono, baño caliente desde $7 verdad. No comidas. A-5551.
B-4 12505 26 May. 5

SE ALQUILAN HABITACIONES y Apartamentos, baratos y frescos, Muralla 1, altos de Rosa Menéndez. Telf. A-4854, y en Angeles esquina Estrella, altos de la mueblería «Ruisánchez». Telf. A-2024.
B-4 12396 26 Ab. 30

EDIFICIO "Cuba", seis pisos, Empedrado 42. Se alquilan habitaciones muy baratas. Alquiler rebajado este mes. Elevador, luz, lavabo. Un local en la planta baja. Telfs. M-5113 y M-2515.
B-4 9815 1 Mayo 1.

EDIFICIO «MENENDEZ», Virtudes y Gervasio. Alquilo en azotea, amplia y fresca habitación independiente y baratísima. Informan, en la Bodega.
B-4 12310 25 May. 4

BARATAS, HERMOSAS Y FRESCAS HABITACIONES, POR LO QUE OFREZCAN

Y un Apartamento con dos habitaciones, en Maloja número 1, esquina a Monte y Aguila, con vista a la calle, en $6.00, $8.00, $10.00 y $12.00. La llave en la misma. Informes: Edificio «Bacardí». Apartamento 401. Telf. A-7830. Francisco Torres. De 10 a 12 a. m. y de 3½ a 5½ p. m.
B-4 12213 24 Ab. 30

ALQUILERES

b4 HABITACIONES.

HABITACIONES y Departamentos, San Rafael 27, Neptuno 62 y Galiano 58, frescas y cómodas, a precios módicos. Informes: Telfs. M-9463 y A-2953.
B-4 12563 27 May. 3

SALUD No. 2
entre
Galiano y Rayo

Se alquilan frescas habitaciones con balcón a la calle, interiores y también en la azotea desde $4.00 a $10.00 con luz.

En la misma por la calle Dragones, al lado de la barbería, se alquila un local para establecimiento, en $18.00. Informan el encargado en Salud No. 2.
(Presente éste anuncio)
B-4 9

VEDADO, Línea 91 esquina 6, casa honorable alquilo hermosa habitación, propia 2 personas; lavabo corriente. baño al lado. Otra independiente con baño a hombre solo. Magnífica comida. precio reducidísimo. F-5632.
B-4 11829 20 Mayo 5

b5 CASAS DE HUESPEDES.

«LA MATANCERA» Reina 83, esquina Manrique, una de las casas más decentes, para matrimonios y caballeros. La que mejor comida da y más barato cobra. A-0238.
B-5 12649 28 May. 4

b6 HOTELES.

HOTEL «QUINTA AVENIDA», Zulueta 71, esquina Dragones. Ofrece ganga. Departamentos, matrimonios, $30.00, $35.00 con baño, $40.00; habitaciones, una persona, $18.00, $20.00, $22.00. Espléndida comida, esmerado trato. Se alquilan sin comida también. Viva fresco y ecnómico.
B-6 12791 29 May. 3

HOTEL
Royal Palace
(The Royal Palm)

150 hab. con baño y telf. Inaugura sus precios rebajados.

Especial atención al Restaurant.

S. RAFAEL e INDUSTRIA
B-6 12821 29 May. 14

«HOTEL TORREGROSA»

Compostela 65 esquina Obrapía. Ofrece gran oportunidad económicapara vivir bien y sumamente barato, espléndidas habitaciones con baño, agua caliente buena comida, lo mismo para viajeros del Interior Elevador día y noche.
B-6 11873 21 May. 1

HOTEL VANDERBILT

Espléndidas habitaciones de esquinas con baño privado, opción a garage. Hay más modestas desde $25 por persona con comida al mes. Neptuno 309. Loma Universidad.
B-6 12607 27 May. 4

VIVA EN EL VEDADO
EDIFICIO «PEREZ BENITOA»
HOTEL "PALACE"

Unico de Apartamentos y que brinda a usted un servicio exclusivo

Apartamento con y sin muebles. Restaurant, Garage, Peluquería, Tienda, Roof, etc., etcétera.

Precios que Ud. se asombrará.

Ave. Presidentes esq. a 25.
B-6 12582 27 Ab. 30

THE SAVOY
F. Y 15, VEDADO
Telf. F-6616

Situado en un lugar alto del Vedado. Con fácil y frecuente comunicación con la Ciudad y Repartos. Rodeado de jardines. Con 600 metros de hermosos portales. Las habitaciones tienen ventilación directa, closet y baño particular, con agua fría y caliente. Precios moderados, incluyendo tres excelentes comidas al servicio de mesas separadas para cada familia.
B-6 9779 1 Ab. 30

Nuevo Hotel Luz
Amargura y Compostela

PASE EL VERANO FRESCO. Nuestro éxito depende de nuestra comida, el dueño a cargo de la cocina, precios más baratos, que nadie espléndidas habitaciones con baño agua caliente, háganos una visita, lo mismo para estables que viajeros del interior. Matrimonio: $40, $45 y $50. Una persona, $25, $30. Por días: 1.00, 2.00, 3.00 pesos.

APARTAMENTOS 3 y 4 personas
Precio especial

España?
Santiago de Compostela
Calle Senra 18, visite el
Hotel "NUEVO LUZ"
Barato y se come bien
B-6

HOTEL SANTA FE

Amistad 61, entre San Rafael y San José. Gran oportunidad económica para vivir bien y sumamente barato, espléndidas habitaciones con agua caliente, comida excelente (o sin ella). Para viajeros, precio especial.
B-6 12314 25 May. 26

ALQUILERES

b6 HOTELES.

HOTEL
SAN LUIS
EL MEJOR EN SU CLASE
EL MAS APROPIADO PARA RESIDIR
Magnífica cocina.
Esmerado servicio
Módicos precios
Visítenos antes de instalarse
BELASCOAIN 5 U-1081
L 11026 12 Ab 30

SE SOLICITAN

b9 AGENCIAS DE COLOCACIONES

"LA MATANCERA"

A-7740: Sirve rápidamente cocineras, criados, toda clase de servidumbre y empleados, de ambos sexos, con referencias. Calle Sol 111. Servicio permanente. a todas horas.
B-9 11182 13 May. 14

PARA CRIADA Y empleados de confianza, recuerde siempre la Agencia Americana de BEERS, (Est 1906), Teléfono A-3070.
B19 12828 29 May. 7

s2 COCINERAS-COCINEROS.

SE SOLICITA UNA joven blanca, para cocinar, lavar y planchar para corta familia. Necesario tenga referencias. Sueldo doce pesos. San Benigno 43 bajos. Santos Suárez.
S-2 12698 28 Abr. 30

s6 COSTURERAS-MODISTAS.

MODISTA: PROPAGANDA de Verano, trajes bordados con encajes o jumper, $1.00. De niñas, desde 40 cts. Empedrado 42, Edificio «Cuba», Departamento 413. Telf. M-5113.
S-6 12684 28 May. 2

s11 AGENTES VENDEDORES.

PARA PUEBLOS DEL INTERIOR: Solicito agentes para representar Compañía importante de la Capital. Escriba con detalles de su capacidad y referencias a Sr. Administrador, Consulado 45, Habana.
S-11 12673 28 May. 2

s13 SOCIOS.

EN ARBOL SECO 61, altos, esquina Benjumeda, solicito criada blanca de mediana edad para los quehaceres corta familia. Solo en horas de la tarde. Sueldo $5.00.
S-13 12586 27 Abr. 30

s14 SOLICITUDES-VARIAS.

ENFERMEDADES DE LA PIEL

Si padece de alguna enfermedad de la piel por rebelde o antigua que sea. no pregunte si la Acetolia es buena pase por Infanta 58 Carlos III y Estrella. Farmacia, a recoger 1 muestra GRATIS. U-4000.
S-14 11070 12 May. 13

SE OFRECEN

s1 CRIADAS CRIADOS.

SE OFRECE UN CRIADO de manos acostumbrado al servicio fino de comedor; tiene buenas referencias de donde ha trabajado, desea casa de moralidad. Teléfono FO-2766
O-1 12697 28 Abr. 30

DESEA COLOCARSE una muchacha española de criada de manos o manejadora y entiende un poco de cocinar; tiene buenas referencias, llame al telf. X-2226.
O-1 12694 28 Abr. 2

SE DESEA COLOCAR un joven español, de criado de manos o de otro cualquier trabajo; tiene buenas referencias de donde ha trabajado; no importa salir al campo. Llamen al teléfono F-6358.
O-1 12701 28 May 2

DESEA COLOCARSE una joven española para criada de mano, cuarto o comedor; tiene buenas referencias de donde trabajó. Telf. U-9713.
O-1 12643 28 Ab. 30

DESEASE COLOCAR un joven español para criado de mano o para jardín; sabe de las dos cosas y con buenas referencias. Telf. I-7244.
O-1 12642 28 May. 2

SE DESEA COLOCAR una criada de mediana edad, para criada de mano, cuartos o manejadora; no tiene pretensiones. Telf. F-6112.
O-1 12639 28 May. 3

DESEA COLOCARSE criado español, acostumbrado al servicio de mesa a la rusa, práctico en la limpieza, con referencias de buenas casas; voy al Interior. Telf. M-5154.
O-1 12645 28 May. 2

DESEA COLOCARSE UNA joven española de criada de manos, sabe servir a la rusa, no le importa salir para una finca o playa, con referencias; en la misma una señora española de manejadora; es práctica en niños recién nacidos; con referencias. Telf. F-2378 o F-6185.

SE OFRECE PARA comedor, joven española, también para cuartos, sabe coser. Prefiere casa cubana o americana. Buenas referencias. Tel. M-4534
O-1 12595 27 Abr. 30

SE DESEA COLOCAR de criada de mano o limpiar por horas, una española de mediana edad, es honrada y trabajadora; tiene referencias. Para informes, llamen Telf. I-5412.
O-1 12525 27 Ab. 30

SE OFRECE PARA CASA particular buen criado español, de servicio fino de comedor a la rusa y planchar ropa de caballero; tiene buenas referencias de casas conocidas donde ha trabajado. Informan: Telf. U-6893.
O-1 12558 27 May. 2

SE OFRECE CRIADO español en casa particular, práctico en el servicio de mesa; también sirve a la rusa, plancha ropa de caballero y tiene referencias M-5295.
O-1 12452 26 Ab. 30

CAMARERO, SE OFRECE a familia, club o establecimiento de primer orden; tiene experiencia en la confección ensaladas, sandwichs y cocktails americanos, habla inglés, P. Clua, Monte 2-H., altos, Habana.
O-1 12292 25 May. 4

s2 COCINERAS-COCINEROS.

JOVEN CHINO, COCINERO y repostero, buenas referencias, sabe cocinar bien y cumplir su obligación; lleva tiempo en el país Informes: San Nicolás y San José, Café. Telf. M-4021, Antonio Li.
O-2 12750 29 May. 3

UN JOVEN CHINO, COCINERO y repostero, desea colocarse en casa particular, sabe cocinar criolla, española y francesa, cumplidor de su obligación; tiene buenas referencias. Informan: Telf. M-4389.
O-2 12707 29 May. 8

DESEA COLOCARSE un joven asiático, cocinero y repostero, cocina criolla, española e inglesa, para casa particular o ir al campo; con buenas referencias, Campanario 56. Telf. M-4649
O-2 12708 28 May. 2

PARA COCINAR O COCINAR y limpiar, si es corta familia, se ofrece muchacha inglesa, cocina, criolla y americana y hace dulces. Informes: U-6946, Julia.
O-2 12764 29 May. 3

SE OFRECEN

s2 COCINERAS-COCINEROS.

PARA COCINAR: se ofrece joven española o cocinar y limpiar, si es corta familia. Lleva tiempo en el país. Tiene referencias. Telf. U-7856.
O-2 12702 28 Abr. 30

SE COLOCA UNA PARDA, cocinera, duerme en la colocacióny prefiere en el Vedado; en la misma una criada; tienen referencias. Informan: Telf. F-3038.
O-2 12651 28 May. 2

SE DESEA COLOCAR señora española para cocinar o limpiar; tiene buenas referencias. Telf. A-5705.
O-2 12690 28 Abr. 30

PARA COCIONAR, COCINAR y limpiar o cocinar y lavar, si es corta familia, se ofrece muchacha española, muy cumplidora. Telf. M-4064.
O-2 12648 28 Ab. 30

DESEA COLOCARSE joven española para cocinar y limpiar siendo corta familia; o cocinar solamente; o criada de manos; sabe trabajar, duerme o no en la colocación. Buenas referencias. M-4324.
O-2 12569 27 Abr. 30

SE DESEA COLOCAR una joven española, para cocinar y limpiar o para criada de mano o cuartos; tiene referencias. Telf. I-2239.
O-2 12548 27 Ab. 30

s8 CHOFERES.

CHOFER ESPAÑOL con 12 años de práctica y buenos informes y garantías, solicita colocación en casa particular, para ciudad o campo; es persona seria y respetuosa, entendida y conocedora de cualquier clase de automóvil. Telf. U-6871.
O-8 12774 29 May. 5

SE OFRECE CHOFER español, experto toda clase máquinas y mecánica ,sin pretensiones y con esmeradas referencias de casas conocidas; catorce años, siempre en casas particulares. Telf. A-4792.
O-8 12772 29 May. 2

CHOFER ESPAÑOL, soltero, competente en cualquier marca, con buenas referencias y módicas pretensiones, ofrécese. Telf. U-5417.
O-8 12768 29 May. 3

SE DESEA COLOCAR un chauffeur español con 16 años de práctica, siempre particular; tiene buenas recomendaciones. Informes: M-4064.
O-8 12606 27 Abr. 30

SE OFRECE CHOFER español, experto cualquier clase máquinas y mecánica; sin pretensiones y con esmeradas referencias de casa conocidas. Telf. A-4792.
O-8 12662 28 Ab. 30

s9 JARDINEROS.

DESEA COLOCARSE un español de jardinero o criado; tiene buenas referencias. Telf. F-1482.
O-9 12503 26 May. 2

JOVEN JAPONES, desea colocarse de jardinero, con muchas referencias. Llame: A-8780.
O-9 12436 26 May. 2

s10 OFICINISTAS.

COMERCIANTES: A CAMBIO llevar contabilidad, dos horas diarias, casa comercial, tenedor de libros solicita habitación independiente. También se ofrece como experto vendedor productos farmacéuticos, Julio Roca. Calle Baños 39, entre 17 y 19, Habana.
O-10 12689 28 May. 2

o14 OFERTAS-VARIAS.

MOLINERO Y constructor de molinos se ofrece para elaboración de harinas como para instalación de molinos. Experto en trigo, maiz, yuca y arroz. Diríjase al Molinero, Clasificados «Diario de la Marina».
12152 23 May 1

COMPRAS

2 SOLARES.

COMPRO EN EL VEDADO o Miramar un solar de 1,500 varas, pago de contado. Trato directo. Telf. FO-2188
C-2 12571 27 Ab. 30

COMPRO, PAGO CONTADO, 2 ... tros, Reparto Buenavista, que esté próximo a la Carretera y tranvías. No más $050. Smith. M-3712.
C-2 12566 27 May. 5

COMPRO CONTADO 1500 a 2000 metros terreno, precio no exceda de $0.70 metro, cualquier lugar urbanizado, rápidas y próximas vías comunicación. Sra. Jiménez. I-6252.
C-2 12137 23 May. 3

COMPRO contado 1500 a 2000 metros terreno cultivo, barato, propio pequeña granja, cualquier lugar urbanizado, con rápidas y próximas vías comunicación. Sra. Jiménez. I-6252.
C-2 12137 23 Mayo 3

3 FINCAS RUSTICAS.

RUSTICA: COMPRO, 50 o 70, caballerías, buenas, potrero, aguada, carretera o próxima, indispensable, buen camino, 50 a 70 kilómetros de la Habana, pago efectivo. F. González. Tenerife 8. A-9213.
C-3 12609 27 May. 3

6 AUTOMOVILES-ACCESORIOS.

COMPRO AUTOMOVIL cerrado, 5 pasajeros, en buenas condiciones, que tenga chapa y gomas nuevas. Pago al contado. No más de $300.00. Llamar: Telf. FO-2300.
C-6 12641 28 May. 2

7 MAQUINARIAS.

COMPRO MOTOR petróleo «Diesel» o semi «Diesel», con o sin dinamo acoplado, 30 a 60 K. W. Münder. Apartado 377, Habana.
C-7 12763 29 May. 7

9 MUEBLES-PRENDAS.

A-4559: COMPRO BAULES, objetos Arte, antigüedades, porcelanas, ropas, vajillas, pianos, máquinas coser, escribir, efectos clínicos, libros, neveras, burós, prendas, oro, abanicos antiguos. Pago bien. A-4559.
C-9 12797 29 May. 7

M-3209: COMPRO MUEBLES, victrolas, pianos, objetos Arte, antigüedades, porcelanas, oro, máquinas escribir, coser, radios, ropa, escaparates atiguos, lunas manchadas. Compro todo. M-3209.
C-9 12556 27 May. 2

MUEBLES Y OBJETOS DE ARTE

Compramos, vendemos juegos comedor, todos estilos; idem, cuarto, sala, neveras, lámparas, gobelinos, objetos para regalos y muchos muebles, a capricho. Ras...! Casa de compraventa. Zanja 52. U-4800.
C-9 12462 26 May. 3

U-4060: COMPRO MUEBLES finos, corrientes, pianos, pianolas, ortofónicas. Liquido casas completas, objetos Arte, antigüedades, bronces. porcelanas, baúles, maletas, muebles sanitarios. Negocio rápido. U-4060.
C-9 12350 25 May. 6

10 UTILES DE OFICINAS.

MAQUINAS EMPEÑO

Compro, vendo, de escribir, sumar, calcular coser mimeógrafos,adresófagos, archivos, cajas-archivo, caudales, equipos de oficina en general Llame y vea, Villegas 6. A-8054, Losada.
C-10 12561 27 May. 5

BUROS, COMPRO, VENDO máquinas escribir, sumar, mimeógrafos, archivos, Kardex, tarjeteros, cajas-archivo, libreros, sillas giratorias, satélites, ventiladores, butacas, sillones, sillas. Progreso 3, entre Aguacate y Villegas. M-8638.
C-10 12795 29 May. 14

VENTAS

1 CASAS.

MIRAMAR

Casa una planta, 5 cuartos y 2 baños lujo, $15,500.00.

ALTURAS, AVENIDA PAZ, una planta, 5 cuartos y dos lujos, baño, garage 2 autos, $18,500.00; otra, en $7,600.00.

VEDADO

$7,500.00 17 casa esquina, 2 plantas, $18,500.00.

VEDADO 17, CASA una planta, 6 cuartos, 2 baños garage 2 autos, patio con frutales, $13,500.00.

VEDADO, J., CASA una planta, 5 cuartos, 2 baños, 683 metros, $26,00.00. Informan: Telfs. FO-2188 y A-7733.

ALMENDARES, VENDO regia casa, jardín, portal, galería, sala, 4 cuartos, comedor al fondo, garage, cuartos criados. Calle asfaltada, brisa, buenas residencias. Precio: $4,000.00. FO-2212.

ALMENDARES, VENDO hermosa casa, jardín, portal, sala, hall, 2 cuartos, baño intercalado, comedor y patio. Construcción moderna, brisa, pegada tranvías. Buen barrio. Precio: $1,800.00. Dueño: FO-2212.
V-1 12714 29 May. 3

EN LO MEJOR DE LA VIBORA, media cuadra Calzada, casa moderna, tres grandes cuartos, portal, sala, saleta, baño completo, $3,500.00, libre gravamen. Informan: I-3025.
V-1 12685 28 Ab. 30

VENTA ESPECIAL de Palacete en Alturas de Almendares, Avenida de La Tropical número 24. Informan en la misma.
V-1 12629 28 May. 5

NUEVA, 4 CUARTOS, 1 criados, 3 plantas. Precio: $8,000.00; otras, en Almendares, 3 cuartos. Precio: 1,600 pesos; otra esquina, en $6,500.00. García: U-1363, de 12 a 2 solamente.
V-1 12660 28 May. 2

REPARTO ALMENDARES, GANGA

Vendo lujoso chalet con 658 varas de terreno; costó $13,500.00, lo doy libre de todo en $6,200.00; tiene jardín, portal, sala, hall, tres lujosos dormitorios, dos baños, comedor, cocina, cuarto para criados con sus servicios, garage al fondo y traspatio. Está situado en el mejor punto de Almendares, con doble línea de carros por el frente. Venga hoy mismo y se convencerán. Para informes diríjanse la calle 9 y 12 Rpto. Almendares. Sr. J. Alpendre. Telf. FO-2184.
V-1 12647 28 May. 3

VEDADO

Calzada, cerca Parque, casa dos plantas, una sola vivienda. Se vende muy barata, por asuntos familiares. G. del Monte, Habana 84. Telf. A-2474.
V-1 12681 28 Abr. 30

APROVECHE LA OPORTUNIDAD

Para adquirir propiedad a bajo precio, ante la perspectiva de la baja del dóllar, vendo casa, Calle 17; solar completo, sala, y saleta, pisos marmol, garage. G. Delmonte, Habana 84. A-2477.
V-1 12680 28 Ab. 30

$1,700.00 CASA de mampostería y azotea, sala, comedor, 3 cuartos, uno alto, $6.50, frente, cerca Mercado y Belascoaín, 1 a 2, Carmen 1-D., esquina Campanario.
V-1 12669 28 May. 2

EN $1,500.00 PARA MUDARSE en seguida, una cuadra de Infanta, sala, comedor, tres cuartos, cocina, patio de mampostería, azotea; otra, portal, sala, saleta, dos cuartos, baño intercalado, moderna, en Batista. Trato directo, de 1 a 3, Carmen 1-D. y Campanario. No corredores.
V-1 12670 28 May. 2

VENDO CASA VEDADO, calle letra jardín, portal, sala, saleta, cuatro habitaciones, comedor, baño moderno, cuartos criados. $5.000.00 fácil pago. No corredores. M-7746.
V-1 12584 27 Abr 30

VENDO CASA, PORTAL, sala, comedor, 2 cuartos y servicios, agua Vento, luz patio y traspatio, frutales. Precio: $1,0000.00, parte entrada y resto en pagarés cómodos. Véala, Barrio Azul, Grant y Rivera, Bodega.
V-1 12581 27 May. 8

VENDO CASA VEDADO, $3,500.00, media cuadra Calle 23, entre Paseo y 12, acera sombra, sala, saleta, tres cuartos, mucho traspatio, mampostería; otra, Habana, $2,500.00. F-5397.
V-1 12579 27 Ab. 30

VENDO LA REGIA CASA Estrada Palma 127, casi esquina a D-Strampes, 500 varas de superficie, consta de jardín, portal, sala, recibidor, columnas de escayola, hall, 4 cuartos, baño divino, comedor, pantry, despensa, cocina, 2 cuartos de criados, 1 cuarto de útiles de limpieza, carbonera, lavadero, entrada de auto, traspatio. Hay que verla. Costó $15,000.00. La doy en $6,000.00, sin corredor. A-1988. También vendo, Mayía Rodríguez 33, moderna, muy linda, jardín, portal, sala, 3 cuartos, baño regio, comedor, cocina, servicio de criados. También la regalo en $2,500.00. Llave e informes. directos en Monte 317. A-1988.
V-1 12570 27 Ab. 30

VENDO $2.500 magnífica casa Gervasio 67, entre San Rafael y San Miguel; sala, dos habitaciones, comedor, baño, cocina, patio. Véala, está vacía. Alberto Cuervo, Obispo 59 altos. M-1537.
V-1 12460 26 May. 2

SE VENDE una casita muy barata por tener que embarcar. Informan en la misma, Lealtad 178, la dueña.
V-1 12511 26 Ab. 30

NO PIERDA ESTA OPORTUNIDAD
CREDITOS HIPOTECARIO
O SOLARES

Le vendo casas en La Habana y sus Repartos, admitiendo como parte de precio. Informes: José M. Marcos. San Nicolás número 144. Telf. A-7893
V-1 12594 27 Ab. 30

2 SOLARES

ALTURAS, VENDO LA MEJOR esquina fraile, 40 x 46, es algo de gusto. Precio, $3.50 vara. No hay otra igual en todos los Repartos. Directamente: FO-2212.
V-2 12715 29 May. 3

ALTURAS

Calzada, solar esquina, 1,300 varas, $6,500.00.

LA SIERRA, SOLAR 20 x 47, a $3.00 vara.

ALMENDARES, SOLAR, 20 x 42, a $2.50 vara.

ALTURAS, SOLAR de 12 x 21, 1,200 pesos.

SAN LAZARO, SOLAR 7 x 30 a $18.00 metro. Informes: Quintana. FO-2188 y A-7733. Chacón 23.
V-2 12780 29 May. 3

HORROROSA GANGA, PLAYA, frente al Yacht Club, terreno llano, el mejor solar, costado de esquina, frente 17, total 700 metros. Avenida Central y 8, $2 M2. González, A-9213.
V-2 12509 26 Ab. 20

SOLARES EN GANGAS

150 METROS, LLANO, a 50 cts., Reparto Los Mameyes, cerquita Calzada. Otro, esquina, llano, 625 varas, a $2.00, Reparto Santa Amalia, cerquita Calzada Víbora, Neptuno 208. U-1802.

SOLAR LLANO, 23.58 x 47 varas, 1,112, $1.70, Calle 14, Crucero, frente Tranvías Playa, La Sierra. De estas gangas no hay. Informes: Neptuno 208. U-1802. Llenín.
V-2 12524 27 Ab. 2

3 FINCAS RUSTICAS.

16 Y MEDIA CABALLERIAS con más de 20,000 palmas; otra 47 caballerías, con 8 de caña, P O P.; otra de tres caballerías. Todas en Carretera, menos 80 kilómetros Habana. García: U-1363, de 12 a 2, solamente.
V-3 12659 28 May. 2

VENTAS

4 ESTABLECIMIENTOS.

VENDO DOS BODEGAS muy baratas, con $250.00 y $350.00 contado. Cambio otras por propiedad. Vendo en (Toyo) una propiedad que da a tres calles. Café Reina y Chávez, 2 a 3, Yáñez.
V-4 12775 29 May. 4

VENDO LECHERIA, LO MEJOR esta Ciudad, $30.00 diarios venta, algo trabajosa en horas madrugada, propia para 2 jóvenes. Nada mejor, Cuenya, Monte y Someruelos, Café.
V-4 12712 29 May. 2

VENDO CAFE SIN CANTINA, esquina más concurrida esta Capital, cerca Parque Central. Barato, por disgusto socios. Facilidades pago. Cuenya, Monte y Someruelos, Café.
V-4 12580 27 Ab. 30

CAFE SIN CANTINA, $600.00, punto comercial y céntrico, garantizo buen negocio, véalo antes de comprar. Alquiler: $25.00. Trato personal. Informan: Antón Recio y Monte, Benito, Café.
V-4 12171 24 Ab. 21

6 AUTOMOVILES-ACCESORIOS.

POR EMBARCARME vendo moderno Cadillac abierto de siete pasajeros como nuevo con chapa en $560. Sr. Fernández. A-2356.

AUTOMOVIL: Graham-Paige, abierto con chapa de alquiler, listo para trabajar, $60, contado. Sr. Rivero. M-5805.

SACRIFICO automóvil Graham-Paige del año 1931 cerrado de cinco pasajeros, seis gomas nuevas, pintura flamante y chapa en $550, doy facilidades, Sr. Carballo. A-2356.
V-6 12706 28 May. 3

OPORTUNIDAD

Autos de uso cerrado y abiertos de todas marcas en perfecto estado de funcionamiento a precios reducidos. Véalos en San Lázaro 273, entre Oquendo y Marina.
V-6 11532 17 May. 17

MOTOCICLETAS. Para cualquier reparación o pieza de su motocicleta la casa PRESAS le ofrece la mayor garantía. Amargura 51 Tef. A-7769.
V-6 10514 My. 7.

7 MAQUINARIAS.

PRENSAS PARA estampación, matrices, hileras para joyería, laminadores y demás herramientas de precisión para las elaboraciones en oro, plata, platino. Bohigas, 10 de Octubre 96.
V-7 12769 29 May. 2

VENDO MOLINO hierro para harina, maiz, foraje, surtido, ventiladores, servidor. Informes: Amistad 38 altos Sr. Castro A-6317.
V-7 12691 28 Abr. 30

CONSTRUCTORES: vendo aplanadora Avellin-Porter de doce toneladas, lista para trabajar. Está estorbando. Sr. Bosque. A-2356.
V-7 12706 28 May. 2

«EL CENTRAL», Compra-Venta de máquinas, de Vicente Sánchez, Cristina 38-D., esquina a San Felipe. X-1615, Habana. Motores eléctricos y de gasolina, trasmisiones, pedestales, poleas, calderas, tuberías y bombas regadío. Todos tamaños.
V-7 11920 21 May. 21

8 DE ANIMALES.

VENDO UN CACHORRO «Bullterry», legítico, Patrocinio 10, esquina a Felipe Poey, Tren de Lavado.
V-8 12447 26 May. 4

9 MUEBLES-PRENDAS.

SE VENDE RECIBIDOR tapizado juego cuarto «Arte Moderno», comedor estilo inglés. Todo flamante. Cárdenas 9, 2do. piso.
V-9 12704 28 May. 3

FENOMENAL REALIZACION de objetos de Arte. Bronce, porcelana, figuras de mármol, muebles antiguos, objetos y figuras chinas, cuadros y cobre; platos de títulos. «La Predilecta», San Rafael y Oquendo.
V-9 12588 27 May. 8

VENDO JUEGO CUARTO, moderno, $20.00; otro, 3 cuerpos, $32.00; sala, caoba, $12.00; comedor, nevera, librero, chesselong, máquina «Singer», lanzadera, $6.00. A-5704, Jesús del Monte 27, altos, una cuadra Esquina Tejas.
V-9 12590 27 Ab. 30

POR EMBARCAR VENDO juego cuarto, moderno, $25.00, barnizado a muñeca; comedor, 7 piezas, $15.00; recibidor, último estilo, caoba, $25.00, San Joaquín 68, bajos, una cuadra de Monte.
V-9 12592 27 Ab. 30

OBJETOS DE ARTE

Vendemos preciosos jarrones, porcelanas muy finas; figuras bronce, mármoles y marfil; lámparas bronce, de comedor y sala; muebles antiguos y modernos, a precios increíbles, «Los Tres Hermanos», Consulado 94 y 96. A-4775.
V-9 12463 26 May. 4

MUEBLES DE TODOS estilos, especialmente Arte Nuevo y fabricación rápida a elección del cliente, con grandes rebajas, al contado y con facilidades de pago. Tenemos comprador para sus muebles, en cambio por los nuestros, y liquidamos a como quiera todos los atrasados .Alquilamos, incluso los de lujo, dándole opción a comprarlos, con la mitad de rebaja. La Casa Ruisánchez, (que anuncia la verdad) Angeles 13, esquina a Estrella, (del 25 al 31) Telf. A-2024
V-9 11057 12 Ab 30

SALUD 11

No compre sus muebles sin antes visitar esta casa. Aquí ofrecemos juegos cuarto, $17.00; comedor, $22.00 sala, $10.00; recibidor, $12 00 escaparates, desde $4 00; camas, $2 50; aparadores, $4 00; vitrinas, $8 00; fiambreras, $1 40; mesas, $0 60; noche, $0.70; centro, $0.50; neveras, $4.00; sillas, $0 40; sillones, $1 00; coquetas, $2.50; libreros, $4.00; burós, $3.00; archivos, cajas, lámparas, vidrieras. Visite esta casa
SALUD 11
V-9 11906 21 May. 1

UNA CASA COMPLETA, $15.00 mensuales, Juego sala, comedor, cuarto, nevera, 2 lámparas mesa-teléfono, 2 sillones-portal, 1 cama-hierro, 1 fiambrera, 1 sombrerera y 1 mesa-escritorio. Todo: $15.00 mensuales. Libre conducción. Venta a plazo en toda la Isla. «La Especial», Neptuno 159.
V-9 11648 18 Mayo 17

POR REDUCIRME QUEMO mis muebles, dos juegos regios cuartos, uno comedor Renacimiento y otros objetos más. Urge venta. No pierda oportunidad, Oquendo 28, bajos, entre Zanja y Salud.
V-9 12366 25 Ab. 30

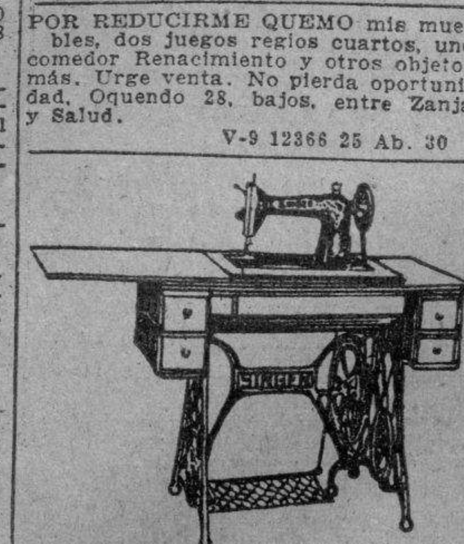

MAQUINAS DE COSER «Singer», ovillo central, a plazos y contado, baratas, garantizadas, cambiamos, tomamos usadas. Tenemos de dobladillo de ojo y zapatero 18, 2 y 16, 37 festón y otras. Vendemos respuestos, Angeles 36 y Sitios, Prieto y Vilaboy. Telf. A-8861.
V-9 12792 29 Ab. 30

VENTAS

9 MUEBLES-PRENDAS.

MUEBLES EN GANGA

Juegos de cuarto. Arte Moderno $4.00 mensuales. Comedor, caoba, último estilo, $3.00 mensuales. Sala o recibidor, modernísimos, $3.00 mensuales. Juego cuarto, tres cuerpos, caoba últimas creaciones. $5 00 mensuales. Precios muy bajos.
GRANDES FACILIDADES U-5427.

"LA EMINENCIA", NEPTUNO 188
V-9 11909 20 May. 20

MUEBLES A PLAZOS

Juegos de cuarto, comedor, sala y recibidor y toda clase de muebles, $1.00 semanal. Tenemos el mejor surtido en muebles y los últimos modelos. Seguimos con nuestro lema. Más ventajas, nadie
Neptuno 187

CAO Y VARELA
V9 11908 21 May. 21

MUEBLES EN GANGAS

Juegos cuartos $25; sala $15.00; comedor $25.00; escaparates $6.00 con lunas $12.00; camas $4.00 6 sillas y 2 sillones $9.00, neveras $6.00, aparador $5.00, cómodas $5.00, e infinidad de objetos que no se detalla, todo a precios de gangas. San Rafael 107. U-7926.

LA PRINCESA
V-9 11650 18 My. 3

«UNA CASA COMPLETA» de muebles y lámparas $10 00 mensuales. Un juego cuarto juego comedor. juego sala, nevera, 3 lámparas, 2 sillones-portal, 1 cama-niño, 1 fiambrera. Todo: $10.00 mensuales. Libre conducción. Ventas a plazos, a toda la Isla. «La Comercial» Neptuno 153.
V-9 11649 18 Mayo 17

10 UTILES DE OFICINAS.

MUEBLES DE OFICINA

Burós, máquinas escribir, sumar, calcular, mimeógrafos, archivos, cajas-archivo, caudales, mesas, satélites, libreros, equipos oficina en general. No reparo precio. Véalos, Villegas 6. A-8054.
V-10 12767 29 May. 7

11 INSTRUMENTOS DE MUSICA

VENDO PIANO FRANCES de la acreditada marca «Gaveau». Está en magníficas condiciones. Garantizado, sin comején. Se da muy barato. Aguila 139 entre San José y Barcelona.
V-11 12748 29 May. 3

ESTUPENDO PIANO de marca muy conocida, está nuevo, color nogal, tono orquesta, sin comején. Se regala en $48.00. Venga y vea. Dragones frente al teatro Martí.
V-11 12676 28 May. 3

REGIO PIANO «GIRALT» refractario a comején y una lámpara de bronce, cristal de Bacará. Se dan a la primera oferta razonable. Informan en San Rafael 141, bajos, entre Oquendo y Soledad.
V-11 12682 8 May 4

VENDO PIANO ALEMAN, cinco meses de uso, muy barato, por tener que embarcar la familia. Informan en Hospital 24, bajos, entre Neptuno y San Miguel. Ricardo.
V-11 12614 27. Abr. 30

VENDO PIANO «STOWERS, moderno, francés, $18.00, sin comején; radio «Philco», $25.00; ortofónica «Victor», gabinete, $6.00. A-5704, Jesús del Monte 27, altos, una cuadra Esquina Tejas.
V-11 12591 27 Ab. 30

12 RADIOS.

RADIOS TODAS MARCAS (modernos y antiguos); pianos; muebles; neveras y refrigeradcres; grandes facilidades. Acepto parte pago radios usados, también cualquier otro objeto. Voy con catálogos domicilio. A-8975. Márquez.
V-12 12616 27 May. 5

14 Cajas registradoras

REGISTRADORAS NATIONAL desde $5.00 mensuales; hago cambios. Por limpiarlas, engrasarlas, reajustarlas, desde $3.00.; Niquelarlas desde $10.00; Esmartarlas caoba desde $15.00. Reparaciones precios situación. Campanario 89.
V-14 11287 15 Abr. 30

15 OBJETOS-VARIOS.

SI ANHELA SU independencia económica lea revista INTERCAMBIO. Todos los números se publican planes hacer dinero, pequeños negocios; industrias caseras, fórmulas productos grandes utilidades. Por 10 centavos enviamos ejemplar, Suscripción anual $1.00. M. Escaleras, Campanario 185. Habana.
V-15 12094 22 Ab 30

RERARACIONES

9 MUEBLES-PRENDAS.

«LOS TENORIOS» Reparación de bastidores y muebles en general, compramos camas de todas clases, escaparates de columnas y muebles de uso. Operaciones rápidas. Telf. A-2535
R-9 12678 28 May. 6

RESTAURAMOS muebles. Casa «Pardo» U-5761. Por poco dinero, barnizamos a muñeca esmaltamos Duco; pinturas miembres a vapor, tapizamos en general. Reformamos y hacemos de encargo, azogamos garantizamos. S Rafael 130.
R-9 11068 12 Mayo 12

12 RADIOS.

¡NO CONFIE SU RADIO a manos inexpertas! Solicite, una inspección gratis para su radioreceptor. «Jorge Jiménez» «Experto Radio-Técnico» un verdadero servicio de radio. A precios módicos. Telf: F-2413.
R-12 11268 15 Mayo 16

DINERO HIPOTECAS

d2 SE OFRECE.

FACILITO DINERO en hipoteca, también sobre créditos hipotecarios, alquileres de casas, bóvedas y panteones; mucha reserva; firmo en el día. J. Llanes. Sitios 42, esquina San Nicolás. Telf. M-2632.
D-2 12599 27 May.

DOY DINERO en hipotecas al 7 por ciento, cualquier cantidad. Operaciones en 24 horas. Alberto Cuervo, Obispo 59 altos. M-1537.
D-2 12461 26 May. 2

DE ENTIDAD RELIGIOSA, doy 5,500 pesos en partidas, sobre casas modernas, Vedado, Habana. Intereses bajos. A-9118. de 1 a 3, solamente. Prefiero trato directo.
D-2 12369 25 Ab. 30

PRESTAMOS

Dinero sobre joyas, del 1 al 3%, vendemos muebles, joyas ,baúles y maletas.

—LA PERLA—

Animas 84, casi esq. Galiano
D-2 12473 26 May. 25

DINERO

Doy grandes y pequeñas cantidades en hipoteca, desde el 7 por ciento en adelante, para La Habana y sus Barrios. También tnego para los Repartos. Operación rápida y absoluta reserva

JULIO C. GRANDA

Oprabía 33. Teléfonos M-5921 y F-5759
D-2 11825 20 Mayo 20

DINERO

No pierda tiempo. Cuando necesite tomar dinero en hipoteca o pagaré vea a Fernández Alvarez San Ignacio 50 eTlf: A-4432, 2 a 5. Operacio nes rápidas y absoluta reserva
D-2 9833 1 Mayo 1.

DINERO HIPOTECAS

d2 SE OFRECE.

DINERO

Sobre joyas y bonos del 1 al 5%, compramos muebles de todas clases y bonos del Centro Gallego. La Casa Hierro, Compostela 132. A-3133, Méndez.
D-2

d3 BONOS Y VALORES.

VALORES. COMPRO Bonos Centro Gallego. Compro y vendo Bonos y Acciones de todas las Compañías cotizables y no cotizables en Bolsa. Lamparilla No. 19. Manuel Piñol.
D-3 12390 25 Mar. 6

d4 GIROS Y LETRAS.

CAJAS RESERVADAS

Las tenemos en nuestras bóvedas construídas con todos los adelantos modernos y las alquilamos para guardar valores de los interesados. En esta oficina daremos todos los detalles que se deseen

N. GELATS Y COMPAÑIA

106 Aguiar 108 esq. a Amargura.
D-4 10794 9 Mayo 9

PARA EL HOGAR

ph2 INTERES PARA EL HOGAR.

AVISO IMUORTANTE: Ofrezca lo que pueda. Arreglo cocinas, calentadores, instalaciones eléctricas, sanitarias, traslado de lámparas, etc. Ofrezca sin pena. Eduardo Pochet, Compromiso 7. A-4951 e I-3586.
PH-2 12541 27 May. 30

NEVERAS, SE LA ARREGLAMOS, esmaltamos con laca alemana, niquelamos los herrajes. Venta de neveras a plazos, admitiendo la suya en pago, $2.00 de entrada. Angeles 21. Telf. M-1931.
PH-2 12321 25 Ab. 30

PARA LAS DAMAS

pd2 MASAJISTAS.

MASAJES científicos, sistema sueco, diploma de Estocolmo. Teléfono U-3565 Mary Jung.
PD-2 10112 3 Mayo 4

pd3 INTERES PARA LAS DAMAS.

MADAME KUZMA, Er-Modelista de los principales casas de París y Viena. Creadora en sombreros finos, hace saber a su distinguida clientela que ha traslasdado su domicilio para Manrique número 76, bajos, entre San Rafael y San Miguel. Arregla sombreros modelándolos para su cabeza, desde $1.00. Trayendo cascos nuevos también, $1.00.
PD-3 125 27 May. 13

«EL ROSAL», CALZADO a medida, señoras, caballeros y niños. Especialidad pies delicados o defectuosos. Hacemos y forramos, con tela de su vestido. Vamos a domicilio. Precios de situación, Real 65, Puentes Grandes. Telf. FO-1294.
PD-3 12499 26 May. 27

SOMBRERERA modista. No bote su sombrero sin verlo. Celestina, modelo 50 cts. corto, entallo vestido 50 cts. San Rafael 41 C. una cuadra Galiano farola en la puerta. A-2492.
PD-3 11613 18 Mayo 18

SISTEMA ALEMANY. Academia internacional. Cortará usted y coserá trajes desde la primera clase. Sistema perfectísimo y económico. Profesoras con título, 2 meses, Autora, Aguila 121 altos, entre S. Rafael y S. José.
PD-3 11224 14 My. 14

REPARAMOS MEDIAS desde: 10 cts. 2, 3 y 4 hilos, 25 cts. Las arreglamos por rotas que estén. Se recogen y entrega GRATIS en el día. F-3006.
PD-3 9640 1 Ab. 30

ENSENANZAS

e1 PROFESORAS-PROFESORES.

BAILES: R. CAÑAS

Profesor chileno. Danzón, Son, Fox, Blue, Tango. Aprendizaje rápido. Doy práctica con enseñanza. Bailes de Teatros. Seriedad. Competencia. Clases a todas roras. Empedrado 60.
E-1 12722 20 May. 5

INGLES Y ALEMAN, (gramática, conversación, literatura) enseñado por profesora extranjera. Método práctico. Recomendaciones. Cuota mensual, por clases individuales, $3.00. Método especial para niñor. Telf. M-4184, 12 a 2. Compostela 66.
E-1 12747 29 May. 10

PROFESORA AMERICANA de mucha experiencia en las Escuelas Públicas de los Estados Unidos, da clases de instrucción general e inglés. Miss. H., O-Reilly 102.
E-1 12723 29 May. 2

PROFESOR A DOMICILIO de Matemáticas y Ciencias para Bacrillerato. Preparación Escuelas Superiores. Referencias. Precios económicos. Telf. I-7189.
E-1 12636 28 May. 2

INGLES: $3.00 MENSUALES. Garantizo prepararle indiviualmente en 4 meses, para sostener conversación. Experto profesor con método propio, libros gratis. Unicamente 7 a 10 p. m., San Lázaro 147, primer piso.
E-1 12658 28 May. 2

ENGLISH INDIVIDUAL and class instruction in all branches of English Bussiness letters translated and typed. Miss Benet. M-2803.
E-1 12353 25 Abr. 30

INGLES

Enseñado por profesora americana. Sorprendentes resultados, en pocas semanas. El discípulo leerá, escribirá y hablará el inglés, en breve tiempo. Lecciones a domicilio también. Miss Kapan, «Gran Hotel», Teniente Rey y Zulueta. M-9896.
E-1 12221 24 May. 24

HABLE INGLES EN EL MENOR tiempo. Profesor americano, graduado con títulos de dos Universidades. Método más rápido, práctico, moderno. M-7183. Duncan Tromas.
E-1 12038 22 May. 2

INTERES GENERAL

OBSEQUIO A LOS LECTORES DEL «DIARIO DE LA MARINA»

Con este anuncio, por sólo diez centavos, podrán adquirir en «La Casa Montalvo-Cárdenas», Galiano 52; «El Dante», Monte 119; «La Propagandista», Monte 89 y «La Bohemia», de Neptuno 2-A., un ejemplar de la «Guía Práctica de La Habana y sus Alrededores». Edición de 1933, en inglés y castellano, para bolsillo. Contiene la División Política, Administrativa y Judicial de La Habana. Sus fincas rústicas, repartos y poblados. Nombres antiguos y modernos de sus Avenidas, Caminos, Calzadas, Calles, Callejones, Pasajes, etc. De verdadera utilidad a todo ciudadano. Por Correo a toda la Isla 11 centavos.
I-G. 12667 28 Ab. 30

LLEGO LA HORA

$6 De vender en $6, lo que vale $15. Aproveche esta ganga Oro Blanco con cristales finos.

Optica ARGOS

La que más barato vende, Neptuno No. 23, entre Industria y Consulado. Teléfono M-6536. Habana. Solicite catálogos.

M.E.C.D. 2016

AL MARGEN DEL CABLE

EL PROBLEMA MONETARIO

(Por RAUL MAESTRI)

"EN el campo de la política monetaria y crediticia, el objetivo ha de ser la restauración de un standard monetario internacional al cual puedan adherirse prudentemente los países que han abandonado el patrón oro. Cada Gobierno, por supuesto, debe permanecer libre para decidir cuándo y bajo qué condiciones puede adoptar tal standard, y no proponemos que esto pueda o deba hacerse sin la más cuidadosa preparación... Existe un gran número de condiciones económicas y financieras que es menester cumplir antes de que la restauración del patrón oro sea una posibilidad práctica. Además, es necesario proveer recursos efectivos contra la posibilidad que esta vuelta al patrón otro traiga un nuevo cataclismo. Debe considerarse el problema de si pueden tomarse medidas que garanticen en el futuro una mayor estabilidad en el nivel de los precios.»

En este párrafo la Comisión de Expertos sintetiza su opinión sobre el problema monetario. Se pide, conforme a las más elementales exigencias del sentido común, un patrón monetario internacional, y los expertos no conciben, por el momento, otro más eficiente que el patrón oro; en consecuencia, se rompe una lanza en favor de este sistema, pero se hace de una manera prudentemente discriminativa. A saber: los expertos recuerdan las condiciones —financieras y económicas, internas y externas— sin las cuales el patrón oro no puede funcionar. Tales requisitos son ya generalmente conocidos, y los expertos no hacen más que aludir a ellos: libertad en el movimiento de capitales y en el mercado de cambios; un «razonable grado de libertad en el movimiento de mercancías y servicios»; una política de créditos y descuento equidistante de la inflación y de la deflación; una más racional repartición del oro; presupuestos nacionales estables; libertad en el mercado de divisas, etc.

Por otra parte, los expertos formulan recomendaciones concretas para la nueva vigencia del patrón oro. Así, disminuir el encaje áureo de los bancos centrales; aumentar los medios de circulación y pago no monetarios; sustituir por plata los billetes pequeños convertibles, etc.

¿Qué valor inmediato, de política económica práctica, corresponde a esta posición asumida por los expertos? Ante todo, una significación ambiental, cual es la de reaccionar frente a los espejismos inflacionistas. La inflación, como hecho, (como todos los hechos) está justificada; pero convertir esta realidad de emergencia en una doctrina no es otra cosa que hacer de la necesidad una virtud. La inflación, y todos los demás módulos de inestabilidad monetaria, es el salto mortal que ha de dar una economía cuando se vé acosada por conflictos tales que, satisfactoriamente y en un momento dado, no pueden resolverse; el salto mortal puede o no lograrse. En ocasiones es ineludible, y basta. Pero hacer de esta peripecia un sistema es un acto de irresponsabilidad. Contra ello levanta su voz, elocuentemente, la «agenda» de la Conferencia Económica Mundial.

Ahora bien: puede existir otra suerte de irresponsabilidad, la que se deriva de una posición teórica demasiado dogmática. Esto es, el patrimonio intelectual de una época o una generación sirve, lógicamente, para los menesteres normales de una u otra; pero existen situaciones radicales y nuevas para las que el pensamiento no tiene recetas ad-hoc. A tales situaciones, por duro que ello sea, debe otorgárseles toda su excepcional beligerancia. Y sería difícil precisar hasta qué punto responde a esta demanda la tésis de los expertos en cuestión.

Conviene recordar, una vez más, que el cataclismo monetario que hemos padecido y padecemos tiene causas más profundas que las puramente técnicas del mismo aparato monetario. En primer término, causas políticas; conjuntamente, causas económicas fundamentales, asentadas en el régimen de la producción y del reparto. Lo monetario, que es el punto de ensamble de la economía en sí y de las economías entre sí, no podía sino salirse de quicio en medio al terremoto de estos valores más hondos. En la actualidad, el proceso se ha dilatado tanto que es un menester inaplazable el encontrar un nuevo equilibrio. A él no puede llegarse, por supuesto, sin una rehabilitación de la estructura monetaria y los normas apuntadas por los expertos de la Conferencia parecen de las más sensatas; ahora bien, supuesto previo de este arreglo ha de ser la liquidación de los generales errores pasados y todavía actuantes. Hay derecho a suponer que esta es la dirección que llevan las cosas; de otro modo, hay que esperar las más graves conmociones.

Por lo pronto, la tésis monetaria de los expertos ha de quedar como una demanda. La crisis se va aclarando, pero su proceso no ha finiquitado aún. La mejor prueba está en los sucesos americanos de estos días. Ellos responden a una terrible necesidad de hecho contra la que poco pueden las más lógicas teorías y las más ilustradas voluntades. Pero precisamente, tales culminantes avatares parecen ser los estertores últimos de una larga agonía. Y, sin duda, lo que han dicho los expertos es el recto camino de la resurrección.

Norman H. Davis propuso ayer una tregua arancelaria en todas las naciones

Expuesta en lineas generales la política de los Estados Unidos sobre la paz mundial y desarme

El Gobierno francés espera que, como consecuencia de la visita de Herriot a Estados Unidos, habrá una moratoria para el pago de la deuda que vence el día doce de junio

LONDRES, abril 29. AP. Norman H. Davis propuso hoy una tregua arancelaria que comprenda a todas las naciones hasta que la conferencia mundial traiga la paz económica.

Hizo la proposición inmediatamente después que la Comisión organizadora de la conferencia mundial, reunida en el ministerio de Estado, acordó señalar la fecha del 12 de junio para que comiencen los trabajos de la citada conferencia.

De la misma manera que lo hizo ayer y antes de ayer en Ginebra. Mr. Davis dió a conocer las líneas generales de la política americana con relación a la paz y al desarme.

Trasladándose rápidamente desde Ginebra a París por tren, el Embajador americano hizo el viaje en aeroplano esta mañana hasta Londres. Con solo media hora de conferencia, con el Secretario de Estado Sir John Simon, celebrada antes de que se reuniera la Comisión organizadora, Mr. Davis planteó la cuestión de la tregua económica ,que fué una sorpresa para algunos de los delegados.

Anunció a los representantes de las ocho naciones organizadoras una tregua de carácter general que se propondrá oficialmente por la delegación de los Estados Unidos en la sesión inaugural de la conferencia económica.

Notificó a los delegados que los Estados Unidos sugerirán un convenio, para realizarse de buena fe, en virtud del cual todos los gobiernos deberán abstenerse, durante el período de la tregua, de elevar sus aranceles o de hacer más rígidas las restricciones impuestas al comercio.

El convenio dispondrá también que los gobiernos no deberán conceder subvenciones directas ni indirectas para expansionar sus industrias de exportación así como tampoco adoptarán ninguna medida que sirva para promover el dumping.

A la terminación de la reunión de hoy, Sir John Simon y Mr. Davis abandonaron el antiguo salón de los consejos, del brazo. De pie en el centro del Salón de Locarno, donde se firmó el famoso pacto, sostuvieron una larga conversación acerca de la ofensiva contra la depresión.

Por no tener autoridad para tomar acuerdos sobre proposición tan importante como la anunciada por Mr. Davis, la comisión organizadora contestó por boca de sus miembros, que será trasladada a los gobiernos.

Fuera de fijar la fecha de la conferencia y escuchar la proposición de Mr. Davis, la comisión solamente se ocupó de un asunto, el referente a las organizaciones, tales como la Cámara Internacional de Comercio, a las que se permitirá participar en la conferencia.

Mr. Davis probablemente no retornará a Ginebra hasta después de la llegada a Londres del primer ministro Mac Donald.

El gobierno inglés despachará inmediatamente las invitaciones a los gobiernos para que envíen representantes a la conferencia de Londres, que será inaugurada el 12 de junio por el Rey Jorge.

Mr. Davis ha anunciado que volverá a conferenciar el lunes con el secretario de Estado británico.

ESPERASE EN PARIS UNA MORATORIA PARA LAS DEUDAS

PARIS, abril 29. AP. Los círculos gubernamentales confían que como resultado de la visita del ex Primer Ministro Herriot a Washington, habrá una moratoria sobre el pago de las deudas de guerra a los Estados Unidos que se vence el 15 de junio, y cuando regrese el delegado francés el gabinete tratará del que se venció en diciembre último.

El hecho de que el Presidente Roosevelt haya realizado las discusiones en francés ha hecho impresión en los observadores, quienes creen que M. Herriot ha logrado un éxito personal. Sus partidarios políticos prevén que volverá pronto a la jefatura del gobierno, la que perdió por su insistencia en que se efectuara el pago en diciembre.

Embarcó para Francia ayer el Sr. Herriot

«Mi actitud en el pasado es la mejor garantía sobre mis actividades futuras», dijo

NUEVA YORK, abril 29. AP. El ex premier Eduardo Herriot de Francia embarcó hoy hacia su país, llevando las proposiciones del presidente Roosevelt para la solución de los problemas mundiales y declarando que «ambos lados están ahora en excelente posición».

La seriedad que se ha reflejado en el rostro del distinguido estadista francés durante las conversaciones en Washington desapareció como por encanto cuando subió la escala del «Ile de France».

Al preguntársele sobre la posibilidad de que las naciones deudoras pagasen a los Estados Unidos en Plata, según se autoriza en el proyecto de ley de inflación. Herriot conferenció con el intérprete, quien respondió en seguida:

«En lo que se refiere a M. Herriot este ser uno de los asuntos que se discutirán en París. Desde que salió de Francia la situación ha cambiado por completo, y habrá que cambiar todo lo hecho hasta ahora. Ambos bandos están ahora en excelente posición y M. Herriot hará todo lo posible para resolver estos problemas».

Para terminar, el ex premier dijo: «Quiero indicar enfáticamente que mi actitud en el pasado es la mejor garantía de mis actividades en el futuro».

En la mañana de hoy, durante las ceremonias relacionadas con la colocación de la primera piedra de la Maison Francaise, edificio que se levantará en la Quinta Avenida, M. Herriot dijo:

«La amistad de nuestros dos pueblos es necesaria para el mantenimiento de la paz y las libertades del mundo entero».

EL EX PRESIDENTE DE LA ARGENTINA, SR. IRIGOYEN, IRA A BELGICA A CURARSE

BUENOS AIRES, abril 29. AP. Los médicos anunciaron hoy que el ex presidente Irigoyen irá a Bélgica a mediados del próximo mayo, con el fin de someterse a un tratamiento por medio de los Rayos Gamma.

Probablemente, antes de trasladarse a Europa pasará unas breves vacaciones en Río Janeiro.

El ex presidente Irigoyen, que cumplirá 83 años de edad en el mes de julio, jamás ha estado fuera de Sur-América.

HONRAS FUNEBRES EN BUENOS AIRES POR EL EX PRESIDENTE URIBURU

BUENOS AIRES, abril 29. AP. El Presidente Justo y todos los miembros del gabinete asistieron hoy a las honras fúnebres celebradas en la Basílica del Santísimo Sacramento con motivo del aniversario de la muerte del ex presidente Uriburu en París.

Numerosas personas desfilaron por la tumba del jefe revolucionario de 1930 desde el amanecer y el Ayuntamiento envió a una comisión un proyecto en el cual se pide un crédito con el fin de erigir un lujoso mausoleo a Uriburu en el cementerio.

MIL MILLONES COSTARA EL PLAN DE OBRAS PUBLICAS

La caricatura extranjera

UN DISPARO MAS

El Presidente Roosevelt, con la ayuda del Congreso, trata de hundir el barco pirata de la «depresión». Caricatura del «Evening News» de Newark; una de las muchas que ahora publican los diarios de los Estados Unidos para restablecer la confianza entre el público.

¿NECESITA FRANCIA UN DICTADOR?

El «Petit Parisien» sugiere una idea para el célebre concurso que ha abierto el «Petit Journal» de París

El magno plan de Roosevelt contra la actual crisis

Un coordinador o bien una junta nacional se encargará de desenvolver ese proyecto

WASHINGTON, abril 29. (AP.)—El Presidente Roosevelt ha completado hoy un programa de obras públicas con un costo de mil millones de dólares o más, con el fin de ayudar a la solución de la crisis del trabajo.

Una comisión especial del gabinete se ha hecho cargo de redactar el plan, cuyo desenvolvimiento se pondrá seguramente en manos de un coordinador o de una junta nacional.

Los métodos para el financiamiento del programa no se habían decidido esta noche, estudiándose la emisión de bonos y la creación de nuevos impuestos. La Comisión era partidaria de un impuesto sobre las nóminas, pero se tiene entendido que no ha prosperado esa proposición.

Mr. Roosevelt ha insistido en que las obras públicas se concentren en los proyectos comenzados y no terminados y en aquellos otros que permitan emplear el mayor número de brazos.

No se ha llegado tampoco a ningún acuerdo sobre la extensión exacta que se dará al programa del año, pero los asesores de la Casa Blanca creen que necesitará de mil millones a dos mil millones de dólares.

La comisión del gabinete propone el empleo de mil millones de dólares en la construcción de carreteras durante tres años.

También se incluyen en el programa obras de mejoramiento en los ríos y bahías, construcciones navales, edificios públicos y otros.

Los secretarios Dern, Ickes, Wallace y Perkins y el director Douglas del Presupuesto, estuvieron tratando del programa de obras públicas con el Presidente más de dos horas esta tarde.

La legislación, que concederá al jefe del Estado autorización para señalar las obras y designar una comisión especial que las dirija, se enviará al Congreso dentro de diez días.

Se divorcian la artista Joan Crawford y su esposo Douglas Fairbanks, (hijo)

LOS ANGELES, abril 29. (AP)—Douglas Fairbanks, Jr. y Joan Crawford, una de las más renombradas parejas del mundo cinematográfico, ventilaron sus dificultades matrimoniales ante los tribunales de divorcio hoy.

Acusando a su esposo de «extrema crueldad mental», Miss Crawford presentó demanda de divorcio, contra el «joven Douglas», con quien contrajo matrimonio en 1929. El mes pasado Jorgen Dietz, un químico de Los Angeles, demandó a Fairbanks en la suma de $50,000, por considerar que había enajenado los afectos de su esposa, Mrs. Sotveig Dietz.

Unos días después de haber Dietz presentado su demanda, Miss Crawford anunció que se separaba de su esposo, pero manifestó que por el momento no tenía intenciones de divorciarse. Dijo que las acusaciones de Dietz eran falsas y que haría todo lo posible para ayudar a su esposo ante los tribunales.

Hoy, sin embargo, la famosa actriz, que tan bien ha sabido interpretar los papeles de la «moderna flapper» en la pantalla, confesó en su demanda, que había tenido dificultades con su esposo el mismo año en que se casó. Dijo que la crueldad y el «abandono» de su esposo se debía a los celos injustificados que tenía de sus compañeros profesionales.

Miss Crawford declaró que su esposo, en 1929, comenzó a dar señales de ser muy celoso, de sus amigos. Dijo que estos celos más tarde aumentaron, y que provocaron discusiones que impedían que durmiese para tener el descanso necesario para su trabajo en los estudios.

En 1931, Miss Crawford dijo que le fué necesario consultarse con un médico, debido a su estado nervioso. El médico le recomendó que tomara una vacación de tres meses sola.

La demanda dice que Fairbanks se oponía a la visita de los amigos de su esposa, y que hacía comentarios «indignos» sobre ellos después que se iban. Además por varios días se ponía de mal humor y frío, si trataba de defender a sus amigos.

Por último, Miss Grawford dijo que su esposo comenzó a venir temprano a la casa para comer y que luego se marchaba para no volver hasta por la madrugada.

Miss Crawford no pidió pensión alimenticia, y dijo que eso ya lo había arreglado particularmente con Fairbanks.

Douglas Fairbanks jr. esta noche manifestó que la actitud de su esposa había puesto fin a sus esperanzas de reconciliación.

«Lamento infinito»—dijo—«que me vea obligado a poner fin a mi vida matrimonial con Joan Crawford. No obstante su actitud, solo puedo decir que le deseo mucha suerte, y que me alegraré de su bienestar en el futuro.

«Siempre creí que nuestros disgustos podían ser arreglados con el tiempo, pero ahora eso es imposible y no hay más remedio que resignarse. Espero sigamos siendo buenos amigos».

Miss Crawford se limitó a decir: «Sólo puedo decir que siento mucho que todo tenga que terminar en esta forma».

Política económica

Por Gastón MORA

HASTA el año de 1914, en que estalló la Guerra Mundial, el eje político y económico de la civilización estaba en Europa. Londres tenía, entre sus manos, la potencia política y económica, la cual procuraban **contrabalancear París y Berlín.** Rusia secundaba a Francia; y Austria al Imperio alemán. Ahora, desde 1918, el eje de esa política se ha desplazado, y se halla en la capital norteamericana; en Washington. El formidable Poder del Coloso de Norte América ha acabado por imponerse a Europa, y los representantes de las principales naciones del Viejo Mundo acuden a Washington a conferenciar, a conversar, con el Presidente Roosevelt, con objeto de preparar, con ese cambio de impresiones, el Congreso Económico que habrá de celebrarse en Londres, en los primeros días del próximo mes de Junio para tratar de solucionar la actual crisis o depresión mundial. En este orden económico, ¿tendrán los Estados Unidos el mismo lisonjero éxito que siempre han tenido en su política exterior? Cada vez que ellos han actuado, vigorosamente, en esa política, se les ha visto triunfar. Con la Doctrina Monroe contuvieron a la **Santa Alianza,** que aspiraba a reconquistar, para los antiguos imperialismos coloniales, los ricos y extensos territorios de la América latina emancipada. Más tarde **forzaron** a Napoleón tercero para que retirase sus tropas de México. En 1898, con la guerra hispano-americana, aseguraron su predominio en las Antillas. Y últimamente, con su entrada en la Gran Guerra, de tal modo se han hecho temibles, que ya sabe Europa, el mundo entero, que la victoria, en las querellas internacionales, está del lado a que ellos se inclinen. En la política exterior nunca han sufrido fracasos los Estados Unidos.

* * *

Ahora se trata de normalizar la situación económica mundial. Ahora se trata de un reajustamiento de las deudas intergubernamentales, deudas contraídas por Europa en favor de la Unión Americana. Ahora se trata de resolver la cuestión de si Patrón Oro debe ser el que siga rigiendo en los cambios internacionales. Ahora, se trata de saber si a la política prohibicionista o protectora arancelaria, debe suceder una política de mutuas concesiones, basada en la reciprocidad. Ahora se trata de saber si conviene rehabilitar la plata, remonetizarla, estableciendo entre ella y el oro proporciones más ventajosas para el metal blanco. Ahora se trata de saber si es posible acordar e implantar un Patrón Unico Monetario entre las Naciones. Ahora se trata de saber si la depresión o desequilibrio mundial se debe a la superproducción, o si se debe a la disminución de la capacidad adquisitiva de los ciudadanos, por la escasez del instrumento de los pagos, determinante de la caída de los sueldos, de los salarios y del precio de todas las cosas. Tan interesantes, tan trascendentales materias serán objeto, materia, de los estudios de anunciada Conferencia Económica Mundial.

* * *

En los enunciados problemas, que deberán considerarse por dicha Conferencia, se **condensa,** actualmente, toda la cuestión económica del mundo civilizado. Lo que allí, en esa Asamblea, se resuelva, trascenderá al orden público internacional. Respecto al problema de las deudas interaliadas, **no** es posible prever cómo se le resolverá. En los Estados Unidos no se quiere ni cancelarlas ni reducirlas, pero esto, que es comprensible en ellos, que son los acreedores, no lo aceptan las naciones europeas, que son deudoras. Deben unos once mil millones de dólares, según se ha publicado varias veces. Suma cuasi fantástica. Los Estados Unidos tendrán que rebajarla considerablemente, y quizás hasta se verán compelidos a cancelarla, a pasar sobre esa deuda la esponja. Los países deudores no quieren pagarla, porque, de hacer el pago, sufrirían miserias indecibles. Por de pronto habrá que otorgarles una moratoria. La solución definitiva es difícil de prever. Cancelación, reducción, larguísimos términos de amortización, compensaciones arancelarias. Todas estas combinaciones son factibles. Lo seguro es que los deudores **no se dejarán morir de hambre por pagar.** Esto **no** sería humano.

EL DESARME AHONDA LAS DIFERENCIAS FRANCO-GERMANAS

Francia pretende que toda la policía alemana se considere como unidad militar efectiva

Los delegados franceses en Ginebra manifestaron que harán todos los esfuerzos posibles con el fin de que las fuerzas de choque de Hitler sean también consideradas como militares

GINEBRA, abril 29.—(AP).—El conflicto entre Francia y Alemania sobre el enojoso problema del desarme se intensificó hoy con ocasión de las diferencias que sustentan los dos países acerca del método para computar la fuerza armada.

Los franceses, apoyados por los delegados polacos y checoeslovacos, insistieron en que la policía estatal alemana, que se calcula en unos 100,000 hombres, es potencialmente una unidad militar y que, por tanto, debe considerarse como parte del ejército alemán.

En una reunión de la Comisión de efectivos de la conferencia del desarme mundial, las naciones que sostienen ese criterio arguyeron que la policía estatal alemana puede ser un importante elemento para el Reich en el caso de una guerra.

Los alemanes contestaron a ese argumento, según creen los representantes de los países europeos, con una «burla» que solicitaron se insertara como enmienda alemana al plan de desarme presentado por los ingleses.

De acuerdo con esa enmienda, a todos los reservistas se les daría un «valor de siete días» como verdaderos soldados, lo que equivaldría a que se contasen los 5.000.000 de reserva con que cuenta los franceses como 00.000 soldados o sea el número de efectivos que el plan de la Gran Bretaña asigna a Francia.

Mediante esta interpretación, se dice que en vez de los 130.000 hombres que usualmente se da como fuerza del ejército americano, la cifra llegaría a 500,000. En este caso habría que computarse la milicia de los estados y la guardia rural como parte de la fuerza armada.

Francia y sus partidarios indicaron que harán todos los esfuerzos posibles con el fin de que se incluyan los camisas negras del Canciller Hitler como unidades de valor militar al computarse la fuerza del ejército alemán.

Los alemanes, según se ha sabido, intentan presentar nuevas enmiendas a la proposición de desarme británica cuando la conferencia entre a tratar del material de guerra y de las fuerzas aéreas.

Si la conferencia, como se espera, no logra abolir la aviación militar, los alemanes pedirán que se les reconozca el derecho a poseer aparatos militares, los que les están prohibidos ahora por el tratado de Versalles, al mismo tiempo que insistirán en poseer una marina de guerra más importante.

En sus esfuerzos para eliminar a las tropas de choque de Hitler del cómputo militar alemán, los delegados de Berlín presentaron una enmienda al plan británico que contiene estas provisiones:

Que a fin de que puedan ser consideradas como militares, las organizaciones deben poseer armamento militar, estar organizadas militarmente con un estado mayor y hallarse disponibles para propósitos militares sin necesidad de movilización.

De acuerdo con el plan inglés cualquier organización sería militar, en lo que se refiere al cómputo de efectivos, con sólo que posea una de esas tres características.

Las enmiendas alemanas al plan británico fueron tratadas, sin que se hicieran grandes progresos, esta noche, entre Arthur Henderson, presidente de la conferencia; el capitán Anthony Eden, de la Gran Bretaña, y el Conde Rudolf Nadolny, de Alemania.

Los alemanes no han modificado lo más mínimo su posición. El Conde Nadolny dijo que es posible que el lunes reciba nuevas instrucciones de su Gobierno.

Algunos miembros del Gobierno de Hitler, según se ha sabido, son partidarios de que se aplace la conferencia durante un mes o más hasta que la situación interna de ese país esté completamente sosegada.

RAMSAY MAC DONALD PIDE LA COOPERACION ENTRE LOS EE. UNIDOS E INGLATERRA

A BORDO del «Berengaria», abril 29. AP. Ramsay Mac Donald, primer ministro de la Gran Bretaña, recibió hoy como regalo una película cinematográfica, en la cual están impresas las palabras que ha pronunciado en actos públicos durante los dos últimos años, incluyendo su visita al presidente Roosevelt la semana pasada.

Al recibir la cinta, dijo: «Debemos hacer todo lo posible para mantener firmes las buenas relaciones entre Inglaterra y los Estados Unidos; para poder asegurar la paz del mundo».

Mr. Mac Donald espera recibir informes oficiales sobre los resultados de la conferencia entre Herriot y el presidente Roosevelt, antes de que el «Berengaria» llegue a Inglaterra.

Se cree que Bert Hinkler, el famoso aviador australiano haya muerto al chocar su avión con una montaña

Los supervivientes y los cadáveres del avión de la «Air Orient Line», encontrados en el monte Scifarelli, en Italia, llegaron ayer a Castrovillari, después de penosa jornada

CASTEL SAN NICOLO, Italia, abril 29.—AP.—Hoy se encontraron indicaciones de que Bert Hinkler, aviador australiano, resultó muerto la tarde del 17 de enero al chocar con la falda de una montaña cuando intentaba establecere un nuevo record de velocidad en vuelo desde Inglaterra a Australia.

Los carboneros italianos encontraron el cadáver y los restos del aparato en la tarde de ayer, casi cuatro meses después de haber salido de Inglaterra.

Un representante de la Associated Press que visitó la escena del choque informa que contra lo que se dijo al principio, el cadáver de Hinkler no ofrece quemaduras. Fué hallado a treinta pies de distancia de los restos del aeroplano en el monte Barco di Rocca. Un reloj parado a las tres fué encontrado en uno de los bolsillos del aviador, lo que indica que llegó allí en pleno día, pues se recuerda que a esa hora se estaba desarrollando una tormenta.

El propulsor y el motor del aeroplano se enterraron en el fango. Esto, junto con la posición del aparato, indica que el aviador no había descendido sino que chocó con la falda de la montaña.

El cadáver de Hinkler ha sido trasladado al Ayuntamiento de esta ciudad. Un aviador militar voló hoy sobre la escena de la tragedia y dejó caer flores como tributo de la aviación italiana a Hinkler.

CASTROVILLARI, Italia, abril 29. AP.—Los tres supervivientes—dos hombres y una mujer—y los cadáveres de las cinco víctimas del desastre del avión de la Air Orient Line en el monte Scifarelli, llegaron aquí hoy después de una jornada de cuatro millas en camillas por la ladera de la montaña y un viaje largo en automóvil.

Entre los muertos está John S. Van Cleaf, de Montclair N. J. graduado de la Universidad de Princeton. Van Cleaf y los otros cuatro perecieron en el choque del avión en los montes Apeninos Calabreses.

Los supervivientes, Mme. Giganración en el hospital, expresaron la llot, fueron encontrados ayer cerca de los restos del avión por un grupo de milicianos italianos.

Los supervivientes, al prestar declaración en el hospital, expresaron la creencia de que sus acompañantes habían muerto helados en la nieve después del choque. Relataron los trabajos infructuosos que realizaron tratando de extraer los cuerpos de debajo de los restos del avión.

Los cadáveres fueron llevados al Necrocomio en espera de noticias de sus familiares.

Los médicos que asistieron a los supervivientes manifestaron que sus lesiones no eran graves, pero dieron órdenes de que permanecieran en cama por espacio de dos o tres días para reponerse del «shock» nervioso.

Tres de las víctimas entre ellas Van Cleaf, estaban vivas después del choque, aunque aplastados por el avión, dijo Mme. Gigandet.

«Gritaron diciendo que no estaban gravemente heridos, pero que no podían salir de debajo de los pesados hierros, y murieron—tengo la seguridad—helados»—dijo.

Describiendo el accidente, Mme. Gigandet dijo que el avión sufrió una fuerte sacudida, cayó en un vacío, y luego chocó contra la ladera de la montaña.

Eteve declaró que le debía la vida al hecho de que había cambiado de asiento con un compañero de viaje diez minutos antes del accidente, con el fin de permitir que el otro pudiera obtener una vista mejor del hermoso paisaje.

Los E.U. serán una guía para todo el mundo

Así dijo Cordel Hull en la Sociedad Americana de Derecho Internacional

WASHINGTON, abril 29. (AP)—Cordell Hull, secretario de Estado, en un discurso pronunciado esta noche ante la Sociedad Americana de Derecho Internacional, declaró esta noche que «los Estados Unidos servirán de guía al mundo entero para salir de esta grave crisis».

«Las actuales condiciones dislocadas y caóticas—tanto políticas como económicas y morales—que existen en todas partes del mundo, nos han traído una crisis horrible»—dijo...

..«Las naciones olvidan las obligaciones que contrajeron al firmar Tratados Internacionales, mientras que la fuerza y la violencia imperan en diferentes regiones; es necesario estabilizar la situación monetaria; los precios de los artículos de primera necesidad están por los suelos, la finanza y el comercio internacional están agonizantes».

También es verdad, continuó diciendo Mr. Hull—«que los conflictos militares de la actualidad son resultado directo de la situación económica.

«La rehabilitación de las relaciones comerciales amistosas y normales entre las naciones, no solamente evitaría serias diferencias económicas, militares y políticas en el futuro, sino que también pondrá fin a las actuales».

Detenidos diez campesinos de Le Mars, Iowa

Serán acusados de actuación criminal a causa de motines ocurridos en dos Condados

LE MARS, Iowa, abril 29.—AP.—Diez agricultores del noroeste de Iowa se encuentran arrestados bajo la jurisdicción militar y posiblemente se les acusará de sindicalismo criminal con motivo de su participación en los motines que obligaron a declarar la ley marcial en los condados de Plymuoth y Crawford.

Las tropas, con bayoneta calada y ametralladoras, supervisaron hoy la venta de productos en la granja J. F. Shields cerca de Denison. El intento de completar la venta en el día de ayer fué lo que precipitó una batalla entre los campesinos y los funcionarios, dando por resultado la declaración de la ley marcial en Crawford.

Una segunda venta, realizada bajo la supervisión del sheriff Ralph E. Rippey, en el turbulento condado de Plymouth, transcurrió sin incidentes hoy. El delegado T. C. Parker dispuso la venta de 155 acres propiedad de Katie Durband en la suma de $14.000 al acreedor hipotecario desde la escalinata del edificio de la audiencia de donde fué sacado a rastras el magistrado C. C. Bradley el jueves.

Sólo cinco campesinos asistieron al remate. La finca está situada cerca de la posesión de Ed Durband donde una venta que se había intentado realizar hace semana fué motivo de que se hicieran amenazas de ahorcar al abogado de una compañía de seguros.

Las autoridades de la Guardia Nacional de Le Mars y Denison continúan buscando a los directores de la muchedumbre que atacó al magistrado Bradley, quien se está reponiendo de las lesiones que recibió.

EL COMANDANTE DE LA LEGION AMERICANA, EN CONTRA DEL COMUNISMO

NEW YORK, abril 29. (AP)— El comandante nacional de la Legión Americana, Louis Johnson, pidió esta noche a todos los veteranos que se unan en una «gigantesca ofensiva» contra los males económicos de la nación.

Mr. Johnson criticó a los «agitadores comunistas» que están tratando de organizar una nueva marcha sobre Washington.

Terminó sus declaraciones, diciendo:

«Con toda sinceridad, y honradez le hemos prometido nuestra cooperación al presidente de los Estados Unidos, y no hemos de romper nuestra palabra de honor».

M.E.C.D. 2016

SECCION GRAFICA DOMINICAL

DIARIO DE LA MARINA

HABANA
30 DE ABRIL
1 9 3 3

- Actualidad -- Deportes -- Sociedad -- Modas -- Cine -- Literatura -

ASPECTO de la Junta General celebrada recientemente en el local social del Centro de Dependientes por los socios de dicha entidad para tratar de asuntos relacionados con la marcha de la Asociación

PARTE DE LA concurrencia que asistió a la recepción ofrecida por la señorita Aida Raola, en su domicilio de la Víbora, con motivo de cumplir 15 años

(FOTOS B. V. B.)

CONTENDIENTES y parte de la concurrencia que asistió al partido de pelota dura efectuado en la noche del viernes, en la concha del Centro Vasco

M.E.C.D. 2016

NIEBLAS

POR MANUEL PASO

●

ILUSTRACION POR
MARIANO MIGUEL

I

Casi en el arranque
de Sierra Nevada;
allí, donde crecen
al soplo del aura,
campanillas, violetas y nardos,
hay una casita
como una paloma de blanca.

Las enredaderas
suben por la tapia,
y en el borde forman
plumeros de ramas,
y corre tranquilo un arroyo
que es nieve deshecha
en menudos cristales de plata.

Formando en la puerta
dosel de esmeraldas,
indócil sus hojas
extiende una parra,
espléndido y rico palacio
de los gorriones
que voltean y pican y cantan.

Las primeras luces
tímidas del alba,
se paran temblando
sobre la ventana,
toda llena de frescos claveles,
que abiertos al día
aparecen cuajados de lágrimas.

Allí vive Rosa
feliz, encerrada,
como vive el pájaro
dentro de la jaula,
sin angustias, ni dudas, ni penas,
cosiendo y cantando
con la mente de sueños cargada.

¿Te acuerdas? Yo iba
todas las mañanas;
corrías, riendo,
la verde persiana;
¡te acuerdas! ¡yo estaba temblando!
¡Tú siempre reías,
yo siempre temía y dudaba!

Una vez, fingiendo
estar descuidada,
al suelo arrojaste
un ramo de albahaca.
¡Te acuerdas!... ¡Yo estaba temblando,
dejaste la reja
encendida de fuego tu cara!

Caía la tarde,
¡Te acuerdas, mi alma!
Lejos, en el soto,
cantó una gitana.
Escuchamos los dos con angustia;
la voz al viento
expirando, al perderse en las ramas:

"¡Permita Dios de los cielos
que como me matas mueras,
y que te miren mis ojos
querer, y que no te quieran!".

Tú... te sonreiste,
yo, lloré de rabia.
Ya casi de noche
regresé a mi casa.
¿Qué tienes?—mi madre me dijo.
Yo le dije: —¡Madre!
¡malhaya del hombre que ama!

II

Ya vuelven cantando
las alegres bandas
de los ruiseñores
por la enjuta rambla;
el viento los juncos sacude
y triste chirrea
el grillo escondido en las matas.

La tierra se tiñe
de una tinta vaga;
el torpe murciélago
tropieza en las ramas;
el arroyo más claro se escucha,
y a pedazos el cielo
se enrojece lo mismo que un ascua.

Feliz, anhelante,
salí de mi casa.
¡Qué largo el camino!
¡Qué hermosa la tarde moría!
¡Qué tibias, qué dulces
se dormían calladas las auras!

Esperaba Rosa
tímida, azorada,
lleno el pensamiento
de dulzuras vagas.
¡Las sombras del cielo caían!

La luna... muy lejos
entre gasas azules flotaba.

Tristezas y dudas
tenía en el alma,
y ansiosa de verla
llegué a la ventana,
como suele al cesar la tormenta
la onda amorosa
acercarse temblando a la playa.

Sus manos ardían,
su aliento quemaba.
¿Por qué tristemente
Rosa suspiraba?

. . . . . .

¡Malhayan las noches de mayo!
¡Llegan traicioneras
y son tan hermosas que matan!

Como la paloma
que vuela cansada
mueve poco a poco
las tímidas alas,
así Rosa movía su pecho,
palacio de nieve,
rebosando suspiros y lágrimas.

¡Más blanca la tierra!
¡Más verde la parra!
¡Azul el ambiente
mezclado de plata!
¡Más estrellas que nunca en el cielo!

. . . . . .

¡Malhaya la noche
que vino tan pura y tan blanca!

Era ya muy tarde...
¡Te acuerdas, mi alma!
Lejos en el soto
cantó la gitana;
su voz parecía el lamento
de plácidas notas
que mueren temblando en el arpa.

"La mujer es lo mismo
que nieve blanca,
si una impureza toca
coje una mancha;
y ya se sabe
que una mancha en la nieve
no hay quien la lave".

El aire dormido
trajo a la ventana
las últimas notas
dispersas y vagas,
de aquel canto triste y helado,
como una saeta
que hirióme de pronto en el alma.

¡La mirada inmóvil!
¡La mejilla pálida!
Muerta reclinaste
tu cara en mi cara.
¡Ay de mí!—me dijiste al oído;
¡Por Dios, alma mía,
no me niegues tu amparo mañana!

. . . . . .

Las primeras luces
tímidas del alba,
cayeron temblando
sobre la ventana;
¡toda llena de frescos claveles
que al beso del día
se entreabrieron cuajados de lágrimas!

III

¡Al fin, todo llega!
Vinieron heladas
las noches de invierno,
medrosas y largas;
el viento pasaba silbando;
secóse el arroyo,
¡la corneja en el chopo graznaba!

Desnudos sarmientos
formaron la parra,
sin luz y sin flores
la triste ventana
¡la lluvia embotó la madera!
creció el jaramago
¡y llamó a los cristales la zarza!

¡Los álamos secos,
cuajados de escarcha,
más altos los picos
de Sierra Nevada!
Como el eco de un alma que expira,
con voz plañidera
en el soto cantó la gitana:

"Un amor que tuve en vida,
tan grande y tan verdadero,
si lo hubiera puesto en Dios
hubiera ganado el cielo!".

El aire dormido
gemía y temblaba;
bajé la cabeza
rígida y helada.
Las angustias sentí de la muerte,
y dentro del pecho
¡algo vago como una mortaja!

¡La noche me sigue,
y el rayo me aguarda;
en la roca espero
las turbias borrascas!
¡Quiera Dios que las olas que llegan,
envuelto en espumas
me dejen tendido en la playa!

¡La noche me sigue
y el rayo me aguarda!
¡Qué noches me esperan
tan tristes, tan largas!
Tengo un ansia... ¡y un peso, y un frío!
Parece que llevo
el cadáver de Rosa en el alma...

M.E.C.D. 2016

LAS FUERZAS POLITICAS ESPAÑOLAS ANTE LAS ELECCIONES DE ABRIL

DESDE MADRID

POR IDO DEL SAGRARIO

para el Diario de la Marina

Las derechas católicas actuaron frente a las elecciones. He aquí a su caudillo, Gil Robles, en un acto de propaganda

EN abril se celebraron hace dos años las elecciones municipales españolas que, por el ímpetu de la pasión política popular, se convirtieron en elecciones de régimen... El resultado fué la caída de don Alfonso XIII, que tuvo unos caracteres grotescos, si no por las proporciones que la derrota monárquica alcanzó a la hora de los escrutinios, sí por la estúpida expresión de asombro con que los ministros del rey la recibieron...

Han pasado desde entonces dos años de República. De la República que votó el país o de otra que acaso en nada se le parece. Y que si surgió de los votos de todos—todos son en unas elecciones el sesenta y cinco por ciento del censo—en estos dos años ha ido llevando a muchos la decepción. A las derechas que arrastró hasta las urnas una promesa de don Niceto Alcalá Zamora, de constituir la República con Alta Cámara y Cámara Popular, dando asiento en aquélla junto a los representantes corporativos a los altos dignatarios de la Iglesia—una República conservadora, puesta, por el verbo magnífico del actual Jefe del Estado, bajo la inspiración de San Francisco—, y a las izquierdas a las que hablaban, con retórica de barricadas, los oradores demagogos convocándolas para una política de desquite del asalariado y del explotado frente a las clases capitalistas, patronales y explotadoras.

La República, en estos dos años, no ha abolido la propiedad, ni ha repartido entre los que nada poseían lo de aquellos que lo poseían todo, o casi todo. Pero tampoco ha respetado los viejos derechos económicos, sociales y religiosos de las clases conservadoras cuyos votos sumó a la República el señor Alcalá Zamora para abandonarlos luego...

Ahora, como la monarquía en 1931, la República va a celebrar **también** en abril elecciones, **también** municipales... **También**... A las urnas irá el país con un ímpetu político extraordinario... Solo distinto que entonces ahora el régimen no está en litigio.

COMO IRAN LOS PARTIDOS A LAS PROXIMAS ELECCIONES

Las izquierdas. ¿Cuáles son ahora las izquierdas?... Hace dos años las izquierdas comenzaban por una punta en las organizaciones sindicalistas, comunistas y anarcosindicalistas y por la otra en don Niceto Alcalá Zamora y don Miguel Maura, éste figura directiva del partido republicano conservador en el momento actual. Pero ya, de todas aquellas fuerzas que se agrupaban entonces bajo una bandera de izquierdismo, las más extremas o se han alejado de la República—como estaban en frente de la monarquía en 1931—o han quedado situadas en un emplazamiento de centro. Las demás están ya franca y resueltamente en las filas de la derecha. Aunque sea ésta una derecha visiblemente distinta de la derecha en la política del reinado de don Alfonso XIII de Borbón. Y todavía más a la derecha están, naturalmente, los de aquel derechismo monárquico, anacrónico.

Así, las izquierdas son hoy sólo algún parlamentario aislado que simula representar en las Cortes a una entidad inexistente, y las organizaciones de la Confederación Nacional del Trabajo, en las que se injertó la última rama del anarquismo y que por su doctrina no han de usar del derecho al sufragio que substituyen por la acción directa y la actividad revolucionaria.

Pero frente a esta realidad española, se señala en el panorama político convencional otra izquierda—integrada por el partido de Acción Republicana, el radical socialista y el socialista obrero, con la "Esquerra" de Cataluña y la Orga, el partido autonomista gallego que acaudilla el señor Casares Quiroga, ministro de la Gobernación—que es la que va a llevar a estas elecciones las candidaturas impresas sobre las leyes más avanzadas y audaces de estos dos años de República.

Será, por esto mismo, la que excitará más hostilidades—de los católicos heridos en sus sentimientos religiosos por la separación de la Iglesia y del Estado, la ley de Divorcio, la prohibición de la enseñanza a los colegios de monjas o frailes, la secularización de los cementerios, la disolución de la Compañía de Jesús, la incautación de sus bienes, la nacionalización de las propiedades de la Iglesia y la prohibición de adquirir otras en el futuro; de los militares obligados a apartarse del Ejército; de los Grandes de España, la nobleza española, de cuyas fincas se ha incautado el Gobierno; de los propietarios de fincas afectadas por la reforma agraria y que han visto, además, cómo, anticipándose a los efectos de esta reforma, las invadía y destruía una masa rencorosa, ávida de botín y movida por los peores instintos, a cuyos apetitos la autoridad no sabía o no querían oponer las barreras de la disciplina social y el Derecho.

Y también contra estas candidaturas se alzará afanosa por una revancha de aquel 12 de abril la minoría monárquica, los fieles a don Alfonso de Borbón y los consecuentes con los principios de la monarquía aunque pudieron no sentirse identificados con la conducta de aquel rey.

Y todavía, más... Los que por los caminos de las propagandas revolucionarias se adelantaron para llegar más a la izquierda, y creen que es poco lo que ha dado en dos años el izquierdismo de este Gobierno.

Grandes masas de adversarios, que harán difícil un resultado favorable a estas fracciones de la izquierda gubernamental en la consulta al sufragio que se aproxima.

Ante estas elecciones municipales inmediatas, el pronóstico no parece acusar ventaja para la candidatura ministerial. Sin embargo, he aquí lo que los más destacados dirigentes de las agrupaciones políticas reunidas ahora en el Gobierno opinan sobre lo que serán los resultados de esta contienda electoral:

—Si alguna prueba de las asistencias populares con que cuenta el Gobierno hubiéramos necesitado para ir confiadamente a las elecciones, la tendríamos en cómo el pueblo ha respondido siempre, en el curso de esta actuación ministerial, a las intenciones perturbadoras y disolventes de los que, queriendo llamarse nuestros enemigos, eran también enemigos de la República—dice el señor Azaña. Y añade: —Así hay que esperar, contra los augurios de los monárquicos y de los que sin ser monárquicos les hacen el juego, que el Gobierno va a conseguir en las urnas, donde en definitiva se juegan, se ganan y se pierden todas las batallas en un régimen democrático, un decisivo triunfo. Hay que creer esto... Y claro que si no fuera así el Gobierno se retiraría inmediatamente... Pero, ¡cuidado!... Porque si se lograse para el Gobierno este triunfo, entonces ya no tendríamos ninguna consideración para los que han venido combatiéndonos hasta más allá de donde autoriza una oposición en las Cortes.

Y concretando más, dice Indalecio Prieto:

—A mi juicio el Gobierno debe llevar a las elecciones sus candidaturas respondiendo a la misma coalición en que se apoya en las Cortes. Una coalición de republicanos de la izquierda y de socialistas... Y así no me parece difícil volver a conquistar las mayorías... Y si se conquistasen—en contra de los que creen que los socialistas no deben permanecer en el Gobierno y que éste ha de dar a la República una ruta un poco más a la derecha—habría que acentuar en las leyes el matiz de nuestra significación y terminar resueltamente, sin contemplaciones, con los pretendidos derechos de las fuerzas políticas que resultasen derrotadas. En la Constitución está abierto el portillo para todas las reformas más avanzadas en el sistema económico y social del país. Sin embargo, nosotros no hemos querido aun—por un escrúpulo que en España nadie nos agradece—pasar los umbrales de ese portillo... Pero si ganásemos las elecciones claro está que ese escrúpulo ya no tendría razón de persistir... Y por ese portillo constitucional iríamos hasta donde lo apeteciera la conveniencia de los intereses proletarios e izquierdistas que representamos...

Y estas palabras de Indalecio Prieto expresan claramente, no sólo su opinión y la de los otros dos ministros socialistas, sino también la de todo el Gobierno que preside Azaña.

LAS DERECHAS

Frente a esa apretada coalición de fuerzas de izquierda—siquiera sea una izquierda gubernamental—las derechas se muestran desunidas y desarticuladas. De un lado los monárquicos de don Alfonso de Borbón; del otro los últimos fieles a la rama legitimista que tras don Carlos combatieron en el siglo pasado a las tropas de Isabel II, y luego siguieron platónicamente unidos a don Jaime, y hoy sueñan con levantar de nuevo el trono derribado y sentar en él a un don Carlos Alfonso al que sólo conocen por fotografías...

Aislados de toda organización, algunos "monárquicos sin rey"...

Empeñados en agrupar para una acción eficaz dentro de la República, a las clases conservadoras que tienen otros intereses que defender y otros ideales que salvar, ajenos a los prestigios y las conveniencias de la Corona, están el partido republicano liberal democrático de don Melquiades Álvarez y el partido republicano conservador de don Miguel Maura... Y separada de todos estos—y obstinada en hacerse con ellos incompatible—queda la Confederación de Derechas Autónomas, que lleva en su programa, anteponiéndolo a cualquier otra definición, la defensa de la Iglesia Católica y el respeto a las tradiciones religiosas de España...

—Nosotros—ha dicho don Miguel Maura—podemos hacer una alianza para las elecciones con todas las organizaciones de derecha que consideren la República como fundamental para el país... Pero en ningún caso con quienes no acaten la República o la acepten tibiamente...

Y don Antonio Goicoechea, caudillo de una gran parte del monarquismo, rechaza la posibilidad de una unión con los que hagan cuestión primordial de su política la defensa republicana.

—Sólo—si se constituyese una alianza—para sofocar las hogueras marxistas, que se desarrollan en España con amenazadoras proporciones, podríamos formar un frente cerrado y sólo para aquel fin, con grupos republicanos de derecha... —condiciona.

Tampoco acudirían fácilmente a esa unión, ni con Goicoechea ni con Miguel Maura, las entidades de la Confederación de Derechas Autónomas, de la que es uno de los jefes más caracterizados don José María Gil Robles.

LERROUX

Y entre las derechas y las izquierdas, surge don Alejandro Lerroux. Una historia republicana que se proyecta sobre la vida española desde hace más de cuarenta años. con el trazo magnífico de una consecuencia, de una fidelidad a la República, de un ímpetu de combate y de un sentido noble y desinteresado de la política, que merecen de todos un homenaje de respeto... Pero que acusan hoy como una expresión de fatiga o de desengaño... Indecisión, vaguedad, desconfianza...

Lerroux, emplazado hoy en el centro de la vida española—quizás no por su gusto sino por las circunstancias que nadie puede provocar ni prever—es, probablemente, quien ha de servir como término de referencia en el resultado de las elecciones para conocer lo que va a ser de España... Y él lo sabe, y espera, no se sabe si sin jactancia y sin miedo o con temor y con ansiedad...

El español ante la urna

(Fotos envío del autor)

M.E.C.D. 2016

CON MOTIVO de las discusiones políticas en el seno de la Unión de Peleteros de New York, ocurrió una reyerta en días pasados, en la que pereció un agremiado y hubo como veinte heridos, pues se produjeron varios disparos, heridas perforo-cortante y muchos lesionados al tirarse por una ventana de un segundo piso, en donde celebraban una reunión. Aquí aparece el momento en que un herido grave era trasladado a la ambulancia, mientras otros aguardan su turno de ser curados

ULTIMA FOTO de Mrs. Ruth Judd, obtenida instantes después de haber sido declarada loca y ordenarse su reclusión perpetua en un asilo para los enfermos mentales. El fallo fué del agrado del público que asistió a la sesión

ACTUALIDAD INTERNACIONAL

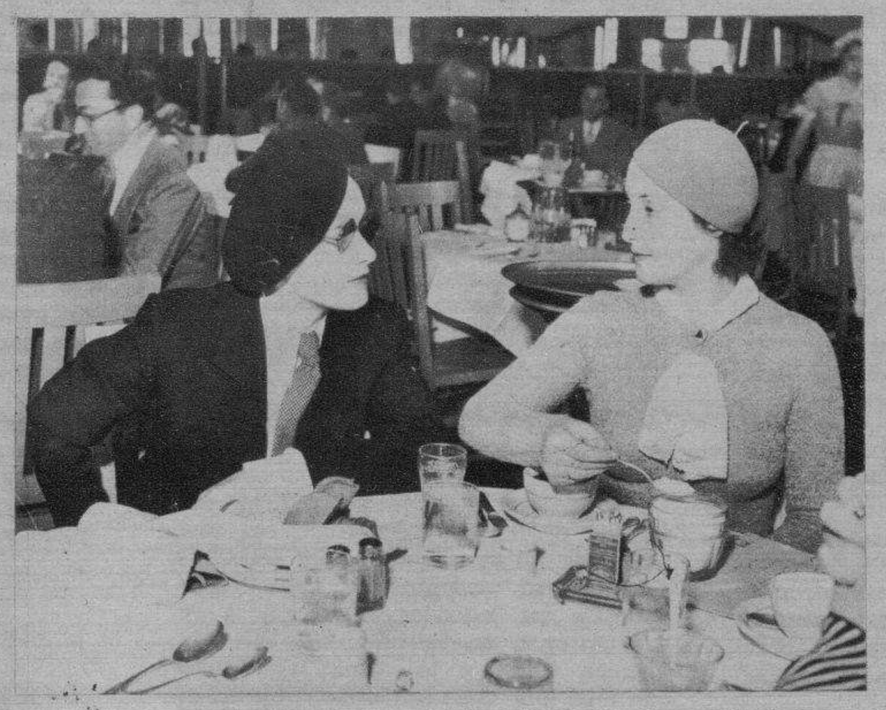

HE AQUI, desayunando apaciblemente en un restaurant de Hollywood, a las dos más brillantes estrellas germanas de la constelación cinematográfica del mundo: Marlene Dietrich y Dorotea Wieck, la formidable protagonista de "Mujeres en Uniforme", uno de los últimos éxitos del cine alemán, que acaba de llegar a los Estados Unidos con el propósito de tomar parte en la producción cinegráfica norteamericana

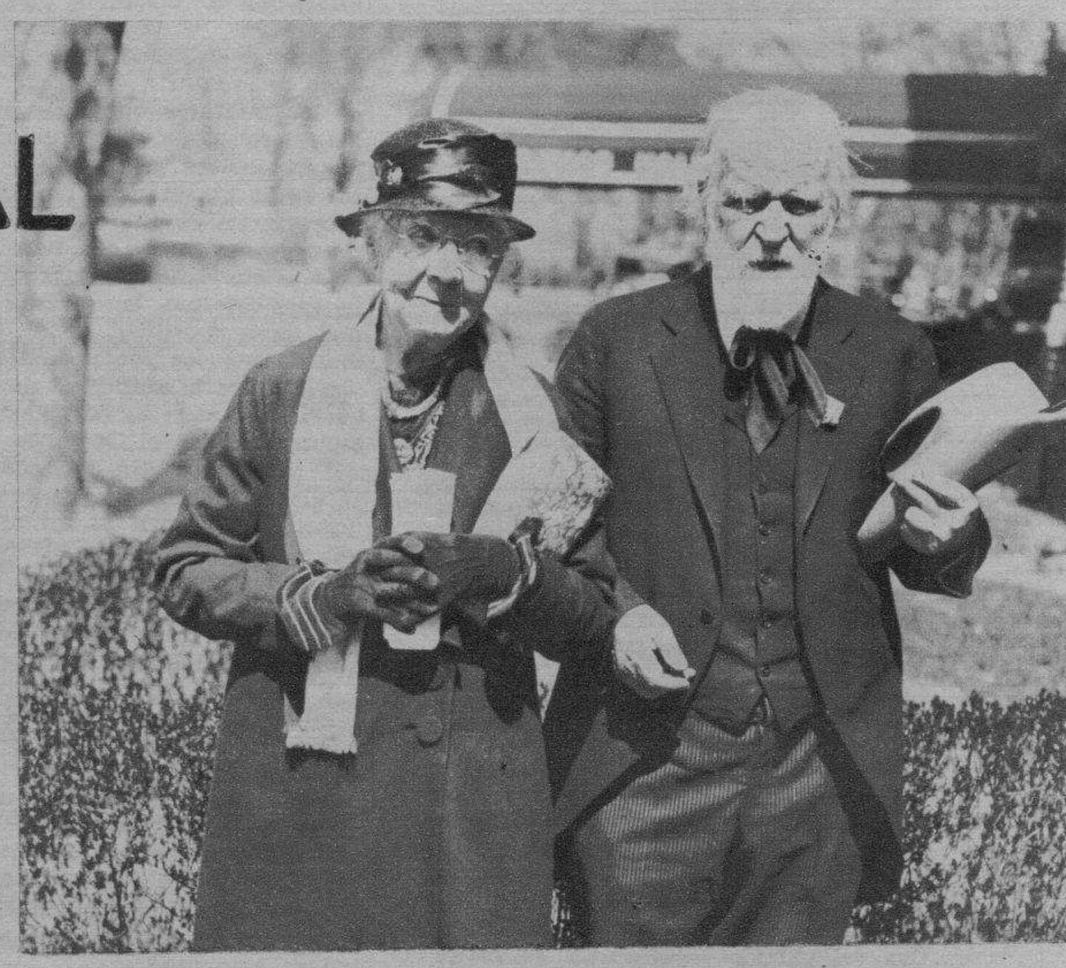

EL FAMOSO poeta norteamericano Mr. Edwin Markham, autor de la composición universalmente conocida "El hombre con el arado", el día que cumplía 81 años, en unión de su esposa. Con ese motivo sus amigos y admiradores literarios le ofrecieron un festival que duró tres días, y en el curso del cual Mr. Markham pronunció una oración desde el púlpito de la iglesia universalista de New York, desarrollando el tema: "Si yo fuera predicador"

(FOTOS: WIDE WORLD)

MOMENTOS en que el expremier de Francia, Eduardo Herriot, se despedía del Presidente Roosevelt en los portales de la Casa Blanca, después de conferenciar extensamente con dicha autoridad yanqui, con quien, según recientes declaraciones del cable, llegó a una inteligencia armónica acerca de los problemas graves que fueron objeto de discusión. A la derecha de la foto, el actual Embajador de Francia en los EE. UU., Mr. Laboulaye y su señora

M.E.C.D. 2016

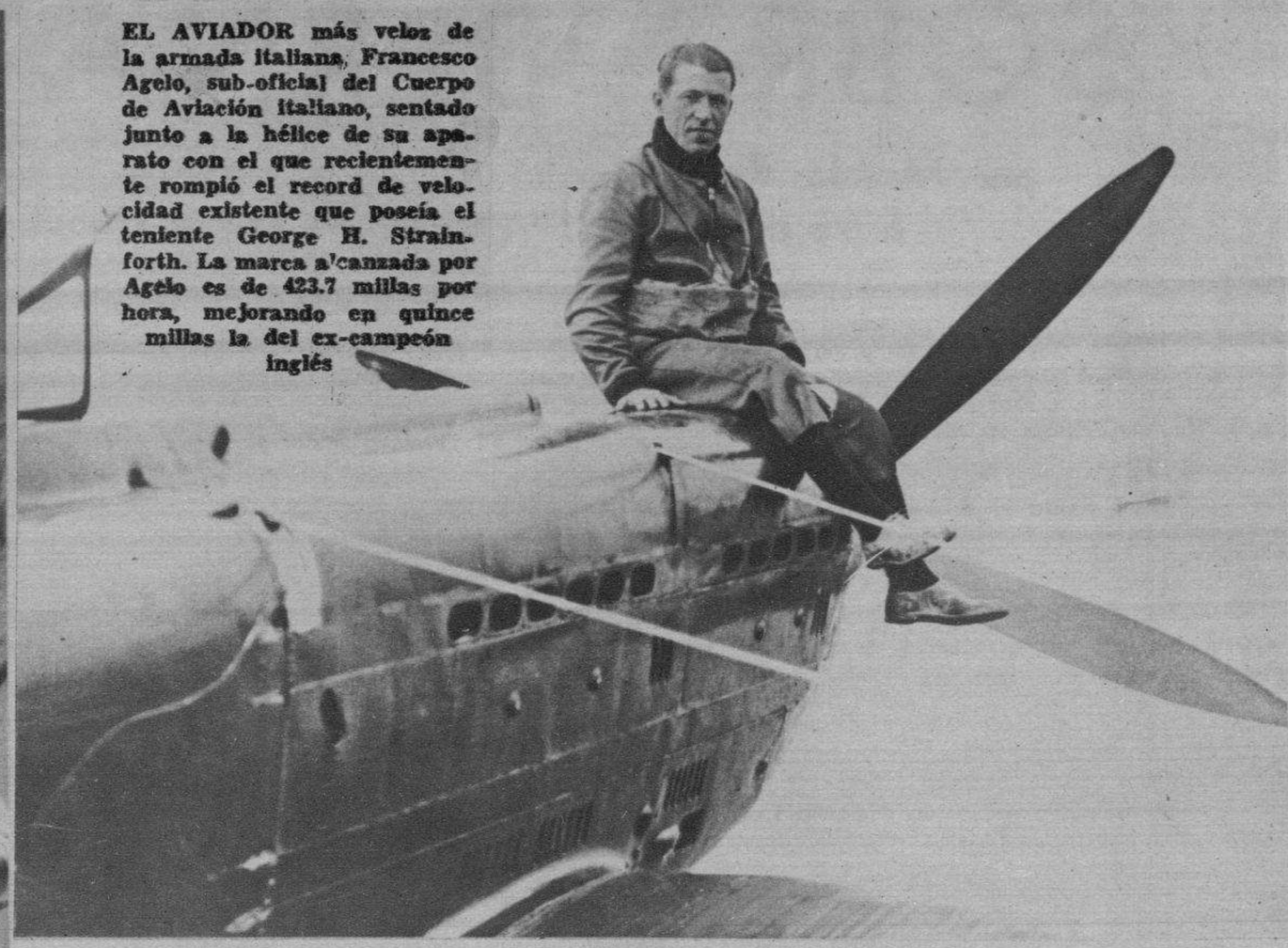

EL AVIADOR más veloz de la armada italiana, Francesco Agelo, sub-oficial del Cuerpo de Aviación italiano, sentado junto a la hélice de su aparato con el que recientemente rompió el record de velocidad existente que poseía el teniente George H. Strainforth. La marca alcanzada por Agelo es de 423.7 millas por hora, mejorando en quince millas la del ex-campeón inglés

INSTANTANEA del ex alcalde de la ciudad de New York, James J. Walker, uno de los hombres más fotografiados del mundo, a quien parece que en esta ocasión no le gustó ser objeto de la atención del fotógrafo. Aquí lo vemos cubriéndose el rostro con el sombrero, a su salida del Ayuntamiento de Cannes, después de contraer matrimonio con Miss Betty Compton, ex-estrella de Broadway

MOMENTOS en que era coronada "Miss Canadá" la señorita Ruth Connoly, de esa nacionalidad, en un festival organizado por los residentes canadienses en la California del Sur

CON MOTIVO del 369 aniversario del nacimiento de William Shakespeare, se celebró un acto en su memoria al pie de la estatua erigida en el Parque Central de Nueva York, en el que tomaron parte distinguidos intelectuales y varias organizaciones cívicas

ESTA EXCLUSIVA fotografía de los restos de lo que fué cabina de mando del "Akron", fué hecha el día 25 del actual en las alturas del buque-faro Barnegat, New Jersey. A pesar de que se encontró casi todo el casco de la nave, no ha podido recobrarse ningún cadáver

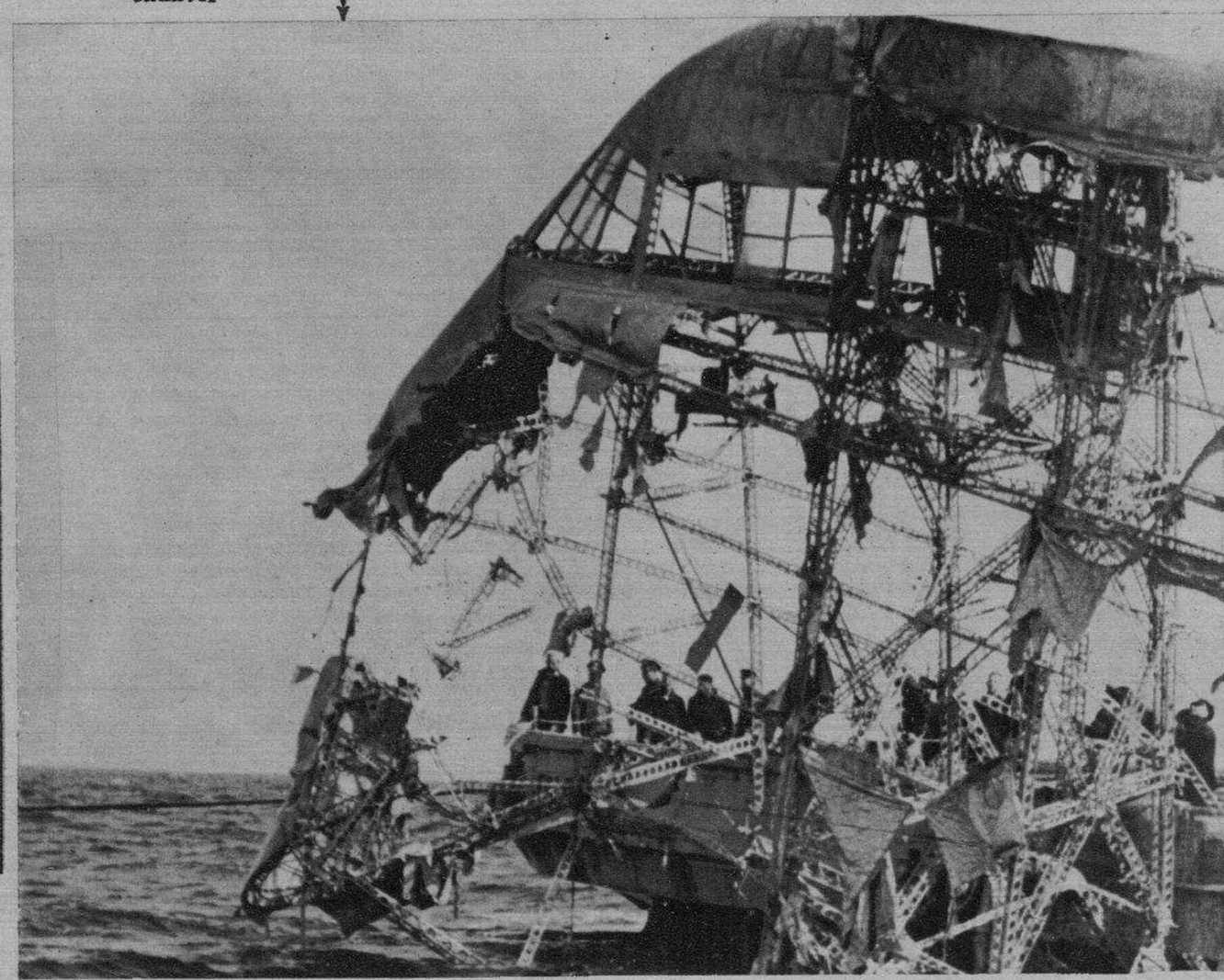

AVISO

Eastman School, Inc.

Fundada en 1853

ESCUELA COMERCIAL INCORPORADA A LA UNIVERSIDAD DE NEW YORK

La más antigua y acreditada escuela comercial de los Estados Unidos. Miles de graduados en la banca, comercio e industria de Cuba. El señor José García Ríos, Director del Depto. Hispano Americano tendrá sumo gusto en entrevistarse con aquellas familias que deseen enviar sus hijos a los Estados Unidos a estudiar Inglés o Comercio. El señor García Ríos, acompañará a sus alumnos hasta la ciudad de New York, donde radica dicho plantel.

Diríjanse a 10 de Octubre 693, Víbora. — Teléfono: I-6161.

M.E.C.D. 2016

SOBRE BERNARD SHAW

por Manolo Rodríguez López

EL día 3 de diciembre de 1932, después de hacer varios cálculos y computarlos con el costo de los pasajes de cuatro personas de ida y vuelta a Europa hacia La Habana, con la consiguiente demora en Nueva York y renovación del ajuar de la parte femenina de mi hogar, decidí tomar pasaje a bordo del "Empress of Britain"—en el cual daremos la vuelta al mundo—que arribó a Montecarlo días después. El viaje lo hicimos mi esposa, las dos niñas y yo.

El Mar Muerto en la Palestina

El autor del presente artículo en compañía de su familia, con la que realizó un viaje alrededor del mundo, retratado frente al Tajmahal

Salimos de París en dirección a Montecarlo donde embarcamos el 17 por la noche. Al día siguiente, al despertar, vimos las costas occidentales de Italia, Corcega, Montecristo y otras islas más, famosas en la historia del mundo. En los periódicos donde se anunciaba la excursión, se decía que Bernard Shaw, el famoso G. B. S. había decidido tomar pasaje en el "Empress of Britain", en el mismo sitio que yo, pero no tuvimos la fortuna de verlo al embarcar.

Lo que nos entusiasmó fué el barco. A pesar de haber viajado en el "Majestic", el "Europa" y el "Berengaria", el "Empress of Britain" supera a todos. Basta decir que, a pesar de su tonelaje capaz para acomodar cuatro ó cinco mil pasajeros, no dispone de camarotes más que para 1.182, y en una excursión como ésta que vamos a realizar no admite más que unos 400. Provista la nave canadiense de todos los adelantos, recorrer sus salones era una delicia y pasar las horas sobre cubierta, algo imponderable. Pero, en fin, como no soy más que uno de los 400 pasajeros que pagaron su pasaje, no quiero seguir elogiándolo para que no me vayan a confundir los lectores del DIARIO con un agente de publicidad de la "Canadian Pacific". Yo no soy más que un modesto ex-industrial tabacalero.

El primer puerto en que llegamos fué Nápoles. Ya yo había estado en Nápoles hace como 20 años, de manera que si su belleza natural y la de sus alrededores me pareció la misma, no me ocurrió así con los adelantos debidos a la empresa humana. Nápoles, en comodidades y facilidades, ha ganado mucho. Visitamos Caserta, sus jardines y el Palacio; Palermo, la gruta azul, etc. Subimos el Vesubio. Volvimos al barco.

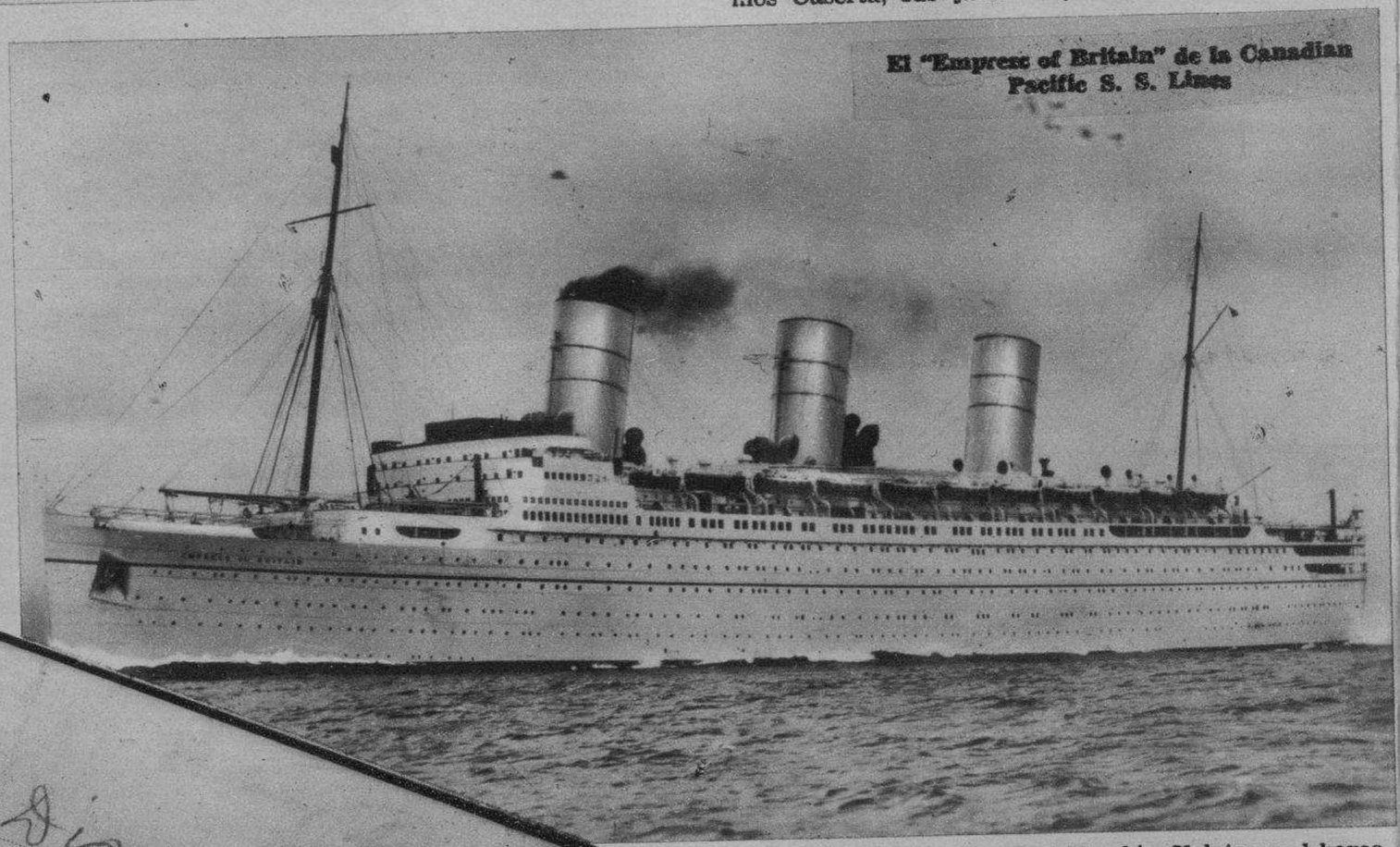

El "Empress of Britain" de la Canadian Pacific S. S. Lines

Después atravesamos el estrecho que separa Sicilia de la península italiana y desde el vapor divisamos el Etna, a 3265 metros de altura.

Tocamos Atenas a las 7 a. m. Es decir, fondeamos en el medio del Golfo de Phaleron, que es el puerto de aquella ciudad. Aquí la gira de costumbre: Museo, Stadium, Templo de Júpiter, Acrópolis, y gracias a ella se salvó el día, pues el almuerzo, mitad griego y mitad napolitano que hicimos, estuvo a punto de enfermarme gravemente. Sobre todo una crema persiana, hecha con engrudo, que estoy seguro que le habría hecho el mismo efecto a Bernard Shaw de haberla probado, esa inminencia de las letras, a pesar del dicho del Secretario de Felipe II: "Sólo los grandes estómagos, digieren grandes venenos"!!!!

Después visitamos Tierra Santa, dejando el buque en Haifa, pues el resto de la excursión hasta atravesar el Canal lo haríamos en tren. Mis impresiones de Jerusalem, Jericó, Belén, etc., así como multitud de anécdotas que me ocurrieron durante el viaje han de quedar para otra ocasión, en que cuente detallamente a mis amigos mis impresiones de este viaje alrededor del mundo, en el que aproveché las ocasiones que se me presentaron para enterarme del estado de la industria del tabaco, su comercio, su consumo, su distribución, y establecer la comparación consiguiente con el de Cuba, de acuerdo con el cargo gratuito que me honro en desempeñar.

Pero ahora se me pide que diga a los lectores del DIARIO algo de lo que escuché de labios de Bernard Shaw, de quien tuve la suerte de ser compañero de viaje.

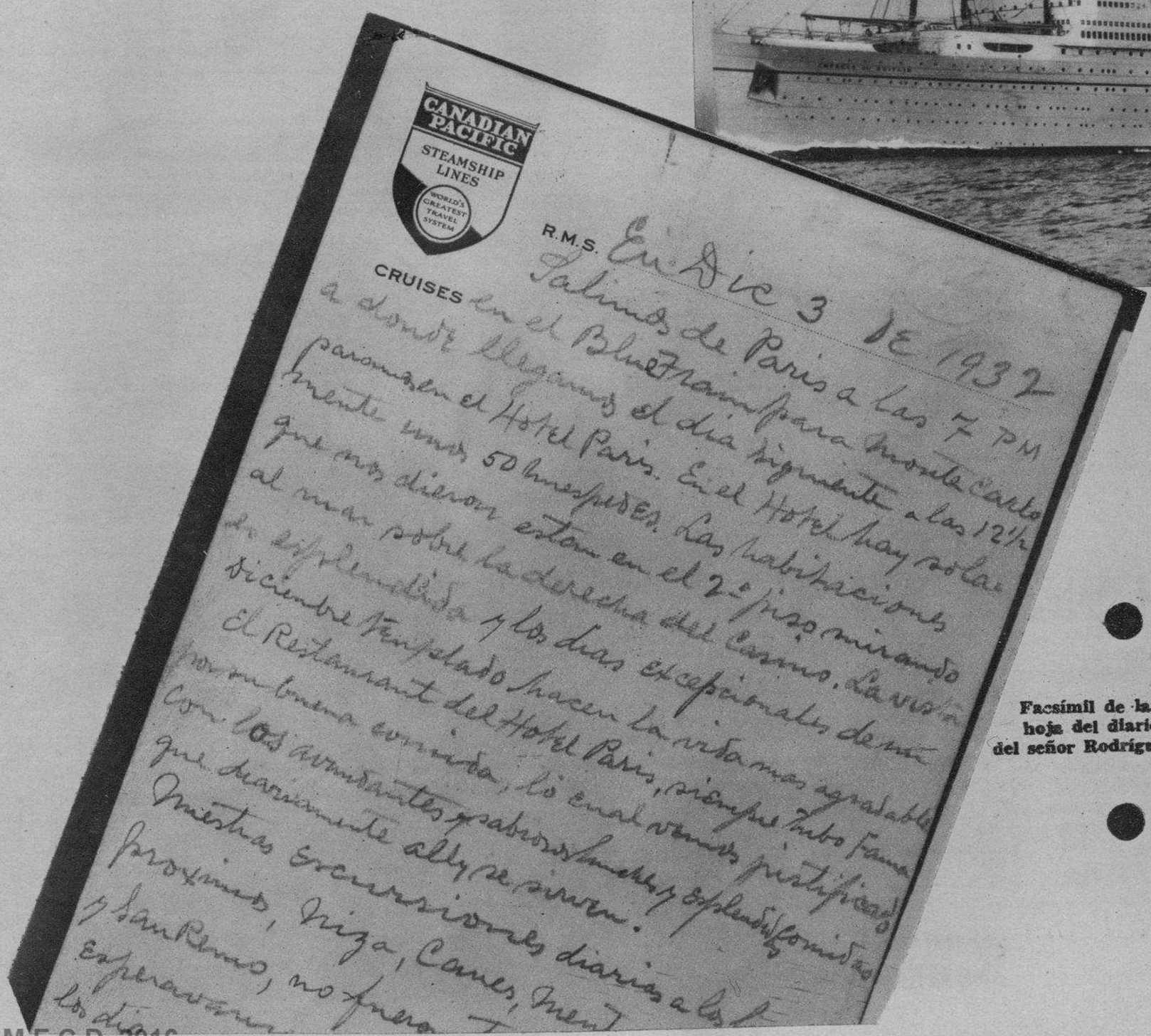

CANADIAN PACIFIC
STEAMSHIP LINES
WORLD'S GREATEST TRAVEL SYSTEM
CRUISES
R.M.S.

En Dic 3 DE 1932
Salimos de París a las 7 PM
en el Blue Train para Monte Carlo
donde llegamos el día siguiente a las 12½
paramos en el Hotel París. En el Hotel hay solamente unos 50 huespedes. Las habitaciones que nos dieron están en el 2º piso mirando al mar sobre la derecha del Casino. La vista es espléndida y los días excepcionales de diciembre templado hacen la estadía muy agradable.
El Restaurant del Hotel París, siempre tuvo fama por su buena comida, lo encontramos justificado. Con los aperitivos y sabrosos platos y espléndidos vinos que diariamente allí se sirven.
Mientras excursiones diarias a los próximos, Niza, Cannes, Mentón y San Remo, no fuera [illegible]
Esperaremos [illegible]
los días [illegible]

Facsímil de la primera hoja del diario de viaje del señor Rodríguez López

M.E.C.D. 2016

Un conocido ex-industrial tabacalero relata a los lectores del Diario de la Marina sus impresiones acerca del egregio escritor inglés.- Extracto de los recuerdos de un viaje alrededor del mundo en el "Empress Of Britain"

Tanto el escritor como su señora se mantuvieron en todo el transcurso de la excursión un tanto apartados del resto del pasaje. No hablaban sino cuando alguien les dirigía la palabra, permaneciendo la mayor parte del tiempo, él, leyendo libros, revistas, periódicos, los boletines de a bordo o escribiendo, así como también largos momentos en una plácida contemplación de los paisajes y de las gentes que poblaban las ciudades que visitábamos. La señora de Shaw leía mucho o hablaba con su esposo.

Noté que eran de poco comer y que caminaban durante mucho tiempo. Eran partidarios decididos del aire libre.

Desde el primer momento que estuvo en el "Empress of Britain" se negó a firmar ejemplares de sus obras, que solícitos pasajeros se apresuraron a adquirir, con el deliberado propósito de poseer un autógrafo del Maestro. Se veía que se ponía realmente bravo cuando un desconocido se le acercaba con ese propósito.

Por eso el día que Marianita se le acercó, toda temblando, con una caricatura que acababa de hacerle un muchacho inglés que venía a bordo, para lograr su autógrafo, yo, que conversaba con el insigne escritor en esos momentos, estuve temerosísimo de una negativa más. Pero—¡cuál no sería mi sorpresa!—cuando noté que el gran viejo, después de examinarla complacidamente, gruñó:

—Oh, I look like a Reverend! (¡Oh! ¡parezco un sacerdote!)—y sin añadir una sola palabra sacó un lápiz del bolsillo y la firmó, entregándosela a la niña, que sorprendida no supo que decirle en señal de agradecimiento.

Esto ocurrió días después de la primera vez que habláramos Bernard Shaw y yo. Ello fué después del Canal de Suez, en el mar de la India. Yo me encontraba fumando un habano cerca de él. Le pregunté si le molestaba el humo, añadiendo que mi tabaco era de La Habana, un genuino veguero de Vuelta Abajo.

Me contestó que no le molestaba el humo, y al poco rato me preguntó que dónde estaba La Habana. Le dije que en las Antillas Occidentales y fué entonces un aluvión de preguntas a las que tuve que contestar:

—¿Qué forma de gobierno tienen los cubanos? ¿Son un dominio yanqui como el Canadá inglés? ¿O están sometidos a la administración militar del norteamericano? ¿Qué raza puebla la Isla? ¿Con quiénes comercian? ¿Qué productos poseen? ¿Existe civilización aborigen? ¿Qué transformaciones políticas y económicas ha sufrido la Isla? ¿Es su clima resistible por el extranjero? ¿Qué población tiene?

Como es natural, me esmeré en dar al ilustre dramaturgo una respuesta adecuada y comprensiva para cada pregunta. Me sorprendió el interés que demostraba, así como la ninguna pretensión que significaba el hecho de preguntarme tantas cosas que constan en cualquier manual. Lo que demuestra que Bernard Shaw, que lee tantas cosas, no lee manuales... ni estudia Geografía.

Después de esa conversación, ya siempre que nos encontrábamos a bordo o en alguna de las ciudades que visitó la población flotante del "Empress of Britain", nos saludábamos como viejos amigos. Nuestras señoras entablaron conocimiento y más de una vez ambos matrimonios recorrimos la cubierta unidos después de las comidas de a bordo.

En todos los lugares donde tocábamos, había siempre alguien que quería conocer a Bernard Shaw. En el Asia su nombre levantaba verdadero entusiasmo, y cuando le oí, por atención especial, su discurso en la Universidad de Hong-Kong, el que preconizaba a los estudiantes que era necesario quemar las universidades, aduciendo para ello respetabilísimas y paradójicas razones, y afirmando que no había nacido, después de Cristo, hombre mejor intencionado que Lenín, y que a él lo había hecho hombre la lectura de Carlos Marx, me quedé como quien ve visiones y pensé, involuntariamente, que su compañía, a pesar de sus hábitos morigerados, no era muy tranquilizadora para todo un señor Comisionado en Europa de la Defensa del Tabaco Cubano.

Todo esto, naturalmente, en guasa. Porque no he conocido hombre más correcto, cortés y considerado que mi ilustre amigo G. B. S., el paradójico autor de "La Extraña profesión de Mrs. Warren" y de la "Guía para la Mujer inteligente".

Por eso cuando en La Habana, después de visitar los alrededores y entusiasmarse con nuestro paisaje, nuestras calles y paseos y nuestras mujeres, vino a mi modesta casa a tomar té, en compañía de su esposa, me sentí orgullosísimo, como todavía lo estoy de ser lo suficientemente sencillo, para que todo un comunista como el egregio irlandés no me considere tan latoso y aceptase mi invitación, verdaderamente complacido.

¡Ah! Se me olvidaba decir que de todo lo que dijeron los periódicos que dijo Bernard Shaw en La Habana, él mismo me dijo que no creyera ni media palabra. Como hacía cada vez que hablaba con esa clase de gentes, de la que tiene la peor opinión.

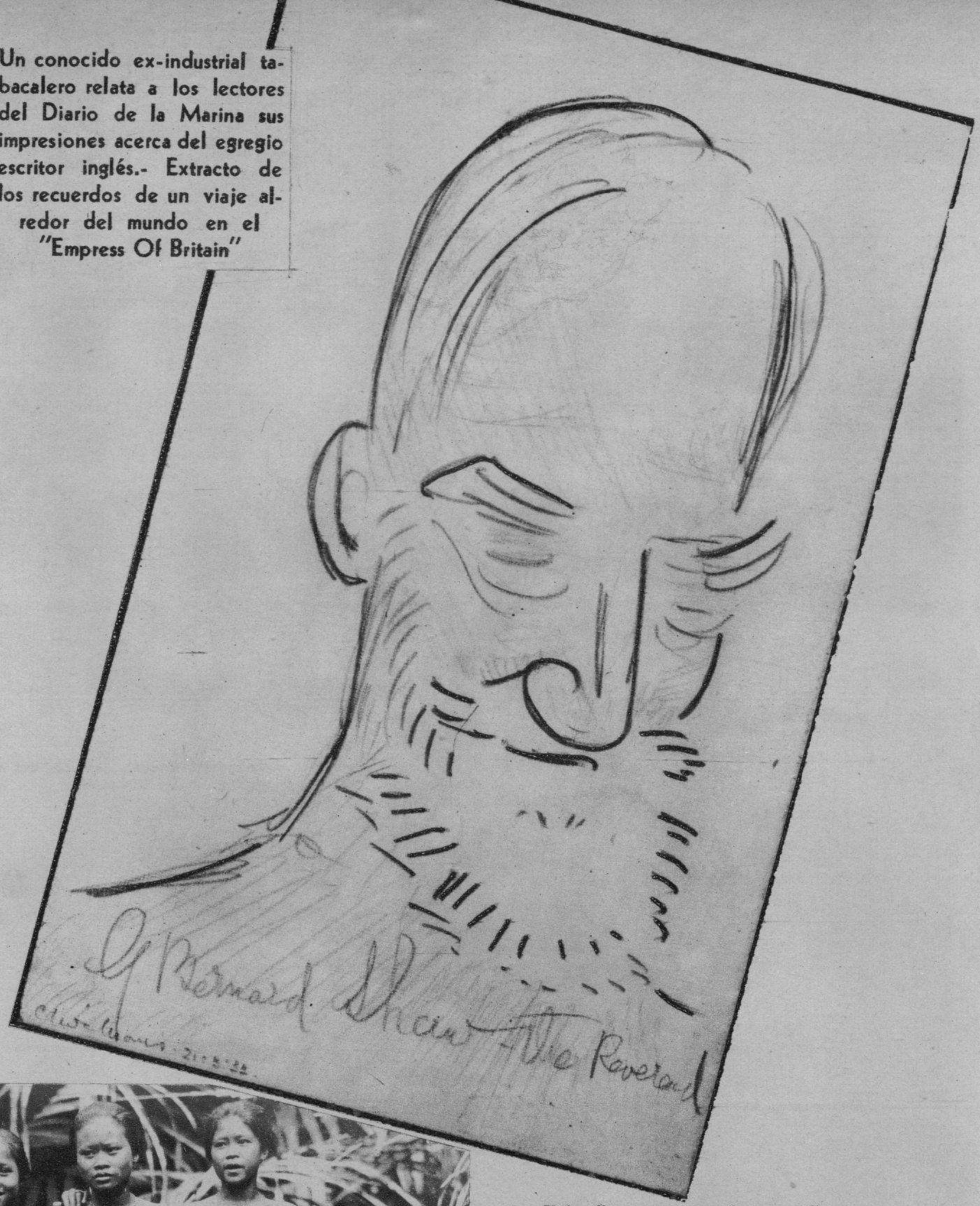

Unica firma puesta por Bernard Shaw durante el viaje que realizó recientemente en el "Empress of Britain", propiedad de la señorita Mariana Rodríguez López

Pues no me dijo, al decirle yo que quería que visitase el DIARIO, periódico de un siglo de existencia: "Oh! hang them all!" (¡Que los cuelguen a todos!).

Lo que yo me apresuro a decírselo a mis amigos del DIARIO, para que sepan la opinión que tiene Bernard Shaw de sus colegas...

Bellezas de Java

Un policía de tráfico en Singapore. El extraño artefacto en la espalda indica la dirección de los vehículos, sin necesidad de que mueva los brazos

M.E.C.D. 2016

NIÑOS

Francisco, Paula y Antonio del Valle y Goicoechea

Dámaso Goenaga y Pasalodos, José Antonio Córdova y Pasalodos, Fira Reicminie y Dámaso Pasalodos y Córdova

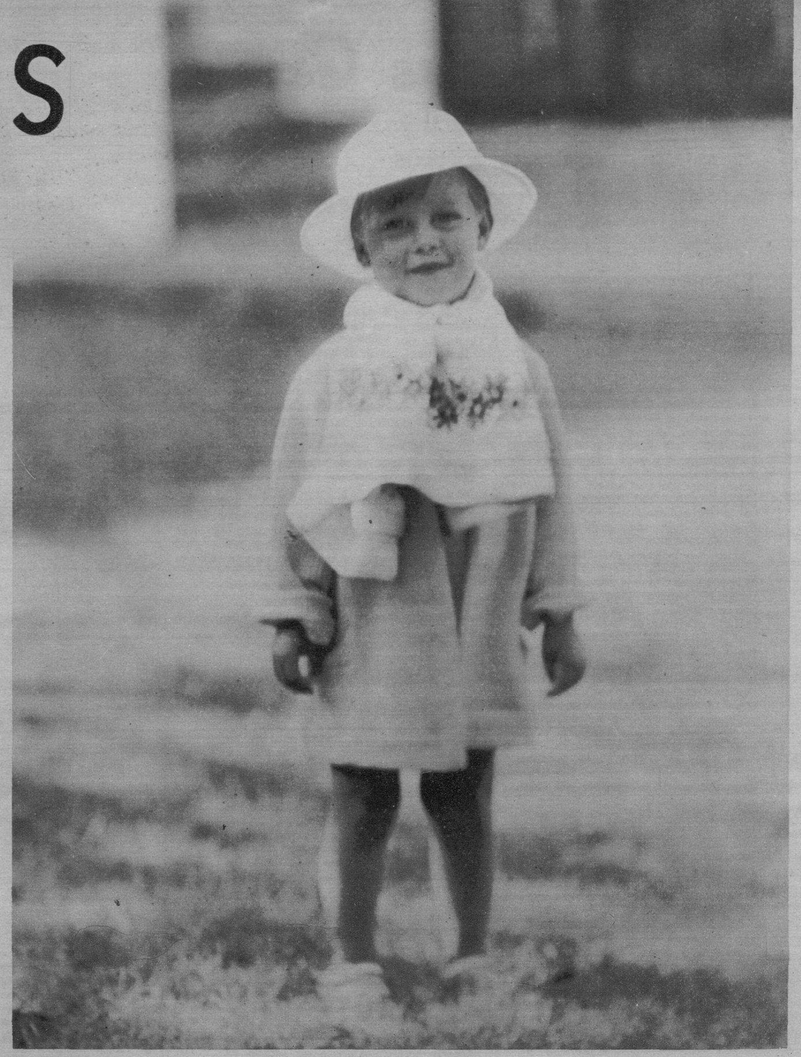

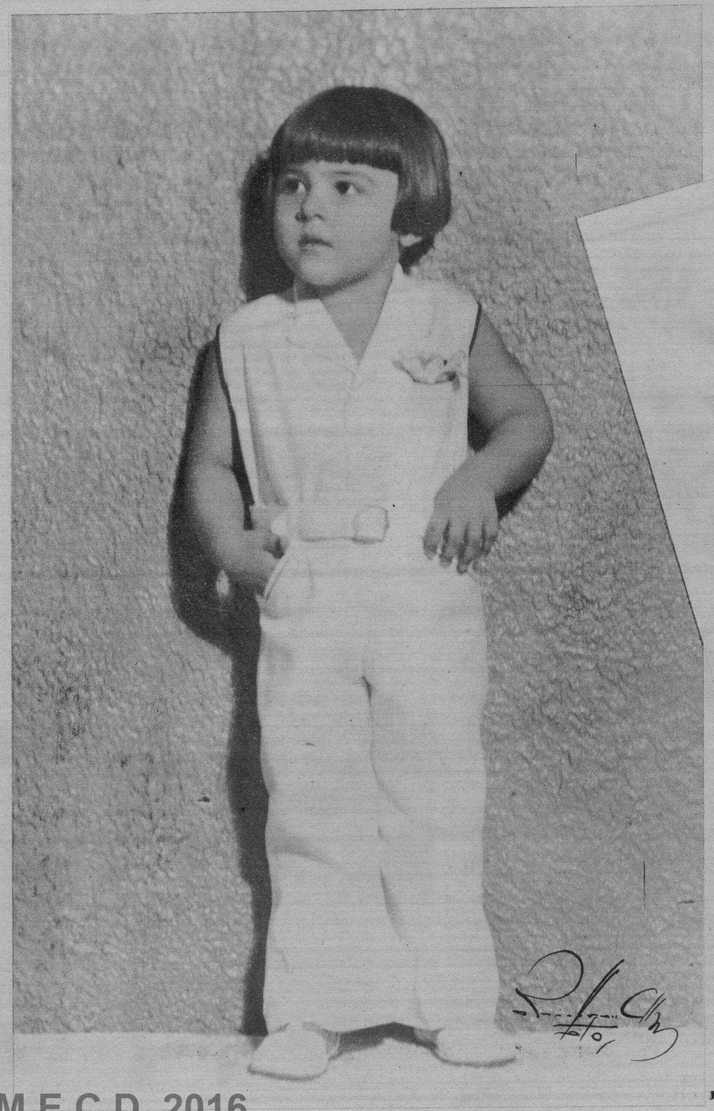

Jorgito Muñoz y González

Carmelina López y Alló (Foto Ignotus)

Anais Echavarri y Sánchez

María Carmen Gutiérrez (Foto Angel López.—Madrid)

María Cristina y Josefina Gelats y León

Julio Sanguily Betancourt

(Fotos Rembrandt)

M.E.C.D. 2016

Careta contra Careta

POR Xuani POPULOS

PREPARATIVOS PARA LA PROXIMA GUERRA

Es positivo que la situación actual del mundo no tiene arreglo pacífico, en manera alguna. Por lo menos si se juzga por la actitud en extremo belicosa de ciertos sectores de población en casi todas las naciones relacionadas con los problemas de la post guerra. El cumplimiento exacto de las cláusulas preventivas del Tratado de Versailles que obligan oficialmente a Alemania a limitar sus armamentos, ha sido imposible de lograr, sobre todo desde que se fundaron y funcionan una serie ilimitada de organizaciones oficiosas que tienen como único propósito restablecer el antiguo poderío militar del Reich, e intentar en el futuro cualquier acción reivindicatoria e invocando para ello el más pequeño pretexto.

Estas asociaciones patrióticas que el Gobierno alemán ve con muy buenos ojos, organizan a sus adherentes militarmente, sometiéndolos a un training extraordinario e instruyéndolos en el manejo eficiente de toda clase de armas modernísimas. Además con el pretexto de la cultura física y de las ventajas que en este sentido ofrece la disciplina militar, el gobierno facilita "instructores" que en realidad no son sino técnicos preparadísimos en los problemas que exponen y resuelven ante las mentes de un auditorio preparado a recoger esas enseñanzas.

En idéntico sentido, esas organizaciones mantienen equipos científicos, estupendamente preparados que trabajan continuamente en fábricas y talleres y laboratorios, ocupados en producir nuevos elementos mortíferos: gases, explosivos de fuerza desconocida integrados por elementos ignorados hasta el presente, y en la mejor manera de prevenirse contra el empleo de los mismos, caso de que el enemigo los poseyera también.

Es sabido de todo el mundo que el uso de gases de análoga naturaleza mortífera y otros elementos está prohibido por acuerdos internacionales suscritos por la mayor parte de las potencias en cuyos territorios existen inmensas fábricas de esas materias y que de una manera oficiosa adiestran tanto a sus ejércitos como a sus poblaciones civiles en el empleo de los mismos y el de los medios preventivos contra ellos.

Por eso en Francia se dictan, por el Ministerio de la Guerra, instrucciones como la que extractamos en seguida: "Respetuosa de lo convenido en pactos internacionales suscritos por ella, la Francia se obligará, al igual que sus aliadas, en evitar desde el inicio de cualquier conflicto bélico el empleo de gases asfixiantes y materias análogas, pero en el caso de que éstas sean empleadas por las otras partes envueltas en el conflicto, ya se tienen tomadas las medidas necesarias para reprimirlas y evitar el daño que ello pueda ocasionar".

Este documento oficial responde indudablemente a las siguientes manifestaciones oficiosas mantenidas por el teniente coronel alemán Nicolai en una conferencia pronunciada en Munich, el mes de mayo pasado ante un auditorio numeroso e importante:

"En Alemania, — dice Nicolai — que existen organizaciones independientes del Estado, como los "nazis" y los "cascos de acero", que poseen sus armamentos particulares y demás elementos de guerra no es difícil de preveer el momento en que si nuestro Gobierno se ve obligado por la fuerza de las circunstancias a ceder ante las demandas de los otros países, en un caso de legítima reivindicación de Alemania en la que vaya implícito el honor nacional, una de esas organizaciones poderosas se rebele contra esa actitud y, pasando por encima de la legalidad del Reich, movilice secretamente sus poderosos medios de combate. ¿Quién puede evitar que se movilicen secretamente tres mil aviones y de buenas a primeras comiencen a sembrar la muerte y el horror en los países vecinos? Tal actitud exigiría por parte del gobierno extranjero agredido una movilización inmediata para castigar a los agresores, cualquiera que éstos sean. El mismo Reich se tendría que movilizar hasta el límite para evitar ese movimiento sedicioso. Esta movilización del poder militar alemán para castigar (?) a los que habían violado su autoridad, frente a la movilización del poder extranjero perjudicado, ¿no traería inmediatamente un estado de guerra entre ambos países, ya que la movilización extranjera no se dirigiría contra los "rebeldes" al Reich, sino contra éste mismo? Y este sería el caso de manera indudable, ya que el Reich no iba a poder permitir la movilización de fuerzas extranjeras con el propósito de perseguir dentro de su territorio a varios millares de exaltados, fuera de la ley—en todo caso y siempre fuera de toda justicia—pero cuyo castigo y persecución únicamente compete a las autoridades alemanas. Y este conflicto ocurrirá de todas maneras, porque llegada la ocasión e impedido por esa carcoma que se cierne sobre el Reich que es el Tratado de Versailles, el Gobierno germano no tiene poder para evitarlo".

Estas dos declaraciones—dice un periódico suizo—que evidencian idéntico estado de ánimo, descubren más el verdadero espíritu que anima a los exbeligerantes, que todos los pactos internacionales que ellos suscriban en favor del arbitraje, de la limitación de armamentos, etc.

Y mientras exista esa tensión espiritual—consecuencia del estado económico y político que atraviesa el mundo en su hora actual—, se fabricarán gases en Alemania y en Francia, y en la U. R. S. S. y en Inglaterra y en los Estados Unidos. Gases que producirán la locura y la ceguera y la esfixia. Aunque se inventen a la par máscaras protectoras provistas de cristales irrompibles y que, no obstante la avería que pudiera dañarlos, permitan al que los porta continuar ejerciendo el sentido de la vista sin traba alguna, para los movimientos posteriores.

Y las enormes usinas alemanas que en tiempo de paz fabrican colorantes sintéticos, como esa viva tintura índiga que se extrae de monochorito de glycol, capaz de transformarse rápidamente en la mortífera hyperita, de la misma manera que las fábricas que hoy producen sedas artificiales, productos farmacéuticos, grasas, ácidos, etc., mañana producirán, en cantidades incalculables, lignita, que se extrae del amoníaco sintético, y los derivados de la hulla y el manganeso cuyas mezclas gaseosas producen un explosivo cuya fuerza destructora es enorme.

Calcule el lector los daños que pueden ocasionarse con el gas fosgeno: un solo avión, cargado con 150 kilogramos es capaz de destruir totalmente una ciudad de cinco millones de habitantes, en menos de una hora. ¿Y las bombas "Elektron", hechas de una mezcla de magnesio, óxido de aluminio de hierro y de bario que se disparan por una solución de clorato de potasa a una temperatura de 3.000 grados y que incendian simultáneamente toda materia sobre las que caen, inclusive las de naturaleza metálica?

¿Y qué decir del gas que acaban de inventar los ingenieros soviets que, según la memoria científica publicada acerca de sus efectos, "destruye instantáneamente todos los tejidos naturales, humanos, vegetales y animales sobre los que ejerce acción corrosiva hasta el punto que el cuerpo sobre el que cae presenta, al poco tiempo, el mismo que ofrecen los leprosos en su estado más avanzado"?.

Para Curar y Prevenir

EL

SALPULLIDO

USE

el genuino Jabón Germicida

NEKO

Pruébelo gratis

enviando este anuncio con su nombre y dirección a

PARKE DAVIS & Cía.

Apartado 1273. Habana.

M.E.C.D. 2016

LOS PADRES DE UNA NIÑA EMIGRANTE EN LOS E. UNIDOS PLANTEAN UN GRAVE PROBLEMA

DE NUESTRA REDACCION EN NEW YORK

Helen Vasko, protagonista inocente de este complicado problema

LA pequeña Helen tiene una gran muñeca de trapo, desgreñada, tan fea como pueda imaginarse, pero que para ella constituye su único tesoro. Helen no ve esa fealdad. En parte porque la imaginación de una niña de dos años le dá vida y belleza a su bebé de trapo y aserrín; en parte también porque la luz sólo entra a medias, peleando con las tinieblas, por los ojos de Helen.

Tiene un tumor canceroso en el ojo izquierdo, que le está quitando por momentos la vida, antes de que esos grandes ojos asombrados ante la inmensidad del universo hayan tenido tiempo de conocerla.

Sus padres, obreros de humilde condición, contemplan a la niña jugar en el suelo con la muñeca, y a ellos les sucede con la hija lo que a ésta con la muñeca; tampoco ven el defecto de su bebé. Dicen que la niña sólo tiene "catarro" y se niegan a creer las advertencias de los médicos. ¿Operación? ¡Qué disparate! Los médicos están completamente locos.

Uno de los doctores que primero examinaron a la niña se alarmó de su estado y explicó a los padres, en las frases más sencillas que pudo, la naturaleza de la dolencia de Helen. "Si no le hacemos una operación desesperada—dijo—esta niña morirá irremediablemente dentro de pocos días. Es preciso salvarle la vida, aunque pierda un ojo".

Ante la terquedad de los padres, el médico se vió obligado a solicitar la ayuda del Tribunal de Menores; y después de haberse celebrado una junta de médicos que sostuvo la opinión del primero, el juez dictó una orden para que se entregara la niña a las autoridades de sanidad, que procederían inmediatamente a salvarle la vida con todos los recursos de la ciencia.

Pero el juez no contaba con la trágica ignorancia de los Vaskos, padres de la pequeña Helen. Se negaron rotundamente a entregar a la niña, cerraron las puertas y ventanas de su humildísima vivienda, y las trancaron con fuertes maderos. Hirvieron grandes calderos de agua, y a gritos amenazaron con escaldar al primero que se atreviera a entrar por la fuerza a la habitación. Centenares de mirones y curiosos rodeaban la choza, porque era casi una choza la miserable casucha de los Vaskos, situada en una callejuela cercana a la carrilera del ferrocarril en el barrio más pobres de Hastings-on-Hudson, a corta distancia de Nueva York.

La madre de Helen tenía arrebatos de cólera y desbordamientos de ternura, pero aun en estos últimos momentos su decisión era firme. Comiéndose a besos y bañando en lágrimas a la infortunada hijita, decía: "Dios me la dió. Prefiero verla muerta que ciega, porque si Dios me la quiere quitar, yo me resigno". El padre, John Kasko, tenía ratos de duda. Esos señores bien vestidos que visitaban en un principio su casucha, y que se decían abogados, médicos y magistrados, le rogaban, le imploraban a él, humilde obrero; se sentaban a su lado y le explicaban punto por punto la necesidad de una operación; se sentía tentado a ceder. Pero ese deseo volvía a desvanecerse cuando contemplaba la inocencia reflejada en el rostro de la pequeña Helen, y la firmeza de su esposa.

Los abogados empezaron al fin a dudar también, y llevaron el caso al Tribunal Superior para estar más seguros. ¿Tenía derecho el estado para pasar por encima de la voluntad de los padres, cuando se trataba de salvarle la vida a una niña? ¿Hasta qué punto tienen derecho los padres sobre los hijos menores de edad? El caso, desde el punto de vista teórico, no tiene menos interés que desde el punto de vista práctico. El Tribunal Superior decidió sostener la orden del juez, sin perjuicio de que el caso vaya al Tribunal de Apelación, lo que se hará en estos días.

Mientras tanto, otro hecho viene a complicar las cosas. Los Vaskos, desesperados por el constante asedio de vecinos, curiosos y policías, decidieron fugarse una mañana; y antes del amanecer abandonaron, con la pequeña Helen y sus hermanitas, y con los pocos efectos personales que constituyen toda su terrenal riqueza, la casita de Hastings-on-Hudson, sin que hasta el momento de escribir estas líneas haya podido encontrárseles.

La historia queda por el momento trunca, pero el lector encontrará oportunamente el desenlace en las páginas de este diario. Ya se comprenderá que constituye todo un argumento de tragedia, para el novelista que busque entre el barro humano el material de donde debe modelar su obra. Porque, ¿quién puede culpar a los Vaskos, si no son responsables por su ignorancia, y sí es precisamente su amor por la pequeña Helen lo que los hace oponerse a la operación y no dar crédito a la voz de la ciencia?

Nueva York, abril de 1933.

El extraño caso de Helen Vasko. ¿Dónde se limita la autoridad paternal?

OPORTUNIDAD

De amueblar su casa a todo lujo por la mitad de precio.

Comedores desde $40. Cuartos desde $60, y Salas, desde $25. Todo caoba de primera, al contado y con ventajosas facilidades de pago.

Ejecución rápida de los encargos en todos estilos, cuyos proyectos o láminas pueden ver aquí o en su domicilio.

LA CASA RUISANCHEZ

ANGELES 13

(Esquina a Estrella)

TELEFONO A-2024

M.E.C.D. 2016

La Habana es la Ciudad que Menos Incendios Tiene al Año

¿Que ocurre desde que se produce la primera alarma hasta que llegan los bomberos?.- Vale más precaver que tener que lamentar.- Una entrevista con el Coronel Jefe de los Bomberos de la Habana, Sr. José Fernández Mayato

Transcurren solo seis o siete segundos desde el momento en que se recibe la alarma; los bomberos saltan de sus camas...

...descienden por los bajantes metálicos... y

¿CUANDO se fundó el servicio de incendios de La Habana?

—El servicio de incendios fué fundado por el Capitán General Miguel Tacón en 1835. Se compuso entonces de seis tercios, destinándose tres para el servicio de la ciudad amurallada y otros tres para el de sus arrabales. Pusiéronse a cargo de un teniente comandante, de un sub-teniente, un sargento y tres cabos en cada tercio de treinta plazas de artesanos. principalmente albañiles, carpinteros y herreros. Se les uniformó con casacas azul turquí, cuello y vivos rojos, cabos dorados, morriones y pantalones blancos, favoreciéndoseles con el fuero de milicias, y su subinspección se puso a cargo de un jefe de ingenieros.

—¿Cuándo se reorganizó por primera vez el Cuerpo de Bomberos?

—En 1859 se adquirió una bomba de vapor y se formó un solo tercio, dividido en tres brigadas: una de blancos, otra de pardos y otra de morenos. El presupuesto de sueldos y demás gastos de bomberos en aquel año fué de 17.186 pesos fuertes.

—¿Nos puede usted hablar de las modificaciones que el Cuerpo de Bomberos ha recibido desde la primera reorganización?

—En 1863, hace setenta años, se reorganizó por segunda vez el Cuerpo de Bomberos. Este organismo tenía 913 bomberos y 80 músicos. El morrión fué cambiado por el casco, y el pantalón largo blanco por uno azul con botas, que cubrían media pierna. En el año 1873, en septiembre, se creó el primer Cuerpo de Bomberos Voluntarios con una sola estación y una bomba de vapor de construcción inglesa, un carretel y unos pocos cientos de pies de manguera de lona. Existía, al mismo tiempo, un batallón de milicianos de color que cooperaba con los bomberos voluntarios. Estos bomberos se dividieron luego en camisetas rojas, llamados Municipales, y los del Comercio propiamente dicho, pero las rivalidades de nacionalismo, tan propias del carácter criollo, obligaron al Gobierno Intenventor Militar de la Isla de Cuba a que se dictase una orden—la número 1903—fusionando ambos cuerpos, y designando a ambos cuerpos "Bomberos de la Habana". Ya en esta época contaba con nuevo material de servicio, más estaciones y mejor material rodante.

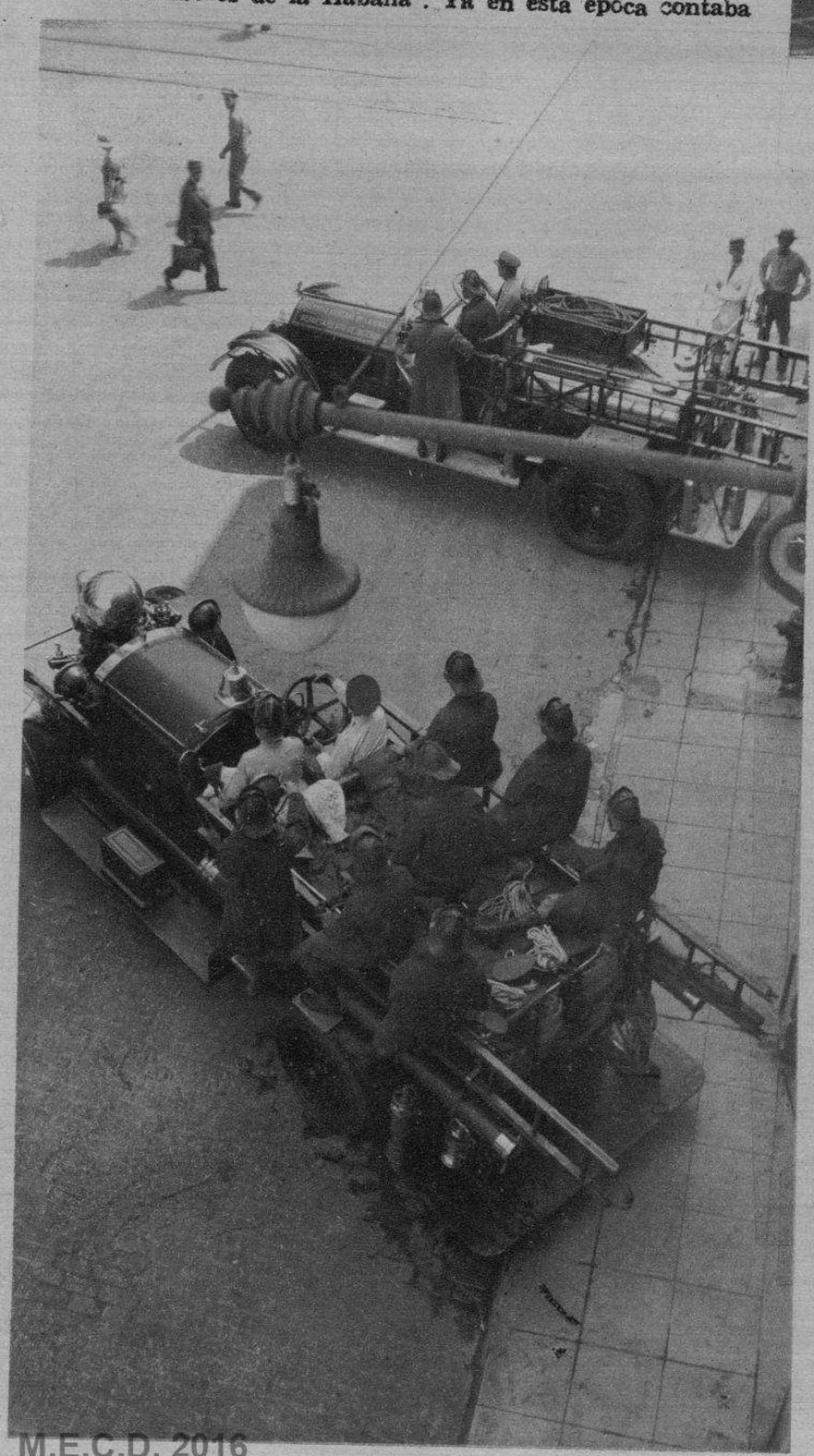

...acondicionados y dispuestos para llegar en menos de cinco minutos a cualquier punto de la ciudad donde se haya declarado el incendio

—¿Cuándo se transformó el actual servicio municipal?

—Data de la época del Gobierno Interventor, que estableció el cuartel "Magoon" y las guardias permanentes, pues hasta entonces no había más personal asalariado que el que cuidaba de las máquinas, caballerizas, material rodante, etc.

—¿De qué fecha data el actual servicio de prevención y extinción de incendios de la ciudad de la Habana?

—Del año 1916, haciéndose ejecutivo el acuerdo del Ayuntamiento de la Habana del año anterior, cuando se determinó municipalizar el servicio, haciéndose cargo de su mantenimiento dicho organismo. Se dotó a la nueva entidad bomberil con moderno material automóvil, organizóse el personal sobre base militar, empleándose en su documentación, impresos, libros, tarjetas de alistamiento, etc. Existían entonces tres compañías de personal de combate y una compañía de máquinas, y contaba con cerca de doscientos hombres escogidos, incluyendo la plana mayor, el servicio médico, el personal de combate y el del taller de reparaciones.

—¿Cómo está organizado el servicio en la actualidad?

—Dos compañías de bomberos de combate, cuyo número alcanza a 110, para los límites de la Habana, bajo la dirección de un jefe y un segundo jefe, tres capitanes y once tenientes, divididos en seis estaciones, de las cuales la número uno es la central en Corrales y Zulueta; la dos el Cuartel "Magoon", en Zulueta y Animas; la tres, en el Cerro; la cuatro, en Jesús del Monte; la cinco, en el Vedado, y la seis en Casa Blanca. Cada estación tiene su personal de choferes, teléfonos, personal de reparaciones y bomberos propiamente dichos. El servicio, que ahora depende de un departamento a cargo del primer jefe, se denomina "Prevención y Extinción de Incendios", siendo tan importante uno como otro.

—¿Cuántas bombas-automóviles tiene el servicio de extinción de incendios?

—Siete, de las cuales prestan servicio en la actualidad cinco, y una de vapor en Casa Blanca. Una ambulancia, dos carros escaleras, cuya altura llega a 85 pies de elevación mecánica, cinco carros químicos y tres cuñas del servicio de jefatura, además de ocho automóviles cerrados para prestar servicios de conducción de heridos a los hospitales y casas de socorros.

—¿Cuál es el estado de ese material?

—No se compran bombas ni carros de escalera desde el año 1916, pero las que posee el departamento, debido a la atención especial de que son objeto, rinden eficazmente su labor, aunque carecen de los adelantos logrados después de la adquisición de ese material rodante.

—¿Cuánto tiempo tardan los bomberos en llegar al lugar del siniestro, desde que se recibe la alarma?

—Como máximo seis o siete minutos. Depende del lugar donde se produzca la conflagración. El telefonista de guardia en la central recibe de la policía o de un teléfono automático cualquiera la alarma de incendio. Una vez confirmado ésto, se dá la salida al material de la zona donde ocurre el incendio, y si es necesario también se participa a la limítrofe que debe acudir en auxilio de la primera parte del personal. El tiempo exigido, desde que se da la señal de salida hasta que arranque el personal con el material rodante es de 10 segundos, pero, generalmente, se emplean sólo siete u ocho. Este record se supera en horas de la noche.

—¿Cuál es el record de servicios del departamento?

—Hemos dicho, anteriormente, que se divide en dos secciones propiamente dichas: la prevención de incendios, de la que se encuentran muy satisfechos los jefes, porque contribuye en grado sumo a evitar que se inician las conflagraciones, y cuando éstas no pueden prevenirse se usa el material del departamento de extinción. En el último trimestre la sección de prevención de incendios prestó 681 servicios de inspección en los establecimientos y edificios conceptuados como peligrosos: alambiques, garages, droguerías, ferreterais, teatros, etc., etc. En las inspecciones, que se realizan bajo la dirección de cuatro oficiales técnicos, se indican, sin carácter coercitivo, las medidas necesarias para evitar los incendios y su propagación, y el promedio altamente satisfactorio que se logra comparando los incendios ocurridos en los últimos tiempos con los que ocurrían en años anteriores, hacen que el departamento se encuentre orgullosísimo de la eficacia de la labor rendida. El departamento de extinción no tuvo más que 47 salidas en las seis estaciones, nueve en las horas de la mañana y 38 en las de la tarde y la noche, habiendo ocurrido solo dos siniestros de carácter grave. Todo esto hace que la Habana posea el record del menor número de incendios y accidentes en relación con su población y área, y también de que las pérdidas ocurridas con los fuegos sean mucho menores que en otros lugares, logrando de este modo que las primas de seguros resulten más bajas que en ningún otro lugar del mundo. Esto viene ocurriendo sin alteración desde hace nueve o diez años.

—¿El actual Distrito Central dedica especial atención a este servicio?

—El presupuesto anual asciende a $128.596 y $13.000 para atenciones, que en realidad es una suma muy modesta, si se tienen en cuenta los servicios que presta Dentro de ese presupuesto se mantiene un buen estado el material rodante, se han adquirido recientemente 6.000 pies de manguera, nuevos automóviles,

M.E.C.D. 2016

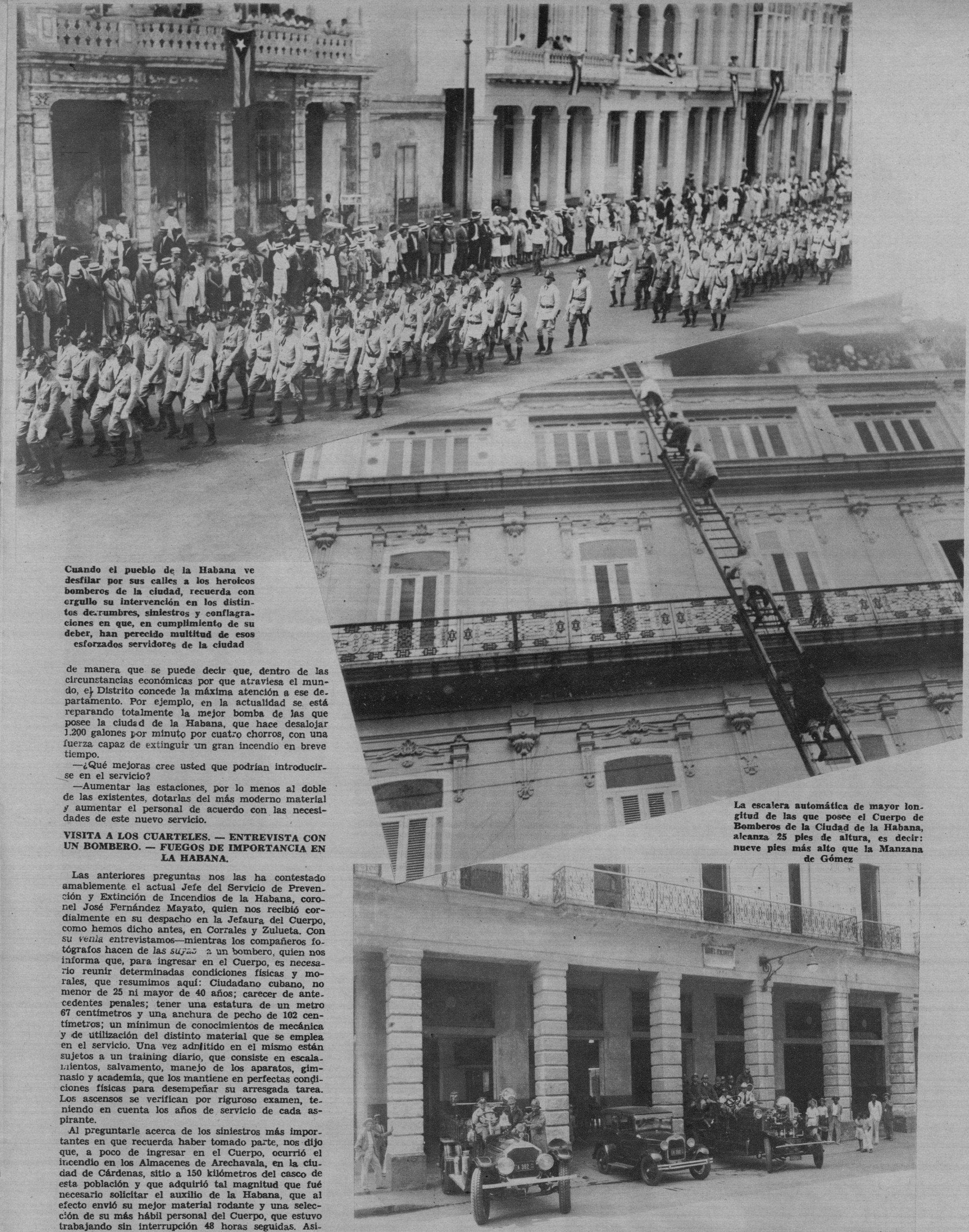

Cuando el pueblo de la Habana ve desfilar por sus calles a los heroicos bomberos de la ciudad, recuerda con orgullo su intervención en los distintos derrumbres, siniestros y conflagraciones en que, en cumplimiento de su deber, han perecido multitud de esos esforzados servidores de la ciudad

La escalera automática de mayor longitud de las que posee el Cuerpo de Bomberos de la Ciudad de la Habana, alcanza 25 pies de altura, es decir: nueve pies más alto que la Manzana de Gómez

perfectamente distribuídos en los carros en que acudirán al lugar del siniestro

de manera que se puede decir que, dentro de las circunstancias económicas por que atraviesa el mundo, el Distrito concede la máxima atención a ese departamento. Por ejemplo, en la actualidad se está reparando totalmente la mejor bomba de las que posee la ciudad de la Habana, que hace desalojar 1.200 galones por minuto por cuatro chorros, con una fuerza capaz de extinguir un gran incendio en breve tiempo.

—¿Qué mejoras cree usted que podrían introducirse en el servicio?

—Aumentar las estaciones, por lo menos al doble de las existentes, dotarlas del más moderno material y aumentar el personal de acuerdo con las necesidades de este nuevo servicio.

VISITA A LOS CUARTELES. — ENTREVISTA CON UN BOMBERO. — FUEGOS DE IMPORTANCIA EN LA HABANA.

Las anteriores preguntas nos las ha contestado amablemente el actual Jefe del Servicio de Prevención y Extinción de Incendios de la Habana, coronel José Fernández Mayato, quien nos recibió cordialmente en su despacho en la Jefaura del Cuerpo, como hemos dicho antes, en Corrales y Zulueta. Con su *venia* entrevistamos—mientras los compañeros fotógrafos hacen de las *suyas* a un bombero, quien nos informa que, para ingresar en el Cuerpo, es necesario reunir determinadas condiciones físicas y morales, que resumimos aquí: Ciudadano cubano, no menor de 25 ni mayor de 40 años; carecer de antecedentes penales; tener una estatura de un metro 67 centímetros y una anchura de pecho de 102 centímetros; un mínimun de conocimientos de mecánica y de utilización del distinto material que se emplea en el servicio. Una vez admitido en el mismo están sujetos a un training diario, que consiste en escalamientos, salvamento, manejo de los aparatos, gimnasio y academia, que los mantiene en perfectas condiciones físicas para desempeñar su arresgada tarea. Los ascensos se verifican por riguroso examen, teniendo en cuenta los años de servicio de cada aspirante.

Al preguntarle acerca de los siniestros más importantes en que recuerda haber tomado parte, nos dijo que, a poco de ingresar en el Cuerpo, ocurrió el incendio en los Almacenes de Arechavala, en la ciudad de Cárdenas, sitio a 150 kilómetros del casco de esta población y que adquirió tal magnitud que fué necesario solicitar el auxilio de la Habana, que al efecto envió su mejor material rodante y una selección de su más hábil personal del Cuerpo, que estuvo trabajando sin interrupción 48 horas seguidas. Asimismo nos dijo que, en época reciente, otros importantes siniestros en que tomó parte fueron el de la Agencia de la Kodak Cubana Ltd., en la calle de Neptuno, que duró dos horas y pico, y el de los tanques de gasolina de Belot, en Regla.

Una vez que terminaron su tarea los fotógrafos, el repórter emprendió camino a la redacción, convencido de que el Cuerpo de Prevención y Extinción de Incendios de la Ciudad de la Habana, aun cuando carece de los últimos adelantos, es uno de los primeros en ciudades de más de 600.000 habitantes, contando con un personal perfectamente entrenado y capaz de habérselas con las mayores conflagraciones.

FERRETERIA "EL CEPILLO"

Artículos de pesca. Pita algarrobada, anzuelos endorados, cordelerías, tarrayas, plomadas, etc., en todos tipos y tamaños.

Haga su consulta a SAN ROMAN sobre asuntos de pesca.

BELASCOAIN núm. 2-C. esquina a CONCORDIA

M.E.C.D. 2016

LA SEÑORITA TOREADORA

Por una torsión del cuerpo, y con los pies inmóviles, Juanita de la Cruz evita al toro, como el más experto matador

Con la espada en la mano derecha, y en la siniestra la muleta, Juanita aparece lista para la suerte suprema

LAS mujeres que saben subir a las alturas casi tan alto como los hombres, y volar tan lejos como ellos, han descendido ahora a la arena de la plaza de toros con Juanita de la Cruz, joven mecanógrafa madrileña, que experimenta una verdadera alegría cada vez que afronta en el redondel a la bestia furiosa y traidora, a la que maneja armoniosamente con los juegos maravillosos de su capa.

Desde su juventud, la señorita de la Cruz manifestó su pasión por las corridas de toros. Niña aun, organizaba en el comedor de su casa corridas en las que las sillas y la mesa encarnaban los papeles principales. Sus padres, indulgentes con lo que creían una inocente manía, la dejaban destrozar el inocente mobiliario, sin imaginar que ello fomentaba en la joven criatura imágenes que luego iba a llevar a la realidad.

Al fin logró vencer la resistencia familiar, y en cuanto creció quiso tomar parte en los torneos, debutando en Ciudad León, y volviendo a torear en otra novillada en Ciudad Real.

Sostiene la señorita Juana de la Cruz que el peligro que corre en las plazas de toros es mucho menor que el que corren los aviadores de los grandes "raids", y afirma que si la dejaran se dedicaría profesionalmente a esa actividad.

Para que esto sea posible, se hace necesario modificar el reglamento dictado por la monarquía española el 12 de julio de 1930, que prohibe que las mujeres tomen parte en las corridas, reglamento que se aplica estrictamente en España, pues una reciente circular del Ministro del Interior así lo dispone.

La señorita De la Cruz no tiene mayor placer que a dicha autoridad republicana que suscriben los principales empresarios de corridas, los cronistas especializados en la descripción de estos espectáculos y varias figuras femeninas españolas de importancia, así como algunos toreros famosos, solicitando la revocación de dicha disposición legal, puesto que, encontrándose con aficiones para torera, no ve el motivo por el cual no pueda ganarse su vida de ese modo.

La señorita De la Cruz no tiene más placer que vestirse de seda, calzar las zapatillas y armada con su capote y la espada, acercarse al toro, efectuar las suertes de reglamento y, en definitiva, matarlo en medio del redondel.

Después de estas sensaciones tan emotivas, ¿cómo es posible exigirle a la señorita De la Cruz que vuelva a sus ocupaciones como mecanógrafa?

Juanita saludando a sus admiradores

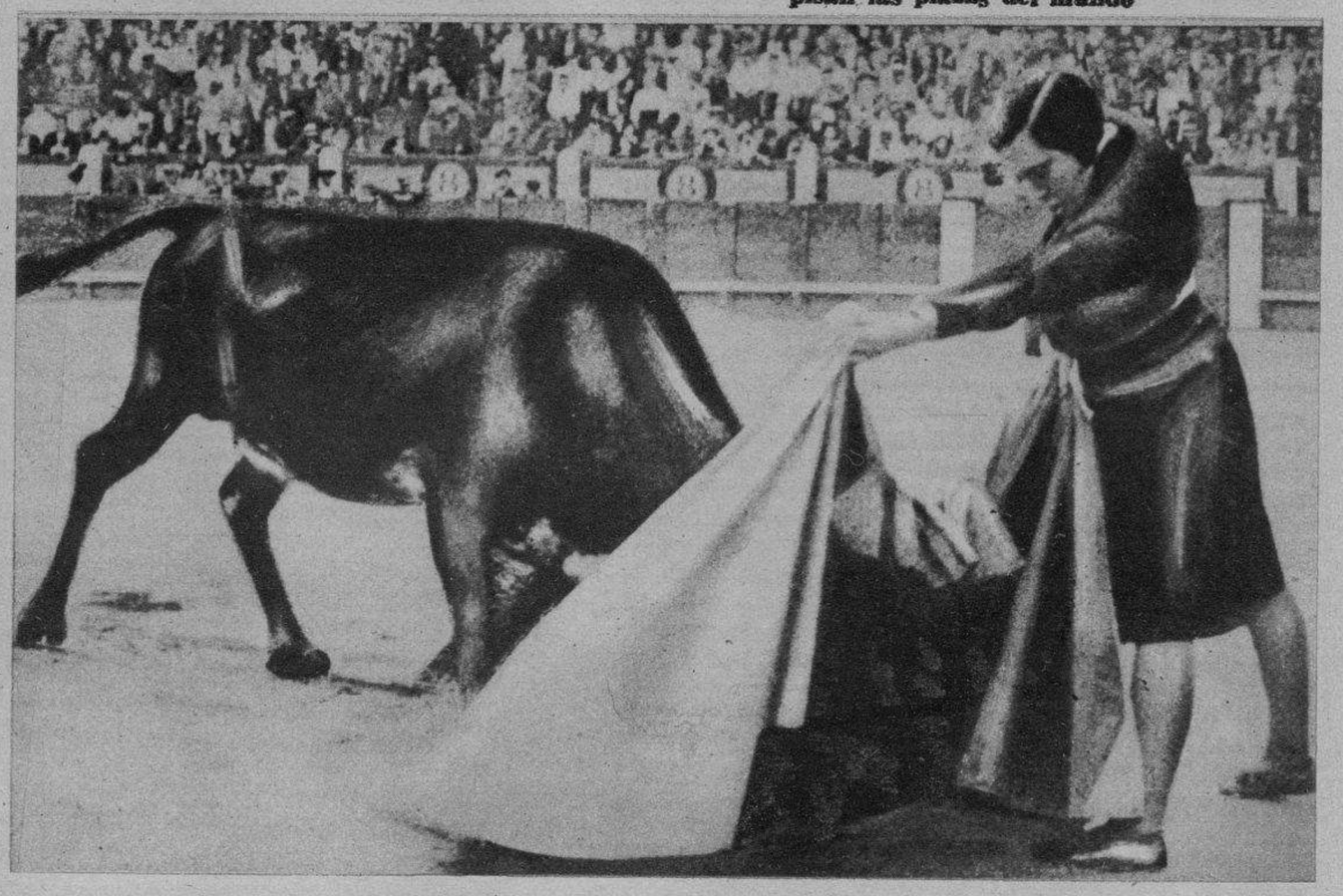

Delante del enemigo, Juanita de la Cruz hace filigranas que le envidiaría el torero más astuto de los que hoy pisan las plazas del mundo

M.E.C.D. 2016

RINCON DE LIBROS MEXICANOS

POR R. H. VALLE

LOS investigadores de Historia fueron los que más trabajaron dentro de la producción bibliográfica mexicana de 1932, según puede verse por la lista que va a continuación: "Crónica de Michoacán", por Fray Pablo Beaumont, editada en tres volúmenes por el Archivo General de la nación; "Hierros de Oaxaca", por Enrique A. Cervantes (Monografías del Gobierno del Estado, Oaxaca); "La conquista y colonización española en México", por Luis Castillo Ledón (Imprenta del Museo Nacional); "Las exploraciones en Monte Albán (Instituto Panamericano de Geografía e Historia) y "La tumba 7 de Monte Albán es mixteca", por Alfonso Caso; "La evolución del periodismo en la península de Yucatán desde la introducción de la imprenta hasta nuestros días", por Carlos R. Menéndez; "La tragedia zapatista" y "Francisco I. Madero y la verdad", por Alfonso Taracena; Anecdotario de provincia", por Fulgencio Vargas (Talleres tipográficos "El Noticioso", Guanajuato); "México en el teatro", por Rodolfo Usigli; "Un fraile prócer y una fábula poema" (estudio acerca de Fray Matías de Córdoba), por Flavio Guillén (Tipografía Nacional, Guatemala); "El petróleo en México, por el Ing. Ezequiel Ordóñez; "Mina el mozo, héroe de Navarra", por Martín Luis Guzmán (Espasa-Calpe, Madrid); "Un radical problema guadalupano", por Alfonso Junco; "Vida del beato Fray Bartolomé Gutiérrez", por Jesús García Gutiérrez; "La revolución agraria en México", por el Lic. Andrés Molina Enríquez; "Tasco. Su historia, sus monumentos, características actuales y posibilidades turísticas", por Manuel Toussaint (Edición de la Secretaría de Hacienda); "La primera imprenta en Coahuila", por Vito Alessio Robles (Editorial de la Universidad Nacional); "La expansión territorial del imperio mexicano", por Javier O. Aragón (Imprenta del Museo Nacional); "Causas de la Independencia de México y de América Española", por José bibliográfico de don Manuel Eduardo Epigmenio Santa Robles; "Estudio bio. de Gorostiza", por María Esperanza Aguilar.

•

La Secretaría de Relaciones Exteriores editó "Bosquejo histórico de la agregación a México de Chiapas y Soconusco, y de las negociaciones sobre límites entabladas por México con Centro América y Guatemala", por Andrés Clemente Vázquez; "Un programa de política internacional", por Juan Francisco de Azcárate; y "La civilización maya-quiché", por Luis Chávez Orozco.

• • •

Varios fueron en 1932 los libros de ensayos, cuentos, novelas y literatura retrospectiva que se publicó en México. Entre los primeros figuran: "Los banquetes", por Renato Leduc; "El señor de palo", por Efrén Hernández; "Imagen de nadie", por Héctor Pérez Martínez; "Ruta", por Rubén Salazar Mallén; "Claustro", por Luis Octavio Madero; "Figuras de papel", por Eduardo Luquín; "El caballero matón" (Arquetipo), por Andrés Iduarte; "Calendario de las más antiguas ideas", por Carlos Barrera, y "Umbral", por René Tirado Fuentes.

Entre los libros de cuentistas, hay que mencionar: "Espectro", por Jorge Useta (Editorial Araluce, Barcelona); "Grito", por Francisco Sarquis (Editorial Gleba, Jalapa, Ver.), y "Del tiempo pasado" y "Amores y Picardías", por Artemio de Valle-Arizpe, cuyas reconstrucciones del pasado colonial mexicano figuran al lado de "Don Victoriano Salado Alvarez y la conversación en México".

• • •

"La luciérnaga", de don Mariano Azuela (Espasa-Calpe, Madrid), apareció al mismo tiempo que "Marcela" (Farrar and Rinehart, New York); y puede incluirse entre la producción novelística: "Los modernos" y "El dolor de ser máquina", por Eduardo J. Correa; "Vae soli", por Perfecto Irabién Rosado; "María de los Angeles", por Guadalupe Unda, Vda. de Sáenz, y "Sombras", porÁrsila, viuda de Urueta.

• • •

Entre los estudios de interpretación los principales son: "La santificación de Sor Juana Inés de la Cruz", por Genaro Fernández McGregor; "Algunos aspectos de la lírica mexicana", por Enrique González Martínez. Se hicieron nuevas ediciones, entre ellas "Discursos patrióticos", por Ignacio M. Altamirano (Selección de Manuel Toussaint); "Cuentos", de Micrós (Editorial Orientaciones); "La sinfonía del Popocatepetl", por el Dr. Atl (traducción al italiano por el Dr. G. V. Callegary); "El pirata", por Justo Sierra O'Reilly; y "Perfiles de Tasco", por Francisco Monterde.

• • •

La Universidad Nacional editó la "Antología de Juan Wolfgango Goethe" (honemaje del Comité Goethe); y otros libros para ser tomados en consideración por los bibliógrafos, son "Hacia una literatura proletaria", antología de Lorenzo Turrent Rozas (Ediciones Integrales, Jalapa, Ver.); "Miga", por F. Palavicini (Talleres de "Excelsior"); "Mexicanas modernas", por Alfonso Taracena (Editorial Bolívar); "La ciudad roja", por José Mancisidor; "La mística del sacromonte", por Rodolfo González Hurtado (Espasa-Calpe, Madrid), y "Estampas vernáculas", por Héctor Sánchez Azcona.

México, abril, 1933.

●

COMO VI LA REPUBLICA ESPAÑOLA (Película Impresionista). Roberto Núñez y Domínguez. México, 1933.

Los acontecimientos políticos como las grandes montañas—decía el gran Bolívar—deben admirarse desde lejos y estudiarse muy de cerca. Nunca mejor oportunidad para conocer detalles de aquella hora suprema en la cual el pueblo español decidió por su votación popular, compacta, firme, cívica y serena, un cambio radical en su régimen de gobierno, dando la sensación de una disciplina, una convicción y una solidaridad que ha causado la admiración de los estadistas sajones, quienes se creían que en sus naciones respectivas se vinculaban, como un privilegio, los deberes y derechos de la formal ciudadanía y la robustez de las instituciones democráticas.

Núñez y Domínguez, con una curiosidad de activo repórter, una visión de inteligente político, en un estilo literario, dúctil y elegante que facilita la aceptación de su criterio imparcial, analítico, y con descripciones amenas, como espectador que ha seguido paso a paso los aontecimientos, nos enseña los primeros y vacilantes pasos de un gobierno nacido al calor de un intenso movimiento popular, las naturales demostraciones de un fenómeno social inesperado, las violencias revolucionarias de los extremistas y sus admirables comentarios acerca del difícil e imponente problema agrario en las provincias meridionales.

Un recio capítulo de este folleto que se lee con deleite y se acaba con la pena de que no continúe, es aquel que dedica a los hombres más destacados del nuevo régimen, como el Dr. Fernando de los Ríos, Alcalá Zamora y Alvarez del Vayo, a quien entrevista señalando puntos de vista en sus impresionales personales para fijar el carácter y las tendencias de sus actuaciones, pero entre ello resalta, así como en un grabado de acero, la figura severa y ejemplar del Cardenal Segura, intransigente y sobrio, tenaz en su protesta, estoico y majestuoso ante el drama nacional. Núñez y Domínguez ha creado párrafos de una elocuencia y una sinceridad extrema, al juzgar al hombre que en su triple dignidad de Cardenal, Arzobispo de Toledo y Primado de las Españas, se le considera responsable, por sus anatemas, de las primeras dificultades que encontró en su camino el Gobierno de la naciente República.

El resultado de las elecciones que acaban de efectuarse, le dá mayor actualidad al libro del camarada Núñez y Domínguez, haciendo más seguras nuestras convicciones acerca de la consolidación de los ideales socialistas y sus hombres representativos que van gradualmente, no obstante frente a obstáculos tradicionales, realizado en la nueva España la obra reivindicadora en toda la trascendental magnitud que exigen la fe y el optimismo que nacen de sus conquistas revolucionarias.

Juan ANTIGA

ULTIMOS LIBROS

MARTIN'S SUMMER. Vicki Baum.
MEMOIRS OF A BRITISH AGENT. Lockhar.
PSYCHOLOGY OF SEX. Havelock Ellis.
L'ORAGE SUR LA MAISON. Silvestre.
LES GARDIENS. De la Bréte.
SOUVENIRS DE LA PRINCESSE METTERNICH.
VIE ORAGEUSE DE MIRABEAU. De Jouvencl.
CHEVAUCHEE AU GOUFFRE. Margueritte.
ALEXANDRE II. Paléologue.

CASA BELGA

O'REILLY 59

Creación de los mismos fabricantes de las camisas PREMIER y Corbatas FANCY CLUB

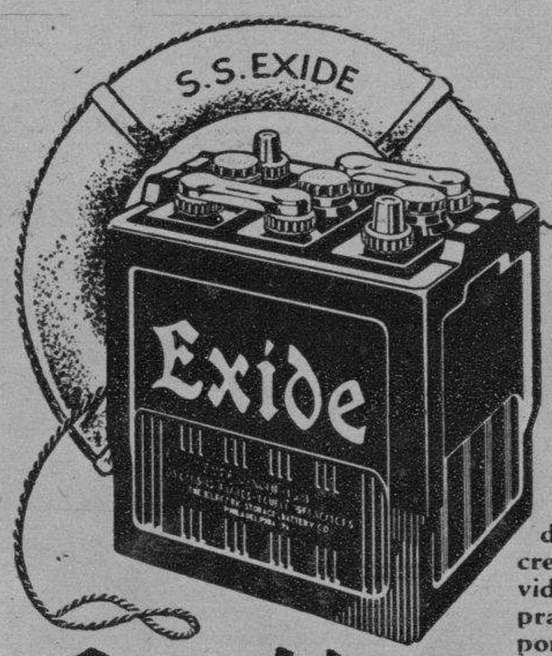

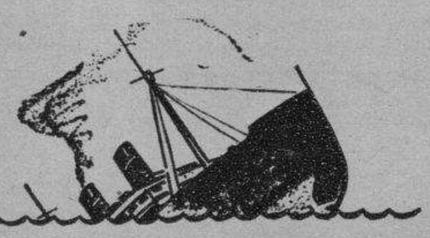

¿Optaría por un salvavidas barato?

La seguridad del automóvil y del mismo automovilista depende del acumulador más de lo que se cree. Nadie optaría por un salvavidas barato, ¿por qué entonces comprar un acumulador, simplemente porqué es barato, a riesgo de que falle en el momento crítico?

No corra el albur de comprar un acumulador desconocido cuando puede adquirir uno famoso en todo el mundo por su seguridad y larga duración. El acumulador EXIDE creado para su auto representa 44 años de constante esfuerzo para obtener el acumulador más seguro del mundo.

Exide

Distribuidores para Cuba:
COMPAÑIA NACIONAL DE ACUMULADORES, S. A., HABANA
Ave. de la República 93, Tel. M-1524

THE ELECTRIC STORAGE BATTERY COMPANY, Philadelphia, E.U.A.N. 23

Interésese en conocer el novísimo zapato marca «RUBIO» con tacón y sin tacón. De lona y espléndida suela de goma.

IDEALES PARA NUESTRO CLIMA. ¡MUY FRESCOS!

Pídalos a su peletero o llame a los teléfonos A-2423, A-5537, A-4875 que informarán amablemente.
OFICINAS EN LA HABANA: Oficios 18
FABRICA: Factoría 17, Santiago de Cuba.

M.E.C.D. 2016

SECCION GRAFICA DOMINICAL

DIARIO DE LA MARINA

HABANA
30 DE ABRIL
1 9 3 3

Actualidad -- Deportes -- Sociedad -- Modas -- Cine -- Literatura -

OTRA FOTO de los estudiantes centroamericanos que asistieron a la fiesta ofrecida por las autoridades francesas en el Hotel de Ville, a todos los estudiantes extranjeros radicados en París. Aquí aparecen, en unión del Alcalde de la Ciudad de la Luz, Sissi Durland, Fernando Lugo Viña, Bayron Carbonell, René Villaverde y otros cubanos allí residentes
(Foto cortesía J .R. V.)

LOS JOVENES deportistas matanceros "Coquito" Quesada y su compañero Mandi Uriarte, quienes obtuvieron medalla de oro en el campeonato de han-ball celebrado recientemente en el Liceo de Matanzas
(Fotos Julio Sicre. Matanzas)

ALGUNOS DE los alumnos del Instituto de Ciegos "Varona Suárez", en el acto celebrado en memoria del fundador de dicha benéfica institución con motivo del aniversario de su muerte

(FOTOS ESPECIAL)

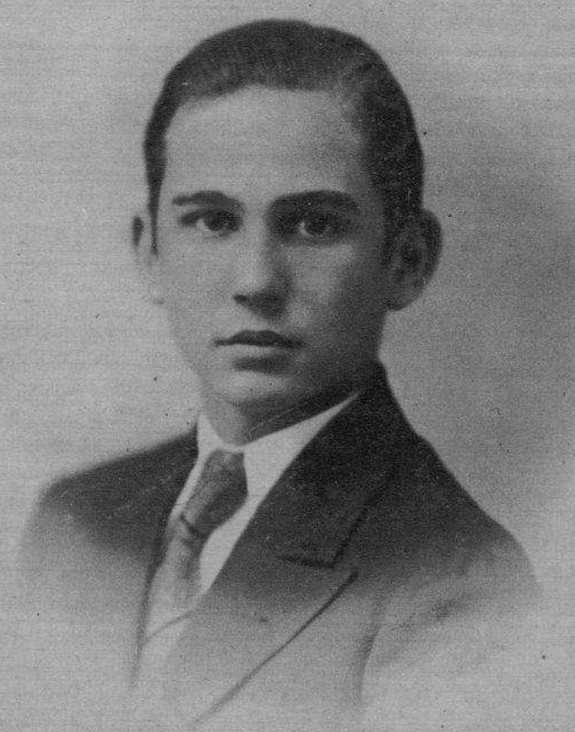

PRESIDENCIA del acto celebrado en la fundación para ciegos "Varona Suárez", con motivo del quinto aniversario del fallecimiento del notable médico y político a quien se debe la creación de dicha institución cultural

Impreso en los talleres del DIARIO DE LA MARINA. Habana, Cuba.

M.E.C.D. 2016