1A SECCION 1

El DIARIO DE LA MARINA es el periodico más antiguo de Cuba Fué fundado en el año mil ochocientos treinta y dos.
SERVICIOS ESPECIALES DE ESPAÑA

DIARIO DE LA MARINA

SERVICIO DE «THE ASSOCIATED PRESS». Esta queda autorizada para usar nuestro servicio y noticias de información.
HILO DIRECTO CON NUEVA YORK

1A SECCION 1

AÑO CIENTO UNO.—NUMERO 49. ACOGIDO A LA FRANQUICIA POSTAL HABANA, SABADO, 18 DE FEBRERO DE 1933.—SANTOS SIMEON Y ELADIO. TIEMPO PARA HOY: BUENO EJEMPLAR: 5 CENTAVOS

LOS ESTADOS UNIDOS SE HAN HECHO CARGO DE LOS NEGOCIOS COLOMBIANOS EN EL PERU

Los menesterosos a cargo de Sanidad pasan hambre, teniendo $80.000,000

Se cree que el incendio ocurrido en Sanidad tuvo por finalidad la destrucción de pruebas de delitos

Parece que existe interés en hacer desaparecer los documentos sobre propiedades de la Beneficencia, que están en poder de particulares. Se investigan las propiedades en toda la Isla

IMPRESIONES

LA alegría al través del dolor.

He ahí la filosofía de Beethoven.

Este genio musical, cuya obra maestra hemos de oír por ver primera en Cuba el domingo próximo, dijérase que es un contemporáneo nuestro cuya alma añora, en un mundo sin fe y obseso de materialismo, los valores espirituales despreciados.

Su Novena Sinfonía expresa un anhelo de amor universal que aunque inspirado en la Oda a la Alegría, de Schiller, bien pudiera afirmarse que es la realización musical del "Gloria a Dios en las alturas y en la tierra paz a los hombres de buena voluntad".

De aquí que el tema principal del último tiempo de la Sinfonía se haya pensado en convertirlo en el himno de la paz.

La paz necesita ser expresada también en el lenguaje de Orfeo. Como muy bien ha dicho en nuestro periódico Armando Mencía, "la música puede aumentar o contrarrestar un sentimiento o una idea", por su "poder psicológico innegable".

Y es altamente curioso que la música, de la que se dice que amansa las fieras, haya estado y esté aún al servicio de los instintos bélicos de la humanidad. ¿Qué nación no tiene su himno? ¿Y qué es un himno sino un canto de guerra? Desde "Allons enfants de la patrie"... hasta "Al combate corred bayameses", pasando por el "Aé, Aé, la Chambelona", los himnos nacionales preceden y acompañan la acción bélica o revolucionaria de los pueblos.

La paz, en cambio, yace carente de lenguaje para hablar al sentimiento de las multitudes, y cuando se escuchan algunas notas que hablan del amor entre los humanos es porque resuenan en la oquedad de las iglesias.

La paz necesita también de su himno. Ella ha de imponerse al mundo no sólo con la fría lógica de sus argumentos, sino con los recursos psicológicos a que apelan los que saben cómo excitar a los hombres para lanzarlos unos contra otros.

El doctor Miguel Céspedes Alvarez, secretario de Sanidad, como consecuencia del incendio ocurrido recientemente en el negociado de Archivo y Correspondencia de la Dirección de Beneficencia, desea conocer, con urgencia, la cuantía y el número de bienes que tienen todas las instituciones benéficas de la República y que dependen de aquella Dirección.

Un letrado ha sido designado para investigar los bienes propiedad de las instituciones benéficas, que radican en la provincia de Pinar del Río. Según el capitán Dobal, en reciente visita de inspección girada, pudo comprobar que la mayoría de esos bienes se encuentran en manos de particulares.

El jefe de la Sanidad también ha designado al doctor Julio Villoldo, jefe de la Consultoría, para que con su auxiliar, el doctor Carlos M. Piñeiro y otro grupo de abogados que ellos nombrarán, formen una comisión técnica que realizará la investigación de las propiedades de las distintas instituciones que radican en la provincia de la Habana. Esas instituciones son los Hospitales «Nuestra Señora de las Mercedes», el de Dementes de Cuba» (Mazorra), Nacional General Calixto García, San Lázaro (Rincón), de Santiago de las Vegas o Creche Antonio Maceo, Casa de Beneficencia y Maternidad y otras.

El doctor Estrada, letrado de la Secretaría, ha recibido instrucciones para que continúe, activamente, la investigación que realiza en las instituciones de beneficencia de la provincia de Camagüey que, como en el caso del Asilo Padre Valencia, parece no están del todo clara sus documentaciones, o mejor dicho, el pago de arrendamientos de grandes extensiones de terrenos convertidas en fincas de explotación particular, que no tributan y en tanto los reclusos del Asilo están, casi, pasando hambre.

Otro letrado tiene a su cargo las investigaciones que corresponden a las Instituciones de Matanzas, Santa Clara y Oriente.

DIARIO DE LA MARINA ha dado a conocer, extraoficialmente, algunos de esos informes, Son de gran importancia, y, de comprobarse muchos de los hechos advertidos por el doctor Dobal, puede que se originen causas por delitos graves.

En su charla con los reporters que tienen a su cargo las informaciones del Departamento, el secretario de Sanidad, doctor Céspedes, trató sobre el incendio ocurrido días pasados en el Negociado de Archivo de la Dirección de Beneficencia y que destruyó gran número de importantes expedientes.

Declaró que, a reserva de la investigación, que practica el juzgado de instrucción de la sección cuarta y los distintos cuerpos de seguridad, para llegar a conocer el origen del siniestro, había designado al segundo teniente, Aurelio Naranjo, por una parte, y por otra al letrado doctor Carlos M. Piñeiro y al inspector general de Sanidad y de Beneficencia, doctor José Prats, y al propio director de Beneficencia, doctor José Antonio Clark, para que con el concurso de varios competentes empleados, lleven a cabo las investigaciones necesarias, acerca del referido fuego.

Dichos comisionados examinarán igualmente los documentos que también pudieron haber sido pasto de las llamas, con el propósito de hacer desaparecer las pruebas sobre detentaciones de bienes de la Beneficencia Pública, pues el siniestro ocurrió precisamente cuando se estaban llevando a cabo investigaciones para la depuración administrativa del proceder de los funcionarios, que manipularon dichos cuantiosos bienes.

«De todas maneras, agregó el Jefe de la Sanidad, existen elementos de prueba suficientes para que no se pierda ninguna propiedad de la Beneficencia Pública, sean quienes fueren los que las mantengan en su poder».

El doctor Céspedes no está dispuesto a que no obstante tener la Beneficencia Pública cerca de ochenta millones de pesos en propiedades y valores, los asilados menesterosos, etcétera, estén pasando miseria, como a cada momento se publica ocurre en tal o cual institución.

«He de llegar, terminó diciendo el doctor Céspedes a los periodistas, en el curso de las investigaciones dispuestas, a depurar responsabilidades de los funcionarios o empleados en la pérdida de valores y propiedades por el incendio ocurrido, entregándolos a los Tribunales de Justicia».

La casa Wolfe Comp. ofrece su ayuda a S. Vicente de Paúl

El llamamiento del doctor José I. Rivero ha tenido una resonancia considerable

Cada día, felizmente, las más prestigiosas firmas comerciales nos hacen la merced de confiarnos su participación generosa en esta pía cruzada en bien de tanto inocente que en el Asilo de San Vicente de Paul tienen—tendrán, también, puede asegurarse ya—hogar y guía educacional.

De esa laya la oferta que nos place copiar del Sr. Groene, caballeroso Representante en Cuba de los productos Wolfe, de Holanda:

Habana, Cuba 17 de febrero de 1933.

Señor José I. Rivero,
Director del DIARIO DE LA MARINA. Habana. Muy señor mío: He leído, con verdadero interés sus «Impresiones» del día 15 de este mes y también lo que publicó ayer el DIARIO DE LA MARINA con respecto al propósito que hay para, por mediación de ese tan acreditado periódico, contribuir a recaudar fondos y así aliviar en lo posible la aflictiva situación del Asilo «San Vicente de Paul».

Me permito en nombre de mis representados, los señores Udolpho Wolfe Company, Rotterdam, Holanda, fabricantes de la afamada y tan acreditada ginebra aromática de Wolfe brindar su concurso en la forma que usted estime conveniente. Le ruego, pues, tenga la amabilidad de indicarme la forma en que puede la casa antedicha contribuir a esta obra benéfica y soy, de usted affmo. y atto. S. S.

Aug. Groene.

CONTINUASE ESTUDIANDO LA LEY SOBRE EL GANADO

La comisión especial de senadores que estudia el Proyecto de la Ley Ganadera, se reunió esta mañana.

Poco se adelantó, sin embargo, porque el doctor Viriato Gutiérrez, que había quedado en llevar algunos importantes datos, no pudo concurrir a la reunion.

De todos modos el lunes ya habrá terminado su labor la comisión, y en la sesión que celebre el Senado ese día se comenzará a discutir la mencionada Ley.

EL AGRESOR DE FRANKLIN ROOSEVELT

Joe (Giuseppe Zangara, fotografiado pocos momentos después de ser arrestado. Las personas que lo desarmaron, lo atacaron violentamente, desnudándolo casi por completo en su afán de apoderarse de su persona. (Associated Press).

Los heridos en el atentado a Roosevelt, igual

MIAMI, febrero 17. (AP) A las diez y media de la noche, fué publicado el siguiente parte oficial sobre el estado del alcalde de Chicago Anton J. Cermak:

«El estado del alcalde Cermak es satisfactorio. Su pulso está mucho más firme. No hace falta una intervención quirúrgica. Respiración: 24; Pulso: 92; Temperatura: 37.7.

MRS. GILL SIGUE IGUAL

MIAMI, febrero 17. (AP) Los médicos del Hospital de Jackson Memorial, anunciaron esta noche que Mrs. Gill, que resultó herida en el atentado contra el presidente electo Roosevelt, sigue «lo mismo» y que estaba «durmiendo tranquilamente». Temperatura: 37.8; Pulso: 116; respiración: 18.

El Alcalde Cermak, de Chicago

Esta fotografía del alcalde de Chicago, Anton J. Cermak, que resultó herido el miércoles en Miami en el atentado contra la vida del presidente electo Roosevelt, fué tomada en una recepción, en Miami Beach, hace un año. El alcalde chicagoense puede verse en compañía de Mrs. Jimmy Walker, esposa del ex alcalde de Nueva York.

AUSTRIA, OBLIGADA POR FRANCIA A REEMBARCAR UN CARGAMENTO DE ARMAS

El Gobierno Francés, con el apoyo de la Gran Bretaña, envió el día 11 un ultimátum a Austria pidiéndole que devolviera en seguida o destruyera 40,000 rifles y 200 ametralladoras recibidas

ROMA, febrero 17. (A.P.) — El «Giornale de Italia» publica hoy el texto de un ultimatum, que asegura Francia le envió a Viena, con el apoyo de la Gran Bretaña, concediéndole al gobierno austriaco un plazo de 15 días para retirar de su territorio nacional ciertas grandes cantidades de armas y municiones, que habían sido almacenadas cerca de Viena, en violación directa del tratado de paz de St. Germain.

La nota fué publicada en Paris, asegura el periódico, pero no se hizo mención de la fecha en que había sido enviada a Viena.

El envío de la nota se mantuvo en secreto dice el «Giornale», porque ciertos elementos conservadores franceses, comprendieron que estaba redactada en términos «bastante imperiosos» y no querían que la actitud francesa fuera objeto de críticas y censuras en el extranjero».

(De París comunicaron esta noche que la referida nota fué enviada el día once de febrero, y que en ella sólo se pedían informes sobre el almacenaje de armamentos en territorio austriaco).

La nota se refería al embarque de 40.000 rifles, y 200 ametralladoras de Italia a Austria, efectuado recientemente, aunque no se hizo mención del origen italiano de las armas, según el «Giornale».

El Ministerio de Relaciones Exteriores de Italia, en una nota entregada simultáneamente a los embajadores de Francia y la Gran Bretaña, manifestó que el supuesto embarque de armas se trataba de material de guerra que pertenecía al gobierno austriaco y que había sido enviado a Italia, por una compañía particular, para ser reparado.

El «ultimatum», cuyo texto íntegro publica el referido periódico italiano, hacía las siguientes demandas al gobierno austriaco:

I.—Que el gobierno austriaco debe asegurar sin demora que las armas fueron devueltas al país de origen.

II.—Que si el embarcador rehusara aceptar la devolución de las armas el gobierno austriaco debe destruirlas inmediatamente.

III.—El gobierno austriaco debe presentar pruebas a los embajadores de Francia y la Gran Bretaña, demostrando que las armas han sido re-exportadas o destruidas.

IV. — El gobierno debe averiguar si parte del cargamento de armas había sido re-embarcado a Hungría, comunicándole inmediatamente a Francia e Inglaterra el resultado de estas investigaciones.

V.—Se fija un plazo de quince días desde el recibo de la nota para cumplir todas las demandas expuestas en la misma.

FRANCIA ESPERA LA CONTESTACION AUSTRIACA

PARIS, febrero 17. (AP.) — El gobierno francés está aún en espera de la contestación de la nota, sobre la existencia de cierto material de guerra en territorio austriaco, que fué enviado a Viena el día 11 de los corrientes, con el apoyo de la Gran Bretaña.

En los círculos oficiales se asegura esta noche que hasta el momento la situación permanece lo mismo.

Comentando sobre la calificación de «ultimatum» que le da un periódico italiano a la nota enviada a Viena, un alto funcionario del Ministerio de Relaciones Exteriores, dijo esta noche que «hoy en día no se mandan ultimatums».

En los altos círculos no se ha querido comentar sobre el envío de la nota, ni sobre los términos en que estaba redactada pero se sabe, de fuente fidedigna, que es cierta la declaración hecha en un periódico de Roma, de que se le había fijado un plazo de quince días al gobierno austriaco para contestar a las demandas.

VIENA, febrero 17. (A. P.) — Las investigaciones que han hecho los representantes en el ministerio de Estado indican que el Gobierno austriaco no ha recibido todavía el «ultimatum» referente a la concentración de armas en este país, sino una comunicación en la que se le ruega que conteste a distintas preguntas en el plazo de quince días.

La comunicación citada se recibió el once de este mes y desde entonces no ha ocurrido ninguna novedad.

Perú, en una nota enviada a la Liga de las Naciones, acusa a Colombia de ser la iniciaodra del conflicto

Ayer ocurrieron otros dos encuentros, a 200 millas de distancia uno del otro. Los informes brasileños anuncian que otros dos cruceros colombianos avanzan por el río Putumayo a Leticia

WASHINGTON, febrero 17. AP. Los Estados Unidos se han hecho cargo de la Legación de Colombia en Lima, Perú, después de la ruptura de relaciones diplomáticas entre los dos países.

El secretario Stimson dijo hoy que Colombia hizo el ruego a los Estados Unidos y que la decisión se adoptó después de consultar al gobierno de Liga.

«En vista de la ruptura de relaciones diplomáticas entre Colombia y Perú, el gobierno colombiano inquirió si los Estados Unidos asumirían el encargo de atender a los intereses colombianos en el Perú», dijo Stimson. «Después de asegurarse que la medida era del agrado del gobierno peruano, los Estados Unidos accedieron al ruego».

Los funcionarios del departamento de Estado dieron a entender hoy claramente que la acción no constituye mediación alguna, tratándose solo de un expediente muy usual en todos los casos en que dos países interrumpen sus relaciones diplomáticas.

En los centros diplomáticos se interpreta esto como indicación de que los Estados Unidos abrigan el propósito de mantenerse en condiciones amistosas con el Perú.

El Secretario de Estado Stimson se ha negado a hacer declaraciones sobre los futuros esfuerzos diplomáticos que puedan intentarse para asegurar un pacífico arreglo de la disputa sobre la posesión de Leticia y el corredor.

El Embajador peruano Manuel Freyre y Santander celebró ayer una larga entrevista con el presidente Jacobo Varela, de la Comisión Permanente de Conciliación. El doctor Varela dijo hoy, sin embargo, que la Comisión no se propone adoptar ningún acuerdo inmediato.

PERU ACUSA A COLOMBIA DE HABER INICIADO LAS HOSTILIDADES

LIMA, febrero 17. AP. Un comunicado oficial del gobierno dice hoy que prevalece «una gran excitación patriótica» en las provincias peruanas con motivo de las dificultades con Colombia. Numerosos voluntarios tratan de ser alistados en las fuerzas peruanas, pero hasta ahora no se ha llamado a las reservas a las armas.

Una comunicación se ha enviado a Ginebra informando a la Liga de las Naciones que Colombia ha sido la nación agresora en el encuentro de Tarapacá del martes pasado, habiendo llevado a cabo un ataque después de entregar el ultimatum pidiendo la evacuación de la ciudad.

La nota peruana recuerda que el Perú aceptó la sugestión brasileña e hizo proposiciones «que satisfacen todos los derechos y susceptibilidades, tales como la de confiar Leticia a Brasil durante todo el tiempo de las negociaciones, así como el arbitraje en el caso de que no se llegara a una solución por medio de las negociaciones directas».

«Mientras tanto—sigue diciendo la nota—Colombia ha demorado la respuesta, la cual no fué entregada al mediador al mismo tiempo que su flotilla avanzaba aguas arriba del río Putumayo. Vázquez Cobo publicó un ultimatum el 14 de febrero a los peruanos de Tarapacá y los atacó el 15 de febrero con los resultados conocidos. Es digna de notarse la circunstancia de que la notificación colombiana que puso fin a la media. ción fué recibida después de las noticias del ultimatum y el primer ataque».

Agrega que los peruanos están obligados a defenderse contra «las tropas colombianas enviadas especialmente para atacarlos en tales condiciones que revelan deliberados propósito agresivos».

UN MENSAJE DEL PERU A GINEBRA

GINEBRA, febrero 17. AP. El primer ministro José Matías Manzanilla, del Perú, telegrafió hoy a la Liga de las Naciones, contestando al ruego del Comité del Consejo de ayer, y asegura que las hostilidades de Leticia «se deben únicamente a un ataque por las fuerzas colombianas contra los peruanos que ocupaban Tarapacá».

COLOMBIANOS Y PERUANOS SOSTIENEN DOS ENCUENTROS

PARA, febrero 17. AP. Dos batallas más entre las fuerzas militares y navales colombianos y peruanas que discuten la posesión de la ciudad fronteriza de Leticia, se han registrado, según informan los breves despachos recibidos desde las regiones del Alto Amazonas.

Se dice que los encuentros ocurrieron en puntos situados a 200 millas de distancia entre sí, en el río Putumayo. Los peruanos dan cuenta de haber llevado a cabo un contraataque contra Tarapacá, donde ocurrió el martes la primera batalla, y otro encuentro se registró en el Encanto, que es una base colombiana.

De Bogotá, Colombia, se dice que están en constante comunicación con las fuerzas de la frontera y que no tienen informes acerca de estos hechos de armas.

Las fuerzas terrestres, fluviales y aéreas tomaron parte en el combate del Encanto, situado entre Leticia y el pueblo peruano de Puerto Arturo, al otro lado del río. Nada se sabe acerca del resultado de la acción.

Tampoco se tienen informes sobre el resultado del contraataque peruano en Tarapacá, ciudad de la frontera con Brasil a unas 80 millas de Leticia. Los colombianos llegaron a Tarapacá con cuatro cañoneros y un barco de suministros después de un largo y difícil viaje por el Amazonas.

Las informaciones brasileñas dicen que los colombianos tienen otros dos buques, un transporte un cañonero, en el río Amazonas debajo de la confluencia con el Potumayo.

BRASIL ESPERA UN INFORME OFICIAL

RIO JANEIRO, Brasil, febrero 17. AP.—El ministerio de Estado brasileño continúa manteniendo una impenetrable reserva acerca de los encuentros ocurridos entre las fuerzas colombianas y peruanas con motivo de la posesión de Leticia, mientras espera informes completos para determinar si se ha violado el territorio brasileño.

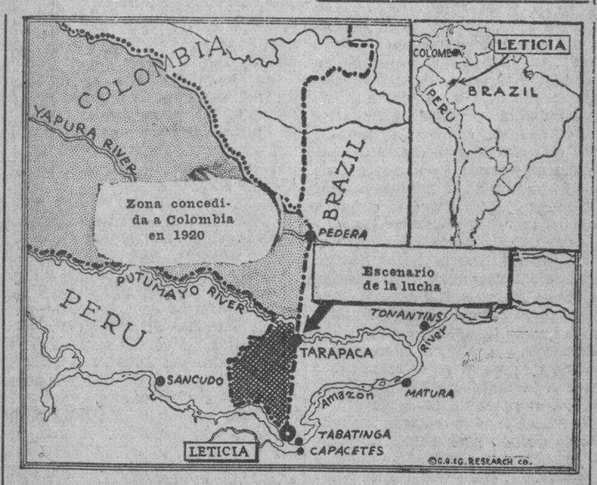

El bombardeo de un cañonero colombiano por los aviones de combate peruanos en el río Putumayo, fué la chispa que encendió la hoguera del conflicto en la zona de Leticia. Después de un sangriento choque, las fuerzas colombianas ocuparon el pueblo de Tarapacá, puerto del Putumayo, que se halla a 80 millas de Leticia. En el mapa que publicamos, el área sombreada muestra el territorio en disputa. Los puntos indican la zona de salida al río Amazonas que le fué concedida a Colombia por el tratado de 1920. A la izquierda aparece la fotografía de Enrique Olaya Herrera, Presidente de Colombia, y a la derecha la del coronel Luis M. Sánchez Cerro, Presidente del Perú.

Las lecturas del Diario de mañana

En las páginas de LECTURAS de la edición dominical se destacan estos tres valiosos trabajos: 'Manises,el pueblo del arte y el arte del pueblo», por Ido del Sagrario, el le do autor de Leyendas y Panoramas de España.

Friedrich Froebel, fundador de los «Kindergarten», crónica de Alemania, por el doctor Erico Marcus.

El primer cincuentenario de Wagner, por el doctor Luis de Soto, distinguido conferenciante.

Además, el cuaderno de LECTURAS que s compone de cuatro páginas, contiene interesantes cuentos, bellas poesías y amenos comentarios de sports.

Acompaña, como siempre, a nuestra edición dominical el magazine de muñecos en colores con que obsequia DIARIO DE LA MARINA a los niños.

ROOSEVELT DICE AL PUEBLO QUE ESTA ILESO

La fotografía muestra a Mr. Roosevelt en los momentos en que aseguraba al pueblo que no había sido alcanzado por ninguno de los disparos hechos por Joe Zángara, en Miami, el miércoles por la noche. (Associated Press foto.)

Una mujer estuvo sepultada seis días

NEUNKIRCHEN, Alemania, febrero 17. (AP).—Las brigadas de escombreo encontraron hoy a una mujer, todavía con vida, pero gravemente herda, bajo las ruinas que causó la explosión de un tanque de gas en las fábricas metalúrgicas de esta ciudad el 11 de febrero.

El total de los muertos en esa catástrofe es de 83.

EL VAPOR «SANTA LUCIA», SALIO PARA LA HABANA, EN EL PRIMER VIAJE QUE HACE

NEW YORK, febrero 17. (AP) — El «Santa Lucía», tercero de los cuatros nuevos buques construídos para la Grace Line, salió hoy de New York para realizar su primer viaje a la Habana, Colombia, Panamá, El Salvador, México, California, Colombia británica y Washington.

El buque es mandado por el capitán Walter N. Prengel.

El «Santa Lucía», como sus gemelos, tiene 508 pies de eslora y un desplazamiento de 17,000 toneladas.

M.E.C.D. 2016

La Asamblea del Centro Gallego se consagró ayer a discutir el informe de la Comisión Fiscalizadora

TRATADOS LOS ULTIMOS EXPEDIENTES DE RENTAS, EN EL DISTRITO, AYER,

Se han adquirido máquinas especiales para trabajar en los impuestos. Una petición de rebaja de tarifas llegó atrasada. Serán consideradas las altas y bajas, para que no prescriban

Las Deudas de Guerra

Por SALVADOR MASSIP

VARIAS veces hemos recogido en estas columnas la impresión de muchos americanos, de espíritu amplio y comprensivo, favorable a una reducción de las deudas de guerra que produzca un alivio en la difícil situación económica y financiera por que hoy atraviesa el mundo; pero esos americanos, desgraciadamente, son muy pocos. La mayoría aspira a cobrar sin hacer grandes rebajas u obteniendo, por lo menos, compensaciones de orden comercial. Sin embargo, en el ánimo de todos está que las deudas de guerra no se pueden hacer efectivas en la misma forma en que se pactaron. Eso es ya bastante. Análogo criterio se mantuvo durante mucho tiempo en cuanto a reparaciones, hasta que se llegó al plan Dawes, después al plan Young, más tarde a la moratoria Hoover y, por último, al pacto de Lausana.

El mismo camino seguirán las deudas de guerra; pero a nuestro juicio, en proceso más rápido. En cuanto a reparaciones, entre Francia, la principal acreedora, y Alemania, mediaba un pasado de odios y rencores, exacerbado por la Guerra Mundial. Había, también, entre las otras naciones europeas y Alemania, la rivalidad latente que en todo tiempo ha caracterizado la política internacional en Europa. Pero entre los Estados Unidos y las naciones que fueron sus asociadas en la Guerra Mundial no hay, afortunadamente, esos odios y rencores del pasado. Todo lo contrario: hacia la Gran Bretaña se manifiesta la viva simpatía de la consanguinidad; hacia Francia, el recuerdo de Lafayette; hacia Italia, la admiración intelectual; hacia Bélgica, la simpatía por su heroísmo; y hacia las demás naciones deudoras, consideración por ser casi todas países nuevos y amigos de los Estados Unidos.

Si a pesar de los recelos y rivalidades ue mediaban y median entre las naciones de Europa se pudo resolver el problema de las reparaciones y llegar hasta Lausana, todo hace esperar que el problema de las deudas de guerra, planteado entre los Estados Unidos y naciones con las cuales éstos han estado casi siempre en buenas relaciones, se podrá resolver también de modo satisfactorio.

Antes habrá que vencer obstáculos como el que significa la actitud del Representante Henry T. Rainey, leader de los demócratas en la Cámara, quien en un discurso pronunciado la semana pasada en el Colegio de Leyes de Washington declaró terminantemente que los Estados Unidos no estaban dispuestos a cancelar la totalidad de las deudas de guerra por el 10 por ciento de su montante, como, según se dice, van a proponer las naciones de Europa. Manifestó Rainey que si las naciones de Europa amenazaban con «el diez por ciento o nada», los Estados Unidos lo considerarían como un acto hostil y contestarían con adecuadas represalias.

Ahora bien, ¿con qué represalias podrían contestar los Estados Unidos? Hay que descontar, naturalmente, la posibilidad de cobrar esas deudas por la fuerza de las armas. Para hacer efectivas las deudas de ese modo sería necesario que los Estados Unidos fueran una potencia mucho más grande y más fuerte y que las naciones deudoras fueran mucho más débiles y más pequeñas. Tampoco podrían ocuparles sus aduanas, para cobrarse por sí mismos.

Las represalias serían de otra índole. En virtud de los pactos con que se contrajeron las deudas de guerra, los Estados Unidos tienen en su poder bonos emitidos por las naciones deudoras, ascendentes a la totalidad de la deuda de cada una. Eso significa que en Washington se guardan bonos por valor de unos 11,000,000,000 de pesos. Esos bonos son documentos garantizados por los Gobiernos respectivos y constituyen obligaciones públicas, de las que responde el crédito de la nación emisora. Si los Estados Unidos, en vez de mantenerlos encerrados en las arcas de la Tesorería los pusieran a la venta producirían una verdadera perturbación en la economía y las finanzas del país emisor.

Pongamos por ejemplo el caso de Francia, que es el país deudor con el cual los Estados Unidos se hallan en mayores dificultades. En la Tesorería de Washington hay unos $3,000,000,000 en bonos emitidos y garantizados por el Gobierno francés. Si Francia repudia oficialmente su deuda, los Estados Unidos ponen a la venta una parte o la totalidad de esos bonos. Inmediatamente los adquirirían (con un buen descuento, por supuesto) los comerciantes, industriales o banqueros americanos que tuvieran deudas pendientes con comerciantes, industriales y banqueros franceses, y lo mismo harían los deudores que tuviese Francia en los demás países del mundo. Con esos bonos, americanos y extranjeros saldarían sus deudas, endosando a los acreedores franceses los valores emitidos por su propio Gobierno.

Hay que suponer el conflicto que tal endoso crearía al Gobierno francés. La aparición de los bonos en la plaza bancaria de París produciría una perturbación de tal naturaleza que haría vacilar la estructura económica del país. Los comerciantes, industriales y banqueros franceses no se resignarían a perder su dinero y lo reclamarían a su Gobierno. Francia se puede negar a pagar a los Estados Unidos; pero ¿podría negarse a pagar a sus propios ciudadanos?

Lo mismo ocurriría con las demás naciones. Deuda que tuviesen pendiente americanos o extranjeros con ciudadanos de un país deudor repudiante se pagaría con bonos procedentes de la Tesorería de Washington. ¿Qué actitud iban a asumir entonces los ciudadanos defraudados por sus propios Gobiernos? ¿La de una mansa aceptación de los hechos y de triste resignación por la pérdida de su dinero? Pudiera ser; pero también pudiera ser que de la inconformidad pasaran a la protesta y de la protesta a la revolución. ¡Buena está ahora Europa para revoluciones!

El Representante Rainey, en su discurso, recordó cómo se habían conducido los Estados Unidos con Francia en situación análoga. «Estábamos empeñados en nuestra guerra de independencia —dijo—. Negociamos entonces en Europa varios empréstitos, cuyo importe se destinó casi todo al pago del material de guerra y provisiones allí adquiridos. De 1777 a 1783 pedimos prestados a Francia $6,352,000. Los devolvimos todos, y, además, un interés de un 4 y medio a un 5 por ciento sobre los mismos. El último plazo lo pagamos en 1815. No pedimos ninguna reducción ni formulamos ninguna amenaza de repudiación».

Dijo también Rainey que en 1917, cuando los Estados Unidos acababan de declarar la guerra a Alemania, Viviani, que fué en misión especial a Washington, compareció ante el Comité de Medios y Arbitrios de la Cámara de Representantes, reunido en sesión secreta, y declaró que la situación de Francia era desesperada y que si los Estados Unidos no le concedían inmediatamente un empréstito, no podría sostener la guerra más allá de seis semanas. «Ante esas declaraciones —dijo Rainey— que justificadamente nos alarmaron, los Representantes que formábamos parte del Comité de Medios y Arbitrios hicimos presión para que con toda urgencia se hiciera un empréstito a Francia. Al día siguiente se le concedían $50,000,000, primero de los empréstitos de guerra».

Esa es la actitud de uno de los jefes del Partido Demócrata; pero con ser adversa a las naciones no lo es tanto como hace unos meses. Rainey no habla de cobrar «hasta el último centavo» y no se muestra opuesto a una transacción. Le indigna la palabra **repudiación**; pero esa palabra no la pronunciarán nunca las naciones deudoras. ¡Tiene tantos recursos la diplomacia! Esperemos al 4 de marzo. El criterio de Roosevelt no es tan radical. El problema de las reparaciones se resolvió en Lausana; el problema de las deudas de guerra se resolverá en Washington.

Durante la mañana de ayer se reunió en sesión ordinaria la Comisión del Impuesto Territorial, bajo la presidencia del comisionado señor Julio Cuéllar del Río y actuando en la secretaría el señor José Castillo.

Fueron tratados expedientes de rectificación de rentas del año económico actual y altas o bajas del año de 1929 a 1930.

Con estos acuerdos, se terminan los 400 expedientes de rectificación de renta de otras tantas casas de la Habana, último resto de las 10 mil rectificaciones que se presentaron en la primera quincena de junio de 1932.

Con respecto a las altas y bajas de 1929 a 1930, la Administración tiene interés en resolverlas, para evitar que prescriban las contribuciones que las fincas a que se refieren, están obligadas a pagar antes del primero de julio entrante.

FUERA DE TIEMPO

Tuvo ingreso oficial ayer en el Libro Registro del Distrito Central la solicitud de la Asociación Nacional de Agentes Comerciales, para que se rebaje la contribución a los comisionistas con muestras, de cien pesos al año a 50, en atención a la merma de las operaciones comerciales en los presentes tiempos.

La petición está ya fuera de tiempo, pues el Consejo Deliberativo antes de vencer el día quince de este mes, modificó las tarifas sin rebajar la citada.

CASA DE TRES PLANTAS

Fueron presentados ayer en el Distrito Central los planos y Memoria para la obtención de licencia para la construcción de un edificio de tres plantas en Salud 93, de la propiedad del señor Cándido Gómez Galdo.

EN EL DEPARTAMENTO DE IMPUESTOS

Ayer despachó el alcalde, señor Izquierdo, en el Departamento de Impuestos, firmando con los jefes de varios departamentos, asuntos administrativos.

Recibió también a varias personas a las que tenía concedida audiencia.

El alcalde mostró a varios de los visitantes el moderno sistema de máquinas para utilizar en los departamentos de Impuestos, Contaduría y Tesorería, en los trabajos de contabilidad y liquidaciones. Se muestra esperanzado el alcalde en que, con el uso de esos aparatos, los trabajos en las dependencias citadas se abrevien mucho y, además, se realicen con entera precisión.

Dijo el señor Izquierdo: «Han pasado los días de hacer política. Ahora debemos hacer administración».

FELICITACIONES

Tanto el alcalde como el presidente del Consejo Deliberativo han recibido en estos días varios telegramas de felicitación por los acuerdos de reducción de las tarifas en importantes sectores de contribución.

ERARIO DEL DISTRITO

Recaudación del día 16: Ejercicio corriente: $5,253.59. Resultas: pesos 1,665.07. Gobierno Provincial: pesos 1,257.51.

Existencia en caja: Ejercicio corriente: $43,680.38. Resultas: pesos 10,914.98. Consejo de la Provincia: $17,341.42. Presupuesto extraordinario: $432.94. Depósitos: $87,206.66. Total: $159,576.66.

COBROS

Por la inscripción de 20 vehículos: $355.63. Cuotas ocasionales: $663.76. Espectáculos públicos: $99.65.

BAJAS

Han presentado solicitud de baja como contribuyentes al erario local, los dueños de los comercios siguientes: los herederos de J. Rodríguez, tienda de papel y efectos de escribir en San José 44; Ignacio Núñez, subarrendador en Sol 79; y Erundino Nieto, fábrica de tabacos al por menor, en 10 de Octubre 178.

La riqueza inmueble ha sufrido un rudo golpe con los apremios, las contribuciones y embargos

El Secretario del Centro de la Propiedad Urbana, comenta las manifestaciones del Dr. Ramón J. Martínez, en carta dirigida a nuestro Director, doctor José Ignacio Rivero

Al doctor José I. Rivero, Director del DIARIO DE LA MARINA.
Ciudad.

Mi muy estimado amigo: Temprano, muy temprano, ya que soy de los que sigo confiando en que es cierto «que al que madruga Dios le ayuda», leí en el DIARIO de esta mañana, la carta que a usted dirige el doctor Ramón J. Martínez, haciéndole atinadas observaciones sobre la obligación que constituye el pago que realiza el propietario de casa de la Habana, por el concepto de «Impuesto Territorial o Contribución Urbana», como todo el mundo llama, la injusticia de su cuantía y procedimientos de aplicación para su cobranza, con que el acreedor ejercita sus derechos, por su autoridad indiscutible que la hace más arbitraria y más injusta que ninguna otra cualquier acreedor hipotecario.

Y se me ocurre que como Secretario del Centro de la Propiedad Urbana de la Habana, que vengo actuando desesperadamente en estos últimos tiempos «en una lucha desigual» pero llena de fe en el propósito de vencer por defender los intereses que representa nuestra Institución, estoy obligado a terciar en el asunto, diciéndole a usted algo que considero oportuno.

Refiriéndome a la aseveración que usted hace reclamando el reconocimiento de que el DIARIO siempre ha prestado debida atención, ayuda y cooperación a todos los problemas que han afectado a la Propiedad Urbana, ya fuesen iniciados por el Centro de la Propiedad o por los Cuerpos Colegisladores, estoy obligado a reconocerlo haciéndolo públicamente, prque es cierto, que siempre nosotros hemos encontrado en el DIARIO, un factor desinteresado y decidido de cooperación, en que a veces, con exagerado proceder en tal sentido, hemos llegado a abusar utilizando planas enteras del periódico, en beneficio de la labor que realizábamos y sin estipendio absoluto alguno.

Es una oportunidad que tenemos y que no debemos desperdiciar para hacer esta declaración, que no solo alcanza al DIARIO DE LA MARINA, sino también a todos los periódicos de esta capital, que constantemente, han estado y están prestando sus columnas para que nuestra Institución haga o realice la acción en que se encuentra comprometida y obligada.

Después de cumplido el deber antes expresado debo decir algo sobre el asunto de que trata el doctor Martínez, con referencia a la realidad que señala, de que siendo la obligación que constituye el Impuesto Territorial un deber fundamentado en la renta que se cobra, no se debe abonar como se abona durante todo el año, haya o no percibido el propietario, renta alguna.

Este es el procedimiento que se impone, pero es innegable que la Ley Orgánica de los Municipios en su Capítulo Cuarto, al tratar de los ingresos municipales (hoy en la Habana Distrito Central) en su Inciso Primero, dice de modo terminante: que se cobrará el impuesto «sobre el producto líquido de la Propiedad Urbana, que no excederá del 12 por ciento» (hoy modificado al 10.1 por ciento por la Ley creadora del Distrito Central).

Como se ve de una manera terminante, el impuesto es sobre un producto líquido que cuando no se adquiere, no existe y no es posible calcular la cuantía de su importe.

De ahí, que si se estudiara detenidamente el problema en ese aspecto, se deduciría, que no es necesario a mi juicio modificar la Ley para llegar a la conclusión que una casa o finca urbana no debe pagar la obligación fijada en el referido Inciso, mientras ella permanezca desalquilada, porque es cierto indiscutiblemente, que mientras ello suceda, no hay producto y por tanto no hay líquido sobre que imponer el Impuesto reclamado.

No es de aceptarse el criterio de algunos impugnando éste, alegando que el Artículo número 48 de la Ley de Impuestos Municipales, señala una deducción de un 25 por 100 por huecos y reparos, fundamentándose dicho descuento de la evaluación definitiva que se haga a la finca en concepto de renta, porque puede y debe estimarse, que dicha deducción debe hacerse de la producción bruta de la finca, cuando la misma produzca y a la finalidad de calcular la obligación sobre el líquido imponible, que sería el resultante del producto bruto efectivo deduciéndosele el 25 por 100 a que hace referencia el Artículo número 48 antes citado.

Los otros extremos que señala el doctor Martínez, se relacionan con la rectificación de rentas, que es posible sólo presentarlo en la primera quincena del mes de junio de cada año, quedando los propietarios obligados al pago de una mayor renta de la que perciben, si inmediatamente de hecha la rectificación bajan los alquileres.

Como usted ve, doctor Rivero, en primer lugar, la cuantía de la Contribución Territorial, luego los procedimientos de aplicación, de apremio, de embargos, etc., etc., hacen que la riqueza inmobiliaria haya sufrido tan rudo golpe que es necesario para remediar los males señalados, pensar que para evitarlos no estamos «arando en el mar» sino que la unión de todos ha de ser un factor que reclame con carácter colectivo, un juicioso medio que obligue al propietario a dar parte de sus utilidades, cuando éstas existan, pero en modo alguno, que además de no poseerlas ni percibirlas, estén obligados a empeñar otros factores de su hacienda para llenar con ello una obligación tan injustamente impuesta como lo es actualmente.

Doy a usted las gracias si es que considera de algún interés esta carta para realizar con los antecedentes de la misma alguna acción de interés en defensa de la Propiedad, quedando como siempre, suyo afectísimo amigo, — **Francisco Andreu**, Secretario.

El Centro de la Propiedad visitó ayer a Sanidad

Trataron sobre la comunicación entregada al Jefe Local. Una resolución oficial muy favorable

En la mañana del día de ayer, nuevamente se efectuó una reunión entre el Comité Ejecutivo del Centro de la Propiedad Urbana de la Habana y el jefe local de Sanidad, para tratar detalladamente las distintas fases de las dos exposiciones que le fueron entregadas en la mañana de anteayer a dicho funcionario, sobre el problema de órdenes y multas que se están imponiendo a los propietarios de fincas urbanas.

Dicha reunión fué presidida por el presidente del Centro, doctor José Jenaro Sánchez, asistiendo a la misma el secretario de la institución, señor Francisco Andreu, y los vocales del Comité Ejecutivo, señores Angel Alonso, marqués de Tiedra; Francisco Salaya, Anselmo Rodríguez Cadavit y Luis Morales y Pedroso.

Hoy volverán a reunirse, a las ocho y media, en la Jefatura local de Sanidad.

UNA RESOLUCION FAVORABLE

Se ha notificado al secretario del Centro de la Propiedad que la Junta Nacional de Sanidad ha acordado, de conformidad con lo interesado por dicha institución sobre la interpretación y aplicación del decreto número 534 en el sentido de que la orden de colocación de telas metálicas en los tubos de ventilación y reventilación de los servicios sanitarios de los edificios o casas de esta ciudad, sólo es, como lo reclamaba el Centro de la Propedad, como obligación para ventilar y reventilar las fosas depuradoras de sedimentación cuando existiesen y no para la aplicación de los sistemas de drenajes conectados al alcantarillado, como los que tienen en la actualidad los servicios sanitarios de la ciudad.

VISITA DE CORTESIA

Aprovechando el Comité Ejecutivo del Centro de la Propiedad su presencia en la Secretaría de Sanidad, visitó con la finalidad de ofrecerle sus respetos al doctor José A. López del Valle, que recientemente ha sido nombrado director del Ramo.

Roosevelt y una de las víctimas

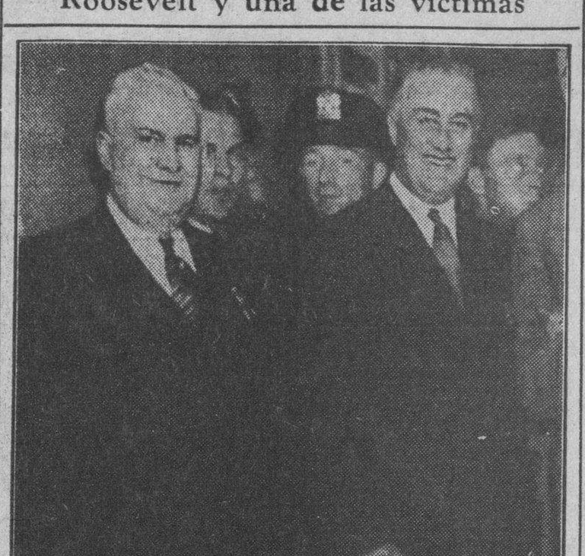

La fotografía muestra al presidente electo Roosevelt con William Sinnot, detéctive de Nueva York, que resultó herido en el atentado del miércoles en Miami. Sinnot ha formado parte de la escolta personal del próximo presidente en varias ocasiones. Esta fotografía fué tomada en Nueva York en la noche de las elecciones presidenciales.

Almanaque americano

FEBRERO 18 1812 — **Comienza el ataque y sitio de Cuautla**

MORELOS, el valiente cura de Carácuaro, recogió la bandera que enarbolara en Dolores el padre de la revolución mexicana. Y cuando los realistas estaban muy ufanos, creyendo que con haber hecho rodar las cabezas del Padre Hidalgo, Allende y Aldama habían ganado la guerra, se encontraron que tenían delante nuevo caudillo, no tan ilustre, pero sí más hábil y más activo.

José María Morelos y Pavón había nacido en la ciudad mexicana de Valladolid. Hijo de humilde artesano, no estudió con regularidad en sus primeros años y gracias a su propio esfuerzo acabó la carrera de cura al cumplir los treinta. Ejerció varios curatos, siendo el último el de Carácuaro.

Había sido discípulo del P. Hidalgo, y desde los primeros momentos de la revolución corrió entusiasmado a ofrecérsele como capellán. El jefe patriota pensó que Morelos estaba mejor para combatiente, y en el acto lo nombró coronel y le dió el encargo de marchar al Sur a reclutar partidarios.

Demostró Morelos la mayor actividad y habiendo comenzado con sólo veinticinco hombres, los fué aumentando a medida que los podía armar convenientemente; y las armas se las iba quitando al enemigo. Quería tener, al revés del Padre Hidalgo, pocas pero buenas tropas, no masas desarmadas e indisciplinadas.

Obtuvo señaladas victorias, hasta llamar la atención del virrey Venegas, que envió contra él a su mejor general, Félix Calleja, con ocho mil hombres escogidos y bastante artillería.

Morelos, ya general en jefe de los patriotas, lo esperó en Cuautla Amilpas, ciudad que fortificó lo mejor que pudo. El 18 de febrero de 1812, después de un bombardeo preparatorio, Calleja dió un vigoroso asalto, pero fué rechazado heroicamente por los indios de Morelos, que le ocasionaron en ese primer combate cuatrocientas bajas. El arrogante Calleja tuvo que reconocer que la empresa no era fácil y se decidió a sitiar la plaza en toda regla.

Secundaron a Morelos en la admirable defensa sus esforzados subalternos el Padre Matamoros, Galeana y don Leonardo Bravo y sus hijos.

El presbítero D. José María Morelos, generalísimo de los insurrectos mexicanos.

Calleja circunvaló la ciudad, impidiendo que recibiera el más mínimo recurso del exterior; le cortó el agua... Más de setenta días duró el asedio. Los combates fueron diarios, provocados unas veces por los sitiadores y otras por los sitiados. Acabáronse los comestibles, agotáronse las municiones. El hambre hizo grandes estragos; luego terribles epidemias. ¡En Cuautla se repitieron las hazañas y trabajos de Zaragoza y Gerona!

Al empezar mayo, Morelos se preparó a evacuar la plaza con todos sus moradores. A media noche, bien escogido el lugar para abrir la brecha, atacaron con desesperación y rompieron el cerco. Cuando el enemigo se vino a dar cuenta, ya el caudillo y los suyos habían traspasado las líneas sitiadoras. En la salida, quedó prisionero el general don Leonardo Bravo.

Esa captura dió lugar a algo sublime, digno de señalarse con piedra blanca entre aquellas oleadas rojas de los tiempos heroicos. Ese episodio, que se conoce en la historia como «una venganza republicana», es honrorísimo para México.

Morelos ofreció al virrey español el canje que quisiera por el prisionero. El virrey exigió por la libertad de don Leonardo que su hijo el coronel Nicolás Bravo, depusiera las armas...

¡Y don Nicolás Bravo, con dolor de su corazón, no quiso faltar a sus deberes con la Patria! Morelos ofrece entonces al virrey «ochocientos prisioneros» a cambio de don Leonardo. El virrey no acepta y... le da garrote al patriota.

¿Qué hace entonces Nicolás Bravo? En vez de fusilar, en justa represalia, a trescientos prisioneros que él tenía en su poder, y para lo cual lo autorizó su jefe, ¡¡les perdonó a todos la vida y los puso en libertad!! Ofreció así a la memoria de su idolatrado padre el más grandioso homenaje que jamás hijo alguno haya ofrecido...

Volviendo a Morelos, llegó el día en que su estrella se eclipsó. Cayó prisionero, y tras la degradación eclesiástica, fué fusilado. Su patria no lo olvida. Su ciudad natal se llama hoy Morelia; Cuautla Amilpas es ahora Cuautla Morelos o Ciudad Morelos; y un Estado lleva también el nombre suyo. ¡Todo les parece poco para honrar al héroe!

M. R. Maribona Viña.

Dos heridos en un choque entre dos automóviles

Una de las víctimas del choque, fué un peatón, que en el mismo momento cruzaba por el lugar

En la esquina de Campanario y San José, chocaron ayer tarde, los automóviles 35536, manejado por Pedro de la Trinidad Castillo, de 38 años, vecino de Salud 125 y el 43231, que conducía Natalio Sampedro García, residente en Salud 155.

A consecuencia del accidente, el automóvil de Sampedro, se fué contra la esquina, alcanzando al transeunte Gervasio Linares Ibáñez, de 40 años, vecino de Oquendo 160, produciéndole graves contusiones.

Sampedro también recibió lesiones, siendo asistido en el segundo centro de socorros, de una contusión menos grave en la frente y Linares, se le apreciaron la fractura de la pierna derecha y contusiones diseminadas por el cuerpo, de carácter grave.

Ambos chauffeurs fueron detenidos, acusándose mutuamente de ser los responsables del hecho.

Domingo Ravelo Caña, vecino de Campanario 49, prestó declaración manifestando que él se encontraba cerca de la esquina referida, pudiendo ver cuando el vehículo de Sampedro, se fué contra la esquina donde se hallaba parado Linares, al que alcanzó, arrojándolo al suelo por haberle fracturado la pierna.

Los chauffeurs fueron presentados ante el Juez de Instrucción de la Sección Tercera, autoridad que los remitió al Vivac.

Un hombre herido de un balazo por la guardia rural

Se informa que trató de huir al ser detenido. El herido ha acusado también a su agresor

PINAR DEL RIO, febrero 17. Por telégrafo.—En la estación sanitaria de esta villa, fué reconocido hoy por el doctor Plutarco Mata, el ciudadano Juan Suárez, mayor de edad y vecino de Punta de Palma, en este término. Presentaba una herida de proyectil de arma de fuego de pequeño calibre, con orificio de entrada por la región tarsiana izquierda y de salida por la cara posterior de la misma al nivel de la inserción del tendón de Aquiles.

El Jefe del puesto de la guardia rural de Ovas había ordenado que se le remitiese al vivac, pues se le acusaba de atentado contra un agente de la autoridad; pero en vista de que la herida que presenta es de carácter grave, fué enviado al hospital Raimundo Menocal, bajo la custodia de la policía.

Según las noticias que tenemos este individuo trató de darse a la fuga cuando la guardia rural lo detuvo, por lo que se veron precisados a disparar, alcanzándole en un pie. El lesionado acusa al soldado Juan Díaz de haberle hecho fuego por encontrarse disgustado a causa de un negocio de carbón que sostenían él y un hermano de éste. El juzgado de Instrucción actúa.—CORRESPONSAL.

Un auto que obedece la voz de su amo

ATLANTIC CITY, febrero 17. (AP).—Un automóvil sin chauffeur, paseándose por las calles de esta ciudad, fué el espectáculo casi increíble de hoy.

La máquina es la única que existe en el mundo que puede manejarse por medio de luces o sonidos. Es una especie de "robot" modernizado, y obedece a la voz de su amo como un perro fiel.

De pie, a 150 pies de su auto, el dueño, por medio del reflejo de la luz del sol en un espejo, hizo que la máquina se moviese hacia él. Más tarde varió su método e hizo caminar el auto, obedeciendo a su voz.

EL INFORME FISCAL FUE COMBATIDO POR CEFERINO NEYRA, EN EL C. GALLEGO

Trató de desvirtuar los cargos que se hacen al Gobierno de Méndez Neyra y calificó el informe de mamotreto vergonzoso. El ex interventor, señor Federico Estévez, inició sus descargos

Centro Gallego. A las [illegible] noche. Asamblea de Apoderados. Continúa la sesión. Preside el señor Narciso María Rodríguez, acompañado del Delegado del Gobierno Provincial señor Caramés, el Vicepresidente, señor Rego los secretarios señores Pita da Veiga, Purriños, Barros y Somozas.

El Presidente concede la palabra al señor Ceferino Neyra para consumir un turno en contra del Informe de la Comisión Fiscalizadora, continuando el debate iniciado en sesiones anteriores. El señor Ceferino Neyra pensando en que en el discurso podría apasionarse y cometer alguna ofensa pedía perdón por adelantado, ya que él no tiene la menor intención de hacerlo. Manifiesta que cuando se nombró la Comisión del Informe que se debatía, le chocó que todos los nombrados perteneciesen a un solo grupo político, ya que como se debía de tratar de algo relacionado con la honra y prestigio de compañeros debieron figurar en ella personas de carácter independiente para que informaran con imparcialidad la verdad, porque la verdad está ausente en todo el Informe. Cuando llegamos al Centro Gallego ya éramos hombres honrados, como antes de llegar al Centro. En cuanto al libramiento de diez pesos que el Informe denuncia, que la trajeta que figura al pie del libramiento que es su misma tarjeta; pero no así la firma. Suponiendo que el que hablaba hubiera recibido un socorro de diez pesos, sería cosa que nada tendría de particular ya que él era un socio con veintidós años de servicios morales y materiales a la institución.

El señor Bouza, aclarando, dice al señor Neyra que la firma del libramiento en que figura el «vale» no es a su juicio auténtica, lo cual probaba que el dinero ha sido sustraído al Centro Gallego. Continúa el señor Ceferino Neyra; creyó que cuando se encargó el nuevo gobierno del Centro vendría a la crítica del gobierno pasado, vendría con algo serio: pero el Informe no es serio porque es un cúmulo de mentiras y de calumnias. Respecto a la contabilidad, que la Comisión califica de analítica, dice que él que es un aprendiz de carpeta no lo entiende. Cuando el señor Souto fué interventor, el libro de los recibos, los llevaba a quemar donde lo tenía por conveniente. Cuando fué Interventor el señor Pérez Cabo, actual Presidente de la Comisión Ejecutiva dió la orden suprimir tal libro, después de juzgarlo una tontería. Habla también de las altas y bajas y del archivo, y dice que en el Informe se advierten unas trescientas mil, pero él asegura que las tarjetas no pasan de cien mil.

Todo estaba en desorden a pesar de que era Interventor el señor Souto. Prueba que cada uno de los Interventores creaba o suprimía libros conforme a su criterio.. Hace después consideraciones y aclaraciones respecto a los recibos falsificados, manifestando que él podía tener el mismo criterio que tiene la Comisión, criterio que resulta peregrino, porque para afectar la honra y el prestigio de otras personas hay que hablar con más discreción y poner la pluma con mayor firmeza y discreción. El Informe—continúa—es la obra, el alma y la vida, toda la persona del señor Souto. Asegura que en el trabajo del Informe no anduvo; la acompañó alguien que por su condición moral se prestase a ciertas cosas. No digo qué persona es porque no quiero que se diga que lo hago desde un plano que dicha persona no tiene. Esa persona fué tachada de inmoral y fué expulsada de las oficinas del Centro por un ex presidente de la Comisión Ejecutiva. Y después de hablar extensamente de todo lo relacionado con la contabilidad en que se apoya la Comisión para alarmar al socio sin verdadero fundamento para ello.

Califica de bueno el convenio con el doctor Menocal y el contrato hecho en el Teatro Nacional. En cuanto al estado número uno del Informe, reconoce que se infló el balance del año 1930. Pero ello no fué hecho por el Gobierno del señor Méndez Neyra; ello lo ha hecho el señor Souto, que fué el inventor de las inflaciones. También se inflaron los balances por cuotas en el mismo tiempo. Continúa haciendo una extensa disertación sobre la Negociación llevada a cabo con el Banco de Comercio, disertación que termina declarando que lo hecho no llega a constituir un delito por haber hecho un cargo en los libros a nombre del señor Equis, que es más; que esta forma de cargar la admite el Código de Comercio. Aunque reconoce que los libros del Centro no deben llevarse así. El señor Ceferino Neyra tras de tratar todos los puntos del Informe, los censura, calificándole de obra de la ponzoña política. En el Informe se habla del legado de los ilustres varones fundadores, precisamente en este momento en que los fundadores que viven son desatendidos en las oficinas del Centro todos los días. Califica de ridículo el procedimiento de publicar el folleto hecho para causar una impresión muy dolorosa entre los socios que se reflejará más dolorosamente aún en el Centro. Si tratáis de desprestigiar a unos hombres y a un gobierno, os equivocáis. No es ese el camino de la regeneración ni mucho menos de renovación. También censura que se hayan hecho figurar en el Informe los libramientos, que se consideran ilegales, sin justificación. Esto ha ocurrido por olvido o por extravío. También los hay del tiempo del señor Souto.

El señor Souto: miente usted; de mi intervención no hay ningún libramiento de esos. Si los hay debe traer los el señor Neyra a la Asamblea.

El señor Ceferino continúa: hay libramientos; los hay firmados como los otros por personas de cuya honorabilidad no dudáis. Continúa calificando el Informe de mamotreto vergonzoso, en lo cual se demuestra que la Comisión no cumplió con el encargo soberano que le otorgó la Asamblea: la Comisión trae aquí una serie de personalismos que nos empequeñecen a todos. Todo lo que dice el Informe no es obra de éste, de aquél, o de estotro, es obra de todos. Lo de los libramientos que se denuncian seguramente ocurría en tiempos anteriores a los del señor Méndez Neyra. Termina diciendo que cuando pasen los días y se comparen y se sopesen los difíciles momentos del anterior gobierno, se dará la razón a quien la tenga. Y agrega que pronto dejará de ser apoderado y se retirará del Centro; pero amándolo y rindiéndole con el fervor de siempre. Si algún día me toca ser juzgador de vosotros seré sereno, para dar la nota de que todo esto es personal, cosa política, que no trae beneficio a la institución.

Pensamos y decimos que queremos más al Centro que los socios de otras sociedades; pero no es verdad, porque esos socios de esas sociedades cada vez que ven un peligro para dichas sociedades se reúnen de manera ejemplar.

Habla el ex interventor, señor Federico Estévez, que habla como acusado en el Informe. Habla de como se constituyó el Gobierno del Centro en el año 1929, en el que él parte como subinterventor. Por haberse ido a España el Interventor, señor Fernando Rocha, la Asamblea nombró al señor Pérez Cabo y que por ausencia de este señor, fué designado el señor Juan R. Castro el cual hubo de renunciar, viéndose obligado a que hablaba a encargarse de la Intervención por sustitución. En descargo de los cargos que le hacen en el Informe en lo que respecta a su actuación. Aclara y explica lo referente al libro del movimiento de recibos, que lo puso él al día, ya que no lo estaba desde el mes de marzo de 1929. Siguiendo el sistema implantado por el señor Antonio María Souto, cuya competencia reconoce, enviaba mensualmente los recibos sobrantes a la quema en La Benéfica. Del registro de tarjetas de asociados declara que estaba en estado muy confuso, cuando él tomó posesión, sucediendo lo mismo en los tiempos del señor Pérez Cabo. Por entonces tomó un acuerdo de la Asamblea prohibiendo que ningún Interventor reformara el sistema de Intervención y para hacerlo tenía que contar con la autorización de la Comisión Ejecutiva, de la Comisión Económica y de la Asamblea, acuerdo que él cumplió al pie de la letra: pero como se suprimieron empleados por el señor Pérez Cabo, él reclamó los empleados que él sistema de registros requería. Como la Comisión Ejecutiva le negó la reposición de dichos empleados, nada tiene de particular que algunos libros de carácter secundario dejaran de llevarse. El Contador de entonces también trabajaba sin entusiasmo en sus últimos tiempos, porque hasta por teléfono le decían que fuera preparando las maletas, porque lo iban a votar. Sin embargo hasta la víspera de tomar posesión el actual gobierno los libros fueron llevados con toda la legalidad. Para convencer a la Asamblea de la mala intención con que procede en su informe la Comisión Fiscalizadora al hablar de estas cosas, hace citas, detalles y fechas en párrafos extensos. Ciertos libros—agrega—fueron desechados ya en tiempos del señor Pérez Cabo y sustituídos por otros que están al día.

A la hora reglamentaria se suspende la sesión.

Hoy continuará en el uso de la palabra el señor Federico Estévez.

Procesado ayer el que agredió a una americana

Radicada la causa por lesiones y no por parricidio frustrado. Se le fijaron $2,000 de fianza

El juez de instrucción de la Sección Segunda, dictó auto de procesamiento en el día de ayer contra Isidoro de Castro Britton, por un delito de disparo de arma de fuego y lesiones graves.

Como recordarán nuestros lectores, el procesado hace días, en la esquina de Aguila y San Lázaro, con un revólver hizo varios disparos contra su esposa, Clara Westbrook, hiriéndola por la espalda.

La lesionada se encuentra en el Hospital Municipal, curándose de la herida que le produjo el proyectil, encontrándose bastante mejorada.

El doctor Morales del Castillo, dispuso que al procesado se le señalara fianza de dos mil pesos por los delitos apuntados, atenuándosele el grado de parricidio frustrado.

OTRO PROCESADO

También fué procesado ayer Armando Raúl Díaz González, por robo, con fianza de quinientos pesos.

DISPUSO DE LOS MUEBLES

El experto A. Vila, arrestó a Dionisio Alfredo Ruiz Rodríguez, vecino de Egido 91, por encontrarse acusado por Fermín Miguelez, dueño de la mueblería situada en Neptuno 128, de haber dispuesto de un juego de cuarto que compró a plazos, en la suma de doscientos pesos, sin que aún lo haya pagado.

TOMO DOS PASTILLAS DE BICLORURO POR EQUIVOCACION

En el Hospital Municipal fué asistida anoche la joven Margot Rodríguez, de 22 años, vecina de Marina 2, de síntomas graves de intoxicación, por haber ingerido equivocadamente dos pastillas de bicloruro, según dijo a la policía.

M.E.C.D. 2016

Japón informa a la Liga que no acepta sus proposiciones y que, además, invadirá y ocupará el Jehol

LA LIGA HA RATIFICADO SU "ENERGICA" ACTITUD: NO RECONOCE AL MANCHUKUO PERO NO IMPONE SANCIONES AL JAPON

TOKIO, Japón, febrero 17.—(AP).—El conflicto con la Liga de las Naciones sobre la política del Japón en la Manchuria, fué objeto de estudio en el consejo de ministros celebrado hoy, en el cual, según se tiene entendido, los ministros decidieron retirar la delegación japonesa de Ginebra en el caso de que la Asamblea de la Liga apruebe el informe que se ha preparado condenando la actuación de este país.

Cuatro acuerdos tomó el consejo de ministros:

Primero: Rechazar las recomendaciones de la Liga con relación al problema de la Manchuria.

Segundo: Mantener la actitud dada a conocer por el Japón en sus observaciones al informe de la Comisión Lytton, especialmente respecto al reconocimiento del Manchukuo y la celebración de negociaciones directas con China, sin intervenciones extrañas.

Tercero: Publicar una contra-declaración en el caso de que la Asamblea de la Liga adopte las recomendaciones de la Comisión de los Diecinueve.

Cuarto: Dar instrucciones al delegado japonés para que vote contra el informe de la Liga, y, en caso de ser aprobado, se retire bien a Londres o a París para esperar los acontecimientos.

Los militaristas recomiendan la retirada de la Liga, aunque una parte influyente del elemento civil y oficial, así como parte de la Marina se oponen a ello.

NO ACEPTA EL JAPON LAS RECOMENDACIONES PARA LA PAZ

GINEBRA, febrero 17.—(AP).—La Liga de las Naciones informó hoy al mundo, por medio de una estación telegráfica inalámbrica, sobre el plan de sus jefes de censurar al Japón por su acción militar contra China y de propiciar el arreglo pacífico del peligroso conflicto en el Extremo Oriente.

Yosuke Matsuoka, representante especial del Japón, anunció, menos de una hora después de haberse publicado las proposiciones de la Liga que su Gobierno no acepta las recomendaciones para la paz.

«No se trata de que el Japón acepte el informe», dijo. «Para proteger el Manchukuo debemos poseer la ciudad principal de Jehol. El único medio de que los chinos y los japoneses tengan paz es que los primeros retiren sus tropas de Jehol.

«Lucharemos si nos vemos en la necesidad de hacerlo. He sabido que hay unos 150,000 soldados chinos en Jehol, pero un japonés vale por diez chinos. Todos los soldados chinos no pasan de la categoría de bandidos.»

La conquista de la provincia de Jehol, que se halla entre la Manchuria y la China propia, es el próximo objetivo de los japoneses.

Los representantes chinos aceptaron los propósitos de arreglo de la Liga como vindicación de la política de su nación.

Habiendo terminado aparentemente las negociaciones entre el gobierno de Tokio y la Liga de las Naciones sobre el conflicto de la Manchuria, Yosuke Matsuka, representante del Japón en Ginebra, ha pedido permiso para regresar a su país, vía los Estados Unidos, dentro de breve plazo.

El representante ruso no se tomó la molestia de discutir el informe, pero se tiene entendido que Rusia cree que los esfuerzos de la Liga para resolver el conflicto manchuriano jamás llegarán al período de negociaciones que recomienda el documento. Por esa razón, los rusos creen que no deben estudiar el asunto de la invitación para participar en las negociaciones. Agregan que los diez miembros de la Comisión de los Diecinueve que redactaron el informe representan a gobiernos que no tienen relaciones diplomáticas con Moscú.

SE DISCUTIRA LA PROXIMA SEMANA

El plan de arreglo, redactado por los representantes de las principales potencias, está contenido en un informe que se presentará la semana próxima a la Asamblea de la Liga con la perspectiva de que sea aprobado por todos los miembros y gobiernos, excepto los de Tokio.

Los puntos principales del mismo se exponen en la sección dedicada a «conclusiones» y «recomendaciones».

CONCLUSIONES

La China y las potencias extranjeras siempre han considerado que la Manchuria forma parte del territorio chino.

Las actuales dificultades en la China merecen la cooperación internacional.

El boycot anti-japonés, llevado a cabo en la China, sirvió para hacer aún más difícil una situación que lo era de por sí, desde entonces ha sido un acto de represalia.

Sin una declaración de guerra oficial, una gran parte del territorio chino ha sido ocupado por las tropas niponas.

RECOMENDACIONES

Las tropas japonesas deben evacuar toda la zona del sur de Manchuria, excepto en las inmediaciones de la línea del ferrocarril manchuriano, sobre cuyo distrito ejercen cierta autoridad.

Debe establecerse en la Manchuria una organización que no afecte la integridad territorial ni la soberanía de China.

Esta organización debe tomar en consideración los intereses del Japón y de las demás potencias extranjeras.

La Liga nombrará una comisión para ayudar a la China y al Japón a solucionar el conflicto.

Todos los miembros de la Liga deben negarse a reconocer el Estado de Manchukuo.

NO SE RECOMIENDAN SANCIONES

Fuera de este programa de no reconocimiento y no cooperación, el informe no propone ninguna medida de coacción para el caso de que el gobierno de Tokio se niegue a aceptar las recomendaciones.

Consideran los jefes de la Liga que, antes de adoptarse ninguna nueva medida contra el Japón, será necesario conocer claramente la reacción que el acuerdo produce en aquel país. Después de la aprobación del informe por la Asamblea se concederá un plazo de tres meses para aceptarlo o rechazarlo, de acuerdo con el convenio de la Liga.

Los chinos, esperan con ansiedad el momento en que la Asamblea apruebe las medidas militares que está tomando contra los japoneses. Han anunciado con toda franqueza los propósitos de China de resistir con todas sus fuerzas.

EL ESPIRITU MIITARISTA EN CHINA

El doctor W. W. Yen, jefe de la delegación de China, dijo que un nuevo espíritu militarista está inflamando a la juventud china. Uno de sus hijos se encuentra actualmente en la Real Academia Militar de Sandhurst, en Inglaterra, y otro, más joven, pretende ingresar en West Point o en Sandhurst el año próximo.

«Hay algunas fases en el informe que debemos estudiar cuidadosamente. Temo que no se haya hecho con toda claridad la distinción entre la situación que se creó después del ataque a Mukden el 18 de septiembre de 1931, y el problema general e histórico de la Manchuria. China mantiene que la Liga debe limpiar el territorio inmediato al problema que se debate, antes de buscar solución al vasto conflicto manchuriano.

Todos los miembros de la Liga parecen considerar el informe como un triunfo de la unidad internacional y una vindicación del prestigio de la Liga. Existe apenas la esperanza de que sea aceptado por el Japón, pero los redactores del documento están convencidos de que su valor moral es incontrovertible.

EL PROCEDIMIENTO DE LA LIGA CONTRA EL JAPON

GINEBRA, febrero 17. (AP.) — El procedimiento que ha de seguir la Liga de las Naciones en el caso de que el Japón rechace sus proposiciones para el arreglo del conflicto manchuriano, probablemente dependerá en gran parte de la actitud de los Estados Unidos y Rusia, que tienen importantes intereses en el Pacífico.

La aplicación de sanciones al Japón no cuenta con el apoyo de la mayoría, pero existe considerable opinión a favor de que se conceda a China apoyo moral en sus esfuerzos militares y acaso cierta ayuda material.

Unas recientes declaraciones de Sir John Simon, secretario de Estado británico, hicieron creer en algunos centros que los Estados Unidos participarían en el embargo de armamentos contra el Japón, y esta posibilidad es discutida por las autoridades.

El doctor W. W. Yen, embajador de China en los Estados Unidos y representante del Gobierno de Nanking en el Consejo de la Liga de las Naciones.

No es oro todo lo que reluce en los EE. UU. ni en ninguna parte

UN yancófilo—conste que nosotros distamos mucho de ser yancofobos—, nos recrimina por la parte final de nuestro editorial de ayer, en el que basándonos en la primera declaración del autor del atentado frustrado contra el presidente electo Roosevelt, deciamos que quizá sirva para estimular a éste a hacer desde el Gobierno que se preste más atención a la infancia desvalida, aumentando el número de escuelas y asilos.

Nuestro comunicante—cuyo nombre omitimos por si ha pretendido buscar un reclamo—, interpreta caprichosamente todo el párrafo aludido y deduce que hay en él una acusación de incultura y falta de solidaridad humana contra los Estados Unidos, para decirnos que en ese país admirable —no por todo—, no existen analfabetos, y que las clases ricas practican como en ninguna parte la munificencia contribuyendo con desmedida largueza a las obras educacionales y de protección no sólo al niño, sino al hombre menesteroso.

Lo último es cierto y nadie lo ignora, sólo que con o sin la manifestación hecha por el autor del atentado de que por suerte salió ileso Roosevelt, es evidente que las donaciones privadas y las inversiones oficiales no alcanzan a remediar las necesidades de los pobres—niños y adultos—, en tiempos normales, y menos en los de general penuria, como los presentes. Recuerde nuestro impugnador la marcha de los hambrientos sobre Washington, que tanto se comentó, o infórmese de cómo viven los indigentes acampados en la margen del Hudson perteneciente a Nueva York, esto es, en River Side, por no citar otros lugares del gran centro financiero de la Unión y del mundo.

Respecto al analfabetismo, podemos asegurar que no falta en los Estados Unidos, pesa a lo que ese país gasta en instrucción pública. En el territorio de la Unión se calcula—el dato fué publicado el mes pasado—, que el número de adultos analfabetos es de 4.203.753, debiendo advertir que la investigación para fijarlo ha sido hecha por el comité consultivo especial creado por el presidente Hoover hace tres años y que corresponde a la que acaba de practicar ese organismo, constando en su bien reciente informe oficial. La cifra, que no es muy alta para una población de 120.000.000, pero tampoco desdeñable tratándose de la nación de que se trata, acusa una disminución de 148.152, comparada con la registrada en el informe del 1930.

Esto prueba, o por lo menos indica, que la gran república del Norte está dándose exacta cuenta del estado de cosas que denuncia la estadística y que ignora nuestro comunicante cuando enfáticamente niega la existencia del analfabetismo en el país vecino. El dato que le ofrecemos—tomado de fuente que no podrá decir que es mala—, esperamos que le haga no ser tan absoluto en sus afirmaciones y poner cuidado al hacerlas, para que no le resulte, como en este caso, que al ir por lana salga trasquilado. Nosotros estábamos, como ve, documentados para decir —aportando prueba irrecusable—, lo que nos atribuye. Pero nos absuvimos porque no estaba en nuestra intención molestar, sino todo lo contrario, los sentimientos de un pueblo amigo, al expresar el concepto que en vano ha querido nuestro contradictor controvertir, falseándole y dándole un alcance que no le dimos.

Ni en los Estados Unidos ni en ninguna parte, es oro todo lo que reluce. Empero esto no quiere decir que deje de haber allí mucho y de altos quilates. Las cosas son según el espejuelo que se use para mirarlas, o en otros términos, depende de la actitud en que nos colocamos para observarlas, el que no parezcan buenas o malas, mejores o peores. Nosotros siempre procuramos juzgar las grandezas y pequeñeces—que también las tiene—, de la Unión, con ánimo sereno para no excedernos ni quedar cortos al sustentar una opinión respecto a algo de aquel país. La misma norma seguimos en lo que respecta a los demás y en todo lo que justifica la acción crítica que estan en el deber de ejercer con sentido de responsabilidad los periódicos como órganos orientadores de la opinión, salvo que abandonen cómodamente esa función a veces peligrosa, para quedar convertidos en meros divulgadores de noticias.

El capitán Mollison irá de Brasil a Inglaterra, a bordo de un trasatlántico

BUENOS AIRES, febrero 17. AP. El capitán James A. Mollison, que recientemente cruzó el Atlántico del Sur, dijo hoy que se propone regresar en vapor a Inglaterra. La fecha en que comenzará el viaje no se ha decidido todavía.

Es posible que prepare el viaje de manera que se reuna con su esposa, la famosa aviadora inglesa Amy Johnson, en las Islas Canarias.

Su proyectado vuelo a Chile está pendiente de unas pruebas que se van a hacer con el fin de determinar si su aparato ligero puede cruzar los Andes. Llegó Mollison anoche procedente de Río Janeiro, completando un vuelo desde Inglaterra en siete días.

HURTO EN UNA CASA DE MODAS

Elena H. de Escandon, vecina de Sol 28, dió cuenta a la policía, que encontrándose en la casa de modas situada en Prado 88, dejó sobre una mesa una cartera de piel de Rusia, con diversos objetos y prendas, así como la cantidad de 4 pesos, la cual le fué sustraída, estimándose perjudicada en 200 pesos.

EL CUERPO CONSULAR OFRECIO UN HOMENAJE DE DESPEDIDA AL SEÑOR DON MIGUEL ESPINOS, EX DECANO DEL CUERPO Y CONSUL DE ESPAÑA

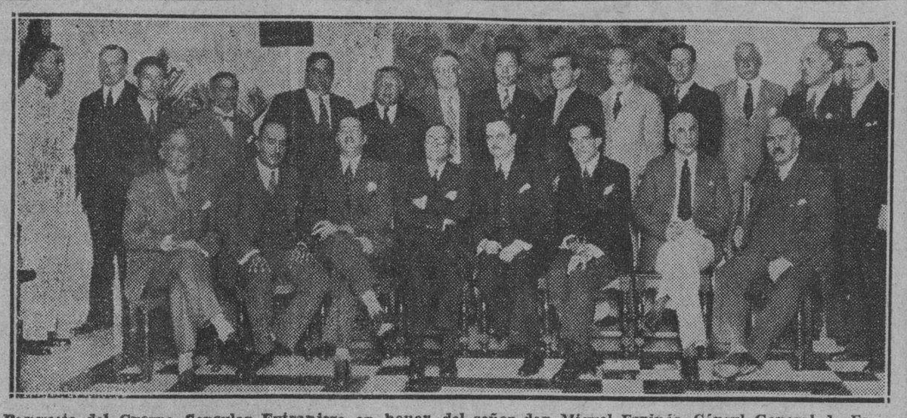

Banquete del Cuerpo Consular Extranjero en honor del señor don Miguel Espinós, Cónsul General de España y ex Decano.

Don Miguel Espinós, cónsul general de España y ex decano del Cuerpo Consular Extranjero, acreditado en esta capital fué objeto ayer de un cariñoso homenaje de simpatía. Sus colegas le ofrecieron un almuerzo en uno de los restaurants más conocidos y populares de la Habana.

Motivo del cordial tributo fué la despedida del señor Espinós que marcha de Cuba, destinado por su Gobierno a representarlo en Manila.

Numerosas y patentes pruebas de competencia, de corrección y caballerosidad ha dejado en esta sociedad el señor Espinós en el tiempo que desempeñó su importante cargo.

Al almuerzo que ayer se le ofreció asistieron las siguientes personas:

El Conde del Rivero, cónsul general de Hungría, Decano del Cuerpo Consular; Aurelio L. Gallardo, cónsul de México vicedecano del Cuerpo Consular; doctor Francisco Pérez de la Riva, cónsul general de Rumania, secretario del Cuerpo Consular.

Henry Senior, cónsul general de Austria.

Néstor Pou, cónsul de la República Dominicana.

Tsune-Chi-Yu, cónsul general de China.

Carlos Hintze, cónsul general de Dinamarca.

E. Murgara, cónsul general de Argentina.

Emilio Roelandts, cónsul de Bélgica.

J. Valiente, cónsul general de Costa Rica.

S. Sekihara, canciller del consulado del Japón.

Rafael Egaña, cónsul general de Nicaragua.

Guillermo Gazitua, cónsul general de Chile.

Ricardo Gutiérrez Lee, cónsul general de Colombia.

Carlos Arnoldson, cónsul general de Holanda.

Señor Guillermo Evertz, cónsul de Finlandia.

Juan Adriansens, cónsul de España.

Andrés Caliger, canciller del Consulado general de Hungría.

F. Pulzer, secretario del consulado de Checoeslovaquia.

MR. DANIEL ROPER PIDIO LA REBAJA DEL ARANCEL AL AZUCAR DE CUBA, PUESTO QUE LA INDUSTRIA SE ESTA ARRUINANDO

Dijo que Cuba ha reducido su producción, mientras que las posesiones americanas la aumentaron. Pidió una fórmula para que se obligue a dichas posesiones a rebajar su producción

WASHINGTON, febrero 17.—(AP). Declarando que «la industria azucarera de Cuba está arruinada», Daniel C. Roper, asesor de las compañías azucareras cubanas recomendó hoy a la Comisión de Aranceles que formule algún plan para la reducción de la producción azucarera de Hawai, las Filipinas y Puerto Rico.

El senador Walsh y el representante McCormack, ambos de Massachusetts, abogaron por un aumento en el diferencial para los crudos y el refino, declarando McCormack que las refinerías americanas se están viendo obligadas a trasladar sus negocios a Cuba, a fin de poder continuarlos.

Roper dijo a la Comisión que está dispuesto a darle informes acerca de los medios para reducir el área de siembras por entender que es necesario que el Congreso así lo haga.

Añadió que su plan será presentado por una Comisión como suplemento a su informe al Presidente acerca de la investigación sobre los derechos al azúcar que se realiza.

Aseguró que los actuales aranceles no han ayudado a Cuba en sus esfuerzos para reducir la producción del azúcar. La siembra de la caña ha aumentado en las posesiones de los Estados Unidos, agregó, mientras Cuba ha reducido su producción un cincuenta por ciento.

El ex comisionado de rentas interiores apareció con un grupo de representantes de compañías cubanas que tratan de obtener la reducción del cincuenta por ciento en los aranceles, de manera que el crudo cubano pague solamente un centavo a su entrada en los Estados Unidos.

«Es cosa perfectamente demostrada—dijo Roper—que la industria americana representada por el azúcar de caña y remolacha continental de los Estados Unidos no necesita más protección arancelaria contra Cuba. El actual arancel es tan excesivo que ya no afecta a los precios del azúcar.

«El remedio es obvio. Si la industria azucarera doméstica ha de salvarse, debe idearse algún método para controlar la producción de las Filipinas y de otras posesiones, de manera que cese la urgencia en vender por debajo de los precios normales del mercado.

«Cuba ha restringido su producción al punto de haber rebajado el cincuenta por ciento de la misma y debe permitírsele abastecer a los Estados Unidos, a menos de que este país vaya a adoptar una política para destruir la riqueza de Cuba y al mismo tiempo las enormes inversiones de los ciudadanos americanos en azúcar cubano y otras inversiones de aquella República a favor de las inversiones extranjeras en las Islas Filipinas. Al mismo tiempo, como es natural, tal política destruiría un gran mercado en Cuba para los productos americanos.»

El senador Walsh dijo que las refinerías americanas se han visto obligadas a cerrar a causa del brusco aumento de las importaciones de azúcar refinado en 1928, lo que «cuesta a los Estados Unidos millares de desocupados».

Agregó que el actual arancel del refino, de cerca de 2.65 centavos la libra, no es adecuado en comparación con el arancel general de 2.5 centavos para el azúcar crudo. En el caso de las importaciones cubanas, entran con una reducción de derechos del veinte por ciento de acuerdo con el tratado de reciprocidad de 1903.

Siguió diciendo Walsh que el hecho de que los Estados Unidos no hayan aumentado el diferencial para compensar más altos salarios y otros factores en este país ha dado por resultado una perturbación política.

«La gente que pierde su trabajo desea saber la razón y cuando se encuentra conque el arancel es insuficiente, señalan a él en busca de la explicación, dijo Walsh. «Cuando los negocios son poco lucrativos el pueblo busca la razón en los aranceles. En el caso del azúcar refinado, las importaciones han aumentado de manera asombrosa y ello explica que millares de obreros hayan quedado sin trabajo».

Misa solemne a bordo del buque escuela italiano

Mañana, domingo 19, a las 10 y media a. m., se celebrará a bordo de la Real Nave «Cristoforo Colombo» un misa solemne para la colonia italiana de Cuba, los socios del Instituto Vittorio Emanuele III y los alumnos de la Escuela del idioma italiano del mismo Instituto.

Asistirá a la S. Misa S. E. el Ministro de Italia y oficiará el P. P. Giuseppe Misieri de los R.R. P.P. Salesianos, cuyas virtudes son muy admiradas por los italianos residentes en Cuba, quienes le profesan hondo afecto.

Los pases para asistir a la misma se pueden adquirir de los señores Domenico Le Voci, Máximo Gómez número 299, Giuseppe Mitidieri, Obispo número 68, o en la Sede del Fascio Italiano en la Habana: Julio de Cárdenas número 1.

PASES PARA VISITAR LA REAL NAVE «COLOMBO»

También se podrán adquirir en los mismos lugares, antes indicados, pases para visitar la Real Nave Escuela todos los días, de 3 y media a 6 de la tarde, menos el miércoles de la próxima semana.

Para conseguir los pases es necesario la identificación del solicitante.

Herminia del Portal habló sobre Greta Garbo en el Lyceum

Dijo que no está lejano el día en que su arte dé lugar a una nueva escuela

Herminia del Portal

Ayer. Seis de la tarde. En el Lyceum. Herminia del Portal, cuyos versos y cuya prosa son como un ritmo de su propia alma, ocupó la femenina institución de Calzada y A.

La laureada autora de «Miguelito», comenzó a leer unas cuartillas, que si hubiese querido, con ellas hubiera tejido el más bello poema.

«Greta Garbo a cámara lenta» —anunció la conferenciante a manera de denominación, y fué desenvolviendo pausadamente la film de sus comentarios admirables.

Dice Herminia del Portal: proyectar una actriz cinematográfica y elevarla a rango de consagrada, parece a simple vista, una paradoja y más si se tiene en cuenta que hemos de ir a encontrarla en un medio homogéneo mitad arte y mitad industria. No. No es paradoja. Estas conversaciones nuevas—mejor: jóvenes—se pueden tener en tertulias de gente nueva. Porque hay que tener en cuenta que el cinema, arte popular, va a tener que utilizar la ganzúa para que le reciban en las doctas academias de estéticas.

Lástima grande que no podamos seguir la palabra de Herminia del Portal. Bien merece la versión taquigráfica, así es de fina, de atildada.

—Imaginaos una close-up de la boca de Greta—dice Herminia del Portal—. ¿La recordáis? En la Greta virtual es un trazo de maquillaje. Es una boca hecha a la medida. Pero en Garbo es la clave de toda armonía. Boca que ha despertado primaveras en todas las esquinas del mundo. Allí se encuentra toda ella. Ni importa que sea grande, y hasta fea. Su forma corresponde a un símbolo. Son dos alas angélicas que despliegan con el cansancio prematuro del vuelo no estrenado, alas que sólo han batido un vuelo pasional en el abismo de otra boca. Y que casi siempre nos deja la rúbrica de los films garbescos una desazón de alas náufragas. La boca de Greta es el termómetro de su temperamento. De los ojos de Greta —dice la admirable conferenciante— no quiero hablar. Son ella misma. Inocentes y traidores. Su mínima expresión a la luz.

Habla de las cejas y dice: media luna de sus cielos serenos. Cuando ríen sus cejas complementan la paz del paisaje. Y en el dolor son dos órbitas truncas por donde se despeña el desencanto o alcanza su cenit el pensamiento.

Se refiere Herminia del Portal al cabello de Greta Garbo. Dice: el cabello y el cuello .Realmente en este último radica su fuerza mayor. Pero no alcanzaría completar en belleza sin la aureola del cabello. Este en Greta es un poema. Algo lírico. Tan lírico que es casi su única confesión absoluta.

Dice Herminia del Portal: el cuello en Greta no es pedestal, sino guión en la emergencia estética del gesto. Un cuello físicamente perfecto. Lo más bello de su estructura física. Quizás en un brote de enredadera unido a la hélice paralítica de un jazmín.

Terminó Herminia del Portal su exquisita disertación, comentando el «gesto» la armonía del movimiento, la euritmia personal de Greta Garbo. Indicando que en un tiempo no muy lejano oiremos hablar de la escuela de Greta.

Y ya podemos—dijo—desde hoy, sin temor a equivocarnos, envolverla en la admiración de los descubridores de rutas...

ARRESTADO EN VIRGINIA UNO DE LOS AUTORES DE LOS GIROS FALSIFICADOS

Pertenece a una banda dedicada a falsificar los giros de Cuba. Hay más arrestados en Chicago

RICHMOND, Virginia, febrero 17. (AP.) Antonio Navarro, de 36 años de edad, fué detenido hoy, fijándosele fianza de $10,000, acusado de haber presentado giros postales cubanos falsificados en la oficina de correos de esta ciudad.

Aunque las autoridades federales de Richmond se han negado a hacer comentarios sobre el caso, se supone que Navarro forme parte de un grupo de individuos que se ha dedicado recientemente a falsificar los giros postales cubanos, motivando una investigación por parte de las autoridades de Cuba y los Estados Unidos.

Se asegura que otros miembros de la banda de falsificadores han sido arrestados en Chicago.

Los giros falsificados eran por valor de $100 cada uno.

UN JOVEN FUE MUERTO A PUNALADAS POR OTRO EN PINAR DEL RIO, ANOCHE

Al sostener una riña con otro, por viejas rencillas, recibió una herida sobre el corazón. Caminó 50 metros y cayó exánime. El agresor se dió a la fuga, pero fué detenido por un soldado

PINAR DEL RIO, febrero 17.—DIARIO, Habana. (Por telégrafo).—Como a las siete y media de esta noche, los jóvenes Demetrio Miranda Frías y Félix Acosta, conocido por Félix Torres, alias «El Cojo», sostuvieron una reyerta en la calle de Manuel Landa, entre Isabel la Católica y Bélgica, resultando muerto el primero al recibir una puñalada que le partió el corazón.

Acto seguido, el agresor se dió a la fuga, pero fué detenido por el sargento del Ejército perteneciente a la banda de música, Francisco Capetillo, quien le ocupó el arma.

Miranda y Frías, a pesar de la grave herida recibida caminó cerca de 50 metros, cayendo exánime en la esquina que forman las calles de Justo Hidalgo e Isabel la Católica.

En el lugar de los hechos se constituyeron el capitán Rubiera, el sargento Anselmo Arias y más tarde, el Juzgado de Instrucción, quien dispuso el levantamiento del cadáver y la entrega a sus familiares.

El doctor Plutarco Mata Trujillo, que se constituyó con el Juzgado, certificó la muerte, apreciándole al cadáver una herida producida por instrumento pérforo cortante bajo la axila izquierda.

De las investigaciones hasta ahora practicadas, se desprende que tanto el occiso como el detenido tenían viejas rencillas, y esta noche, al encontrarse, sostuvieron una riña, en el transcurso de la cual Félix Acosta sacó un cuchillo que portaba, ocasionándole la herida mortal.

El Juzgado continúa actuando. El detenido fué remitido al Vivac.—**Felipe Díaz**, corresponsal.

La Enmienda Platt y la reciprocidad

Por L. V. de ABAD

I I

REFLEXIONES

6 — RESUMEN DE LA SITUACION

ANTE el extraordinario éxito que había alcanzado la campaña de la prensa, en pro del movimiento económico, se acallaron la oposición y las críticas de los «irreductibles»—de los que querían sólo «inmediata independencia», y de los embozados y pesimistas que no querían o no creían que se debía pedir nada a Washington.

Aun más; en el curso de la campaña empezaron a aparecer precursores y apóstoles del movimiento, y no de última hora... San Miguel, en un suelto, bajo el epígrafe de «Las peras están maduras», decía en «La Lucha» (enero 12, 1901):

«Ahora resulta que todos los periódicos y todos los hombres de la Habana han venido, desde hace dos años, muy preocupados de la situación económica del país; y la realidad es que, hasta la fecha, nadie se había enterado de tales esfuerzos hechos, ni de las «gestiones realizadas» en favor de los intereses materiales de Cuba...

La verdad real es que en el país estaban, una parte entregados al «sport» de la política idealista; otra, en su casa, esperando que pasara el chubasco; y la otra blandiendo el machete, para tomar por asalto algún puesto en la burocracia, como medio y fin de hacer patria y vivir holgadamente...

«Al fin han concluído por enterarse de que había necesidad de hacer algo y de que no se podía seguir por el camino de la indiferencia, si no querían verse envueltos en la más completa ruina. Y la gente se dispone a batallar y a organizarse para ver si se obtiene algo más práctico y más útil que todo lo que han podido alcanzar hasta ahora, a pesar del ruido hecho por los que han tenido la alternativa de la cosa pública en este período de la Intervención».

«Al comenzar estos artículos anunciamos que son extractos de los capítulos de un libro en preparación; pero muy condensados porque no es lo mismo escribir tendido, como para un aporte a la Historia, que sujetarse al pie forzado del espacio que un diario de información puede otorgar a esta clase de artículos. Es cierto que su finalidad es ilustrar la opinión pública, recordando el pasado, en beneficio de lo que se deba hacer en un futuro, más o menos inmediato, para que los hombres nuevos que, ahora han de combatir, puedan actuar en el futuro con mejor conocimiento de causa. Además, aunque la situación política del país es muy distinta de la de 1900 ha de ser muy conveniente recordar o presentar el cuadro del panorama total, aunque no se pueda entrar en detalles prolijos de aquel período, verdaderamente crítico, que tanto ha influído en la suerte del país.

Así, antes de comenzar el relato de nuestra gestión en Washington (de la Comisión Económica) haremos algunas consideraciones sobre el cuadro político que ofreció Cuba en el año 1900, bajo la primera Intervención americana.

El campo revolucionario y triunfante estaba formado por dos estratos; y ambos compuestos por tres clases de elementos.

La primera estrata la formaban los libertadores que, desde 1895 hasta fines del 97, habían integrado las huestes que luchaban por la independencia de Cuba. La segunda capa, digamos, superpuesta a la primera, era mucho más numerosa formada por los elementos más prudentes y más positivistas; los que antes de lanzarse a la manigua lo habían pensado mucho, pero que, deseosos de contribuir con su esfuerzo propio y decidido a la obra de la emancipación de su tierra, se fueron al monte cuando ya los Estados Unidos sacaron su sable a favor de Cuba.

El sacrificio no sólo de la vida, ofrendada a la patria, pero el arrastrarla durante cuatro interminables años por las maniguas cubanas —los que no la perdieron en el curso de la epopeya— con todas las privaciones y riesgos continuos, que se corrían, no puede aquilatarla quien no tenga un conocimiento pleno de lo que es la vida en los montes de los Trópicas para los hombres civilizados. Sin alimentos adecuados; sin viviendas sanas; muchas veces sin ropa apropiada, ni calzado ni medicinas, aquel cuatrenio fué una fabulosa odisea. La historia real de la guerra de Independencia, que no se ha escrito, ni puede todavía escribirse, no es la leyenda que conocemos, similar a la leyenda escrita de la emancipación de la América Española. Pero es algo muy grande, que merece la inspiración y la pluma de un Camoens; pues no sabemos qué es más heroico o más arriesgado: si un Bartolomé Díaz, o un Velasco de Gama, cruzando mares desconocidos «con tanto dano, tanta tormenta, tantas veces a morte apercebida», o un Máximo Gómez, o un Maceo, recorriendo, con pobrísimos elementos de guerra, mil quinientos kilómetros por tierras llenas de enemigos «con tanta guerra, tanto ingano e tantas veces a morte apetecida», como dice el poeta portugués. Es decir, si, lo sabemos, y pretendemos que fué mucho más grande la odisea cubana por la emancipación, que el descubrimiento del cabo de Buena Esperanza y de la India. Por esto creemos que mientras la primera estrata fué de granito, la segunda sólo podía considerarse de aluviones y, sin embargo, en la paz, fué la que más dió qué hacer.

En ambas estratas , la composición estaba formada por tres elementos: como mayor y principal, el romántico idealista y altruísta, con los hombres de la guerra de los diez años, inclusive; algo del intranquilo, con los soldados de fortuna de otras tierras, ajenos a los ideales cubanos; y Liborio, el pobre soldado valiente y resignado. Desde luego que en el pequeño grueso del 95 al 97 se encontraba la mayoría por lo menos, del alma y élite de la revolución; los que ofrecieron todo a su patria, en su noble ambición de ser un pueblo libre; todo, sin reservas mentales, ni idea alguna de lucro personal; y así mismo Juan Soldado, o sea, Liborio. Pero, después del 91 hubo el aluvión de los que a última hora se fueron al monte con sus ideas propias, sobre el áureo y brillante porcenir que les aguardaba al «ritornare vincitori»... Tras de un pequeño esfuerzo que bien podía —comparado con la odisea del 95 al 97— tomarse como un pequeño «pic-nic».

Todos esos elementos heterogéneos, al venir la paz, al terminar la lucha, por el peso decisivo del sable americano formaron campos de luches políticas y aspiraciones diversas; y a ellos se unieron los que se habían «sacrificado» yéndose al extranjero como emigrados; los que mandaron o no quinina; los que con sus recursos más o menos reducidos, contribuían a la causa y los que no contribuían.

Los pobres soldados, el núcleo de los libertadores, se fueron a sus bohíos, y encontraron a los suyos, o no los encontraron; o se regaron por los campos para trabajar, todos resignados y contentos con su suerte por lo que habían hecho, pero no dieron qué hacer a nadie. Y si algunos hicieron «coro» en casos especiales, fueron dirigidos por otros que tenían altas y nobles ambiciones...

Y con esa «pêle-mêle» se formaron, a partir de 1898, los partidos nuevos, pues los históricos habían desaparecido. En esos partidos, a pesar del valer y del talento de muchos de sus jefes, la fuerza del número se imponía muchas veces y esos directores no podían proceder con la calma y previsión necesarias. Por esto los problemas crematísticos no fueron atendidos con la consideración debida y sólo fueron apoyados, con cierta benevolencia, pero sin gran interés, al conmoverse el país por causa de la campaña económica de fines del 1900.

A su vez el Gobierno Interventor, que tenía la gigantesca tarea de levantar un país en ruinas y sanearle moral y materialmente, comenzó por lo más fácil. Saneó las poblaciones y las viviendas, inició obras públicas, para dar trabajo y creó y organizó la instrucción pública en su rama elemental, pero tampoco se ocupó de los problemas básicos del país, fuera de contemporizar lo más posible, con los más inquietos, a fin de tener la fiesta en paz.

M.E.C.D. 2016

Bromas y Veras

Por J. ARISTIGUETA

LA gente cree que la tragedia del escritor consiste en hallar diariamente el tema interesante a desarrollar; y si se trata de escritor festivo, con más razón. Porque, y si el escritor festivo tiene dolor de muelas, por ejemplo, ¿cómo va a escribir en festivo quien no está para fiestas? ¿De dónde va a sacar el humor, un humorista, si está de mal humor?

Pero es que el humor no está en el humorista, sino en las cosas, y a las cosas no les duele las muelas: He aquí la equis resuelta.

Lo malo del escritor es que jamás escribe a gusto de todos, y con frecuencia se le censura; hay, pues, que evitar la censura, y ahí está la dificultad. Pero se elige un tema que no dé lugar a censuras, y ya está la dificultad obviada.

Porque no es el lector el que elige el tema; lo elige el escritor; y con esa ventaja, no hay conflicto. Así yo, hoy, quiero que al público no le interese ni el conflicto chino-japonés, ni el atentado contra Roosevelt, ni la restauración de los pasajes a 5 centavos en las guaguas, ni nada que, por ser susceptible a diversos modos de pensar, pueda ocasionar censuras. Y determino que el asunto inquietante del momento es el modo de barnizar cuadros al óleo, algún secreto de tocador, un misterio de cocina o cualquiera otra cosa de esas que publican frecuentemente los periódicos, y de las que nadie hace caso jamás.

Y la cosa ha de ser así, porque si los escritores hubiéramos de ceñirnos a las consultas de los lectores (sobre lo que tenemos que ceñirnos a las exigencias de la situación, bastante ceñida o apretadita ella sola) sería terrible: Pues ya ha habido alguno que a mí me ha preguntado, por carta y por meterme en un apuro, que «por dónde le entra el agua al coco», y no faltaría más que yo, por haber de dar una contestación a la altura de las circunstancias, hubiera de pasarme una noche subido a un cocotero para sorprender al coco en esa función acuática y privada.

Así pues, para evitar cualquier censura, determino hoy que el lector se interese por el barnizado de los cuadros al óleo y receto:

Para barnizar un cuadro al óleo, se puede fabricar en casa un buen barniz, con los siguientes elementos: Un litro de aguarrás, 240 gramos de mastic y 50 de trementina de Venecia. Se mezcla y disuelve todo y se aplica con un pincel plano y de pelo suave: y queda al pelo.

Claro está, que antes que nada de eso, hace falta tener un buen cuadro al óleo que barnizar. Y como por aquí muy poca gente tiene cuadros al óleo, y menos cuadros buenos, pues los cuadros que presentan algunos hogares no son nada buenos, y como los pintores en Cuba no pintan nada, se recomienda hacer el barniz y no guardarlo en el ropero, sino tirarlo; porque el barniz estaría muy bien sobre una mancha en la tela de un pintor, pero no estaría bien como mancha en la tela de un pantalón.

* * *

SECRETOS DE TOCADOR: Tengo dos; uno es de tocador de guitarra, y consiste en un método nuevo. Y el otro secreto de tocador es para evitar la grasa de la piel.

Pero no se los puedo dar a los lectores, porque si se los doy, dejarían de ser secretos.

Con lo cuál queda demostrado que todos esos «secretos de tocador» que se publican en los periódicos, son un celemín de mentiras, porque ya empiezan por no ser secretos.

Además, que esos «secretos de tocador» generalmente son para las mujeres, y ya es sabido que las mujeres jamás han sabido guardar más secreto que uno: el de la edad: y para eso, porque no es de tocador. Como que es un secreto, que vale más no tocarlo.

* * *

NARANJAS RELLENAS: Pártanse las naranjas en dos mitades. Si alguno puede partirlas en más mitades, le ruego que me informe el procedimiento. Aunque puede que sí, porque yo sé de alguno que tiene hasta tres y cuatro «medias naranjas». Y el que tiene más de una media naranja (porque la otra es uno mismo) no es ya, que se haga el gran «fresco»; se hace el gran refresco.

Pues se parten las naranjas por la mitad, se las saca lo de adentro, se pica, se le echa azúcar, se vuelve a poner en su sitio con hielo, y se sirve en caliente.

Y no digo yo que se chupe uno los dedos, delante de la gente: pero si no le vé a uno nadie, sí se los chupa.

Y algunos se los chupan, aunque los vea el guardia; porque todavía no se ha metido en la cárcel por succionarse las yemas, vulgo dátiles.

Este postre ha sido siempre tan aplaudido, que algunos repiten.

¿QUIERE ECONOMIZAR?

Elimine definitivamente su cuenta mensual de lavado de ropa. Lave usted en su propia casa con la nueva y sensacional

LAVADORA ELECTRICA EASY

Le garantizamos que con las economías que efectúe, podrá pagar con creces el costo del aparato.

LEA ESTAS 5 RAZONES

que justifican la popularidad de las LAVADORAS "EASY"

HIGIENE

Lavando en su propia casa, evita el contacto con ropas extrañas, así como el polvo o suciedad que pueda adherírsele al acarrearla o mientras está fuera de su casa.

RAPIDEZ

Lava 8 libras de ropa en 20 minutos, y la deja tan seca que sólo hay que airearla ligeramente y en algunos casos hasta hace innecesario el planchado.

SEGURIDAD

Su peculiar construcción hace de todo punto imposible el que ocurra accidente alguno durante su funcionamiento. Es tan fácil y segura que un niño puede manejarla.

COMODIDAD

Estando provista de dos recipientes distintos, puede lavar y secar simultáneamente. Además, su propia bomba manipula cómodamente toda el agua.

ECONOMIA

No sólo es insignificante su consumo de corriente, sino que la suave acción del sistema de vasos lavadores "EASY", no daña los tejidos en lo más mínimo.

LA NUEVA PLANCHADORA ELECTRICA

Es el complemento ideal. Se opera sentada, sin esfuerzo alguno, económicamente y con resultados perfectos.

NUEVO PRECIO

$110.00

Y GRANDES FACILIDADES DE PAGO

Cía. Cubana de Electricidad
A las Ordenes del Público

CRUCIGRAMAS

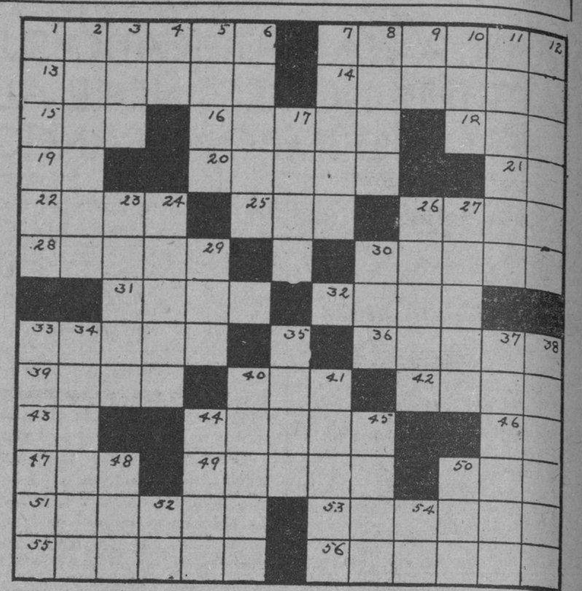

HORIZONTAL

1—Capital de Alemania.
7—Hombre corpulento.
13—Alcaloide.
14—Publicación que se hace de una cosa en alta voz y en público.
15—Artículo plural.
16—Nombre de una especie de cedro (Per.)
18—Tonto, idiota.
19—Ciento uno.
20—Conjunto de instrumentos de labranza.
21—Lo mismo (abr.)
22—Número.
25—Pronombre demostrativo.
26—Escaso.
28—Flor.
30—Roedor.
31—Pellejo de vino.
32—Marca de galleticas cubanas.
33—Arbol.
36—Mueble.
39—Nombre dado por los griegos al amor.
40—Gato (ing.)
42—Dios de los vientos.
43—Noroeste.
44—Extensión de agua salada (pl.)
46—Río de Siberia.
47—E. Larga del alfabeto griego.
49—Piña.
50—Terminación de aumentativo.
51—De gato.
53—Impedir.
55—Reino de Asia antigua.
56—Planta que tiene muchas ramas.

VERTICAL

1—Ventana grande con barandilla saliente.
2—Nombre femenino.
3—Clase de gorra.
4—Cincuenta y uno.
5—Rey de los antiguos peruanos.
6—Carta.
7—Aprieto.
8—Terceto.
9—Pronombre personal.
10—Yo (lat).
11—Relativo a determinado lugar.
12—Pollo de ánade.
17—Acción de besar.
23—Planta parecida al azafrán.
24—Palabra que sirve para indicar dos colecciones de las tradiciones mitológicas de los antiguos pueblos escandinavos.
26—Porción.
27—Cerro aislado en una llanura.
29—Metal.
30—Parte de un río más próxima a su desembocadura.
33—Borde o ribete.
34—Pendientes.
35—Medida de longitud.
37—Nombre de los siervos del estado en Esparta (pl.)
38—Monte donde habitan los lobos.
40—Embarcación pequeña.
41—Voz media entre contralto y barítono.
44—Planta oleaginosa.
45—Ciudad de la Arabia antigua.
48—Yerno de Mahoma.
50—Ave nacturna.
52—Dirigirse.
54—Su Majestad.

La solución mañana.

SOLUCION AL CRUCIGRAMA ANTERIOR

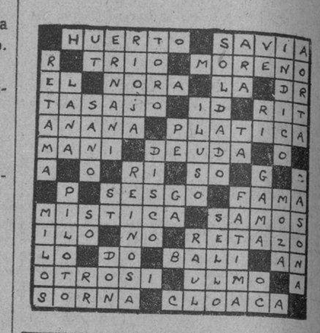

Casos y Cosas

NI EL RELOJ DE LUCERNA

Por un diario heme enterado
de que a un hombre le han robado
un reloj, el que asegura
—y si es posible lo jura—
está en mil pesos valuado.

Del robo no dudaré,
puesto que de sobra sé
que hoy, por lógicas razones
hay muchísimos ladrones
hasta en la misma elité.

Mas dudo que haya hoy en día
un reloj de tal valía.
Y aunque del giro no soy,
por tal cantidad yo doy
hasta una relojería.

Serafín ACEBAL.

VIBOREÑAS

ALEGRES EXCURSIONES

Mis distinguidas y cultas amigas las señoritas Felicia Guerra y Mercedes Sirvén, Directoras del gran Colegio Estrella, obsequian todos los años a sus alumnas con una serie de excursiones, en las que también toman parte las ex-alumnas, que no se consideran desligadas ni de sus Directoras ni de esa Estrella, que tan luminosa ha sido para ellas, iluminándoles su inteligencia, con el más exquisito refinamiento, que hace de nuestras mujercitas, no unas «sabichosas» sino muy cultas y bien preparadas para ser las más dignas en sus hogares y en sociedad.

Yo he dicho que las Directoras, porque ellas son las que con sus consejos dirigen la Asociación de Alumnas y ex-Alumnas, que celebran dichas excursiones.

La primera fué la de las pequeñitas las que visitaron la pintoresca granja «Marta» del señor Francisco Mestre, y en la que fueron delicadamente atendidas por las señoras Susana Mestre de Estébanez y Dulce María Mestre de Acevedo, no habiendo quedado nada por ver a las alegres y «curiosas» visitantas.

Las niñas mayores del Colegio, las bellas mariposas anhelantes de los quince, visitaron la gran fábrica de jarcias de Matanzas, siendo recibidas atentamente por el señor René Doiz, alto empleado de dicha fábrica.

Después con «devorador» apetito disfrutaron de un rico y abundante almuerzo, en la loma de Monserrate, desde la que se domina el incomparable Valle del Yumurí, el río que le da nombre, el puerto y la Ciudad Dormida.

La ex-Alumnas fueron a la finca del General Herrera, en Pinar del Río, donde eran esperadas por el caballeroso Capitán Vitalio Torres y su gentilísima esposa la delicada dama Ernestina Dollero de Torres, quienes en representación de sus propietarios, mis distinguidos amigos señora Ofelia R. de Herrera y el Brigadier Alberto Herrera, las colmaron de atenciones.

Disfrutaron de alegre paseo a caballo, en el que no faltaron los más cómicos incidentes, luciéndose muchas como aguerridas amazonas, semejantes a Valkirias triunfadoras; terminado el paseo disfrutaron de un sabrosísimo «pollo con arroz», obsequio de Ofelia.

Hicieron una visita al nacimiento del río Bacunagua, y allí, en pleno bosque pudieron admirar, en la más íntima comunión con la Naturaleza, sus maravillas, que están siendo aprovechadas en estos momentos, para la construcción de un necesitado Acueducto.

En resumen, que los tres grupos de bellas excursionistas regresaron verdadaderamente encantadas y satisfechas, habiendo aprendido cosas útiles, siendo en todas partes muy agasajadas, por lo que de ellas tengo imperativo mandato, que galantemente cumplo, de hacer público su agradecimiento al señor Mestre, a las señoras Susana y Dulce María, al señor René Doiz y a los esposos Dollero-Torres.

Complacidas quedan las lindas mariposas de Felicia y de Mercedes.

SRTA. ELADIA MARTINEZ

De días hoy la lindísima figulina, la escultural trigueña, de tan subyugadora charla.

Esta tarde de cinco a ocho de la noche, junto con sus amantes padres recibirá a sus amistades, y como Eladia es una sentimental artista, se hará un poco de selecta música.

No podía dejar pasar la fecha de hoy sin felicitarla, y con mi mayor expresión lo hago, deseándole todas las venturas terrenales a tan bellísimo manojito que tan preciados dones de juventud, belleza y cultura encierra.

SRTA. ELINA RUEDA

Operada fué ayer en la clínica de las Damas de la Purísima, en Dureña, tan admirada figulina, amiguita asidua a las noches del Gran Cinema.

Fasta el presente es muy satisfactorio su estado y yo deseo que continúe para pronto consignar la noticia de su completo restablecimiento.

ROBERT STERLING, JR.

El simpático joven, que hace unos días sufrió una operación en una pierna, la que le practicó mi admirado amigo el popular cirujano al que afectuosamente nombramos «Gonzalito», apenas repuesto, por la vía aérea se trasladó al Norte para reingresar en la Georgia Militare Academi, en la que con gran aprovechamiento cursa sus estudios.

Después de haber tenido el gusto de felicitarlo junto con los autores de sus días los estimados esposos señora Estela Mc-Neney y señor Robert Sterling, le dedico mi afectuoso saludo de despedida, deseándole, como los obtendrá por su inteligencia, muchos triunfos en sus estudios.

SR. FRANCISCO BETHENCOURT

Tan estimado compañero de redacción, padre de la preciosa rubia Marita Bethencourt, tan sinceramente admirada, desde hace unos días es víctima de la implacable grippe, aunque felizmente no es de cuidado su estado.

Lamento la dolencia de tan afectuoso compañero, que asistido desveladamente por su amorosa compañera la señora María González, pronto ha de estar completamente restablecido, como así lo deseo.

LA GRAN FERIA-EXPOSICION

Día dedicado al soberano pueblo viboreño por los populares empresarios señores Valerio Hernández y Manolo Alvarez, que en el Gran Cinema tan ameno espectáculo presentan, con originalidades dignas de mención, como la gran Feria-Exposición, en la que todos los concurrentes serán obsequiados.

Serán proyectadas las cintas «Entre la Espada y la Pared» y «El Tigre del Mar Negro», a los precios de luneta 15 centavos, niños diez, y balconis 10.

Las familias viboreñas asistirán hoy al coquetón y obsequioso Gran Cinema a obtener su obsequio.

Así Valerio y Manolo se ganan todas sus simpatías.

LA BODA DE HOY

Termino con esta nota amorosa.

La boda de la bella y gentil figulina María Teresa Sierra García, y el afortunado joven José Fernández Argote.

En la Iglesia de San Juan de Letrán a las nueve y media.

Por anticipado les deseo la más venturosa vida en su nuevo estado.

Urbano del Castillo.

FUERTE-ENGORDA OXOIDE

1 copa de 100 c.c. = ½ lb. CARNE FRESCA
Alimenta sin cansar su ESTOMAGO
Sabroso - Aromático
EXIJA LEGITIMO OXOIDE
Varias veces al día
Jugo carne de 97% Extracto concentrado al 25%
Dr. SIMPSON
PREPARADO POR
DROGUERIA "SARRÁ"
LA MAYOR

UN MENOR DE 15 AÑOS CONFESO HABER DADO MUERTE A UN COMPAÑERO

NUEVA YORK, febrero 17. (AP). Harry Murch, de 15 años de edad, confesó a la policía que había matado a su compañero, William Bender, de doce años, porque lo había vejado. El cadáver de Bender fué hallado en una casa vacía cerca de su residencia en Queens, Long Island.

Murch fué detenido con otro muchacho de diez años de edad que dijo había sido testigo del crimen. La policía asegura que los muchachos eran miembros de una «sociedad secreta», que, encabezada por Murch, servía para sus juegos de «piratas y bandidos».

RECHAZADO OTRO ATAQUE DE BOLIVIA EN NANAWA, CON CONSIDERABLES BAJAS

ASUNCION, febrero 17. (AP).—El alto mando militar anunció hoy que las tropas bolivianas lanzaron una nueva ofensiva ayer en todo el sector de Nanawa, pero que habían sido rechazadas.

Las bajas bolivianas, según el comunicado oficial, fueron muy elevadas, sabiéndose que dejaron 157 muertos en el campo de batalla. Los paraguayos sufrieron dos muertos y cinco heridos leves.

El parte agrega que la artillería boliviana había bombardeado el sector de Saavedra, y que en las cercanías de los fuertes Corrales y Herrera, las avanzadas habían sostenido varios encuentros.

REGISTRANDO MONTES Y PUEBLOS LA POLICIA PARA HALLAR AL CORREDOR QUE SECUESTRARON

La búsqueda del desaparecido se está efectuando ahora en las montañas a consecuencia del hallazgo de un manojo de llaves, que se cree sean de los secuestradores, en el campo

DENVER, febrero 17. AP—Continua la policía registrando los montes y ciudades en busca de Charles Boettcher II con motivo de la investigación acerca del secuestro del joven corredor.

Su atractiva esposa Mrs. Anna Lou Boettcher no pudo identificar hoy a Arnold Swanson, ex policía de la ciudad, como uno de los dos individuos que le secuestraron el domingo por la noche con la idea de obtener la suma de 60 mil pesos por el rescate.

Swanson que se encuentra pendiente del resultado de una causa por exigencias de dinero, la que le obligó a renunciar al puesto de policía en el mes de octubre del año pasado fué detenido por los funcionarios de la Fiscalía; pero después que Mrs. Boettcher dijo que no podía identificarle como uno de los secuestradores quedó en libertad.

La búsqueda del corredor se hace actualmente por las montañas, debido a que un policía, Dominic Piccone, encontró un montón de llaves cerca del campo y Tom Jones, que cuida el Parque Zoológico que se encuentra en la cima de un monte, manifestó a las autoridades que había visto dos automóviles con chapa de Illinois en las proximidades.

Los familiares de Boettcher declaran que su pariente desaparecido jamás llevaba un montón de llaves tan grande como el hallado por Piccone, pero las autoridades consideran que es valioso el hallazgo y suponen que las llaves pertenezcan a los secuestradores.

Entre las muchas pistas dudosas que se ofrecen está la de un jefe de policía, A. T. Clark, acerca de la vida de Boettcher.

Dice Clark que Boettcher acostumbraba a visitar un cabaret en Chicago donde un extraño le puso un revólver al pecho pidiéndole que se sentara a su mesa. Una mujer que estaba con el individuo en cuestión le pidió a Boettcher que bailara con ella y cinco minutos después de regresar el corredor al hotel fué entregada una caja de champagne con una tarjeta del desconocido.

En el presente grabado aparece Carlos Boettcher, miembro de una familia de Colorado y amigo íntimo del famoso aviador Carlos Lindbergh, que ha sido secuestrado por dos individuos que se le presentaron a él y a su esposa en el jardín de su residencia, en Denver. Los sujetos de referencia le entregaron a Mr. Boettcher una breve nota en la que solicitaban 60,000 pesos y partieron con su esposo en un automóvil. El señor Claudio Boettcher, padre del desaparecido, es un conocido multimillonario, y ha comenzado inmediatamente a practicar cuantas diligencias se encuentran a su alcance para llegar a un acuerdo con los secuestradores de su «baby», porque para él, aunque ya se encuentra algo crecidito, nunca ha de dejado de serlo.

EL MINISTRO DE LA GUERRA DEL JAPON ES PARTIDARIO DE SEPARARSE DE LA LIGA

TOKIO, febrero 17. (AP).—El general Sadao Araki, ministro de la Guerra, según la prensa vernácula, hizo ayer las siguientes declaraciones:

«Si el Japón se retira de la Liga de las Naciones, no estaremos más aislados de los que estamos en la actualidad.

«El único camino que podemos seguir es el de retirarnos de la Liga si son verdad las noticias llegadas de Ginebra sobre las propuestas recomendaciones del Comité. El gabinete aún no ha llegado a una decisión, pero tengo la seguridad de que todos los ministros están de acuerdo con mis ideas».

UN MARINO DE LA FLOTA AMERICANA, CAYO AL MAR Y NO VOLVIO A VERSELE

PANAMA, febrero 17. (AP).—Frank Austin Jackson, miembro del Cuerpo de Infantería de Marina, se cayó al mar desde la cubierta del transporte «Henderson», en la noche del 9 de febrero, sin que se pudiera recuperar su cuerpo.

LOTTIE PICKFORD, UNA HERMANA DE MARY, SE HA DIVORCIADO, AYER

LOS ANGELES, febrero 17. (AP). Lottie Pickford, hermana de la famosa actriz Mary Pickford, se divorció hoy de su esposo, Russell O. Gillard, de Muskegon, Michigan, acusándolo de crueldad.

MANIFESTACION EN SEATTLE, DE DESOCUPADOS

Invadieron el edificio del Condado de Seatle, pero no han promovido desórdenes

SEATTLE, febrero 17. (AP).—Los delegados del sheriff comenzaron anoche a arrojar a los manifestantes que se habían introducido en el edificio del condado, escoltándolos cortésmente al exterior. Los manifestantes no hicieron resistencia, abandonando el edificio mientras entonaban la canción «Solidaridad para siempre», y más tarde, dando vueltas al edificio, volvieron a penetrar en el mismo por otras puertas.

Los delegados del sheriff tenían bombas de gases y otras armas y un destacamento de policía se hallaba de servicio para arrojar a los 4,000 o 5,000 obreros sin trabajo que iniciaron la manifestación.

Entre los centenares de obreros sin trabajo que se introdujeron en el edificio había gran número de mujeres y niños. Los jefes de la manifestación no pronunciaron discursos.

LOS DELEGADOS DE LA AUDIENCIA VISITARAN TODOS LOS JUZGADOS

La Sala de Gobierno de la Audiencia, en sesión celebrada ayer, ha designado al juez de primera instancia del Centro de esta capital, doctor Manuel Gutiérrez Balmaseda, para que gire visita al juzgado correccional de la Sección Cuarta, que sirve el doctor Pablo Gómez de la Maza, por haberse formulado denuncia de irregularidades en ese centro judicial.

El presidente de la Audiencia, doctor Balbino González Pasarón, se propone continuar por sí o por medio de delegados suyos, la inspección, ya comenzada en la Habana, de los Juzgados de todas clases en esta provincia e investigar cuantas denuncias de irregularidades se hayan formulado o se formulen contra los juzgados.

M.E.C.D. 2016

TRAJES
de casimir de lana, modelos de ultima novedad
$6
$9
$12
$15
Por motivo del BALANCE
Camisas: 80 c.
Corbatas: 25 c.
Calcetines: 20 c.
También precios muy rebajados en Trajes y Camisería para niños y jovencitos

TRIANON

En Beige, blanco y Glacé Negro
$1.50
CALZADO DE SEÑORA DE SURTIDO DESDE
75cts.
Y DE NIÑOS DESDE
25cts.
HERMANOS ALVAREZ
NEPTUNO Y SAN NICOLAS A-7004

RADIO Y ELECTRICIDAD

Por ALBERTO GIRO

«RIGOLETTO», DESDE EL METROPOLITAN OPERA HOUSE DE NEW YORK, SERA TRASMITIDA HOY, POR LA C. M. A. F.

Esta tarde, de 2 a 4.45, retrasmitirá la moderna estación C. M. A. F. de la International Broadcasting Company, la ópera «Rigoletto», de Verdi, basada en «Le Rois' Amuse» (El rey se divierte), de Víctor Hugo.

La retrasmisión se llevará a cabo desde el Metropolitan Opera House, de New York, que estará conectado con la estación W 4 X B, de Miami, Florida.

En el elenco de hoy, figuran: Lily Pons, Giuseppe de Luca, Gladys Swarthout, Lauri-Volpi, Pasere, Bada y Gandolfi. Como director de orquesta, Vincinzo Belozza. Ofrecerá este programa la National Broadcasting Company.

TRASMISIONES PARA HOY

C. M. W.
585 kilociclos

7.30 a. m. Diario Hablado.
10.30 a. m. Charla con los niños.
11.00 a. m. Nena Cuenco y su grupo.
12.00 m. Orquesta Gelabert y el humorista Tomás Cuervo.
1.00 p. m. Diario Hablado.
1.30 p. m. Mosaicos C. M. W.
2.00 p. m. Emma López Seña.
3.00 p. m. Temas de bridge, por Francisco Hernández Recio.
4.00 p. m. Orquesta de Raimundo Pía con Luisito Valdés.
5.00 p. m. Radio Escolar de la Secretaría de Instrucción Pública, dirigido por el doctor Oswaldo Valdés de la Paz.
6.00 p. m. Diario Hablado.
6.30 p. m. Diario Hablado presenta a la exquisita recitadora y cantante Eugenia Zuffoli.
7.00 p. m. Grupo de la señora Guerrero.
8.00 p. m. Hora de la Revista Orbe.
9.00 p. m. Orquesta Típica Femenina Social.
10.00 p. m. Programa por El Dúo Perfecto (Carmelina y Arturo) acompañados a piano y guitarra por los esposos Martínez.
11.00 p. m. Buenas Noches.

C. M. C.
840 kilociclos

10.30 a. m. Programa desde Los Precios Fijos.
8.00 p. m. Noche cubana, tomando parte los siguientes artistas: señora María Cervantes, Sindo Garay y su hijo Guarioné, orquesta típica cubana y Vicente Lanz.
Orquesta típica cubana:
1. El conejo, danzón.
2. El 20 de mayo.
3. Los jóvenes de la hoja.
8.15 p. m. Señora María Cervantes, fiel intérprete de la música cubana.
8.30 p. m. El trovador Sindo Garay y su hijo Guarioné.
8.45 p. m. Orquesta típica cubana.
9.00 p. m. Hora Oficial. (Observatorio Nacional).
9.01 p. m. Señora María Cervantes, cantante y pianista:
1. Tu boca, canto congo, del siglo pasado.
2. Tus ojos azules, criolla bolero, E. Lecuona.
3. Mis penas y mis fatigas, canción.
4. Dame ese beso, guaracha.
5. Mamá Teresa, El cangrejito, Oye mi amigo.
9.15 p. m. Sindo Garay y su hijo Guarione:
1. La primera rosa, canción, Pepe Sánchez.
2. Temblaste de impresión, bolero.
3. L Clara, canción.
4. Los ojos de Laura, bolero.
5. El chino, rumba cómica.
9.30 p. m. Vicente Lanz, pianista.
1. La territorial, contradanza, Saumell.
2. Tu sonrisa.
3. Potpourri cubano, José White (violinista) areglo para el piano de Nicolás R. Espadero (petición).
9.45 p. m. Orquesta típica cubana.
10.00 p. m. Desde Montmartre.

C. M. C. F.
THE INTERNATIONAL BROADCASTING COMPANY
680 kilociclos

2.00 a 4.45 p. m. Rigoletto.
6.00 p. m. La Hora del Cocktail. Bailables.
7.00 p. m. Música para la comida. Clásica.
7.45 p. m. Tito Schipa, tenor.
8.00 p. m. Un Poco Mejor Que lo Mejor. Música de baile.
8.30 p. m. Música española.
9.00 p. m. Paul Whiteman y su orquesta.
9.15 p. m. Concierto sinfónico.
11.00 p. m. Buenas Noches.

C. M. C.
1185 kilociclos

7.00 a 8.00 p. m. Programa Radiofans, tomando parte el barítono oriental José Manuel Salazar-Ramírez, el Caballero Arabe y poeta Manuel del Riego. Resultado de la adivinanza.

C. M. C. Y.
1320 kilociclos

7.00 p. m. Diario Deportivo del Aire.
9.00 a 10.00 p. m. Tercero, cuarto y quinto actos de la comedia en cinco titulada «Calla corazón», original de Felipe Sassone, que interpreta la compañía de Alejandro Garrido. La Orquesta de Cámara cubrirá los intermedios.

C. M. C. B.
1070 kilociclos

8.00 a 9.00 p. m. Programa musical a cargo de la compositora señorita Pérez Morales, y la comedia Ojos de Luto, de los hermanos Quintero, por el cuadro que dirige el doctor Félix Suárez.

C. M. C. R.
1365 kilociclos

5.00 a 6.00 p. m. Hora de Películas.
8.00 a 9.00 p. m. Programa de música variada y el juguete cómico «El Pallo Moreno», de Miguel A. Royé. Diálogos cómicos y pasatiempos.
9.00 a 10.00 p. m. Música selecta mecánica.

C. M. C. O.
775 kilociclos

9.00 p. m. Concierto bajo la dirección artística del barítono Paulino Rosete y de la profesora Elisa Lecuona, con la cooperación de la cantante Hortensia Coalla y del autor Víctor Reyes, con el siguiente programa:
1. Siboney, canción de Lecuona, Soprano.
2. A tus pies, canción de Lara. Barítono.
3. Flor del Yumurí, canción de J. Anckermann. Soprano.
4. Una comedia.
5. Por el amor de una mujer, romanza de la zarzuela Luisa Fernanda, del maestro Moreno Torroba. Barítono.
6. Ya sé que me olvidaste, bolero de Lecuona. Soprano.
7. La Dogaresa, balada de Micone, del maestro Millán. Barítono.
8. Marita, bolero de J. Anckermann. Soprano.
9. La Canción del Olvido, canción de Leonello. Barítono.
10. María La O, canción de Lecuona. Soprano.
11. Los Vareadores, número de la zarzuela Luisa Fernanda, del maestro Moreno Torroba. Barítono.
12. Danza española del maestro Lecuona. Tema.

C. M. B. K.
1430 kilociclos

6.00 a 7.00 p. m. La Revista del Aire.
7.00 a 8.00 p. m. Hora Comercial, a cargo del trovador Piedra.
8.00 a 9.00 p. m. Hora Variada.

C. M. B. S.
780 kilociclos

10.00 a 11.00 a. m. Programa de primera hora.
11.00 a 12.00 m. Programa con la Orquesta Muñoz y Marquetty.
3.30 a 3.45 p. m. Música variada.
3.45 a 4.00 p. m. Cultura Física
4.00 a 5.00 p. m. Música popular.
5.00 a 6.00 p. m. Divulgación Artística.

C. M. B. Z.
1010 kilociclos

5.00 p. m. Programa a cargo del Conjunto Típico Cubano.
6.00 p. m. Música variada.
7.00 p. m. Programa Bohemia.
8.00 p. m. Programa bailable.
9.00 p. m. Presentamos un fragmento de la Novena Sinfonía con Coros de Beethoven, por la Orquesta Sinfónica, bajo la dirección de Albert Coates, y seguidamente trasmitiremos las Quinta Sinfonía de Beethoven, completa.
10.00 p. m. Programa a cargo de variados artistas.

LOS ESTADOS UNIDOS NO ACEPTAN SUPERVISION DE LA AVIACION CIVIL

GINEBRA, febrero 17. (AP).—Hugh Gibson, representante americano en la conferencia del desarme, dijo ayer a sus compañeros que los Estados Unidos no pueden aceptar la supervisión internacional de la aviación civil.

Sin tal supervisión, dijo el representante británico que la defendió, la abolición de la aviación militar es imposible.

Crónica Habanera

CUMPLEAÑOS

Saludamos a la linda señorita Olga del Pico, hija del doctor Idalberto del Pico, Presidente de la Comisión del Retiro Marítimo, y de su gentil esposa María Amalia Rodríguez.

Olga, que no podrá recibir hoy, cumple en esta fecha la edad de dieciseis años y con tal motivo se ha de ver muy felicitada.

SANTOS DE HOY: SAN ELADIO

Saludamos en su santo a las siguientes señoras:

La respetable dama Eladia Díaz viuda de Henríquez, madre del distinguido amigo Agustín Alvarez.

También está de días su hija la gentil señora Eladia Alvarez de Grave de Peralta.

Y la bella señorita Nenin López Muro.

AYER EN LA CARIDAD

Siguen viéndose muy concurridos los tés y bridges que se celebran todos los viernes en «La Caridad».

Tardes elegantes preferidas por las damas de la sociedad habanera para celebrar sus partidas de bridge.

Ayer se reunió en el bellísimo patio una concurrencia distinguida formada principalmente por señoras y señoritas.

Los asistentes al té de esta tarde pudieron admirar las bellas obras de arte expuestas en la Caridad por artistas cubanos que aportaron sus obras a la exposición de arte vernáculo, que fué inaugurada recientemente.

He aquí los asistentes relacionados por mesas:

María Montalvo de Soto Navarro, Clara Rivero de Suárez, María López de Pérez, Adriana Lancis.

Manuela Zaldo viuda de Lavandeyra, Carlotica Zaldo de Mendoza, Elisita Menocal de Mederos, Juanitica Deschapelles.

María Luisa Ruiz de Ortiz, Nena Rodríguez de Santeiro, María L. de Vidal, Graciella Rocha de Zorrilla.

Rosita Sardiña de Mazorra, Elvira Morales Zaldo, señor Leonardo Morales, Sr. Alberto J. Carrillo.

Mina de Truffin, María Martín de Plá, Cuca Blanco viuda de Laurrieta, Margarita Iglesia de Desvernine.

Elena Franca, Cuca Valiente, Lydia Lombard, Gladys Fernández.

Fina Calbo de Santeiro, Graciella Valdespino de La Guardia, Georgina Valdespino, Lolita Macía de Pagliery.

Nenita Vinent de Duque de Heredia, señora Palacios de Douglas, Mercedes Palacios, Pilar Jorge de Tella.

Conchita Valdivia de Santo Tomás, Julia Heyman de Menéndez, Lolita Fernández de Velasco de Montalvo, María L. de Haro de López.

Josefina de León de Cuéllar, Amelia Maldonado de Gallardo, Floralda Fernández Rebul de Tolón, Josefina Reyes de Navarro.

María de Cárdenas de Zaldo, Edith J. de Grinda, Cecil V. de Sateinhart, Esperancita Núñez de Martínez.

Zaida Carrera de Fernández Rebul, María A. de Fariñas, Rosario Arellano, Cheita Tagle de Alfonso.

Mrs. M. Schechter, Miss Salina Schechter, Mrs. R. Kuoples, Mrs. Ernest Heller.

Señora Betancourt, Josefina F. de Ferrara, Chichita P. de Marinello, María Antonieta Pérez.

Ana L. Rodríguez de García, María M. de Padrón, Carlota K. de Rodríguez, Guillermina G. de Alvarado.

Sara Conill de Martínez, Nina Lombard, Clementina Pino de Lezama, Mrs. Julio Soto Navarro.

Isabel de los Reyes de Zúñiga, Belica de la Hoyuela de Bosch, Mrs. Hazel Cadwell, Margot Zúñiga.

Mrs. R. G. García, Mrs. Martín Estrada, Mrs. S. C. Muckelr, Mrs. A. H. Seledon.

Emilia C. de Casanova, América Andricain de Carbonell, Pilar Rebull de Fernández, señora Higgins.

Señora de Juan Ulloa, señora de Francisco Aguirre, señora Joseph Vive, Mrs. Mathew M. Molamphy.

Agustinita F. de Magriñat, Lupe Zúñiga, Elisa Fortún de Torroella, Mrs. Martha Ashley, Eugenia Segrera de Sardiña, Amelia Solberg de Hoskinson, María Teresa Esther de Pantín, Ondina de Armas de Pantín, Anais Culmell de Sánchez Batista, Cuca Sánchez de Ovies.

Como el próximo viernes es Fiesta Nacional el té y bridge de ese día se efectuará el jueves veintitres.

LA NOVENA SINFONIA DE BEETHOVEN

La primera audición en Cuba de la Novena Sinfonía con coros de Beethoven, que se había anunciado para el domingo pasado y hubo de transferir por enfermedad de dos de los solistas tendrá efecto este domingo día 19 a las 10 en punto de la mañana en el Teatro Nacional.

Como es sabido, debemos al consorcio de dos prestigiosas instituciones, la Orquesta Filarmónica y la Coral de la Habana, el privilegio de escuchar esta grandiosa obra que aun en los primeros centros musicales del mundo no se pone con mucha frecuencia por lo difícil y costoso que resulta su ejecución.

Consta la sinfonía coral de cuatro tiempos de los cuales el cuarto es el más original e imponente por el uso que en él hace el genial compositor de la voz humana, tanto en coros mixtos como en el cuarteto de solistas. Este estará formado por los siguientes distinguidos cantantes: soprano Luisa de Lepa-Ves; contralto, Elisa Vázquez; tenor S. Galán y barítono, Alberto Márquez.

La Sociedad Coral de la Habana se hará oir también en cuatro números cortos de coro «a capella» bajo la dirección de María Muñoz de Quevedo. La Sinfonía será dirigida por el director de la Filarmónica maestro Amadeo Roldán.

SIMPATICA BODA

En la residencia del señor Adelaido M. Marus y de su esposa Elena Rivero, se verificó en la noche de ayer la boda de su hija la gentil señorita Emma Marus, con el señor Adolfo Franco, administrador del Edificio Bacardí y auxiliar de administración de la Compañía Ron Bacardí, S. A.

Dicho acto tuvo efecto ante el notario doctor Gastón de Cárdenas.

Fueron testigos por ella: los señores Ramón Zabala, Francisco Baños y José Fernández Castañeda.

Por el novio: los señores Urbano S. del Real, Manuel Andrial Colas, y el doctor Antonio Moreno Ayala.

Terminada la ceremonia se celebró un baile que se prolongó hasta tarde.

La numerosa y distinguida concurrencia fué obsequiada con un exquisito buffet.

economice...!
Precios especiales los dias económicos
Sábado y Lunes
LA ISLA DE CUBA

REGINA TRUFFIN VDA. DE VAZQUEZ BELLO

El pasado jueves regresó a su residencia del Vedado, la gentil señora Regina Truffin vda. de Vázquez Bello, después de la delicada intervención quirúrgica que sufrió en días pasados, en el Hospital Anglo-Americano.

El estado de la distinguida enferma era muy satisfactorio.

Le deseamos un completo restablecimiento.

EN EL HOTEL TROTCHA

Esta noche tendrá efecto en los salones del Hotel Trotcha, en la Calzada del Vedado, un baile que ofrece la sociedad «Deutscher Bund» a sus asociados e invitados.

Comenzará a las nueve de la noche con orquesta del Hotel Presidente.

El salón principal del conocido hotel del Vedado, lucirá un decorado muy original, que ha sido hecho por el artista Max Ullrich.

MEJORADO

Nuestro querido amigo y compañero, Francisco Ichaso, redactor de la sección de Teatros y Cines de este DIARIO, se encuentra casi restablecido del fuerte ataque de grippe que lo mantuvo en reclusión por varios días.

El distinguido periodista volverá pronto a esta redacción, donde tanto se le aprecia.

HONRAS FUNEBRES

En la iglesia de San Juan de Letrán se celebrarán, el próximo miércoles día veintidós, a las nueve de la mañana, solemnes honras fúnebres por el eterno descanso del alma del coronel Oscar Fernández Quevedo, que fué jefe del Estado Mayor de la Marina Nacional.

A este acto piadoso invita su viuda la señora Dalia Suárez, quien embarcará el siguiente día para su finca «Cayaguasau», en Trinidad, donde pasará un mes.

LA BODA DE HOY

A las nueve y media de la noche, en la iglesia de San Juan de Letrán, se celebrará la boda de la bella señorita María Teresa Sierra y García, con el joven José Fernández Argote.

La iglesia lucirá para esta ceremonia un bellísimo adorno floral.

SILVIA SANCHEZ TOLEDO

La bella señorita Silvia Sánchez Toledo, hija de nuestro compañero Víctor Manuel Sánchez Toledo, se encuentra completamente restablecida.

La señorita Sánchez Toledo sufrió durante varios días un fuerte ataque de grippe, que la obligó a permanecer recluída en sus habitaciones.

CLUB DE FERRETEROS

Esta noche ofrecerá en sus salones de la Calzada del Cerro una magnífica fiesta el Club de Ferreteros.

Fiesta de socios y sus familiares exclusivamente.

Tocará en dicho baile la orquesta «Ensueño», que dirige la señorita Guillermina Foyo.

(Continúa en la página SIETE)

Grupo de damas de las que acudieron a despedir, ayer tarde, a la señora Marquesa de Argüelles, quien embarcó, rumbo a New York, a bordo del trasatlántico «Mohawke».

CENTRO ASTURIANO DE LA HABANA

E. P. D.
El Señor
MIGUEL LOPEZ Y GONZALEZ DEL VALLE

SOCIO FUNDADOR DE ESTE CENTRO, NUMERO 16
HA FALLECIDO

Y dispuesto su entierro para hoy sábado, día dieciocho de este mes de febrero, a las cuatro de la tarde, el que suscribe, ruega a los miembros de la Junta Directiva y a los asociados en general se sirvan concurrir al acto del traslado de su cadáver desde la Casa de Salud «Covadonga» al Cementerio de Colón, por cuyo favor les quedará agradecido.

Habana, 18 de febrero de 1933.

DOMINGO MENDEZ MARTINEZ,
Presidente.

E. P. D.
El Señor
D. Miguel López y G. del Valle

HA FALLECIDO
Después de recibir los auxilios espirituales

Y dispuesto su entierro para hoy a las cuatro p. m., los familiares y amigos que suscriben, ruegan a sus amistades se sirvan concurrir a la Casa de Salud «La Covadonga», para de ahí acompañar el cadáver hasta el Cementerio de Colón, por cuyo favor quedarán eternamente agradecidos.

Habana, 18 de febrero de 1933.

JESUS LOPEZ DIAZ,
EMILIO GARCIA Y
JOSE PEREZ GONZALEZ.

Antigua Casa J. Vallés
FUNDADA EN 1878 MARCA REGISTRADA

USTED TOSE
Su catarro se hace crónico
Debe usted cuidar su pecho enfermo.
FIMOL BUSTO
es el defensor de los pulmones

Café
El que sabe tomarlo, está en el secreto, sabe que
EL MEJOR CAFE
es el de
LA FLOR DE TUBES S.A
REINA 37 • TELEFONOS A-3820 / M-7623

Compañía Nacional de Perfumería, S.A.

AVISO A LOS ACCIONISTAS

El 28 de Febrero de 1933, celebrará Junta General ordinaria de Accionistas la COMPAÑIA NACIONAL DE PERFUMERIA, S. A., a las 2, p. m. en el local de la Compañía, Avenida de Máximo Gómez No. 320, en esta Ciudad.

Para tomar parte en la Junta General, los dueños de acciones al Portador deberán depositar sus certificados de acciones, en las oficinas de la Compañía, Avenida Máximo Gómez No. 320, donde se les extenderá el resguardo corrspondiente, debiendo realizar esta operación con dos días de anticipación a la celebración de la Junta, de 9.00 á 11.00 a. m. y de 1.00 á 5.00 p. m. Los tenedores de acciones nominativas no necesitan llenar este requisito.

Habana, 16 de Febrero de 1933.

Fco. GOMEZ DIAZ
Secretario.

Orden del día:

I. Lectura y aprobación del acta o actas anteriores.
II. Informe anual de los Directores.
III. Balance y cuenta de la Compañía.
IV. Nombramiento de las personas que han de formar parte del Consejo de Directores.
V. Asuntos pendientes.
VI. Nuevos negocios.

M.E.C.D. 2016

ESCENARIO Y PANTALLA

«PRINCIPAL DE LA COMEDIA»: «LAS PAVAS»

No cabe duda que esta nueva modalidad de la revista es mucho más sugestiva que la anterior. La revista envejecía a ojos vistos. La prodigalidad de los desfiles, hechos naturalmente a base del eje diamantino en que descansaba únicamente el género: la mujer bonita; la repetición de idénticos panoramas, trajes y hasta trucos, la uniformidad de sedas y plumas, la tenacidad en el desnudo, llegaron a fatigar un poco al público, claro que sin llegar a aburrirlo, porque, ¿cuándo han podido aburrir las mujeres bonitas?

Hacía falta otra cosa y aquí está. La revista volvió los ojos al sainete siempre regocijante, a la comedia «astrakanesa», que por lo menos, hace reir, y a la vieja y hasta prestigiosa opereta, y tomando un poco de cada uno, se ha hecho este nuevo «vestido», que ahora usa con positiva fortuna en «Las Leandras» y en «Las Pavas».

Una y otra marcan dos derroteros de esta novísima fase revisteril. «Las Leandras» se acerca más al sainete y al «astrakan», «Las Pavas», en cambio, tienen más puntos de contacto con la amable comedia de enredo y el fino matiz picaresco del vodevil francés. Claro está que una y otra mantienen las condiciones de revista y con mayor efectividad aún que en las ya algo marchitas «revistas» de gran espectáculo», puesto que la diversidad de todo en ella da mayor realce a los cuadros suntuosos y a los desfiles brillantes de la pasarela.

«Las Pavas» tiene un libro más ingenioso, más fino, menos drolático, en fin, que «Las Leandras», y sin embargo nosotros la reputamos como más alegre y de mayor eficacia.

Se trata de un establecimiento de aguas termales que tiene una rara virtud: la de apagar el amor. Como terapéutica se nos presenta un prodigioso invento: «La feminosa», una inyección que despierta en la mujer la pagada sed de amar. Sólo la intervención gallarda de una mujer de teatro y de mundo, Pepita la Charleston, basta para dar vida a los actos chispeantes, vivaces, joviales que, como pretexto para una partitura graciosa y ligera, que cimenta la fama del maestro Rosillo, escribieron Joaquín Vela y Enrique Sierra.

«Las Pavas», con los mil incidentes de aguda comicidad del balneario y los brillantes números musicales de Rosillo, entre los que se destacan el cuplé del Capitán, el número de presentación de la Charleston, el brillante conjunto de Broad way, el castizo «shotis» de «La feminosa» y sobre todos el originalísimo número del auto, que como el «Pichi» no tardará en hacerse popular en la Habana y que fué coreado por el público con idéntico entusiasmo.

La presentación de «Las Pavas» revela la rumbosidad de la empresa, en la brillantez de los decorados y la elegancia y el buen gusto del vestuario.

En cuanto a la interpretación, descollaron en ella por su labor personal, Paquita Alfonso, Carmen Navarro, Teresita Silva, Lía Zabay, la formidable pareja Los Ubal y los actores Eduardo Gómez, Pousinet, Pedrín Fernández y Mariano Aznar, así como también el hábil director de orquesta maestro Serra. Estos elementos y el grupo entusiasta y encantador de las vicetiples fueron constantemente ovacionadas por el público, que salió tan satisfecho que a estas horas no sabe si decidirse por «Las Pavas» o por «Las Leandras», que no en vano en Madrid fueron, por espacio de largos meses, las revistas rivales.

SE DESPIDE EUGENIA ZUFFOLI

Nos deja Eugenia Zuffoli. La admirable artista embarca para México el jueves 23.— Antes, el martes 21, a las 9 y 30 se despedirá de nuestro público en el teatro «Martí», que fué, en otros tiempos, el coliseo de sus más sonados triunfos.

Durante su breve estancia en la Habana, Eugenia Zuffoli sólo ha tenido oportunidad de presentársenos en recitales, como intérprete exquisita del verso y la canción. Nuestro público hubiera preferido, sin embargo, admirarla ahora que está en la plenitud de sus facultades bien en el género de la revista o de la opereta, en que se hizo mimada de los habaneros, bien en el género de la comedia, que cultivó últimamente en España con el éxito de público y de crítica más halagador. No ha podido ser esto; pero Eugenia Zuffoli ha tenido el acierto de elegir para su función de despedida del martes 21, una opereta que, precisamente es una de las pocas que nunca ha hecho en esta capital. Nos referimos a «La Viuda alegre» en cuyo papel de Ana de Glavary tendrá oportunidad de desplegar toda su gracia personal y todo su arte delicadísimo.

Esta función, que, a la vez que de despedida, será de homenaje de nuestro público a una de las artistas que más admira y quiere, se está preparando en el «Martí», con el condigno esmero. Por lo pronto figuran en el reparto artistas de calibre, que permiten augurar una interpretación acabada. El papel de Valencienne lo hará Caridad Suárez, nuestra notable tiple cantante que ya lo hizo en otra ocasión. El Conde Danilo lo interpretará Manuel Russell el simpático barítono de la pantalla y de la escena y el Camilo de Rossillon ha sido confiado al joven tenor Francisco Naya que también ya lo ha hecho.

Dirigirá la orquesta el maestro Gonzalo Roig, Director de la Sinfónica

Para dar mayor realce al programa, habrá un «fin de fiesta» con números por Gustavo Sánchez Galarraga nuestro inspirado poeta; Roberto Soto, Eugenia Zuffoli y otros artistas.

Dados los deseos que hay por ver de nuevo a Eugenia Zuffoli entre las bambalinas operetescas, dando un matiz de elegancia suprema a las banalidades del género vienés, no dudamos que un numeroso público concurrirá a esta fiesta.

INTERINO

NOTAS

EXITO DE «EL SIGNO DE LA CRUZ», EN EL «ENCANTO»

Siguen los llenos con la grandiosa producción Paramount «El signo de la Cruz», la película suprema en que Cecil B. de Mille supera todos sus grandes triunfos anteriores. Fredric March, Elisa Landi, Claudette Colbert y Charles Laughton son los principales artistas en este drama espectacular, que en mucho tiempo no podrá ni tan siquiera igualarse.

Mañana a las 10.15, tanda infantil con películas especiales para niños y presentando en el escenario, los payasos Pepito y Minutillo, las Hermanitas Lago y las Hermanas Gemelas, Estas tandas que terminan a las doce menos cuarto cuestan sólo 20 centavos.

A la una gran matinée, exhibiéndose además de «El signo de la cruz» las magníficas producciones «Entre la espada y la pared» y «Sin dios ni ley» por la bella Sari Maritza.

El martes el estreno de «Justicia divina», donde se presenta nuevamente Charles Laughton, el «Nerón» de «El signo de la cruz», brillantemente secundado por Mauren O-Sullivan. El mismo día hará su debut el «show Smith número 2», donde aparece la magnífica pareja de baile James and Evelyn Vernon, el más joven de los barítonos mejicanos Paco Sierra y la famosa orquesta «Hermanos Le-Batard».

DALIA IÑIGUEZ, ESTA TARDE, EN EL «AUDITORIUM»

Esta tarde, a las 5 y 30, la Sociedad «Pro Arte Musical» presentará en el «Auditorium» a Dalia Iñiguez, bella y notable recitadora cubana.

Dalia Iñiguez recitará poesías de Daniel de la Vega, José Santos Chocano, José A. Silva, Juan de Ibarbourou, Rosa del Valle, Caludia Lars, Rogelio Sotela, José M. Peman Menéndez Pidal, Francisco Villaespesa Dulce Ma. Loynaz, Agustín Agosto José Martí, Rubén Darío y los poemas en prosa del poeta hondureño Julio Enrique Avila.

Los socios tendrán ingreso en el teatro presentando el recibo correspondiente, pero además habrá localidades a la venta, a las precios de $1.00 la luneta, $0.70 el primer balcón y $0.50 el segundo.

Dalia Iñiguez, la bella y notable recitadora cubana que se presentará esta tarde en el «Auditorium»

«EL MONJE BLANCO» Y «LA PRISIONERA», EN EL «PAYRET»

Esta tarde, a las 5 y 30 la Compañía Guerrero-Mendoza celebrará una tanda elegante, llevando a escena la interesante obra de Eduardo Marquina: «El monje blanco».

Para esta obra, el notable escenógrafo Juan Domingo de Mena ha pintado un lujoso decorado.

Los precios son los de costumbre a base de $0.60 la luneta.

Por la noche, en función extraordinaria, la discutida comedia en 3 actos y en prosa, original de H. Bouchet: «La Prisionera» que interpretan notablemente las señoras María Guerrero, Rosario García Ortega, Margarita García Ortega, Josefina Nestora, María Taboada y los señores Díaz de Mendoza, Espinosa y Sala

Los precios para la función nocturna a base de $0.90 la luneta.

Mañana, matinée extraordinaria a las 3 y 13, poniéndose en escena la simpática comedia de los hermanos Quintero: «Lo que hablan los mujeres».

Por la noche, a las 9 y 13: «Mancha que limpia» de José Echegaray

TARDE Y NOCHE EN EL «MARTI»

Tres funciones ofrece la empresa de el «Martí» hoy a sus asiduos. La primera, tanda elegante a las 5, poniéndose en escena la simpática revista de Julito Díaz, música del maestro Rodrigo Prats: «Instantáneas», terminando la función con unos «mosaicos especiales» a cargo del notable barítono Manuel Russell.

Por la noche, a las 8 y 45 en primera tanda, vuelve a escena: «Instantáneas».

A las 10 y 30: «El pirata» la obra que en estos días ha obtenido resonantes éxitos.

Los precios, como siempre. 20, 20, y 10 cts. luneta, butaca y tertulia respectivamente.

Mañana, matinée a las 3 y 13.

El martes 21, a las 9 y 30, gran función extraordinaria de despedida y homenaje a la genial actriz Eugenia Zuffoli.

Se llevará a la escena la opereta «La viuda alegre» que interpretarán notables artistas y además habrá un interesante «fin de fiesta».

La luneta para esta función extraordinaria costará $1.00.

MUSICA Y MUSICOS

LA NOVENA SINFONIA DE BEETHOVEN, MAÑANA 19

Es extraordinaria la expectación que existe para escuchar la «premiere» en Cuba de la Novena Sinfonía con Coros de Ludwig van Beethoven. Esta primera audición en nuestro país, se efectuará mañana domingo a las diez de la mañana en el Teatro Nacional.

Como es sabido la más grande de las composiciones sinfónicas en que el sublime sordo de Bonn puso todo su vehemente amor a la humanidad será ejecutada por la Orquesta Filarmónica y la Coral de la Habana. Además del nutrido coro, el cuarteto de solistas está formado por la soprano Luisa de Lepa-Ves; Elisa Vázquez contralto; señor Galán, tenor y Alberto Márquez, barítono.

Los ensayos han sido tan numerosos y cuidados que podemos asegurar que esta primera audición de la Novena Sinfonía será esmeradísima y constituirá una experiencia memorable en la vida de quienes tengan la dicha de escucharla.

Todos y cada uno se empeñan en que la interpretación de la magna obra beethoveniana sea un verdadero acontecimiento. Amadeo Roldán, el joven director de la Filarmónica, no ha desperdiciado un momento de ensayo y ha puesto en la dirección de la monumental sinfonía su alma entera.

Antes de la Novena Sinfonía abrirá el programa la Coral de la Habana interpretando, bajo la dirección de María Muñoz de Quevedo, un Coral de Bach, «Tenebrae Facta Sunt» de M. Haydn, «El Cant dels Ocells» de Millet en el que Alice Dana de Pino será solista y la itzaya de Usandizaga.

Es grande la venta de localidades para este concierto, desde todo punto de vista, extraordinario.

Dalia Iñiguez se presenta esta tarde en el Auditorium en selecto recital poético. La genial recitadora cubana ha seleccionado las más bellas poesías de su repertorio para hacerlas oir en la tarde de hoy a su auditorio.

De Dalia Iñiguez, escribió recientemente el notable poeta costarricense Rogelio Sotela, así: «El elemento instrumental en Dalia Iñiguez es de una perfección singular; su voz tiene todos los tonos y alcanza a expresar todos los matices de la Poesía. Toda la gama musical está allí en el nido de su aparato bucal; todo el secreto que posee el hombre para dar sonoridades distintas, está allí en su garganta que ella domina y usa con gran talento. Homero tendría en ella un «Estertor» para proclamar su «Cólera de Aquiles» en el mundo y Santa Teresa tendría como regalar a los oidos su arrullo místico».

Nuevos lauros sumará a los muchos ya conquistados nuestra admirable recitadora.

Fernando Gómez Aday ha muerto. Cruel y traidora enfermedad lo ha llevado a la tumba.

Gómez Aday era violinista. Estudió en el antiguo Conservatorio Peyrellade con el maestro Juan Torroella. Antes, hasta los once años había estudiado solfeo y piano con su señora madre, María Aday de Gómez Alfau.

Fué alumno del Conservatorio Nacional donde se graduó y en 1914 se trasladó a Cárdenas donde fué profesor de las Academias Beethoven e Ignacio Cervantes así como del colegio de los Escolapios. A su vuelta a la Habana, ingresó en el Conservatorio Orbón como profesor de violín, solfeo y mandolina.

Gómez Aday era periodista. Durante varios años fué crítico musical de La Prensa y Heraldo de Cuba.

Ultimamente habíase dedicado más a la enseñanza. Fué gran luchador. Murió pobre. Descanse en paz, el compañero.

La Orquesta Sinfónica que dirige el maestro Gonzalo Roig, celebra su concierto del mes actual, mañana domingo en el Auditorium, a las diez de la mañana.

En el programa figura la Sinfonía número 4 de Schumann, el poema sinfónico Stenka Razine de Glazounoff y el Concierto en Sol menor para piano y orquesta de Mendelssohn en el que actuará como solista la señorita María de los Angeles Espino.

Un conjunto atractivo en extremo es el que forma la aplaudida cantante Josefina Meca. Se compondrá de varias señoritas guitarristas que acompañarán a la gentil soprano en un repertorio de selectas canciones cubanas. Una vez organizado se presentarán en uno de nuestros principales teatros para después ir rumbo al Norte donde realizarán una extensa tournée.

N. B.

ULTIMAS FUNCIONES DE ROBERTO SOTO, EN EL «NACIONAL»

Ultimo sábado el de hoy en la Habana, de la Compañía de Roberto Soto, un espectáculo originalísimo, bello y ameno con el cual durante más de un mes nos deja una buena provisión de alegría y de gratos recuerdos.

Para hoy, anuncia Soto por la tarde a las cinco y media «El Adolo Roto», por la noche a las nueve «El Pájaro Carpintero», y «Fin de Fiesta» por toda la compañía con los mejores números del repertorio.

Son las dos obras estrenadas anoche en la función con extraordinario éxito.

Mañana domingo, despedida de la compañía con tres funciones matinée a las 2 y media, tanda a las cinco y función por la noche.

El lunes debut de la Compañía Alegría y Enhart, con el estreno de la revista española en dos actos y doce cuadros, titulada :Los Ases de la pantalla».

«FAUSTO»: «EL MAS AUDAZ», CON FREDERIC MARCH

En todos los turnos de hoy, exhibe nuevamente Fausto el interesante drama «El más audaz» película Paramount de verdadera transcendencia que filman de manera irreprochable Frederic March y Kay Francisco.

«El más audaz» tiene el atractivo de un doble papel que es una maravilla de interpretación y un prodigio de técnica que revela las excepcionales condiciones de Frederick Mach como actor y de Lothar Mender como director.

En los intermedios, presentación de notable conjunto musical, Orquesta «Ensueño». Precios. Luneta hasta las cuatro 30 centavos, después 40 centavos. Niños 20 centavos.

Mañana a las 10 de la mañana, tanda especial de la revista Filmópolis, con programa seleccionado para niños. A la una la matinée corriente con «Rebeca» por Ralph Bellamy, «El más Audaz» por Frederick March y «La dama y el Caballero» por George Bancroft.

Lunes estreno en Cuba de «La vuelta del fugitivo» por Reginald Denny y presentación de la genial cancionista María Tubau, que de retorno de su brillante tournee por los teatros americanos, pondrá en el escenario de Fausto la nota delicada de su arte exquisito. Acompañará a la gran artista la orquesta «Ensueño»

Sherlock Holmes es el detective que creó el genio de Conan Doyle encarnado en Clive Brook, se presentará en Fausto el miércoles 22.

«LAS LEANDRAS» Y «LAS PAVAS», EN «LA COMEDIA»

La compañía de revistas de Manolo Casas que desde la escena de La Comedia, a través de su primer éxito «Las Leandras» impuso en la Habana su alegre imperio, ha obtenido anoche otro éxito de las magnitudes del primero con el estreno de «La Pavas».

«La Pavas» fué en Madrid la rival de «Las Leandras» y lo será también en la Habana, porque si graciosa y picaresca y agradable es la obra del «Pichi», la revista de «la feminosa» no le queda atrás, en alegría, en risas, en la comicidad de sus situaciones, en sus chistes y en lo delicioso de su música que es un verdadero hallazgo del compositor español Ernesto Rosillo.

En fin que «Las Pavas» gustan y entusiasman tanto como «Las Leandras» y a un sector determinado y bastante numeroso del público más aún que «Las Leandras».

«Las Pavas» tiene un asunto original e ingenioso, una serie de situaciones que mantienen a los espectadores en continua carcajada, y números que han de popularizarse con idéntica rapidez a la alcanzada por el «Pichi».

La presentación de «Las Pavas» es fastuosa y la interpretación maravillosa por lo igual y sobresaliente

Hoy se representa «Las Pavas» en la función nocturna a las 9.15. En la tanda elegante de las 5.15 «Las Leandras» última representación.

«DIVORCIO EN LA FAMILIA» Y LA ORQUESTA DE BIANCO, EN EL «CAMPOAMOR»

Hoy se repite «Divorcio en la familia», un drama que viven en la actualidad muchas de las señoras jovenes que están divorciadas y muchos de los hombres que han preferido otros pasatiempos al cuidado y cariño de sus hijos y de su hogar. Una película tan humana y sentida que nadie puede dejar de ver sin haber perdido una verdadera obra de arte.

En los turnos elegantes presentación de la Orquesta Típica Argentina «Eduardo Bianco» con estrenos de varios tangos y canciones y con la presentación de la bailarina Rosita Montenegro.

Mañana, gran matinée a la una con El Alma del Rascacielo, «Divorcio en la familia», presentación de la orquesta «Bianco» y la emocionante producción «El expreso fatal» con Ben Yyon.

El lunes «Soy un fugitivo», magistral producción con Warner Paul Muni que se presentan en esta producción por primera vez, después del éxito alcanzado en «Cara cortada», «Soy un fugitivo» es una película reveladora y horripilante, una asombrosa presentación de las condiciones terribles que actualmente se sufre en algunas prisiones de los EE. UU. «Soy un fugitivo» se exhibirá durante toda la semana y de antemano puede garantizarse el éxito que alcanzará.

CARTEL DEL DIA

POR LOS TEATROS

NACIONAL. A-3730. — Compañía Mexicana de Roberto Soto. A las 5 y 30: «El ídolo roto». A las 9 y 30: «El pájaro carpintero» y Fin de fiesta.

PAYRET. A-7157. — Compañía dramática Guerrero-Mendoza. A las 5 y 30, «El monje blanco». A las 9 y 13, «La prisionera».

PRINCIPAL. A-6737. — Compañía de revistas de Manolo Casas. A las 5 y media, «Las Leandras». A las 9 y 30, «Las Pavas».

MARTI. A-1851. — Compañía Cubana de zarzuela. A las 5 y 15. «Instantáneas» y variedades.

POR LOS CINES

CAMPOAMOR. A-7054. A todas horas: «Divorcio en la familia», con Jackie Cooper y la orquesta de Eduardo Bianco.

ENCANTO. A-4433. — A todas horas: «El signo de la cruz», con Elissa Landi y Frederic Marsh y comedias.

FAUSTO. A-4321. — A todas horas: «El más audaz», con Kay Francis y Frederick Marsh y comedias.

RIALTO. M-1831. «Huyéndole al diablo» y «Hombres sin miedo».

RIVIERA. F-2040. — «Tierra de pasión» y «Juventud triunfante».

REGINA. M-1407. — «Huyéndole al diablo» y «Hombres sin miedo».

NEPTUNO. M-2785. — «Tierra de pasión» y «Rebeca».

ACTUALIDADES. — M-5575. Carne de cabaret», «Un viejo amor» y números de variedades.

TRIANON. F-2403. — «Amor profano» y «Una vez en la vida».

OLIMPIC. F-6263. — «La carretera del infierno» y «Víctimas del divorcio».

VIVES. F-5995. — Robinson Crusoe» y «Zombie».

VERDUN. A-9206. — «Zaroff, el cazador de cabezas» y «La honra por trofeo».

INGLATERRA. M-5527. — «La dama del trece» y «El eterno mañana».

TOSCA. I-3099. — «El dinero manda» y «Tiburón».

WILSON. U-5863. — La dama del trece» y La hacienda misteriosa».

BERNDES. FO-9375. — «Frágil como el cristal» y «Calamidad con suerte».

UNIVERSAL. — «Zaroff, el cazador de cabezas» y «Víctimas del divorcio».

CUBA. M-8970.—.«El caballero de la noche» y «Quería un millonario».

ROJO. M-3081 — «El amor no muere» y «Arsenio Lupin».

GACETILLAS

NEPTUNO. — Tierra de Pasión y Rebeca.

Una formidable matinée la de hoy en Neptuno, comenzando a las 2 p. m. hasta las 7 p. m. con el atractivo programa siguiente: estreno de la gran producción Metro «Tierra de Pasión» por Clark Gable y Jean Harlow, la última comedia de Stan Laurel y Oliver Hardy, titulada «En el Hospital» y estreno de «Rebeca» producción Fox por Marion Nixon, «Tierra de Pasión» se exhibe a las 2 y media y 5 y media y «Rebeca» a las 4 p. m. toda la matinée 20 centavos.

Por la noche a las 8 p. m. En el Hospital de Laurel y Hardy, a las 8 y media «Rebeca» por Marion Nixon, y a las 9 y 45 p. m. «Tierra de Pasión» exhibiéndose al final otra vez la comedia de Laurel y Hardy; 30 centavos toda la función. Mañana grandiosa matinée de 1 a 5 p. m.

El martes 21 Areu y su Show con un atractivo programa.

RIVIERA. — Tierra de Pasión.

En las tandas de las 5.15 y 9.45 se estrena la producción Metro interpretada por Jean Harlow y Clark Gable titulada «Tierra de Pasión» revista y comedia. A las 8.15 «Juventud Triunfante» por Ramón Novarro.

Mañana en la matinée de la 1.15 «Tierra de Pasión», «Más fuerte que el Odio» por Leo Carrillo «A Sangre y Fuego» por Buck Jones «Héroes del Progreso» episodio 1 y revista. En tandas elegantes «Tierra de Pasión».

El martes «El Caballero de la Noche» por José Mojica.

El miércoles «La Dama del Club Nocturno» por Adophe Menjou.

Del 23 al 25 «Divorcio en la Familia» por Lewis Stone y Jackie Cooper.

RIALTO. — Huyéndole al Diablo. Estreno en Cuba.

A la una y media empieza la gran matinée en Rialto con un Cartón, una comedia «Huyéndole al Diablo» la mejor película de Richard Talmadge, (estreno en Cuba) y «Hombres sin Miedo» de Gloria Sutart y Ralph Bellamy, una película de aviación.

Precios 20 centavos luneta y preferencia a cualquier hora.

Mañana matinée a la una con «Huyéndole al Diablo» y «Hombres sin Miedo» y «El Cadete de Culver», revista y comedias.

Miércoles 22 «Lluvia» o «Amor Profano».

Sábado 25 «Tierra de Pasión» de Clark Gable y Jean Harlow.

LAS TANDAS INFANTILES DE LA REVISTA "FILMOPOLIS"

Todos los domingos, a las diez de la mañana el teatro Fausto celebra una función a base de películas documentales, comedias, revistas y muñequitos. Esos programas son cuidadosamente seleccionados por los directores de la revista cinematográfica «Filmópolis», publicación bien conocida entre las familias cubanas, por sus campañas a favor de la niñez. El cine cuenta con incontables recursos y «Filmópolis» viene demostrando con sus tandas dedicadas a los niños que hay infinidad de películas al par que morales instructivas, sin contar con el inmenso caudal de comedias que no tienen necesidad de recurrir a escenas escandalosas para hacer reir. El programa de películas que nos brinda mañana Fausto es de mucho atractivo y no dudamos que mañana se darán cita en Fausto las mejores familias, acompañadas de sus niños. El precio de la luneta es 20 centavos.

TRIANON. — Amor Profano.

En la tanda de las 4: revista, comedia, estreno de la cinta de Sidney Fox, Una vez en la Vida, muñequitos y Amor Profano, por Joan Crawford.

A las 8.30 la interesante creación de Sidney Fox y Jackie Oakie, titulada «Una vez en la Vida».

En la tanda de 9.45 Joan Crawford en la producción Artistas Unidos, «Amor Profano».

Mañana, en la matinée de la una Miedo de hablar, por Sidney Fox, El Hombre de Acero, por Hoot Gibson, revista, muñequitos, comedia y Trece Mujeres por Irene Dunne.

Martes 21 debut del notable artista y genial recitador González Marín, actuará en las tandas de 5.15 y 9.45.

REGINA. — Dos estrenos en matinée.

Matinée a la una en punto.

Hoy se estrena en Cuba en Regina la super-producción de Richard Talmadge «Huyéndole al Diablo» que será un acontecimiento por tener de todos los sports y completa el programa la regia película de aviación «Hombres sin Miedo» por Gloria Stuart y Ralph Bellamy, un cartón y una comedia sonora.

Precios 10 centavos damas y niños hasta las 7.30 y 20 mayores después.

Mañana matinée a la una con «Huyéndole al Diablo», «Hombres sin Miedo» y «El Cadete de Culver».

Miércoles 22 «Lluvia» o «Amor profano».

ACTUALIDADES. — Variedades y Películas.

La diminuta estrella, todo gracia y simpatía Mery Buster, debutó ayer en este coliseo, cosechando aplausos merecidos a granel, presentándose nuevamente hoy con números nuevos muy alegres. Actuarán la celebradísima pareja de bailes y canciones Bertha y Silvio. La aplaudida cantante Conchita Fernández, con escogidas canciones. El célebre imitador René Crucet con sus números cómicos, y finalmente una apoteosis compuesta de lindas chiquillas. En la pantalla la interesante film «Viejo Amor» de Betty Bronson. Colosal producción «Carne de Cabaret» por Lupita Tovar y R. Pereda y un Cartón. Luneta 10 centavos, tertulia cinco. El lunes un estreno en el show muy interesante.

WILSON. — La Dama del Trece.

Temporada a base de precios populares, rigiendo para hoy 10 centavos a todas horas de 2 a 7 p. m. y de 8 y media a 11 y media.

En matinée y noche la estupenda comedia por Luisa Fazenda «A Caza de Embrollos» el cartón «El Dinero de la Amada», revista y las producciones «La Hacienda Misteriosa» film de aventuras, por Georga O-Brien y Cecilia Parker; y «La Dama del 13; regia super producción por Elissa Landi, Neil Hamilton y Gilbert Roland.

A las 5 p. m. «La Hacienda Misteriosa» y «La Dama del 13».

Mañana «Tiburón» por Edward G. Robinson; «Frágil como el Cristal», por Kay Francis y William Powell; y Miedo de Hablar, por Eric Linden y Sidney Fox; y la comedia por Slim Summerville «El Corneta Hechicero».

OLIMPIC. — La Carretera del Infierno.

Magnífico programa ha seleccionado para hoy la Empresa de este preferido cine, uno de los más concurridos, por sus proyecciones, sonido y comodidades. En sus tandas de 5.15 y 9.30, comedia. La sensacional y emocionante super joya «La Carretera del Infierno» de Richard Dix. A las 8.15 «Víctimas del Divorcio» de argumento interesantísimo, por el gran actor John Barrymore. Mañana domingo, matinés a la una con «El Alma del Rascacielos». «Amante Improvisado». «El Temerario», comedias, revista y cartón.

BERNDES. — Frágil como el cristal.

Grandioso programa con dos regias producciones, cuenta para hoy este teatro de Marianao, las dos películas que se exhiben son estrenos, y por eso no dudamos que habrá un lleno completo. Tandas de 5.30 y 8.30 con comedia, la sorprendente y bien argumentada joya «Calamidad con Suerte» de George Arliss y Evelyn Kratt. La estupenda super producción «Frágil como el Cristal» de William Powel y Kay Francis. Luneta 15 centavos, niños 10 y tertulia cinco. Mañana colosal programa con una magnífica matinée.

UNIVERSAL. — Zaroff, El Cazador de Cabezas.

Sensacional y grandioso el programa que para hoy anuncian los carteles de este popular y concurrido cine, dotado del mejor sonido. Función de 1 a 6 y de 6.15 a 11, por solo 10 centavos en matinée, y por la noche, damas y niños 10, y caballeros 15 centavos. Comienza con revista y comedia. La emocionante super producción «Zaroff, el Cazador de Cabezas» de Joel Mac Crea y Gay Wiay. Soberbia joya de argumento muy interesante «Víctimas del Divorcio» de John Barrymore. Mañana «Zarof, el cazador de Cabezas».

MAXIM. — Miedo de hablar.

Presenta hoy en su función corrida desde las 8.30 un grandioso programa. El estreno de la superproducción MIEDO DE HABLAR, cuyos protagonistas principales son Erik Linden y Sidney Fox. También se estrena EL CADETE DE CULVER de Slim Summerville y Tom Brown así como una comedia y una revista. Precios: Damas y niños 10 centavos. Mañana: ZAROFF EL CAZADOR DE CABEZAS.

CUBA. — El Caballero de la Noche.

Monumental programa hoy en este concurrido cine de la calle Suárez. Matinée a la 1.15 con revista, un cartón, comedia por «Mickey» titulada «La Pesadilla de Mickey», la comedia «Perro y Amigo». La extraordinaria, «Quería un millonario» por Joan Bennet y Spencer Tracy. La grandiosa joya en castellano «El Caballero de la Noche» de José Mojica y un conjunto de estrellas. A las 5, revista, cartón, «Quería un Millonario» y «El Caballero de la Noche». A las 8.15 todo el programa de la matinée. En matinée y tanda, 10 centavos todos. Noche caballeros 20 centavos, damas 15 y niños 10. Mañana «El Caballero de la Noche» y varias películas más.

VERDUN. — Zaroff, El Cazador de Cabezas.

La estupenda película «Zaroff o El Cazador de Cabezas» por Joe Mac Crea y «La Honra por Trofeo» por Jack Holt y Evelin Snafe, son los estrenos de hoy a más de comedias cartones, revistas, variedades sonoras etc.

Los precios a base de matinée caballeros veinte y damas y niños diez centavos, a las 5 y cuarto todos diez centavos y por la noche mayores veinte y los niños diez. Mañana: Estas mismas films, episodios e Intrigas del Sexo» por Julián Stilgen.

VIVES. — Robinson Crusoe.

Interesantes películas desfilarán hoy por la pantalla de este lujoso y cómodo cine, del sonido perfecto, en sus elegantes tandas de 5.30 y 8.30. Da comienzo con una interesante revista de asuntos internacionales. La grandiosa super joya «Robinson Crusoe» de argumento americano e interesantísimo, por Douglas Fairbanks. La estupenda producción «Zombie» por Bela Lugosi. Mañana «Entre la Espada y la Pared». «Amame esta Noche» de Maurice Chevalier y «El Valle del Infierno». Lunes extraordinario programa con grandes películas.

INGLATERRA. — La Dama del Trece.

Temporada a base de precios populares, hoy 10 centavos. A todas horas de 2 a 11 y media.

La comedia por Luisa Fazenda «A caza de Embrollos», el cartón «El Ciclón». Revista y las producciones «El Eterno Mañana» por Charles Farrell, y Marion Nixon y «La Dama del 13»; por Elissa Landi, Neil Hamilton y Gilbert Roland.

A las 5 p. m. «El Eterno Mañana» y «La Dama del 15».

Mañana programa extraordinario con las producciones «Tiburón» por Edward G. Robinson; «Frágil como el Cristal» por Kay Francis y William Powellá y «Miedo de hablar» por Eric Linden y Sidney Fox.

M.E.C.D. 2016

JUEGOS DE COPAS, colores ámbar o azul modernistas, 30 PIEZAS POR

$4.75

Un Mes de Grandes GANGAS!!

Doble local de exhibición!

Muchas mercancías nuevas!!

VAJILLA «ESCORIAL»
¡Nueva! Preciosa! Elegantísima!
(Semi-porcelana inglesa)
57 Piezas por $9.00

Gran surtido en PLATOS de cristal rosado, verde y ámbar, a 20, 15 y . . . . . 10 Cts.
AZUCARERAS, verdes, a . . 15 Cts
MANTEQUILLERAS, a . . . 20 Cts
DULCERAS, a . . . . . 20 Cts.
VASOS grandes, 12 onzas, a 5 Cts.
VASOS a TRES por . . . . . 10 Cts.
PLATOS blancos, loza fina, a TRES por . . . . . 20 Cts
JARRAS de mesa, en colores, a 20 Cts.

Aluminio doble
marca «Var Coll»
Ollas de 3 litros, a . . . . 50 Cts.
Ollas de 4 litros, a . . . . 60 Cts.
Ollas de 6 litros, a . . . . 70 Cts.
Ollas de 8 litros, a . . . . 90 Cts.

LOCERIA Y CRISTALERIA Telf. M-6127

LA MARIPOSA

¡Venga HOY!
GALIANO 56
entre Neptuno y Concordia

Información Telegráfica DEL INTERIOR DE LA ISLA

(POR NUESTROS CORRESPONSALES)

Pinar del Río

Rompió la molienda el central «San Ramón»

MARIEL, febrero 17. DIARIO, Habana.—Ayer rompió la molienda el Central «San Ramón», sin ninguna interrupción. Nótase extraordinario entusiasmo en este pueblo.

RODRIGUEZ,
Corresponsal.

Matanzas

Procesado por el robo en el «20 de Mayo»

MATANZAS, febrero 17.—DIARIO, Habana.—El juez de Instrucción de esta ciudad acaba de procesar con dos mil pesos de fianza a Servando del Río, y con quinientos a su hermano Arturo, por robo de mercancías en el establecimiento «20 de mayo», cuyo robo fué descubierto en esa ciudad por el inspector Marrero y agentes de la Judicial, comprobándose que había enviado mercancías por valor de $700 a la Habana, al domicilio de su hermano, Misión 16, donde fué detenido, hecho sobre el cual informó oportunamente el DIARIO.

Dos mujeres lesionadas en riña

En el centro de socorro fueron asistidas esta tarde Angela Claro Hernández, vecina del callejón del Angel, y Caridad Cruz, vecina de Ayuntamiento, presentando la primera una mordedura en el cuello y contusión en la cabeza la segunda, con gran hemorragia, las que se causaron al reñir en el Callejón del Angel a causa de los celos.—Lovio, corresponsal.

Cien mil arrobas de cañas quemron en la finca «La Vega», ayer

MATANZAS, febrero 17. — Se quemaron ayer cien mil arrobas de caña en la finca «La Vega», de la «Cuban Cane Productos Company», en el término de Manguito, propagándose el siniestro a la colonia número 3, propiedad de Alfonso Méndez Guedes, donde se destruyeron ciento cincuenta mil arrobas.

La Guardia Rural arrestó, como autor del incendio, a Eusebio Santiuste acusado por el mayoral Julián Caballero.

Otros incendios de campos de cañas

En la finca «El Feliz», propiedad de Manuel Arce García, y ubicada en el término de Cabezas, se quemaron treinta mil arrobas de caña, siendo aprehendidos Francisco y Sotelo Fundora y Alvarez, a quienes se acusa como autores del incendio.

En la finca «Lombard», de Manuel Rubio, ardieron ciento ochenta mil arrobas del dulce fruto y se propagó el siniestro, con toda rapidez, a la finca denominada «Tajonera», propedad de Juan Felipe Alzugaray, donde se destruyeron ciento diez mil arrobas de cañas. Ambas fincas pertenecen al término de Carlos Rojas, donde ahora se están practicando activas investigaciones, para descubrir los autores del hecho.

Ardieron en la finca «Naranjo», de Julián Cepero Díaz, en el término de Alacranes, treinta y cuatro mil arrobas. El fuego se propagó a las fincas colindantes, cuyos nombres no se nos han facilitado por no mencionarse en los partes recibidos, incendiándose gran cantidad del mencionado fruto e ignorándose el origen del siniestro, que se está investigando.

En Limonar ocurrió un incendio en la casa calle de Maceo sin número, residencia de Alberto Cartaya Cabrera, investigándose el hecho.

Trató de suicidarse y está en grave estado

La joven Luisa Medina, avecindada en Cárdenas, ingirió gran cantidad de permanganato, con propósitos suicidas siendo actualmente su estado de suma gravedad.

Procesamiento

Ha sido procesado por el juez de instrucción de Cárdenas Antonio Amohedo, por la comisión de un delito de disparo frustrado, señalándosele para disfrutar de libertad provisional fianza de doscientos pesos.

LOVIO, Corresponsal.

Santa Clara

Sagua la Grande amenazada de quedarse a oscuras

SAGUA LA GRANDE, febrero 17. —DIARIO. Habana. (Por telégrafo).—Sagua se encuentra amenazada de quedar sin luz, ya que la Compañía conmina al Ayuntamiento para que pague la parte proporcional de los $45,000 de la deuda.

El alcalde ha solicitado un plazo prudencial para llegar a la resolución del asunto en forma equitativa para ambas partes.

Un central que no muele

El central «Corazón de Jesús» no muele, porque el propietario sufriría pérdidas en la molienda limitada de 29 mil sacos.—Corresponsal.

Falleció el arrollado ayer por un auto de la línea «Packard»

SANTA CLARA, febrero 17, DIARIO, Habana.—Esta tarde falleció tras larga agonía, el señor Pablo Arbona, en la Policlínica Provincial, donde era objeto de asistencia.

El señor Arbona fué lesionado gravemente ayer, al ser alcanzado por un auto de la línea Packard, en la ruta Central.

A MACHADO, Corresponsal.

Inicia su molienda el central «Caracas»

Ayer comenzó su molienda, en esta localidad, el central «Caracas», prosiguiendo la suya sin ninguna interrupción el central «San Agustín».

CORRESPONSAL.

IGUAL EN AMARILLO

$6

AL INTERIOR 40 CTS.

PELETERIA
LA BOMBA
MANZANA DE GOMEZ

COMIDA - BAILE - RULETA
TABLE D'HOTE $3.00
Domingos populares $2.00 cubierto
::::::: NO ES NECESARIO TRAJE DE ETIQUETA :::::::
Orquesta Havana-Casino
La celebrada pareja de baile MAURICE y CORDOBA
---- Noche de gran animación y grato ambiente ----
Para reservaciones: Teléfonos: FO-7420, FO-7075, FO-7365

ECONOMIA
OPTICA
EL ALMENDARES
EFICIENCIA

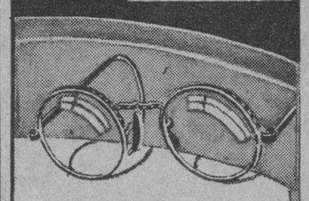

$8 Con cristales de primera calidad Con y sin aros.

Este y otros muchos modelos, todos nuevos.

2 ENTRADAS
OBISPO 54
O'REILLY 39

Subasta de dos casas valuadas en 37,000 pesos

Declarada sin lugar una demanda de tercería. Subasta de muebles y mercancías de una ferretería

El Juez de Primera Instancia de del Sur—secretaría de A. Rachumann Morales—de los de esta capital, en los autos del juicio de mayor cuantía seguido por Gervasio Barbeira Barreiro, contra Marcelino Cano Fernández, Juana Martí viuda de Caño, José Manuel Huerta López y José Pozo Arriola, sobre **tercería de dominio y de mejor derecho,** dictó sentencia, que se hace pública por medio de edicto con fijación en la tablilla de anuncios, declarando sin lugar la demanda de referencia, siendo absueltos de la misma los demandados con las costas de cargo del tercerista, sin que se entiendan en razón de temeridad ni mala fe a los efectos de la Orden 3 de 1901.

UN JUICIO EJECUTIVO

El Juez del Norte, conociendo de los autos del juicio ejecutivo seguido por Ignacio Fernández Suárez, contra Enrique Culmell Vaurigaud, dictó providencia mandando unir a los referidos autos el escrito con el mandamiento diligenciado que se acompañó; se tiene por designado al perito Tomás González Faced, para el avalúo del inmueble embargado, mandando asímismo a poner en conocimiento del ejecutado para que deitro de segundo día nombre otro perito por su parte, con el mismo objeto, apercibiéndosele de tenérsele por conforme con la designación si no lo verifica por su parte en tiempo.

EN COBRO DE 2,000 PESOS

El Juez del Norte ha librado edicto en los autos del juicio ejecutivo seguido por el doctor Wolf Edward Klawans contra la Sociedad Ellis Brothers Company, S. A., ha dispuesto sacar a subasta, por término de 8 días, las mercaderías, muebles, enseres, pertenencias y cuanto constituye el establecimiento de Ferretería propiedad de la entidad ejecutada que se encuentra situada en la calle de Cuba 51, esquina a la de Lamparilla y se hallan actualmente en el local sito en la calle de San Ignacio 52, cuyo inventario obra en los autos, habiéndose tasado todo en la suma de 2,000 pesos y el remate señalado para el próximo día 3 de marzo, a las nueve de la mañana, en los estrados del Juzgado.

UNA APELACION

En el rollo formado para tratar de la apelación que procede del Juzgado Municipal del Norte, correspondiente al juicio verbal seguido por Luis Mora Pérez contra Maximino Alvarez Gaytán (apelado no personado en autos), en cobro de pesos, dispuso el Juez de Primera Instancia de Almendares, mediante providencia dictada al efecto, se convoquen a las partes para la comparecencia verbal que determina la Ley, se señala para el día 23 del actual, a las diez de la mañana, con apercibimiento de pararle el perjuicio a que haya lugar en derecho de no comparecer.

UNA CASA DE 15,000 PESOS

En el procedimiento sumario hipotecario seguido ante el Juzgado de Primera Instancia de Almendares, por Luis Fernández Calzada y Fernández Calzada, contra Luis Magin Díaz García, dispónese la subasta (cuarta parte proindiviso) de la casa situada en la calle H., formando esquina con la calle de Novena, en el Vedado, tasada que ha sido, pericialmente, en la cantidad de 15 mil pesos. El remate se llevará a cabo, en los estrados del Juzgado, como de costumbre, a las nueve y media de la mañana del día 16 del entrante marzo.

PROPIEDAD INMUEBLE POR VALOR DE 22,000 PESOS A SUBASTA PRONTO

El próximo 27 de marzo, a las diez de la mañana, será sacada a subasta por el Juzgado de Primera Instancia de Almendares, la propiedad inmueble situada en la calle de Guasabacoa esquina a la de Herrera, barrio de Luyanó, dividido dicho inmueble en las cuatro siguientes viviendas: A-3; A-5; A-7; y A-9; que se tasó en la suma de 22,000 pesos. El procedimiento sumario hipotecario lo ha venido siguiendo la Compañía de Seguros Mutuos Contra Incendios «El Iris», contra Manuel Miramontes Gómez. La subasta tendrá efecto por la vez segunda, por término de 20 días y con la rebaja del 25 por ciento del importe de la tasación.

Crónica Habanera

(Viene de la página CINCO)

FUNCIONES DE LA GUERRERO

Día de gran concurrencia fué el de ayer en el Teatro Payret, por la tarde y por la noche. En la tanda vespertina se puso en escena «La Propia Estimación» y en la de la noche «La Mariposa que voló sobre el Mar» obras ambas de Benavente.

Hoy sábado, presentará la compañía Guerrero Mendoza, en la tanda elegante de las cinco y media, la interesante obra de Eduardo Marquina, «El Monje Blanco»; en la función nocturna «La Prisionera» de Bourdet.

He aquí los asistentes de ayer:

Señoras:

Marquesa de Alta Gracia.

María Martín de Plá, Mercedes Marty viuda de Baguer; María Teresa Valdés Pagés de Díaz Albertini, Armanda Martínez de Dardet.

Nena Machado de Grau; Blanca Maruri de Hornedo.

Andrea Hernández de Barreras, Bebita Pérez Piquero de Fernández de Velasco, Margot Espinosa de Toñarely, Kattie Betancourt de Martínez.

Amelia Hierro de González, Nena Pérez Piquero de Castañeda.

Graciella Rocha de Zorrilla, Bebé Deschapelles de Rodríguez Molina; María Usabiaga de Barrueco, Tula Torralbas de Bosque.

María Radelat de Fontanills; Mariita Barrueco de Martínez Pedro.

María Esperanza Lada de Montalvo; María Antonia Calvo viuda de Morales; María Rodríguez Alegre viuda de Miranda; China Montalvo.

Malula Rivero de Scull; Consuelo Sánchez de Colas.

Rosita Soto de Casanova; Isabel Ariza de Villaverde, Florinda Pollan de Alvarez; Carmita Angulo de Vignau.

Berta Vega Flores de Fernández Hermo; Lourdes de Cárdenas de Dardet.

Rita María Alvarez Maruri de Somoano, Valeria Marcos de Ascanio; Consuelo Gancedo viuda de Díaz, Gertrudis S. de Sabin.

Tina Hidalgo Gato de Solís, Dulce María Muller de Gorrín.

Carmelina Pérez de Reyes Cubillas, Josefina de Vega de Posada; María S. de Vega, viuda de Cerra; Isolina Rodríguez de Falcón.

Cusa Saaverio; Baby Kindelán de Maciá.

Herminia Olivera de Abril, Lolita de la Vega de Maruri; Cándida de Vega viuda de Cruz, Inés Soto de Meléndez.

Margot del Monte de Cruz; Yiyina de Cárdenas de Romney.

Josefina Vila de Sola; Claudina Sosa de Morales; Fela Ichaso de Turro; Matilde Iglesia de Casanova; Carito Crews de Quijano.

Carmen de la Cerra de Fernández Villasuso; Hilda Fehrman de Mañas.

Pucha Morales de Menéndez, Delia Caballero viuda de Brull, Luz Marina del Cueto de González, Africa Arredondo de Maestri; Rebeca Mañas.

María Teresa Marty de Barraquer; Isabel de Vega viuda de Aenlle; Zoila Soto de Urruela. Consuelo Maribona de Valdés; Conchita Montoto de Cerra, Carmita Montoto de San Pedro.

Señoritas:

Tortensita Colas; Beba y Toki Montero; Carmelina Solís; Nenita, Graciella y Micaela Abril.

María Luisa Montalvo; Elena de Cárdenas.

Lucerito Weiss; Juanitica Deschapelles; Josefina y Carmen de la Guardia, Martha Montes, Uldarica Mañas.

Irma Pereda; Nena Montejo.

Josefina y Adelita Dardet, Beba y Maggie Smith; Conchita Gallardo; María Galbis; Josefina y Emilita Corzo.

Alicia Pedroso; Mercy Gastón.

Lily Demestre; Hortensia de Cárdenas; Albertina Casanova; Nena Varona; Olga Carrera; Mayita Juncadella.

María Antonia Morales; Chacha Ortiz Crabb.

Ada y Graciella de Blanck, Olga Beltrons, María Julia Casavona; María Luisa y María Francisca de la Sierra.

María Antonia Alvarez; Bebé Gastón; Nena Hernández Lovio.

Cuca Rosainz, Ada y Graciella de Blanck; Manuelita Larrondo; Consuelito Valdés Maribona; Olga Pedreguera.

Delia Morales; Lydia Fuentes.

Margot del Junco; María Luisa, Alicia y Amalia del Llano; América y Nine Soto; María y María Antonia de Solo.

Rosa Herrera; Alicia y Antonia Ichaso, María Gastón, Herminia Frau Marsal.

CABALLEROS DE COLON

Esta noche, a las nueve y media, se celebrará en el salón de actos de los Caballeros de Colón, una conferencia del doctor Manuel Dorta Duque, profesor de la Facultad de Derecho de la Universidad de la Habana.

El doctor Dorta Duque disertará sobre «La tierra y el problema social de Cuba».

Después de este interesante acto, habrá recitaciones por la señorita Carmen San Miguel y una parte de música a cargo de la señorita Hortensia Montero.

GRAN CASINO NACIONAL

Hoy será día de animación en el Casino Nacional, que celebra su sábado de moda y que como siempre ha de constituir un acontecimiento social.

El precio del cubierto para la comida de esta noche ha sido fijado en tre pesos, pudiendo reservarse las mesas por el teléfono FO-7420 a maitre Jimmy Barilli.

Panchito Plá, el activo manager del Casino, ha combinado para la fiesta de hoy, un show muy interesante.

En él actuarán la pareja de bailes Maurice and Cordoba, que vienen conquistando grandes éxitos en el Casino desde su inauguración.

También actuarán Celinda, la notable bailarina española y Agustín y Juanita con sus inimitables bailes criollos.

EL RECITAL DE HOY

Esta tarde se presentará en el Auditorium, bajo los auspicios de la Sociedad Pro Arte Musical, la gentilísima recitadora Dalia Iñiguez, cuya reciente tournee por la América latina ha servido para revelar a los países de habla española los méritos y la personalidad de nuestra compatriota, ya conocida en Cuba.

La sociedad habanera asistirá a la exquisita fiesta de arte para aplaudir a la magistral intérprete del verso castellano .

Los socios de Pro Arte no tendrán necesidad de abonar sus localidades: sólo necesitan presentar el recibo. No obstante, debido a que las localidades estarán de venta al público, no tendrán los socios hoy un puesto fijo.

LA FIESTA DE LA LIGA CONTRA EL CANCER

Continúa el entusiasmo en nuestra sociedad para asistir a la gran comida y baile que se celebrará el lunes veintisiete en el Casino Nacional, a beneficio de la Liga contra el Cáncer.

La distinguida y gentil dama Alicia Nadal de Menocal, presidenta de la Liga, continúa sus activos trabajos en unión de las otras damas que patrocinan la institución, para el mayor lucimiento de esta fiesta, que habrá de traducirse en alivio para los heridos por el terrible mal y también para la prevención del mismo.

La señorita Margot Párraga ha organizado un grupo de señoritas que bailarán la Tarantella Napolitana; cuerpo de ballet digno de figurar en una galería de bellezas, por sus componentes.

He aquí sus nombres: Aimée Fowler, Ena Senior, Gloria Mendoza, Medeline Menocal, Loló Vinent, Celia Rosa Morales, Gladys Hernández, Carmen Menocal, Margarita Azcarate, Alicia Pedroso, Josefina Blanco Ajuria, Olga Gómez Mena, Gloria Ortiz, Rosita Párraga, Chiquitica Azpiazu, Laura Angulo, Mercedes Gómez Mena, Lourdes Suárez, Mercedes Argüelles y Otilia Ruz.

La bella señorita Cristina Castellví bailará la Danza Oriental «Anitra».

En la gran ruleta que se encuentra en el salón de comer se sortearán diversos y artísticos regalos. Habrá otros atractivos simpáticos y también se presentará la exquisita pareja Maurice and Cordoba.

Para la adquisición de entradas debe llamarse a los teléfonos de las siguientes señoras: Alicia Nadal de Menocal, F-4407; Celia de Cárdenas de Morales, F-3651; Maggie Orr de Aróstegui, F-1549; Mercedes Cruselles de Santeiro, F-1022; o dirigirse a la residencia de la señora Consuelo Lamar de Mendoza, 27 esquina a 6.

EL TE DEL ALMENDARES

Mañana, como todos los domingos, la fiesta del aristocrático hotel Almendares resultará una bella fiesta social.

Después de las carreras, será la terraza del Almendares el punto de reunión de nuestro mundo elegante y de los numerosos turistas que nos visitan.

El conjunto que dirige el profesor Maya tendrá a su cargo el programa de baile.

También contribuirán a la mayor animación de la tarde la pareja Wesley-Harris con sus modernísimas danzas.

Las mesas deberán separarse con anticipación por los teléfonos FO-1581 y FO-1582.

LA ORQUESTA DE BIANCO ESTA NOCHE EN SANS SOUCI

Noche de gran gala y de extraordinaria animación será la de hoy sábado de moda, en el aristocrático restaurant campestre Sans Souci.

Como principal atractivo figura la actuación de la famosa orquesta argentina de Eduardo Bianco, conjunto notabilísimo que está conquistando los mayores triunfos en la Habana, obteniendo en Sans Souci, los más cálidos aplausos de nuestra sociedad distinguida.

Además, un atractivo «show» que incluirá a Celinda, la excelente bailarina clásica española; Wesley Pierce y Hazel Harris, pareja de bailes acrobáticos e internacionales; Pineli, ceebrado barítono, y la pareja de la rumba, Elpidio y Margot.

Edel FARRES

JUVENIN
LO ULTIMO Y MAS PERFECTO PARA LAS CANAS

VENTA de 90 cts.

DURANTE el MES de FEBRERO

ROPA INTERIOR
MEDIAS DE SEÑORA
TRAJES DE NIÑO

Tres artículos que vende "La Epoca" a un precio tan reducido que causa la mayor sorpresa a los muchos clientes que nos visitan diariamente.

Vea algunos precios que representan hoy la máxima economía.

3 Pantalones de Jersey irrompible con encaje:

90 cts.

1 par de medias de seda chiffón, finísimas, en todos los colores de moda:

90 cts.

3 Trajes para niño de 1 a 8 años:

90 cts.

La Epoca
Neptuno y S. Nicolás / Teléfono A-4244

REGALAMOS

45 Tickets del "SWEEPSTAKES"
75 Fracciones de Billetes y
UN Pase para las Carreras de Caballos.
Por los Terminales de los Tres Premios Mayores de la Lotería.
Pida un Folleto en la
Vidriera de Billetes LA BILBAINA
Prado y Neptuno

LA CASA GRANDE, Departamento Perfumería
Joyería EL GALLO, San Rafael e Industria

Los pedidos de Tickets del «Sweepstakes» de a $2.00 del interior pagan 10 centavos para Certificado.
Dirija su orden a Nonell & Cía.
Cuba 25, Habana

EL PERIODO DE MONTA COMENZARA EN MARZO

Ha salido rumbo a las provincias de Santa Clara, Camagüey y Oriente, cumpliendo órdenes del comandante Vega, Director del Centro de Reproductores y Depósito de Sementales el primer teniente veterinario doctor Antonio M. Martínez Arredondo, quien lleva la misión de escoger los lugares más apropiados para establecer las paradas de sementales que habrán de funcionar durante el período de monta, que comenzará el día primero de marzo entrante hasta el 30 de junio.

En cada parada habrá dos sementales del Estado, con personal idóneo, a fin de que resulte todo lo más efectivo este servicio, que será gratis.

Anúnciese en el DIARIO DE LA MARINA

No permita que la película arruine su sonrisa

Combata la película para dar a sus dientes hermosura y brillantez—para preservarlos de la caries.

HAY dentífricos que eliminan la placa de mucina, pero que pueden dañar el esmalte de los dientes. Otros son perfectamente inofensivos, pero no siempre eliminan la película.

La diferencia entre la mayoría de otros dentífricos y Pepsodent está en el nuevo material para limpiar y pulir de éste. Este material es dos veces más suave que los materiales de limpieza y pulimento comúnmente empleados en los dentífricos. Por esta razón Pepsodent cumple con los tres más importantes requisitos para mantener los dientes limpios y brillantes:

- Elimina la placa de mucina—por completo.
- Pule la superficie de los dientes dandoles un lustre brillante.
- Limpia y pulimenta sin raspar el delicado esmalte dental.

Compre un tubo de Pepsodent hoy mismo. Es inofensivo. ¡Es suave!

Pepsodent

Limpie sus dientes con Pepsodent dos veces al día —Vea a su dentista a lo menos dos veces al año.

M.E.C.D. 2016

No descuide su salud

Protéjase contra el mal funcionamiento de sus riñones.

Tome

Poland Water

El Agua Mineral más conocida

Pídalo en los Hoteles. Restaurants. Droguerías y Tiendas de Víveres Finos.

Distribuidores:
J. Gallarreta y Cía., S. en C.
Mercaderes 13, Habana

DE TURNO HOY

SULFO - ZINC
DAUDEN
Alivia y Cura
Enfermedades de la Piel

Farmacia: Doctora Dauden.
10 DE OCTUBRE 130. — M-5303

FARMACIA
DROGUERIA
DE
"JOHNSON"
DE TURNO LOS LUNES
Obispo No. 30 TELEFONO-A-2129.

LA MAYOR
35 EDIFICIOS
700 EMPLEADOS
SARRA
DROGUERIA
ABIERTA TODOS LOS DIAS
TODA LA NOCHE LOS MARTES
A-8026 A-1641

Farmacias de Turno

SABADO

HABANA

Ave de Italia Numero 129	A-2171
Zenea y Perseverancia	
San Rafael No. 126	U-6886
M-3202	M-7971
Padre Varela número 117	M-4659
Plácido 4 (antes Bernaza) esq. a Obispo.	A-1235
Paula No 53	M-5462
Gral. Carrillo y Aramburu	U-6902
Gral Aranguren y Condesa	M-4516
Máximo Gómez 363 esquina a Matadero	M-4786
Zenea y Raimundo Cabrera	M-4684
Salud y Lealtad	M-5440
Finlay 115 entre Oquendo y M. González.	U-6712
Ave de Menocal y General Carrillo U-6890	U-6885
Gral. Aranguren y General Aguirre	M-4640
Máximo Gómez No 412	M-5371
Merced y Picota	M-3787
Aguila y Vives	M-4379
Ave de la República número 265	U-6822
Ave de Menocal número 72	U-8080
Padre Varela No 19	U-6855
Esperanza No 57	M-4034
Crespo y Refugio	M-4688
Máximo Gómez 128 esquina a Figura	M-8076
Ricla y San Ignacio	M-4710
Hospital y Jovellar	U-6630
Luz y Compostela	M-1900
Padre Varela 98	M-6657
Ave. de Menocal número 42	
Oquendo y Víctor Muñoz	U-6803
Cárdenas No 55 A-2633	M-4501
Gervasio y Maloja	M-5155
Paseo de Martí número 104	M-8883
	M-5453
San José y Lealtad	A-9966
Aguila 154	M-6667

VEDADO

Zapata entre A. y B	
F-6065	F-1365
Ave Gral. Machado 500 esquina a 22	F-6164 F-2388
Calle 12 y 21	F-6172
Calle 5 No 40	F-5872
Ave de Wilson No 20.	F-6224
Calle 23 número 393 esquina a 4	F-6130

VIBORA

10 de Octubre y Avenida de Acosta	I-1179
10 de Octubre y Estrada Palma	I-7756 I-7710
Dolores y 15 Reparto Lawton	X-3053
Santa Catalina No 61	X-2317

JESUS DEL MONTE Y SANTOS SUAREZ

10 de Octubre No 367	I-1492
Juan Delgado y Libertad	I-3635
10 de Octubre No 130	M-5203
Juan Bruno Zayas y Lacret, I-2727	I-2828
10 de Octubre No 267	I-7795

LUYANO

Cueto y Municipio	X-3048
16 y Pocita	X-2234
Ulacia y Carretera de Güines	X-2289
Fernández de Castro número 121	I-7452

CERRO

Calzada del Cerro número 815	I-7272
Moreno 40 letra B.	I-7410
Calzada del Cerro número 891	I-7342
Florencia y San Quintín	I-7585

NOTA.— Este grupo debera prestar el servicio público todo el día y la noche de los Domingos y Fiesta y Duelo Nacional siguientes: Enero 15 y 28; Febrero 26; Abril 9; Mayo 20 y 21. Julio 2; Agosto 13; Septiembre 24; Noviembre 5; Diciembre 17.

HABANERAS

BELLEZAS DEL HOGAR

LOS MUEBLES ELEGANTES

El gusto personal se demuestra, más que en otra cosa, en los muebles que adornan nuestro hogar. Los detalles escogidos en los muebles son las pruebas más evidentes para hacer juicios sobre las personas que habitan las casas formando de ellas buena o mala opinión.

La mujer ordenada tendrá su hogar en condiciones siempre de poder recibir a sus amigas, rodeándose de ese **confort** y refinamiento que hacen agradables las horas que pasamos junto a ella. Las casas deben ser amuebladas según la posición de cada cual, pero siempre procurando reunir dentro de la nota artística, los que sean de mayor duración.

Ciertas habitaciones requieren más lujo que otras, aunque no debe descuidarse ninguna de ellas para ofrecer una igualdad en todos los departamentos. Más vale extender el bienestar al conjunto de la casa, escogiendo los muebles del salón en armonía con los demás, para que no desentonen.

La gran mueblería **La Moda**, tan conocida de las personas de verdadero gusto y que está establecida en Galiano y Neptuno, tiene en su salón de exposición, bellos mobiliarios que pueden completar el gusto de cualquier persona.

Algunas piezas artísticas ofrece dicha casa, como prueba de su trabajo exquisito, en las representaciones que se suceden diariamente en el Teatro Payret, por la Compañía Guerrero-Mendoza, donde puede apreciarse el acabado de su trabajo así como el gusto de sus diseños.

LOS ADORNOS DE FLORES

Volvemos a la época antigua de los adornos de flores en los trajes, sombreros y demás accesorios femeninos.

Madame Pompadour hizo mucho uso en sus **toilettes** de rosas pequeñas hechas de seda o de muselina. Vuelve la moda a reproducirse, constituyendo un verdadero encanto, pues no hay nada más bello que esos trajes de jovencitas adornados de guirnaldas de flores.

La flor es un adorno que tal vez parezca inútil, pero siempre lucirá bonita en toda época.

La fabricación de esas flores le ofrece trabajo a miles de obreras artistas que ponen su alma en copiar las flores del natural, dándole a veces el color y la hermosura que tienen las vivientes.

En China constituye una industria la fabricación de flores artificiales aunque casi todas las que vienen a Cuba proceden de Francia.

En el Brasil se hacen flores de plumas de ave, así como también forman el follaje.

Las que más se ven ahora son las de organdí, que se llevan en los trajes de igual tela para de noche.

NOTAS DE PARIS

Para la nueva estación presentan las más famosas casas de París preciosos modelos en telas claras, así como en las más bonitas combinaciones de encaje y tul.

El encaje incrustado en forma de picos levanta algo la línea de la cintura prestándole ese aspecto a los trajes que hemos visto en esta temporada que se asemeja algo al estilo princesa. El frente de la blusa se hace todavía con un suave drapeado que resulta muy gracioso llevando también alguna incrustación del encaje que puede ser valenciennes o **peau d'auge** que tanto se usan.

Hay un modelo muy original en esa forma llamado **Amame esta noche**, en tono gris, que ha tenido gran éxito en la temporada.

Las faldas de vuelitos en organdí o tul para trajes de tarde y noche son las preferidas para las **jeune filles**. Esta clase de faldas se hará de modo que el ancho empiece de las caderas para abajo con la idea de conservar la silueta fina.

Todavía se verán las mangas de globo en la parte superior con los puños ajustados hasta el codo, aunque a veces introducen alguna modificación que consiste en bajar el hombro de la blusa para aumentar el volumen del globo.

Los sombreros se verán con la copa más chata y redonda, algo así como los clásicos escoceses que llevaban la boina llamada Balmoral que era redonda como los **berets** que se ven hoy echados sobre el ojo derecho.

SOBRE LA BUENA EDUCACION

Nunca se hablará bastante sobre los buenos modales, necesitándolos en el trato social, para comer, para contestar a una presentación, en fin, para alternar con las personas en general.

En sociedad, así como en los negocios, buscamos siempre las personas con las cuales podemos tratar finamente, sabiendo, que de una persona educada se puede esperar todo, menos una mala contestación.

Realmente, hay que revestirse a veces de gran paciencia, para poder resistir algunas majaderías, pero la buena educación obliga a no hacer desaires y a comportarse bien con todas las personas.

No hay que decir nada ofensivo ni que produzca dolor; los beneficios que reporta el buen trato, con el tiempo, son incalculables.

LUZ DE LA SOMBRA

Copa mía, ya te siento plena,
No más alegría.
Que al chocar se rompa tu existencia...
Que llegue la pena
Que intima, y me torna nueva
Al nacer el día.

Yo no quiero sentirme halagada,
Todas las gentes parecen bufones
Muñecos sin alma, que ignoran
Los tesoros hondos de los corazones.

Copa mía, desborda ya toda su alegría...
Que venga un relámpago a romper
El lapso de esta noche quieta....

Ya quiero una lágrima...
Dirán, —al fin, ansias de poeta—,
Pero es ésta, una ilusión mía....

Mary Morandeyra.

LA FEALDAD

La belleza oficial, la de los escultores, aquella para la cual los estetas han establecido cánones, ha hecho en el mundo una brevísima aparición. La bella joven de Esparta, la matrona romana, son excepciones ínfimas en el espacio y en el tiempo. En todas partes y en todos los siglos ha reinado la mujer fea. Ante la persistencia de su esfuerzo y lo grande de su victoria, sólo puedo inclinarme, lleno de admiración.

Encuentro que la fealdad moral es una cosa muy útil, casi indispensable al buen funcionamiento de la sociedad.

¿Qué sería de la virtud si el vicio no existiese?

MENU DEL DIA

Almuerzo	Comida
Cup de melón.	Grape fruit.
Huevos con menudos.	Crema de chícharos.
Arroz con mariscos.	Empanaditas de ave.
Plátanos maduros rellenos.	Puding de pargo.
Pollo Grillé.	Pollo asado frío con jalea.
Ensalada de quimbombó.	Ensalada de lechugas.
Flan de naranjas.	Fresas con crema.

RECETAS DE COCINA

Guinea en salsa negra

Se limpian las guineas y se dejan en la nevera la noche antes partiéndolas en cuartos y sazonándola con sal, pimienta y limón.

Se hace un sofrito de cebolla picada con un cuarto de mantequilla, añadiéndole, cuando esté el sofrito la guinea con media botella de vino tinto, dejándolo a fuego lento hasta que se consuma.

Se machacan en el mortero los hígados de la guinea y otros que se consigan, debiendo estar hervidos en el caldo añadiéndole un poco de la salsa de la guinea para que se disuelvan. Se echa todo en la cazuela revolviéndolo bien hasta que la guinea esté blanda y la salsa espesa.

M. R. de FONTANILLS

NEVERAS
TRADE MARK
OSOBLANCO
ELECTRICAS Y DE HIELO
EN MUEBLERIAS Y FERRETERIAS

COOPERATIVA MEDICA DE DEPENDIENTES
CONSTITUIDA POR ANTIGUOS MEDICOS DE LA QUINTA DE DEPENDIENTES

Informamos al Público que carecen de fundamento los rumores de incorporación de este Cuerpo Facultativo a otra institución, dada la marcha firme y progresiva que sostenemos, alentada por nuestros 5,000 SUSCRIPTORES

ASISTENCIA MEDICO QUIRURGICA A PERSONAS DE AMBOS SEXOS
CLINICA ESPECIALIDADES SERVICIO DOMICILIARIO
Cuotas de Adultos: $1.50 Niños comensales hasta 12 años: $0.50

CUERPO MEDICO

Dr. Félix Pagés.
Dr. Fernando Méndez Capote.
Dr. Julio C. Pineda.
Dr. José Hernández Ibáñez.
Dr. Cándido B. Toledo.
Dr. Pedro A. Castillo.
Dr. Mario Hernández Dobal.
Dr. Joaquín Baralt.
Dr. Eusebio Humara.
Dr. Benito Durán Castillo.
Dr. Pedro Mallo.
Dr. Rogelio Toledo.
Dr. Luis Hernández.
Dr. A. García Comesañas.
Dr. A. Martínez Durán.
Dr. Luis P. Romaguera.
Dr. Rafael Llansó.
Dr. Pedro A. Barillas.
Dr. Carlos M. Kohly.
Dr. Ignacio Bustillo.
Dr. Miguel Frank.
Dr. Alfredo F. Pie.
Dr. Alberto Herrera.
Dr. José G. Tremols.
Dr. Manuel Latorre.
Dr. Angel Vieta.
Dr. Félix Hernández.
Dr. Asterio Latour.
Dr. E. Fernández Ponjoán.

SERVICIO DE COMADRONAS Y DENTISTAS
Administrador: Señor Eradio Juliachs
TELEFONO: M-2255 INSCRIBASE EN REINA 91
DELEGACIONES EN EL INTERIOR DE LA REPUBLICA
PRESTIGIO SOLVENCIA CAPACIDAD

EL AUMENTO DE INSCRIPCIONES CENTRO ASTUR

Cada día es mayor el número de socios de ambos sexos que ansían figurar en sus listas

A medida que transcurren los días es mayor el aumento de asociados de ambos sexos en el Centro Asturiano. Labor de Propaganda, de la Sección que tiene a su cargo este sector en la casa de Asturias, que llevan a cabo sus componentes, de manera admirable.

Es sencillamente la consecuencia de cuarenta y siete años de vida social dedicada a la enseñanza, al recreo y a la asistencia sanitaria.

Y ya en este punto, no se necesita de hacer mucha propaganda para obtener el asociado. Covadonga, Institución nosocomial de primera categoría, no existe más que la del Centro Asturiano, que desde sus comienzos ha trazado su línea de conducta construyendo edificios apropiados para el tratamiento de los enfermos: es decir que no se trata de una clínica improvisada, de edificios objetos de adaptaciones, de empresas comerciales en la que socios capitalistas e industriales buscan a los componentes de la sociedad para la obtención de un mayor dividendo, sino de socios que al cobijarse bajo la bandera fraterna de la Institución se convierten de hecho en propietarios de una parte de la sociedad que es de todos.

Y luego la labor que rinden los demás departamentos sociales son una garantía para el afiliado que está en la sociedad en uso pleno de sus derechos sociales por medio de un reglamento y que sabe de antemano que es un socio cooperativo de la misma.

Este es el secreto del aumento de la lista social, la comprensión que anima a todos los que componen el Centro Asturiano y a los que vienen de continuo a formar parte del mismo.

El Sanatorio Covadonga del Centro Asturiano de la Habana es uno de los primeros en su clase de la América de habla hispana y está conceptuado entre los de clase «A» de la América Sajona, por disponer de cuanto se necesita para la curación y tratamiento de las dolencias de sus componentes.

SECCION DE BENEFICENCIA DE LA ASOC. DEPENDIENTES

Es la primera sesión ordinaria, para tratar asuntos de administración y gobierno de la Casa de Salud, que celebra la Sección de Beneficencia en la Asociación de Dependientes del Comercio. Preside el señor Jesús Gandarillas. A su derecha el Vicepresidente don Basilio Real. A derecha e izquierda, respectivamente, el Secretario señor Martí, y el Vice, señor Toledo. También el Director del Sanatorio doctor Eduardo Fontanills.

Hay quorum nutrido de Vocales. El Presidente, señor Gandarillas, declara constituída la junta y abierta la sesión; y da cuenta de haber fallecido el señor don Francisco Torrens y Iribert, ex-Visecretario de la Asociación, socio antiguo y meritísimo. La Junta se pone en pie y acuerda sentido pésame a los familiares del extinto. Acto seguido se lee el acta de la sesión anterior. Es aprobada por unanimidad. Ipso facto el Presidente da cuenta de la designación del doctor Eduardo Fontanills para desempeñar en comisión el alto cargo de Director de la Casa de Salud, del que tomó posesión en 27 de Enero próximo pasado. La Junta, por unanimidad y demostrando viva complacencia, aprueba la designación del doctor Fontanills, médico prestigioso, querido y estimado en la Asociación.

Quedó enterada la Sección y conforme con los documentos de administración correspondientes al mes de Enero. Se pasa entonces a tratar del acuerdo por el que fué nombrado médico especialista de enfermedades infecciosas el doctor José J. Chalons, ex-director del Sanatorio y se acuerda revocar el acuerdo, declarándole nulo y sin efecto alguno, y se revoca por unanimidad.

A continuación es nombrado médico de infecciosos, en sustitución del doctor Chalons, el doctor Daniel Milanés del Pozo.

Fueron aprobados acuerdos de la Comisión de Control de Compras y de la Comisión de Abastos; varias licencias a empleados, por motivo de enfermedades; y nombrados en Comisión para estudiar una instancia de la señora Esperanza Cabrera de Clark los señores Agapito Balmori, Felipe Solarana y Fermín Miguelez. Se da cuenta ipso facto de un amplio informe de la señora Dolores Baster de Martí, Presidenta de la Comisión de Beneficencia del Comité de Damas. Se refiere a visitas giradas a la Casa de Salud y recoge elogios de las enfermas del trato que se les da y de los doctores Rogelio Stincer y José García Ríos. La Junta acuerda un voto de gracias a la informante. Se aceptaron las renuncias presentadas por el jefe de compras del Sanatorio señor Ceferino González, y el empleado de la Farmacia señor Arcadio Martell.

Se trató de la cuota social mensual para señoras, niñas y niños. Oportunamente daremos cuenta detallada sobre tan importante asunto. Se acepta la renuncia del doctor Raúl Pérez del cargo de miembro de la Comisión de Farmacia, con motivo de conocerse que el doctor Pérez ha renunciado asimismo el cargo de Vocal de la Junta Directiva.

Se aprobó horario para servicio dental que oportunamente publicaremos desde estas columnas.

La sesión se desenvolvió en un ambiente de trabajo, de fe y de entusiasmo social.

Gran Rebaja de Pasajes
A LA HABANA

IDA Y VUELTA EN PRIMERA CLASE
CASI AL MISMO PRECIO QUE EN 2ª

De venta en las principales Estaciones de esta Empresa, en el período del 20 al 27 de Febrero, con validez para regresar en cualquier fecha hasta el 3 de Marzo.

Vea la

Gran Exposición Nacional
de Ganadería, Avicultura y Agricultura
EN GENERAL MACHADO

23 al 28 de Febrero de 1933

Ida y vuelta desde Estación Central hasta el mismo parque de la Exposición } 15¢

Trenes eléctricos desde Estación Central, Víbora y Luyanó, cada hora, y los días 24, 25 y 26 de Febrero, cada 30 minutos desde 1.25 p. m.

FERROCARRILES UNIDOS
DE LA HABANA
SUS SEGUROS SERVIDORES

LAS CLASES EN EL PLANTEL DE C. CASTELLANO

Serán de corte y costura con objeto de atender solicitud de gran número de asociadas

Para el próximo lunes, ha sido citada la Sección de Instrucción que preside el competente y capacitado señor Don Fernando Santiago Rodríguez, a fin de señalar el programa a desarrollar, los horarios, sistemas, etc, que han de seguirse en el plantel «Cervantes» para la enseñanza a todas las asociadas que lo deseen de la nueva asignatura titulada «Corte y Costura».

Indiscutiblemente constituye un nuevo paso de avance en la labor eminentemente practica y cultural que viene realizando la Sección de Instrucción del «Centro Castellano». Primero fué, la implantación de la enseñanza del bachillerato por competentes profesores de los mejores centros oficiales, que han proporcionado a los socios un beneficio como no se les reporta en ninguna otra institución similar.

Las niñas, que cursan sus estudios en las clases diurnas del plantel educacional, están recibiendo clases de labores y corte, como una preparación a la innovación que en términos más amplios ha concebido en estos momentos la Sección de Instrucción, y teniendo en cuenta el gran numero de solicitudes que han sido hechas por socias interesadas en acudir a tomar las nuevas clases, que tanta importancia tienen para la mujer porque les facilita un medio más de defensa precisamente en los momentos en que con más exigencias debe acudirse a la economías y aprovechamiento de todos los factores que ayudan en desenvolvimiento personal.

La Sección de Instrucción, tiene proyectado —al igual que se hizo en España el pasado año— establecer un concurso titulado del VESTIDO, entre las alumnas que concurran a sus clases cuyas condiciones serán publicadas oportunamente, y que se tratará de darle un carácter nacional para fomentar entre la mujer el ahorro y la elegancia, dentro de los límites que el buen gusto artístico y la inteligencia, deben de prevalecer y servir de norma.

Sociedades Españolas

JUNTAS DIRECTIVAS

HIJOS DE BASTABALES: celebrarán Junta Directiva, hoy día 18 del actual, a las 8 y media de la noche, en el Centro Gallego.

CLUB LALIN: celebrará Junta General, hoy día 18 a las 8 y media de la noche, en el Centro Gallego.

ASOCIACION DE DEPENDIENTES: celebrará sesión ordinaria, la Junta Directiva, hoy día 18 del actual, a las 8 y media de la noche.

EL GRAN HOMENAJE DE «ASOCIACION CANARIA»

En la tarde de ayer se acordó por la comisión que se entiende con la organización del homenaje que se ha de rendir al doctor Roberto Chomat, director de la casa de salud «Nuestra Señora de la Candelaria», propiedad de la Asociación Canaria, que el citado acto consista en un banquete y se celebre en el hotel «Pasaje» el día 24 de febrero actual, aniversario del Grito de Baire.

En la reunión se dió cuenta de las siguientes adhesiones: doctor Miguel Angel Díaz Gutiérrez, Juan Alvarado Moreno, Salustiano Estévez Galbán, Juan Gil Ramírez, Pedro Delgado Villarreal, Agustín Salazar García, Severo Yanes González, Sixto Abreu Mesa, Antonio Ortega Jiménez, Antonio Navarrete de Córdoba, Francisco Montes de Oca, Gregorio Suárez Peñalver, Agustín Jaén Castro, Valentín Rodríguez Gómez, miembros del Comité Ejecutivo.

De la Sección de Sanidad, los señores Esteban Padrón Guadarrama, Cristóbal de la Nuez, Fernando Sierra Camps, Miguel Lantiagu Rodríguez, Antonio Rodríguez Suárez, Luis Salazar Hernández, Pablo I. García Luis, Antonio Cobos Boligan, Pablo González Alvarez, Carlos Bellón Fernández, doctor Rafael González Abreu, Santiago Suárez y Suárez, Roque Hernández Manzano y Pedro Cárdenas Pérez.

El Cuerpo Facultativo representado por los doctores Bernabé Cortazar, Santiago Urbano Somodevilla, Tirso Luis Barrena, Casimiro López de Vivigo, Fernando Rosell, Ernesto Cañizares y Forns, Luis Fernández Garriga, Antonio F. Odoardo, Raúl González Gigato, Francisco García Charón, Julián Díaz, Francisco J. Hernández, Oscar de la Nuez y Gabriel García Garganta, señores Antonio Delgado Villarreal, administrador de la casa de salud; Germán Rodríguez Gómez, secretario contador de la Asociación; Juan B. López, reverendo Padre José Viera, Domingo León González, Domingo Febles González, Modesto Suárez Rodríguez, José Suárez, Pedro Interian, Pedro Montes de Oca, Juan López Dominguez, Antonio Bethencourt Hernández, Eugenio Galbán Guerra, Francisco Rodríguez Jiménez, Eladio Padrón, José Padrón Pérez, Juan García Santiago, Manuel Cruz, Sebastián Gómez, Manuel Rodríguez, Antonio Benítez Melo, Juan Guerra Rodríguez, Francisco Antúnez Alonso, Francisco Rivero Hidalgo, Agustín Rodríguez Gómez, laboratorios Lemar, señor Bergareche (Casa Brandiere y Co.), Rafael Bejarano, Braulio Fernández, Hilario Pérez Díaz, José C Vior, Cirilo Almeida, Francisco Marrero, José Suárez.

Como ya hemos dicho en anteriores notas, las personas que deseen adherirse a este homenaje pueden dirigirse a la secretaría general de la Asociación o a la casa de salud.

FRANCISCO TERTROU CANALEJOS

Con gusto consignamos la noticia de que el señor Francisco Tertrou Canalejos, antiguo empleado de la Secretaría de Obras Públicas, se encuentra mejorando notablemente de la dificilísima operación que le practicara el cirujano doctor Roberto Chomat, director de la casa de salud «Nuestra Señora de la Candelaria».

El estimado Tertrou se encuentra recluído aun en el pabellón Avelino González, de la Asociación de Dependientes.

Lo celebramos.

LA SOCIEDAD DE PADRON

En su local social Avenida de Bélgica 125. Celebraron los de esta Sociedad Junta Directiva, Presidiendo el señor Raris Bello, y actuando de Secretario el señor Ramón Piñeiro, con la asistencia del Vicepresidente señor Nimo, y de la mayoría de los vocales. Despues de aprobar el acta anterior y el balance correspondiente, el Secretario informó de los socios enfermos, entre los que se encuentra el ex-Presidente y Vocal nato de esta Sociedad señor Juan Amago, el que se encuentra recluído en el Sanatorio Covadonga, también se dió lectura a la correspondencia en la que figuraba una comunicación de la Cervecería La Tropical, concediendo a esta Sociedad el salón Tropical de la misma, para el mes de Julio, en cuya fecha esta sociedad celebrara el banquete con que obsequia a sus asociados todos los años, reinando en la mencionada Junta gran entusiasmo por las nuevas inscripciones hechas últimamente de asociados.

LOS ADELANTOS EN SERVICIOS DEPENDIENTES

Se trata del palacio que los asociados llaman del aire y del sol en el gran Sanatorio

Entre las maravillas y más modernas conquistas de la ciencia médica que ha puesto siempre la Asociación de Dependientes del Comercio al servicio de sus asociados, figura, de las primeras, con justos títulos, el departamento hidroterápico, instalado en un pabellón construido al efecto, el pabellón «Moas». Se le bautizó con el sobrenombre de «palacio del agua y del sol», por las ramificaciones de hidroterapia, termoterapia y mecanoterapia. Está dotado de los más modernos aparatos en su seno se encuentran todas tos, cuartos de sol, de luz, etc. Y en él se aplican a los enfermos las duchas templadas y alternas, y los baños sulfurosos, alcalinos, rusos, turcos; de sol y de luz. Constituyendo una de sus prendas científicas más preciadas el departamento «Zander», compuesto de una gran sala donde se hallan los aparatos de este nombre y de los que se valen los facultativos, utilizando también los «Bier' para las aplicaciones de mecanoterapia y termoterapia.

Estos aparatos son por sí extraordinariamente eficaces y en Cuba solo los posee la Casa de Salud de la Asociación de Dependientes. Aparatos costosos, numerosos; y tan varios y diversos como especiales para el uso que se les dá. El hecho de que sólo la Asociación de Dependientes los posea revela su alto costo y difícil adquisición; pero este magnífico instituto de beneficencia y de cultura no ha regateado a sus socios nada de lo necesario para curarse; y trajo a Cuba los «Zander» y los «Bier» en un bello alarde de preocupación científica y de progreso. El pabellón «Moas» es un sector completo, nutrido, que utiliza el Sanatorio con grandes resultados. En él también se halla una hermosa piscina, amplia, profunda; y series de baños unipersonales para aseo. Apoderándose del sol como elemento sanitario y curativo, en este pabellón se ve también un solarium excelente, construido bajo los dictados más severos de la ciencia.

Una cifra nos dirá por sí sola lo que significa en la Asociación de Dependientes, en su Sanatorio, este pabellón «Moas». Ayer se trataron en él 253 asociados.

De Instrucción

Visitó el doctor Benito Larín, Presidente actual de la Sección de Instrucción y Bellas Artes de la Asociación de Dependientes, las Academias que rige esta Sección. Las recorrió totalmente; departamento por departamento, y aula por aula, advirtiendo que la Academia cuenta un alumnado numeroso y que el trabajo de las mismas, de Profesores y alumnos, se desenvuelve con regularidad y eficiencia. Revisó los programas de estudios, se interesó por el reparto de horas, y cambió impresiones con el Profesorado, especialmente con los Directores de las escuelas Dres. Carmen de la Puerta, Andrés Blanco y Manuel I. Mesa Rodríguez. La visita del flamante Presidente de Instrucción fué como decimos antes, a todas las escuelas. Por eso concurrió al palacio del Centro en horas de la mañana para conocer las enseñanzas especiales para señoritas que en las mismas se dá; por la tarde a las Escuelas de enseñanza primaria, y durante la noche a la Escuela de Comercio y a las clases para adultos socios y socias, que cuentan los socios para su beneficio cultural.

Favorable impresión se llevó el doctor Larín de esta visita; y un mayor conocimiento de las Academias confiadas al gobierno de su Sección. Esto le ha servido, según nos expresa, para afirmar con nuevos elementos de juicio, el programa de su actuación; que, por los talentos del joven abogado, su seriedad y dotes de caballero correctísimo y amable, cabe esperar que se desarrolle con el mejor éxito para bien de las Academias de la Asociación de Dependientes.

Ungüento Cadum
para las
Erupciones

Es sorprendente el ver con qué prontitud el Ungüento Cadum quita y cicatriza las erupciones de la piel. No importan cuáles sean los remedios que haya usado sin obtener beneficio, no tiene por qué desanimarse, pues el Ungüento Cadum es distinto a todos los demás remedios. Hace cesar la picazón instantáneamente y empieza a cicatrizar con la primera aplicación. Las enfermedades más obstinadas de la piel, como los granos, úlceras, erupciones, lastimaduras, eczema, urticaria, cortaduras, quemaduras, almorranas de picazón, etc., se alivian prontamente con el Ungüento Cadum.

DIGESTION ASEGURADA
de todos los alimentos
ELIXIR DU Dr MIALHE
Farmacia
8 rue Favart
PARIS.
del Dr MIALHE
profesor en la Facultad de Medicina
LAB-LACTO FERMENT MIALHE
DIGESTION
Especial de la LECHE

M.E.C.D. 2016

Experimentó ayer un alza de ocho puntos el mercado de azúcares crudos, disponibles, en Nueva York

LA CORPORACION EXPORTADORA NO ACEPTA LAS SUGESTIONES DE COMPAÑIAS ASEGURADORAS

La citada Corporación Azucarera se ha dirigido a las compañías manifestándoles que deben cumplirse de modo estricto las estipulaciones de los contratos de seguro

En la última junta celebrada por la Corporación Exportadora Nacional de Azúcar se estudió detenidamente el informe del abogado doctor Rosales sobre el problema planteado por las compañías de seguros, que, según parece, se proponen modificar en su beneficio las condiciones de pago de daños sufridos por los azúcares con ocasión del ciclón de noviembre, establecidas en las correspondientes pólizas de seguro. También se tomó conocimiento de un proyecto presentado por varios hacendados, consistente en que se les entreguen sus azúcares dañados para centrifugarios, evitando mayores perjuicios y conflictos de los que están ya sufriendo por tener dichos azúcares por tiempo indeterminado entongados en los almacenes.

La Corporación rechazó la proposición de los hacendados por considerarla en contraste con los intereses generales de todos los hacendados.

En cuanto al problema de los seguros, teniendo en cuenta el informe del doctor Rosales, acordó informar, e informó ya, a las compañías de seguros interesadas que no se aceptaban sus sugestiones y que el pago de los daños sufridos por los azúcares se debía efectuar según las precisas y terminantes cláusulas establecidas en las pólizas de seguros.

Se acordó, por último, celebrar una nueva junta el próximo martes, a las diez de la mañana, para tratar del problema de los azúcares finales de alta graduación.

ACCIONES DE LOS BANCOS Y SUS COTIZACIONES AL CIERRE DEL MERC., AYER

NUEVA YORK, febrero 17. (Luis Mendoza y Cía.) — Las cotizaciones al cierre de acciones de Bancos fueron las siguients:

	Comp.	Vend.
City Bank	38¾	39¼
Chase Bank	31	31¾
Guaranty	335	337
Bankers	69¼	70
Irving	22	22¾
First Nat	1440	1460

BAJA LA PAPA CRIOLLA

La oficina agrícola mercantil de Nueva York comunicó ayer a la Secretaría de Agricultura haber bajado en el mercado yankee el precio de la papa cubana, manteniéndose regulares los precios para otros vegetales siempre que sean de buena calidad.

MERCADO GANADERO

Ninguna entrada ayer, ni cambio de precios.

LOS PRECIOS EN PIE

Precios pagados por compradores en los mercados de origen:

El vacuno

En Oriente, de dos y medio a tres centavos con el cinco por ciento de descuento.

En Camagüey, de dos y medio a tres centavos con el cinco por ciento de descuento en la finca y sin descuento en la ciudad.

En Las Villas, de dos y medio a tres centavos con el diez por ciento de descuento.

En Pinar del Río, de dos y medio a tres y medio centavos, pero pesado y entregado en los mataderos de esta capital.

De cerda

De siete a siete y medio centavos.

El lanar

De tres y medio a cinco centavos.

MATADERO DE LUYANO

En el Matadero de Luyanó se sacrificaron las siguientes reses:

De vacuno	73
De cerda	37
De lanar	10

Los precios que rigieron en el Matadero de Luyanó fueron:

	Cts. kilo
Vacuno, de	12 a 13
Cerda, de	21 a 32
Lanar, de	20 a 30

MATADERO INDUSTRIAL

En el Matadero Industrial se sacrificaron las siguientes reses:

De vacuno	111
De cerda	67
De lanar	19

Rigieron en el Matadero Industrial los siguientes precios:

	Cts. kilo
Vacuno, de	12 a 13
Cerda, de	21 a 32
Lanar, de	20 a 30

MERCADO DE LOS METALES Y SUS COTIZACIONES AL CIERRE, EN NUEVA YORK

NUEVA YORK, febrero 17. (Luis Mendoza y Cía). — Las cotizaciones al cierre del mercado de metales fueron las siguients:

Cobre	5
Nikel	35
Plata	25⅞
Plomo	2⅞
Zinc	2.97

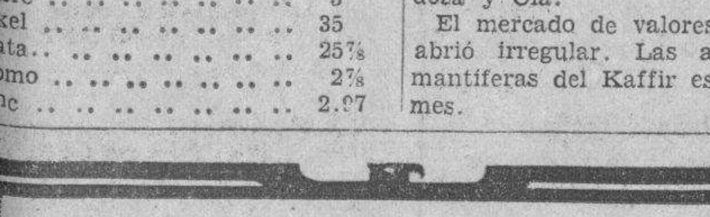

OMNIBUS DE CAMAGUEY

Coches Pullman "MACK"

Viajes directos, cómodos y seguros Habana-Camagüey Santiago de Cuba

Salidas diarias de la Habana, de Prado y Dragones. (Frente al Hotel «Saratoga»)

DIRECTO A SANTIAGO DE CUBA: a las 5 A. M.

PARA CAMAGUEY: A las 5 a.m. 7.30 a.m. 12.30 p.m. y 8 pm.

DE CAMAGUEY (frente al Hotel Plaza) para la Habana: A las 5 a.m., 6 a.m., 9 a.m. y 1 p.m.

DE STGO. DE CUBA directo hasta la Habana: A las 5 p. m.

INFORMES:

En la Habana: .... Teléfono M-1715.

En Camagüey: .... Teléfono M-2861.

En Santiago de Cuba: ...... Teléfono M-2521.

No aceptamos más pasaje que la capacidad de asientos. Reserve el suyo con tiempo, y viaje en los MEJORES COCHES «PULLMAN» de Cuba.

EL AFORO DE LOS MARMOLES EN PLANCHAS

La Secretaría de Hacienda ha resuelto que se aplique a ese artículo la partida 1-A

Sobre aforos de mármoles en planchas, recibidos por una firma asociada a la Cámara de Comercio Cubana, cuando regía el anterior Arancel, expidió hace bastante tiempo varios reparos la Secretaría de Hacienda.

La Cámara de Comercio citada, considerando que la partida aplicada por la Aduana fué la debida, o sea la 1-A del derogado Arancel, resultando, por lo tanto, improcedente la que se pretendía aplicar a virtud de los reparos, presentó el correspondiente recurso, reiterándolo en distintas ocasiones.

Finalmente, la Secretaría de Hacienda acaba de aceptar el criterio de la citada corporación, ordenando que se anulen los reparos «por haberse ajustado el aforo de la Aduana a la interpretación que siempre se dió sobre el punto debatido por el Arancel anterior al vigente».

MERMA DE LA IMPORTACION DE LA MANTECA

Aumenta la importación de los ingredientes para hacer manteca artificial

Durante 1932, debido a los repetidos aumentos arancelarios aplicados a la manteca de cerdo, se verificó una baja considerable en la importación de dicho artículo, y, en cambio, un aumento muy apreciable en la importación de artículos que se vienen utilizando en Cuba para la fabricación de manteca artificial.

Durante el citado período se importaron 2.000.000 de kilos de sebo y también se compraron más de 500.000 kilos de oleina, ingrediente este que suele emplearse en la elaboración de manteca y mantequilla, y varias partidas de estearina, aceite de óleo y aceites vegetales varios, que se utilizan en la misma fabricación.

En los primeros 16 días de febrero se importaron por el puerto de la Habana 120.000 kilos de oleina, sebo y estearina, habiendo entrado solo 160.000 kilos de manteca de cerdo.

El Gobierno viene estudiando este problema de la fabricación de manteca artificial, pues no en todos los casos se despacha al público un alimento sano, y, por otro lado, los derechos aplicados a la manteca pura de importación han venido estimulando las importaciones de diversos ingredientes, resultando que continúa invirtiéndose dinero en el extranjero para la compra de dichos artículos, con perjuicio del consumidor y del Fisco.

IRREGULAR ESTUVO AYER LA BOLSA DE LONDRES

LONDRES, febrero 17. Luis Mendoza y Cía.

El mercado de valores de Londres abrió irregular. Las acciones diamantíferas del Kaffir estuvieron firmes.

Cotizaciones

BOLSA DE NEW YORK

(De nuestra Redacción en New York)

Cotizaciones de la edición de media noche del "Times":

ACCIONES
653,895

BONOS
$11.113,000

HABANA CLEARING HOUSE

Las compensaciones de checks entre los bancos asociados al Habana Clearing House, ascendieron en la liquidación de ayer, a la suma total de:

$875,480.24

COTIZACION DE LA PESETA

La peseta española se cotizó al cierre del mercado a razón de:

12.04.81

por dólar.

COTIZACION DE LOS FRANCOS

El franco francés se cotizó ayer al cierre del mercado, a razón de:

25.57

por dólar.

COTIZACION DE LA LIBRA ESTERLINA

La libra esterlina se cotizó ayer en el mercado local a:

3.43½

BOLSA DE LA HABANA

BONOS Y OBLIGACIONES

	Comp.	Vend.
R. Cuba 1904 Speyer.	91	100
Rep. Cuba 1905 (Deuda Interior	36	40
Cuba 1909 4 1-2	74	84
Cuba 1923 5½	87	100
Cuba 1923, 5½, Morgan	72½	77
Cuba 1945 5½ (Obras Públicas	37¼	40
Cuba 5½ 1935 (Obligaciones oro)	32½	33½
Bonos de azúcar	75	84
Seriados de O. Públicas:		
F—Vence 1o. de julio de 1933	92	99
G—Venve 1o. de julio de 1934	—	—
H—Vence 1o. de julio de 1935	—	—
I—Vence 1o. de julio de 1936	—	—
J—Vence 1o. de julio de 1937	—	—
Vence junio 30 1933	92	100
Ayto. de la Habana—1a. hip	98	110
Ayto. de la Habana—2a. hip	98	110
Centro Asturiano	25	—
Cervecera	31	35
Cervecera (Obligaciones no hip	8	14
Gas	90	100
Havana Electric com.	23	33
Havana Electric (Obligaciones no hip)	6¼	7
Jarcia Matanzas	77	90
Nueva Fábrica Hielo	80	—
Papelera Serie A	85	—
Papelera serie B	58¼	—
Teléfono	64	70
Unidos	4	
Oriente Cubano	—	—
Rep. Cuba Morgan (Seriados) 5 por 100	—	
Certificados de Serie 5 por 100 O. P.	—	—
Ciego de Avila	—	—
Curtidora	—	—

ACCIONES

	Comp.	Vend.
Banco Territorial	1	15
Banco Territorial ben.	—	—
Cervecera	8	—
F C. Consolidados de Cuba, pref.	1¼	—
Cuba R. R.	2	—
Fibras y Jarcia	9	40
Hav E. Utilities Co pref. 6 por 100	21½	22⅝
Havana Elect. Utilities pref. 5 por 100	7	13
Havana Elect. Railway Co., preferidas	2⅝	10
Havana Elect Railway. Co. comunes	½	1¼
Jarcia, preferidas	16	45
Jarcia. P. ex dividendo en acciones	15	45
Jarcia com	1½	9
Licorera de Cuba	3½	6¾
Metropolitan Auto	100	
Navieras, preferidas	10¾	—
Naviera. comunes.	2	2½
Nueva Fábrica de Hielo	86	—
Nueva Fábrica de Hielo beneficiarias	15	—
Perfumería, pref.	4	—
Perfumería comunes	1	—
Pesca, preferidas	20	60
Pesca, comunes	5	20
Teléfonos, pref.	38	43
Teléfono, com.	12	—
Unión Oil	6	8

MERCADO DE GRANOS

TRIGO

Mayo	47¾
Julio	48⅜
Septiembre	49¾

MAIZ

Mayo	25⅛
Julio	27½
Septiembre	29

AVENA

Mayo	17
Julio	17¼

CENTENO

Julio	34⅝

BOLSA DE NEW YORK

COTIZACIONES DEL CIERRE DEL DIA 17 DE FEBRERO

(RECIBIDAS POR EL HILO DIRECTO DE MENDOZA Y COMPAÑIA)

A	
A. Express	4⅛
Air Red	56¼
Alaska Jun	12
Alleghany	1¼
Allied Chem	78½
Allis Chal.	7
Amer. Can	56⅞
Am. Car. Fou	6¾
Am. F. Pow.	5⅞
Amer. Ice	—
Amer. Int	4⅛
Am. Loc	—
A. P. Light	5¾
Am. Smel.	12⅞
Am. Sugar	27
Am. Sug. prefs.	—
A. Tel and Tel.	101¾
A. Tob. A.	52
A. Tob. B.	54½
A. Water	14
Am. Woolen	4⅛
Anaconda	6⅝
Atchison	40¾
At. Coast	23
At. Ref	15⅝
Ass. D. Goods	3¾
Auburn Auto	40¾
Aviat. Corp.	6
B	
Baldwin	5⅛
Balt. Ohio	10½
Bendix Av	8½
Best Co.	—
Beth Steel	13½
Borden Co.	20¼
Briggs	3¾
Brook Manh.	26¾
Byers A. M.	11¾
C	
Can. Pacif	9¾
Cann. Mills	—
Case T. Mach	41½
Cerro de Pasco	7⅜
Ches. Ohio	28¼
Chi. R. Isl	4
Chrysler	11⅛
Coca Cola	81½
Col. Carbon	30
Comm. South	2
Cons. Gas	48⅝
Cons. Oil	5⅞
Cont. Can	39⅛
Cont. Oil	5¾
Corn Prod	51⅛
Coty Inc	3⅞
Cuba Co.	—
C. Am. Sug	2
C. A. Sug. prefs	—
Comm Solv	10⅝
Chesapeake	18¼
Col. Fuel	5⅝
Cruc. Steel	—
Cons. R. Cuba	2

D	
Del. Hudson	47
Del. Lack	22⅞
Drug. Inc.	35
Dupont	36⅛
E	
E. Kodak	54½
El. Auto Lit	14½
El. Pow Lig	4¾
Elec. Bond	14⅜
Erie R. R.	—
F	
Fox Film	1½
Frep. Texas	21
G	
Gen. A. Tank	17
Gen. Asphalt	6½
Gen. Elec	13⅛
Gen. Foods	23⅛
Gen. Motors	12⅝
Gen. Sig. Ry.	18⅝
Gillet Saf	15¼
Gimbel Bros.	—
Gold Dust	13½
Goodrich	4¼
G. Paige	1⅝
G. North	9⅛
H	
Hershey com	—
Homestake	—
Houston Oil	—
Hudson Mot	—
I	
Ill. Cent	13
Int. R. T.	5½
I. B. Mach	87
Int. Cement	7¼
Int. Comb	—
Int. Nickel	7¾
Int. Tel	6¼
J	
Johns Mansv	18½
K	
Kroger Groc.	16⅜
Kresge S. S.	8
Kelvinator	4
Kennecot	8⅜
L	
Lambert	27¾
Ligg Myers	51¼
Loews Inc	15
Loose Wiles	21¾
Lorillard	11¾
Louisv Nash	28⅝
Ludlum	—
Lehman Corp	39⅝
Liquid Carb.	13
M	
Macy H. R.	26¼
May Dept	11¾
Mc Keesport	50½
Montgomery.	11⅝
Miss Pacific	—
Murray Corp.	2⅝

N	
Nash	14⅛
Nat Dist	19¼
Nat Bisc	33½
Nat Cash	6⅞
Nat Dairy	12⅞
Nat P. Lig	10⅝
Nat Surety	5⅞
N. Y. Central.	—
Nevada	4⅝
North Am.	23
Norfolk	120
Nort Pacif	14⅝
O	
Ohio Oil	6
Otis Elev	11
P	
Packard	2¼
Paramount	⅞
Pennsylvania	17⅛
J. C. Penney.	23¾
Pullman Co	21½
Pub. Serv	44½
Proc. Gamble	23⅛
Pure Oil	3¼
Puerto Rico	19
R	
Radio Corp	4
R. I. Steel	5⅝
Reynolds.	25⅝
Royal Dutch.	19½
S	
Safeway Sts	31⅞
Sears Roeb	16¼
Simmons Co.	6¼
Soc. Vacuun.	6¾
St Paul prefs	2½
So. Pacific	16¼
South Ry	5½
S. Brands	15
Stand Gas	10
Stand N. J.	24⅝
Stan Oil C.	22⅞
Stewart	3
Studebaker	3⅝
T	
Texas Co.	12⅝
Texas Gulf	16⅞
Timken Roll.	15⅞
U	
Union Carb	23⅝
U. Pacific	71¼
Union Oil	9¾
U. Corp prefs.	34¾
U. Fruit	28⅞
U. S. Rubber	3⅛
U. S. Steel	27⅛
U. Aircraft	22⅛
W	
Warner Bros	1⅛
West Union	21
West Elec	26⅛
Woolworth	29⅞
Wrigley	36½

MERCADO DE TABACO

Doscientos tercios de colas, vendió y entregó ayer Gabino Roche al exportador Van der Corput.

Hijos de Diego Montero compraron y registraron, en los almacenes de Muñiz y Hermanos, ciento cincuenta tercios de quintas y segundas de Las Villas.

De esta misma procedencia vendieron y entregaron Hijos de Facundo Gutiérrez a la Ruppin Havana Tobacco, cincuenta y dos tercios de terceras.

Otros menores lotes, cuyos totales no merecen el detalle, pasaron también de manos durante el día.

En los de la próxima semana seguirán los registros de los tres mil tercios de quintas y segundas, de la cosecha del treinta y uno, a que nos hemos referido en anterior información. Hablamos de las primeras compras hechas por Pampillo y Ca., de Buenos Aires.

Otro de los posibles compradores de las dos mencionadas clases limpias, para la América del Sur, empezó a actuar ayer en la plaza, cual el lector habrá visto arriba.

Poco a poco va confirmándose lo que varias veces anunciamos. Y cabe repetir ahora, aunque en forma distinta, algo de lo que dijimos un día de los finales del próximo pasado Enero.

Si la Argentina ordenase compras de alguna importancia, aseguraríamos una posición firme—aunque los precios no fueran muy satisfactorios, ya que la realidad económica mundial no lo permite—para las quintas y segundas viejas y nuevas. Porque las existencias de ambas clases ante una demanda regular, resultarían pequeñas teniendo en cuenta que fué poco el rendimiento—muchos miles de pacas se hicieron—de la última cosecha y que la que ha de venir constituye una incógnita desagradable. Esos factores, aun en la seguridad de que las fábricas del Norte no consumiesen más materia prima de Remedios que la que la estadística nos enseña.

LA RAMA QUE ENTRO

Hasta las seis de la tarde habían entrado en los patios de los ferrocarriles, solamente dos casillas con tabaco. Ambas procedían de Camajuaní y venían consignadas a I. Kaffenburgh and Sons.

Las dos casillas traían ciento treinta y siete pacas.

NOTAS DE LOS CAMPOS

Recorren varias zonas de Vuelta Abajo, con el propósito de conocer las condiciones de la nueva cosecha, peritos de casas de esta capital y del Norte.

Este año, desde las compras en matules, se espera un movimiento notable en las zonas de San Juan y San Luis de Pinar del Río.

En las de Partido se terminaron los últimos cortes que se hacían.

MUCHOS INGENIOS PIDEN QUE SE LES AMPLIE EL PLAZO. PARA RESOLVER CUESTIONES OBRERAS

Existen gran número de centrales azucareros que se hallan imposibilitados de comenzar la molienda, a pesar de estar preparados para ella, a causa de dificultades de jornal

Dice la Regla 17, reformada, de la Corporación de Azúcar, que si un ingenio no hubiese comenzado a moler sus cañas o no hubiese cedido su cuota de producción de acuerdo con las Reglas 15 y 16 antes del día 20 de febrero, dicha cuota de producción pasará a formar, con las demás cuotas de ingenios o colonos que no se elaborasen, a formar un fondo de cuotas que será distribuído entre los ingenios, que estén efectivamente moliendo.

Pero es el caso que muchos ingenios físicamente preparados para efectuar normalmente la molienda, no pueden iniciarlo debido a los conflictos existentes en varias zonas entres los centrales y los trabadores con motivo de los bajos tipos que se quieren pagar para corte y tiro de las cañas. Por tratarse de casos de fuerza mayor, muchos ingenios piden que se les amplíe el plazo para iniciar la zafra hasta que se resuelvan los conflictos pendientes.

Tanto los miembros de la Corporación entre sí, como los doctores Viriato Gutiérrez, el doctor Artu Mañas y el Secretario de Agricultura vienen celebrando impresiones sobre estos problemas de gravedad indiscutible, para ver la forma de resolverlos según justicia, evitando que se extiendan los conflictos hasta ahora señalados.

COMPAÑIA NACIONAL DE SEGUROS LA MERCANTIL

De orden del señor Presidente y cumpliendo acuerdo de la Junta de Directores, se cita a los señores accionistas para la Junta General Ordinaria que habrá de celebrarse el día veintiocho del corriente a las tres de la tarde en el local que ocupa la Oficina Central de la Compañía, calle de Aguiar Nos. 126 y 128, "Edificio Rodríguez", Departamentos Nos. 306 al 312, Tercer piso.

ORDEN DEL DIA: Balance General de 1932—Dictamen de la Comisión de Glosa—Elección de dos Consejeros y Asuntos Generales.

Habana 18 de febrero de 1933.

Gustavo Pino Quintana,
Secretario.

LA BOLSA DE LA HABANA HA ACTUADO AYER EN UN TONO DE IRREGULARIDAD

Estuvo irregular ayer el mercado de bonos en la Bolsa local de valores, registrando ligera baja en sus cotizaciones los bonos de Deuda Interior, Morgan 5 y medio por ciento, de 1923, y baja de 1 tres cuartos puntos de los bonos de Obras Públicas 1945 del 5 y medio, y mejorando ligeramente las obligaciones oro del Tesoro, los bonos de la Cervecera y los bonos y obligaciones de la Havana Electric.

En el mercado de acciones, que se mantuvo quieto, registraron ligera alza las preferidas de seis por ciento de la Havana Electric Utilities y ligera baja las preferidas cinco por ciento de la misma compañía. El resto sin cambio.

Damos, a continuacion, el estado de las recaudaciones de la Havana Electric Railway reflejando la apreciable baja acostumbrada.

Semana terminada en febrero 12 de 1933: $31.776.97.

Igual período del año 1932: pesos 49.168.71.

Diferencia de menos esta semana: $17.391.74.

Total desde enero primero a febrero 12 de 1933: $200.433.44.

Igual período del año 1932: pesos 296.904.97.

Diferencia de menos este año: pesos 96.421.53.

FIRME Y CON DEMANDA HA ACTUADO AYER LA PLATA CUBANA ACUÑADA

El mercado de la plata acuñada nacional estuvo ayer firme y con gran demanda, cerrando a los tipos de 1.1-4 y 1-1.16 por ciento de descuento, compradores y vendedores respectivamente.

SUBE LA CIRCULACION DE DINERO EN EE. UNIDOS

NEW YORK, febrero 17.

Dice el «New York Times» que el dinero en circulación en los Estados Unidos alcanza un nuevo máximo.

LONJA DEL COMERCIO

Cotización oficial para ventas al por mayor y de contado
ARTICULOS DE PRIMERA CLASE
Febrero 17 de 1933.

ACEITE:	
Oliva, lata de 23 libras	12.50
Semilla algodón, caja	13.00
Americano en barriles	12.00
Girasol	12 00
AJOS:	
Cappadres bañolas 32 mancuernas	0.35
Cappadres bañolas 23 mancuernas	0.40
Cappadres bañolas 24 mancuernas	0.45
AFRECHO:	
Fino harinoso quintal	2.25
ARROZ:	
Canilla viejo, quintal	4.50
Semilla S. Q. quintal	3.25
Siam Garden extra 5 por 100 quintal	3.80
Siam brilloso, quintal	3.25
Valencia legítimo qq.	4.75
Americano tipo Valencia qq.	4.50
AVENA:	
Blanca americana qq	1.80
AZUCAR:	
Refino 1a. quintal	2.40
Turbinado extra qq	2.10
Turbinado corriente, qq	2.00
Centrífuga quintal	1.90
BACALAO:	
Noruega superior qq	10.00
Noruega regular, qq	9.50
Imperial caja	11.00
CAFE:	
País qq. de 7.50 a	13.00
CEBOLLAS:	
Americanas A B	4.25
CHICHAROS:	
Europeos, qq.	5.50
FIDEOS:	
País qq de 4.50 a	5.00
FRIJOLES:	
Negros país, qq	2.75
Colorados largos país, qq	4.75
Colorados medianos, qq	5.00
Carita país, qq	1.50
Blancos medianos Othenasis, quintal	3.30
Blancos marrows europeos, qq.	4.00
GARBANZOS:	
Gordos sin cribar qq de 5.50 a	6.00
HARINA:	
De trigo, según marca, saco de 5.80 a	7.00
De maíz país qq	2.00
JAMON:	
Paleta quintal	20.00
Pierna, quintal	29.00
MANTECA:	
Primera refinada en tercerolas, quintal	16.97½
Compuesta quintal	14.00
Vegetal quintal	10.50
MANTEQUILLA:	
Danesa, latas ½ libra, quintal.	60.00
Asturiana, latas 4 libras, qq.	40.00
MAIZ:	
Provincia Habana qq	1.20
Gibara quintal	1.10
PAPAS:	
País rosada, quintal	1.70
Americanas en sacos	2.00
PIMIENTOS:	
Españoles, cuarto primera, caja, de 4.50 a	5.00
QUESOS:	
Patagrás, crema entera, qq.	36.00
País, quintal	25.00
SAL:	
Molida saco 200 libras	3.55
Espuma país, 98 libras	2.00
Espuma importada	2.10
TASAJO:	
Pierna quintal	15.00
Surtido quintal	12.00
TOCINO:	
Barriga, quintal	14.50
TOMATES DEL PAIS:	
Natural un kilo	2.60
Natural en 100 ¼ caja	3.25
Puré en ¼. caja	3.25
Puré en ⅛, caja	2.60

MERCADO DE CAFE

Enero	—
Marzo	5.65
Mayo	5.46
Julio	5.14
Septiembre	4.97
Diciembre	4.86

SE VENDIERON CONSIDERABLES CANTIDADES AL EQUIVALENTE DE 0.80 CTVOS., COSTO Y FLETE

El mercado de futuros estuvo sostenido. El mercado de azúcar de Londres también estuvo sostenido, y con mejor demanda por parte del comercio. Los refinadores necesitan más crudos

El mercado de azúcares crudos de New York abrió ayer con un tono sostenido, con más interés comprador por azúcares para llegar en posiciones tempranas especificadas, a la base de 2.80 esperándose que se efectuarían nuevas ventas en el día de ayer a esa base.

A la apertura se anunció que el día anterior un refinador de New York compró azúcares de derechos libres, para llegar pronto temprano en marzo, a la base de 2.80.

Un lote de crudos de Filipinas, para llegar tarde en marzo, obtenible a la base de 2.80 y los crudos de igual procedencia, para embarque en febrero, marzo, abril, ofrecidos a la base de 2.83.

Al mediodía se anunció una venta a la refinería American de 3.000 toneladas de las Filipinas, para llegar en marzo 6, a la base de 2.80.

Al cierre de la Bolsa, se reportó que el total de ventas hasta esos momentos ascendía a 32.000 sacos de Puerto Rico, para llegar tarde en febrero, primera quincena de marzo, y 8.000 toneladas de las Filipinas, para llegar en marzo, a la base de 2.80 a refinadores y 5.000 toneladas de esta última procedencia, para embarque en marzo abril, a la base de 2.80182 a operadores.

COTIZACION «SPOT»

La cotización «spot» de Willit and Gray del día 16 fué 2.72.

EXISTENCIAS

Las existencias de azúcares crudos en almacenes afianzados New York, ascendieron ayer a 168.450 sacos contra 168.497 el día 16.

MERCADO DE COSTO Y FLETE

La subida de este mercado ayer ha sido satisfactoria, habiendo alcanzado los 8 puntos respecto a la cotización «sopt» del día anterior, que fué 2.72.

La opinión general se inclina ahora a creer que la situación de los refinadores norteamericanos pudiera no ser muy cómoda en lo que a suministros de crudos se refiere. Parece probable que esta circunstancias se convierta en factor alcista.

Se concede en el mercado gran trascendencia a la versión de un próximo acuerdo entre Cuba y Java.

Brillan por su ausencia las ofertas de Cuba.

MERCADO DE FUTUROS

Los futuros abrieron ayer con un tono sostenido, de sin cambio a perdida de un punto. A la apertura hubo algunas ventas en sentido de toma de útilidades, aunque al mismo tiempo, el comercio efectuó ventas en las posiciones cercanas. Las compras en los meses lejanos en sentido inversionista. Cerró el mercado sostenido, de sin cambio a baja o alza de un punto en las distintas posiciones. Las ventas ascendieron a 24.950 toneladas. Las cotizaciones fueron las siguientes:

CIERRE ANTERIOR

Marzo	0.84
Mayo	0.88
Julio	0.91
Septiembre	0.93|94
Diciembre	0.97|96
Enero	0.98|1.00

CIERRE DE AYER

Marzo	0.84
Mayo	0.87|88
Julio	0.90
Septiembre	0.93|94
Diciembre	0.97|58
Enero	0.99|1.00

MERCADO DE REFINOS

Continuó sin cambio este mercado. Los nuevos pedidos moderados.

MERCADO DE LONDRES

Estuvo sostenido el mercado de azúcares de Londres. Se efectuaron ventas de crudos, a flote, a la base de 0.75 libre a bordo, y para embarque en marzo abril a la base de 0.77 libre a bordo, ligeramente mejor la demanda por parte del comercio. Las cotizaciones de futuros fueron las siguientes:

CIERRE ANTERIOR

Marzo	5 4 ½
Mayo	5 6 ¾
Agosto	5 10
Septiembre	5 10¼
Octubre	5 10¾
Diciembre	6 ½

CIERRE DE AYER

Marzo	5 5 ½
Mayo	5 7 ½
Agosto	5 10¾
Septiembre	5 11
Octubre	5 11½
Diciembre	6 1 ¼

OPOSICION A QUE SE EMITA PLATA Y PAPEL

La Cámara de Comercio Cubana, tomó el acuerdo de oponerse al proyecto

La directiva de la Cámara de Comercio Cubana celebró ayer por la tarde junta extraordinaria, continuación de las dos anteriores, para seguir tratando de los distintos problemas y proyectos de ley monetarios.

Después de amplia discusión, que duró casi dos horas, se tomó el acuerdo de hacer conocer a los Poderes Públicos la oposición decidida de la corporación a los proyectos presentados al Congreso de la República sobre acuñación de monedas de plata y emisión de papel para el pago de la deuda flotante.

En cuanto a la moratoria de la Deuda Exterior que parecía haber ganado simpatías entre los miembros de la directiva, se acordó suspender indefinidamente su discusión.

SE OBSERVA MEJORIA EN EL COMERCIO DE LOS ESTADOS UNIDOS

NEW YORK, febrero 17.

Bradstreet,s dice que durante la semana pasada los negocios en general opusieron resistencia a las noticias adversas.

Dun,s dice que en los informes referentes a las condiciones mercantiles de la semana actual hay más motivos de estimulo y más acontecimientos indicativos de que el progreso no se ha detenido.

OCHENTA Y CINCO INGENIOS AZUCAREROS ESTABAN AYER MOLIENDO EN TODA LA ISLA

Hasta ayer habían empezado la molienda en toda la República 83 centrales azucareros, según datos de la Corporación Exportadora Nacional de Azúcar, siendo los últimos partes recibidos por dicho organismo los de los centrales Lugareño, Amazonas, Santa Teresa y Niquero.

EL ENCAJE DE LA RESERVA FEDERAL EXPERIMENTO BAJA EN LOS ESTADOS UNIDOS

NEW YORK, febrero 17. Luis Mendoza y Cía.

El encaje del Sistema de Reserva Federal al 15 de febrero era 64.3, contra 65 el 8 de febrero y 67.4 hace un año. El del Banco de New York era 54.6, contra 58.7 y 69.8, respectivamente.

SIN CAMBIO, EL INDICE DE PRECIOS, EN EE. UU.

NEW YORK, febrero 17.

El índice de precios de artículos de primera necesidad, compilado por Moody, es 80.0, contra 80.0.

BONOS DE CUBA

FEBRERO 17.

En New York cerraron los Bonos de Cuba a los tipos que se consignan a continuación, cuyos precios se entienden más los intereses devengados hasta la fecha.

República de Cuba

	Comp.	Vend
R de Cuba. Speyer. 5 por 100 1904.	84	—
R. de Cuba. Morgan, 5 por 100 1914	91½	—
R de Cuba Morgan. 4½ por 100	73	82
Obras Públicas 5½ 1945	37	38⅜
R. de Cuba, 5½ Morgan 1933	73	74¼

Bonos Azucareros

	Comp.	Vend.
Cuban Sugar	63	—
Manatí Sugar	3	9
Eastern A. Suga r	2½	3¾

Bonos Ferrocarrileros

	Comp.	Vend.
Cuban Ry 5 por 100	20⅛	24
Cuban Ry 7 por 100	20	30

Inter. Teleph. H. E. Railway

	Comp.	Vend.
Int. Tel. 4 ½ por 100	30	30¾
H. E. Ry. 5 por 100	22	30
H. E. Ry. 5 ½ por 100	6	10

MERCADO DE AYGODON

ENERO	6.63
MARZO	6.00
MAYO	6.13
JULIO	6.25
OCTUBRE	6.45
DICIEMBRE	6.55

MERCADO DE CAMBIOS

Debido a las condiciones económicas prevalecientes en los Estados Unidos, todas las monedas extranjeras han tenido una fuerte alza en sus tipos, lo cual significa una depreciación en el dollar.

No hubo operaciones.

COTIZACIONES

New York, cable	1/32D.
New York, vista	3.64D.
Londres, cable	3.44
Londres, vista	3.43¼
España, cable	8.31
España, vista	8.30
París, cable	3.92
París. vista	3.91
Liras, cable	5.15
Liras, vista	5.14
Suiza, cable	19.30
Suiza, vista	19.29
Bélgica, cable	13.92
Bélgica, vista	13.91
Alemania cable	23.80
Alemania, vista	23.78
Hong Kong, cable	22.45
Hong Kong, vista	22.40
Amsterdam, cable	40.34
Amsterdam, vista	40.34
Canadá, cable	16 ¾D.
Canadá, vista	17.00

Diario de la Marina S. A.

De acuerdo con lo establecido en el artículo veintitrés de los Estatutos Sociales y de orden del señor Presidente de esta Compañía, cito por este medio a los señores accionistas de la misma, para la JUNTA GENERAL ORDINARIA, que habrá de celebrarse, en el Edificio Social, a las cuatro de la tarde del martes veintiuno del actual.

Habana, febrero 10 de 1933.

Manuel Abril Ochoa
Secretario.

10 día 11.

M.E.C.D. 2016

Prado arriba, Prado abajo.....

Un Tomo de Cuentos

EL CORDIAL camarada Alejandro Pérez que abrillanta las páginas de este periódico relatando la vida elegante de la amable Villa de Regla, tan llena de paz y de sol, viene a la redacción, en las noches, dos veces por semana.

En llegando comienza ya desde la puerta a repartir afectuosos saludos entre todos; abraza a Ricardo Villares; golpea sutilmente el hombro de López Oliveros y envía a Ramiro a que pida por teléfono cinco centavos de café solo, advirtiéndole que no se deje robar y que le llenen el vaso hasta los bordes. Es para obsequiar a los redactores.

¡Generoso Alejandro; el cielo te lo premie!

Luego arriba a mi mesa de trabajo «con el propósito—dice— de charlar con el conterráneo».

Alejandro Pérez nació en Matanzas hace mucho tiempo, pero mucho tiempo (¡como que fué miembro activo del «areópago bohemio»!) En la ciudad de los dos ríos recibió las regeneradoras aguas del bautismo. Se cuenta que al sentir en los labios la sal que el sacerdote deposita en la boca de los neófitos, Alejandro se relamió de gusto sonriendo con malicia.

Vivía siempre en la barriada de Versalles, la cual está separada de Matanzas por el puente de la Concordia. Atravesando el dicho puente bajo un día canicular conocí a Alejandro Pérez. Hicimos amistad y cultivé su trato. Desde entonces le conservo mi estimación entusiasta y sincera.

Por aquellos tiempos él desempeñaba un cargo administrativo en una revista literaria de gran predicamento aquende y allende al San Juan y al Yumurí. Llamábase la revista «El Estudiante» y tenía muchos suscriptores.

Allí vaciaba Alejandro Pérez su alma de literato publicando cuentos de amores románticos iluminados por la luna, mecidos por el céfiro blando, musicalizados por el dulce rumor de los arroyuelos, perfumados de rosas de azahar y madreselva y que concluían generalmente en la iglesia del pueblo, bendecidos por un anciano sacerdote muy pálido y pleno de unción cristiana.

Otras veces—eran las menos— el cuento terminaba de un modo trágico, desolador y espeluznante.

Eso ocurría cuando le tocaba el turno a los amores contrariados por la oposición de la familia; ora del doncel, ora de la doncella.

Alejandro Pérez, fiel a su escuela literaria y a su barrio de Versalles, no resolvía el caso de oposicionismo haciendo raptar a la doncella en brioso corcel embridado por el novio, a la manera medioeval o bien en un «fotingo de alquiler» como es usual ahora, sino que obligaba a la muchacha a empuñarse un veneno truculento: bicloruro de mercurio, permanganato de potasio, y en ocasiones luz brillante. Casi nunca la desengañada joven se prendía los vestidos para arder como una vela. El autor huía del olor a trapo quemado. Hizo perfectamente.

Estos cuentos, escritos con estilo elocuente y claro causaron furor en la Atenas de Cuba. Las mujeres se bebían las lágrimas leyendo las narraciones románticas de Alejandro Pérez. ¡Todas las damas padecían por los protagonistas!

Alejandro tuvo competidores, pero triunfó de todos: «Chicho» Hernández dió a luz tres novelas en versos alejandrinos (como para aludir a Pérez que se llama Alejandro) tituladas: «Un clavel que se deshoja», «Las bellas no se enferman nunca» y «No te acerques Micaela».

José Ignacio Fors—orador y abogado—publicó tres folletones en «El Correo de Matanzas», de don Manuel Albuerne bajo este título conmovedor: «Ella se comió una croqueta». Llevaba un prólogo de Corpus H. Iraeta de Lecuona.

He sabido que Alejandro Pérez va a recoger sus cuentos de «El Estudiante» en un tomo ricamente adornado con finas láminas. Se me asegura que ha ido a la imprenta ya.

Se titula el tomo «El amor no muere».

Bienvenido ese libro cuyas páginas están saturadas del fenecido «areópago».

Y bienvenido, singularmente, porque el producto de su venta será dedicado a dos fines plausibles: a comprar una lámpara de petróleo para alumbrar el parque central de Matanzas, que está en tinieblas, y a adquirir diez varas de seda negra con que fabricarle una chalina a don Arturo Van-Canegheim, el último bohemio yumurino.

X. X.

Declarada con lugar la reclamación contra los conservadores de Marianao

MOVIMIENTO DE PASAJEROS

Por los ómnibus

OMNIBUS DE CAMAGUEY

Salidas diarias de Prado y Dragones. Frente al Hotel Saratoga.

Carro No. 5 Turno 8 p. m.

Los pasajeros de este Pullman son los siguientes: Benito Rodríguez; señora Josefina Ju y Amalia Rodríguez, para Santo Domingo; Manuel Martí y Roberto Perez a Santa Clara; Wilfredo Blanco a Bayamo; Francisco Ricardo a Holguín; Jorge Alonso a Guayos; doctor Ernesto Pina a Jatibonico; José y Jesús Alvariño a S. Spíritus; Alberto Vale a Matanzas y M. Bos a Perico.

«Mack» No. 9. Turno 5 a. m.

En este Pullman se dirige a Santiago de Cuba el notable músico cubano Diego Peña Hernández que regresará por la misma vía; para ese mismo lugar el doctor Santiago Lopez; para Victoria de las Tunas el doctor Gerardo Plasencia; a Camagüey el ex representante Juan Cabrera y señor Benito Rodríguez; para Santa Clara José A. Puente; Manuel Granda y el señor Gumersindo Pérez que se dirige a La Esperanza; con boleto para Coliseo el doctor Aragón y hasta Camagüey el comerciantes Liebel Karpel.

A las 7.30 a. m. Pullman número 3.

Entre los numerosos viajeros que tomaron asiento en este confortable coche pudimos anotar a los señores León Olomberg y José Díaz Arena que se dirigen a Camagüey; Constantino Valdesuso a Placetas; y Mario de Cárdenas a Colón. Las encantadoras señoritas Juanita Fernández y Carmita Jiménez para Santa Clara; también a Santa Clara se dirigen los jóvenes Nicolás y René Loyola. Para La Esperanza de donde seguirán viaje hasta Cienfuegos el señor Mario Alcalde, en unión de su bella y elegante hija Matilde y el joven René Leandro.

Salida de las 12.30 p. m. Pullman número 4.

Vimos en este coche a los señores Juan Brioso y Domingo Valdés, con boletos para Placetas; Armando Ramírez y Cipriano Ignacio Torres a Camagüey, éste último continuará viaje hasta Puerto Padre; el señor Atrenzar a Florida; Julián Garte y familia hasta el Perico y para Santa Clara la señorita Eloísa Díaz y los señores José Paz, Raúl Aun, Antonio Cedar Jr., y Joaquín Fuentes.

BARCOS QUE SE ESPERAN

FEBRERO 18.
Volendan de New York, Cuba de Key West.
FEBRERO 19.
Orduña de Liverpool vía España, Cuba de Key West.

Puerto

DOS ALCALDES AMERICANOS

Entre el grupo de turistas llegados ayer a la Habana figuran dos alcaldes norteamericanos.

Son ellos el Hon. William D. Hudson y señora, alcalde de la ciudad de Clearksville, quien llegó en el vapor Cefalu y el Hon. John J. Murphy y señora, alcalde de Somerville Mass.

EL DUQUE DE ARCOS

En el Oriente llegó el joven Duque de Arcos, descendiente de la nobleza española y que ya en otras ocasiones nos ha visitado.

Otros pasajeros del Oriente llegados fueron Ernest H. Keher y señora y Mr. William Corey, este último director de la American Steel Co.; el periodista Edmundo Levin y señora; el banquero Benjamín Ludwik; el abogado Henry Stele y señora; Ernest H. Coher; Charles J. Faerber y señora; Robert Fox y señora; doctor Edgard Green y señora; el banquero Jacob Kasden y familia; doctor James Bucci y señora; doctor Lucas Cassane y señora; el cirujano Hilbert F. Day y señora.

EL MOHAWK

En el Mohawk llegaron Mrs. y Miss Calvin, esposa e hija del director propietario del diario «Lima Morning Star», de Lima, Ohio, y que vienen a esperar al señor Calvin, que llegará en el vapor Santa Bárbara.

También llegaron el aviador Henry W. Dor; Benjamín Villany; los abogados Charles Felleres y familia; Henry Falk y familia; el escritor Louis Rubestein, los jockeys Lynon Donald y Josehp Higgins; el doctor Frank Lennex y familia.

EL ZACAPA

De Tela, Honduras, llegó el vapor americano Zacapa, que trajo cuatro pasajeros para la Habana y conduce cargamento de frutas y cincuenta y tres pasajeros, turistas en tránsito.

Para la Habana llegaron en este vapor el ingeniero Alexandro J. M. Roes y señora; Emilio Paradis y John N. A. Fink.

EL CEFALU

El vapor hondureño Cefalu llegó de Nueva Orleans con once pasajeros para la Habana y veintiseis pasajeros en tránsito.

Para la Habana llegaron en este vapor el constructor de teatros Frank J. Lewis, el ingeniero Laurence S. Holcont y señora y Henry R. Moore.

Entre los de tránsito van, además del alcalde de Clearksville, el cónsul venezolano Diego Matute Ruiz y familia, el oficial de Marina norteamericano Louis T. Payret; el manufacturero James R. Woedenden y señora y el abogado y coronel William C. Dufour y familia.

LOS QUE EMBARCARON

Por el vapor Cuba embarcaron para los Estados Unidos vía Key West Luis Jurrias; Yankelis Valdés; Jean Vaillancourt y Sra. y el Sr. Ezio Granelli, director de la Feria de Milán y distinguida personalidad comercial italiana que llegó el pasado domingo con un grupo de amigos, Armando Cachini, Nello Noccioli y María Luppi de Mancci, que también embarcaron.

UN CADAVER

En el vapor Oriente será enviado a Nueva York el cadáver embalsamado de Mrs. Elizabeth Burke, que falleció en esta ciudad.

Con ella van familiares y amigos que llegaron en su grupo de turistas.

LOS MARQUESES DE ARGUELLES

En el vapor Mohawk embarcaron ayer tarde para los Estados Unidos los marqueses de Argüelles, quienes fueron despedidos por numerosos amigos.

ADOLFO LUQUE

Por el vapor Zacapa, que zarpó de madrugada para Nueva Orleans, embarcó el pitcher Adolfo Luque y también van los señores Antonio Botet; Francisco J. Garique; Alberto Castiñeira; Ligia Vinages e hija; Henry M. Foot, de la Compañía de Electricidad de Cuba.

UN DIBUJANTE

Entre los pasajeros del Oriente llegó el dibujante de los periódicos del sindicato de Hart, Edmund Elliot.

También vino el congresista americano miembro de la Legislación estatal de New Hershey, Mr. Henry Stecle y señora.

UN IMPRESOR

En el Pan American embarcó míster Samuel Campbell y señora, gerente de la Capel Co. de Chicago; donde se imprimen más de cuatrocientas revistas americanas y también va Mr. J. Floyd y señora, del Atlanta National Banck.

Por la vía aérea

PASAJEROS LLEGADOS DEL INTERIOR

En el expreso Aéreo Regular «Guantánamo Habana» No. NM4 al mando del piloto Quevedo, copiloto Torres, llegaron a la Habana procedentes de Guantánamo, Julio Bustamante; de Manzanillo, Martín Morega; y de Camagüey, Fernando Mesrre; Quiriño Pozo y F. W. Shay.

En este avión se registró durante la travesía el siguiente movimiento de pasajeros: de Guantánamo para Santiago, doctor Eduardo Sierra; Leonor A. de Sierra; Dolores Z. de Cobin; Elena Sierra; Mercedes Sierra; Ana Prometa de K.; Adela de Bustabag; José Bustabag; Pedro López y Manuel Rodríguez; de Santiago para Manzanillo, Rafael Pérez y de Camagüey para Santa Clara, Pedro Boza y E. Boza (hija).

EL AVION DE MEXICO

A las 12 y 56 p. m. salió de la Habana (aeropuerto General Machado) para México, el avión NC-142-M al mando del piloto Harry L. Turner, con los pasajeros siguientes:

Guillermo Perina; Charles H. Morgan y Joseph Robinson, además conducía veintisiete sacas de correspondencia aérea y express.

EL AVION DE KINGSTON

Procedente de Kingston (vía Cienfuegos) llegó a los muelles del Arsenal, de la Pan American Airways, a las 2:14, el avión NC-669-M al mando del piloto John H. Tilton, con los pasajeros siguientes, en tránsito para Miami:

Donald E. Hart; B. W. Morris Jr.; J. Rappaccioli; M. Rappaccioli y Robert E.

En este mismo avión tomaron pasaje en esta capital para Miami, Nathan Goldblat; Frances Goldblat; Henry Appelbaum; Dotty Appelbeau; León Lustig; Bert C. Morrison; John D. Menna y Frank D. Menna.

PASAJEROS LLEGADOS DE MIAMI

A las 11:02 a. m. llegó a los muelles del Arsenal el avión NC-80-V al mando del piloto R. O. D. Sullivan, con los pasajeros siguientes.

Frank de Rice; Maurice Drees; Margaret Uprichard; Gertrude Uprichard; Edgar Brinkman; Hugo W. La Rue; Marie J. La Rue; Hubert Silberman; Wilma Silberman; Samuel Goddman; Ruth L. Fleming; Elsie E. Goodman; Jack Rasenman; Francis Rasenman; Edith Travis; William Chilton; Nancy R. Chilton; J. Bankhead Banks; Katherine Smith; Margaret D. O-Connell; Maragret A. O-Connell; Melba R. Hartman y Helmuth Hartman.

EN OTRO AVION

A las 11:43 a. m. el avión NC-81-V al mando del piloto J. Williamsen, llegó a los muelles del Arsenal, con los siguientes pasajeros:

James J. Quigley; Emeline M. Quigley; Guy L. Fuhrman; Lili Dornbusch; Dorothy Patterson; Josedp C. Braelow; Eva Braelow; Joseph A. Lechert; Francis Czarny; Reihold Resch; Elmer Truex; Rose Truex; Roy S. Evans; Ruben C. Gill; Jacob J. Mirtz; María E. Mirtz; Sigmon Dornbuch; Pauline Buzby y Harry Buzby.

PASAJEROS QUE SALIERON PARA MIAMI

A las 2:05 p. m. salió para Miami el avión NC-81-V al mando del piloto J. Williamsen, con los pasajeros siguientes:

Orin C. Beaman; Lucile Beaman, Mary Biddle; Max Roth; Jennie Roth; Jack G. Stierer; Betty Stierer; Elizabeth Livington; William Livingston; Joseph P. Spellerberg; Edna Spellerberg; Philip Engelhardt; Amelia Engelhardt; Emanuel Engelhardt; Bernard Engelhardt; Sylvio Silk; Lilliam Albertson; Maynard G. Tuttle; Onetah V. Steam; Lee Sims; Ruth B. Sims; Tom Allein; Sadie Lawson; Clarence E. Heath; Constantine Alagalow; Alfred Yaffey; Monte Solloway; Amandus Smith; Eva Smith; Chester A. Smith y Amandus Smith jr.

MAS PASAJEROS PARA MIAMI

A las 2 y 50 p. m. salió para Miami el avión NC-80-V al mando del piloto R. O. D. Sullivan, con los pasajeros siguientes:

Walter Hanlen; Bárbara Hanlen; Edward Sparrow; Olga Sparrow; Michael W. Connors; Willian L. Bush; Ralph E. Dorland; Edith F. Dorland; Browning H. Gorrell; Mary B. Gorrell; Evaristo Taboada; Reginald O. Margeson; Grunie Gryberg; Nathan Abraham Meisel; Amandus Smith jr.; Eva Smith; Chester A. Smith; Amandus W. Smith; Robert Christian; Bert Christian; Helen Brandeweide; David Stern; Charles F. Rust; Edward Fisher; Cussie Wilson Fisher; Jacob Albert; Carl Byoir; William D. Gann; Grover Maginin; Jeanne Maginin; Max Roth; Jennie Roth; Jack G. Stierer y Betty Stierer.

INFORMACION POLITICA

Se ordenó sustanciar otra reclamación contra los conservadores del Término de Marianao.—Las elecciones en Jatibonico.—Los comicios en Guáimaro.—Ansiedad por el fallo de Güines, que se espera sea revocador.—Los Beltrán y Moreno, candidatos de triunfo.—

Tribunal Superior Electoral

Con lugar la reclamación conservadora de Marianao.

Declaró ayer con lugar el Superior Electoral la reclamación del doctor Santiago Enrique Fernández Casuso, y nula, por consiguiente, la sesión que se dice celebrada por el Ejecutivo Municipal Conservador en Marianao, el 15 de enero de este año.

Otra reclamación conservadora marianense

Y admitió y mandó a sustanciar la reclamación del propio doctor Fernández Casuso contra el supuesto acto de sesión que se dice efectuado el 4 de febrero del corriente año, en la casa Avenida Central y Bellavista, en Marianao, por el Ejecutivo de la asamblea municipal conservadora de Marianao, presidida por Enrique Rodríguez Cartas.

Las elecciones en Jatibonico

El presidente de la municipal de Jatibonico comunica haber convocado para el 2 del entrante marzo a elecciones para cargos municipales en los colegios Tres del barrio Cabecera, Dos de General Tello Sánchez y Uno de Coronel Justo Sánchez, en ese Término.

Los comicios en Guáimaro

Y al presidente de la Municipal de Guáimaro se dijo que debe ajustarse en lo posible a las listas de miembros de mesas electorales, cuidando de no nombrar ninguna persona que por su actuación dolosa o negligente haya dado lugar a la nulidad de la elección el primero de noviembre pasado. Las elecciones complementarias en este Término serán el 12 del próximo marzo.

Expectación por el fallo de Güines

En los círculos políticos existe expectación por conocer el fallo de la Sala de lo Civil de esta Audiencia en la reclamación del doctor Gerardo de Villiers contra el resultado de las elecciones en el Término de Güines.

Ayer, como anunciamos, venció el término de tres días que tiene el Tribunal para fallar, sin que lo hubiere hecho, por no haber acudido, como tampoco lo hizo el día anterior el presidente del Tribunal, doctor Gustavo F. Arocha, que se encuentra enfermo.

El fallo, pues, se dictará con «coletilla», como dijimos ayer.

Distintos comentarios se hacen alrededor del referido fallo; quienes estiman que será confirmado, quienes que revocado; llegándose hasta suponer que ha surgido discordia, en cuyo caso será necesario completar Sala de siete Magistrados y celebrar nueva vista.

Nosotros nada agregamos; sólo nos hacemos eco de los comentarios.

Otro Beltrán y Moreno en la Provincia de la Habana

Mientras los doctores Beltrán y Moreno, representantes, se convierten en baluarte temible en la provincia de Oriente, otro Beltrán y Moreno, el doctor Juan Beltrán, abogado simpático y notario, residente en la Habana, prepara sus peones para entrar en la Cámara en la primera oportunidad.

Juan Beltrán pertenece a la clase de los ganadores. Y es un peligro para el futuro.

Estima Domiciano Torres, experto en materia electoral, que las certificaciones no precisan de Sello del Timbre

El señor Domiciano Torres, jefe de la Oficina Electoral de José Emilio Obregón, y uno de los más capacitados expertos en materia electoral, nos ha hecho declaraciones en relación con el debatido asunto de si deben o no llevar sellos del Timbre las certificaciones electorales que se acompañan con los recursos.

Dice Domiciano Torres:

«El Representante conservador Castellanos, sugiere, al margen por completo de los preceptos del Código que rige la materia, que la carencia de los sellos del Timbre del Impuesto Nacional en los certificados de las Juntas Electorales así como en otros documentos aportados al Tribunal con motivo de los recursos contencioso-electorales presentados, y en los escritos mismos, debería determinar su no admisión».

Quebrantada una norma procesal

«El legislador aludido, que es a la vez jurista connotado, rompe una norma procesal al dirigirse en la forma que lo hace al Tribunal; pues debió empezar por personarse en forma en todos y cada uno de los recursos presentados y después de ser tenido por parte, hacer los pedimentos que viere interesarle».

«¿Cómo no tuvo en cuenta este señor Representante, esa carencia de sellos del Timbre, cuando en otras oportunidades fué recurrente? Por ejemplo, cuando pidió la nulidad del Caimito del Guayabal, donde fué pobre la votación que obtuvo, no así la de Bauta, siendo este último término del mismo tipo que el anterior».

«No lo sabemos, ni nos interesa; acotamos tan sólo el hecho».

El artículo 66 del C. Electoral

«El artículo 66 del Código Crowder, al que deben atemperarse en todo momento, los intereses electorales que sean objeto de reclamaciones, expresa claramente «que los certificados oficiales que sean necesarios al respecto, serán suministrados libres de todo derecho», y si esto es con respecto a los documentos oficiales, que van a servir de prueba documental oportunamente, ¿cómo van a fijárseles sellos a los escritos interponiendo recursos en los que, a mayor abundamiento, no se litigan intereses pecuniarios, ni hay cuantía que diera la pauta para esa caprichosa fijación de sellos. En todo caso, si llegara a darse como fenómeno raro, contraviniendo los preceptos del Código, que se estimara que a esos escritos de interposición de recursos debieran fijárseles sellos, no podrían de ningún modo rechazarse de plano esos recursos por la Sala, sino que daría lugar a una resolución que mandara a traer los sellos, reservándose para entonces su proveído de sustanciación.. Pero dudamos mucho que este enorme desaguisado lo cometan los señores magistrados, ya que, la Ley de Emergencia Económica, única arma que podría esgrimirse en este caso, no deroga ningún precepto del Código Crowder, ni hubiera podido hacerlo, por ser como es una ley de orden público, que restringida, superditada o maltrecha, no respondería integramente al fin para que fué creada».

JOSE EMILIO OBREGON, DICE:

«La prensa de hoy me da la noticia y no salgo de mi asombro. Antes se me había dicho que tanto al doctor Manuel Castellanos Mena como al doctor Viriato Gutiérrez se les veía conjuntamente por la Audiencia en estos días.

»Me extraña que el doctor Castellanos, representante conservador y candidato en las elecciones últimas por el propio partido, esté frente a los recursos presentados por el doctor Gerardo de Villiers que representa los intereses del candidato al cago ejecutivo del Partido Conservador. Que el doctor Viriato Gutiérrez trate de que no prosperen los recursos, me lo explico, aunque no me preocupa. El doctor Gutiérrez es el jefe de los liberales de la provincia de la Habana.

»Me preocupa el fallo que pronuncien los señores magistrados más por el bien de Cuba y del Partido Conservador, que por mí. Y puedo decir que contando con viejos y muy buenos amigos entre los magistrados, no se me ha ocurrido ni un solo instante hacer presión sobre ellos en este problema, cosa de la que me abstendré por respeto a mi propia conciencia.»

JOSE EMILIO OBREGON.

La Habana, febrero 17, 1933.

EL ORDUÑA

Los señores Dussaq y Co. consignatarios en la Habana de la Mala Real Inglesa, han recibido informes de que el trasatlántico Orduña llegará mañana domingo a primera hora, procedente de Vigo, con carga y pasajeros para la Habana y en tránsito para Centro y Sudamérica.

EL FLORIDA

De Tampa y Key West llegó ayer tarde a última hora el vapor americano Florida, que trajo ciento cincuenta pasajeros, entre ellos los señores Julio Guerra; Radio Cremata; Alberto López; José López Suárez; María Plasencia; Joaquín Fernández; Claudio Conde; Rogelio Valdés Barroso; Dagoberto Cabrera; Adela Benitoa; Felicita Sust e hijos; María viuda de Carrión; Consuelo Pijuán de Plasencia e hijos; Gustavo Lombard y Enrique J. Montolieu, que trae veinte bultos de productos cubanos de los que fueron expuestos en la Feria Exposición de Tampa.

EL LACONIA

El buque excursionista inglés Laconia llevó para Europa quince pasajeros de la Habana.

POR UN DECRETO SE FIJA EL PRECIO DE LA LECHE AL VAQUERO Y AL PUBLICO

Por Decreto Presidencial firmado el pasado día 15 del corriente, se han fijado nuevos precios para la compra y la venta de la leche de vaca en el mercado de la Habana.

Según la resolución del señor Presidente de la República, las empresas pasteurizadoras pagarán al productor un precio de cuatro centavos por litro sin otro descuento que el derivado por distancia conocida o sea por flete; y dichas empresas venderán el «quar» a los precios de 7 centavos a los comerciantes intermediarios y a 9 centavos al público.

La leche cruda tendrá iguales precios que la pasteurizada y sólo podrán aumentar dicho precio aquellas vaquerías de leche cruda previamente autorizadas por la Secretaría de Sanidad y por la Secretaría de Agricultura.

Los que infrinjan este Decreto Presidencial, serán castigados enérgicamente. Las plantas de pasteurizar que incurran en alguna infracción serán clausuradas temporalmente, así como las vaquerías de leche cruda y a los comerciantes que adquieran leche a menos precio burlando este Decreto, se les retirará también la licencia.

Esta resolución Presidencial aparecerá publicada en la edición de hoy de la Gaceta Oficial de la República. Un día 18.

1 día 18.

Un radio Crosley GRATIS.

La Casa Grande regala uno todos los sábados.
El de hoy puede ser el de usted
INFORMESE AL COMPRAR.

TELAS.
Hoy último día.

De la oferta especial de Telas de sport.

Corte de 4 varas de crepé de seda, tweed rayón y Crash "raisant". Estampados modernos. $1.65

La Casa Grande

SEGUIMOS OFRECIENDOLE NUESTRO PLAN DE COMPRAR SIN PAGAR.

¡MUY INTERESANTE!

La Casa Grande

LA elegancia es un culto a la novedad.

Use ya las nuevas medias en los colores de primavera.

Vea hoy mismo nuestro extenso surtido de medias de novedad.

Medias de fibra de inmejorable calidad, en tejido muy elástico, de gran duración,

45c.

Medias de seda de tejido de chiffón extrafino, calidad garantizada,

75c.

Medias de seda "Encanto", tejido semigrueso, calidad garantizada,

90c. y 1.00

Medias de seda "Encanto", tejido de chiffón extrafino, calidad de absoluta garantía,

1.00

Medias de seda 'Encanto", de calidad superior, tejido chiffón extrafino semidoble y de gran garantía,

1.25

Medias de seda "Encanto" de chiffón extrafino y semigrueso, de superior calidad garantizada,

1.50

Medias de seda pura, marca "Encanto", de tejido chiffón extrafino de superior calidad, de inigualable duración,

1.75

Medias de seda pura, tejido de gasa— el más fino que se fabrica;— da la sensación de que no se llevan medias puestas,

2.00

Todos los nuevos colores de primavera.

Planta baja.

El Encanto

Cortes y Retazos

Hoy es día de oferta especial y extraordinaria de Cortes y Retazos.

Entran en ella telas de la mayor novedad, tejidas según los colores y los dibujos de moda.

PRECIOS REDUCIDISIMOS.

Planta baja.

El Encanto

M.E.C.D. 2016

9A SECCION

TELEFONOS
Dirección . . . A-4151
Jefe de Redacción A3295
Sección de Sports M7911

DIARIO DE LA MARINA

TELEFONOS
Quejas M-7911
A. Clasificados A-3333
Ag. Marianao. FO-7330

9A SECCION

AÑO CI — ACOGIDO A LA FRANQUICIA POSTAL — HABANA, SABADO, 18 DE FEBRERO DE 1933 — EL PERIODICO MAS ANTIGUO DE CUBA — PAGINA ONCE

LA ESPAÑA ACTUAL

MALESTAR

Por LEON ICHASO

TRES cables que se completan: el que se refiere a la vigorosa y severa protesta parlamentaria de Unamuno contra el proyecto de ley que regula el funcionamiento de las Ordenes Religiosas; el que sintetiza los duros y gravísimos cargos dirigidos por el diputado Don Basilio Alvarez contra el Gobierno en un discurso pronunciado en el Teatro Principal, de Orense, y el que recoge las manifestaciones de la Confederación Nacional de Trabajadores sobre «la única responsabilidad» —así lo declara— del mismo Gobierno en las dificultades y contrariedades que sufren los obreros españoles.

Los tres hechos convergen hacia un mismo punto: a expresar el descontento, el malestar y la inquietud provocados en España por los errores y desaciertos no del régimen republicano, sino de los gobernantes— léase los socialistas— contra el régimen republicano.

En cuanto a Unamuno, hemos tenido el honor de que haya ratificado en sus explícitas y viriles declaraciones cuanto nosotros dijimos días atrás contra el citado proyecto del funcionamiento de las Congregaciones Religiosas.

«Yo no puedo apoyar esta tiranía, —ha clamado en la Cámara el gran Don Miguel—, y el proyecto de ley en cuestión demuestra que hemos perdido todo espíritu liberal».

De antiliberal, de arbitrario, de anticonstitucional, de atentatorio contra los derechos más fundamentales y más sagrados del hombre, los de la enseñanza, los de la conciencia, los de asociación, y los de profesión, y de conculcador de la voluntad del pueblo español calificábamos nosotros al desgraciado proyecto de ley. Vamos pues, juntos, en esta cuestión, con un hombre que hizo más por el derrocamiento de la monarquía que todos cuantos se empeñan en mangonear la República a su antojo con proscripción no sólo de ciudadanos, sino también de sus creencias, de sus ideas y de sus sentimientos. Vamos del brazo en este asunto con un laico recalcitrante, con un anticlerical impenitente, con un librepensador auténtico, nada semejante a aquel Ciudadano Nerón que después de proclamar el pensamiento libre, gritaba:

«Y palo al que no piense
igual que pienso yo».

¿Para qué hemos de repetir que vamos al lado también, en este punto, de uno de los próceres más esclarecidos y más internacionales de la actual intelectualidad española?

Unamuno ha interpretado en estos momentos, con ese impertérrito e incontrastable denuedo, con esa noble y soberana independencia que marcan tan reclamente su personalidad la justa indignación que ha producido el desatentado proyecto de ley no sólo entre los católicos, sino también entre todos los ciudadanos que piensan como hombres libres y que sienten en español.

Tal también, Don Basilio Alvarez, el apóstol de las libertades y los fueros de Galicia, el terrible demoledor del caciquismo, el tozudo defensor del agro gallego, el que sufrió tanta persecución en otro tiempo por su irreductible y casi rebelde independencia, el que fervientemente enamorado del régimen republicano va predicando de tribuna en tribuna, como atributos esenciales de éste, el amor, la democracia, la libertad, la tolerancia, la comunión fraterna de todos los españoles en los altares de la ley, del derecho y de la justicia.

Pues bien; Don Basilio Alvarez ha afirmado en su discurso de Orense que «este Gobierno no es ni de lejos ni de cerca la República que todos soñaban; que no lo representa porque ni un sólo momento ha gobernado en republicano; que ha ido despeñándose de desacierto en desacierto y de torpeza en torpeza creando un ambiente tan enrarecido, tan lleno de odios contra los que monopolizan el Poder que puede decirse que son el 95 por ciento de los españoles los que se sienten heridos y muy principalmente los propios republicanos —los que aman y amarán siempre el régimen— los que más abominan (estamos copiando) de este Gobierno funesto y antirrepublicano que padece España».

Duras, muy duras son estas acusaciones. Pero hemos de repetir que es un ardiente republicano de antaño y de hogaño y un hombre sincero y amigo de la verdad el que las lanza.

Respecto a las aludidas manifestaciones de la Confederación Nacional del Trabajo, no hemos de reiterar nuestras repulsas tantas veces consignadas contra los procedimientos de violencia, de rebeldía ciega y de desorden a que con reprobable frecuencia han apelado ciertos elementos de dicha colectividad. Pero sus quejas sobre los rigores y hostilidades que sufren los obreros de sus sindicatos no dejan de tener su razón y fundamento en aquellas injustas parcialidades y exclusiones; en aquella rivalidad y ensañamiento con que, según lo hemos repetido tambien tantas veces, la han perseguido los socialistas amparados en su poderío. El espíritu de venganza, en que en no pocas ocasiones, se ha convertido la energía justa y serena, el empleo de leyes excepcionales y anticonstitucionales, para el castigo y represión de sus disturbios, no han contribuido poco a irritar y exasperar a los sectores extremistas que ya por su ideología y su carácter son propensos a la perturbación.

Resumen: las millones de católicos españoles, descontentos e indignados; la mayoría de los republicanos laicos, representada por Unamuno y Lerroux, en son de vehemente protesta; centenares de miles de obreros afiliados a la Confederación Nacional del Trabajo, en rebeldía; terratenientes que van en «marcha» pacífica a Madrid a exponer quejas al Gobierno; campesinos que en su indigencia e impotencia invaden las fincas...

Y los socialistas disfrutando orondamente de las delicias del Poder y de los «enchufes».

Cree Maura que el gabinete debe dar cuenta de su situación al Presidente

En caso que continúe la oposición de los radicales, el gobierno está decidido al empleo de la guillotina en las Cortes

En la sesión de ayer, varios diputados atacaron duramente al Ministro de Instrucción Pública, don Fernando de los Ríos, diciendo que los edificios para escuelas, que se construyen según sus planes, son caros, ostentosos e incómodos, costando mucho al Erario, y sin comodidad al niño

MADRID, febrero 17. (AP). — El Congreso celebró hoy otra sesión sin poder tomar ningún acuerdo debido a la obstrucción de los diputados radicales y otras minorías de las Cortes, aumentando la creencia de que las labores de los diputados se anularán a menos de que se adopten medidas enérgicas.

Los diputados lerrouxistas están resueltos, al parecer, a continuar obstruyendo todos los proyectos de ley del Gobierno, paralizando la acción legislativa del actual gabinete de Azaña.

La sesión se reanudará el martes de la semana próxima, esperándose que en ella ocurran importantes acontecimientos.

ESCUELAS CARAS, OSTENTOSAS E INCOMODAS

El diputado radical Jaime Agustín inició la sesión de hoy interpelando al ministro de Instrucción Pública, Fernando de los Ríos, acerca de los planes para la construcción de escuelas públicas, asegurando que «los edificios para escuelas que se construyen bajo la dirección del ministro de los Ríos, no tienen nada de cómodos para la enseñanza, que es la función primordial de los mismos, pero que en cambio se hace en ellos derroche de ostentación y resultan excesivamente caros al Tesoro».

Luis Bello, director del periódico «Luz», también censuró los edificios para escuelas que se construyen de acuerdo con los planes de Fernando de los Ríos, repitiendo todo cuanto ha dicho en la campaña que viene sosteniendo en el periódico contra los mismos, a pesar de militar en las filas del partido Acción Republicana de Azaña.

Bello dijo hoy que la campaña que hace desde su periódico no va dirigida contra el ministro de Instrucción Pública, sino que trata con ella de que las nuevas escuelas pierdan en ostentación y costo lo que deben ganar en comodidad para los alumnos.

SE PROMUEVE UN ESCANDALO

Un breve escándalo se produjo durante el debate cuando el Director de Instrucción Pública y campeón del laicismo, Rodolfo Llopis, de filiación socialista, se levantó para defender al ministro.

El ex ministro monárquico Santiago Alba, manifestó que no era correcto que a las censuras de que era objeto el ministro de Instrucción Pública, que se hallaba presente en el hemiciclo, contestara el Director de Instrucción Pública.

Llopis insistió, diciendo en que, por su condición de diputado, tenía derecho a hablar, contestándole Santiago Alba:

«Su Señoría es diputado por Alicante y no por los niños de las escuelas españolas».

Los radicales republicanos aprovecharon la oportunidad para protestar fuertemente contra la intervención de Llopis, pero éste siguió hablando en medio del escándalo que se había producido.

Los republicanos radicales han intensificado la obstrucción, presentando 380 enmiendas al proyecto de construcción de una carretera en Alicante.

Los diputados neutrales dicen que es imposible que el Congreso pueda realizar ninguna labor si continúa la campaña de los lerrouxistas y se cree que en la sesión del martes próximo se adoptará alguna medida decisiva.

EL PARLAMENTO ESPAÑOL DISCUTE LA OPOSICION RADICAL

MADRID, febrero 17. (AP). — El gabinete discutió hoy la situación parlamentaria, en lo que se refiere a la continuada oposición que vienen haciendo los elementos radical-republicanos, y la dificultad que esto presenta para llevar a cabo los proyectos legislativos.

El ministro de Trabajo, señor Largo Caballero, manifestó que aun no se habían puesto de acuerdo los ministros sobre sus planes para el futuro.

Don Indalecio Prieto, aseguró que «la oposición de los radicales-republicanos puede hacer difícil la legislación» pero que «no afectará al gabinete».

Don Marcelino Domingo dió cuenta de los esfuerzos que se vienen haciendo para poner fin a la huelga de mineros en Asturias, declarando que por el momento no había esperanzas de poder resolver el conflicto.

EL GOBIERNO PIENSA APLICAR LA GUILLOTINA EN LAS CORTES

MADRID, febrero 17. (AP). — Se ha sabido en los círculos de las Cortes que el gobierno hatratado de aplicar «la guillotina» a las discusiones de la Cámara, en el caso de que continúe la obstrucción de los diputados radicales-republicanos la semana próxima.

Se tiene entendido que probablemente se invocará un artículo que no existe en el actual reglamento de las Cortes, pero que fué presentado por don Antonio Maura durante la Monarquía, permitiendo al Gobierno que dé por terminados los debates cuando lo tenga por conveniente.

Los diputados de la oposición, por otra parte, parecen dispuestos a retirarse del Congreso tan pronto como se ponga en vigor la Guillotina, entendiendo que con ello bastará para provocar la crisis del gabinete.

El ex ministro de la Gobernación Miguel Maura, ha declarado que el Gobierno está en la obligación de dar cuenta de la situación al Presidente de la República Alcalá Zamora para que le ratifique la confianza o llame al Poder a los republicanos-radicales.

Se ha dispuesto el pase a segunda reserva de los generales Fernando Berenguer, Saliquet, Losada y Loriga

El General Francisco Franco Bahamonde ha sido nombrado Comandante General de las Islas Baleares. Se desmiente que vaya a pedirse pena de muerte para el General Cavalcanti

MADRID, febrero 17. (AP.) — En un decreto publicado hoy en la Gaceta Oficial, se dispone que los generales Antonio Losada, Fernando Berenguer, Andrés Saliquet y Eliseo Loriga, pasen a la segunda reserva.

En el mismo decreto se ordena el ascenso de los brigadieres Juan García Gómez, José Fernández Villabrille y Carlos Mesquelet a generales de División y se nombra inspector general de la Tercera División al general Miguel Cabanellas.

UN HERMANO DEL AVIADOR FRANCO, NOMBRADO COMANDANTE MILITAR DE LAS BALEARES

MADRID, febrero 17. (AP.) — El general Francisco Franco Bahamonde, hermano del famoso aviador Ramón Franco, fué nombrado hoy comandante militar de las Baleares.

MARTINEZ ARAGON NO PIDIO LA PENA DE MUERTE PARA CAVALCANTI

MADRID, febrero 17. (A. P.) — El fiscal general, Martínez Aragón, desmintió hoy los rumores de que estaba dispuesto a pedir la pena de muerte para el general Cavalcanti, que se halla enfermo en el hospital de la Cárcel Modelo.

Francisco Franco

ESTACION CMW

SINTONICE HOY

HORA ORBE

SEPTETO DANDY

DE 8 A 9 PM

SEIS BOMBAS HALLADAS EN EL PUEBLO DE MATARO

BARCELONA, febrero 17. (AP).— La policía del pueblo de Mataro, halló hoy seis bombas sin explotar.

FELICITACION DE ESPAÑA A MR. ROOSEVELT

Don Antonio Jaén, nombrado Ministro de España en Lima, embarcó para su destino

MADRID, febrero 17.—AP.—El presidente de la república, don Niceto Alcalá Zamora envió un mensaje de felicitación al presidente electo de los Estados Unidos, Mr. Franklin D Roosevelt, por haber salido ileso en el atentado de Miami. El presidente español también hace votos en el mensaje por el pronto restablecimiento de los heridos.

El Ministro de Relaciones Esteriores, don Luis de Zulueta, también envió un mensaje de la misma naturaleza.

EMBARCO EL NUEVO MINISTRO DE ESPAÑA EN PERU

ALGECIRAS, febrero 17.—AP.— A bordo del trasatlántico italiano «Conte Savoie», embarcó hoy hacia el Callao, vía Nueva York, don Antonio Jaén, nuevo Ministro de España en Lima.

UN BANCO FUE ASALTADO POR 3 PISTOLEROS

Se ha hecho un arreglo con la Argentina para el cambio de railes de vía por trigo

BILBAO, febrero 17.—AP.—Tres pistoleros asaltaron hoy la sucursal del Banco de Bilbao cerca de Algorta.

Penetraron los tres bandidos en la institución en momentos en que no había público y amarraron al administrador y al cajero, escapando después con 30.000 pesetas.

La Guardia Civil salió en persecución de los pistoleros y logró arrestar a uno de los miembros de la partida.

ESPAÑA CAMBIA RAILES POR TRIGO ARGENTINO

MADRID, febrero 17.—AP.—El ministro de Agricultura, Marcelino Domingo, anunció hoy que el gobierno ha concertado un arreglo con los Altos Hornos «La Vizcaya» de Bilbao para la construcción de vías férreas con destino a los ferrocarriles de la Argentina.

Se tiene entendido que desde hace algún tiempo el Embajador de la Argentina, señor Mansilla, ha estado tratando con el Gobierno de la adquisición por parte de su país de railes y otras manufacturas de acero españolas a cambio de distintos productos argentinos.

Los directores de los Altos Hornos La Vizcaya dicen que la autorización se refiere a la fabricación de railes por valor de nueve millones de pesetas que se cambiarán por trigo argentino.

EL VICECONSUL INGLES EN CAMAGUEY FUE SEPARADO DEL CARGO DESDE 1932

De la Legación Británica en esta capital nos comunican que respecto a la información publicada en nuestras columnas en el día de ayer acerca de una denuncia formulada contra el señor Frederick E. Kezar, nos pueden manifestar que el Consulado Inglés en Camagüey fué clausurado el día primero de abril de 1932, y que por lo tanto a partir de aquella fecha ha cesado el referido señor en las actividades como representante de Inglaterra en dicha ciudad.

Queda pues, subsanada debidamente, la errónea impresión que pudiera haber producido la citada noticia.

Un incendio destruyó el teatro "Olimpia", de Valencia

Un pasajero muerto y un piloto herido de gravedad, ayer en Sevilla, al caer un avión que se destrozó al chocar contra un árbol

Uno de los hombres más ricos de España, don Miguel Sánchez Dalp, ofreció ayer poner todos sus bienes a disposición del Gobierno si se llevan a cabo las disposiciones comprendidas en la Ley de Reforma Agraria. Sus tierras dedicadas a tabaco, azúcar, trigo, maíz, valen 10 millones de pts.

VALENCIA, febrero 17.—AP.—Se ha incendiado el Teatro Olimpia de esta ciudad, comenzando el fuego en el depósito de películas que había en el mismo. Las pérdidas materiales son muy importantes, pero no hubo que lamentar desgracias personales.

ACCIDENTE DE AVIACION EN SEVILLA

SEVILLA, febrero 17.—AP.—Un aeroplano en el que hacían un vuelo de placer el piloto Arturo Maldonado y un pasajero, cuyas generales no han podido saberse aún, sufrió un accidente en el aire y fué a chocar contra un árbol.

El avión quedó totalmente destruido, el pasajero murió en el accidente y el piloto está gravemente herido.

MIGUEL SANCHES DALP PONE TODOS SUS BIENES A DISPOSICION DEL GOBIERNO

MADRID, febrero 17.—AP.—Miguel Sánchez Dalp, conceptuado como uno de los hombres más ricos de España, ofreció hoy poner todos sus bienes a disposición del gobierno, si se llevan a cabo las disposiciones de la ley de Reforma Agraria.

Sus posesiones, incluyendo tierras dedicadas al cultivo de tabaco, azúcar, trigo y maíz, tiene un valor de más de 10.000.000 de pesetas en la actualidad. (Aproximadamente $800 mil.)

La mano que destruye-dice Martínez Barrios-tiene su responsabilidad, pero la mano que castiga también la tiene

«El fallo de la Historia—manifestó—no es el mismo para el gobernante previsor que para el desprevenido, porque cuando se inmola una víctima, un halo sangriento cae en el gobernante»

SANLUCAR, febrero 17.—ST.—En el teatro Principal de esta localidad se celebró un mitin de propaganda radical. Hablaron los señores González Taltabull, Basilio Alvarez y Martínez Barrios. Después de hacer uso de la palabra los dos primeros, se levantó el señor Martínez Barrios y fué acogido con una ovación. Comenzó diciendo que tenía el propósito firme de no tomar parte, por ahora, en ningún acto público de la naturaleza del que se estaba celebrando, pero no habiendo podido eludir la petición hecha por los correligionarios de Sanlúcar, volvía de su acuerdo, y por eso su presencia en el acto.

Martínez Barrios

Después de estudiar los actos del Gobierno en los primeros meses de la República, afirmó que el Gobierno se ha aficionado a no prevenir, para luego resolver sangrientamente. Dijo que el Gobierno olvidaba que la misión de todo gobernante es la previsión, para que los sucesos no surjan y que el juicio de la Historia no es el mismo para el gobernante previsor o el desprevenido, porque cuando se inmola una víctima, cuando se abre una tumba, un halo sangriento se expande sobre la cabeza del gobernante, que le hace caer inexorablemente.

La mano que destruye tiene su responsabilidad, pero el cerebro y la mano que castiga, también la tienen. Ni un momento más se puede gobernar así. El país está descontento, no tiene un momento disponible para la tranquilidad que necesita y que es conveniente al desarrollo de sus actividades. Se mira en derredor y vemos que la casi totalidad de los españoles están desorientados. Continuar así es un peligro para el Gobierno y para el país. Yo quiero hacer la justicia de creer que los que gobiernan no han visto ese peligro ni lo apetecen; pero es que están obcecados; están rodeados de un grupo de amigos que los engañan sin piedad, haciéndoles creer y ver los clamores populares de manera contraria a como son verdaderamente.

El orador volvió a hablar de la intranquilidad que se siente en el país y afirmó que tiene sus dudas sobre si este Gobierno hará las elecciones municipales, porque si las hiciera, pondría en un enorme compromiso a los republicanos, que, no queriendo votar contra la República, tendrían necesariamente que votar contra el Gobierno.

Terminó su discurso glosando unas palabras del ilustre pensador don José Ortega y Gasset.

NOMBRAMIENTOS DE PRESIDENTES DE SALA DEL SUPREMO

MADRID, febrero 17.—ST.—El ministro de Justicia facilitó a los periodistas la siguiente relación de nombramientos de presidentes de Sala del Supremo:

Don Jesús Arias de Velasco, presidente de la Sala quinta, pasa a presidir la tercera de lo Contencioso.

Se nombra presidente de la Sala cuarta, segunda de lo Contencioso, que estaba vacante, a don Angel Díaz Benito.

Para cubrir la vacante de presidente de la Sala quinta, que deja vacante el señor Arias de Velasco, se nombra a don Demófilo de Buen, magistrado de la Sala cuarta.

Para la plaza de magistrado de la Sala cuarta, que deja vacante el señor Díaz Benito, se designa a don Francisco de Cárdenas y de la Torre, jefe superior de Administración, abogado del Estado y vocal del Tribunal Económico Administrativo Central.

ESTADISTICA DEL TESORO DE ARTE DESTRUIDO EN ESPAÑA EN TIEMPOS DE D. MIGUEL MAURA

La Prensa española enemiga de aquel político publica una relación completa de las iglesias, conventos, bibliotecas y demás joyas artísticas que fueron quemados en mayo último

La prensa española contraria a don Miguel Maura, publica la siguiente pavorosa estadística, que reproducimos a título de curiosa información.

Dice así:

«Patrimonio artístico, histórico y bibliográfico y material de enseñanza destruído en mayo, siendo ministro de la Gobernación don Miguel Maura:

ARQUITECTURA

CADIZ.— Convento de Santo Domingo (estilo barroco, siglo 17).

SEVILLA.— Capilla de San José (monumento nacional, siglo 17).

MALAGA. —Iglesia de San Pablo (estilo gótico, siglo 16).

ESCULTURA

SEVILLA.— Martínez Montañés: Santa Ana (iglesia del Buen Suceso, siglo 17). Idem Anónimo: San José (iglesia del Buen Suceso, siglo 17).

MALAGA.— Pedro de Mena: Virgen de Belén (iglesia de Santo Domingo, siglo 17). Idem del mismo: Cristo crucificado (iglesia de Santo Domingo, siglo 17). Idem del mismo: Magdalena (convento de Santo Domingo, siglo 17). Idem del mismo: La Dolorosa (iglesia de los Mártires, siglo 17). Idem del mismo: San Pedro Alcántara, (iglesia de los Mártires, siglo 17). Idem del mismo: San José (iglesia del Carmen, siglo 17). Idem del mismo: Jesús de la Misericordia, (iglesia del Carmen, siglo 17). Idem del mismo: La Dolorosa (iglesia de San Pablo, siglo 17). Idem del mismo: San Francisco de Borja, (iglesia de Santiago, siglo 17). Idem del mismo: San Francisco Javier (iglesia de Santiago, siglo 17). Idem del mismo: San Ignacio de Loyola (iglesia de Santiago, siglo 17). Idem del mismo: San Francisco Jerónimo (iglesia de Santiago, siglo 17). Idem del mismo: San Juan de Dios (iglesia de Santiago, siglo 18). Idem del mismo: San José (iglesia de San Felipe, siglo 17). Idem del mismo: San Joaquín (iglesia de San Felipe, siglo 17). Idem del mismo: Santa Ana (iglesia de Santa Ana, siglo 17). Idem del mismo: La Dolorosa (iglesia de San Agustín, siglo 17).

MURCIA.— Julián Hernández: varias tallas barrocas (convento de Franciscanos, siglo 18). Idem Salcillo: La Purísima (convento de Franciscanos, siglo 18).

VALENCIA.— Vergara: El Descendimiento (iglesia parroquial de Carlet). Idem del mismo: Ecce Homo (iglesia parroquial de Carlet).

MADRID.— Sánchez Coello: retrato de San Ignacio (iglesia de los Jesuítas, siglo 16).

PINTURA

MADRID.— Anónimo: Tablas mejicanas (Jesuítas de Chamartín, siglo 17).

CORDOBA.— Pinturas murales de la Mezquita (Catedral). Idem pinturas murales (iglesia de San Cayetano, siglo 17). Idem: La Magdalena (iglesia de San Cayetano, siglo 17).

CADIZ.— Anónimo: Santa Catalina de Sena (convento de Santo Domingo, siglo 17).

MALAGA.— Manrique de Lara: Virgen de las Mercedes (parroquia de la Merced). Idem Alonso Cano: los retratos de Fray Alonso Enríquez (parroquia de Santo Domingo). Idem Anónimo: San Bruno (parroquia de la Merced). Idem Ticiano: (Atribución tradicional) Lienzos de San Felipe (parroquia de San Felipe). Idem Niño de Guevara: Dos lienzos (iglesia de los Santos Mártires).

MURCIA.— Qorado: Sagrada Familia (convento de Franciscanos). Idem Joaquín Campo: La Concepción (convento de Franciscanos). Idem Mateo Gilarte: Varios lienzos (convento de Franciscanos). (Idem Anónimo: Varios lienzos (convento de Franciscanos).

VALENCIA.— Ribalta: Un lienzo, (colegio de Santo Tomás, siglo 16). Idem Vicente López: Varios lienzos, (Seminario, siglo 19).

BIBLIOTECAS

MADRID.— Noventa mil volúmenes: Incunables en español. Edición ex príncipe. Diversos autores castellanos, (siglo 16, Jesuítas de la Flor). Idem veinte mil volúmenes (colegio de Jesuítas de Areneros). Idem veinticinco mil volúmenes (colegio de Maravillas).

VALENCIA.— Archivo (colegio de Santo Tomás). De mil quinientos cincuenta volúmenes: Colección de Procura. Idem biblioteca (Id.) diez mil volúmenes.

OBJETOS DE ARTE Y DE VALOR HISTORICO

MADRID.— Restos mortales de San Francisco de Borja (en valiosa urna de plata, en Jesuítas de la Flor). Idem restos del P. Lainez, teólogo de Prento (Jesuítas de la Flor). Idem Lignum Crucis (regalo de la Casa Pastrana, Jesuítas de la Flor). Idem reliquias de San Francisco Javier (Jesuítas de la Flor). Idem decorado interior del templo (Carmelitas plaza de España). Idem diez y seis vidrieras artística (Carmelitas plaza de España).

CADIZ.— Frontal de la Orden Tercera, joya de la Guardamecillería (convento de Santo Domingo).

MALAGA.— Colección de antigüedades religiosas del Palacio Episcopal.

VALENCIA.— Coronas del Pilar y San José ,convento de San Julián). Idem casulla de tisú de oro (convento de San Julián). Idem reliquias de Santo Tomás de Viallan Eva (colegio de Santo Tomás).

UNA ANECDOTA

Valle Inclán es vegetariano

Valle Inclán

Se hablaba de una actriz ya entrada en años y en carnes.

Uno de sus admiradores batía el parche de los elogios entre la indiferencia general.

Don Ramón, con los ojos en lo inefable, repeinaba suave y lento sus barbas...

—Es formidable, inmensa—seguía la voz del panegirista—. Está para comérsela. ¿No es verdad, don Ramón?

Y Valle Inclán, con un encogimiento de hombros:

—No zé. Yo zoy vegetariano.

lea en

INFORMACION

las últimas noticias del día,

las últimas sensaciones locales,

los últimos sucesos mundiales,

noticias palpitantes del momento actual,

servicio internacional de la Prensa Asociada.

SUSCRIPCION BONIFICADA PARA LOS SUSCRIPTORES DE "DIARIO DE LA MARINA":

50 cts. al mes

LLAME AL TELEFONO: M-7911

POSTALES ESPAÑOLAS

La solución que esperábamos

Por C. CABAL

VOY a tratar un asunto de que nunca he entendido una palabra. Lo advierto ya de antemano, para que se me conceda en el susodicho asunto toda la necesaria autoridad. Ya lo estudiaron los técnicos y ya lo analizaron los políticos, gente a la que la ciencia le rebosa sin poderla contener. Pero hay o no hay democracia..? Dígase de una vez y que se sepa, que si hayla, hayla, y aquí estamos todos!

Pinín el de Gobiendes ya es alcalde. Vosotros ya sabéis quien es Pinín: Buena persona, sin duda, pero que en cuanto ayer abría la boca para decir dos palabras, ya tenían que mandarle en el corrillo:

—Calla, Pinín, que escupes la cebá..!

Claro que no hace falta que lo advierta, lo de la cebá es metáfora; pero de todos modos, ahí le tienen, cuarenta años, y ya Alcalde! Cuando se fué a casar hace dos años, tuvo que examinarse de doctrina. El pobre del señor cura le preguntó exprofeso una bobada:

—Diga, Pinín, quién es Dios..?

Vamos, quién es Dios, que cosa..!

Pues aún así, le respondió Pinín:

—Bueno, señor cura, mire... Si ye de lo agregao, yo no lo sé..!

Y ahí le tenéis: Alcalde. Y además un Alcalde de eficiencia, que ya no necesita trabajar.

Me diréis que divago; no divago. Mientras que cuente historias de pininos, estoy en el tema de hoy. Ello es que la crisis sube, que sigüen pereciendo las industrias, y cerrándose las minas y muriéndose las fábricas. Ya no es cansancio, ya es agotamiento, el de la economía del país. Los obreros parados son legiones que aumentan a cada instante, y son los mismos obreros los que hablan ya de este tema con desesperaciones infinitas, sin ver en él horizontes por donde pueda aparecer la luz... No hay trabajo en el campo, ni en la urbe, ni en la mina ni en el mar, y el golpe que se le asesta a una actividad cualquiera, ahora se ve claramente cómo se va sintiendo poco a poco en otra multitud de actividades. Esta es la situación, ni más, ni menos.

Bueno, pues ahí está Pinín..! Digo, no, qué Pinín; ahí está una junta, un cónclave, una oficina, que la va a solucionar. Técnicos del gobierno prestigiosos; políticos del gobierno, prestigiosos también, al parecer... Y luego, mucha ciencia, mucho estudio, mucha penetración, mucha sindéresis... Y luego, esta sentencia fulminante:

—Hoy se trabajan ocho horas... La solución de la crisis está en que se trabajen menos horas, con los jornales que hoy rigen, para que se coloquen más obreros...

Veis que sencillo era todo? La crisis de trabajo es general, pero el problema de España tiene varios detalles especiales: la sensación de anarquía que da toda la vida del país; la situación de miseria que crea la constante destrucción; el terror en que yace el capital; la desorientación que echa el gobierno sobre todos los núcleos de riqueza; la anulación que él produce de un número incontable de valores; la legislación absurda de carácter social que él establece; la profunda inquietud frente al mañana que su política esparce; la disciplina rota en el obrero, que él predicó tiempo atrás... Con sólo que el gobierno se cambiara, y se rectificase esta conducta, se paliaría la crisis hondamente. Y de esto, nada, ya veis.

La solución, esta otra: la industria Zeta se muere, porque nadie consume sus productos. Paga dos mil pesetas de jornales, con ocho horas de trabajo; para que pueda vivir, le bastará que doble los obreros, con cuatro horas de trabajo, y de jornales, cuatro mil pesetas. Si ello no bastara aún, con doblar los obreros otra vez, bajar las horas a dos y subir las pesetas a ocho mil, seguramente se salva. Aun cabe dar otro avance con doblar nuevamente los obreros, quitar todas las horas de trabajo, y pagar como jornales diez y seis mil pesetas nada más.

LLEGA MAÑANA EL DOCTOR MARLATT

El doctor C. L. Marlatt, jefe del Bureau de Entomología de la Secretaría de Agricultura de Washington, se espera llegue mañana a la Habana, a bordo del «Santa Teresa», de la Grace Line, procedente de la República de Panamá. El referido funcionario hace pocas semanas estuvo en la Habana y va ahora de regreso a su país.

M.E.C.D. 2016

UN FIELD DAY LIBRE NACIONAL CONSTITUIRIA UN GRAN EXITO

"BLACK DARLING" ABRIO EL PROGRAMA HIPICO DE AYER, PAGANDO SUS BOLETOS A $ 10.80

RESULTADO DE LAS CARRERAS DE AYER

Día 28. Febrero 17 de 1933. Tiempo claro. Pista ligera.

428 ORIENTAL PARK, CUBA — PRIMERA CARRERA— 6 Furlongs — 4YO&Up — Purse $500 Claiming

Ind	Horses	W	PP	St	¼	½	¾	Str	Fin	Jockey	O	C
388	Black Darling	112b	10	1		1nk	1½	1nk	1hd	H Louman	5	5
3594	Zembla	107	4	3		6½	7hd	71	2hd	J O'Malley	2	2
381	Black Dust	110b	8	7		31½	31½	21½	33	T Burns	3	3
359	Doc Conner	112b	7	2		2nk	2nk	31	4½	R Mozer	8	8
† 358	Your Play	107b	2	11		9hd	81	101	5hd	T Fowler	5	5
392	Prncss Virginia	107b	6	5		51½	5nk	5hd	61	J Flynn	20	20
335	Drifter	112b	3	12		103	9hd	81	7hd	J Sylvester	5	5
358	Cedar Crest	112b	9	10		12	111	9½	8½	H Gower	30	30
404	Unstained	111b	5	4		41	42	4hd	94	G Moore	10	10
378	Sir Alwington	109	12	9		81	101	112	101½	D Cox	15	15
† 358	Paddy Flaherty	112b	1	6		7nk	6½	6½	114	H Chinn	20	20
† 391	Jaz King	109	11	8		11hd	12	12	12	C Martinez	30	30

P 2:28 Off 2:31 Time 23 47 1-5 1:13 2-5

PRIMERA CARRERA. Seis furlones. Premio al ganador 380 pesos. Ganador jaca de siete años, hija de Bad Lands y Mehin Schatz. Propiedad de E. D. Slavin. Arrancada buena; ganador bajo el látigo; place lo mismo. Black Darling tomó la punta, aventajó a su grupo, ahorró terreno y pudo más que Zembla en los últimos saltos. Esta última mejoró continuamente de posición y terminó con más fuerza que los otros. Black Dust, contendiente de primera fila en todo el viaje, no sufrió percances.
Reclamable por 800 pesos.
Black Darling 10.80; 7.40; 4.20. Zembla 3.20; 2.60. Black Dust 4.60.

429 ORIENTAL PARK, CUBA — SEGUNDA CARRERA— 6 Furlongs — 3YO — Purse $500 Claiming

Ind	Horses	W	PP	St	¼	½	¾	Str	Fin	Jockey	O	C
3874	Happy Lope	108b	8	2		12	12	11½	11½	H Louman	2	2
408	Voltesta	110b	11	4		2hd	21½	22	2hd	J Bejshak	10	10
364	Miss Delight	108b	7	6		5hd	41	41	31	J O'Malley	5	5
4088	Espoir	108b	12	3		63	5½	51½	41½	J Sylvester	3	3
† 386	Blazing Crimp	108	3	1		31½	3nk	3hd	5hd	T W Shaw	30	30
4104	Sauf	*108	5	9		9hd	91	8hd	63	J Flynn	4	4
375	Thorese Girl	*106b	1	5		4½	61½	61	71	C Martinez	15	15
403	Baigneuse	108	10	7		81½	8½	7hd	8hd	R Mozer	6	6
† 535	Billy McIntyre	113b	9	11		111	112	101	91	R Watson	30	30
† 408	El Polar	113b	2	8		7nk	71	92	101½	T Burns	15	15
4082	Cutaloose	113	6	10		105	102	112	113	G Moore	4	4
408	Check Out	108b	4	12		12	12	12	12	E Delmado	30	30

P 2:54 Off 2:57½ Time 23 1-5 47 3-5 1:13 4-5

SEGUNDA CARRERA. Seis furlongs. Premio al ganador 380 pesos. Ganador potranca de tres años, hija de Happy Time y Lope; propiedad de Miss E. Carver. Arrancada buena; ganador bajo el látigo; place lo mismo. Happy Lope fué llevado al frente de la comitiva, respondió a la excitación de su jinete y fué apurada hasta el final. Voltesta hizo una buena carrera. Miss Delipght se fué al exterior de los liders y terminó con velocidad.
Reclamable por 800 pesos.
Happy Lope 8.80; 5.00; 4.20. Voltesta 20.60; 12.80. Miss Delight 3.80.

430 ORIENTAL PARK, CUBA — TERCERA CARRERA— 6 Furlongs — 4YO&Up — Purse $500 Claiming

Ind	Horses	W	PP	St	¼	½	¾	Str	Fin	Jockey	O	C
4153	Craigco	106b	1	2		21½	22	1hd	1no	J McLeary	2	2
4124	Marsala	*105b	4	4		43	43	2nk	2nk	O Whalen	7-5	7-5
4053	Tortway	110b	7	1		33	3nk	33	31	G Moore	3	3
4142	Hard Rock	112b	3	3		11	11	41	42	T W Shaw	5	5
376	Fair Jean	110b	2	7		6nk	62	63	5hd	A Perdomo	30	30
4143	Sun Dance	109	5	5		52	54	51	62	J Sylvester	10	10
3983	La Golondrina	*102	6	6		7	7	7	7	J Doonis	4	4

P 3:20 Off 3:21½ Time 22 4-5 47 1-5 1:13

TERCERA CARRERA. Seis furlones. Premio al ganador 380 pesos. Ganador jaca de Caigangower y Talco, propiedad de H. Herron. Arrancada buena, ganador bajo el látigo place lo mismo. Craigeo forzó el paso desde la arrancada, dispuso de Hard Rock en la recta, se estaba torciendo hacia afuera en el último dieciseis. Marsala se movió con vigor por la parte interior al entrar en la recta; pero no pudo avanzar al final. Finalizó adolorida. Tartway en buena posición siempre finalizó muy cerca de los anteriores.
Reclamable por 800 pesos.
Craigeo 7.20; 3.60; 2.40. Marsala 3.80; 2.60. Tortway 2.60.

431 ORIENTAL PARK, CUBA — CUARTA CARRERA 6 Furlongs — 4YO&Up — Purse $500 Claiming

Ind	Horses	W	PP	St	¼	½	¾	Str	Fin	Jockey	O	C
4052	Gilded Arch	109b	9	6		3hd	21½	21½	11	H Louman	7-5	7-5
4012	Mueller	*104b	3	2		11	11	11	2½	E Himes	2	2
306	Meander	109	8	7		61½	5hd	42	36	R Watson	3	3
4154	Runaway Kid	*103	5	1		21	3nk	31	4hd	T Sauter	5	5
3823	Buster B.	*107	2	5		51	61	5nk	51	J Wstrope	8	8
4014	Tricycle	112b	1	4		71	71½	72	61	T May	10	10
415	Two Bills	*104b	6	3		4½	41	6hd	71½	E Dalmado	12	12
415	Excavation	109	4	8		810	810	86	84	H Gower	15	15
277	Dick Porter	112	7	9		9	9	9	9	R Mozer	30	30

P 3:45 Off 3:47½ Time 23 2-5 47 1:12 4-5

CUARTA CARRERA. Seis furlongs. Premio al ganador 380 pesos. Ganador caballo de cinco años, hijo de Arch Gift y Gilt Brook. Propiedad de S. Friedlein. Arrancada buena, ganador bajo el látigo; place lo mismo. Gilded Arch corrió en buena posición contenido, respondió con vigor agotando a los liders y se alejaba al final. Mueller desplegó velocidad inicial; ahorró terreno y no sufrió percances. Meander finalizó bien bajo el látigo de su jinete.
Reclamable por 800 pesos.
Gilded Arch 4.20; 2.60; 2.40. Mueller 2.80; 2.80. Meander 3.40.

432 ORIENTAL PARK CUBA — QUINTA CARRERA 1 Mile & 50 Yds El Cano 3YO&Up — Purse $600 Claiming

Ind	Horses	W	PP	St	¼	½	¾	Str	Fin	Jockey	O	C
(420)	South Seas	118	4	5	4½	31½	21	1½	1½	W Curran	4	4
418	Grand Union	115b	2	2	31½	41	31½	33	2½	J Cavens	2	2
(384)	PrincessZelda	*108	3	1	11	11	1½	2nk	32	E Himes	5	5
3694	Switch	116	5	6	51	5½	6	4hd	4hd	G Moore	3	3
4182	Dunlin's Lad	116b	6	4	2hd	2½	4nk	6	51½	T Burns	7-5	7-5
4023	Pendulum	104b	1	3	6	6	5hd	5hd	6	J O'Malley	10	10

P 4:10 Off 4:11 Time 23 47 1:13 1:39 1-5 1:43

QUINTA CARRERA. Una milla y cincuenta yardas. Premio al ganador 0 pesos. Ganador, jaca de 5 años hija de Donnaconna y Irsih Sweep, propiedad de H. Stearns. Arrancada buena; ganador hábilmente; place bajo látigo. South Seas, contenida hasta que su jinete lo quiso, dispuso del lider en la recta y mantuvo a distancia a sus contrarios hasta el final. Grand Union adelantó mucho por la parte exterior en la recta final. Princess Zelda se cansó.
Reclamable por 1.000 pesos.
South Seas 11.60; 6.40; 4.40. Grand Union 5.40; 4.80. Princess Zelda 4.60.

433 ORIENTAL PARK, CUBA — SEXTA CARRERA— 6 Furlongs — 3YO — Maidens — Purse $500 Claiming

Ind	Horses	W	PP	St	¼	½	¾	Str	Fin	Jockey	O	C
4024	Whangdoodle	116b	7	8		7½	61	42	12	H Louman	5	5
4102	La Contessa	111b	1	4		3½	2hd	31	2hd	J O'Malley	7 5	7-5
3113	Grand Hopes	116b	5	7		4nk	31	2hd	34	R Watson	2	2
410	Bobby F	*111	3	1		11	11	1hd	4nk	J Flynn	15	15
3862	Wise Kid	116	4	5		65	52	56	55	J Sylvester	5	5
4103	Miss Boon	115	8	3		5hd	75	62	66	J Convey	3	3
410	Callie	111b	6	2		21	4½	75	76	J Bejshak	10	10
387	Passing Glance	111b	2	6		8	8	8	8	G Moore	30	30

P 4:34 Off 4:35 Time 23 47 2-5 1:13

SEXTA CARRERA. Seis furlongs. Premio al ganador 380 pesos. Ganador: jaca de 3 años hija de Bostonian y Tolu; propiedad de B. F. Clark. Arrancada buena; ganador fácilmente; place bajo el látigo. Whangdoodle, superado hasta la entrada de la recta final, cerró con un estallido de velocidad sometiendo a sus contrarios en el último dieciseisavo. La Contessa en buena posición siempre no tiene excusas. Grand Hoper no pudo adelantar en las etapas finales.
Reclamable el ganador por 1.000 pesos.
Whangdoodle 21.20; 7.40; 2.60. La Contessa 3.00; 2.20. G. Hopes 2.40.

434 ORIENTAL PARK, CUBA — SEPTIMA CARRERA— 6 Furlongs — 4YO&Up — Purse $500 Claiming

Ind	Horses	W	PP	St	¼	½	¾	Str	Fin	Jockey	O	C
381	Eddie Lehmann	115b	7	2		31½	31½	22	11	J Sylvester	3	4
388	Dais	108	1	1		11	11	1½	26	H Louman	6	8
405	Tryor	112	2	3		42	45	32	31	A Perdomo	8	8
426	Vestah Clark	104	5	7		6hd	71½	4hd	41	J Boucher	10	10
394	Patangon	112	4	5		9	81	61½	51½	R Clemons	6	8
3814	Mendell	112b	9	4		21½	2nk	51	6hd	W Curran	6-5	6-5
378	Heighe Bob	109b	6	8		51	5hd	71	71	J McCleary	3	4
401	Hamhocks	109b	8	9		73	6½	82	82	D Cox	10	10
358	Dark Dawn	112b	3	6		82	9	9	9	J O'Malley	15	15

P 4:53 Off 4:59½ Time 23 1-5 47 2-5 1:13

SEPTIMA CARRERA. Seis furlongs. Premio al ganador 380 pesos. Ganador jaca de siete años, hija de Pennant y Red Rose. Propiedad de C. L. Mackey. Arrancada buena; ganador bajo el látigo; place fácilmente. Eddie Lehmann adelantó vigorosamente por la parte exterior de la recta y agotó a Dais en el empuje final. Este último tomó la punta, ahorró terreno pero no pudo contener el empuje del ganador. Tryor bastante buena posición desde la arrancada se debilitó al final.
Reclamable por 800 pesos.
Eddie Lehmann 10.20; 4.00; 3.20. Dais 7.00; 4.60. Tryor 3.80.

EL JOCKEY LOUMAN TUVO UN DIA FENOMENAL PILOTEANDO CUATRO MONTAS VICTORIOSAS

Black Darling, Happy Lope, Gilded Arch y Whangdoodle correspondieron a la vigorosa monta del veterano jinete. Se confirma la inscripción de Larrañaga para competir en el «Grand National» al pagar la cuota final su propietario. Pardee y My Dandy son dos aspirantes que cuentan con grandes probabilidades en la carrera

(Por «SALVATOR»)

Tuvo ayer un hermoso «field day» el jockey Harry Louman, tan puesto en entredicho por muchos de los críticos a pesar de las rachas [illegible]aderas que a desatiempo suelen mostrar. Así es el público de ingrato negándose a rendirle justa pleitesía a quien, no obstante haber perdido gran parte de los entusiasmos juveniles, sigue piloteando con rara inteligencia los jamelgos confiados a sus cuidados.

Cuatro montas victoriosas y un segundo lugar fué el saldo de su inmensa labor del día, habiendo sufrido descanso forzoso en las otras dos competencias, lo que eleva a casi la cifra perfecta de mil su actuación al bate.

Black Darling, un inesperado fué la monta con que dió comienzo Louman a sus actividades, sacándolo en punta, ahorrando camino y haciéndolo durar lo suficiente para batir a la favorita Zembla, que terminó con una explosión de velocidad finalista.

DE SEGUIDILLA

Happy Lope y Gilded Arch fueron sucesivos favoritos que piloteó en la segunda y cuarta, y como para probar que también sabía venir de atrás, montó como un remolino a Whangdoodle en la sexta, trayéndolo de los bajos fondos y robándole a La Contessa un triunfo que parecía tener seguro.

El único fallo lo tuvo Louman en la del cierre, en el que partió rapidísimo con Dais por dentro, pero por bien que se las compuso, no pudo impedir que le viniera encima Sylvester con Eddie Lehmann, la vieja jaca del fondero Mackey, que ha hecho la hazaña este mitin de ganar un par de carreras.

Y volviendo al tema del Cuban Grand National que cada día se nos encima más, trataremos hoy de Pardee, un hijo de Sir Gallahad III y Medora, cuyas estupendas líneas sanguíneas revelan que fué criado por el Belair Stud, propiedad de Mr. Woodward, actual presidente del Jockey Club.

REPETIDOS TRIUNFOS

Nada menos que siete stakes fueron ganados por Pardee durante el año 1932, aunque ninguno de ellos pueden ser calificados como clásicos.

Empezó en el mitin estival de Empire City por ganar el Arrow Claiming Stakes a 5 3-4 furlones, con premio de $1,485, en que vino de atrás para tumbar al veloz Uncanny de Mr. Louchheim, Silver Cord y Judge Schilling; pocos días después triunfó en el Melrose Claiming Stakes a milla y dieciseis, con idéntico premio de $1,485, venciendo a Renaisance y Stermy Dawn, y para terminar con broche de oro en el Hipódromo de Butler, corrió un «empate» a milla y dieciseis con Apprentice, del propio Butler, en el Yenkers Handicap, tomando cada uno $1,817.

Llevado a Saratoga, no pudo cobrar Pardee, pero traido a la feria de Syracuse, tuvo la gran suerte el día del Trabajo de ganar los .025 del Labor Day Handicap, en que fué descalificado Hibala varios días después de haber ganado por haberse hecho constar su edad erróneamente en la inscripción para la carrera.

SIGUIO GANANDO

Continuando en racha, venció después Pardee en el Governor,s Handicap en el propio Syracuse, con premio de $1,700, quedándole detrás Footmark, Magnifico y Reveille Boy entre otros.

Dos stakes más debía ganar Pardee en el año. El Bayview Claiming Handicap en Aqueduct, batiendo nada menos que al potro estelar de tres años de Whitney, Mad Frump, y a Scout Master; y el Continental Handicap con premio de $1,700 en Jamaica, figurando entre los derrotados Clotho de Whitney y Aprrentice de Butler.

En síntesis, opinamos de Pardee que es un millero, que puede fanguear, pero el cual dudamos pueda dar la talla no obstante el modesto peso de 103 libras que le han asignado. Pudiera no obstante sorprender, y considero que no debe descartársele del todo.

TODO CABALLO

Bien distinto es mi criterio en cuanto al viejo My Dandy, jaca de 8 años, producto del cruce del modesto semental Porte Drapeau con Scepter and Staff, hija del invicto Colin. Con capacidad para competir en las justas de velocidad a distancias cortas, también está preparado para ir a la milla y algo más, habiendo dado repetidas pruebas de que a pesar de su edad y lo mucho que su dueño lo ha explotado, es «todo caballo» la veterana jaca.

Un solitario stake ganó durante 1932 My Dandy, declinando el verano en el Hipódromo de Hawthorne. El Illinois Handicap a milla y dieciseis con premio de $8,100 fué a parar a sus manos, ensalzando su fama el hecho de que entre el grupo derrotado figuran Cathop, Polydorus, el célebre Charleigh Evergold, Brown Wisdem su compañero de cuadra y Pairbypair.

También en el Día del Trabajo, no obstante no tratarse de un stake, corrió My Dandy la milla en 1.36 3-5, en Lincoln Fields, batiendo al célebre «Gallant Sir, Charlegh, Evergold, Cathop y Jimmy Moran de Mose Goldblatt.

SUMA HONRADEZ

En términos generales My Dandy es problemático que gane el Cuban Grand National Sweepstakes con las 115 libras que deberá portar, pues hace tiempo que no corre, y la veterana jaca es de las que necesita correr muy a menudo para soltar el reuma que suele apoderarse de sus honradas y curtidas patas.

Su honradez hace sin embargo que My Dandy no carezca de partidarios si por fin lo traen a la Habana.

El último ejemplar inscrito que citaremos hoy, Sultry, a pesar de llevar solo 95 libras, no merece siquiera que se le ponga asunto, tan evidente es su inferioridad.

TOPICOS FUTBOLISTICOS
a cargo de PETER

—Es casi seguro el debut de los «ticos» el domingo.
—No se sabe si Galcerán podrá alinear esa tarde.
—Muy animada la votación para el Jugador más Util.

ANOCHE nos encontramos con Enrique Fernández Parajón, el popular ex goalkeeper del Fortuna, que ahora tiene el timón de la sociedad maleconiana. Lo abordamos: ¿Por fin debutan el domingo los **ticos?** Y su respuesta fué ésta: «Aun no sabemos nada. Pero lo más probable es que tengamos que echar mano de alguno. Galcerán no está bien de salud, y si no mejora, no podrá alinear en el conjunto que le pondremos a los campeones». Después de estar un rato como queriendo decir algo, pero sin abrir la boca, le volvimos a interrogar: ¿Y de Argüello, qué?... ¿Debuta o no debuta? Y en esto, la contestación sí fué rápida como uno de aquellos despejes que Enrique hacía en sus buenos tiempos: «Ya les he prometido a ustedes que el debut de Argüello será uno de los alicientes de la Fiesta del Futbol que vosotros celebraréis el día 24 de febrero, y hasta ese día no alineará en el equipo?»

Finalmente, y sin que se lo preguntáramos, nos informó: «El que está en una forma estupenda es Soto Buroy. La afición ha de agradarle aun más que la anterior ocasión que lo vió jugar, y no dudo que el muchacho ha de ser en muy pocos partidos el amo de la cancha».

En resumidas cuentas, que se puede casi garantizar que el Fortuna romperá su combinación ganadora. Había el propósito, como habíamos dicho, en no desplazar a los nuevos jugadores hasta después de perder el invicto, pero por un lado el respeto que siempre impone el team que ostenta el Campeonato Nacional, y por otro, la enfermedad de uno de los más fuertes puntales del once, hacen pensar al alto mando fortunista en el refuerzo, aun sin haber perdido el sello de la invencibilidad.

Lo que hemos venido diciendo que en un campeonato como el que se está jugando, que es largo, no hay nada ganado hasta que no entremos en la segunda vuelta, se comprobará en el siguiente dato. ¿Ustedes ven un Fortuna que ha sido la sensación del Campeonato, no por su juego, sino por sus triunfos consecutivos? Pues bien, supongamos que pierde el domingo con el Deportivo Centro Gallego, y que la Juventud Asturiana le haga morder el polvo de la derrota al Olimpia. ¿Qué pasaría? Pues sencillamente que los Toros se pondrían en nueve puntos, como los motoristas cuando van de prisa, a un solo punto de los leaders, y aunque la ventaja es más grande por cuanto la Juventud tendría un partido más jugado, a la hora en que se tornen las tortas, ello nada significaría.

Todo esto es, desde luego, hablando en el campo hipotético. Pero como está en lo posible, es por lo que decimos estas cosas, que después de todo puede que no sea del agrado de Carretero, pero en cambio les sabe a gloria a los aficionados de todos los demás equipos del circuito que están rogando por que caiga ese invicto de los Osos Blancos.

* * *

El Club Deportivo Galicia reta por este conducto a los equipos del Vigo, Concepción Arenal, Betancourt y Deportivo Comercio para celebrar uno o más partidos en el terreno que se designe.

Los retos pueden contestarse por este medio, o por el teléfono U-7997 a Zanja número 50, donde pueden preguntar por Ramudo.

Queda lanzado el guante. Vamos a ver qué team es el primero en recogerlo.

* * *

La elección del Jugador más útil a su club durante el año de 1932, está «caminando».

Ya han votado los presidentes del Iberia, Deportivo Centro Gallego y Fortuna. Faltan por hacerlo el de la Juventud Asturiana y Olimpia.

De los árbitros han enviado su voto los señores Pelegrín Pérez y Conrado González. Falta solamente el señor José Dunjó.

De la Federación de Fútbol de la Habana el único miembro que hasta ahora ha votado es el tesorero, señor Alberto González.

De la Asociación de Foot Ball de la República de Cuba no han enviado su voto ni el presidente, doctor Iraizoz, ni el secretario, señor Fraguela, ni el tesorero, señor Menéndez. Vamos a ver si esta nota les sirve de recordatorio.

Los entrenadores de los equipos tampoco se han determinado a votar. Y debe ser por el miedo que a esto le tienen, aunque con b larga.

Los muchachos de la Prensa también han votado. Mariano Pascual, Jesús López (Chutazo), Manolín Fernández Campa (Belorcio) y «el que suscribe», han votado. Faltan Fernando Jiménez, Pablo Ferré, Elías y Emilio García (Olímpico).

A todos se les recuerda que el plazo de admisión de votos se cierra el día 22 a las doce de la noche... y se les recuerda también en el deber en que están de hacer uso de una facultad que le confiera a todo ciudadano la Constitución... balompédica.

¡A votar, señores!

* * *

«La Voz Deportiva», la revista semanal gráfica de Miguel Pascual (Back) notablemente mejorada, con colaboraciones de los más competentes críticos sportivos cubanos y al precio de cinco centavos, verá nuevamente la luz pública el próximo día 24.

Además de sus tradicionales secciones «De Meta a Meta» y «Galería de Caretudos», este sensacional semanario presentará ahora otras nuevas, tales como «Los ases del futbolismo cubano», «Historia de los clubs», etc.

Una buena noticia, indudablemente, para los aficionados a los deportes, esta de la reaparición de la revista de back, el día 24 del actual.

MAS LUZ VS. SUPERIOR DE GUANABACOA EN EL BASKET BALL DE HOY

En opción al Campeonato Colegial se enfrentan estos 2 equipos en el floor de la A. Cappy

Señala para hoy el schedule del Campeonato Infantil de basket ball un interesante encuentro, y en el que actuarán de protagonistas los muchachos de la Escuela Superior y del Colegio Más Luz, ambos fives de la vecina villa de Guanabacoa.

Los dos equipos, para seguir manteniendo sus aspiraciones, uno al segundo lugar del torneo, y otro al campeonato, necesitan de este juego, y una derrota equivale a quedar tronchadas dichas esperanzas. Más Luz puede aun ganar el campeonato si no pierde los dos juegos que le faltan y supera luego a Belén en el desempate, y la Superior en caso de no perder tampoco sus dos juegos que le restan tienen una gran oportunidad de terminar en el segundo lugar del torneo.

El otro juego que señalaba el schedule entre la Academia Villar y la Academia J. López, al haber sido separada ésta del Campeonato, se le adjudica a los muchachos de Caraballo.

Mañana termina el schedule, con un interesante doble juego, en el que se discuten los cuatro primeros lugares del campeonato. El primer juego será entre Superior y Academia Villar y el segundo entre Belén y Más Luz.

EL BASE BALL D. HOY

Gran doble header en los terrenos de «La Tropical»

Un par de juegos de muchisimo interés ofrecerán esta tarde en el Stadium de La Tropical en opción al campeonato de la Liga Social que promete decidirse el domingo con el gran encuentro de Havana Electric y Asociación Cubana.

Los dos matches de hoy tienen mucha importancia, pues puede variar el estado de los clubs en el campeonato. Metro y Sociedad de Marianao juegan en el primer turno y Firestone y Paramount en el segundo.

Si la Metro pierde con la Sociedad de Marianao y la Paramount triunfa sobre la Firestone, lo que no tendría nada de extraño, entonces el tercer puesto del campeonato será para los chicos de Perico Dorticós.

Pedrito Ruiz, sensacional pitcher zurdo, sin embargo, tratará de evitar la derrota de los «Leones» pitcheando buena pelota para la Metro.

Mañana domingo actuarán Havana Electric y Asociación Cubana.

NOTAS HIPICAS

MEMORIAL HANDICAP

Los incontables amigos del difunto jefe de las planas sportivas de «El Mundo», Joe Massaguer, se afanan con sincero afecto para que el evento turfista que mañana habrá de celebrarse en Oriental Park como homenaje espiritual al buen camarada desaparecido, resulte lo más lucido y fructífero en aquella parte que habrá de beneficiar a su afligida esposa e hijo.

Samuel W. Nuckols, presidente del jurado de Oriental Park, hará personalmente entrega al jockey triunfador en el Joe Massaguer Memorial handicap mañana domingo de un reloj pulsera donado para dicho fin por Agustín Parlá.

GRAND NATIONAL

Larrañaga magnífico ejemplar propiedad de la cuadra Anall Stable, es el primero que ha sido ratificado como seguro contendiente en el Cuban Grand National handicap, el evento cumbre del mitin, con premio de $50,000 y cuotas, para ser discutido a milla y cuarto en la función de clausura, domingo 12 de marzo próximo.

Allan Ryan, dueño de dicho ejemplar, envió ya su check certificado con el importe de la cuota de $300 para tomar parte en el gran clásico, al manager general del Cuban-American Jockey Club, James F. Milton.

También se supo ayer que Larrañaga, caballo alazán de 4 años, hijo de Apprehensión-Garden of Allah II, se entrena satisfactoriamente y será embarcada hacia esta dentro de breves días.

Charley Kurtsinger, jockey estrella del turf americano, será el jinete de Larrañaga en el Cuban Grand National. Este jockey hubo de manifestar durante la temporada de Bowie, que si alguna monta ansiaba realizar era la de Larrañaga en el rico stake de la Habana.

Por carta recibida de Mose Goldblatt, actualmente en New Orleans parece cierta la participación de Jimmy Moran en el Cuban Grand National.

JUENOS JOCKEYS

Duelos de ejemplares y trainers que cuentan con elegibles en el Cuban Grand National handicap están ahora afanados en la búsqueda de jinetes hábiles a quienes confiar sus pertenencias en el rico evento turfista.

Charley Allen ha recibido varias ofertas, de las que se sabe ha rehusado dos. J. Bejshak, Harry Louman y J. Mattioli participarán en la gran carrera.

La retirada de Economic, de J. H Loucheim, uno de los ejemplares que hubieran gozado del favoritismo, deja libre a Frankie Horn para aceptar cualquier otro compromiso del Grand National. Su capataz y los hermanos Buxton han de proporcionarle una oportunidad ventajosa.

LAS PRUEBAS DE AYER EN ORIENTAL PARK

Dos furlongs:
Elmer H. 26; Eveline F. 23.2-5; Mueller 26.2-5; Bagneuse 25; Bobby F. 26.2-5; Brownell 23.1-5; Smitch 27.2-5; Sir Alwington 26.2-5; Stepping Sister 26; Trimalta 25.2-5; Ought To 27; Gilded Arch 25.2-5; Charles McCroan 24.1-5; La Contessa 23.2-5; Polly F. 26.2-5; Pendulum 27; Port O-Play 26.1-5; Espoir 26.3-5; Brown Supinet 29; Blazing Crimp 26.3-5.
Tres furlongs:
Outbound 38.2-5; Adolph Krassa 39.2-5; Air Wise 37; Adorland 38; Magic Carpet 39; Most Always 45; Running Girl 42; Billy McFadden 39; Baritone 41; Fervor 40; Nomin 37.2-5; Xylophone 38.2-5; Cutaloose 39; Camp Parole 41; Dick Weidel 41; L-Erable 39; Politen 39.3-5; Distress Signal 43.
Cinco furlongs:
Frank K. 2;05.2-5; Angkor 1;14; Most Wise 1.13; Winnie C., 1.07; Fast Life 1.07.2-5; Clear Sky 1.11; Pantangon 1.14; Home Shore 1.09; Yankaway 1.07.
Media milla:
Grand Champion 54.2-5; Exception 51.3-5; McTinkle 50; Matins Minister 54.3-5; Wheel Spinner 53; Silver Wave 53.2-5; Sweet One 55; Sonny 57; Pan 56; Polar Sea 56; Druggist 53; Chianti 56; Joe Adams 55.
Seis furlongs:
Judge Dixon 1.18; Fortunate Youth 1.19; Surly 1.19; Sunny Bob 1.19; Niñera 1.18; Carlaro 1.18.2-5; Cloudy Day 1.30.
Siete furlongs:
Wun 1.42.
Una milla:
Boscobel 1.45.3-5.
Febrero 17 1933.
Pista «fast».

SELECCIONES PARA HOY
Por SALVADOR

PRIMERA CARRERA. — NO RECLAMABLE
2 furlones. Para ejemplares de 2 años y más.
PREMIO 500 PESOS.
LOGGIA Luce el Mejor

Loggia	119	Ganó muy fácil su anterior.
Golden Glitter	122	El contrario lógico a batir.
Dunlilt	122	Pudiera acercarse un poco más.
Ought To	119	Luce un tanto inferior.

También correrán: Peppy Boy, 119; Hour Color, 116; Royal Bud, 116; y Bubblico, 116.

SEGUNDA CARRERA.—RECLAMABLE
5½ furlones. Para ejemplares de 3 años y más.
PREMIO 500 PESOS
NOMIN el Más Capacitado

Nomin	107	Debe durarle la gasolina.
Indiantown	115	Me figuro que no anda muy bien.
Satin Shoes	107	Tiene una pata algo mala.

También correrán: Dr. Meléndez, 104; Air Wise, 112; Aderland, 110; Check Out, 107; Alonzo, 112; y Reuss, 107.

TERCERA CARRERA.—RECLAMABLE
Milla y Dieciseisavo. Para ejemplares de 3-años y más.
PREMIO 600 PESOS
FRANK K Bien Preparado

Frank K.	94	Solo lleva una pluma encima.
Pan	122	El peso le tengo miedo.
Earl of Warwick	117	No está bien de patas.

También correrán: Stefan-s Lass, 103; L-Erable, 99; Miss Delight, 105 y Singleam, 94.

CUARTA CARRERA.—RECLAMABLE
6 Furlones. Para ejemplares de cuatro años y más.
PREMIO 500 PESOS.
GUNFIRE Debe Cobrar

Gunfire	115	La última lo dejó listo.
Even Up	109	El día que arranque bien.
Rita Lee	104	Viene mejorando rápidamente.
Crossbones	112	Parece estar muy corrido.

También correrán: Sweeping Hour, 107; Regusted, 107; Infi Shot, 109; Mueller, 104; Tricycle, 112; Beau Aspin, 112; Abduction, 115; y Fair Vagary, 107.

QUINTA CARRERA.—RECLAMABLE
5½ furlones. Para ejemplares de 4 años y más.
PREMIO 800 PESOS
MALOLO es su Día

Malolo	116	Ha pasmado en sus tres últimas.
Proteus	112	El contrario lógico a batir.
Pigeon Hole	116	Parece corta para él.

También correrán: Hoops, 108; y Fortunate Youth, 110.

SEXTA CARRERA.—RECLAMABLE
Milla y cuarto. Para ejemplares de 4 años y más.
PREMIO 600 PESOS
PORT O-PLAY le Toca Tumbar

Port O-Play	116	Corre la distancia y en forma.
Water Port	105	El contrario lógico a batir.
Robrack	111	No hace más que pasmar en seco.
Sweet One	108	Inferior a los anteriores.

También correrán: Sorry, 95; Magic Carpet, 100; Ray Ruddy, 105; Gabrielle, 108; Clear Sky, 116; y Mainsheet, 111.

SEPTIMA CARRERA.—RECLAMABLE
Milla y dieciseisavo. Para ejemplares de 4 años y más.
PREMIO 600 PESOS
POLAR SEA es el Más Consistente

Polar Sea	113	La carrera de hoy es difícil.
Shawnee	113	Mucha velocidad y va la milla.
Sultry	113	También es candidato fuerte.
Baritone	115	Un tremendo finalista.

También correrán: Tuffy G., 110; Politen, 112; y Grey Gull, 102.

LA TEMPORADA DE TRACK Y FIELD DE ESTE AÑO DE LA UNION DEBE COMPRENDER DOS GRANDES EVENTOS LIBRES JUNIOR Y SENIOR

Por falta de competidores deben declararse desiertas las anuales competencias unionistas, convocándose tan sólo a los eventos libres. La Fed. de Track debe imitar a la de H. B. y N.

UN FIELD DAY LIBRE NACIONAL SERIA UN EXITO

(Por DAN)

Estamos todavía a siete semanas del primer evento oficial de track y field de la U. A. de A., lo cual significa que muchas cosas podrán ocurrir desde ahora a ese segundo domingo del mes de abril, que es el señalado por la Unión para celebrar el evento, pero no parece aventurado ir indagando ya lo que ha de hacer la Unión durante la temporada de atletismo.

Primero que nada habrá que elegir la nueva Federación del deporte, y como sobre este asunto ya se ha consultado a los clubs, se espera que en la próxima junta del Comité Ejecutivo de la Unión, marcada para el jueves 23, se solucione fácilmente el particular, escogiéndose hombres competentes para los puestos.

Una vez escogida la nueva Federación, habrá que trazar el programa de las competencias de este año, y entonces será conveniente que se llame a los representantes de todos los clubs para acordar la celebración de un evento nacional, libre, en lugar de las anuales competencias entre miembros de la Unión

Un evento oficial, a base de atletas unionistas, no despertará este año la atención de tres aficionados, habida cuenta que el Ferroviario es el único que posee material de calibre para optar por el título nacional, mientras que una competencia general, completamente libre, como la que van a ofrecer las Federaciones de hand ball y natación, podrá reunir más de cien atletas en el campo vedadista y entonces, aparte de surgir verdaderos campeones nacionales, se ofrecerá, por medio de la propia Unión una serie de eventos de interés que han de gustar mucho al público.

La Universidad de Pennsylvania, una de las más viejas de los Estados Unidos, ha sido siempre una potencia dentro del track, todo porque sus atletas han tenido oportunidad de ejercitarse en sus famosos Carnavales antes de incribirse en los eventos oficiales de la Unión Atlética de Amateurs americana, marcados generalmente para Chicago. Y aun cuando sus anuales competencias de relevo no son eventos oficiales de la U. A. de A., despiertan el interés de todas las grandes universidades y hacen del Decoration Day un día dedicado puramente al Atletismo en Filadelfia.

En Cuba, por circunstancias especiales que puede buscarse fácilmente en la situación crítica del país, no podemos contar ya con los interesantes Carnavales que anualmente nos ofrecía la Comisión Atlética Universitaria, y los programas de la U. A. de A. carecen del colorido que poseían cuando Caribes, Marqueses y Anaranjados se disputaban abiertamente el triunfo en los eventos. Hoy en día se práctica bastante track pero se ensaya aisladamente, en club no inscriptos en la Unión y hay que hacer algo para reunir a todo ese elemento en un programa nacional.

No estará de más que la Federación Cubana de Atletismo, cuya misión de propaganda es mucho más necesaria que la de cualquiera otra ya que el atletismo es el evento universal de mayor importancia en los deportes, reúna a los delegados de todos los clubs de la Unión que están interesados en el track y declare desiertos los eventos oficiales de este año, para dedicar todas sus energías a la organización de un gran field day nacional.

Tenemos la seguridad de que un programa libre, con una pequeña cuota de entrada como inscripción, podrá reunir en el Vedado Tennis a los mejores atletas cubanos y los ganadores podrán alcanzar sus éxitos con marcas dignas de figurar en un libro de record y averages.

En la Shell Mex, Ferroviario, Atlético, La Salle, y otras entidades se ensaya con entusiasmo el atletismo en estos días y un programa libre, nacional, podría entusiasmarles al punto de congregar en una fiesta de track a las figuras más salientes del sport.

De acordarse este evento libre, la Federación debe anunciarlo a tiempo a fin de que todos los interesados en él se vayan preparando debidamente.

La idea es celebrar dos justas libres. Una para juniors, que podría tener lugar el segundo domingo del mes de abril, y una libre en la cual podrían reunirse nuestras grandes estrellas del track y field.

¿Qué dice a esto la Unión Atlética de Amateurs?

40 AÑOS DE ÉXITO
VINO-LEGITIMO-
PEPTONA-BARNET
FERROFOSFATADO
3 Copitas alimentan más que 100 gramos
CARNE FRESCA
Todo se asimila pronto sin digerir, descansa el estómago y el hígado
PREPARADO POR:
Droguería "Sarrá" - La Mayo

ESTA TARDE A LAS CUATRO Y MEDIA, JUGARAN BLANCOS Y ROJOS UN MATCH DE POLO

Los equipos, capitaneados por Hiribarne y Arteaguita, se enfrentarán esta tarde a las cuatro y media, en la espaciosa cancha de polo situada detrás del Hotel Almendares.

Dado el calibre de los jugadores que tomarán parte en este game, esperamos un excelente juego, donde cada jugador hará gala de su buen training y experiencia en los secretos del deporte aristocrático.

El line up será el siguiente:
F. Cossío, blanco; T. Rodríguez, rojo.
J. Dumois, blanco; M. Crespo, rojo.
P. Hiribarne blanco; A. Ruibal, rojo.
L. Dumois, blanco; M. Arteaga, rojo.

La banda de música del Sexto Distrito amenizará el acto con escogidas piezas.

Entrada absolutamente gratis.

M.E.C.D. 2016

TIENEN LOS "GIGANTES" ASEGURADOS TODOS SUS JUGADORES

ESTA NOCHE PELEA EL CHILENO ESTANISLAO LOAYZA CONTRA EL CUBANO RELAMPAGO SAGÜERO

SPORTS DIARIO DE LA MARINA SPORTS

AÑO CI HABANA, SABADO, 18 DE FEBRERO DE 1933 PAGINA TRECE

LOS DE FARIÑAS AL FRENTE DEL PREMIO INVERNAL

Susini, el gran antesalista de Cruz, está marcando el paso a los bateadores. Notas

Los Tigres de Fariñas son los que marcan el paso en el campeonato invernal que con tanto éxito desenvuelve la Liga Semi-Profesiona de Base Ball en el Stadium Cerveza Tropical. Los Toros de Paredes se encuentran en el segundo lugar pisándoles los talones a los fariñosos, y Estrellas de Cruz y Estrellas de Péjar, también a muy corta distancia, cierran la procesión.

Betharte de las Estrellas de Cruz y Cundo Gálvez de las de Béjar, son los únicos pitchers que se encuntran invictos con mil de average. Antonio Susini, manager y primera base de los estelares de Cruz, debe ser considerado como el primer bateador, por haber actuado en 19 juegos con 64 veces al bate y 27 hits con un total de 422 puntos. Castro y Naite tienen una puntuación más alta, pero sólo han actuado en diez juegos.

CAMPEONATO DE BASE BALL SEMI-PROFESIONAL
Temporada Invernal de 1932-33
ESTADO DE LOS CLUBS

	J.	G.	P.	E.	Ave.
Tigres de Fariñas..	31	21	8	2	.724
Toros de Paredes.	31	21	10	0	.677
Estrellas de Cruz..	31	19	11	1	.633
Esctrellas de Béjar.	31	18	12	1	.600

BATTING COLECTIVO

	V.	C.	H.	Br.	Ave.
Toros de Paredes	783	123	232	45	.296
Tigres de Fariñas	718	141	210	39	.294
E. de Béjar . . .	746	124	203	39	.272
E. de Cruz . . .	734	120	199	61	.271

FIELDING COLECTIVO

	O.	A.	E.	Dp	Ave
E. de Cruz.. . .	571	266	39	11	.955
E. de Béjar . . .	573	287	44	18	.951
T. de Fariñas . .	544	272	46	16	.947
T. de Paredes . .	591	264	51	13	.944

RECORD DE LOS PITCHERS

	J.	C.	G.	P.	E.	Ave.
Betharte, C . .	5	3	3	0	0	1000
Gálvez, B	2	2	2	0	0	1000
Iglesias, F	9	2	5	2	1	.714
Poey, C	7	4	4	2	0	.667
Borges, F	4	1	2	1	0	.667
Forbes, p	9	4	3	2	0	.600
Cárdenas, C-P .	9	1	3	2	0	.600
Méndez, P. . . .	12	3	4	3	0	.571
Castro, B-F . . .	7	3	2	2	0	.500
Vázquez, F-B . .	9	1	2	2	0	.500
Valiente, P	3	1	1	1	0	.500
Nazario, P. . . .	4	0	1	1	0	.500
Fernández, C . .	8	2	2	3	0	.400
Campos, C . . .	8	4	1	4	1	.200
Plá, B.	9	3	1	5	0	.167

BATTING INDIVIDUAL
(7 o más juegos)

	J.	V.	C.	H.	Br.	Ave.
Díaz, F.	7	30	11	15	4	.500
Castro, B-F. . .	10	16	4	8	0	.500
Reyes, P. . . .	8	12	2	6	1	.500
F. Valdés, P-C .	6	21	3	10	2	.476
Naite, T-F . . .	10	37	6	16	1	.432
Susini, C	19	64	21	27	17	.422
Forbes, P. . . .	17	37	7	15	3	.405
Abreu, P.	6	25	3	10	1	.400
Roque, F	7	28	10	11	2	.393
Pujolar, P . . .	22	79	16	31	6	.392
Iglesias, F . . .	10	24	5	9	2	.375
Delgado, C . . .	17	51	8	18	0	.353
Collazo, P . . .	21	77	16	27	5	.351
Gutiérrez, P-T-F	13	47	14	16	6	.340
Iturralde, C-B. .	8	24	5	8	3	.333
González, C. . . .	23	88	24	29	19	.330
Sosa, B.	23	88	11	28	1	.318
Alvarez, F-P . .	17	59	7	18	2	.305
Montané, B . . .	23	79	16	24	12	.304
Bruzón, C . . .	23	76	9	23	7	.303
Tariche, B . . .	18	67	12	20	2	.299
Garriga, P. . . .	16	62	4	18	6	.290
Carreras, F-B. .	14	39	7	11	1	.282
S. Valdés, C. . .	19	69	10	19	10	.275
R. Valdés, F . .	7	30	7	8	2	.267
Plá, B.	9	15	2	4	0	.267
Ferrer, C.	10	35	2	9	1	.257
Velarde, C-P . .	21	78	7	20	1	.256
Peña, C	18	51	4	13	0	.255
Rodríguez, F-P .	17	63	12	16	2	.254
Silva, C.	10	25	5	6	0	.240
Machado, T-F. .	18	63	14	15	9	.238
Hernández, B. .	23	77	13	18	3	.234
González, P-F. .	22	67	7	15	2	.224
Cárdenas, C. . .	13	28	6	6	0	.214
Terán, F.	19	47	11	10	1	.213
Campos, C. . . .	8	19	2	4	1	.211
Daumy, P	7	19	1	4	1	.211
Santana, B . . .	17	60	7	12	3	.200
Méndez, P. . . .	12	20	2	4	0	.200
Hernández, F . .	9	10	0	2	0	.200

Alberto Néstor Coronado,
Compilador Oficial.

La Habana, febrero 17 de 1933.

ESTA NOCHE, EN MIRAMAR GARDEN, LOAYZA--SAGUERO, EN STAR BOUT A 10 ROUNDS

Estanislao Loayza, el famoso «Tany» conquistador de Hilario Martínez en los mejores días del valenciano, se batirá esta noche con el campeón cubano del peso welter, Relámpago Sagüero, al que le fué devuelta la faja al abonar lo que le correspondía por su carnet. El encuentro, que es estelar del programa, está marcado a diez rounds. Eddie Frisco, vencedor de Tommy White, se batirá en otros diez episodios con el soldado Ramón Molina. Otra pelea de diez rounds será la de Marzo Fernández y Humberto Casals. Mario Labrada se las verá con Luis Kaplan en seis episodios y levantarán las cortinas Young Uzcudum y Alejo Cordo en cuatro rounds. Cuarenta rounds de boxeo cobrándose la grada a sesenta y cinco centavos en la arena Miramar Garden, comenzándose a las nueve de la noche.

Rose Marie Brady, de Detroit, poseedora del record bajo techo de 400 metros en el Estado de Michigan, está considerada una de las más destacadas aspirantas al campeonato nacional de patines que se efectuará en Oconomowce, Wiss.

Ernie Schaaf no estaba entrenado para su pelea

Eso dijo el Dr. Norris, y agregó que tenía una gran cantidad de grasa

NEW YORK, febrero 17. (AP)—Expresando su opinión de que Ernie Schahahf no estuvo tan entrenado como debiera, el doctor Charles Norris, jefe forense, descubrió hoy hechos que se aceptan como apoyadores de su declaración después de la autopsia, de que la muerte de Schaaf no fué a consecuencia de las lesiones recibidas en la pelea con Primo Carnera.

«El cuerpo de Schaaf aparecia débil y flojo y los músculos no estaban tan duros como pensé debían encontrarse para una persona que espera una pelea de boxeo, «dijo el doctor Norris. «El no haber rebajado de peso se debió probablemente a no necesitar entrar en el ring con un número determinado de libras. Su cuerpo demostraba un exceso de grasa subcutánea».

Al anunciar el resultado de un examen microscópico del cerebro de Schaaf, el doctor Norris dijo que no había ocurrido hemorragia central. El examen también demostró que no había quiste en el cerebro, pero los hallazgos del examen médico no han terminado.

A la vez, el doctor Bryan Stookey, cirujano y especialista del cerebro, explicó el propósito de la operación hecha a Schaaf el lunes.

«La operación a Schaaf fué hecha debido a la tremenda presión intracraneal que iba en aumento, con la esperanza de que la presión podía ser aliviada», dijo el doctor Stookey.

«Desgraciadamente, lo que causaba la presión no estaba en la superficie del cerebro y sí más adentro y no pudo ser evitada. La natural suposición es que una súbita parálisis y una tremenda presión aumentada intra-craneal en un peleador, a quien se supone en su mejor condición y disposición de combate, se deben a una hemorragia. Otras causas de presiones intracraneales son posibles, pero la hemorragia es la más indicada en un peleador.

«Solamente la persona que pueda sacar el cerebro y examinarlo microscópicamente puede hacer un diagnóstico exacto, como seguramente lo hará el doctor Norris. Schaaf pudo padecer de encefalitis después de la influenza, pero de todos modos la operación era imperiosa».

PAT HALEY Y JOE DUCA HICIERON TABLAS EN UN BOUT A OCHO ROUNDS

FILADELFIA, febrero 17. (AP).—Pat Haley, de Filadelfia, y Joe Duca, de Paulsboro, N. J., pelearon ocho rounds para terminar tablas, en el semifinal de la pelea Wally Sears-Opper Stopper, esta noche.

La pelea fué reñida y dura, desde principio a fin. Haley pesó 157 libras, dos más que su oponente.

En otros bouts, Spib Styer, 150 libras, de Lancaster, y Frank Little, 150 libras, de North Penn., pelearon seis rounds para terminar tablas; Billy Hendrie, 150 libras, de Filadelfia, noqueó a Pete O-Hara, 141 libras, de Filadelfia, en el segundo round de un match anunciado a seis; Norman Ranhm, 124 libras, de Filadelfia, y Tommy Lowry, 125 libras, entablaron en seis rounds.

COMPAÑIA DE PRESTAMOS

AMARGURA 56 — TELEFONO A-6338
Préstamos de $50 a $300 con pagarés y firma de dos fiadores
INTERES 1¼ MENSUAL

Len Koenecke ha firmado para el N. York este año

El team de los Gigantes es el primer club que ha firmado todos los players

NUEVA YORK, febrero 17. (AP.) Los Gigantes del New York establecieron un nuevo record para ellos, al anunciar hoy que todos sus players han firmado y están satisfechos, dos días antes de que el primer contingente salga para el training camp en Los Angeles. El último repelde, Len Koenecke, outfielder, acaba de firmar.

Simultáneamente el club dió el release, bajo opción a tres players, incluyendo a Gilbert English, tercera base, que pasa al Buffalo de la Liga Internacional y los infielders John Laborne y Joe Malay, que irán al Scranton de la New York, Pennsylvania League.

English bateó 225 en 59 games con los Gigantes la pasada temporada jugando la tercera base en lugar de Johnny Vergez. Laborne y Malay fueron sacados del Winston-Salem, sucursal que era de los Gigantes. Laborne bateó solamente 234 en el club y May 344.

Los Gigantes llevaron a dos ex colegiales a su training camp para una prueba antes de ofrecerles contratos. Uno es John de Sapio, antesalista y el otro Alpert, pitcher derecho.

NO SE ADVIERTE MEJORIA EN LA ENFERMEDAD DEL BOXEADOR JAMES CORBETT

NEW YORK, febrero 17. (AP).—El estado de James J. Corbett, ex campeón mundial de peso completo que se encuentra gravemente enfermo en su hogar, en Bayside, Long Island, no ha mostrado cambio perceptible en las últimas 24 horas, dijo hoy su antiguo compañero y amigo John Kelleher. Continúa manifestando su corajudo espíritu frente al anuncio de los médicos de que la muerte es inevitable.

LA UNION ATLETICA DE LOS ESTADOS UNIDOS HA SELECCIONADO BUEN CLUB

NEW YORK, febrero 17. (AP).—La Unión Atlética de Amateur ha seleccionado un poderoso track-team de siete hombres para competir en Europa el próximo verano.

La invitación para unirse al grupo fué aceptada definitivamente por Bill Carr, campeón olímpico de 400 metros y Gene Venzke, poseedor del record mundial para la milla bajo techo; Jim Bausch, campeón olímpico del Decathlon; Ralph Metcalfe, gran sprinter y George Spitz, poseedor del record de salto alto, bajo techo. El séptimo miembro del team probablemente será George Salin, campeón de obstáculos de las Olimpiadas.

EL BROOKLYN RECIBIO EL CONTRATO FORMADO POR EL CATCHER PICINICH

NUEVA YORK, febrero 17. AP. Los Dodgers de Brooklyn, anunciaron que habían recibido el contrato firmado de Val Pichinich, caecher segundo del team.

La próxima temporada será la quinta de Picinich, con los Dodgers y la décimoctava en las Grandes Ligas.

LA TROPICAL GANA NUEVAMENTE EN EL BASKET BALL LIBRE

Derrotó anoche al Suzarte. Las Piratas de Guanabacoa se llevaron la copa. Otras notas

El quinteto de los Empleados de La Tropical logró triunfar anoche nuevamente y mantuvo su invicto a pesar de que no presentó en su line up regular al magnífico Echevarría que se ha destacado de manera extraordinaria en la defensa del equipo. El Colegio de Suzarte ofreció una demostración que mucho agradó a los concurrentes y fué un oponente de cuidado durante toda la noche. El primer tiempo marcó una distancia de cinco puntos favorables a La Tropical y en el segundo tuvieron los colegiales algunos arranques felices que estuvieron a punto de culminar en un empate. El chino Alvarez Builla ocupó la defensa, en sustitución de Echevarría, y se comportó a muy buena altura. Carlitos Gutiérrez y Orlando Alvarez Builla fueron también de los mejores y Alberto Deschapelles llevó todo el peso de la ofensiva del Suzarte con cuatro baskets de Liga grande...

En el primer turno presenciamos un jueguito muy reñido entre las femeninas de La Tropical y Piratas de Guanabacoa. Un triunfo más para estas últimas que se llevan por ello la copa que ha sido donada con ese objeto. Gallito Tamargo resultó la mejor de su team y con su pimienta y efectividad en las tiradas libres llevó la voz cantante en la noche... Sólo dos puntos separaron a las vencedoras de las vencidas y hasta el último momento se mantuvo la esperanza de los fanáticos tropicalinos...

El miércoles seguirá el libre.

El score:

TROPICAL

	Fig	Fog	Fc
O. Bustaque, f	0	2	3
B. Prats, f	1	0	1
M. Cantes, c..	0	1	4
S. Herrera, g	0	0	4
M. Aldama, g	0	0	0
A. Pérez	1	2	0
E. Alaez	0	0	0
Totales.	2	5	12

PIRATAS

	Fig	Fog	Fc
M. Tamargo, f	0	1	3
C. Tamargo, f	1	4	2
M. L. Carracedo, c . .	1	0	1
M. García, g	1	0	1
M. Ramos, g..	0	0	0
L. Ramos	0	0	0
C. Fernández	0	0	0
Totales..	3	5	6

RESULTADO:
Primer half:

Tropical	2
Piratas	3

Segundo half:

Tropical	7
Piratas	8

TOTAL:

Tropical	9
Piratas	11

TROPICAL

	Fig	Fog	Fc
C. Gutiérrez, f	2	5	0
O. Alvarez Builla, f . .	3	4	3
M. Senna, c	1	0	1
Villarruel, g	3	0	2
A. Alvarez Builla g. . .	1	0	1
F. González	0	1	1
Totales.	10	10	8

SUZARTE

	Fig	Fog	Fc
O. Verdeja, p.	0	2	4
A. Deschapelles, f . . .	4	2	1
M. Pérez Goñiz, c. . . .	2	0	2
E. Calvo, g	0	0	0
L. Goicoechea, g	0	0	4
R. Espino	0	1	4
E. Bonich	2	1	1
A. Alexander	0	0	4
Totales.	8	6	20

RESULTADO:
Primer half:

Tropical	15
Suzarte	10

Segundo half:

Tropical	15
Suzarte	12

TOTAL:

Tropical	30
Suzarte	22

Referée: Raoul Argüelles.
Anotador: Ramón Vázquez.
Cronometrista: J. Meló.
Jugado en el floor de La Tropical.
Fecha: febrero 17 de 1932.

NO SABE TODAVIA SIR MALCOLM CAMPBELL, SI PODRA CORRER MAÑANA

DAYTONA BEACH, febrero 17. (AP).—Sir Malcolm Campbell, corredor británico que se encuentra aquí para tratar de batir su record mundial de velocidad, dijo a última hora de hoy que todo prueba que para mañana era prácticamente imposible y que lo más pronto que podrá salir a la arena con su Blue Bird, será el domingo.

Si saca el Blu: Bird a la playa el domingo, será solamente para otra prueba y comprobar el engranaje nuevo de otro ratio y los demás ajustes hechos al auto.

Los mecánicos completaron hoy los ajustes sobre el engranaje bajo, propio para playa húmeda o muy pesada.

Los oficiales de las carreras informaron a Campbell que no se preocupara por la terminación del plazo para la prueba, que vence el lunes pues se le dará una prórroga.

LA COTORRA GANO LA ZONA HABANERA EN BASKET JUVENIL

Derrotó, en gran partido, al Atletico Nacional de la Víbora. El miércoles la serie final

Conquistó el equipo de La Cotorra el evento juvenil de Luyanó en la zona de la Habana al derrotar anoche, en un gran juego, al Atlético Nacional de la Víbora que utilizó a todos sus mejores hombres. La representación de Guanabacoa luchó muy bravamente durante todo el partido y se realizó un buen esfuerzo por alcanzar esta victoria de muchísima importancia para el equipo, pues le concede la oportunidad de discutir el titulo de campeones con la Escuela Prebisteriana de Güines en una serie que se iniciará en la semana entrante en el floor del Luyanó.

Anoche la ofensiva de La Cotorra, representada por R. Fernández y Huguet, rayó a gran altura apuntándose por barba cinco canastas que decisivamente influyeron en el resultado del game. Tomasito Díaz, Gisbert y González hicieron todo los que le fué posible para alcanzar el triunfo llevando numerosos puntos a su score. Tellería fué otro de los destacados con cuatro goals.

Véase el score:

CLUB NACIONAL

	Fig.	Fog.	Fc.
R. Gisbert, F	4	0	0
O. González, F . . .	0	1	0
R. Vivas, F	2	1	0
J. González, F	0	0	0
T. Díaz, C	3	0	0
M. Paniagua, RG . .	2	0	0
P. Vigil, SG	2	1	0
Totales	13	3	0

CLUB LA COTORRA

	Fig.	Fog.	Fc.
R. Fernández, F . . .	5	0	0
J. A. Huguet, F . . .	5	0	2
S. Limón, F	1	0	0
E. Cabo, F	0	0	1
M. Fernández, C . .	0	0	0
Valle, C	0	0	0
E. Pereira, RG . . .	2	0	0
A. Tellería, SG	4	0	4
Totales	17	0	6

TOTAL:

Nacional	29
La Cotorra	34

GRAN EMPATE EN 29 Y GRAN PARTIDO EL 3º EN EL JAI-ALAI

Juanito y Escarza arrollan de calle a Aguiar y Goyo. Los del fenomenal que fué enorme, llegaron iguales a 27. Lo ganaron Ochoa y Echeverría. Andrés muy bien. Detalles

HOY: ARGOITIA Y MAGUREGUI CONTRA UN GRAN TRIO

Y después de pagar muy honradamente mi localidad para el gran homenaje, que todos encantados tributaremos al gran ciudadano y gran intendente y gran maestro del más grande deporte vasco, Emilio Eguiluz, todo para que no me digan, con razón, que soy un impenitente botellero, vengo en declarar que aunque la noche del viernes elegante era elegante verdad, patá, entusiasta y delirante como casi todas las noches en el Jai Alai, vengo en decirles, que mal que ando, que ando con un pico de «ciebre», que dice un mi amigo que aspira a ser nada menos que académico de la lengua, cosa que abunda por todos los mundos, y con tal motivo, estoy sin juego, sin prosa, sin aire, donaire y reves-aire y que no puedo con los juanetes en el botepronto y con mi flaqueza para el botecorrido. Y que ande más mal que esos relojes que no andan ni aunque los tiren de un quinto piso.

Me limitaré a decir que el primero de los partidos, entre los blancos Juanito y Escarza y los azules Aguiar y Goyo, llegó, pasó, fuése y dobló la esquina sin decir ni adiós; de calle; sin un sobresalto ni un salto mortal de necesidad de empate; que los dos blancos salieron dando escoba como dos artistas de lo mismo y naturalmente barrieron en toda la línea, llevándoselo sin sentir; los dos azules, que hicieron buena defensa, según soplaban los dos blancos quedaron en el tanto diez y ocho. El palizón fué en regla; pero no hubo desastre ni desalbañil. Boletos a $5. Boletos de la primera quiniela, de Andrés, a $3 y la de Andrés y de Escarza, que la pagaron como los prohombres, con $60.

Y aunque no tragamos del sesentón, llegamos más serenos que los serenos de comercio, esos tranquilos que les dicen vecinos, al gran fenomenal, entre los blancos Andrés y Arriola y los azules Ochoa y Echeverría. Y aunque Andrés, elevado a la alta categoría de fenómeno, de la serie de flacos, no ganó, no hay duda que hizo una buena pelea, demostrando que lo de fenomenal puede continuar muy sin novedad. Gran peloteo, que las dos parejas mantuvieron por todo lo alto, en las dos primeras decenas; peloteo más enorme en la decena final; abundaron las palmas y los aplausos, cuando por última vez se empataron en veintisiete la ovación fué atronadora. Lo ganaron los azules; pero los blancos quedaron en veintiocho, cifra muy honorable. Fué un gran fenomenal. Boletos a $2.80. Boletos de la segunda quiniela, de Ochoa, a $3.20, y la de Ochoa y de Vallejo, a $10. Ni un kilito.

Y con otro estupendo partido cerraron la elegante fiesta los blancos Millán y Arrondo, contra los azules Creus y Vallejo. Rachas, empates, avances y contra avances; todo bueno, grande, estupendo, poniendo a la masa soberana en pie y obligándola a tocar las palmas tan académicas como sónoras. Y en medio del delirio in tremens tremebundo llegaron a la bélica de veintinueve. Cuando nadie se entendía en la Babel, pues lo ganaron Millán y Arrondo. Una enorme hora de peloteo. Boletos a $7.80.

Si esto sigue así pronto tendrá que dar Emilio Eguiluz la voz de:

—Los de la segunda fila, que pasen a la primera; o lo que es lo mismo, que pasen también a la categoría grande estos cuatro señores que también se rebelaron ayer fenómenos.

No pudo más. Con la «ciebre» el frontón me da vueltas a la tette.

F. RIVERO.

Programa oficial para la función de hoy a las 8 y cuarto p. m.:

PRIMER PARTIDO a 25 tantos: Ferrer y Escarza blancos, contra Aguiar y Vallejo azules. A sacar ambos del cuadro 9 y medio.

PRIMERA QUINIELA a 6 tantos: Andrés, Mir, Vallejo, Salazar, Ferrer y Aguiar.

SEGUNDO PARTIDO a 30 tantos: Argoitia y Maguregui blancos, contra Celaya, Ibarlucea y Salazar. A sacar ambos del cuadro 0.

SEGUNDA QUINIELA a 6 tantos: Ochoa, Celaya, Arana, Tomás, Argoitia, Irigoyen II.

TERCER PARTIDO a 30 tantos: Ochoa y Tomás blancos, contra Andrés y Mir, azules. A sacar ambos del cuadro 10.

EN EL CEMENTERIO DE ST. MARY'S SE ENTERRO A SCHAAF

Un cortejo automovilistico de dos millas acompañó al púgil a su último descanso

WRENTHAM, febrero 17. (AP)—Desde la blanca casita que compró para su madre con sus primeras ganancias en el ring, el cadáver de Ernie Schaaf fué acompañado hoy por amigos entristecidos hasta el lugar de su eterno descanso.

A través de las calles, un cortejo automovilístico de dos millas fué desde la casa de Schaaf hasta la diminuta iglesia de St. Mary-s, donde el reverendo Walter J. Mitchell, pastor, cantó un solemne requiém. Las banderas, en el Ayuntamiento y en las escuelas públicas, fueron colocadas a media asta.

Cinco carros se llenaron con flores. El mayor tributo fué de Primo Carnera, gigante italiano bajo cuyo puño enguantado cayó Ernie Schaaf en el Garden el viernes por la noche. Otros procedían de Max Schmeling, Jack Sharkey, que quitó la corona mundial de peso completo a Schmeling y Johnny Buckley, manager de Schaaf.

Mrs. Lucy Schaaf, madre del desperecido aspirante a la corona heavyweight, necesitó de los brazos de su esposo, Ernest, y su hijo, Nelson, de 15 años, al subir la escalinata de la iglesia.

Después de los servicios religiosos, el cortejo se dirigió al cementerio St. Ary-s, en Foxboro. Allí un grupo de marinos hizo una descarga de fusilería y un tambor redobló.

M.E.C.D. 2016

Editado por la Compañía DIARIO DE LA MARINA (S.A.) cuyo programa consiste: «En la defensa de los intereses generales y permanentes de la Nación cubana, de los especiales de la Colonia española establecida en la misma y de la unión y armonía entre los diversos elementos que conviven en el país».—Artículo 1o. de los Estatutos.

D I A R I O D E L A M A R I N A

Fundado en 1832. Dirigido hasta 1919 por don Nicolás Rivero y Muñiz. Oficinas: Habana, Prado 103; New York, Joshua B. Powers Inc. 220 East 42 nd. Street.

TELEFONOS: Dirección..... A-4151. Administrador, Contador, Anuncios, Suscripciones.. Quejas, Talleres y Correo .. .. M-7911—M-7912—M-7913 Jefe Redacción: A-3205—Clasificados: A-3333 Agencia de Marianao FO-7380

Precios de suscripción al DIARIO DE LA MARINA
Habana y Provincias:
Mes: $1.20. Trimestre: $3.25. Semestre: $6.25. Año: $12.00
Extranjero:
Trimestre: $4.25. Semestre: $8.00. Año: $15.00.
Edición Dominical (Para el extranjero solamente):
Semestre: $3.00. Año: $5.00.

ARMONIAS

Perspicacia femenina

Por Gustavo E. URRUTIA

¿ES UN MERO cumplimiento mi aplauso a las escritoras blancas por su llamada a las escritoras de color? ¿Qué hay de insólito en la proyectada unificación de estas cubanas blancas y negras para fines de actividad profesional? ¿No se juntan ya los profesionales, los periodistas, los estudiantes, la gente culta de las dos razas, en asociaciones específicas?

Pues, lo insólito, lo hondamente sociológico, es el propio llamamiento.

Estas mujeres blancas han descubierto antes que nadie en la etapa republicana, que el negro es un factor esencial en la integración de nuestro pueblo, y que cuando al afrocubano se le da o se le quita, se le ama o desdeña, se le ataca o defiende, no es el negro, no es "la sombra" quien gana o pierde, sino Cuba misma.

Tal ha sido la tesis de la raza de color en todas sus reivindicaciones, pero suele creerse que esta tesis de integración y comunidad es un asidero sentimental del afrocubano, y que él aboga solamente por su particular interés. Se olvida que, así como Cuba no podía progresar ni ascender manteniendo el régimen malvado y deshonroso de la esclavitud, tampoco puede consolidarse, iluminarse y perdurar en un régimen de diferenciación y subordinación del negro; sujeto que no es un miembro extirpable del organismo cubano, sino porción importante de su sangre.

Alcanzada esta comprensión, el expreso llamamiento al negro es un imperativo del problema. Precisa ganar en un lapso breve la cohesión perdida durante 30 años, ya que, por bien de la patria urgen las rectificaciones y el afrocubano está preparado y dispuesto para la colaboración.

No basta **admitirlo,** como con más o menos sinceridad se viene haciendo últimamente en las actividades culturales. Tampoco vale catequizarle a la usanza más o menos pérfida de la política. Hay que llamarlo, instalarlo y ofrecerle garantías que dependan de su probidad y aptitud.

Esto, que no es un privilegio sino un antídoto, es lo que le ofrecerán las señoras Arocena de Martínez Márquez y Méndez Capote de Solís, en la futura asociación de escritoras cubanas, y es también lo que yo preveo que llegará a practicarse en todos los sectores interesados en el bienestar cubano.

Fundadoras ellas del Lyceum, experimentaron allí la insuficiencia de la mera **admisión.** Este amable círculo admitió a una dama de color, la señora Francisca Arce de D'ou, en estricta igualdad de deberes y derechos con las otras socias. Aquello fué un suceso de avanzada sociología cubana que destaqué y comenté a su tiempo en esta sección. El del Lyceum es un ambiente cultural y socialmente idéntico a la atmósfera normal de la señora de D'ou. Por otra parte, no tiene ella ningún motivo de queja contra sus consociadas ni contra el círculo en abstracto, y, sin embargo, le faltaba algo así como un calor de cordialidad raigal.

Es que, olvidando la realidad social cubana, o acaso por un exceso de delicadeza igualitaria, se le trató como si ella hubiese sido una socia blanca poco relacionada; a tal extremo que le pareció notar la sensación del vacío. Finalmente se dió de baja la señora de D'ou.

Aquí tenemos un caso práctico de igualación social contraproducente. ¿Padeció esta dama de color, un complejo de inferioridad? No, por cierto. Es que el negro, después de sometido a las presiones históricas del prejuicio racista, necesitará, por algún tiempo, ser objeto de una cálida solicitud cordial, de un régimen de convalecencia del espíritu, de cierta compensación cariñosa.

Esta cura de amor ha de parecer absurda en tanto que prevalezca el criterio intrascendente; mientras se piense que con ella a quien se favorece es al negro mismo, no a la cubanidad, a la patria y, ante todo a la fraternidad humana.

Nadie sabe si triunfarán o fracasarán las escritoras cubanas en esta faena de alta construcción sociológica, pero lo más esencial es la actitud, por su ejemplaridad y dinamismo; en lo cual se han adelantado a nuestros hombres de vanguardia literaria y a las otras inquietudes genuinamente vernáculas.

El mérito de estas mujeres consiste en haber comprendido el signo integral de nuestra época... quizás iluminadas por el dolor de su propio problema de subordinación social femenina.

LIMITACION DE INTERESES

(Por Gabriel Camps)

La agricultura está arruinada por los capitales que le faltan y por los capitales que le prestan.
Flour de Sant-Genis.

LA discusión de si los intereses contractuales deben ser a voluntad de los contratantes, a su irrefragable albedrío o ser limitados por la acción del Estado, como medio de combatir a la usura, uno de los elementos morbosos de la vida social; y con la mira de coadyuvar a la simplicidad y expansión del crédito territorial ya parece controversia superflua o redundante, a la luz de la legislación comparada y de la sana crítica.

La civilización actual repugna lo ilimitado del interés y de un modo o de otro lo tasa o restringe. En algunas partes por medio de los propios tribunales que deciden, en casos concretos; y, en otras, por medio de la ley. Parece lo más eficaz e igualitario regularlos por la ley, y esa línea de conducta es la seguida, sin vacilaciones, por España, Portugal, Italia, Estados Unidos y otros gobiernos.

Limitado el interés es imposible evitar en absoluto ciertas infracciones de la Ley, pues la codicia humana encuentra siempre medios de burlar sus preceptos. Contra esas transgresiones no hay, en lo humano recursos, pues la Ley que todo lo puede, que tiene a su justo arbitrio la vida, la honra y la hacienda del ciudadano, es impotente para impedir las travesuras humanas.

La ley civil tiene por finalidad suprimir el dolo, y dolo habrá mientras haya hombres; la penal se ha establecido para prevenir los delitos y el delito, cualquiera que sea la gravedad de la pena, es un eterno fenómeno social; y los agentes gubernativos tienen que estar constantemente ¡ojo avizor! para que se cumplan las disposiciones administrativas, sin que lo consigan más que en parte.

Pero basta el precepto para alcanzar lo posible, basta con que la ley evite que el Estado se haga cómplice de la usura, disimulándola, como acaba de decir Franklin Roosevelt, con expresión tan precisa como clara.

No es idónea sólo la ley si no vá acompañada de la sanción, en toda pragmática indispensable y con más veras en esta clase de infracciones en que la sutileza de los culpables clama por la mano defensora que la frustre.

Con criterio inspirado en la buena doctrina es que limitaron el interés, y consideraron como usura el que excediese de la tasa fijada, Francia en 1807; Austria en 1887; Alemania en 1880; Gran Bretaña en 1900; Suecia en 1902 e Italia en 1930.

España en el Código Penal del año pasado, pena la usura con prisión menor y multa de 5,000 a 50,000 pesetas, en el título que trata de la punible alteración del precio de las cosas; y su vecina Portugal por decreto de 1º de Octubre de 1932, castiga la simulación de valor, sea en el interés o sea en el capital, con el fin de ocultar la tasa, con la pena de prisión correcional y pérdida por el acreedor de lo prestado en favor de los establecimientos de beneficencia.

En los Estados Unidos acaban de reducir los Bancos los intereses del 5 y medio a que estaban al 5, y según nos informa la prensa de ese país, tal medida ha sido suficiente para que haya revivido el mercado hipotecario. Desde el año de 1905 se tasó el interés de los contratos, que se acaban de acortar. Así vemos que desde entonces por la ley **(Interest laws and statutes of limitations)** no se podían fijar intereses en los contratos superiores al 6 por ciento en los Estados de Connecticut, Delaware, Kentucky, Louisiana, Maryland, New Jersey, New York, N. Carolina, Pensylvania, Tennesse, Virginia y West Virginia; y en Puerto Rico la tasa continental, el seis.

Las penalidades por infracción son drásticas. En New York, en Delaware, pérdida del capital y de los intereses; en Louisiana, en el Distrito de Columbia, en New Jersey, en North Carolina, en Virginia se paga el doble del préstamo y lo mismo ocurre en Puerto Rico; y en Minnesotta, se confisca al prestamista que burla la ley, el principal y los intereses.

En Cuba se debe fijar, a nuestro juicio, el interés al 5 por ciento en préstamos superiores a 10 años y al 6 por ciento en los de menos tiempo si el capital prestado excede de 10,000 pesos. En préstamos menores o en sumas de corto plazo o de mtenos de 10 años, el 5 por 100.

Con esto buscamos alguna elasticidad en los préstamos según el propósito de su constitución: en préstamos menores de $10,000 que llamaremos chicos, el 5 por ciento; son estos préstamos los populares, los contraídos por emergencias, por apuros, para expiotaciones agrícolas, industriales o mercantiles modestas o de corto alcance. Los capitales grandes para empresas mayores y probablemente más productivas, pueden soportar el seis, y en los préstamos de más de diez años, de veinte o cuarenta o más años, por ser de renta y de mayor estabilidad el 5 por 100 que es un sobrado interés rentístico, en cualquier deuda consolidada.

Nos guiamos para esa escala diferencial en la legislación portuguesa, que con mejor sentido que la que nos rige, discrimina perfectamente la acción real persecutoria de la cosa **(in re)**, de la acción personal, **(ad rem)** señalando intereses distintos según sea el préstamo hipotecario o sea común o simple. Y así evita, y no otra cosa queremos, la antinomia o contradicción absurda de nuestro Reglamento de Hipotecas, que en su art. 160 dice «que las hipotecas inscriptas SERAN RIGUROSAMENTE CARGAS REALES» para en artículos posteriores permitir el ejercicio dela acción personal. ¡Monstruosa duplicidad de procedimientos!

Buscamos otro resultado más práctico para los acreedores que harto harán si en este trastornamiento o confusión de valores rescatan la totalidad de su dinero y su interés, sin verse forzados a ocupar el desventajoso lugar de sus deudores, después de un costoso pleito. En los últimos cuarenta años los intereses han sido muy subidos, por excepción el 7 ó el 8 por 100, por lo general del 8 al 24, sobre todo en la pequeña propiedad rústica y en la de los barrios extremos. Tasado el interés por la ley al 5 por 100, los nuevos préstamos servirán para pagar los existentes con ventaja y alivio para el deudor, y para un movimiento y circulación de dinero insospechados. Cancelaciones de créditos viejos e inscripciones de hipotecas nuevas.

Hoy que las invenciones y los descubrimientos son poco importantes y no tienen más que resultados prácticos medianos; hoy que ya existe en todos los pueblos el hábito del ahorro, como lo probó el pueblo de Cuba antes de la innecesaria y fraudulenta quiebra de los Bancos; hoy que se considera, con parte de razón al menos, al maquinismo propiciador de empresas alocadas como responsable del exceso de producción y consiguientemente de la crisis económica mundial; hoy que una justisia más ceñida y vigilante tiende a atenuar los frecuentes desórdenes materiales motivados por la inseguridad de la legislación; hoy que se han logrado con el ferrocarril y las vías públicas, la navegación y los transportes acelerados, la sanidad en campos y ciudades, las publicaciones difusoras del conocimiento, llenar los fines de la civilización material, los pueblos tienden a la restauración o si no se acepta la restauración, a la instauración de un nuevo orden que tenga sus fundamentos en los principios morales y en la credulidad fiduciaria de la virtud.

Que no pueden tener existencia real, allí donde prácticas viciosas y leyes de indiferencia espiritual permiten manejos inmorales que consisten en aprovechar coyunturas favorables; la desgracia ajena, la angustia ajena, las pasiones de mentes perturbadas o la candidez de edades irreflexivas.

La sombra tutelar de la ley es para remediarlo; para el ejercicio de la libertad, sin la licencia de la arbitrariedad personal y sin los abusos en la explotación del dinero metálico en perjuicio de la riqueza cierta del Estado: la tierra.

DEL LEJANO AYER

(Hojeando la colección del DIARIO)

por R. A. CATALA

LA REMEMORACION del pasado ha tenido un recrudecimiento en estos tiempos de miseria y de confusión. Nos gusta recordar lo viejo sin duda porque echamos de menos lo mucho bueno que teníamos antes.

Con muy interesantes noticias del lejano ayer llega a nuestra mesa de trabajo el bello librito de Othon García Caturla en que ha coleccionado algunas de las más curiosas tradiciones de la vieja ciudad remediana en donde vió la luz primera dicho autor. La ola arrolladora de los tiempos nuevos arrasa, con fuerza de vendabal, cuanto guarda de tradición o de leyenda la historia antigua. Las nuevas generaciones obedeciendo a esa terrible señal de los tiempos son iconoclastas, bien que impacientes por cumplir lo que consideran misión histórica, derriban los altares con innecesaria ferocidad, y cuando no se atreven a tanto, echan abajo los ídolos, sin tener otros que poner en su lugar. El alma humana, creyente intuitiva, al ver el altar vacío se llena de desesperación y pide a gritos sus antiguos dioses. Mientras lo consigue, o llega en su lugar el Mesías nuevo, la desolación reinará en ella y las viejas tradiciones y las leyendas sedantes, que eran como su nervio vital, se esconden borrosas en la lejanía. Esa es la razón, admirado señor García Caturla, por la que Remedios que tenía antaño, como todo Cuba, muchas tradiciones, no tenga ogaño casi ninguna.

Ese distinguido autor lo comprende así cuando hace estas preguntas: "¿Fuerza demoledora del tiempo? ¿Indolencia o indiferencia? ¿Incapacidad vital para seguir subsistiendo?" Son tres interrogaciones que la perspicacia del autor de las **"Tradiciones Remedianas"** lanza al espacio infinito y que este hermético soberano del Misterio dejará sin respuesta como de costumbre. Estamos en pleno período constituyente. El nuevo sol se anuncia por Oriente, pero sus rayos luminosos distan mucho de alumbrarnos. Sintiéndose el presente en estado de larva, enigmático aún, ¿qué va a contestar, preocupado como está, en la solemne y majestuosa función de nacer?

Mientras algo mejor no llegue a renovar lo malo que hoy nos circunda, el evocar lo viejo es consolador y estimulante al mismo tiempo, porque si como hemos dado por cierto "todo tiempo pasado fué mejor" ¿cómo no confortarnos el recordar que no fuimos malos del todo, y deducir de ello que seremos mejores ya que es ineluctable la ley del progreso? La misma muerte, en su acepción más empírica, es más evolución que destrucción, es decir más afirmación que negación y no hay proceso evolutivo sino de vanguardia.

Un poco casera es esta filosofía, bien lo sabemos; pero al cabo confortable y en posesión de ella podemos pedir al señor García Caturla que abandone sus cavilaciones sobre el olvido de las tradiciones populares. Podrán dejar de ser una realidad viva para convertirse en un hecho del pasado; pero ni en una ni en otra forma pueden desaparecer, porque ambas pertenecen a la inmortalidad de la Historia.

Como prueba reproducimos el último capítulo del interesante libro del señor García Caturla, sobre los **comadrazgos,** graciosa y pintoresca costumbre del siglo XIX, que ya no se practica, pero que no podrá dejar de recordarse por el que quiera resucitar la vida cubana de aquella época, que no otra cosa debe ser la historia, según Michelet. Más que narrar los hechos, debe el historiador resucitarlos a los ojos de la posteridad, decía más o menos ,aquel insigne escritor.

Los comadrazgos, según don Facundo Ramos—dice García Caturla—son especialidad antiquísima en Remedios, y ya en su tiempo—fines del siglo pasado—habían caído en desuso. Así, pues, nuestra generación no los ha conocido.

Como la palabra lo indica, sirven los comadrazgos o comadrajos para demostrarle a una persona el afecto o simpatía que sentimos por ella, estableciendo una relación de comadrazgo o camaradería cordial.

Esta tradición tenía su época especial, que comenzaba en la Pascua de Navidad y terminaba en la de Resurrección, aunque el momento más oportuno y en el que más gala se hacía de los comadrazgos, era en los Carnavales.

Los comadrazgos podían ser de tres clases: primero, el llamado de "papelito" y que era una especie de rifa, y el agraciado con el papelito pasaba a ser el compadre o la comadre. Era el menos usado.

Segundo: el de cascarón "rompido" que era el más simpático y atrevido de todos. Consistía en romperle encima a alguien un cascarón lleno de harina o polvos de arroz, casi siempre perfumados con esencia. Esto se hacía en el parque, en las avenidas, en los bailes, etc., y entre los jóvenes y las muchachas. Si el agredido alcanzaba al agresor, se abrazaban y si efectuaba el comadrazgo, pero aún en caso de no haber este abrazo, tenía que haber "vuelta de mano". Algunos se embullaban tanto que llegaban a besar a las damas, llevándose sendos bofetones las más de las veces.

El tercero es el verdadero comadrazgo, llamado "de regalo". Aquí sí hay que aguzar la imaginación y el buen gusto. Consiste en el envío de muchos regalos en una bandeja, primorosamente adornada, y con unos versos casi siempre de mal gusto y hechos en forma de décima guajira. El envío primitivo se hacia con objetos de poco valor, llamados generalmente "chucherías", pero la "vuelta de mano" o sea, la devolución de la bandeja o cesta con otros regalos, dentro de los tres días siguientes, tenía que ser muy valiosa. Según Héctor de Miranda, "si pasado el Miércoles de Ceniza no se **pagaba** el comadrazgo, dábase éste por **ahogado,** enviándose entonces una fuente de ceniza".

En Remedios dióse un caso muy singular hace poco tiempo, ya en los años de la República.

Se preparaba con mucha pompa el matrimonio de un distinguido joven de la localidad, que había sido muy enamorado; pocas noches antes de celebrarse la ceremonia matrimonial, y estando el joven de visita en casa de su novia con su familia y varios amigos, llegó un individuo desconocido con un 'comadrazgo" para el novio. Cuando la sirvienta lo llevó a la sala, el mandadero, ya aleccionado, desapareció. Y cuál no sería el asombro, primero, y la risa, después, al verse por todos en qué consistía el comadrazgo: en una gran canasta, en las que estaban curiosamente colocadas siete muñequitas de trapo, limpiándose las lágrimas con dimi y como principal adorno unos simpatiquísimos versos en los que se quejaban de su suerte las siete novias que anteriormente había tenido el apuesto galán.

Nunca se supo quien fué el autor de tan fuerte broma, aunque por nutos pañuelos, muy compungidas, la factura de los versos se sospechaba justamente de un notable abogado de la localidad muy dado al choteo. El ya viejo matrimonio guarda con cariño tales versos, que son un dechado de simpatía y gracejo.

Los comadrazgos no tuvieron ambiente en este siglo XX de radio, charleston y cocktails.

CRONICAS DE MUJER

DALIA IÑIGUEZ. RECITADORA

DALIA: vamos a hablar íntimamente, como si nos conociéramos de toda la vida. Quiero captar de usted su nervio espiritual. Su yo interno de mujer.

—¿De veras? ¡Qué delicia! Nadie hasta ahora me ha hecho una interviú en esta forma!

Dalia rie. Risa: maravilla de arpegios...

—Conversaremos frente a frente, Dalia. Quiero mirarle el corazón.

Noto una alegría larga en los ojos de esta ingenua mujer, que ya, a los veintiún años, dijo de ella uno de los poetas más grandes de Centro América—Rogelio Sotela:—«España, acogedora y gentil, ha de alzar un día su homenaje en la definitiva consagración de esta Décima Musa, y todos los hombres de Ensueño verán en ella su propia personalidad, prolongada y embellecida y exaltada en su arte único, imponderable.

Excelsa embajadora de la Poesía, que tiene nombre de flor, es un frutecer de esta tierra. Dalia nació en Cuba. Un día de gloria y de luz.

Por eso su ruta es de gloria.

Y su vida es una estrella.

—Tengo buena estrella... me dice irreadiando no sé qué rara luminosidad. Mi vida es un camino fácil. Todo lo que ambiciono, florece entre mis dedos. No sé cómo puedo experimentar ciertas emociones al recitar los versos, porque jamás ha habido notas intensas en mi. ¡Para mi no existe la tragedia!

Ojos los de Dalia, niños. Con floraciones de asombro.

Rie. Gesticula. Charla, continuadamente.

Tal como si algo hubiera en ella, de manantial cantarino, que emanara a borbotones.

Dalia da la sensación de un agua fresca.

—Yo agradezco mucho a Dios esta buena estrella. Porque soy muy sensible. Y no sé sufrir...

El dolor aún no enseñó a esta criatura—porosa de alma, en cuya garganta elástica, infinita para las vibraciones—los versos de Juana de Ibarbourou, de Chocano, de Villaespesa, de Julio Enrique Avila... tienen sonoridades de profundo misterio.

Al oir su voz, pienso en cosas lejanas. En la música del mar. En el ruído de las frondas. En las canciones de cuna... Recuerdo los arrullos de las madres... Cadencias... Ritmos suaves... Alas que se pliegan...

Y también recuerdo la vida, el amor, el sol, la onda de los ambitos.

Dalia es muy femenina. Me lo confiesa con graciosa ternura:

—¡Soy muy femenina! Por eso me gustan mucho los versos de Juana de Ibarbourou. Todavía yo no he podido entrar en este modernismo actual, de combate y pujanza. Sin embargo, gusto de recitar versos vibrantes—de estilo épico. Se acomodan a mi voz. Por ejemplo: la Marcha Triunfal de Darío... ¿Y puede creer? Me gustan los versos infantiles...

—¿Por qué?

—Pues porque yo tengo mucho de infantil.

Risas. Y algo como un frou-frou sedeño.

...Lamento no tener ningún pasaje intenso que relatarle!

—Y su amor por él?

Al recordar el compañero, vuelve a sus ojos aquella floración de asombro, que es una de las notas característicos del rostro de Dalia Iñiguez.

Dalia Iñiguez

—Bueno, eso fué un amor de artista. Una mirada... no sé...

Reimos. ¡Una mirada... un mundo!..

—Nos conocimos en el teatro. Yo ensayaba para una fiesta con mis compañeras de estudio. Luego, siempre de acuerdo. Tres años de casados. Tres años de dulcedumbre. En todo el tiempo ha sido mi maestro. Antes lo fué el señor Boquet. Una persona admirable.

Dalia Iñiguez ha obtenido éxitos y ha conquistado gloria en Puerto Rico. Centro y Sur América.

Nos habla con encanto de su tournée artística por Venezuela.

Paseó sus artes por Caracas, Maracay, Valencia, Puerto Cabello, Barquisimeto, Maracaibo, Curazao... Luego, a la América Central...

—Quiero contarle de Panamá, me dice—de su canal: por una de las exclusas de Miraflores pasé un barco, manejándolo desde la planta. Fué una deferencia especial de los empleados de la zona del Canal.

Dalia Iñiguez charla con lenguaje naturalísimo. Al oirla, recordamos de nuevo a los chicuelos.

Nos habla de Costa Rica. De sus triunfos en el Teatro Nacional. De su viaje de Puerto Limón a San José. De la impresión que hizo en su ánimo la vegetación de estos lugares...

—Y guarda nota de sus viajes, Dalia?

—Sí, en mi Diario...

—Ah, hizo usted un Diario. Debe ser interesante. Nos lo dejaría usted leer?

—¡Por Dios! ¡Es algo muy íntimo! Figúrese, algo con sabor a miel de luna...

La risa de Dalia traspasa la sala y la saleta. Y salta a lo largo del patio, retozando entre arecas y jazmineros. Por fin, se prende a la enredadera que trepa por una ventana.

Y me dice:—ese diario es algo recondito. Me parece que si enseño lo mío íntimo, no lo gozo yo misma.

—Natural! ¡No sabe usted qué profundamente lo comprendo! Lo íntimo es el perfume, la esencia que cada mujer debe encerrar como aroma propio. ¡Aroma de mujer!

—Tengo también anotaciones escritas de impresionismo, sobre la luz de la luna, la del sol, de esos lugares preciosos de las Américas.

—Es usted feliz, Dalia?

—Completamente. La próxima semana embarco rumbo a las Islas Canarias. Voy a conocer a la mamá de mi esposo.

Le preguntamos si hará algo de arte por allá...

—Posiblemente una jira artística por las Islas. Después a España. ¿Pero usted ha visto? De Costa Rica en que estábamos, hemos saltado a las Canarias y a España. Por qué seremos así las mujeres?

Al hablar va destilando su matiz, su jugo propio, que se escurre de ella con facilidad de goteos preciosos.

—Bien, estábamos en el Teatro Nacional de Costa Rica—el más bello de Centro América. Más aun le diré: yo nunca he trabajado en un teatro más lindo. Es una copia del de la Opera de París. El teléfono repiquetea. La abuelita lo atiende con agilidad pasmosa. Es un encanto esta abuelita. También vibra. Vive con lozanía de alma nueva.

Luego, Dalia nos cuenta de su jira por San Salvador y Honduras... En todas partes: éxitos... éxitos... éxitos. Colmo de halagos de los Presidentes y altas representaciones de los gobiernos Centro y Sur Americanos.

—Y ahora, aquí en la Habana, en esta Habana deliciosa, esperando mi recital el sábado próximo en el Auditorium.

Una de la tarde.

Vacilamos, salimos de este hogar. Al hacerlo, sentimos esa dudosa nostalgia, que sienten los forasteros, al abandonar el pueblo que durante un rato de la vida les brindó inefable calor.

Lucila de Castro.

16 de febrero.

De Día en Día

CUANDO me duele el estómago—dijo el autor del atentado contra el Presidente Roosevelt—siento deseos de dar muerte a todos los Presidentes".

No es, por cierto, la primera tentativa de asesinato contra un jefe de Estado, que se registra por esa causa

Por eso es prudente que los gobernantes se ocupen de que los gobernados anden bien del estómago.

Un fabricante de chalecos de acero, declaró que el Alcalde Cermak, de Chicago, herido a tiros en Miami, le había hecho un pedido de cuatro de esos "protectores", lo que demuestra que presentía un atentado contra su persona...

Y que no se fiaba mucho de la efectividad de esos protectores.

Por lo menos dió a entender que, a su juicio, no bastaba con uno.

Unamuno anuncia que se opondrá con todas sus fuerzas a que pase en el Congreso español la Ley que regula el funcionamiento de las órdenes religiosas.

"Yo no puedo apoyar—ha dicho—esa tiranía, y el proyecto de ley en cuestión demuestra que hemos perdido todo espíritu libera!".

¿Cómo habrán sido recibidas en España esas manifestaciones del Rector de Salamanca?

Puede asegurarse que así: con críticas acerbas de las izquierdas y aplausos entusiásticos de las derechas.

Al revés que cuando Don Miguel hacía comentarios, reinando la Majestad de Don Alfonso XIII de Borbón.

"OTRA VICTIMA DE LA CIENCIA.—Santiago de Chile, febrero 16.—Falleció hoy en esta ciudad el doctor Agustín Durán, técnico del Instituto Biológico, de una fiebre infecciosa contraída mientras experimentaba una vacuna contra el tifus".

Hay manifiesta injusticia en achacarle a la ciencia esas víctimas.

A poco que se repare, se observará que la Ciencia no tiene la culpa de las cosas que pasan por inexperiencia.

"En los Estados Unidos hay 5.854 millones de pesos en circulación.

No debia haberse publicado ese dato.

Es para que, si nos ponemos a hacer comparaciones, se nos paralice la circulación.

Un motorista de la Havana Electric, que en agosto del año pasado sostuvo una riña con el ciudadano Abelardo Perpiñán, acaba de ser condenado por la Audiencia a un año, ocho meses y veintiún días de prisión, como autor de un delito de lesiones graves, con desfiguración permanente y a indemnizar al perjudicado en 100 pesos.

Según parece, el ex motorista lo que hizo con su adversario fué propinarle un mordisco en la oreja, arrancándole buena parte del pabellón auricular, pero con la agravante de que se tragó el pedazo desprendido.

Por lo cual estimamos que la calificación del hecho, no está ajustada a la verdad de los hechos.

Es, a nuestro juicio, un caso manifiesto de antropofagia; no un simple delito de lesiones graves.

TARTARIN DE TARASCON.

LOS AUTORES DE UN ROBO FUERON ARRESTADOS, AYER

Enrique Giraud y Carrelo, de 19 años de edad, vecino de Mayia Rodríguez entre Santa Catalina y Milagros y Roberto Maoques Lesama, de Vista Alegre y Figueroa, fueron detenidos por la policía, como los autores del hurto de tres botes que se encontraban en el interior de un garage del teatro Mendoza.

La policía ocupó uno de los botes en poder de Pablo Hernández Rodríguez, quien declaró que se lo había dado a guardar Meoques. Los acusados fueron enviados al vivac.

a HOLANDESA AMERICANA
(Holland-American Line)
Reanuda su servicio de pasajeros para los puertos del Norte de
ESPAÑA
El conocido vapor:
MAASDAM
saldrá fijamente para
Vigo, Coruña, Gijón, Santander y Rotterdam
El día 2 de MAYO
OTRAS SALIDAS: Vapor "LEERDAM" el día 3 de JUNIO
Vapor "MAASDAM" el día 3 de JULIO
Para informes dirigirse a los señores:
R. DUSSAQ, S. en C.
OFICIOS 24 Habana APARTADO 1617
Telfs: A-5639 y M-6278
O a los sub-agentes en todos los pueblos del interior de la Isla.

Empresa Naviera de Cuba
Apartado No. 2490, Dirección Telegráfica: EMPRENAVE
Claves en uso: A. B. C., 4a. y 5a.
Edición Western Unión Walkims and Apedix
SAN PEDRO No. 6.—HABANA
TELEFONOS: A-6286. Pasajes y Fletes: A-5315. Información general: A-4730 Departamento de Tráfico: A-3963. Almacén.
A-5034: Segundo Espigón de Paula: M-2680: Tercer Espigón de Paula.
NOTA.—Las escalas de Port Au-Prince, Aux Cayes (Haiti), San Pedro de Macoris R. D. Aguadilla Mayaguez y Ponce P. R. Kingston, (Jamaica), son eventuales, esto es, se harán cuando el pasaje o la carga lo amerite
VAPORES EN SERVICIO: Presidente Machado; Baracoa, Cienfuegos, Eusebio Coterillo, Gibara, Guantánamo, Habana, Joaquín Godoy, Julián Alonso, La Fe, Las Villas, Manzanillo Rápido, Santiago de Cuba y Camagüey.
PUERTOS DE ESCALA: COSTA NORTE. — Puerto Tarafa Nuevitas, Manatí, (Victoria de las Tunas), Puerto Padre, (Chaparra) Gibara, (Holguín), (Velasco Bocas), Vita, Banes Nipe, Mayarí, Antilla, Preston, Saguа de Tánamo (Cayo Mambí), Baracoa, Guantánamo, (Boquerón y El Deseo) y Santiago de Cuba.
COSTA SUR.—Cienfuegos, Casilda, Tunas de Zaza, Santa Cruz del Sur, Manopla, Guayabal, Manzanillo, Campechuela, Media Luna, Niquero, Ensenada de Mora y Santiago de Cuba.
COSTA NORTE de VUELTA ABAJO.—Bahía Honda, Rio Berracos, Puerto Esperanza, Santa Lucía, (Minas de Matahambre), Rio del Medio, Dimas, Arroyo de Mantua y La Fe.
REPUBLICA DE HAITI.—Port-Au-Prince, Aux Cayes.
REPUBLICA DOMINICANA.—Santo Domingo, San Pedro de Macoris y Puerto Plata.
PUERTO RICO.—SAN Juan, Aguadilla, Mayaguez y Ponce.
JAMAICA.—Kingston.

Compañía
Trasatlántica Española
SERVICIO DE VAPORES CORREOS
PROXIMAS SALIDAS

PARA NEW YORK, VIGO, CORUÑA, GIJON, SANTANDER Y BILBAO:		PARA VERACRUZ: 48 horas de viaje.	
" "C. Colón"	Marzo 18	Vapor "C. Colón"	Marzo 11
" "Habana"	Abril 15	" "Habana"	Abril 8
" "C. Colón"	Mayo 16	" "C. Colón"	Mayo 9
" "Habana"	Junio 15	" "Habana"	Junio 8
" "C. Colón"	Julio 16	" "C. Colón"	Julio 9

PARA NEW YORK, CADIZ Y BARCELONA

Vapor "MARQUES DE COMILLAS", ...	Febrero 22
" "CRISTOBAL COLON", ...	Marzo 18
Vapor "MAGALLANES", ...	Abril 22
" "CRISTOBAL COLON"	Mayo 16
Vapor "MAGALLANES", ...	Junio 22

PARA GUATEMALA, COSTA RICA, PANAMA, COLOMBIA, CURAZAO, VENEZUELA y LAS PALMAS (Canarias).
Vapor "MARQUES DE COMILLAS" .. .. Abril 8 y Junio 8.
GARCIA & DIAZ, Lda.
Agentes Generales.
PALACIO DE LA LONJA. TELEFS.: M-6911 y M-6912.
— HABANA. —

Anúnciese en el DIARIO DE LA MARINA

M.E.C.D. 2016

Información Católica

PROGRAMA DE LOS DIVERSOS CULTOS QUE SE ANUNCIAN PARA MAÑANA EN LAS VARIAS IGLESIAS DE LA HABANA

EN LA CATEDRAL

A las ocho de la mañana Misa de Comunión General. A las nueve de la mañana Misa Solemne, Sermón, Exposición, Procesión, Bendición y Reserva.

Después de la misa junta de gobierno de la Muy Ilustre Archicofradía del Santísimo en la misma canónicamente erigida.

El Secretario de la Corporación Eucarística, Hermano Jesús Lanza, se ha servido comunicarnos que el Novenario de los Jueves Eucarísticos, correspondiente al 23 del actual, será aplicado en acción de gracias al Señor por el feliz resultado de la operación a que ha sido sometido Monseñor Manuel Ruiz, rogando a Dios por su salud y el pronto restablecimiento, para que al frente del rebaño a él encomendado pueda seguir cosechando frutos de vida eterna.

EN LA IGLESIA DE LA CARIDAD

Celebra la función mensual, la M. I. Archicofradía del Santísimo Sacramento, la cual será aplicada en acción de gracias al Señor por haber obtenido éxito feliz la operación sufrida por Monseñor Ruiz, Arzobispo de la Habana y en súplica de un pronto restablecimiento.

Se ajustará al siguiente programa: A las siete y media de la mañana Misa de Comunión para los cofrades y demás fieles.

Será armonizada por la Capilla musical de la Archicofradía, que dirige el reputado maestro señor Julio Guisasola.

A las ocho y media de la mañana, Misa solemne, sermón por el R. P. José Castelar, Rector de las Escuelas Pías de la Habana, exposición, procesión, reserva y canto del himno eucarístico.

Después de la solemne función junta de gobierno en el salón de actos de la Archicofradía.

EN LA CAPILLA DE LAS ESCUELAS PIAS DE SAN RAFAEL

A las 9 de la mañana misa cantada y sermón por el Párroco, Monseñor Alberto Méndez.

EN LA IGLESIA DE REINA

A las siete y media de la mañana, Misa de Comunión general por la devoción de los Siete Domingos. A las ocho de la mañana, misa de comunión general para los universitarios católicos con plática apologética por el R. P. Felipe Rey de Castro, S.J., bendición con el Santísimo y ejercicio de los Siete Domingos. A las 8 y tres cuartos, misa solemne y sermón por el R. P. Maurilio Pinacho, S. J., Director de la Congregación de San José en favor de los moribundos.

EN LA IGLESIA DE LA MERCED

A las ocho de la mañana, misa de comunión general para los cofrades de San José y los de la Virgen de la Merced.

Estos últimos, celebran la comunión mensual reglamentaria. A las nueve de la mañana Misa solemne, sermón, ejercicio de los Siete Domingos y canto del Himno a San José.

Se ruega la asistencia a los Milicianos de San José.

EN LA IGLESIA DEL ESPIRITU SANTO

A las diez de la mañana, Misa cantada por el coro de señoras y señoritas de la Parroquia, sermón y ejercicio de los Siete Domingos de San José.

El Párroco doctor Alberto Martín, invita a sus feligreses.

EN MARIA AUXILIADORA

Misa de comunión a las siete y media de la mañana. A las diez de la mañana misa y plática para la colonia inglesa.

A las tres catequesis y bendición con el Santísimo Sacramento. A las siete y media de la noche, Conferencia, bendición y reserva.

EN EL CRISTO

A las cinco de la tarde, solemne ejercicio de los Siete Domingos de San José, terminándose con la bendición del Santísimo Sacramento.

EN SAN FRANCISCO

A las siete de la mañana, Misa de Comunión general para los cofrades de San José y Terciarios Servitas. A las nueve de la mañana Misa solemne, sermón y procesión de San José. A las 10 a. m. misa y rosario. A las 3 p.m. la función mensual de los Terciarios Servitas y ejercicios de los Siete Domingos.

EN LA IGLESIA DEL ANGEL

A las ocho de la mañana, misa de Comunión general para los congregantes de la Pía Unión de San José de la Montaña.

A las nueve de la mañana misa cantada y sermón.

A las cinco de la tarde, los solemnísimos cultos del Jubileo Circular con procesión del Santísimo.

EN SAN NICOLAS DE BARI

A las siete de la mañana Misa de Comunión general para los congregantes de la Merced, Santo Rosario y ejercicio de los Siete Domingos. A las ocho y media de la mañana, misa cantada y sermón.

EN JESUS, MARIA Y JOSE

Celebra la función mensual reparadora el Apostolado de la Oración. A las siete y media de la mañana, misa de comunión general para Celadores y Socios del Apostolado y Pajes del Santísimo Sacramento.

A las nueve de la mañana, Misa cantada y sermón. Después de la Misa, exposición, bendición y reserva. A las cuatro y media de la tarde, la función reparadora del Apostolado y Pajes del Santísimo Sacramento.

EN LA IGLESIA DEL CARMEN

A las siete y media de la mañana, Misa de Comunión General para los cofrades de San José y congregantes de la Madre del Amor Hermoso. A las nueve de la mañana, Misa solemne y sermón por el R. P. Fray José Vicente de Santa Teresa, Prior y Párroco del Carmen.

A las cinco y media de la tarde, exposición, estación, rosario, plática, ejercicio de los Siete Domingos, bendición, reserva y procesión de la Madre del Amor Hermoso.

EN LOS CARMELITAS DEL VEDADO

A las ocho de la mañana los solemnes cultos de la Semana Devota de Nuestra Señora del Carmen, terminándose con procesión. A las 5 y media de la tarde, exposición, Rosario, lectura espiritual, ejercicio de los Siete Domingos, bendición y reserva.

EN SAN JUAN DE LETRAN

Celebra la función mensual la V. O. Tercera de Santo Domngo de Guzmán.

Por la mañana, a las siete y media.

Por la tarde, a las cuatro y media.

EN LA PARROQUIA DEL CERRO

A las ocho y media de la mañana, misa de comunión general. A las 9 de la mañana, misa cantada y sermón por el Párroco, R. P. José Viera, en honor de Jesús Nazareno.

Después de la misa, desayuno a los niños del Catecismo y distribución de limosnas a los pobres.

Suplica el P. Viera le envíen algún donativo para remediar a tantos necesitados.

EN LOS REDENTORISTAS

Cultos mensuales en honor de Nuestra Señora del Perpetuo Socorro. Misa a las ocho de la mañana, con sermón, congregación, lectura de favores, ejercicio de los Siete Domingos de San José. Su Divina Majestad estará de manifiesto durante todo el día, a intención de la señora Ana María Alvarez.

EN LA PARROQUIA DE MARIANAO

En la misa de ocho de la mañana, se practica la devoción de los Siete Domingos de San José.

EN LOS PASIONISTAS

A las siete de la mañana, misa de Comunión general para los Caballeros de la Pasión.

A las cinco de la tarde, Rosario, sermón por el R. P. Constantino del Niño Jesús, C. P., Preces del Triduo, bendición y reserva.

A SAN JUDAS TADEO

En la Parroquia de Bauta en Hoyo Colorado, solemnes cultos a San Judas Tadeo.

Por la mañana, a las diez.

Por la tarde a las cinco y cuarto.

EN LA PARROQUIA DE JESUS DEL MONTE

A las nueve de la mañana, misa cantada, con exposición de Su Divina Majestad, sermón por el Párroco Padre José Rodríguez Pérez, bendición y reserva.

EN LA PARROQUIA DEL CALVARIO

Misas a las 8 y 9 y media de la mañana, con la explicación del Santo Evangelio por el Párroco R. P. Sebastián Hernández.

En ambas misas los piadosos ejercicios de los Siete Domingos de San José.

Se halla situada esta parroquia en la calle segunda entre Gertrudis y Lagueruela, Víbora.

EN LA CAPILLA DE LA MILAGROSA

En la Capilla La Milagrosa de los Padres Paúles de Santos Suárez y Paz, misas a las siete y media, ocho y media y nueve y media de la mañana, con explicación del Santo Evangelio. A las ocho de la noche los piadosos ejercicios de los Siete Domingos.

A SAN HILARION

En la Parroquia de San Hilarión, de Guanajay, los piadosos ejercicios de los 21 Domingos de San Hilarión Abad, antes de las misas de ocho y diez. Esta es solemne y con sermón.

A las cinco de la tarde, solemnes ejercicios de los 21 Domingos y de los Siete Domingos de San José, dándose al final la bendición con el Santísimo Sacramento.

CONMEMORACION DE LA DOMINICA DE SEXAGESIMA

En todos los templos, misa cantada y sermón en conmemoración de la Dominica de Sexagésima.

El sermón versará sobre el Evangelio de la Dominica: **Parábola del Sembrador»** (San Lucas, VIII, 4-15).

N. GELATS y Cía.

Habana. BANQUEROS Aguiar 106-108

Vendemos cheques de Viajeros

Pagaderos en todas partes del mundo

y Cartas de Crédito Circulares

en las mejores condiciones.

"SECCION DE CAJA DE AHORROS"

Recibimos Depósitos en esta Sección Pagando el 3 por 100 Anual. Todas estas operaciones pueden efectuarse también por correo

Detenido el que estafó más de un millón de pesos

Al llegar a New York cayó en manos de las autoridades. Fué deportado de Gran Bretaña

NUEVA YORK, febrero 17. (AP). —Oscar M. Hartzell, acusado por el Gobierno de haberse apoderado de la suma de un millón de dólares pertenecientes a las personas que creyeron en sus cuentos fantásticos relativos a que podía recuperar los bienes de Sir Francis Drake, irá a Iowa para responder a los cargos que se le hacen de conspiración y defraudación por medio del correo.

Deportado de Inglaterra como extranjero indeseable, Hartzell llegó hoy en el vapor «Champlain» y fué arrestado cuando el buque llegó a cuarentena, siendo presentado al comisionado de los Estados Unidos, Francis A. O-Neill.

Se le acusa particularmente de haberse comunicado con Oscar Hartsock, de Laurens, Iowa, diciéndole que él (Hartzell) poseía los bienes de Drake y ofrecía dar participación a los que consintieran en contribuir a la empresa.

Tomará el tren para Sioux City dentro de las próximas veinticuatro horas custodiado por un delegado del marshall y el inspector de Correos, John Sparks, de Sioux City, que vino al Este por él.

Se le ha señalado una fianza de diez mil pesos para poder gozar de libertad provisional.

El Gobierno británico ha negado la existencia de los supuestos bienes de Drake.

ROBARON EN UNA BOTICA CUANTO HABIA DE VALOR

En la Policía Judicial denunció Eduardo Angel Coloma Quintero, vecino de 2 número 256, que de la farmacia de su propiedad que posee en Benjumeda número 7, le habían robado mercancías por valor de 300 pesos.

Hizo constar el denunciante que los individuos que realizaron el hecho, son personas entendidas en la materia, toda vez que dejaron aquellos medicamentos de menos valor y que no es fácil su venta en plaza.

SOCIEDADES CUBANAS

EMPLEADOS DE CRUSELLAS

Hoy sábado.

Gran noche bailable.

Dispuesta está por la Directiva de la prestigiosa Sociedad de los Empleados de Crusellas, en los espaciosos salones de su sede social.

Neno González, alternando con el excelente septeto Jóvenes del Cayo, expondrán, una vez más, sus últimas creaciones.

Existe la mayor animación para esta fiesta.

LOS PRACTICOS DE FARMACIA

En el Palacio de Villalba, hoy.

Se llevará a efecto la anunciada verbena bailable, a beneficio de su Sección de Beneficencia.

Al mayor éxito y esplendor de esta sugestiva fiesta, prestarán realce las más distinguidas damitas.

El extenso programa bailable será interpretado por el ya famoso jazz band de los Hermanos Castro, que alternará con las orquestas de Belisario López, la Sonora Matancera y Antonio María Romeu.

Para cualquier informe sobre esta verbena pueden llamar a los teléfonos M 4170 y A 1208.

DE LOS ENFERMEROS

Preparativos.

Para una gran fiesta.

Se vienen haciendo para el magnífico festival que para el día 2 de abril, ha dispuesto como es costumbre todos los años, la valiosa Asociación de Enfermeros Graduados y Alumnos de la República de Cuba, en todos los jardines de La Tropical.

Un baile suntuoso.

Tan selecto y animado como todas las fiestas de La Tropical.

Numerosas las invitaciones. Cada día más y más solicitadas.

Circulando están ya, entre nuestras familias, que no faltan nunca a sus encantadores festivales. Tocarán los renombrados conjuntos de Belisario López, el jazz band Hermanos Martínez y la Sonora Matancera.

DEL CLUB DE FERRETEROS

El floreciente y simpático Club de Ferreteros, que con tanto acierto preside el caballeroso amigo nuestro, señor Gaspar Calvo, ofrecerá hoy una animada reunión bailable para sus asociados.

La fiesta dará comienzo sobre las nueve de la noche, prolongándose hasta la madrugada. Reina la mayor animación para concurrir a esta fiesta.

EN EL CLUB ATLETICO

Preparan otra verbena.

Se efectuará el sábado 4 del entrante mes, a beneficio de la Sección de Sports, en el Palacio de Villalba.

Parte bailable.

Programa selecto.

Encomendado a la orquesta de los Hermanos Castro, la de Antonio María Romeu y otros conjuntos cuyos nombres pronto daremos a conocer.

EN SANTA AMALIA

Una gran fiesta bailable.

Organizada por la entusiasta Directiva de la Sociedad de Propietarios de Santa Amalia para el próximo sábado día 25, en honor de Víctor M. Sánchez Toledo y Félix Novares.

Mucha es la animación para tan magnífica fiesta, que llevará a la casa club un sinnúmero de simpáticas parejitas.

A juzgar por las simpatías con que cuentan los homenajeados en la Ciudad Nueva y los renombrados conjuntos que amenizarán el programa bailable, promete ser de las más lucidas.

MATINEE BAILABLE

En los amplios salones del antiguo Palacio de Villalba. Proyecta su celebración para el día 24, un distinguido grupo de jóvenes de nuestra sociedad.

Múltiples atractivos.

Rodearán este simpático evento vespertino, que dará a sus organizadores un resonante éxito artístico y económico. **MANUEL A. CALVO.**

AUTOPSIADOS AYER LOS CADAVERES HALLADOS EN UNA CASA DE LA VIBORA

Los doctores Muñoz y Polancó, practicaron la autopsia en el Necrocomio a los cadáveres de Antonio Narciso González y de su mujer Hortensia Martínez, que aparecieron en estado de putrefacción en una casita que está situada en al Víbora.

En dicha diligencia se comprobó, que Narciso armado de la cuchilla que fué ocupada junto a su cadáver, asestó tres heridas en el cuello a su mujer y otra en la mano derecha y después de producirle la muerte, se infirió dos heridas en el estómago, ambas superficiales y otra en el cuello, que le seccionó la tráquea y otras partes importantes, que lo privaron de la vida.

El Secretario Judicial señor Bango, que en representación del Juez de Instrucción de la Sección Quinta, presenció la diligencia, hizo entrega de los cadáveres a sus familiares, para que procedieran a su enterramiento.

Dawes declaró en el proceso contra S. Insull

Reconoció que su banco había violado el principio de la Ley. Mr. Young también declaró ayer

WASHINGTON, febrero 17. (AP). Con su característica franqueza, Charles G. Dawes reconoci óayer ante la Comisión del Senado que su Banco de Chicago había «violado el principio de la ley» con motivo de los préstamos que hizo a las compañías de Insull, que han quebrado.

Convino en que la violación de tal principio había obedecido al propósito de impedir que los bancos «pusieran demasiados huevos en una cesta», pero que cuando los préstamos se hicieron se suponía que estaban bien garantizados.

Mientras Dawes prestaba declaración, una comisión de la Junta de Comercio de Manhattan presentó una solicitud al Vicepresidente Curtis, protestando de que «alguna misteriosa influencia parece estar interviniendo» en la investigación.

Young, comenzó a examinar la complicada estructura de la compañía Insull y dijo que, a su juicio, el magnate era «víctima de una organización muy compleja que llegó a estar completamente fuera de su control».

Dió cuenta del préstamo de dos millones de pesos hecho por la General Electric Company, de la cual es presidente, a las compañías Insull poco antes de que quebraran.

Ferdinand Pecora, asesor de la Comisión, presentó pruebas en virtud de las cuales muestra que mientras las dos grandes trust de inversión de Insull estaban vendiendo sus valores al público, haciendo ver que los beneficios eran grandes, presentaban declaraciones, para el pago del income tax acusando enormes pérdidas.

LA COMISION FILIPINA SALDRA PARA LOS ESTADOS UNIDOS EL DIA 18 DE MARZO

MANILA, febrero 17. (AP). — La partida de la comisión de independencia filipina, que irá a Washington encabezada por Manuel Quezon, presidente del Senado insular, fué pospuesta nuevamente hoy.

Según los últimos planes, el grupo saldrá de Manila el día 18 de marzo, vía Europa a bordo del trasatlántico italiano «Conte Rosse», que hará un viaje especial con ese fin.

El general Emilio Aguinaldo, jefe de la insurrección de 1899-1901, probablemente formará parte de la comisión.

EDICTO

DOCTOR MANUEL A. GUTIERREZ BALMASEDA, Juez de Primera Instancia del Centro de esta Capital.

Por el presente Edicto hago saber: Que en los autos del juicio ejecutivo seguido por FRANCISCO Y CANDIDO MARIÑA Y PEREZ contra CANDIDO GOMEZ Y PEREZ, por providencia de esta fecha he dispuesto poner en pública subasta por término de ocho días los bienes embargados consistentes en: el establecimiento de bodega situado en esta Capital en la casa calle de Revillagigedo número ochenta, con un mostrador como de ocho metros de largo, cubierto en su mitad por mármol y el resto madera, una vidriera como de dos metros de largo por cerca de dos de altos, para dulces y mercancías; un armario como de ocho metros de largo que ocupa el frente y un costado del local, color caoba; un molino eléctrico para café «Horant», un cuarto caballo, una contadora marca «National» No. 2294597-746 color caoba, una nevera grande incrustada en el armario, dos pesas mostrador, una caja de caudales tamaño regular, una báscula, un buró cortina, pequeño, color caoba; una cocina de gas «Reliable», grande, y mercancías, habiéndose señalado para el acto de la subasta las nueve de la mañana del día nueve del entrante mes de marzo, en el local de este Juzgado, sito en los bajos de la casa Paseo de Martí número quince, advirtiéndose que no se admitirán proposiciones que no cubran las dos terceras partes del valor de los bienes que han sido tasados por el perito designado en la suma de dos mil doscientos cuarentiocho pesos sesenta y tres centavos moneda de curso legal; que para tomar parte en la subasta deberán los licitadores consignar previamente en la mesa del Juzgado o en el establecimiento destinado al efecto una cantidad igual por lo menos, al diez por ciento efectivo del valor de los bienes, sin cuyos requisitos no serán admitidos, cuyos bienes están depositados en poder del deudor antes referido, encontrándose los autos de manifiesto en la Secretaría del actuario para que puedan ser examinados por los que deseen tomar parte en la subasta.

Y para insertar en uno de los periódicos de circulación en esta Capital como lo son DIARIO DE LA MARINA, «El País», «El Heraldo de Cuba», «Información» y «El Mundo», libro el presente en La Habana a quince de Febrero de mil novecientos treintitres.

Dr. Manuel A. Gutiérrez Balmaseda,

Ante mí:

Gabriel Lafuente y Hernández,

Secretario Judicial.

EDICTO

DOCTOR JUAN MANUEL VALDES ANCIANO, Juez de Primera Instancia del Este de esta Capital.

Por el presente Edicto se hace saber: que en este Juzgado y por ante el Secretario Adolfo de Miguel y de la Torre se ha incoado un expediente por la Secretaría de Obras Públicas pidiendo la expropiación a favor del Estado de una parcela de terreno demolición de una nave de ladrillo y desmontaje de maquinaria propiedad del Alambique «El Lugareño, S. A.», cuya faja de terreno se hace necesaria para la construcción de una Avenida desde el Monumento del Cacahual hasta la intercepción de la calle G. y Carlos Tercero. Y se convoca por este medio a la Sociedad Alambique «El Lugareño, S. A.», como propietaria de la finca, y a todas las demás personas que se crean con algún interés en dicha propiedad, posesión, derechos, participación o servidumbre de la misma y en el asunto, a una JUNTA que se celebrará en el local del Juzgado sito en el tercer piso de la casa número 17 del Paseo de Martí el día CUATRO del entrante mes de Marzo a las DIEZ de la mañana, al objeto de hacer el nombramiento de Comisionados que lo representen en los procedimientos que habrán de seguirse para avaluar la propiedad, posesión, derechos, participación o servidumbre ocupadas y los perjuicios que hayan podido irrogarse de la ocupación, uso, cruce o enagenación; previniéndose a las personas que se citan que antes de quedar autorizados para tomar parte en la Junta deberán presentar en el Juzgado las pruebas de su interés en lo que es motivo de la misma; que la Junta se celebrará cualquiera que sea el número de los que asistan y que en el caso de que no comparezcan personalmente o por medio de persona debidamente autorizada o si verificándolo dejaran de hacer el nombramiento de Comisionado, el Juzgado nombrará el que los haya de representar. Así lo he dispuesto en el referido expediente en el cual está delegado para representar al Estado asistido del señor Fiscal de Partido, el señor Horacio Alonso.

Y para su publicación en un periódico diario de los de mayor circulación de esta Ciudad, por un período no mayor de diez días ni menor de cinco días se libra el presente en La Habana ocho de Febrero de mil novecientos treinta y tres.

Dr. Juan M. Valdés Anciano.

Ante mí:

Adolfo de Miguel y de la Torre.

ANUNCIOS CLASIFICADOS DE ULTIMA HORA

ALQUILERES

a1 HABANA

ALQUILO ALTOS, San Nicolás 76, fondo «Filosofía», amplios, cómodos, buen sitio, $45.00, sala, saleta, cuatro habitaciones lavabos, comedor, baño, cocina, tres habitaciones azotea. Informes: Cuevas. M-9896.
A-1 5214 16 Feb. 19

SE ALQUILAN MODERNOS y ventilados altos, Reina 153, con sala, saleta, recibidor, gabinete, 6 habitaciones 2 baños intercalados, comedor, cuarto y servicio de criados, $75.00.
A-1 5188 16 Feb. 19

TROCADERO 83, ESQUINA Blanco, esquina de fraile, tres pisos, balcón independiente todos los cuartos. Motor de agua. Telf. FO-2452.
A-1 5244 17 Feb. 21

SE ALQUILA EN $20.00, la casa Llinás 4, sala, comedor, tres cuartos, servicio y buen patio.
A-1 5273 17 Feb. 22

SE ADLQUILA EL PRIMER piso de Campanario 39, entre Virtudes y Concordia, amplia y cómoda sala, recibidor tres grandes habitaciones, doble servicio sanitario, comedor al fondo. Precio: $32.00. La llave en el mismo. Informes en «La Comercial», San Ignacio y Muralla. Telf A-2704.
A-1 5287 17 Feb. 22

SE ALQUILA LA CASA Cuba 133, esquina a Paula, con sala, comedor, 3 cuartos, baño, cocina y patio. La llave en la Bodega. Telf. I-7224, Sr. García.
A-1 5291 17 Feb 20

SE ALQUILA EL PRIMER piso de la casa Lealtad 99, compuesto de sala, recibidor, tres habitaciones, baño intercalado, cocina y servicio de criados. Informes: Telf. A-0317.
A-1 5257 17 Feb. 23

SE ALQUILA EL SEGUNDO piso de Barcelona 4 compuesto de sala, recibidor, tres habitaciones, baño intercalado, comedor, cuarto y servicio de criados y cocina. Informan: Telf. A-0317.
A-1 5258 17 Feb. 23

EN $23.00 ALQUILO ALTOS, sala, 5 cuartos, 2 baños, Calle Fundición número 2, entre Compostela y Picota. Informes: FO-2495.
A-1 5256 17 Feb. 22

SE ALQUILAN LOS altos de Consulado 72, con sala, comedor, dos cuartos, baño intercalado. Informan: F-2115
A-1 5302 17 Feb. 21

a2 VEDADO

SE ALQUILA LA CASA Paseo 175 entre 17 y 19. Habitaciones altas y bajas, 2 baños, habitaciones y servicios de criados. Garage. I-4252. La llave al lado.
A-2 17 Feb. 19

ALQUILO. BAÑOS 114, esquina 23 altos casa cinco cuartos, sala, recibidor, comedor, terraza, dobles servicios, cuarto de criados. Informes: M-1174.
A-2 5221 16 Feb. 18

EN 19 ESQUINA a K, alquilo casita al lado de la bodega. Precio de situación. Informes, en la bodega. Telf. F-6068.
A-2 5234 16 Feb. 19

ALQUILASE CASA una sola planta, 27 número 269, entre B. y C., jardín todo el frente, gran portal, sala, saleta, 4 cuartos, garage, etc. Precio de situación. Informan, la misma.
A-2 5153 16 Feb. 19

a2 VEDADO

VEDADO B No. 2. Alquilo modernos espaciosos altos, terraza exterior, interior, sala, saleta, 6 cuartos, comedor al fondo. Bajos por 5a. jardín, portal, sala, 6 cuartos, baratísimas. F-4479.
A-2 5310 17 Feb. 23

a3 CERRO-PALATINO

ALQUILO ALTOS, Cerro 807. Terraza, sala, recibidor, cuatro cuartos, comedor, baño intercalado, cocina gas y carbón cuarto y servicio criados. Informan: Telf. I-1080.
A-3 5282 17 Feb. 23

ALQUILO ALTOS, Cerro 771 esquina a Peñón y 729, frente a Tulipán: también hay casitas a $10.00, con sala, 2 cuartos y un local para Carnicería o Puesto de Frutas. Informan: I-7390.
A-3 5150 16 Feb. 21

a4 MARIANAO Y SUS REPARTOS

SE ALQUILA EL PRECIOSO chalet estilo español, exterior e interiormente, situado en la Calzada de Columbia y Avenida 12, Alturas de Almendares, con frente a tres calles, rodeado de jardín, sala hall, comedor, pantry, cocina, cuarto y baño de criados en la planta baja; seis cuartos y dos baños, en los altos, dos garages. Llaves enfrente «Villa Azul». Informes M-9080.
U-H. A-4 3348 31 Feb. 29

MIRAMAR: ALQUILO con muebles o sin muebles. Preciosa, nueva casa, 20 esquina a Línea, 3 amplias habitaciones, baño lujo, patio interior andaluz, garage, 2 cuartos criados, agua abundante; otra, 6 y Quinta, La Sierra. Informes: 7 y 4, La Sierra. FO-1423.
A-4 5286 17 Feb. 19

ALMENDARES: B. entre 12 y 14. Se alquila en 25 pesos. Llaves en la farmacia. Informes: Telf. FO-1762.
A-4 5304 17 Feb. 20

a5 JESUS DEL MONTE-VIBORA

ALQUILO AMPLIA Y moderna casa, Gertrudis 57, entre 3a. y 4a. Cuatro cuartos, lujoso baño, portal, jardines, traspatio, algo rerirada, pero sumamente barata. Teléfono A-7787.
A-5 5308 17 Feb. 23

JESUS DEL MONTE: Juan Bruno Zayas 20 esquina a Lacret, 20 pesos. Sala, comedor 3 cuartos y servicios completos. Informes: Telf. FO-1762.
A-5 5303 17 Feb. 20

CORREA 48, JARDIN, portal, sala, comedor, tres cuartos, baño, cocina, patio, traspatio. Informes: Telf. I-3897 Verse de 2 a 5.
A-5 5293 17 Feb. 19

EN LO MAS ALTO de la Loma Del Mazo: Calle Carmen esquina a Luz Caballero. Se alquila el hermoso chalet de dos plantas, jardines y garage; sala, hall y seis grandes habitaciones en la planta principal; comedor, cocina, pantry, cuartos y baño de criados. La llave al lado. Informan: M-9080.
U-H A-5 3347 31 Feb. 29

a7 LUYANO

ALQUILO ALTOS, Lacret y Sala. Sala saleta, dos cuartos, baño intercalado, cocina y patio. Informan: bajos Telf. I-1080.
A-7 5281 17 Feb. 23

b1 NAVES-LOCALES

PARA UN BUEN ESTABLECIMIENTO

Se alquila magnífico LOCAL moderno, situado en

O-REILLY 51

ENTRE AGUACATE Y COMPOSTELA

INFORMES M-7911 e I-2692.

B-1 17 Feb. 27

b2 APARTAMENTOS

8 y 19
VEDADO
LUJO, CONFORT y ECONOMIA
1 a 4 cuartos, luz, teléfono, frigidaire radio, garage, criados, piscina, restaurant.
F-6635

b4 HABITACIONES

HABITACIONES, UNICAMENTE a respetables. Hay un Apartamento con baño privado. Excelente cocinero español. Muy buenos precios, Industria 138, esquina a San José, frente a Campoamor.
B-4 5255 17 Feb. 20

SEÑORITAS. Señoras. Matrimonios. Tenemos habitaciones frescas, balcón parque, agua fría-caliente (muebles comida según ajuste) desde $10. Casa particular para jóvenes decentes. Monserrate 69, 2o. piso.
B-4 4301 17 Feb. 24

AGUACATE 30, SEGUNDO piso, muy buena habitación, confort, lavabo, agua corriente, en casa particular. Informes: Telf. M-9450.
B-4 5276 17 Feb. 21

ALQUILERES

b4 HABITACIONES

OFICINAS
Oficios 18 esq. a Lamparilla
Edificio Casteleiro Vizoso
Frente a la Lonja, la Aduana y Correos; el mejor lugar del distrito comercial. Habitaciones espaciosas claras y frescas. — Elevadores Otis. Servicio excelente.
Precios razonables

b5 CASAS DE HUESPEDES

«LA REGENTE». Amistad 15, altos, entre Neptuno y Concordia. Espléndidas habitaciones con lavabo y baños, agua caliente. Excelente comida. Visítenos y ofrezca lo que pueda pagar. Moralidad. Teléfono A-5643.
B-5 5317 17 Feb. 20

SE SOLICITAN

s2 COCINERAS-COCINEROS

SE SOLICITA UNA buena cocinera que traiga referencias en Maceo No. 8, Quemados de Marianao. Sr. Farrés.
S-2 5307 17 Feb. 20

SE OFRECEN

s1 CRIADAS-CRIADOS

PARA CRIADA DE manos se ofrece joven española, sabe cocinar un poco o manejadora, cariñosa con los niños. Buenas referencias. Villegas 116. M-4064, tintorería.
O-1 5283 17 Feb. 19

DESEA COLOCARSE una joven española para criada de manos o cuartos, es honrada y trabajadora, va a cualquier punto. F-2728.
O-1 5309 17 Feb. 19

s2 COCINERAS-COCINEROS

SE DESEA COLOCAR buena cocinera, de color, entiende de repostería y pastelería; duerme en la colocación. Ha de ganar buen sueldo. Llame: Telf. F-3464.
O-2 5268 17 Feb. 19

DESEA COLOCARSE maestra cocinera, repostera, de color. No moleste si no es sueldo de maestra cocinera; tiene referencias y duerme en la casa. Telf. U-4285.
O-2 5267 17 Feb. 19

SE DESEA COLOCAR una cocinera española entiende de repostería y no le importa ayudar en otros quehaceres; tiene buenas recomendaciones. Informes: Teléfono F-2567.
O-2 5299 17 Feb. 19

SE DESEA COLOCAR una muchacha para cocinera o criada de manos; tiene referencias donde trabajó. Teléfono F-6358.
O-2 5311 17 Feb. 19

VENTAS

1 CASAS

ALMENDARES: VENDO chalecito esquina brisa, situación espléndida, citarón, techos monolíticos, bien decorado, estilo modernista. Precio: $3,200 pesos. Otra casa, $1,300.00. Facilidades pago. Llaves: FO-2212, Rodríguez.
V-1 5297 17 Feb. 22

4 ESTABLECIMIENTOS

SE VENDE UN NEGOCIO en ochocientos pesos. Fácil de entender. Calle Muralla, que deja mensual doscientos cincuenta pesos. Propio para dos personas o también se admite un socio. Tengo que ir a España. Urgente. El 20 de marzo embarco. Paga de alquiler veinte pesos. También lo cambio por una bodega para dejar a uno al frente de ella El primero que llegue hace negocio. No curioso. Trato con el Dueño. Muralla número 31. Informan de 5 de la tarde a diez de la noche. Constante.
V-4 5316 17 Feb. 20

9 MUEBLES-PRENDAS

VENDO MAGNIFICO juego cuarto moderno, $25. Otro tres cuerpos, magnífico estado, barato. Cuarto Arte Moderno, dos cuerpos, coqueta modernista, $40. A-5704. Jesús del Monte 27, altos, cerca Esquina Tejas.
V-9 5294 17 Feb. 19

VENDO ELEGANTISIMO juego recibidor y sala, últimos modelos Arte moderno caoba, baratísimo ortofónica, Victor gabinete funciona correctamente $8. A-5704. Jesús del Monte 27 altos una cuadra Tejas.
V-9 5296 17 Feb. 19

12 RADIOS

¡GANGAS! RADIOLA R C A Victor gabinete $35. Presidente gabinete $23. Atwater Kent, modelo 60 $32. Majestic Victor prácticamente nuevos baratísimos. A-5704, Jesús del Monte 27 altos, una cuadra Tejas.
V-12 5295 17 Feb. 19

DINERO-HIPOTECAS

d2 SE OFRECE

DOY DINERO EN pagaré con firma de propietario casas, también hipotecas, 7%, operación 24 horas, operaciones sobre condominio, bóvedas, panteones. Alberto Cuervo. Obispo 59. M-1537.
D-2 5312 17 Feb. 28

FOLLETIN 33

P C Wren

SOLDADOS -:DEL:- INFORTUNIO

(Soldiers of Misfortune)

Versión española de MANUEL VALLVÉ

(De venta en «La Moderna Poesía» Obispo 135. Teléfono A-1171 Colección NOVELAS MODERNAS. Ediciones Edita Barcelona. 1932

tas mis afectos a tu madre.

Enrique Hoalne conoció entonces uno de los momentos más desagradables de su vida entera. Así, pues, fingiendo tratar del asunto como si fuese una broma colosal, dijo riéndose:

—¿Cómo está usted...? ¡Caramba! Ya son las cinco y media. He de marcharme.

Y se apresuró a salir.

Maligni se volvió a Joe Mummery y le dijo:

—Me enorgullece mucho conocerle a usted, señor Mummery.

—¿Por qué, caballero? — preguntó Joe.

—Deseo envanecerme de haberle estrechado la mano —dijo Maligni. Y volviéndose a lady Mandeville-Belléme, añadió:— Pronto estará usted tan orgullosa de su hijo como él lo está de usted. Ninguno de nosotros, pesos fuertes, tenemos tantos títulos como él para conquistar el premio de atletismo. Deberían ustedes venir a ver cómo alcanza la victoria.

—Yo no, señores — replicó su señoría. —Y no comprendo cómo les gusta eso .. No me explico que se peguen como salvajes, a pesar de ser buenos amigos.

—Es muy cierto, señora —dijo, a su vez, el Morueco de Derbyshire con acento melifluo y moviendo su enorme cabeza de arriba a abajo, lo cual fué causa de que su rostro sagaz se estremeciese cual si fuera de requesón.—Eso es lo que yo digo siempre. ¿Por qué unos caballeros civilizados han de luchar con sus amigos del alma, como si fuesen salvajes enemigos?

—Oiga usted, señor —dijo a su vez Joe Mummery. —No hable tan alto.

Otho tiró del cordón de la campanilla y apareció Victoria.

—Necesitamos té recién hecho y algunas tazas más. Haga el favor— dijo Otho.

—Puedo hacer más té, señor —replicó Victoria sonriendo con dulzura.—El escalfador está en el fuego y estará en seguida. Pero no puedo traer más tazas, porque están todas aquí. Sin embargo, las lavaré con toda la rapidez posible... casi tan aprisa como usted vaya sirviendo.

—Llévese usted la bandeja cuanto antes y lave las tazas, joven—dijo lady Mandeville-Belléme mirando atentamente a Victoria y aceptando el asiento que con la mayor rapidez puso a su disposición el Morueco de Derbyshire.

Este admiraba a todas las mujeres gordas.

El, Maykings y Maligni, después de haber cedido sus asientos a las señoras, continuaron hablando alegremente durante unos minutos y, luego, despidiéndose con el mayor afecto, se marcharon no sin dar las gracias a su anfitrión por la agradable tarde que les había hecho pasar. Jackson no hizo ni una cosa ni desvaneció sin ser visto. Vere y Mayne competían en sus ardientes, distinguidas, graves y tiernas atenciones a Liz, quien ante aquel hábil ataque, se derretía rápidamente y abandonaba su helado silencio y su extremada altanería, dándoles unas palmaditas de reprobación, profiriendo carcajadas sonoras por demás y aconsejándoles y exhortándoles para que se portasen debidamente.

Berta estaba muy satisfecho con su cuello postizo, perfectamtente limpio y muy alto, sus botas lustrosas, puntiagudas y amarillas, una gran corbata casi agresiva y una gorra nueva a cuadros, que hacía girar en la punta de su bastón, y conversaba agradablemente con Palgrave, de Worcester, quien le correspondía del mismo modo.

Bert le ofreció un pitillo, según lo llamaba, encendió otro a su vez, se tragó el humo con un ruidito desagradable, parecido a un silbido y luego lo expelió por la nariz.

—Es una técnica estupenda — murmuró Mayne admirado y para sí, en el momento en que dejó de mirar a Liz y sus fascinados ojos quedaron atraídos por la hazaña de Bert.

El señor Briggs y el señor Mummery estaban sentados y silenciosos, con los respectivos sombreros sobre la rodilla mientras esperaban pacientemente que la situación mejorase. Otho sentábase entre su madre y su tía, entregando una mano a cada una, con objeto de darles una sensación de agrado y de bienvenida y para que ellas pudiesen acariciarlo con palmaditas, como si fuese todavía un chiquillo.

Victoria entró a la sazón con la bandeja y se marcharon los alumnos del primer año. Mayne y Vere lo hicieron dirigiendo lánguidas miradas a Liz, quien no había prometido escribir a los dos.

En cuanto se cerró la puerta de la calle, Josephus Mummery apoyó su mano pesada en el hombre de Otho.

—Espero, muchacho, que no habremos causado ningún perjuicio. Me refiero, desde luego, a mí mismo y al viejo Bill Briggs. (Se oyó entonces un ronquido de indignación por parte del señor Briggs). Nunca me había imaginado, en mi tonta cabeza, que pudieses tener visitas.

—Por mi parte, querido Bob —dijo su madre, —habría sido capaz de hacer cualquier cosa antes de molestarte de esta manera.

—Por Dios, mamá, no digas cosas absurdas, —replicó Otho sonriendo. —Y usted tampoco, Joe. Me gustaría ver a un alumno de Oxford que tuviese una madre mejor que la mía; y quien asegure poseer un amigo mejor que Joe, miente, sin duda alguna. Ahora tomemos el té. Deben ustedes de tener grandes deseos de tomar una taza.

Después de tomar el té, el grupo salió a visitar lo más curioso de la población, en la que ellos mismos constituían ya una curiosidad.

—¿Es verdad que parece un rústico que acompaña a su familia a visitar la ciudad? O, también, un muchacho piadoso, que se sacrifica y hace méritos—exclamó uno de los alumnos de primer año, dirigiéndose a un compañero, en tanto que Otho mostraba a su familia las bellezas de los jardines de San Juan.

—Es un mundo muy extraño —replicó el otro. —No hay duda de que ese muchacho es piadoso y de que, además, ama al prójimo. Por regla general, otro, en su caso, iría con su familia asumiendo el aire de distinguido mayordomo que acompaña a un patán que sale del comedor.

Otho descubrió muy en breve que el interés de una parte del grupo era más simulado que legítimo y que a algunos de sus miembros las escuelas, capillas, institutos, el Cuadrángulo Tom y la torre Magdalena, eran atracciones que les llamaban mucho menos la atención que los bares del Clarendon, el Mitre y el [illegible]ndolph.

Eso lo notó Otho cuando, al pasar por delante de Mitre, observó:

—Esta es la fachada de una de las más antiguas y famosas posadas de Inglaterra.

Entonces el señor William Briggs le contestó:

—De eso precisamente me quejo, muchacho.

La señora Briggs, evidentemente interesada, preguntó si existía algún bar reservado y tranquilo para señoras, y lady Mandeville-Belléme confesó que no le vendría mal sentarse.

—Se me ha ocurrido una idea mejor todavía, mamá —dijo dando gracias al cielo por tal inspiración. Vamos a la estación y nos sentaremos en el hermoso salón de descanso. Allí estaremos tranquilamente hasta la llegada del tren en vez de vernos obligados a no perder de vista el reloj para echar a correr luego.

—Has dicho algo muy acertado, muchacho— exclamó el tío William.

—Está bien, Bob— añadió el señor Mummery.— Llévatelos a todos allá y yo me reuniré con ustedes, dentro de una hora. Quiero hablar con Slogger Price acerca de tus esperanzas. ¿Crees que ahora estará en el Gimnasio o en su casa?

Sentado por la noche en su sillón, Otho pasó revista a los sucesos de aquel día notable.

Realmente las costumbres y las distinciones de clase eran algo muy extraño. En América esas cosas se tratan mucho mejor ¿es verdad? En fin, ya había terminado, gracias a Dios, sin que nadie se hubiese ofendido, según creía, y mucho menos su madre y su querido Joe Mummery. Los demás no importaban tanto, con la sola excepción de tía Aggie, porque estaban demasiado contentos de sí mismos para ser vulnerables.

Recordó al inefable Bert, quien manifestaba su desdén por los colegiales algo crecidos y por sus feos gorros y batas.

A la notable Liz, con sus chillidos de falsa timidez, su insondable egoísmo, su mundología astuta, su fingida y terrible altanería, sus labios ansiosos de recibir largos besos, que no pudo evadir en el andén.

Al piadoso tío Bill, con la vulgar satisfacción de sí mismo, su incurable rudeza de fibra, su insinceridad y su falsía absoluta, su cutis tan grueso como el de un rinoceronte. Con toda seguridad debió de ser el tío Bill Briggs quien aconsejó aquella visita.

¿Qué habrían pensado sus compañeros de la familia, y qué se dirían unos a otros? Desde luego no le importaba gran cosa lo que pudiesen pensar o decir.

Lo cierto era que en aquel momento Jack Maykings estaba diciendo al vizconde Shannondale y Vere, en presencia de Maligni, de un muchacho muy moreno llamado Russell, de Mayne y de Hoalne, que después de cenar se reunieron a tomar café y a murmurar un poco

M.E.C.D. 2016

EDICTO

DOCTOR JOSE DEL VALLE Y MORE, Juez Municipal del Este de La Habana.

HAGO SABER: Que en los autos del juicio verbal número 892 de 1932, seguido en este Juzgado por el doctor Manuel A. Cuadrado, a nombre del señor Santiago Garrote y Amigo, Colector General de Capellanías de este Obispado, (hoy Arzobispado), contra los señores Rodrigo, Arturo Faustino, María de la Natividad, Angel Evaristo, Evaristo, María de la Concepción, María Josefa y José Díaz de las Cuevas; y Faustino Díaz y Méndez, en cobro de pesos, se ha dispuesto sacar a pública subasta por segunda vez y con la rebaja del veinte y cinco por ciento, por término de veinte días, los bienes embargados en dicho juicio, consistentes en la casa número 22 de la calle de Peña Pobre, esquina a la de Habana, con una accesoria anexa en la cuadra comprendida entre las de Aguiar y Habana. Linda por el costado izquierdo con la número 20 de la calle de Peña Pobre, por el derecho con la calle de Habana, a la que hace esquina y por la espalda con la casa número 21 de la calle de Habana, su terreno mide 19 metros 20 centímetros de frente por 27 metros, 33 centímetros de fondo y once metros, 95 centímetros de frende de fondo, que hacen una superficie total de cuatrocientos cuarenta y cuatro metros cuadrados. Dentro del área de esta finca y por el costado que da a la calle de Habana existe construída una casa de nueva planta de dos pisos, altos y bajos, de mampostería, ladrillos y azotea; todo cuyo terreno y edificación ha sido tasado en la suma de CATORCE MIL TRECIENTOS OCHENTA PESOS MONEDA OFICIAL. Se advierte que esta subasta se verifica sin suplirse los títulos de propiedad, que en la misma no se admitirán proposiciones que no cubran los dos tercios de la tasación y que para tomar parte en ella deberán los licitadores, depositar previamente en la mesa del Juzgado o establecimiento público destinado al efecto una cantidad por lo menos al diez, digo por lo menos igual al DIEZ POR CIENTO de la que le sirve de tipo, que los autos se encuentran de manifiesto en la mesa del actuario, donde podrán ser examinados; habiéndose señalado para que tenga efecto el acto de la subasta el DIA DIEZ Y SIETE DEL ENTRANTE MES DE MARZO a las ocho de la mañana en la Sala de Audiencia de este Juzgado, sito en la calle de AGUIAR SESENTA Y UNO ALTOS.

Y para su publicación en un periódico diario de mayor circulación, extiendo la presente en La Habana a quince de Febrero de mil novecientos treinta y dos.

Dr. José del Valle y Moré.
Ante mí:
Fernando Rodríguez
Secretario.

PROFESIONALES

p1 DRES EN MEDICINA

ENFERMEDADES DE SEÑORAS
EXCLUSIVAMENTE

Especialista. Dr. A. E. Milla Solsona. Servicio de enfermeras. Tratamiento de las enfermedades del útero (matriz), ovarios y trompas. (Flujos período dolorosos) Impotencia, Esterelidad. Neurastenia sexual. Electricidad Médica. Consultas: Martes, Jueves y Sábado, de 3 a 5. San Rafael 122. U-1680.
P-1 5010 15 Mar. 4

DR. ANTONIO CANOVAS: Médico Interno de Emergencia. San José 35. Medicina General, especialmente niños y señoras. Gratis: de 8 a 10 de la mañana. $3.00 consulta.
P-1 3202 30 Feb. 30

DR. FRANCISCO J. DE VELASCO
Corazón. Pulmones. Estómago. Intestinos.

DR. RUBEN DE VELASCO
Corazón, Pulmones. Enfermedades de los niños. Consultas de 12 a 2 y de 2 a 4 días laborables. Horas especiales, previo aviso. Salud 34. Telf. A-5418.
Prof. 2467 23 Feb. 22

DR. ABELARDO LABRADOR
Consultas gratis de 8 a 12 a. m. Pagas 3 a 5 p. m. Enfermedades señoras, Flujos Crónicos, Metritis, Bronquitis, Corazón, Riñones, Reumatismo, Enflaquecimiento, Inyecciones Neosalvasán a precio sumamente reducido Angeles 3, entre Reina y Estrella. Telf. A-0801.
Prof. 2670 25 Feb. 24

DR. E. PERDOMO
Estrechez de la orina, Hidrocelle, Sífilis, Impotencia. Calle C. número 4, altos, de 1 a 4. Vedado. Telf. F-4822.
P-1 3334 31 Mar. 1

p2 OCULISTAS

DR. HORACIO FERRER
Oculista. Consultas de 2 a 6 de la tarde, $5.00. Consultas a horas fijas, durante todo el día, $10.00. Línea y L. Vedado. Telf. F-4831.
P-1 2178 20 Feb. 19

p4 COMADRONAS

ESTRELLA VIÑALS, Comadrona Hijas de España; Centro Benéfico y particular últimos procedimientos; consultas gratis. Precios módicos. San Rafael 152 letra N., bajos, esquina a Oquendo. U-2826.
P-4 3393 31 Mar. 1

p5 CLINICAS

POLICLINICA INTERNACIONAL
Director: David Cabarrocas, San Miguel 130, entre Lealtad y Escobar. U-2737. Cuando vaya al Hospital, Casa de Socorro o Sociedades, fíjese en la Policlínica Internacional. Da gratis: Consultas, Reconocimientos Rayos X., Rayos Ultravioletas, Luz Alpina, Medicinas, Inyecciones Intravenosas, Análisis. Curas, etc. Consultas, de 11 a 8.
P-5 3546 1 Mar. 2

ALQUILERES

CASAS

a1 HABANA

PRADO 38, ALTOS. Alquilo, sala, recibidor, seis habitaciones, baños intercalados, comedor doble cocina, dos cuartos, servicios azotea, amplia, fresca, modernizada. Informes: Cuevas, «Gran Hotel». M-9896.
A-1 5105 15 Feb. 18

ENSANCHE DE LA HABANA. Se alquilan, Pozos Dulces 20, bajos, muy frescos, tres habitaciones, demás comodidades, $20.00. Llave en la Bodega esquina Bruzón. Informes: Telf. I-5443.
A-1 5269 17 Feb. 23

ALQUILO, MONTE 280, primer piso, interior, 2 cuartos, sala, baño intercalado, comedor y cocina, media cuadra Mercado Unico. Informes, segundo piso.
A-1 5241 17 Feb. 24

HERMOSOS ALTOS, Gervasio 17, sala, saleta, cuatro habitaciones, baño completo intercalado, comedor, cocina, cuarto y servicio criados. F-3469.
A-1 5251-52 17 Feb. 20

ALQUILAMOS DOS HERMOSOS pisos Reina 48, esquina a Manrique, compuestos 4 habitaciones cada uno. Precio situación. También alquilamos los bajos, propios para 2 establecimientos. Pueden verse a todas horas, portero de la misma. Teniente Rey 5, tercer piso. Alquilo un Departamento moderno. Precio: $15.00. Verse, en la misma. Informan: Telf. A-7540, Sol 21.
A-1 5219 16 Mar. 2

ALQUILERES

a1 HABANA

SE ALQUILA, VAPOR 15, casa compuesta de sala, tres habitaciones amplias, servicios y patio. Informes: Telf. A-5540.
A-1 5195 16 Feb. 21

MODERNO PRIMER PISO, Campanario y Estrella, muy fresco, recibidor sala, tres cuartos, baño intercalado, luz, limpieza escalera, mi cuenta. Llaves, en los bajos, Ferretería. Informes: M-1559.
A-1 5190 16 Feb. 19

ALQUILO, VIVES 196, bajos, compuestos de dos habitaciones, comedor, cocina y demás servicios. Además tiene un salón, propio para establecimiento o depósito. Informes: Cuba 100 A-2596.
A-1 5208 16 Feb. 22

ALQUILO SAN LAZARO 115, altos, compuestos sala, saleta, tres habitaciones, un cuarto azotea, cocina de gas y demás servicios. Informes: Cuba 100. A-2596.
A-1 5207 16 Feb. 22

ALQUILO, VIVES 196, altos, compuestos sala, saleta, comedor, dos habitaciones y demás servicios. Informes: Cuba 100. A-2596.
A-1 5206 16 Feb. 22

ALQUILO, SOL 10, PRIMER piso, compuesto de sala, saleta, tres habitaciones, cuarto de criados, cocina de gas y demás servicios. Informes: Cuba 100. A-2596.
A-1 5205 16 Feb. 22

ALQUILO, DESAMPARADOS 50, altos. Precio de situación. Informes: Cuba 100. A-2596.
A-1 5204 16 Feb. 22

ALQUILO, PORVENIR 3 bajos, compuesto sala, saleta, comedor, dos habitaciones, baño intercalado y cocina de gas. Informes: Cuba 100. A-2596
A-1 5202 16 Feb. 22

ALQUILO, SOL 18, ALTOS, compuestos cada planta de un cuarto con sus servicios. Informes: Cuba 100. A-2596.
A-1 5201 16 Feb. 22

SE ALQUILA LA ESPACIOSA casa, Animas 123, bajos. Llave e informes, en la misma, de 1 a 5.
A-1 5125 15 Feb. 18

ALQUILO PLANTA MODERNA, con todo confort, en acera de la brisa, muy amplia, clara y barata. Espada 24, entre San Rafael y San Miguel.
A-1 5118 15 Feb. 21

SE ALQUILA EL PRIMER piso de Manrique número 7, esquina a Lagunas, sala, comedor y tres habitaciones. Llaves en la Bodega. Informa: Linares, San Ignacio 72. Telf. A-2698.
A-1 5057 15 Feb. 18

ARAMBURU 23, ALTOS y bajos, esquina San Rafael, recibidor, sala, comedor, tres cuartos, baño completo y cocina, $25.00 y $18.00. Llaves, botica. Informes: A-6420.
A-1 5028 14 Feb. 21

Casas de Balcells
DEPARTAMENTO DE ADMINISTRACION DE BIENES

ACOSTA 76, $32.00. Se alquilan los altos de esta bonita casa que tiene sala, saleta, cuatro cuartos, comedor al fondo y cuarto para criados.

ALAMBIQUE 63. Se alquila la planta baja, con sala, saleta, tres cuartos y servicios en $25.00.

ARAMBURU 23-F., BAJOS, compuestos de sala, comedor, baño y tres cuartos, en $23.00.

AMISTAD NUMERO 6. Se alquilan los bajos, con sala, saleta, comedor al fondo y baño intercalado en $30.00

CARDENAS NUMERO 1. Se alquilan los bajos y primer piso alto, que tienen sala, comedor, tres habitaciones y baño, cuarto y servicio para criados, en $32.00.

CARDENAS NUMERO 25. Se alquilan los bajos con sala, saleta, tres cuartos y cuarto de baño, en $30.00.

CRISTINA 28 y 30 inmediatas a Castillo. Se alquilan estas casas con comedor, tres cuartos y servicios, en $25.00.

ESCOBAR 39, PISO PRIMERO. Se alquila este bonito primer piso, que tiene sala, saleta y tres cuartos, en $25.00.

DIEZ 55, ENTRE AVENIDA de Acosta y Lagueruela, Lawton con sala, comedor, tres cuartos y servicios sanitarios, en $15.00.

ENAMORADOS Y SAN BENIGNO, a una cuadra de Santos Suárez, modernas casitas a precios de situación. Informa el encargado.

INFANTA 26-B. Se alquila esta casa, situada entre Santa Rosa y Cádiz, sala, comedor y tres cuartos en $20.00.

J. DELGADO Y LIBERTAD. Se alquilan tres casitas, con sala, comedor, dos cuartos, baño intercalado y jardín, en $18.00.

LAWTON 80, ENTRE San Mariano y Vista Alegre casa con sala, recibidor, comedor, hall, baño intercalado, tres cuartos y uno en la azotea.

OBRAPIA NUMERO 88, bonito primer piso, con sala, tres cuartos y baño, en $30.00.

OBRAPIA 95. Se alquilan ambas plantas con sala, comedor, 6 cuartos y uno en la azotea, en $45.00.

PRADO 96. EN LA ACERA de la sombra. Se alquila espléndida planta baja, propia para establecimiento de modas. Tiene una espaciosa vidriera exposición.

PROGRESO 17, PLANTA baja, con 350 metros. Se alquila para almacén, industria, etc.

RASTRO 14, 18 Y 20, inmediatas a Monte. Se alquilan estas casitas en $18.00.

SAN BERNARDINO 20, inmediata a San Julio. Se alquila esta casita, en $16.00.

SAN JOAQUIN 53. Se admiten proposiciones para este local, esquina a Vigía, donde existió una Bodega por muchos años. También se alquilan los altos, en $30.00.

SAN NICOLAS 230. Se alquila esta casa con comedor, 3 cuartos y servicios, en $20.00.

SAN NICOLAS 232. Se alquilan los altos y bajos de esta casa con sala, saleta y tres cuartos en $25.00 y $22.00, respectivamente.

SANTA TERESA, entre Primelles y Churruca, tiene sala, recibidor y tres cuartos, en $15.00.

SITIOS 161, ESQUINA a División. Se alquila la planta baja para Bodega y un bonito segundo piso, propio para matrimonio de buen gusto en $25.00.

SOLEDAD 36, ENTRE Salud y J. Peregrino. Se alquilan varias casitas con sala, comedor, tres cuartos, en $23.00; y en la propia manzana, otras de más bajo alquiler. En el Pasaje de Jesús Peregrino, viviendas a $12.00.

VIVES 192, ESPLENDIDOS altos, compuestos de sala, comedor y cuatro cuartos, en $25.00.

PARA INFORMES SOBRE LAS ANTERIORES CASAS, DIRIGIRSE A J. BALCELLS Y CIA., S. EN C., SAN IGNACIO NUM. 33 TELF. A-2766
A-1 4601 12 Feb. 19

EN INFANTA 22, entre Zequeira y Cádiz. Alquilo espacoisos altos, recibidor, sala, tres habitaciones comedor y servicio completo, en $18.00. Informan: F-4526.
A-1 5116 15 Feb. 20

ALQUILERES

a1 HABANA

ESCOBAR NUMERO 81, bajos, entre Neptuno y Concordia, cómodos, con cuatro cuartos, construcción antigua, $30.00. Puede verse, de 8 a 12. Informan: FO-7011.
A-1 5120 15 Feb. 18

SAN LAZARO NUMERO 108 entre Aguila y Crespo, con cuatro cuartos, construcción antigua, $30.00. Informan: FO-7011.
A-1 5121 15 Feb. 18

ALQUILO CASA NUEVA esquina, altos, Antón Recio y Corrales, sala, dos cuartos, comedor baño moderno todo lujo. Telf. M-5329.
A-1 5145 15 Feb. 18

SE ALQUILAN A $20.00, los altos de las casas Espada 128, 130 y 132, a media cuadra de Carlos III; y en $15.00, los bajos de Animas 190, entre Oquendo y Soledad. Todos compuestos de sala saleta, tres habitaciones y servicios. La llave e informes en Zanja 128, Taller Acevedo. Telf. U-1287.
A-1 5062 15 Feb. 20

SE ALQUILA
El segundo piso del magnífico chalet, Neptuno 279, entre Infanta y Basarrate. Informan, en la planta baja.
A-1 5079 15 Feb. 23

ALQUILO, NEPTUNO 283, esquina a Basarrate, amplia y cómoda casa, capaz para dos familia, con 6 habitaciones, sala, saleta, comedor y anexo, hermoso cuarto de baño; otro más, cuarto y servicio de criados, patio, entrada independiente. Acabada de pintar. U-3537.
A-1 5076 15 Feb. 20

SE ALQUILA CASA MODERNA, Fernandina 66, a una cuadra de Monte. Sala, saleta, tres habitaciones, patio y traspatio, agua abundante. Puede verse de 1 a 5.
A-1 5139 15 Feb. 19

AYESTERAN 1-A., esquina Infanta, altos modernos, sala, comedor, hall, tres cuartos baño intercalado, cocina, cuarto y servicio criados. Informan: Telf. FO-2259. Llaves, bajos.
A-1 4102 15 Feb. 25

ALQUILANSE LOS ALTOS Salud 26, propios para Sociedad, Conservatorio, Colegio, Oficina, Casa de Huéspedes, hermosísima sala de marmol y habitaciones claras y ventiladas. Telf. F-4784.
A-1 5099 15 Feb. 20

CONCORDIA 271, BAJOS, entre Infanta y Basarrate, sala, comedor, cuatro habitaciones, baño completo. Llave en los altos, $30.00. Informes: A-6420.
A-1 5029 14 Feb. 21

JOVELLAR 14, ALTOS modernos recibidor, sala, comedor, tres cuartos, conclosets, baño intercalado, cuarto y servicios de criados, $27.00. Informes: A-6420.
A-1 5030 14 Feb. 21

SAN RAFAEL 139 y 161, altos, entre Lucena y Marqués González; y Marqués González 6, entre San Rafael y San José, sala, comedor, 3 cuartos, baño y servicios. Llaves, la misma. Precio reducido. A-6420.
A-1 5031 14 Feb. 21

CRESPO 44, ALTOS, sala, comedor, tres cuartos y servicios. Renta: $23.00. Llaves en los bajos. Informes: A-6420.
A-1 5032 14 Feb. 21

TROCADERO 109 BAJOS, casi esquina Galiano, sala, comedor, tres cuartos, baño completo. Precio rebajado. Llaves en altos. Informes: A-6420.
A-1 5034 14 Feb. 21

SITIOS 61, SALA, recibidor, ocho habitaciones, patio y servicios. Informes: A-6420.
A-1 5035 14 Feb. 21

LEALTAD 81 BAJOS, entre Concordia y Virtudes. Sala, comedor, tres cuartos, baño. Llaves en la misma de 3 a 5 p. m. $25.00. Informes: A-6420.
A-1 5020 14 Feb. 21

LUGAREÑO 3 ENTRE Ayesterán y Almendares. Casitas modernas, interiores a precios reducidos. $15.00. Informes: A-6420.
A-1 5021 14 Feb. 21

SALUD 152, ALTOS, entre Oquendo y Marqués González, sala, comedor, tres cuartos, baño intercalado. Llaves, bajos. $20.00. Informes: A-6420.
A-1 5024 14 Feb. 21

MARINA 21, FRENTE al Parque Maceo, modernos bajos, sala, comedor, tres cuartos, baño intercalado. $27.00. Informes: A-6420.
A-1 5026 14 Feb. 21

MALECON 4, AL LADO del «Unión Club», con entrada por San Lázaro 24, bajos, propios para Club o familia larga. Llave en la misma. Informes: Obispo 16.
A-1 5027 14 Feb. 21

ALQUILO LOS FRESCOS altos de la casa Corrales 47, esquina a Factoría. Sala, saleta, dos cuarto, buen baño y demás servicios. La llave e informan: Monte 43, Peletería. No falta agua.
A-1 5039 14 Feb. 19

SAN JOSE NUMERO 38, altos entre Manrique y San Nioclás, sala, comedor, 3 cuartos, cocina y baño, $34.00. Obispo número 53. M-6917.
A-1 4990 14 Feb. 19

CASAS MODERNAS A $20.00
Arbol Seco número 67, entre Tomás y Benjumeda, altos, y 65 bajos, compuestos de 4 habitaciones, sala, comedor, baño completo moderno. Más informes: Telf. U-1478.
A-1 4119 6 Mar. 12

SE ALQUILA LA PLANTA baja de Cienfuegos 21 compuesta de sala, dos cuartos, baño, comedor y cocina. La llave, Bodega esquina a Gloria. Informes: U-3058.
A-1 4831 13 Feb. 18

ESTRELLA 143 ENTRE Lealtad y Escobar se alquila el piso 3o. Informan en el segundo piso.
A-1 4895 13 Feb. 19

EN 17.00 PESOS la casa Cienfuegos, No. 68, 1er piso alto. Sala y cuarto, servicios y baño moderno. Llave bodega. Teléfono M-5503.
A-1 4907 13 Feb. 18

NEPTUNO 229, EN $30.00, (verdadera ganga). Se alquila el segundo piso, fabricación moderna, compuesto de sala, saleta, cuatro habitaciones, baño intercalado, comedor, cocina, etc., muy fresco y agua abundante. Llave en los bajos. Informan: A-4648.
A-1 5114 15 Feb. 18

ALQUILO SEGUNDO PISO, Aguila 249, casi esquina Corrales, una cuadra Monte. Véalo sala, saleta, tres cuartos, comedor, cuarto criados, azotea. Informes, la misma, de 9 a 12, de 3 a 5.
A-1 4894 13 Feb. 18

EDIFICIO «MARTA», Consulado 7, casi esquina Prado, moderno piso alto, con todo confort al estilo americano. Precio reducido. Hay elevador permanente. Informes él portero.
A-1 5022 14 Feb. 21

JOVELLAR 39, ENTRE M. y N. Alquilo bajos y cuarto piso, altos, casa moderna, con todas comodidades y garage. Véanse de 9 a 12. Informes: Sr. Manteca, Cuba 76. Telf. A-8903.

PRADO 88. ALQUILO los suntuosos altos de esta espaciosa casa para familias de posición, con todas comodidades. Llaves: Prado 90. Informes: Sr. Manteca, Cuba 76. A-8903.

CARMEN NUMERO 33, casi esquina a Monte. Alquilo primer piso, con sala, comedor, dos habitaciones, baño completo. Llaves encargado. Informes: Sr. Lavandeyra. Telf. A-8903.

ESCOBAR 103, ENTRE Dragones y Salud. Se alquila, propia para Colegio, industria o algo análogo que necesite, casa muy amplia. Precio módico. La llave en la misma. Informes: Sr. Manteca, Cuba 76. Telf. A-8903.

Señor anunciante

usted sabe nuestra historia pura y diáfana a través del tiempo.

Somos centenarios

y no solamente somos viejos por el tiempo, sino por nuestra seriedad.

Siempre en vanguardia

llegamos a los hogares de nuestros miles de suscriptores, llevando con dignidad y oportunidad la firma de su negocio.

El anuncio en el

DIARIO DE LA MARINA

LLEVA UN SELLO DE DISTINCION IMBORRABLE

COMO EL DEPENDIENTE PREFERIDO POR SUS BUENOS CLIENTES

ALQUILERES

a1 HABANA

ALQUILO SEGUNDO PISO
Casa Concordia 48 entre Manrique y Campanario, fabricación moderna, recibidor, sala, tres habitaciones, baño intercalado completo, comedor, cocina al fondo, servicios criados. Llave e informes en los bajos. Teléfono A-1602.
A-1 4910 13 Feb. 18

SE ALQUILA EN INFANTA 43-B., altos, magníficos y ventilados, compuestos de terraza, sala, comedor, tres habitaciones, baño intercalado y cocina. Informes: Ramón G. Fernández. U-1157.
A-1 4884 13 Feb. 19

AMARGURA 80. Alquilo moderno y fresco apartamento cómodo y barato, 3 cuartos, sala, comedor, baño intercalado, cocina e incinerador de basura. Bastante agua, fría y caliente. Informes en el 63.
A-1 5049 14 Feb. 22

SE ALQUILAN
$30.00: OFICIOS 112, esquina a Merced, salón propio para establecimiento o Bodega, 2 cuartos, cocina y servicios.

$15.00: MERCED 3, entre Oficios y San Ignacio, sala 2 cuartos, comedor, patio, cocina y servicios.

$5.00 Y $6.00: PICOTA 60, entre Merced y Conde, habitaciones altas y bajas.

$23.00: MARQUEZ GONZALEZ esquina a Pocito, local propio para Carnicería.

$10.00: COMPOSTELA 113, entre Sol y Muralla, Apartamentos de 2 o 3 habitaciones, con servicios y cocina independientes, desde este precio.

$25.00: INDUSTRIA 73, entre Bernal y Trocadero, Apartamentos de sala, comedor, 3 cuartos, baño, cocina, cuarto y servicios criados desde este precio.

$28.00 Y $23.00: MAZON 31, entre San José y Valle, bajos; y segundo piso, sala, comedor, 3 cuartos, baño, cocina y servicio de criados.

$60.00: CUBA 50, ENTRE Empedrado y Tejadillo, recibidor 5 cuartos, bóveda y servicios, propia para Notaría o Bufete.

$22.00: HABANA 3, recibidor, 2 cuartos, patio, cocina y servicios.

$33.00: SAN LAZARO 307, entre Hospital y Espada, altos, sala, comedor, 3 cuartos, baño, cocina y cuarto criados.

$90.00: 6 NUMERO 173, entre 15 y 17, Vedado, dos plantas: Primer piso, sala, recibidor hall, comedor, 9 cuartos, 3 baños, cocina, 3 cuartos criados, despensa y servicio de criados

$35.00: PANORAMA esquina a San Jacinto, portal, sala, 4 cuartos, baño comedor, pantry, cocina, cuarto y servicio criados.

$35.00: AVENIDA 9, entre 6 y 7, Buena Vista, jardín, portal, sala, comedor, 4 cuartos con closets, 2 baños cocina, cuarto y servicio criados, garage y cuarto chofer.

$60.00: JESUS DEL MONTE 643, entre Concepción y San Francisco, local propio para establecimiento.

$27.00 Y $25.00: SAN INDALECIO 50 y 52, entre Santa Irene y Correa, cada casa sala, comedor, 4 cuartos, baño, cocina y patio.

$18.00: SANTA CATALINA 23, Jesús del Monte, sala, comedor, 3 cuartos patio, servicios y cocina.

$26.00: LAWTON 11, entre San Francisco y Milagros, sala recibidor, comedor, 6 cuartos, 2 baños, patio y cocina.

INFORMES:
BUFETE DE ARELLANO
TELF. M-3936
A-1 4577-93 11 Feb. 18

AGUILA 307
Entre Misión y Esperanza, modernos, de reciente construcción y próximos a desocuparse, los bajos y el segundo piso, con sala, recibidor, 5 cuartos con su baño intercalado, cocina y servicios de criados. Informes: U-2885, Escobar 10 altos.
A-1 4935 14 Feb. 18

TROCADERO NUMERO 44, altos, entre Aguila y Amistad, sala, comedor, tres cuartos, cocina y servicios y dos cuartos con servicio en la azotea. Obispo número 53, $28.00. M-6917.
A-1 5002 14 Feb. 19

SAN LAZARO NUMERO 299-A., altos, sala, saleta, comedor, 4 habitaciones y dos baños, pantry, cocina, cuarto y servicios criados, $40.00 Obispo número 53. M-6917.
A-1 5001 14 Feb. 19

TROCADERO NUMERO 9, altos, sala, saleta 3 cuartos, comedor, baño y cocina. En la azotea, dos cuartos con baño, $40.00, Obispo número 53. M-6917.
A-1 5003 14 Feb. 19

SAN NICOLAS 28, dos cuadras Malecón, una Galiano, espléndido segundo piso, moderno, cuatro habitaciones, demás comodidades servicio criados. Muy barato. Informan: Muralla 111. Telf. A-7468.
A-1 4977 14 Feb. 21

REFUGIO 32, (BAJOS)
En alquiler para familia corta y de gusto. Informes: Telfs. F-4047 y A-9543.
A-1 4941 14 Feb. 24

a1 HABANA

ALQUILO CASAS modernas, en La Habana y Luyanó, en los mejores lugares. Las hay de todos los precios y comodidades. Informes: U-5215, Ferretería, Belascoaín esquina San Rafael.
A-1 4967 14 Feb. 24

AVE. PRESIDENTE GOMEZ 76, portal, sala, comedor y 3 habitaciones, cocina y baño. $25.00. Obispo 53. M-6917.
A-1 4993 14 Feb. 19

AGUACATE 13, ALTOS, sala, saleta, 4 habitaciones, comedor, baño, cocina, cuarto y servicio de criados, $45.00 Obispo 53. M-6917.
A-1 4995 14 Feb. 19

TROCADERO NUMERO 13, altos, sala, comedor, 3 cuartos, hall, cocina y servicios de criados, $32.00. Obispo número 53. M-6917.
A-1 4917 14 Feb. 19

NEPTUNO 219 ENTRE Oquendo y Soledad. Se alquilan altos nuevos, sala, saleta, tres cuartos, baño intercalado, comedor, terraza, cocina, cuartos y servicio criados. Llave en los bajos.
A-1 4936 14 Feb. 20

TROCADERO 11 ALTOS, sala, saleta, 3 habitaciones, comedor, baño y cocina; en la azotea, dos cuartos y baño, $40.00, Obispo 53. M-6917.
A-1 4992 14 Feb. 19

MERCADO DE TACON, Casilla por Galiano, núm. 28. Se alquila completa, con bajos, entresuelos, principal y azotea, $80.00. Obispo número 53. M-6917

SE ALQUILAN LOS BAJOS modernos, San Lázaro 218 compuestos sala, comedor, 2 habitaciones, baño intercalado completo, cocina gas, cuarto criados y gran patio. Informan: Monte 170. A-2066.
A-1 4887 13 Feb. 23

RECIEN PINTADOS. Alquilo segundo piso, Habana 104, sala, recibidor gabinete, 3 cuartos, comedor, baño, cocina, cuarto criados, entrada independiente $34.00. I-2651.
A-1 4881 13 Feb. 20

ESQUINA TEJAS
Frente cine «Valentino». Alquilo hermosos altos, sala, ocmedor, 4 cuartos, 2 baños intercalados, cuarto y servicio criados, cocina gas. Muy baratos. Informan: Telf. M-5112.
A-1 4878 13 Feb. 19

SE ALQUILAN BONITOS y frescos bajos, Lealtad 38, sala recibidor, comedor, 4 cuartos, patio grande. Llaves en la misma. Telf. F-3417.
A-1 4893 13 Feb. 18

SE ALQUILA EL BONITO segundo piso, Aguila 110, dos cuadras de San Rafael, sala, recibidor comedor, 4 cuartos, baño intercalado. Llaves en la misma. Telf. F-3417.
A-1 4892 13 Feb. 18

CUBA 21-A., ENTRE Empedrado y O-Reilly. Alquilo espléndido piso, sala, saleta, cuatro cuartos, baño intercalado, comedor cocina, pantry, servicio criados, dos terrazas. Informan la misma. Telf. M-8432.
A-1 4866 13 Feb. 19

CONCORDIA 156-C
Altos, 3 amplios cuartos, sala, saleta, comedor, baño intercalado, cuarto y servicios para criados. $28.00. Llave de 2 a 4 en la misma. Informan: A-6827.
A-1 4901 13 Feb. 19

SE ALQUILA UN principal en la casa Valle 31 al lado de la esquina de Infanta. Informan: Telf. X-3471.
A-1 4903 13 Feb. 21

SAN JOSE No. 95, entre Belascoaín y Lucena, hermosísimos altos con sala, recibidor, comedor, 3 habitaciones, baño completo pantry, cocina y servicios servidumbre. Precio reducidísimo. Informes: Goizueta. F-3937
A-1 4789 12 Feb. 18

ALQUILO EL 3er piso de Aguiar 44, dos cuartos, sala, hall, cocina, baño, llaves e informes: Bodega M-4665.
A-1 4486 9 Feb. 24

SE ALQUILAN COMPLETAMENTE
Amuebladas casas y Apartamentos, con ropa de cama, vajilla, etc. Desde $65.00. San Juan de Dios 1. Telf. M-9595.

JORGE GOVANTES
A-1 4332 8 Feb. 18

AVENIDA MENOCAL y Finlay. Alquilo $15.00, $18.00 y $20.00, primero, segundo y tercer pisos independientes modernos, sala, comedor, 2 habitaciones, baño intercalado y demás servicios. Telf. U-6977.
A-1 4533 10 Feb. 18

ANIMAS No. 186 hermosísima casa, sala, recibidor, 4 amplísimas habitaciones, baño intercalado, comedor al fondo, cuarto y servicios servidumbre. Precio muy rebajado. Informan: Goizueta. F-3937.
A-1 4791 12 Feb. 18

REBAJADOS, SAN LAZARO 98, casa moderna, sala, comedor, tres grandes cuartos baño intercalado, hall. Informes: M-2863. F-6635, M-6428. Llaves en la misma, a todas horas.
A-1 4292 8 Feb. 18

VILLEGAS 111. SE ALQUILAN dos pisos, fabricación nueva, reúne comodidades, con sala, recibidor, cuatro cuartos, baño intercalado servicios, comedor, cocina gas. Módico precio. Informan: A-9745.
A-1 3844 4 Feb. 19

EDIFICIOS CAGIGA. Alquilo casas modernas, baratas y habitaciones independientes a hombres solos, situadas en Máximo Gómez Matadero y Cristina, al lado del Mercado Unico. Informes Cristina 4-B Taller de Maderas M-3555.
A-1 3614 3660 1 Jun. 30

ALQUILERES

a1 HABANA

Pague lo que pueda
Casas y Apartamentos modernos, cinco y dos cuartos, baño y cocina en Vives 47; y en Puerta Cerrada 42. En esta última, informan. M-2602.
A-1 4401 9 Feb. 20

a2 VEDADO

ELEGANTES PISOS Renacimiento, modernos, 27 número 421, bajos, esquina 4, Vedado y número 423, altos, 4 cuartos, baño intercalado, porch, garage, etc. Informes: M-7245.
A-2 5248 17 Feb. 22

26 ENTRE 13 Y 15, HERMOSA casa, fresca, moderna construcción, jardín, portal, sala, patio, cocina, dos habitaciones, baño completo intercalado, $14.00, frente Colegio. Rebajada. Informes: Bodega.
A 2-5239 17 Feb. 20

C. NUMERO 67 ESQUINA 21, hermosos altos, cerca Colegio La Salle, sala, saleta, 6 habitaciones, baño, cocina, terraza, etc. Precio módico. Informan: C. número 65, bajos.
A-2 5278 17 Feb. 20

ALQUILO CASITAS mampostería, a $8.00 y $10.00 mensuales, sala, habitaciones, cocina, baño, a familias moralidad. Muy higiénicas 15 entre 18 y 20, Vedado, Pasaje Vega.
A-2 5183 16 Feb. 19

CASA FRESCA, SALA, saleta, cuatro habitaciones, comedor, baño, cuarto y servicios criados. Precio situación. D. número 198, entre 21 y 23 Vedado.
A-2 5161 16 Feb. 26

VEDADO: ALTOS Y BAJOS modernos rebajados, todo confort, 10 número 9 y medio, entre 11 y 13. Telf. F-6592. Llave: 11 número 39, altos, esquina 10.
A-2 5111 15 Mar. 2

SE ALQUILA AMUEBLADO magnífico chalet entrada del Vedado, preciosa vista al mar, gran patio, 5 habitaciones de familia tres baños, garage para máquinas y demás comodidades. Informes: F-1664.
A-2 5146 15 Feb. 10

BAÑOS 271 ENTRE 27 y 29, con sala, vestíbulo, 3 cuartos grandes y uno pequeño, baño intercalado, comedor, pantry, cocina, cuarto y servicio de criados, con o sin garage.
A-2 5089 15 Feb. 20

CHALET AMPLIO Y COMODO, D, esquina a 29, con 7 habitaciones de familia, dos baños, 4 cuartos de criados, garage. Telf. M-3935.
A-2 5091 15 Feb. 20

CALLE A, NUMERO 264, entre 27 y 29, altos, con garage. Informan: F-1173.
A-2 5107 15 Feb. 20

EDIFICIO CALLE H. número 184, entre 21 y 23, Vedado, con todo confort, casitas al estilo americano. Alquiler razonable. Informes el portero.
A-2 5025 14 Feb. 21

CALLE N. NUMERO 26, altos, esquina 17, Vedado, jardín, portal, sala, comedor, cinco habitaciones baño completo. Llave, en la misma. Informes: A-6420.
A-2 5037 14 Feb. 21

21 No. 275 ENTRE Baños y F. Se alquila 5 dormitorios, garage, etc. Puede verse de 4 a 6. F-1283. A-7625.
A-2 4899 13 Feb. 18

CALLE 27 NUMERO 435-A., Vedado. Alquilo casa moderna, con jardín, portal, sala, comedor 2 cuartos, baño completo, cocina y patio. Precio reducido. Llaves, en 27 y 8, Bodega.
A-2 4962 14 Feb. 22

ALQUILO $34.00, BAJOS, 19 número 111, entre L. y M., con 4 cuartos etc., recién pintados. Dueño: F-5471.
A-2 4958 14 Feb. 22

H. NUMERO 233, ENTRE 23 y 25, jardín, portal, sala, comedor, 3 habitaciones, baño y cocina y patio Obispo número 53. M-6917, $20.00.
A-2 4998 14 Feb. 19

SE ALQUILAN HERMOSOS y modernos altos K. esquina 11, seis habitaciones, dos baños etc., dos de criados, garage. Informan: F-2115. Llaves en la Bodega.
A-2 4854 13 Feb. 18

5a. No. 80 VEDADO. Alquilo el bajo de esta casa, sala, saleta, cuatro cuartos, comedor, baño completo y servicios criados. Llaves a una cuadra o sea Calzada y Dos. Edificio Martí. Encargado. Teléfono A-8903. Sr. Manteca.
Z 13 Feb. 18

6 NUMERO 185 ENTRE 21 y 23, frescos y cómodos bajos, cinco dormitorios, hall, patio, buen baño, sala, comedor, garage, cuarto y servicio de criados y chofer. La llave enfrente en el 216.
A-2 4544 10 Feb. 20

BARATISIMOS BAJOS, EN EL VEDADO, 25.00
Se alquilan módernos y frescos bajos, Calle 10 número 197, entre 19 y 21, compuestos de sala, saleta corrida, 2 habitaciones baño completo intercalado. Abundante agua. Llaves en la misma. Informes: Edificio «Bacardí», Apartamento 401. Francisco Torres. De 10 a 12 a. m. y de 3½ a 5½ p. m. Telf. A-7830.
A-2 4876 13 Feb. 19

ALQUILO ALTOS, K. número 166, entre 17 y 19, con cinco habitaciones grandes y las demás comodidades. Informes: K. número 166, bajos.
A-2 4564 11 Feb. 18

VEDADO: CALLE 23 número 350, hermosos altos, seis habitaciones sala, saleta, dos baños intercalados, servicios criados. F-3669 y A-1796.
A-2 4404 9 Feb. 19

ALQUILO, $34.00, bajos, 19 número 111, entre L. y M., con tres cuartos familia, uno criados, etc. La están pintando. Dueño: F-5471.
A-2 4490 10 Feb. 18

F. ESQUINA a 3a. comodísimos y fresquísimos altos con una bella vista al mar, propios para personas refinadas, sala, recibidor, 4 inmensas habitaciones, 2 baños completos, cuarto y servicios criados. Precio 3 veces rebajado. Informan: Goizueta. F-3937.
A-2 4787 12 Feb. 18

SE ALQUILAN ESPLENDIDOS altos de 19 número 241, entre E. y F., con sala, recibidor, comedor, 3 cuartos, baño y 2 altos. Precio de situación. La llave e informes: Edificio «Arcos». Fermín.
A-2 4514 10 Feb. 20

21 ENTRE C y D hermosísima casa con sala, 2 cuartos amplísimos, baño intercalado completo, pantry y cocina con una vista hermosísima. Elevador y empleados día y noche al servicio de los Sres. inquilinos. Precio: desde $18.00. Informan: Goizueta. F-3937
A-2 4792 12 Feb. 18

F. NUMERO 268, ENTRE 27 y 29, piso bajo, lujoso, muchas comodidades cinco habitaciones, dos baños, con o sin garage. Precio moderado. Informan la misma y F-5487.
A-2 4891 13 Feb. 18

ALQUILO PLANTA BAJA F. número 266, entre 27 y 29, Vedado, recibidor, sala, ocho cuartos, dos baños, garage. Informan, en la misma. Telf. M-2367.
A-2 4605 11 Feb. 18

SE ALQUILA UNA CASA en D. número 216, entre 21 y 25, Vedado. Llave e informes en D. número 194, esquina a 21. También en la misma, D. número 216, de 2 a 6 de la tarde.
A-2 4502 10 Feb. 20

G. NUMERO 23 ENTRE 17 y 19, Vedado. Alquilo esta casa de planta baja, compuesta de sala, recibidor, comedor fondo, cinco cuartos, patio y traspatio, baño completo, cuarto y servicios criados. Llaves, al lado. Informes: Sr. Manteca Cuba 76. Telf. A-8903.

ALQUILERES

a2 VEDADO

CALZADA Y DOS, Vedado, Edificio «Martí». Alquilo casas completamente independientes, sala recibidor, comedor, tres y cuatro cuartos grandes, baño intercalado lujo, cocina gas, cuarto, comodidades criados. Llaves, encargado. Informes: Sr. Manteca, Cuba 76. A-8903.

CALLE DOS NUMERO 3, Vedado. Alquilo la planta alta de esta hermosa casa, capaz para regular familia, con todas comodidades y de criados y terrazas, costado y frente. Precio muy barato. Llaves, en Calzada y Dos Edificio «Martí», e(ncargado). Informes: Sr. Manteca, Cuba 76. Telf. A-8903.
A-2 Beb. 19

a3 CERRO-PALATINO

EN $15.00 ALQUILO casa Unión y Ahorros 55, Cerro, tres cuartos, comedor, servicios, lavadero, lugar para dos camiones. Puede verse de 8 a 12.
A-3 5005 14 Feb. 17

CERRO 601 ESQUINA a Patria amplio, ventilado chalet, dos alas de cuartos, dos baños, garage, patio. Informan en el mismo, Abierto exclusivamente de 2 a 5.
A-3 4862 13 Feb. 21

SAN SALVADOR No. 7-A, esquina Arzobispo, fondo quinta Covadonga, preciosa casita con sala, comedor, 2 cuartos amplios, baño, cocina muy buena, patio, etc. Precio: $12.00. Informan: Goizueta. F-3937.
A-3 4790 12 Feb. 18

GANGA ZEQUEIRA 52-A., altos, casa moderna, sala comedor, dos cuartos grandes, baño intercalado. Informes: M-2863. F-6685. La llave en los bajos.
A-3 4529 10 Feb. 20

ALQUILO
Altos, Recreo 20 esquina Salvador, sala, comedor, 3 cuartos, baño intercalado, cocina gas. Llaves, bodega. Informes: Fonseca, Luz 1-A. Víbora. Telf. I-3361.
A-3 4557 11 Feb. 21

a4 MARIANAO Y SUS REPARTOS

REPARTO ALMENDARES. Alquilo casa nueva, techos monolíticos, sala, comedor, dos cuartos, baño intercalado, cocina, calentador agua. Fácil comunicación, 16 y Tercera. Informan: Telf. F-1106.
A-4 5270 17 Feb. 20

SE ALQUILAN EN $25.00 los altos de Allados 40, Alturas de Almendares, cinco cuartos. Telf. A-1047, de 9 a 12 y de 2 a 5.
A-4 5193 16 Feb. 19

CALLE 10
Entre Primera y Tercera, Reparto Almendares, 2 cuadras de los Omnibus Cubanos y 3 tranvías, 4 cuartos, sala comedor, terraza y demás servicios modernos. $25.00. Joyería «El Gallo». A-2738.
A-4 4966 14 Feb. 22

a5 JESUS DEL MONTE-VIBORA

ALQUILO, ARMAS 4, entre Santa Catalina y San Mariano, Víbora, sala, comedor, dos habitaciones, amplio portal. La llave en el 22. Informes: Monte 31. Telf. XO-1867.
A-5 5260 17 Feb. 20

10 DE OCTUBRE 589-A. Alquilo en $25.00, con sala comedor cinco habitaciones baño completo patio y traspatio. Telf. X-1250.
A-5 5173 16 Feb. 20

BONITA Y FRESCA CASA. Alquilo, San Mariano B., entre D-Strampes y Figueroa, consta de portal, sala, comedor, dos habitaciones con baño intercalado y cocina agua caliente. Informan: FO-9064.
A-5 5100 15 Feb. 20

JESUS DEL MONTE 339, altos, esquina Pamplona, sala, comedor, seis habitaciones y baño, $30.00. Llave en los bajos. Informes: A-6420.
A-5 5033 14 Feb. 21

CONCEJAL VEIGA, 5 entre E. Palma y L. Estevez, chalet moderno, sala comedor, 5 habitaciones, jardín, portal, 2 baños. Llave al lado, 9 a 11 a. m. y 3 a 5 p. m. Informes: A-6420.
A-5 5036 14 Feb. 21

CALZADA DE LA VIBORA, esquina Jenaro Sánchez, frente Paradero Havana Central, moderno piso alto. Informes: A-6420.
A-5 5023 14 Feb. 21

BARATISIMO
Alquilase chalet, para dos familias, tres plantas, 9 habitaciones, salones terrazas, biblioteca, patios, lavaderos, garage caballerizas, mejos vista Habana. Calle Revolución y Patrocinio, Loma del Mazo, Víbora. Llaves la misma. Informes: I-2651.
A-5 4879 13 Feb. 20

JESUS DEL MONTE 59, cerca Esquina Tejas, amplio, cómodo, fresquísimo segundo piso, tres habitaciones, demás comodidades, espléndida terraza. Muy barato. Informan: Muralla 111. A-7468.
A-5 4976 14 Feb. 21

GERTRUDIS SIN NUMERO esquina a Carlos Manuel, Víbora, chalet de lujo, a precio de hoy. Obispo número 53. M-6917.
A-5 5000 14 Feb. 19

ALQUILASE BONITA y ventilada casa, Princesa 27 esquina a Calzada J. del Monte, sala saleta, tres cuartos, baño, cocina y lavadero.
A-5 4830 13 Feb. 19

GANGA: $12.00 PRECIOSA casita, Lawton y San Francisco, acabada pintar, compuesta de sala comedor, 2 cuartos, baño intercalado, cocina y patio. Llave. Bodega. Informan: Hotel «Palacios». Monserrate y Obrapía. M-9917.
A-5 4466 9 Feb. 18

a6 SANTOS SUAREZ-MENDOZA

POR SOLO $6.00, VEA CASITA interior independiente, Cortina número 42, entre Santa Catalina y Milagros, a media cuadra de los tranvías de Santos Suárez.
A-6 5289 17 Feb. 27

VEA LOS COMODOS y ventilados bajos, acabados de reedificar y pintar, Cortina número 44, entre Santa Catalina y Milagros, a media cuadra del paradero de los tranvías de Santos Suárez. Precio de actualidad.
A-6 5290 17 Feb. 27

SE ALQUILAN LOS MODERNOS altos de San Leonardo 74, esquina a Serrano, (Santos Suárez) a dos cuadras del tranvía, compuestos de cuatro habitaciones, sala, comedor, cocina, baño intercalado, servicio de criados y dos hermosas terrazas, (esquina a la brisa). Precio: $28.00. La llave, en la misma, a todas horas. Informan: Monte 320. Telf. A-9895.
A-6 5249 17 Feb. 22

SE ALQUILA EN $20.00, la casa Santa Emilia 84 cuatro cuartos. Telf. A-1047, de 9 a 12 y de 2 a 5.
A-6 5187 16 Feb. 19

ALQUILO, ENAMORADOS 39, esquina Serrano Santos Suárez, sala, saleta, tres habitaciones, baño intercalado, comedor, otros servicios, patio, $20.00. Llaves, Bodega. A-3568. Cuevas.
A-6 5106 15 Feb. 18

LUIS ESTEVEZ NUMERO 135, entre Sola y Pasaje Este, portal, sala, saleta, 4 cuartos, comedor, cocina, patio y garage, $20.00. Obispo número 53. M-6917.
A-6 4987 14 Feb. 19

GOICURIA, ESQUINA a San Mariano, jardín, portal, sala, recibidor, cocina, repostería comedor y servicios, bajos; 4 habitaciones y baño, altos, garage, dos cuartos y servicios y baño aparte. Obispo número 53. M-6917.
A-6 4999 14 Feb. 19

SE ALQUILAN ALTOS, hermosa situación alta, tres cuartos, sala, comedor, baño, cocina, una cuadra guaguas y tranvías, Goicuría esqiina Luis Estévez, (Villa Lourdes). Precio: 20 pesos.
A-6 4833 13 Feb. 19

ALQUILERES

a7 LUYANO

GANGA: ALQUILO en Rodríguez 120 a una cuadra de Fábrica, unos modernos altos, compuestos de baño intercalado, cocina, comedor y 4 cuartos. Precio: $13.00. Telf. A-4203.
A-7 5178 16 Feb. 22

CONCHA Y VELAZQUEZ. Se alquilan magníficas casas, muy ventiladas y modernas, con sala comedor, 3 habitaciones, con todo servicio moderno. Informes: Ramón G. Fernández. U-1157.
A-7 4883 13 Feb. 19

a10 LOS PINOS-NARANJITO

REPARTO ALDAI. Se alquila chalet de madera, 4 dormitorios, quinta de mampostería, 5 dormitorios, 3 baños etc., el lugar es alto y sano, arboleda. Informes: Aldai, Nuevo Hotel Luz. Teléfono M-2395.
A-10 5226 16 Feb. 19

a12 GUANABACOA-COJIMAR

EN GUANABACOA: Se alquila la hermosa casa Amargura 36, propia para fábrica o industria. Precio de situación. Informan: Amenidad 1, Bodega.
A-12 5242 17 Feb. 20

a13 ALQUILERES-VARIOS

FINCA RUSTICA. A la salida de Arroyo Arenas y frente a Bustamante Se alquila la Quinta de Recreo, «Villa Esperanza». También se vende.
A-13 5152 16 Feb. 18

b1 NAVES-LOCALES

SE ALQUILA, SAN IGNACIO 48, bajos, para almacén o industria, local de 500 metros cuadrados, sobre columnas, cinco puertas, a la brisa. Habitaciones altas. M-2863.
B-1 5271 17 Feb. 22

LOCAL PEQUEÑO, 6 x 12, Campanario y Estrella, dos puertas metálicas, piso granito, calle mucho tráfico. Precio situación. Las llave, al lado, Casa Empeño, Informes: M-1559.
B-1 5189 16 Feb. 19

ALQUILO, SOL 10, BAJOS, propios para establecimiento o depósito. Informes: Cuba 100. A-2596.
B-1 5203 16 Feb. 22

PROPIO PARA ALMACEN. Alquilo buen local, en el mejor punto de La Habana, sumamente barato, San Rafael 35. Informan, en la misma, de 12 a 6.
B-1 5084 15 Feb. 20

COMPOSTELA 102 Y 104
Se alquila gran local para industria o comercio También el segundo piso del 102, en $25.00. Acabados de pintar. Informan: Telf. A-7674.
B-1 5080 15 Mar. 2

CUBA NUMERO 27, ENTRE Empedrado y O-Reilly, espaciosa nave, con local para oficinas en los altos. Informes: Obispo número 53. M-6917.
B-1 4998 14 Feb. 19

ANIMAS NUMERO 1, entre Zulueta y Monserrate, local para comercio, con servicios. Obispo número 53. M-6917.
B-1 4991 14 Feb. 19

SUAREZ NUMERO 5, entre Monte y Corrales nave propia para almacén. Obispo número 53. M-6917.
B-1 4996 14 Feb. 19

S. Rafael y S. Nicolás
Se alquila muy barato un magnífico local de esquina, propio para toda clase de comercio. Informan: Ros y Novoa, Galiano 94.
B-1 4973 14 Feb. 24

ALQUILO PLANTA BAJA, Habana 109, casi esquina Teniente Rey, 300 metros, propia para almacén o depósito. Barata. Su dueño: Telf. Calle 6 número 206, Vedado. Telf. F-1409.
B-1 4606 11 Feb. 21

CALZADA Y DOS, VEDADO. Alquilo magnífico local, habilitado de lujo para Carnicería moderna. Llaves allí, encargado. Informes: Sr. Manteca, Cuba 76. Telf. A-8903.

CALZADA Y 2, EDIFICIO «Martí». Alquilo local para comercio. Precio muy económico. Vea encargado. Informes: Sr. Manteca, Cuba 76. Telf. A-8903.

CONSULADO 91 Y 93. Alquilo espaciosa casa, (altos y bajos), donde hubo almacén de tabaco, muy apropiada para esta industria, patio cubierto de lucernario; y altos, con grandes Departamentos corridos demás comodidades. Llaves: Prado 90. Informes: Sr. Manteca, Cuba 76. A-8903.

PRADO 11, ALQUILO los bajos, propios para comercio. Llaves: Prado 90. Informes: Sr. Manteca, Cuba 76. Telf. A-8903.

ALQUILO $25.00, para industria o comercio, salón corrido, sin columnas. Acosta 95.
B-1 4187 7 Feb. 22

LOCAL DE 300 METROS. Alquilo barato, fabricación moderna, punto inmejorable 10 de Octubre 332. Llaves: Panadería. Informan: Tintorería «La Leonesa». FO-7594 y FO-9256. Sr. Ballado.
B-1 4408 9 Feb. 19

b2 APARTAMENTOS

REAJUSTADOS, SAN LAZARO 200 y Malecón 62. Alquilo Apartamentos grandes, completos, con cuatro o seis habitaciones. También otros más pequeños, en $6.00, con luz y agua corriente. M-2863 y F-2124.
B-2 5272 17 Feb. 22

MANRIQUE 2, ESQ. MALECON
Apartamentos muy baratos, compuestos sala, comedor, 2 habitaciones, baño intercalado y demás servicios modernos. Informan en la misma. Telfs. M-1882 y M-6589.
B-2 5285 17 Feb. 20

CASAS-APARTAMENTOS
Amuebladas. Alquilo, ropa cama, radio y refrigeración eléctrica, desde $65.00 mensuales. Jorge Govantes, San Juan de Dios número 1. Telf. M-9595.
B-2 5043 14 Mar. 5

LUJOSOS APARTAMENTOS, cuatro cuartos, precioso baño intercalado, sala decorada, balcones a la calle, comedor fresco, bonita terraza, cocina, calentador baño de criados. Precios desde $20.00 a $34.00. Apartamentos más chicos, con todas comodidades. Edificio «Padrón», Neptuno 251, entre Aramburu y Hospital. U-5158 y U-1505
B-2 5171 16 Feb. 21

$14.00, APARTAMENTO, Dragones 45, entre Campanario y Lealtad, con alumbrado 2 habitaciones, cuarto de baño, cocina y patio. Telfs. A-4159 y A-6035.
B-2 5009 14 Feb. 24

CALLE K, NUMERO 200, entre 21 y 23 Vedado, acera de la brisa. Apartamentos con sala, comedor y cuarto cocina y baño, $11.00 y $15.00. Informes, en la misma.
B-2 4994 14 Feb. 19

b3 DEPARTAMENTOS

NARCISO LOPEZ 2, antes Emma, esq. S. Pedro. Departamentos y habitaciones con servicio interior, cocina y luz, precios reducidos, casa de mucho orden. (Nuevo dueño.)
B-3 5232 16 Feb. 19

AGUIAR 100 ESQUINA a Obrapía. Alquilo Departamentos y habitaciones para oficinas. Informes, el portero.

17 Y 4, VEDADO. Alquilo cómodos Departamentos, sala saleta, tres y cuatro cuartos, baño completo y demás comodidades. Véase al encargado. Informes: Sr. Manteca. Cuba 76. Telf. A-8903.

L. ENTRE 21 Y 23
En lo mejor del Vedado: L. entre 21 y 23. Se alquilan espléndidos departamentos, con o sin garage. Precios rebajados.
B-3 4521 10 Feb. 25

SE ALQUILAN en casa de orden buenos y frescos departamentos y habitaciones, agua fría y caliente, con o sin servicio. Precios situación. Presente O-Reilly 5.
B-3 4357 8 Feb. 18

M.E.C.D. 2016

ALQUILERES

DEPARTAMENTOS

b3

SANTA ROSA No. 1, entre Castillo y Pila hermosos departamentos, interiores con sala, habitación amplia, servicios completos y cocina y pequeño patio. Azotea para tender. Precio: $8.00. Informan: F-3937.
B-3 4788 12 Feb. 18

HABITACIONES

b4

HABITACION EN AZOTEA, Bernaza 22, inmune contra robo y fresca, a hombre solo, con luz, $10.00; sin luz, $9.00. Informan en el número 31, bajos.
B-4 4083 6 Feb. 25

SE ALQUILAN dos habitaciones en azotea, con baño completo, Manrique 31, altos.
B-4 4837 13 Feb. 18

REPARTO MENDOZA. En lindo chalet, señora viuda, alquilo linda, fresquísima habitación independiente, a caballero, señoras o matrimonio, pudiendo vivir como en familia, si desean. Milagros 37. I-5192.
B-4 5094 15 Feb. 21

BARATAS, HERMOSAS Y FRESCAS HABITACIONES, POR LO QUE OFREZCAN
Y un Apartamento con dos habitaciones, en Maloja número 1, esquina a Monte y Aguila con vista a la calle, en 6.00, $8.00, $8.00, $10.00 y $12.00. La llave en la misma. Informes: Edificio «Bacardí», Apartamento 401. Telf. A-7830. Francisco Torres. De 10 a 12 a. m. y de 3½ a 5½ p. m.
B-4 4823 13 Feb. 19

EDIFICIO ABADIN. Cuba 86, casi esquina Tte. Rey. Casa moderna, tranquila, habitaciones, agua corriente, amuebladas, criados, luz, teléfono baño caliente, desde $7, verdad. No comidas. A-5551.
B-4 4629 11 Feb. 19

CAMPANARIO 143, CASI esquina a Reina. Alquilo habitaciones a $5.00 y $6.00. Informes, el encargado.

VEDADO. LINEA 91, esquina 6. Alquilo espaciosa habitación, propia 3 personas, lavabo corriente, baño lado, comida magnífica, casa honorable; otra independiente baño, propia caballero. Precio reducidísimo. F-5632.
B-4 3758 3 Feb. 18

SEÑORA RESPETABLE, alquila habitaciones con comida y todo servicio. Precios reducidos. H. número 128, entre 13 y 15. Vedado. Telf. F-3018.
B-4 3848 3 Feb. 18

b5 CASAS DE HUESPEDES

HUESPEDES: La Matancera», Reina 83, esquina Manrique, espléndidas habitaciones con comida, desayuno, baño, orden. Todo por $35.00, al mes; para dos tengo de $40.00. Telf. A-0238
B-5 5083 15 Feb. 19

b6 HOTELES

THE SAVOY
F. Y 15, VEDADO
TELF. F-6616
Situado en un lugar alto del Vedado. Con fácil y frecuente comunicación con la Ciudad y Repartos. Rodeado de jardines. Con 600 metros de hermosos portales. Las habitaciones tienen ventilación particular, con agua fría y caliente. Precios moderados. Incluyendo tres excelentes comidas al servicio de mesas, separadas para cada familia.
B-6 3333 31 Mar. 1

NUEVO HOTEL LUZ
TELEFONO: M-2395
AMARGURA Y COMPOSTELA
El mejor Roof-Garden, donde mejor se come. La mejor cocina, a cargo de su propietario, frescas habitaciones, agua caliente. Precios sin competencias Marimonios, $38.00, $40.00, $45.00, $50.00, $60.00; 1 persona, $25.00, $28.00, $30.00, $35.00.
B-6 4602 11 Feb. 21

HOTEL QUINTA AVENIDA. Zulueta 71 esquina Dragones. Habitaciones 1 persona $18 $20. Departamentos para matrimonios $35 $40, con baño $45. Espléndida comida, esmerado trato. Telf. A-1000.
B-6 5135 15 Feb. 20.

s-a SOLICITUD-ALQUILERES

FAMILIA CORTA y respetable, desea casita independiente y decente, con agua abundante, en azotea. Llamar: FO-1082, de 10 a 12 de la mañana, únicamente.
S-A. 5097 15 Feb. 18

NECESITO APARTAMENTO
Amueblado en el Malecón; también en el Vedado. Jorge Govantes, San Juan de Dios. M-9595.
S-A 5042 14 Feb. 19

SE DESEA ALQUILAR en la parte alta del Vedado, una casa de planta baja, que tenga seis cuartos, dos baños y garage. Para informes, llamen a los teléfonos: F-2847 y F-5237.
AA. 5087 15 Feb. 27

DESEO TOMAR PLANTA BAJA, Vedado acera sombra, Calle Línea o 19, con 5 cuartos, 2 baños y garage. Dirigir aviso a Sr. Díaz. Telf. F-4047.
S-A. 4940 14 Feb. 24

SE SOLICITAN

b9 Agencias de colocaciones

"LA MATANCERA"
A-7140. Sirve rápidamente cocineras, criados, toda clase de servidumbre y empleados de ambos sexos, con referencias. Calle Sol 111. Servicio permanente, a todas horas.
B-9 3354 31 Mar. 12

El MEJOR Vendedor: el Anuncio en el Diario de la Marina
FUNDADO EN 1832

MALOJA NUMERO 53. Teléfono: A-3090. Si usted quiere tener personal decente y buenos, de cualquier giro que sea, llame al Telf A-3090 y lo encontrará. Le informará Alonso.
X 4638 10 Feb. 19

LA AGENCIA «MARQUEZ», le ofrece criadas, cocineras, manejadoras y toda clase de servidumbre, del país y extranjeros, con referencias. Telf. F-3038. Calle 8 y 21, Vedado.
B-9 5217 16 Feb. 19

LA AGENCIA AMERICANA de Colocaciones «BEERS» (Est. 1906). Puede facilitar a usted, con la mayor exactitud y rapidez, el empleado o sirviente que pida, sin costo alguno para usted. BEERS. A-3070.
B-9 4566 11 Feb. 18

s1 CRIADAS-CRIADOS

SOLICITO CRIADA española, formal, de 25 a 30 años, que sepa servir mesa a la rusa y limpiar bien, $15.00, Vedado, Calle 15 número 380, entre 2 y 4. Venga después de las 9.
S-1 5196 16 Feb. 18

FAMILIA HONORABLE, de dos personas, solicita señora educada que haga la limpieza, a cambio de habitación confortable y sueldo pequeño, pero seguro. Referencias. 2 No. 210, Vedado.
S-1 5224 16 Feb. 18

SE NECESITAN UN CRIADO de mano y un chofer que sepan trabajar y tengan recomendación. Sueldo:$30.00. Compostela 58, bajos.
S-1 5280 17 Feb. 19

SOLICITO JOVEN, 15 a 16 años, para hacer limpieza de casa, $5.00. Informes: Dra. Magdalena de Peña, Neptuno 261, altos, entre San Francisco y Espada.
S-1 5264 17 Feb. 20

SE SOLICITA UNA CRIADA que sepa servir bien y traiga buenas referencias; si no es así que no se presente, en 19 núm. 239 altos, esquina a F, Vedado. Sueldo $15.
S-1 5232-33 15 Feb. 19

s2 COCINERAS-COCINEROS

SE SOLICITA UNA COCINERA que duerma en la colocación y ayude algo a la limpieza. Se exigen referencias. Calle Tercera entre 8 y 10, Vedado. Casa de altos.
S-2 5158 16 Feb. 18

SOLICITO UNA muchacha blanca que entienda de cocina, demás quehaceres, dormir fuera familia 4. Sueldo 8 pesos, recomendación, Corrales 210 altos esquina Rastro.
S-2 5230 16 Feb. 18

SE NECESITA COCINERA que sepa cocinar bien, si no sabe bien, que no se presente, Damas 18 primer piso.
S-2 5166 16 Feb. 19

SE SOLICITA MUCHACHA peninsular, para cocinar y ayudar limpieza, casa chica. Sueldo, $8.00 dormir fuera, Porvenir 6, segundo, entre Habana y Compostela.
S-2 5110 15 Feb. 17

s12 OPERARIOS-APRENDICES

SE SOLICITAN PERSONAS
Que padezcan enfermedades de la piel ya sean recientes o antiguas y rebeldes a todo tratamiento y especialmente Linfangitis, para darle muestras o aplicaciones gratis, de «Acetolia Robaina». De venta en todas las Farmacias. Enviaremos muestra por Correo, al recibo de 6 centavos, (seis). Infanta 69, esquina a Estrella.
S-12 3335 31 Mar. 2

s14 SOLICITUDES-VARIAS

SOLICITO JOVEN para mensajero, que tenga bicicleta. Sueldo: $5.00. Informes: Dra. Magdalena de Peña, Neptuno 261, altos, entre San Francisco y Espada.
S-14 5263 17 Feb. 20

SE SOLICITAN PERSONAS
Que padezcan enfermedades de la piel. ya sean recientes o antiguas y rebeldes a todo tratamiento y especialmente Linfangitis, para darle muestras o aplicaciones gratis, de «Acetolia Robaina» De venta en todas las farmacias. Enviaremos muestra por Correo, al recibo de 6 centavos (seis) Infanta 59 esq Estrella
SS-12 3335 31 Mar. 2

SE OFRECEN

s1 CRIADAS-CRIADOS

JOVEN ESPAÑOLA, desea colocarse para cuartos o manejadora. Telf. F-6117.
O-1 5167 16 Feb. 18

DESEA COLOCARSE española de de mano, cuartos o manejadora; tiene referencias y desea casa de moralidad. Telf. U-7095.
O-1 5210 16 Feb. 18

JAPONES: DESEA colocarse buen criado de manos en casa particular con buena recomendación. Telf. A-9814. Isaac.
O-1 5227 16 Feb. 19

SE DESEA COLOCAR de criado de mano un muchacho español; tiene referencias de donde ha trabajado. Informan: Telf. M-3033.
O-1 5211 16 Feb. 18

CRIADO ESPAÑOL muy práctico en todo servicio fino de comedor y limpieza, buenas referencias de casas que trabajó muchos años. Telf. X-3039.
O-1 5261 17 Feb. 22

MUCHACHA FINA ESPAÑOLA, sabe perfectamente trabajar, desea colocarse en casa seria, para cuartos y costura; está acostumbrada al servicio fino de buenas casas y da informes: M-7789.
O-1 5186 16 Feb. 19

SE OFRECE CRIADA de mano española, sabe servir la mesa y limpliar muy bien; puede lavar la ropa y tiene buenas referencias. Telf. A-3343.
O-1 5169 16 Feb. 18

CRIADO ESPAÑOL, PRACTICO, desea colocarse es limpio y formal; tiene magníficas referencias, sabe planchar ropa caballeros, sabe hacer cocktails y no tiene pretensiones. Informan: FO-2765. Va al campo.
O-1 5151 16 Feb. 19

SE DESEA COLOCAR una joven española, para criada de mano o ayudar a los quehaceres, no siendo cocinar; tiene recomendaciones de donde ha trabajado. Informan: Telf. I-5886.
O-1 5175 16 Feb. 18

DESEA COLOCARSE joven española para criada de mano; conoce algo de cocina; tiene referencias de las casas donde ha trabajado. Informan Amistad 10. Telf. M-5097.
O-1 5127 16 Feb. 18

SE COLOCA UNA ESPAÑOLA para cuartos y coser, sabe servir la mesa, sabe cortar y coser; tiene buenas referencias. Telf. I-4108.
O-1 5119 15 Feb. 18

DESEA COLOCARSE española, criada de mano, cuartos o manejadora, cariñosa con los niños cumple su obligación; lleva tiempo en el país, desea casa de moralidad. Telf. FO-2736.
O-1 5106 15 Feb. 18

DESEA COLOCARSE un joven español, de criado de mano, sabe cumplir con su obligación; tiene buenas referencias de las casas que sirvió. Informan: M. 5843.
O-1 5090 15 Feb. 18

SE DESEA COLOCAR una muchacha española, para todos los quehaceres de la casa, siendo poca familia; tiene referencias de las casas que estuvo. Informan: U-6811.
O-1 5056 15 Feb. 18

CRIADO, SE OFRECE joven español, en casa particular, práctico en el servicio de mesa a la rusa; tiene referencias. Preguntar por José. Telf. M-5295.
O-1 5101 15 Feb. 18

DESEA COLOCARSE una joven española de criada de mano; entiende algo de cocina; tiene referencias. Informan: B. y Quinta, Vedado. Telf. F-6228.
O-1 4956 14 Feb. 19

s2 COCINERAS-COCINEROS

COCINERA ESPAÑOLA desea colocarse; competente en el trabajo. Teléfono M-4482.
O-2 5225 16 Feb. 18

SE DESEA COLOCAR una joven española para cocinar y limpiar o criada de manos; tiene referencias. Teléfono F-2161.
O-2 5222 16 Feb. 18

SE DESEA COLOCAR joven española, para cocinar y limpiar, corta familia, sabe toda clase de cocina; va a los Repartos y tiene buenas referencias. Informan: A-8143.
O-2 5213 16 Feb. 18

SE OFRECE UNA ESPAÑOLA de mediana edad, para cocinar y limpiar, y una joven para cuartos, coser y bordar; tienen referencias y duermen fuera. Telf. M-6855.
O-2 5218 16 Feb. 18

DESEA COLOCARSE una señora española, para cocinar y limpiar; tiene referencias. Telf. U-7056.
O-2 5220 16 Feb. 18

COCINERO-REPOSTERO, español cocina en general, especialidad a la criolla, joven, hombre solo, limpio; puedo dar servicio completo, en casa chica,, pastelería y cocina americana; buenas referencias. M-4162.
O-2 5215 16 Feb. 19

SE OFRECE MUCHACHA española, sabe cocinar bien, lavar y planchar o criada de mano, sabe coser algo, buena presencia y referencias; va a Repartos. Telf. M-7122.
O-2 5209 16 Feb. 18

SE OFRECE COCINERA repostera de color, sabe hacer plaza y variar la comida, no tiene inconveniente en ayudar algo; buena salud y referencias de casas conocidas. Telf. U-2812.
O-2 5200 16 Feb. 18

SE OFRECE JOVEN española, para cocinar y limpiar, que es fuerte y trabajadora; otra, muy buena cocinera, española, cocina solo; tiene buenas referencias y duerme en la colocación. A-8066.
O-2 5265 17 Feb. 20

DESEA COLOCARSE una cocinera española, cocina española y criolla, es repostera; no tiene pretensiones. Telf. M-6877.
O-2 5254 17 Feb. 19

DESEA COLOCARSE joven español, para cocinar o criado de mano. Telf. FO-2614.
O-2 5252 17 Feb. 20

ESPAÑOLA DE MEDIANA edad, desea colocarse de cocinera; da referencias y sin pretensiones. Informan: Tenerife 34, Habitación 17. Telf. A-2004. Pregunten por María.
O-2 5174 16 Feb. 19

JOVEN ASIATICO, COCINERO, desea colocarse en casa particular, cocina muy bien a la criolla y española; también sabe de repostería. Informes: Telf. F-5331. Mario Bú.
O-2 5176 16 Feb. 21

SE DESEA COLOCAR un cocinero asiático, cocina a la criolla, española y americana, es repostero; buenas referencias. Informan: Telf. U-6858, Jesús Peregrino 49. Rafael Tu.
O-2 5165 16 Feb. 19

SE OFRECE COCINERA repostera, española, no le importa ayudar en la limpieza, cocina muy bien, puede dormir en la colocación o fuera; buenas referencias. Telf. A-3343.
O-2 5168 16 Feb. 18

DESEA COLOCARSE cocinero asiático, joven, experto toda clase cocina y repostería, sin pretensiones; habla bien español y tiene referencias de casas conocidas. Telf. A-4792.
O-2 5191 16 Feb. 18

SE DESEA COLOCAR una señora española, para cocinar y limpiar; tiene buenas referencias, sabe cumplir con su deber. Llame: Telf. A-9012.
O-2 5109 15 Feb. 18

SE DESEA COLOCAR joven española de mediana edad para cocinar y limpiar, sale a las afueras. Teléfono M-4892.
O-2 5143 15 Feb. 18

PARA COCINAR Y LIMPIAR se coloca joven española casa corta familia. Tiene referencias. Informes: Telf. U-7081.
O-2 5142 15 Feb. 18

ESPAÑOLA MEDIANA EDAD se coloca para cocinar y ayudar a la limpieza; es fuerte y sana y tiene referencias. Telf. U-1122.
O-2 5138 15 Feb. 18

DESEA EMPLEARSE un experto cocinero de nacionalidad asiática; tiene recomendaciones de las casas donde ha trabajado. Para más informes: Víctor Lam, Zanja número 45 altos. Telf. U-7902.
O-2 5102 15 Feb. 18

SE DESEA COLOCAR un cocinero repostero, cocina criolla española, americana y francesa; tiene buenas recomendaciones. Preguntar por Alfonso Losada. Telf. F-5830.
O-2 5075 15 Feb. 18

SE OFRECE BUEN COCINERO español, cocina criolla, española y francesa repostería y pastelería, agradable sazón; es hombre solo, sale al campo. Sueldo corriente. Antonio. Telf. A-3090.
O-2 5058 15 Feb. 18

BUENA COCINERA, de color, que no es vieja, se ofrece para cocinar solo y cocinar y limpiar; tiene buenas referencias y duerme en la colocación. A-8066.
O-2 5093 15 Feb. 18

MAESTRO COCINERO y repostero, cocina al estilo extranjero y del país, se ofrece para casa particular o comercio; tiene buenas referencias, Salud 22. Telf. M-4712. Emilio.
O-2 4954 14 Feb. 18

s3 MANEJADORAS

DESEA COLOCAR una jovencita, de color, de 17 años, del campo, para manejadora o para limpiar casa chica; duerme en la colocación. Telf. M-5041
O-3 5061 15 Feb. 18

SE DESEA COLOCAR una joven inglesa, para manejadora o criada de mano; tiene buenas referencias. Telf. FO-2710. Edna.
O-3 5070 15 Feb. 21

s6 COSTURERAS-MODISTAS

SE OFRECE PARA COSER, corta por figurín, no le importa ayudar a otros quehaceres; buenas referencias. Telf. M-4447.
O-6 5240 17 Feb. 19

s7 LAVANDERAS-LAVANDEROS

SE OFRECE SEÑORA, mediana edad, para lavar y limpiar a matrimonio solo o caballero honorable; entiende algo de cocina. Llamar: Telf. A-9127, Café. Prefiere La Habana.
O-7 5185 16 Feb. 18

s10 OFICINISTAS

COBRADOR, OFRECESE a comisión o iguala pequeña. Puede prestar fianza. Magnífico record. Cobra hasta al «Susum Corda». Es Procurador, con clientela que puede recomendarlo. Procurador. M-1083.
O-10 5069 15 Feb. 20

EXPERTO TENEDOR de Libros, mucha práctica, seriedad y referencias inmejorables, se hace cargo de toda clase de contabilidades. Honorarios, lo que usted tenga presupuestado o pueda pagar Telf. M-6333.
O-10 2569 24 Feb. 23

o-14 OFERTAS VARIAS

UNA SEÑORA DESEA hacerse cargo de cuidar un niño, de 3 años en adelante. Precios módicos. Informan: Reina 92.
O-15 5172 16 Feb. 18

ANUNCIESE Y SUSCRIBASE EN EL «DIARIO DE LA MARINA»

DIARIO DE LA MARINA

Con la garantía de que su solicitud llega a los hogares de miles de suscriptores

—PUEDE USTED POR:

20 CTS — DOS DIAS 25 PALABRAS
Alquilar. Vender. Comprar. Cambiar. Arrendar. etc. etc.

15 CTS — DOS DIAS 25 PALABRAS
Ofertas de Oficinistas. Criados. Aprendices etc etc

Si le es urgente su solicitud, utilice la Pág. de ULTIMA HORA.

Departamento de Anuncios Clasificados
A-3333 Telfs. M-7911

COMPRAS

1 CASAS

CAMBIO CASA VILLEGAS número 60, altos familia; bajos, establecimiento fácil alterarse. Contribuciones al día. ¿Qué me ofrecen por ella? Andrés López, Apartado 575, Habana.
CC-1 5194 16 Feb. 22

9 MUEBLES-PRENDAS

COMPRO MUEBLES, máquinas coser, escribir, burós, neveras, baúles, maletas, mamparas, divisiones cristal, efectos eléctricos ventiladores, efectos cocina. Cambio bombillos. Negocio rápido. Avíseme. Telf. A-6620, Salud 3.
C-9 5279 17 Feb. 23

Compro Muebles M-1556
Máquinas de escribir, objetos de arte, oro viejo, lo pago bien. Negocio rápido. Llame al M-1556.
C-9 5054 14 Mar. 1

COMPRAMOS JOYAS monedas, oro, plata y platino, inclusive rotas, pagando el mejor precio. Establecidos desde 1893. Buró de pignoraciones a interés reducido. Obrapía 105.
C-9 5011 14 Mar. 1

U-4060: COMPRO MUEBLES. Liquido casas completas, objetos Arte, antigüedades, adornos bronces, porcelana, plata, columnas marmol, etc. libros, oro viejo. Compro todo. Negocio rápido. U-4060.
C-9 4532 10 Feb. 20

A-4559: COMPRO BAULES, objetos Arte, muebles, antigüedades, adornos, pianos, enseres fonda, efectos clínicos, oro, libros, abrigos, ropas, máquinas coser, escribir Pago bien. Negocio rápido. A-4595.
C-9 4655 11 Feb. 18

10 UTILES DE OFICINAS

DE OFICINA, COMPRO
Empeño y vendo. Archivos, burós, máquinas de escribir, sumar, calcular, mimeógrafos, muebles en general. Llame y véalos, Villegas 6. A-8054, Losada.
C-10 4960 14 Feb. 20

11 INSTRUMENTOS DE MUSICA

COMPRO, CAMBIO y vendo ortofónicas, radios y discos. Hagan una visita y se convencerán, Mercado de Colón, frente al Hotel «Sevilla», Manuel Pico.
C-11 4405 9 Feb. 24

13 LIBROS-IMPRESOS

ENCICLOPEDIA ESPASA. Se compra de segunda mano, si está completa, en buen estado y su precio conviene. Telf. A-8043. F. Pérez de la Riva.
C-13 4934 14 Feb. 22

15 OBJETOS-VARIOS

NECESITO COMPRAR un maniquí, que esté en buenas condiciones y con medidas modernas, a precio de situación. Informan: Aguila 121, altos, entre San Rafael y San José, Academia «Alemany».
C-15 5155 16 Feb. 18

M-2680: COMPRO ENSERES
Establecimientos, baúles, maletas, máquinas coser escribir, libros, burós, archivos, lámparas, instrumentos cirugía, musicales, prendas, objetos Arte. Acudimos inmediatamente al campo, días festivos. M-2680.
C-15 4849 13 Feb. 19

U-2530: COMPRO objetos de Arte, (sanos o rotos), antigüedades. bronces, porcelanas, mármoles, marfiles, muebles antiguos, platos de títulos y de pared, vajillas, plata y oro. Pago bien y operación rápida. U-2530.
C-15 4885 13 Feb. 23

ARRENDAMIENTOS

1 CASAS

TOMO CASAS EN ARRENDAMIENTO, no menores de 20 cuartos o apartamentos. José López de 2 a 4. Teléfono A-9944.
AA-1 5128 15 Feb. 18

3 FINCAS RUSTICAS

SE ARRIENDA LA FINCA «Loma», de 20 caballerías en la Carretera de Artemisa a Cayajabo, con más de 2,000 palmas y pozo.
AA-3 5157 16 Feb. 24

ARRENDAMIENTOS

3 FINCAS RUSTICAS

FINCA "EL FENIX", Bainoa, 25 caballerías, magníficas tierras y aguadas, laguna y toda clase de cultivos y crianza de animales, espléndida casa. Informa: L. Sampedro, Aguiar 126. Telf. A-2977.
AA-3 3756 3 Mar. 8

VENTAS

1 CASAS

CHALET, VEDADO: $1,000.00 contado; más a plazos, $4,500.00 nuevo, esquina de sombra, estilo Arabe, hermosísimo. Unica oportunidad que usted tiene, Rodríguez. F-5397, de 3 a 7.
V-1 5274 17 Feb. 20

VENDO CASA CHICA en $400.00 libre de gravamen, de mampostería, bien situada. Aproveche ganga, ahora. F-5397.
V-1 5180 16 Feb. 19

VENDO CASA HABANA, en $1,200.00, bien situada, azotea, sala, comedor, dos cuartos. Vale: $3,000.00. Se da en $1,200.00. Urge venta. F-5397.
V-1 5181 16 Feb. 19

VENDO $6,000.00 LUJOSA residencia. Costó $25,000.00, Santo Suárez, calle Milagros. Solamente $2,500.00 contado. Esquina, ómnibus y tranvías. Dueño: FO-1498.
V-1 5074 15 Feb. 18

LA CASA NUMERO 192, de Baños, Vedado. Vende. de dos plantas, garage separado. Informan: Teniente Rey 3 altos.
V-1 3718 3 Feb. 18

VEDADO: CALLE 17, moderna casa, véndese muy barata, sala, saleta de marmol, 6 hermosos cuartos, 2 baños de lujo, 3 cuartos criados, garage, techos monolíticos. G. Delmonte, Habana 82. A-2474.
V-1 5197 16 Feb. 18

OPORTUIDAD: $1,400.00, contado; $1,600.00, hipoteca. Vendo residencia, cinco habitaciones, garage demás comodidades, Avenida Novena, Calle 8, Ampliación Almendares. Dueño: FO-1498.
V-1 5073 15 Feb. 18

VENDO VEDADO, 16 metros frente, por 40 fondo, con casa antigua Quinta número 72, esquina a B., propia para fabricar dos plantas. Baratísima. Dueño, directamente. I-1603.
V-1 5113 15 Feb. 18

POR HABERSE TRASLADADO sus dueños al extranjero, se vende a precio de situación, hermosa y fresca casa, en la Calle 12, Ampliación de Almendares. Informan: Telf. F-2064.
V-1 5088 15 Feb. 20

GANGA: $1,200.00, contado; $1,000.00 hipoteca. Vendo moderna casa, Ampliación Almendares, comedor, sala, tres cuartos, demás comodidades. Informa dueño: FO-1498.
V-1 5072 15 Feb. 18

VENDO BARATA, HERMOSA casa, propia para familia grande, 17 cerca El Maine, antigua, modernizada, esquina completa. No corredores. Dirigirse: B. número 87, entre 9 y 11, Vedado.
V-1 4937 14 Feb. 18

SE VENDE LA CASA Zaragoza No. 18, entre la calzada del Cerro y Peñón, compuesta por su frente: 2 casitas de sala y comedor y 2 habitaciones y servicios sanitarios y una cuartería de 15 habitaciones, todo de mampostería, una superficie de 614 metros, se da barata. Informan en la misma letra A.
V-1 4706 11 Feb. 26

2 SOLARES

PLAYA DE GUANABO: Vendo terreno en el Reparto, por $700.00. Informa: Baqué. Compostela 65, hotel. Telf. M-1366.
V-2 5237 17 Feb. 21

MIRAMAR: VENDO SOLAR, Calle 8, entre Quinta y 7, o cambio por finca rústica o casa Vedado. Telf. FO-2503.
V-2 5247 17 Feb. 19

VENDO SOLAR CHICO, en Calle 23, Vedado, y esquina chica, muy bien situada. Se regalan. Muy poco contado, resto facilísimo. Llame. de 3 a 7. F-5397.
V-2 5179 16 Feb. 19

REPARTO SANTA AMALIA
Se vende a muy bajo precio un solar de 650 varas, situado en lo mejor del reparto y a dos cuadras de la calzada. Informan: Telf. U-7064.
V-2 4666 11 Feb. 17

SE VENDE: LA ESQUINA de San José y Manrique, por la mitad de su costo. Para informes: Zanja 143.

VENTAS

3 FINCAS RUSTICAS

HOYO COLORADO
Espléndida finca, frente a Carretera. Grandes palmares, tierra colorada, mucho fondo, agua una manantial, chorro continuo, de 3 pulgadas. Muchas edificaciones. Informes: G. Delmonte, Habana 82. Telf. A-2474.
V-3 5198 16 Feb. 18

4 ESTABLECIMIENTOS

VENDO DULCERIA, fuente soda, calle más comercial de la moderna Habana, ideal para agregarle moderna panadería, por el sitio estratégico que ocupa, amplio local. Cuenya, Monte y Someruelos. Café.
V-4 5229 16 Feb. 21

GANGA: VENDO ESQUINA
Con establecimiento, una accesoria y dos casitas, en Calzada de mucho porvenir. Se da sumamente barato, por no poder atenderla. Informan: Neptuno número 229, Ferretería.
V-4 5262 17 Feb. 22

BODEGA, CON LA ESQUINA y una casa, moderna. Vendo $4,000.00, por tener que embarcar. Informan: Cueto y Santa Ana, Bodega.
V-4 5250 17 Feb. 21

GARAGE: VENTA DE GASOLINA y accesorios y efectos eléctricos, el mejor punto y gran vivienda de familia, véndese por no poderlo atender Infanta 26, frente a la Iglesia del Carmen.
V-4 5162 16 Feb. 22

LECHERIA: SITIO muy concurrido, algo bueno, a persona aunque no sea del giro, $40.00 diarios venta, buenos precios, mejor mercancía, hay crédito esta casa. Cuenya, Monte y Someruelos, Café.
V-4 5160 16 Feb. 21

SE VENDE BARATO, parte al contado y parte a pagar en pequeños y cómodos plazos, el establecimiento Neptuno 94. Se dan informes en el mismo.
V-4 5147 15 Feb. 18

6 AUTOMOVILES-ACCESORIOS

SE VENDE UNA BOMBA de gasolina. Informes: Belascoaín 17, (Garage).
V-6 5266 17 Feb. 20

NO LIQUIDAMOS NI NOS VAMOS, PERO TENEMOS LA OPORTUNIDAD QUE VD. BUSCA

Ford Sedan 1931	$ 450.00
Ford Cabriolet 1931	$ 350.00
Cuña Pontiac sportiva	$ 350.00
Graham-Paige Sedan 1930	$ 450.00
Packard Limousine 6 cil.	$ 650.00
Camión Graham-Bros	$ 700.00
Fiat Sedan 1931	$ 600.00
Chrysler Imperial Sedan	$ 325.00
Essex dos puertas	$ 160.00
Nash 8 Especial limousine	$ 850.00
Graham - Paige, Turismo, Sport, nuevo, modelo anterior	$ 2,000.00

MIL OPORTUNIDADES MAS
Agencia «Graham-Paige», San Lázaro 99-B.
V-6 Z. 17 Feb. 20

CEDO BARATO GARAGE de Espada 39, a persona competente, poco alquiler, punto inmejorable, buen local. Puede comprobar su buena marcha. Informes: Sr. Alvarez, U-6868.
V-6 5117 15 Feb. 21

AUTOMOVILES CHRYSLER. Se venden 2 Chrysler de 5 asientos touring, propios para alquiler. Están completos de todo y se dan baratos. Pueden verse e informan garage Eureka, Concordia 149.
V-6 5129 15 Feb. 20

SE VENDE UNA CUÑA «Ford», completamente nueva, Flores y Enamorados, Carnicería.
V-6 5071 15 Feb. 21

CAMION CHEVROLET de 1½ carrocería cerrada, gomas y todo como nuevo, (se vende muy barato) verse por las tardes, garage de Moreno entre Salvador y Esperanza (Cerro).
V-6 4905 13 Feb. 18

SEDAN «FORD», del 29, motor inmejorable, gomas buenas. Otro Sedan «Oldsmobile,» del 30, casi nuevo Cupe «Pontiac», $40.00. Véalos, Carlos Alonso, «El Relámpago» Concha núm. 113.
V-6 4890 13 Feb. 18

ACCESORIOS NUEVOS y de usos, para todas las marcas de automóviles. Precios de regalo. Con seguridad, tenemos la pieza que necesita, «El Relámpago», Concha 113.
V-6 4889 13 Feb. 23

9 MUEBLES-PRENDAS

MAQUINA DE SINGER de ovillo central completamente nueva último modelo A B si usted quiere una casi nueva véala. $22.00. Prado 60, altos, próximo a Colón.
V-9 5231 16 Feb. 18

TODOS LOS MUEBLES de la casa por $35.00, garantizando que están nuevos y modernos, por embarcar. Piano $15.000. Lámparas, cuadros, aparte o separados. Indio 5. A-2826.
V-9 5223 16 Feb. 19

VENDO LO MUEBLES de mi casa, elegante sala, comedor, bonito cuarto. También mesa-teléfono y recibidor. Precios muy reducidos Concordia 31, altos, esquina San Nicolás.
V-9 5184 16 Feb. 21

URGENTEMENTE VENDO mis modernos juegos de cuarto, con lunas al aire, $35.00; otro, con chiffonier, $38.00; y otro, en $25.00, Corrales 226 entre Rastro y Belascoaín.
V-9 5170 16 Feb. 18

ELEGANTIMO JUEGO CUARTO, moderno, $20.00; otro, magnífico, casi nuevo, 7 piezas, $40.00; otro Arte Moderno, último tipo, $42.00; sillones, sombrerera, nevera, ortofónica Víctor portatil. Sitios 37.
V-9 5192 16 Feb. 19

OBJETOS DE ARTE
Vendemos jarrones porcelanas finas, figuras bronce, marmol y marfil, lámparas bronce, comedor y sala. También muebles antiguos y modernos, a precios increíbles «Los Tres Hermanos», Consulado 94 y 96. A-4775.
V-9 5199 16 Feb. 23

VENDO JUEGO RECIBIDOR, inglés, caoba, rejilla, sofá, tres cuerpos, alfombras, tapices, reloj pared, regia escribanía con busto «Napoleón El Grande» Oquendo 28, bajos, entre Zanja y Salud.
V-9 4882 13 Feb. 19

URGENTEMENTE VENDO mis juegos de cuartos modernos, uno con lunas al aire, $35.00; otro, con chiffonier, $38.00; camas de hierro, Corrales 226, entre Rastro y Belascoaín.
V-9 4857 16 Feb. 18

MUEBLES DE TODOS estilos, especialmente Arte Nuevo y fabricación rápida a elección del cliente, con grandes rebajas, al contado y con facilidades de pago. Tenemos comprador para sus muebles, en cambio por los nuestros, y liquidamos a como quiera todos los atrasados. Alquilamos, incluso los de lujo, dándole opción a comprarlos, con la mitad de rebaja. La Casa Ruisánchez, (que anuncia la verdad), Angeles 13, esquina a Estrella, (del 25 al 31). Telf. A-2024.
V-9 4880 13 Feb. 28

«UNA CASA COMPLETA» de muebles y lámparas, $10.00 mensuales: Un juego cuarto, juego comedor juego sala, nevera, 3 lámparas, 2 sillones-portal, 1 cama-niño, 1 fiambrera. Todo: $10.00 mensuales. Libre conducción. Ventas a plazos, a toda la Isla «La Comercial», Neptuno 153.
V-9 4600 10 Mar. 12

VENTAS

9 MUEBLES-PRENDAS

¡ASOMBRESE! JUEGO cuarto, sala, comedor, $1.00 semanal, sin dinero fondo, ni fiador, «La Predilecta», San Rafael 171, entre Oquendo y Marqués González; juegos cuarto $25.00; sala, $10.00; camas, $3.00. Facilidades pago. Alquilamos, cambiamos, reformamos, guardamos muebles.
V-9 4243 7 Mar. 8

MUEBLES EN GANGA
Juegos de cuarto, Arte Moderno, $4 mensuales. Comedor caoba último estilo $3 mensuales. Sala o recibidor modernísimos $3 mensuales. Juego cuarto tres cuerpos caoba últimas creaciones $5 mensuales. Precios muy bajos. Grandes facilidades.
La Eminencia. Neptuno 188. U-5427
V-5 2322 19 Feb. 18

UNA CASA COMPLETA, $15.00 mensuales. Juegos sala, comedor, cuarto, nevera, 2 lámparas, mesa-teléfono, 2 sillones-portal 1 cama-hierro, 1 fiambrera, 1 sombrerera y 1 mesa-escritorio. Todo: $15.00 mensuales. Libre conducción. Ventas a plazos, en toda la Isla, «La Comercial», Neptuno 159.
V-9 4599 10 Mar. 12

CANDELA Y CONTRA-CANDELA en muebles: A plazos, alquilamos, barnizamos, restauramos cambiamos, de encargo, mueblería Galiano 94, fábrica, Peñón 1. Todo de «La Casa Ros y Novoa» J. Naveira, S. en C. Obsequiamos carteles alquiler casas
V-9 3181 29 Feb. 38

10 UTILES DE OFICINAS

MUEBLES OFICINA
Ventas. Compras. Cambios. Archivos, cajas seguridad, armarios, máquinas escribir, sumar calcular, tarjeteros Kardex, adresófagos, mimeógrafos, bufetes, sillas, libreros, ventiladores. Cuanto necesite una oficina, Compostela número 53. A-7744.
V-10 4965 14 Feb. 21

VENDO, COMPRO ARCHIVOS máquinas escribir, sumar, burós, cajas seguridad tarjeteros, satélites, libreros, juegos recibidor, sillas giratorias, sillones, butacas, carpetas mimeógrafos. Progreso 3, entre Villegas y Aguacate M-8638.
V-10 4660 11 Feb. 18

CONTADORAS NATIONAL, desde $10, burós, archivos, libreros, máquinas escribir, sumar, calcular, mimeógrafos, satélites, sillas giratorias, mesas de todos tamaños. No reparo precio. Véalos: Villegas 6. A-8054.
V-10 4633 11 Feb. 18

MUEBLES OFICINAS
Burós, archivos, máquinas escribir desde $5.00; libreros, sumadoras, calculadoras, mimeógrafos, mesas de todos tamaños. No reparo precios. Véalos: Villegas 6. Telf. A-8054.
V-10 4632 11 Feb. 18

11 INSTRUMENTOS DE MUSICA

ESTUPENDO PIANO alemán de grandes voces, marca muy conocida. Está casi nuevo y se da sumamente barato, Dragones frente al Teatro Martí.
V-11 5122 15 Feb. 23

GANGA: POR REDUCIRME vendo mi magnífico piano europeo, nuevo, casi regalado. Sr. Victorín, Quinta 24 Vedado. F-1677.
V-11 4874 13 Feb. 20

CARLOS PETERS, que ha sido por cuarenta años la confianza de Conservatorios y artistas, ofrece ahora otra liquidación de buenos pianos. Aprovéchese de estas gangas. Villanueva 19, Jesús del Monte. I-2298.
V-11 4875 13 Feb. 20

FENOMENAL REALIZACION de pianos y pianolas, de famosas marcas, garantía absoluta, precios de completo reajuste. Facilidades de pago, «La Predilecta» San Rafael 141, entre Oquendo y Soledad.
V-11 4531 10 Feb. 20

12 RADIOS

FAMILIA QUE EMBARCA, vende famoso Radio, juego sala, comedor, cuarto, máquina «Singer, ovillo, nueva; buró-cortina; automóvil Lincoln. Precio remate. Infanta 26, bajos, entre Neptuno y Concordia.
V-12 5164 16 Feb. 22

14 CAJAS REGISTRADORAS

VENDO CAJA CONTADORA «National», marca $3.99; molino café, «Dayton», 6 meses de uso; una cocina de hierro americana, una hornilla. Todo: $70.00. Cuenya Monte y Somerueolos, Café.
V-14 5177 16 Feb. 19

15 OBJETOS-VARIOS

ELEVADOR DE MANO, PARA COMIDAS O PARA PAPELES DE OFICINA
Se vende a muy bajo precio. Informes: Sr. Luzón, Infanta y San Lázaro. Telf. U-4064.
V-15 50 98 15 Mar. 2

REGIAS FIGURAS marmol macizos, representando una chiva y un águila, tamaño natural y varios objetos marfil, porcelana y bronce. Se realizan a precios irrisorios, San Rafael 141, entr eOquendo y Soledad.
V-15 4886 13 Feb. 23

SE VENDEN UN BAUL de camarote y tres maletas de cuero, Manrique 31 altos.
V-15 4836 13 Feb. 18

DINERO-HIPOTECAS

d1 SE TOMA

EN HABANA COMPRO crédito hipotecario o doy en hipoteca $2,000.00 a $2,5000.00, sobre propiedad. Compro casa, $3,000.00 a $3,500.00. Negocio rápido. Informes: Cienfuegos y Apodaca. (Lechería). 12 a 2 Fernández.
D-1 4303 8 Feb. 18

TOMO $8,000.00 en hipoteca, al 9 por ciento. Garantía, una gran propiedad, que vale $30,000.00. Trato solamente con interesado. Llámeme, de 3 a 7. F-5397.
D-1 5182 16 Feb. 19

d2 SE OFRECE

DINERO A PRESTAMOS sobre terrenos, alquileres de casas subhipotecas, condominios, usufructos, casa, fincas rústicas, mercancías, panteones, bóvedas y pagarés. San Miguel 64, altos, próximo Galiano. A-5230. Cabrera.
D-2 5235 16 Mar. 3

PRESTAMOS CON GARANTIA de fiadores. Alquilamos solares o casas, desde $40.00, hasta $500.00, en 24 horas. De más dinero, en más tiempo, Francisco Valois. X-3906, Justicia A., Luyanó.
D-2 5300 17 Feb. 20

VISITENOS HOY, TENDRA mañana el dinero que necesita. Reserva. Hasta $500.00 garantía casas, solares, alquileres, fiadores Banco Nueva Escocia, Departamento 202. M-9486, 10 a 12, 4 a 6.
D-2 3404 31 Mar. 6

DINERO
No pierda tiempo. Cuando necesite tomar dinero en hipoteca o pagaré, vea a Fernández Alvarez, San Ignacio 50. Telf. A-4432, 2 a 5. Operaciones rápidas y absoluta reserva.
D-2 3775 3 Mar. 8

Dinero para hipotecas
Tengo dinero para hipotecas, al 6 y 7 por ciento, con buenas garantías. Claudio de los Reyes, Empedrado 35, altos, esquina a Compostela. Telf. A-7725.
D-2 5115 15 Feb. 19

DINERO-HIPOTECAS

d2 SE OFRECE

PRESTAMOS AL 3%
A empleados particulares o propietarios. Pagarés, 2 fiadores. Solicitante propietario varias casas sin fiadores, devolviendo capital e intereses durante 6 meses. También hacemos hipotecas, Compañía Comercial «La Mercantil, S. A.», Consulado 45. Telf. A-9173.
D-2 3831 4 Mar. 14

¡¡NO PASE APUROS! Tome un préstamo con pagaré y dos fiadores y devuélvalo cómodamente. Interés 1¼ menesual, Compañía de Préstamos Amargura 56. A-6538.
D-2 4840 13 Feb. 20

DINERO AL 7x100
En partidas de $10.000 con la mayor reserva y prontitud. Miguel F. Márquez. Empedrado 16 (altos) esq. Cuba.
Z-S-O. 2168 19 Feb. 20

DINERO
Doy grandes y pequeñas cantidades en hipoteca, desde el 6 por ciento en adelante, para La Habana y sus Barrios. También tengo para los Repartos. Operación rápida y absoluta reserva.
JULIO C. GRANDA
Obrapía 33. Telfs. M-5921 F-5759.
Z-S-O. 1969 19 Feb. 18

d3 BONOS-VALORES

CUPONES MERCADO UNICO
Pago en el acto cupones, Bonos Mercado Unico. Compro toda clase valores. Edificio «Metropolitana», Departamento 237. Telf. M-6427.
D-3 4355 8 Feb. 23

d4 GIROS-LETRAS

CAJAS RESERVADAS
Las tenemos en nuestras bóvedas construídas con todos los adelantos modernos y las alquilamos para guardar valores de los interesados. En esta oficina daremos todos los detalles que se deseen.
N. GELATS Y COMPAÑIA
106 Aguiar 108 esq. a Amargura.
D-4 4394 9 Mar. 9

PARA EL HOGAR

ph2 INTERES PARA EL HOGAR

HOY. CARBON vegetal 60 cts, sace grande sin cisco, puesto en su casa. Reparto diario Habana, Marianao y sus repartos. Pídalo al Teléfono F-2362. Hay tortas.
PH-2 5141 15 Feb. 17

LA CASA FLOR SEDA
Fábrica de colchones y colchonetas. Arreglamos colchones, edredones y Box-Spring, quedan nuevos por módico precio, **San Rafael 142. U-2516**
PH-2 5140 15 Feb. 18

ENSENANZAS

e1 PROFESORAS-PROFESORES

BAILES, R. CAÑAS
Profesor chileno. Danzón, Son, Fox Blue, Tango. Aprendizaje rápido. Doy práctica con enseñanza. Bailes de teatro. Seriedad. Competencia. Clases a todas horas, Empedrado 60.
E-1 5236 17 Feb. 22

PROFESORA TITULAR de Piano. Clases de armonía. Vea mi plan, Cárdenas 27, (bajos).
E-1 5238 17 Feb. 20

MISS CHRISTIAN tiene horas disponibles para dar clases o conversación privada y colectiva, Inglés, Francés, señoras y señoritas, exclusivamente. Múltiples referencias cubanas, Línea esquina 14. F-6547.
E-1 5046 15 Feb. 25

ENGLISH TEACHER (London) has 2 hours for mornings or evenings to devote in any capacity where english would he useful. Miss. O. Escriba: DIARIO DE LA MARINA, «Anuncios Clasificados».
E-1 4975 14 Feb. 19

INGLES, PROFESOR americano con títulos de dos Universidades. Método práctico, rápido, moderno. K, número 200, Vedado. También San Nicolás 65, (antiguo), altos. Informes: F-4984. Duncan Thomas.
E-1 4568 11 Feb. 21

INGLES, TAQUIGRAFIA, (inglesa y española); Teneduría, Cálculos Mercantiles Aritmética, Algebra, Caligrafía, Mecanografía y Ortografía. Clases a domicilio, por el Profesor F. Heitzman. Monte 103, altos. M-9247.
E-1 4290 8 Mar. 9

INGLES
Enseñado por profesora americana. Sorprendentes resultados, en pocas semanas. El discípulo leerá, escribirá y hablará el inglés, en breve tiempo. Lecciones a domicilio, también. Miss Kapan, «Gran Hotel», Teniente Rey y Zulueta. M-9896.
E-5 2714 25 Feb. 24

e2 COLEGIOS

INTERNOS Y MEDIO Internos. Admitimos de ambos sexos, dándoles trato familiar. Comida sana, abundante. Alta moralidad. Cuota situación. Colegio Academia Mercantil, Luz 26 bajos.
E-2 4250 7 Feb. 22

e3 ACADEMIAS

GRATIS, 3 CLASES. ¡Pruebe! Sistema Matilde Alemany, corte costura acreditado, moderno, fácil. La prueba perfectísima al cuerpo y figurín, garantizado. Clases desde $2.00 mensuales. Expido título. Clases a domicilio. Confeccionamos, Academia Central, Aguila 121, altos, San Rafael y San José. A-5758.
E-3 5154 16 Mar. 8

Por Correspondencia
Ortografía, Gramática, Mecanografía, Aritmética, Taquigrafía, Contabilidad, Correspondencia Comercial. Cientos de alumnos satisfechos. Solicite HOY MISMO amplios informes gratuitos. Gran Academia «Mercurio», Dragones 42. Habana.
E-1 2138 20 Feb. 19

INTERES GENERAL

¡¡ASOMBRESE!!
FOTO DIAGO
REINA Y LEALTAD
POR 20 CENTAVOS
Tres retratos con su ampliación, creación de esta casa. Exquisitos. Véalos.
I-G. 5159 16 Feb. 18

ASMATICOS
Prueben antes de comprar. Pase a recoger una muestra gratis del nuevo producto «Lactusan». Calma la opresión asmática desde la primera cucharada, no contiene yoduros, narcóticos, calmante, ni ninguna otra droga alterante Infanta 59 Carlos Tercero y Estrella. U-4000. También puede pedirla por correo acompañando 10 centavos sellos.
I-G. 2167 20 Feb. 19

M.E.C.D. 2016

AL MARGEN DEL CABLE

DE TOKIO A GINEBRA

(Por RAUL MAESTRI)

El conflicto chino-japones no lleva trazas de liquidarse, ni en el aspecto jurídico-internacional ni en el aspecto guerrero. Esto es: el Extremo Oriente y Ginebra siguen ocupando, entre escandalosa y pintorescamente, a la opinión pública. Y no hay siquiera que decirlo: lo escandaloso tiene lugar en la Manchuria, ahora en estos momentos en Jehol y la zona de la Gran Muralla, mientras el espectáculo que ofrece Ginebra es tornesoladamente pintoresco.

La opinión en todos los países tiene la conciencia —o mejor, intuye— que los sucesos del Lejano Oriente presentan una envergadura histórica mundial. Se trata de una región en que tienen grandes intereses que guardar y fomentar las primeras potencias —intereses económicos y políticos .Se trata, además, de un proceso que aclara la trayectoria de una nación como el Japón que parece dispuesta a demandar para sí un amplio puesto bajo el sol. Y, en no última instancia, se trata de China, que no acaba de dejar de ser una de las más inquietantes incógnitas de la época.

Hasta ahora, en el escenario oriental, se dibujan con precisión ciertos hechos y tendencias. Primero: para el Japón la posesión o control —en una forma u otra— de la Manchuria (y Jehol) parece ser un interés por el que está dispuesto a sacrificar cualquiera otro. En el terreno militar, frente a China, el Japón puede realizar este programa, en un período de tiempo más o menos prolongado. En este terreno, en el de los hechos, solo tendría fuerza para detenerlo una acción concertada—militar o económica o diplomática aunque categórica y resuelta— de las grandes Potencias interesadas; pero nada parece hoy más improbable y problemático que esta conjunta intervención extranjera. Por lo tanto, cabe deducir lógicamente que el Japón está en vías, prácticamente, de realizar su plan de expansión. Ahora bien: esto va unido a una serie de eventualidades peligrosas; por una parte, frente a China misma, por otra, frente a las Potencias rivales en primer término Estados Unidos y Rusia. Además, cabe imaginar que desde este momento el desarrollo político interno del Japón contará con un nuevo factor, que a estas alturas no puede precisarse exactamente en que forma manifestará sus influencias. De todos modos, son estas posibilidades mediatas, más o menos imponderables.

Este proceso, que en sí mismo debe enfocarse con criterios orientales para no incurrir en dogmatismos de gabinete, entraña por fuerza un avatar decisivo para el destino de la Sociedad de Naciones. Esta institución, como aspiración y voluntad al menos, significa una formalización unitaria de las relaciones internacionales; es evidente —sean cuales fueren las circunstancias concretas (orientales) que contradigan este resultado jurídico— que la política japonesa en el último año y medio es una violación flagrante de los principios y acuerdos de la Sociedad de Naciones y de la legislación diplomática e internacional de los últimos años que en la Sociedad de Naciones alcanzaba su expresión más alta. Ante una situación así, y dada además su trascendencia factual, la Sociedad de Naciones se veía, lógicamente, en la disyuntiva de actuar francamente o negarse a sí misma haciendo su propia caricatura. La Sociedad de Naciones —movida por estrechos intereses y compromisos de Cancillería— ha querido salir del paso con actitudes más o menos vagas. Al hacerlo esto es, al no colocarse a la altura del problema planteado, se determinaba por la última eventualidad indicada: el suicidio y la propia renuncia.

En este momento la Sociedad de Naciones parece haber perdido demasiada personalidad y demasiado prestigio para poder volver, con éxito, sobre sus pasos. Indirectamente ello ayuda al Japón. La situación internacional de este país, en los últimos meses, se había empeorado notablemente. Por una parte: la reanudación de las relaciones diplomáticas entre la URSS y China interrumpía sus gestiones en una dirección; por otra, el apoyo que Inglaterra y Francia le han venido prestando en la Liga se aflojaba también, correspondientemente a la exacerbación de la actitud japonesa. Las declaraciones, todavía recientes, de Paul-Boncour en Ginebra fueron, en este sentido, altamente sintomáticas. Simultáneamente, Japón no mejoraba su posición frente a Estados Unidos. Y crecientemente, la opinión pública internacional adoptaba frente a sus proyectos una actitud más y más sancionadora. Ahora bien: sin desconocer el relativo peso de todas estas circunstancias, es menester constatar hoy que la consecuencia actual que de todas ellas hubiera podido derivarse se imposibilita y anula a sí misma. En este sentido hay que valorar, también, la política de la Sociedad de Naciones.

Aunque ya la zona de los hechos verosímiles parece grandemente desbrozada, es prudente, no obstante, guardar una cierta reserva en cuanto a hipótesis. La Sociedad de Naciones, a pesar del nominalismo de su existencia, era un elemento en el nuevo ensamble internacional del mundo; su decadencia ha de traer resultados de indudable cuantía. Y en el Extremo Oriente mismo no se ha dicho todavía la última palabra. So solo en la Manchuria misma, sino también en el Japón cuya situación interior —política y económica— parece todo menos que estable.

Los banqueros internacionales prorrogan un año más los créditos alemanes

BERLIN, febrero 17. AP. En un acuerdo tomado por los banqueros internacionales, que será puesto en vigor el día 28 de los corrientes, se extiende por un período de un año el plazo de liquidación de los «créditos estancados» de Alemania, que ascienden a la suma de 3.700.000.000 marcos (aproximadamente 925 millones de pesos).

Mediante el citado acuerdo se reduce también el interés sobre créditos en efectivo en un cuarto de uno por ciento.

Una gran parte del crédito, puesto a la disposición de los deudores alemanes al finalizar el período marcado por el acuerdo de 1932, no fue usado, y por lo tanto se ha acordado permitir que Alemania pague el 5 por ciento de sus créditos extranjeros en vez del 10 por ciento como anteriormente.

COTI ACUSO A ALEMANIA DE VIOLAR EL TRATADO DE VERSALLES

GINEBRA, febrero 17. AP. Hubo hoy otro debate en la conferencia del desarme mundial acerca de la controversia sobre el cumplimiento por parte de Alemania de las cláusulas militares del tratado de Versalles.

Pierre Coti, ministro francés de Aviación, hizo referencia a las organizaciones extraoficiales alemanas que están dando instrucción militar, Rudolph Nadolny, representante alemán, se puso rápidamente en pie y pidió a M. Coti que se explicase.

El ministro francés contestó que la cuestión podía discutirse en la Comisión y no quiso dar más explicaciones.

El Conde Nadolny manifestó disgusto por el silencio del delegado francés, asegurando que «no está dispuesto a dejar pasar sin contestación ninguna declaración falsa sobre su país».

ALEMANIA ESTRECHARA SUS RELACIONES CON AMERICA

BERLIN, febrero 17. AP. El doctor Conrand Von Borsig, conocido industrial en un discurso que pronunció hoy ante el Instituto Ibero-Americano, anunció que la Liga Económica Alemana para Suramérica hará todo lo posible para promover las relaciones comerciales entre Alemania y ese continente en negociaciones con el Gobierno.

LOS NAZIS SIGUEN EMPLEANDO METODOS VIOLENTOS

BERLIN, febrero 17. AP. Cuatro profesores de la Escuela de Artes y Oficios del estado prusiano, fueron expulsados hoy por un grupo de nazis, que se posesionó del edificio del colegio.

Los nazis manifestaron que habían obrado en forma tan violenta para protestar contra la reciente expulsión de cuatro de sus compañeros, ex estudiantes del referido colegio, y contra la propagación de doctrinas bolsheviques y marxistas entre los alumnos.

Varios estudiantes que trataron de resistir el ataque de los nazis, fueron golpeados. Los nazis izaron la bandera fascista en el edificio, y desfilaron en triunfo por los jardines, dando vivas a Hitler y mueras al comunismo.

La policía llegó demasiado tarde para intervenir, y ninguno de los nazis fué arrestado.

Wheeler se opone a conceder poderes a Roosevelt

Estima que debe autorizársele para hacer la reorganización federal pero no para la reducción de salarios, cosa poco agradable

Una comisión de la Cámara aprobó ayer una proposición de Ley que creará la expansión del «currency» en $816.000,000 mediante la compra de plata por el Tesoro de los Estados Unidos, creyéndose por algunos que esa medida es un paso de avance hacia el plan del bimetalismo

NUEVA YORK, febrero 17. (AP). —El Senador Wheeler, de Montana, en una entrevista concedida a la prensa hoy en las oficinas generales del Partido Demócrata, se opuso enérgicamente a la resolución Gainer que le concede poderes dictatoriales al presidente electo Roosevelt para reorganizar los departamentos del gobierno federal.

«Si Mr. Roosevelt llega a Washington con un programa bien definido, que esté dentro de lo razonable, el Congreso hará todo lo posible para ponerlo en práctica inmediatamente»—dijo el Senador Wheeler.

«Estoy dispuesto a concederle autoridad al presidente para reorganizar los departamentos federales, pero no creo que se le debe dar autoridad a ningún presidente—y no creo que Mr. Roosevelt la quiera—para reducir los salarios. Esto sería una acción cobarde por parte del Congreso, equivalente a tratar de huirle a sus responsabilidades.

«Soy contrario al establecimiento de una dictadura en este país, y no votaría a favor de instalar a mi propio hermano como dictador».

UNA PROPOSICION PARA AUMENTAR LA CIRCULACION DE LA PLATA

WASHINGTON, febrero 17. (AP). —Dando un paso hacia lo que algunos miembros califican de bimetalismo, una subcomisión de la Cámara aprobó hoy una proposición de ley que creará una expansión del currency de 816.000,000 de pesos en casi cuatro años mediante la compra de plata por el Tesoro de los Estados Unidos.

La semana próxima, la medida será sometida al pleno de la Comisión según dijo el presidente Somers. La proposición autoriza al Tesoro a comprar 40.000,000 de onzas de plata al mes hasta que el precio del metal suba desde 25 centavos a que se cotiza actualmente a 75 centavos.

La subcomisión entiende que han de transcurrir tres años y nueve meses antes de que la plata adquiera ese valor máximo. Mientras tanto, el Tesoro acuñará pesos plata con el metal que adquiera.

Los nuevos dólares serían declarados de curso legal y redimibles en las mismas condiciones que los billetes, o sea, en oro.

DETENCION DE FUNCIONARIOS IRLANDESES

Un inspector y un coronel están acusados de violar la Ley de Secretos Oficiales

DUBLIN, febrero 17. (AP) El inspector William O-Connell, del estado mayor de la Guardia Cívica, y el coronel George Hogan, oficial del Ejército, han sido arrestados hoy por acusárseles de haber violado la ley relativa a los secretos oficiales

Fueron presentados a los jueces, para responder a seis cargos, y después de hacer protestas de inocencia han sido trasladados a la cárcel. El fiscal se opuso a que se les permitiera gozar de libertad mediante la prestación de fianza. Tanto el inspector O-Connell como el coronel Hogan se han dedicado activamente a la política.

El coronel Hogan es hermano de Patrick Hogan, exministro de Agricultura y lugar teniente del expresidente William T. Cosgrave.

En Dublin se rumoraba esta noche, a pesar de que las autoridades lo han desmentido, que el arresto obedece a que el Gobierno descubrió que los detenidos se proponían dar un golpe de estado.

No se ha divulgado el contenido de los documentos que ha costado el arresto a los dos funcionarios, y la opinión pública espera las derivaciones de esta causa. Son muchos y muy diversos los rumores que circulan en esta capital acerca de la significación de los arrestos.

Aunque los documentos no se han hecho públicos oficialmente, se sabe que tratan de las actividades de las organizaciones comunistas en el Estado Libre.

El coronel Hogan ha sido uno de los que más se distinguió en la lucha anglo-irlandesa. Durante la guerra civil estuvo a cargo de los condados de Kerry y del Oeste. Desde entonces ha pertenecido al Ejército Nacional, y en estos momentos mandaba las reservas. Recientemente estuvo enfermo y no hace mucho regresó de Suiza, adonde fué a pasar la convalecencia.

PRESO EN LA FAMOSA TORRE DE LONDRES

Por violar los secretos oficiales, está encerrado un oficial de Highlanders

LONDRES, febrero 17. (AP) — El misterioso prisionero de la Torre de Londres es, según anunció esta noche el departamento de la Guerra, el teniente N. Baillie-Stewart, de Highlanders, que tendrá que comparecer el mes próximo ante un consejo de guerra para responder a acusaciones que todavía no se han divulgado.

Tan grande ha sido el interés mostrado por el público a favor del preso, cuya identidad se mantenía en secreto, que los miembros de la Cámara de los Comunes anunciaron hoy su propósito de interpelar al gobierno acerca del detenido y de las razones de su encarcelamiento.

Los periódicos han publicado en primera página fotografías del detenido con una escolta en el interior de la Torre, al que por cierto apenas puede verse.

En los primeros momentos se dijo que el detenido había violado la ley sobre secretos oficiales.

AUSTRIA CREE QUE LAS QUEJAS FRANCESAS VAN, EN REALIDAD, DIRIGIDAS EN CONTRA DE ITALIA

«Queremos y necesitamos la paz bajo todas las circunstancias, pero la paz verdadera no se fomenta con las «malas crianzas diplomáticas», dice un periódico al comentar el «ultimátum»

VIENA, febrero 17. (AP) La prensa local refleja esta noche la honda sensación que ha causado la noticia, publicada en Roma, sobre el envío de un ultimatum francés al gobierno austriaco, en relación con los embarques de armas procedentes de Italia, que se supone iban con destino a Hungría.

El gobierno austriaco aun no ha dado a la publicidad el texto de la nota francesa, que fué enviada, según se asegura, con el apoyo de la Gran Bretaña, limitándose a decir que se trataba solamente de una lista de preguntas que deben ser contestadas antes de quince días.

Sin embargo el Ministro de Relaciones Exteriores, al ser entrevistado por el corresponsal de la Prensa Asociada, desmintió categóricamente los rumores de que la nota francesa hacía demandas en forma de «ultimatum», y aseguró que no hacía referencia alguna a la destrucción de las armas recibidas de Italia.

Al no ser publicada la versión oficial de Austria, los periódicos de Viena, hacen comentarios sobre las noticias recibidas de Roma. Uno de ellos, el «Neue Freie Presse», se lamenta de que el incidente «viene a destruir nuestra firme creencia de que éramos un estado soberano, cosa que tantas veces se nos ha asegurado».

Continúa diciendo el periódico mencionado:

«Lo que necesitamos es «más soberanía», para impedir el caso humillante de ser castigados como un niño que ha hecho una travesura.

«Queremos y necesitamos la paz bajo todas las circunstancias. Pero la Paz verdadera no se fomenta con «malas crianzas diplomáticas».

Hasta el momento la actitud del gobierno austriaco ha sido más o menos filosófica, buscando consuelo en la teoría de que las quejas en realidad son contra Italia, pero que fueron dirigidas contra Austria por ser esto «un curso menos peligroso».

El ministro francés de la Aviación, Pierre Cotí, acusó ayer en Ginebra a Alemania de violar cláusulas del pacto de Versalles

Hizo referencia, M. Coti, a las organizaciones extraoficiales alemanas, las que están dando instrucción militar. Los créditos **estancados** alemanes prorrogados por los banqueros ascienden a 925 millones de pesos y aquella nación dispondrá, en virtud del acuerdo, de un año más

El grave conflicto entre las repúblicas de Colombia y Perú, a consecuencia de la ocupación de Leticia por esta última nación, está a punto de ocasionar sangrienta lucha

Los aviadores peruanos recientemente abrieron las hostilidades al bombardear la flotilla colombiana del río Putumayo. En represalia, las tropas colombianas ocuparon el pueblo de Tarapacá. Ambos países están enviando tropas a la zona disputada. La presente combinación fotográfica muestra algunos tipos de los soldados de ambos ejércitos. En el grabado superior puede verse una compañía de ingenieros colombianos construyendo un puente. La fotografía inferior muestra a un grupo de soldados peruanos durante la revolución del Callao hace dos años.

Un millar de policías custodió a Roosevelt, a su llegada a Nueva York

UNA BARRERA INFRANQUEABLE ALREDEDOR DEL PRESIDENTE A CONSECUENCIA DEL ATENTADO

Treinta policías de infantería, veinticinco de caballería, y otros veinticinco vestidos de paisano, han quedado en los alrededores de la Casa de Roosevelt, a fin de custodiarla

NEW YORK, febrero 17. (AP)—El presidente electo Franklin D. Roosevelt llegó hoy a esta ciudad, procedente de Miami, donde pudo haber sido víctima de un atentado contra su vida, y custodiado por cerca de mil policías, detectives y secretas pasó por las calles donde un público inmenso se concentró para tributar un aplauso al próximo ejecutivo.

Al llegar a su residencia fué recibido con entusiasmo por su esposa, que abandonó la residencia y su abrió paso por entre los curiosos hasta el automóvil en que estaba Roosevelt.

Inmediatamente, el presidente electo se puso en comunicación telefónica con Miami, complaciéndole sobremanera los informes que le dieron acerca del estado de las víctimas del atentado de Zangara.

En la ruta el presidente electo declaró enfáticamente que no sufrirían la menor alteración los planes que se han concertado para la toma de posesión de la presidencia, con motivo del atentado de Miami.

Durante el viaje, el presidente habló con tres de los hombres a quienes tiene pensado confiarles algunas carteras de su gabinete, y son los senadores Hull, Glass y Cutting.

James A. Farley, presidente de la Comisión Nacional Democrática presidió la comisión que acudió a recibir a Mr. Roosevelt en New Jersey. El presidente electo se ha negado a tratar acerca de la formación de su gabinete así como respecto a la aprobación por el Senado de una resolución abrogando la Enmienda Constitucional XVIII, pero sus amigos están convencidos de que la resolución se aviene a la plataforma democrática en cuanto pide que sea ratificada por las convenciones y no por las legislaturas de los Estados.

Habiendo salido de New York hace casi un mes, sin que apenas se diera cuenta nadie de su viaje, el presidente electo fué aclamado hoy, a su regreso, como un héroe. Numerosas personas se congregaron en las estaciones a lo largo de la ruta sin que pudieran tributar un aplauso al nuevo Ejecutivo por la razón de que estaba rodeado de policías.

Las medidas de precaución de que se han tomado desde el atentado del miércoles establecen prácticamente una barrera alrededor de Mr. Roosevelt. Delante del tren del presidente electo iba una locomotora y a la estación de New Jersey convergieron centenares de policías.

Treinta policías de a pie, veinticinco montados y veinticinco vestidos de paisano han quedado montando guardia en los alrededores de la residencia del Roosevelt. Cuando Roosevelt se acercaba, se suspendió todo el tráfico de automóviles por delante de la casa del presidente electo y no se permitió a ninguna persona, que no justificara la necesidad, que se acercara a una cuadra de distancia.

Si no muere ninguno de los heridos en el atentado, "sólo" corresponderán a Zangara unos ochenta años de prisión

A pesar de su indiferencia por el nombramiento de abogados defensores, el Magistrado Collins designó a tres letrados para que se encarguen de la defensa del misterioso Giuseppe Zángara

MIAMI, Florida, febrero 17. (AP) Giuseppe Zangara, que trató de asesinar al Presidente electo Roosevelt, no tiene perturbadas sus facultades mentales, según el informe presentado hoy por el doctor E. C. Thomas, médico del condado.

El examen del detenido no tuvo carácter oficial. Se realizó varias horas después de haberse aplazado la presentación del detenido al magistrado que habrá de juzgarle, mientras los médicos hacen toda clase de esfuerzo para salvar las vidas de dos personas a las cuales Giuseppe hirió gravemente y son el alcalde Anton Cermak de Chicago y Mrs. Joe Gill de Miami.

El estado del alcalde Cermack era «satisfactorio» esta tarde y a Mrs. Gill se le hizo una segunda trasfusión de la sangre como recurso supremo para salvarla.

El examen del detenido que practicó el doctor Thomas es independiente del que realizará la Comisión de Sanidad.

El magistrado E. C. Collins hizo comparecer hoy a su presencia a Zangara, designó a un abogado para su defensa y le citó para que vuelva a comparecer mañana a las diez a. m. para instruirle de cargos. La primera medida de su abogado fué solicitar que la Comisión de Sanidad examinara a Zangara, quien dice que sufre dolores en el estómago y cree que debe matar a todos los presidentes y reyes. No se sabe si se nombrará o no la comisión.

Se acusa hasta ahora a Zangara de haber intentado asesinar a Franklin D. Roosevelt así como de asalto con intención de dar muerte a Russell Caldwell de Coconut Grove, Miss Margaret Kruis de Newark y William Sinnott de Nueva York.

Las autoridades de la Florida esperan el resultado de las heridas que han recibido Cermak y Mrs. Gill antes de formular nuevas acusaciones contra el italiano. Si alguno de estos dos muere se le acusará de asesinato.

Zangara se presentó hoy ante el magistrado sin dar muestras de inquietud. Usaba una camisa azul clara con puntos, abierta por el cuello, y pantalones blancos. Charló con dos delegados del sheriff que lo vigilaban de cerca. El edificio del tribunal estaba lleno de público, pero no se registró el menor desórden. El sheriff Dan Hardie estacionó a veinte delegados en todo el salón de la audiencia con el fin de dar protección a Zangara en caso de que el público quisiera apoderarse del acusado.

El magistrado Collins solamente celebró una sesión de cinco minutos. Anunció el nombramiento de Lewis Twyman, J. M. McCaskill y Alfred A. Raia para que representen a Zangara y ordenó que mañana se vuelva a traer al acusado a su presencia.

Zangara había manifestado ayer que no necesitaba que nadie le defendiese, pero el magistrado Collins insistió en que designaría los mejores abogados para que dirigieran la defensa a fin de que en ningún momento pudiera acusarse a los tribunales de la Florida de que no le dieron todos los medios de defensa que consienten las leyes.

Twyman es presidente del Colegio de Abogados del condado de Dade, McCaskill fué presidente del Colegio y Raia habla italiano.

A Zangara parece no preocuparle gran cosa el procedimiento. Después de terminada la breve sesión en la audiencia fué trasladado a su celda en el vigésimo primer piso del edificio.

Su abogado conferenció largo tiempo hoy con Zangara, pero no hizo ningún comentario sobre la causa. Cuando se preguntó a los abogados si tratarían de demostrar que no está en sus cabales el acusado dijeron que nada sabían.

«Lo que recomendaremos y lo que haremos—dijo Twyman—es cosa que no sabemos todavía.»

Raia dijo: «Juzgamos que no nos dice es verdad. La mayor sinceridad se refleja en su voz».

McCaskill añadió: «No es antagonista como hemos oído decir. Esta mañana tenía buen caracter. Creemos que es un 100 por ciento honrado y 100 por ciento valiente. No parece ser hombre que diga mentira.»

La máxima pena que puede imponerse a Zangara por cada uno de los delitos de que ha sido acusado hasta ahora es de veinte años de presión, o sea unos ochenta en total.

El alcalde de Chicago está herido en el abdomen y el boletín que se facilitó durante el día dice que su estado es «muy satisfactorio».

El doctor T. W. Hutson, que asiste a Mrs. Gill, dice que los análisis son favorables, que el «conteo globular da una cantidad de glóbulos rojos ligeramente por debajo de lo normal, pero que la hemoglobina es casi normal.»

Los médicos dicen que la segunda trasfusión de sangre que se le hizo hoy no es prueba de que la primera no haya dado resultados.

NO HAY ANTECEDENTES DE ZANGARA EN ITALIA

ROMA, febrero 17. (AP). Las investigaciones oficiales en las partes oriental y meridional de Italia no han logrado hasta ahora resultados en cuanto a antecedentes penales de Giuseppe Zangara, que hizo cinco disparos el miércoles por la noche al presidente electo Roosevelt en Miami.

Zangara dijo a los agentes de policía americana que había nacido en Italia y que trató de asesinar a Rey Victor Manuel hace diez años.

Se han encontrado un Giuseppe Zangara trabajando en Campo Basso y una mujer llamada Zangara en las cercanías del pueblo de Ferrazzano, así como varios Zingaros Todos negaron conocer al asesino.

En el consulado de los Estados Unidos no se ha encontrado en su archivo ningún documento autorizando la emigración de Zangara en 1923, como tampoco el de Roma.

QUINCE MUERTOS A CAUSA DE LA RESISTENCIA DE LOS OBREROS EN RUMANIA

BUCAREST, Rumania, febrero 17 (AP) Nueve personas que resultaron heridas ayer cuando las tropas sostuvieron un encuentro con varios millares de obreros que se habían hecho fuertes en los talleres de la estación ferroviaria, fallecieron hoy, elevándose a quince el número de las víctimas.

Seis personas murieron ayer, entre ellas un policía y dos soldados.

Los obreros levantaron barricadas en los talleres, pidiendo la libertad de once jefes que habían sido arrestados como comunistas.

Literatura psicológica

Por Gastón MORA

UN CRITICO, que firma con las iniciales M. P. S., dedica una nota bibliográfica a un libro, dice, «del gran escritor austriaco **Stefan Zweig**»; libro titulado: La curación por el Espíritu». Según el aludido crítico, esa obra «parece destinada a **la apetencia de misterio** que hay en una civilización tan densamente desarrollada como es la nuestra desde el siglo dieciocho». Tres extraños, singulares personajes, estudia el escritor austriaco. —**Mesmer.—Mary Baker Edg-Freud.** El primero, alemán también. Dos germanos y una anglo-americana. Ninguno latino. Mucho se ha hablado de las supersticiones de los países latinos. Sin embargo, puede afirmarse que es en los pueblos nórticos, entre las razas nórticas, donde parece que, con más fuerza, con más intensidad, se han manifestado las ideas **esotéricas, ocultistas,** que se supone tienen sus raigambres profundas en los sistemas filosóficos del Oriente Asiático. No se hable, tampoco, de supersticiones populares. Un gran escritor católico, **Chésterton,** dice, en su obra **Ortodoxia** si no recordamos mal, que entre las creencias de los **bajos-fondos** sociales de su país, entre sus creencias o leyendas más extendidas, figura la creencia en **«los aparecidos».** Y es en esa misma Inglaterra donde se publicaron causando sensación, los sorprendentes relatos que contienen las obras del sabio físico William Crookes y los Anales de la Sociedad de investigaciones **psíquicas,** que patrocinó la publicación del famoso libro de **Myers, Podmore** y **Gourney,** titulado: «Los fantasmas de los Vivos».

x x x

Mesner adquirió reputación europea con las experiencias sobre «Magnestismo Animal» que hubo de practicar en Francia antes y después de la Revolución. Se le llamaba «el brujo»; «el mago», el Apolonio de Tyana de aquella época. Se decía que Mesmer todo lo curaba por medio de la acción del espíritu sobre el cuerpo, la cual provocaba en el organismo físico «reacciones saludables, transformadores». Escribe el aludido crítico. «El método que descubrió **Mesmer,** las posibilidades de exploración psicológica, el problema de la curación por el espíritu, son formas de nuestra civilización actual que no han sido todavía superadas, y que reservan a la ciencia del porvenir quién sabe qué maravillosas sorpresas». Lo que Mesmer llamaba «magnetismo animal», se denomina ahora «hipnotismo». Bien conocidas son las experiencias hipnóticas del gran Charcot. Cuanto a Mary Baker Edy, es ella la fundadora de lo que llamó **«christian Science».** Sus concepciones, sus ideas, no fueron originales. Parece que se las inspiró o sugirió» un curandero de provincia llamado **Guimby,** que la curó de «una terrible histeria». «La **Christian Science** sostiene «la posibilidad de que el espíritu obre sobre el cuerpo apaciguándolo, mejorándolo, borrando el terror a la enfermedad», dice el consabido crítico. El otro mago es el célebre Freud, enigmático, **telepatista,** que se ocupa en «la ciencia de los sueños, de las fuerzas **demoniacas** que duermen en el espíritu». Para «el mágico doctor de Viena»—así lo llama nuestro crítico—los grandes poderes del hombre residen en las profundidades de la subconsciencia.

x x x

¿Podrían **los mesmeristas, los mentalistas o christian-cientistas y los freudistas** realizar el milagro, la obra estupenda, de curar de sanar el cuerpo por medio de fuerzas, de elementos exclusivamente, puramente espirituales? ¿Podría tener la sugestión un poder tan formidable, tan prodigioso? Hablando de esta cura por el espíritu han dicho algunos psicólogos, que «la cura por la sugestión puede tener éxito, algún resultado beneficioso, satisfactorio, en el tratamiento de las afecciones del sistema nervioso; pero que sería imposible que produjese ese mismo efecto en otra infinidad de dolencias o enfermedades. Por medios espirituales, fluídicos, magnéticos, hipnotizadores, sería imposible curar la tuberculosis, el cáncer, la lepra, la difteria, etc. Con la sugestión sucede lo que con el naturalismo, que sólo cura lo curable. Que tengan innumerables partidarios las doctrinas de **Mesmer,** de la **Christian-science** y de **Freud,** se explica fácilmente. Son doctrinas misteriosas, y todo lo misterioso, todo lo incomprensible, fascina, atrae. En el espíritu humano hay cierta tendencia «a lo desconocido», a «lo sobrenatural». En el misterio se recrea mucha gente. **Myers**—ha dicho un periódico—fué, indudablemente, un profundo investigador, a quien se ha erigido, merecidamente, un busto en una de las grandes Universidades inglesas, pero su obra más importante no hubiese adquirido tanta celebridad, si no le hubiera dado este título impresionante. **«La personalidad humana. Sus manifestaciones supranormales. Su persistencia después de la Muerte».**

M.E.C.D. 2016