1A SECCION

El DIARIO DE LA MARINA es el periódico más antiguo de Cuba. Fué fundado en el año mil ochcientos treinta y dos.
SERVICIOS ESPECIALES DE ESPAÑA

DIARIO DE LA MARINA

SERVICIO DE «THE ASSOCIATED PRESS». Esta queda autorizada para usar nuestro servicio y noticias de información.
HILO DIRECTO CON NUEVA YORK

1A SECCION

AÑO CIEN.—NUMERO 357. ACOGIDO A LA FRANQUICIA POSTAL HABANA, VIERNES, 23 DE DICIEMBRE DE 1932.—SANTAS VICTORIA Y MAXIMIANA. TIEMPO PARA HOY: VARIABLE EJEMPLAR: 5 CENTAVOS

UN JOVEN FUE MUERTO A TIROS ANOCHE EN UN ENCUENTRO CON FUERZAS DEL EJERCITO

IMPRESIONES

Las declaraciones de Viriato Gutiérrez son francamente optimistas.

Así, al menos, las interpretamos nosotros. Porque cuando el doctor Gutiérrez augura que, de no surgir hechos fundamentales que varíen las condiciones económicas de este país, andaremos en taparrabos, no hay duda de que se está refiriendo a un futuro posible y acondicionado a ciertas contingencias.

Y tal augurio no implica una visión demasiado tétrica de nuestro porvenir cuando hace tiempo que vivimos en un estado salvaje, lo cual es mucho más triste que andar sin ropas.

Puestos a escoger entre un vivir apacible, aunque en cueros, alimentándonos con casabe y bebiendo agua de coco, y una existencia de alta tensión, en que haya que vivir matando, aunque muy bien vestidos, para no vivir muriendo, nos quedamos con el estado de cosas que profetiza el ilustre hombre público.

Por suerte, y coincidiendo con las declaraciones del inteligente Senador, parece que los acontecimientos eventuales a que aludía comienzan a producirse, y así, felizmente, podremos conservar la ropa.

Lo de la independencia de Filipinas marcha a lomos del "hipogrifo violento" de los intereses que ayer nos hacían la guerra. Ochocientas mil toneladas de azúcar filipino que podrán introducirse libremente en territorio americano hasta la total emancipación del viejo dominio de la corona de Castilla, representan para nosotros el cese de una amenaza tan desmoralizadora como la realidad más terrible.

El cielo no se ha despejado; nuestro sol no brilla sino a medias, pero en el horizonte, el nubarrón más negro e inquietante se esfuma, a Dios gracias.

Java, por otra parte, ha establecido el vendedor único, como corolario de su política restriccionista, lo que quiere decir que si ésta es un absurdo, pagaremos a medias los vidrios rotos.

La existencia de Cuba no corre, al parecer, serio peligro en lo que atañe a sus medios de vida.

Viviremos, sí; viviremos, y no en taparrabos, aunque esto último no nos asuste, ya que no hay indicios de que la calentura esté en la ropa.

El Cónsul de Cuba en Wáshington pide revisión del tratado de reciprocidad

EXPUSO LAS DESVENTAJAS QUE HA PRODUCIDO TANTO A CUBA COMO A LOS E. U.

Atribuye a la depresión del poder adquisitivo de Cuba la gran merma en la compra de automóviles, especialmente, y en general a la baja de las compras. Cuba no puede pagar el alto arancel

WASHINGTON, diciembre 22. AP. El deseo de Cuba de que se revise el tratado de reciprocidad con los Estados Unidos, fué expuesto esta noche por Orestes García Jaime, cónsul cubano en esta ciudad, en una conferencia que dió en el Club Español de la Universidad «George Washington».

«El tratado—dijo García Jaime—no protege ni defiende ahora el comercio con Cuba. La ley Hawley-Smoot ha provocado una gran baja en nuestras relaciones comerciales al punto de que creo, sin vacilar que los productos básicos de Cuba están amenazados de ruina completa en un tiempo muy corto si no se lleva a cabo a la mayor brevedad posible la revisión del tratado o un estudio detenido de las relaciones comerciales entre Cuba y los Estados Unidos».

El señor García Jaime dijo que los americanos han invertido en Cuba la suma de $1.500.000.000 que demuestra lo que los inversionistas americanos esperaban de las provisiones del tratado de reciprocidad antes de que se aprobara la ley Smoot-Hawley.

Agregó que Cuba no puede pagar los dos centavos de derechos fijados al azúcar sin grandes pérdidas financieras.

«Si se nos impide vender azúcar a los Estados Unidos con un margen de utilidad razonable—agregó—pronto nos veremos imposibilitados para producir azúcar, lo que no solamente reduciría los suministros a los Estados Unidos en una tercera parte y elevaría los precios, sino que también contraería aun más nuestro poder adquisitivo en los mercados de este país. Como ejemplo diré que en el año de 1920 Cuba era el cuarto cliente de los Estados Unidos y que sus compras en ese año de productos americanos subieran a 500 millones de dólares. Hoy, doce años más tarde, serán menos de 30 millones lo que equivale a una pérdida del 94 por ciento del comercio que sostenían los EE. UU. con Cuba».

La pérdida de uno de los mercados mejores para los automóviles americanos se atribuye por García Jaime al arancel azucarero y a sus efectos sobre el poder adquisitivo de Cuba. Dijo que las exportaciones de camiones y automóviles a Cuba ha bajado de $5.146.772 en 1928 a $987.825 en 1931.

El embajador de Francia en E. U. será sustituído

Se quiere poner en su lugar un joven que conozca bien tanto el idioma como las costumbres

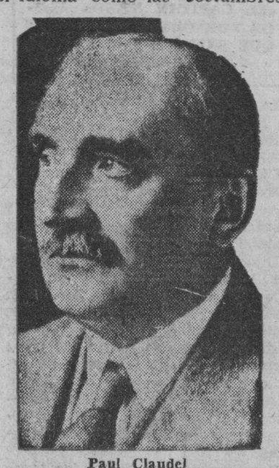

Paul Claudel

PARIS, diciembre 22. (AP).—Poderosas influencias en el Parlamento, especialmente en el Senado, se están poniendo en juego con el fin de que el nuevo gobierno designe un sucesor a Paul Claudel, como embajador en los Estados Unidos, recomendando que se designe un joven que conozca bien el inglés y que posea perfectos conocimientos acerca del cambio de condiciones en la República americana.

La Associated Press ha sabido que, a juicio de las personalidades más influyentes, Francia debe establecer el contacto más completo con la nueva administración democrática y trata de demostrar a los americanos que la genuina cooperación francoamericana, en cualquiera esfera, puede ser de mutuo interés para las dos repúblicas.

Se menciona como candidato a la Embajada en Washington al conde Charles de Chambrun, embajador en Turquía, y a André Siegfried, miembro del Instituto Francés, cuya obra «Los Estados Unidos de hoy» se considera de primera magnitud.

Otro fuego causa 47 muertes en la capital japonesa

20 edificios destruídos por la conflagración. 18 heridos. El viento acompañó a las llamas

TOKIO, diciembre 23 (viernes) (AP.) Un violento incendio, abanicado por un fuerte viento, arrasó un barrio de casas de vecindad en la zona Fukagawa de Tokio hoy, causando la muerte de catorce personas.

Otras treinta y tres personas han desaparecido, muchas de las cuales probablemente han sido también víctimas de las llamas. Diez y ocho personas resultaron heridas.

El incendio comenzó antes del amanecer y en media hora había destruido veinte edificios, en los cuales había noventa y dos familias.

Muchas personas murieron atrapadas en los edificios, que eran de madera, y de construcción muy ligera.

Una visita a la finca «Gigante» cultivada por judíos en la U. R. S. S.—Hizo nuestro compañero Raúl Maestri. (La relata en la TERCERA página de esta edición)

LOS COLONOS LANZARAN UN MANIFIESTO

Se proponen luchar contra el Plan Chadbourne y contra las medidas artificiales que afectan a Cuba

El próximo lunes se reunirán en los salones del periódico «Mercurio». Una comisión fué designada para redactar los estatutos de la nueva sociedad de los colonos radicales

En la tarde de ayer se celebró una importante reunión de colonos en el Hotel Roma, con el propósito de dar los primeros pasos para la constitución de una nueva organización del colonato de Cuba, formada principalmente con el fin de restablecer en el país el imperio de los derechos de propiedad y de contratación para los colonos y gestionar por cuantos medios legales estén a su alcance la derogación de las medidas artificiales que afectan a nuestra economía en general, impidiendo el libre comercio de casi todos nuestros productos agrícolas, pero muy especialmente para lograr la abolición del plan Chadbourne.

Entre los colonos asistentes a la reunión figuraban los señores Walfredo Rodríguez Blanca, Silvio de Cárdenas, César Manresa, Edel Farrés, Adalberto Sedano, doctor Cecilio Acosta, Salomón L. Maduro, Juan Cabrera, comandante Alberto Casas, Ricardo Carrerá, doctor Julio Morales Broderman, general Armando Montes, Francisco Pérez, doctor José Manuel Carbonell, Juan P. Roqué, Federico Mejer, Lorenzo Lamadrid, Federico Miranda, Francisco Aguirregabiria, P. Viadero, Elías Maduro y Ramón Blanco.

Se tomaron varios acuerdos, entre los cuales el de redactar y lanzar un manifiesto al país, explicando las causas que han impulsado a esos colonos a tomar la determinación que ya conocen los lectores.

Se nombró una comisión para que redacte los estatutos de la nueva entidad y den cumplimiento a los demás requisitos legales para la formación de una nueva asociación. Dicha Comisión empezará inmediatamente sus trabajos.

Se tomó, por último, el acuerdo de celebrar una nueva reunión el próximo lunes a las cuatro de la tarde en los salones del periódico «Mercurio», aceptando el ofrecimiento del presidente de la empresa de dicho colega, señor José E. Obregón.

EL CAPITAN MOLLISON HARA UN VUELO DESDE LONDRES A R. JANEIRO

J. A. Mollison

LONDRES, diciembre 22. (AP).—El capitán J. A. Mollison, el famoso aviador inglés, saldrá de Londres el día 7 de febrero en un vuelo a Río de Janeiro vía Africa.

El capitán Mollison y su esposa Amy Johnson, se encuentran en Francia disfrutando de una luna de miel algo demorada.

50.000 HECTAREAS CUBIERTAS DE AGUA EN FRANCIA

PERPIGNAN, Francia, diciembre 22. AP. El área inundada en el Departamento de los Pirineos Orientales ha llegado a 50.000 hectáreas, o sea una octava parte del área total del departamento, según datos publicados hoy por la prefectura. Los daños son de mucho más consideración que los causados por las inundaciones de 1930, y se ha pedido auxilio al gobierno.

EL PROXIMO MARTES DARA COMIENZO EL JUICIO EN ATENAS CONTRA INSULL

Samuel Insull

ATENAS, diciembre 22. (AP).—La audiencia sobre el caso de la extradición de Samuel Insull, comenzará el próximo martes, según decisión anunciada hoy por Alejandro Georgecopodulos, vicepresidente del Tribunal de Apelaciones, después de una entrevista con el fiscal Riganacos.

Una tregua de 24 horas en la guerra del Chaco

LA PAZ, diciembre 22. (AP). Bolivia y Paraguay han convenido en una tregua de 24 horas con motivo de la Navidad.

El Nuncio Apostólico, en nombre de Su Santidad el Papa, se dirigió a la cancillería para solicitar la suspensión de las hostilidades durante la Navidad, informando además que Paraguay había aceptado la tregua desde media noche del sábado hasta las doce p. m. del domingo.

El Gobierno aceptó inmediatamente y dió las órdenes necesarias para una tregua en la Línea de fuego por espacio de veinticuatro horas.

LLOYD GEORGE AMENAZA DIVULGAR LOS SECRETOS BRITANICOS DE ESTADO

Dice que está dispuesto a ir a la cárcel, por infracción del código criminal, pero que si los diputados siguen divulgando parcialmente los secretos, él los divulgará en su totalidad

LONDRES, diciembre 22. (AP.)—David Lloyd George, ex líder del partido liberal, hizo sensacionales declaraciones en la Cámara de los Comunes esta tarde, diciendo que estaba «listo para ir a la cárcel, si esto fuese necesario, pero que divulgaría todos los secretos de estado contraídos en las actas del gabinete si los seguían divulgando parcialmente.»

Lloyd George

La causa de estas declaraciones fueron las recientes declaraciones de varios miembros del gabinete liberal, Lloyd George entre ellos, durante los debates en la Cámara de los Comuns, en los cuales se divulgaron los acuerdos del gabinete en las negociaciones de 1923 con los Estados Unidos sobre las deudas de guerra.

En esa ocasión Sir Lloyd George pidió que se dieran a la publicidad las actas completas, pero esta proposición fué rechaza por el gobierno.

Los debates de hoy fueron causados por una advertencia de Lord Hailaham, Secretario de la Guerra, de que la divulgación de secretos de estado era una ofensa severamente castigada por el Código criminal.

La rebaja del pasaje en tranvías comenzará a regir a mediados de enero, si se aprueba el proyecto

La Junta Directiva lo tratará el próximo día 28, en New York. El plan comprende el establecimiento de líneas de ómnibus en combinación con los tranvías, a cinco centavos el viaje redondo

Visitamos ayer al señor José García y García, jefe de tráfico de la «Havana Electric», con el fin de conocer lo resuelto por la Dirección de la Compañía sobre las iniciativas de los empleados y accionistas tratadas en reciente reunión celebrada en el Sindicato de Conductores y Motoristas.

Impuesto de nuestra misión informativa, nos dice el señor García deferentemente:

—Las iniciativas de algunos empleados y accionistas presentadas a la Compañía, han sido consideradas por la Dirección, estimándose favorables, porque ellas tienden a procurar el medio de aumentar la recaudación, ofreciendo a la vez un buen servicio al público y trabajo regular, por tanto, a mayor número de obreros y empleados.

A LA SANCION DE LA DIRECTIVA

—¿Ha tomado en consideración la Empresa la rebaja del pasaje?

—Sí, no sólo la tomó en consideración, sino que de ello elevó un informe a la directiva, radicada en New York, y ésta lo tratará en su sesión del día 28 del corriente. Y conjuntamente se estudia también la idea de formar la Cooperativa de Omnibus, sugerida por los empleados y accionistas, como complemento del servicio, con lo cual se tiende a brindar al público no sólo las ventajas que le ofrecen económicamente otras líneas de ómnibus, que hoy se disputan el tráfico en la ciudad, sino las garantías que éstas no pueden ofrecerle, como lo demuestra el número incontable de accidentes, muchos de ellos con fatales consecuencias para los pasajeros.

—¿Y cuándo podrá comenzar el nuevo sistema económico de cinco centavos por viaje redondo, o sea de ida y vuelta?

—Puede asegurarse que si la directiva sanciona este plan de la rebaja, quedaría implantado a mediados de enero, ya que se necesitan algunos días para establecerlo, con las adaptaciones necesarias, en las transferencias y las modificaciones en este y otros sectores, cuyo funcionamiento será reformado.

—El público—agrega nuestro interlocutor—apreciará esas ventajas económicas, y como dejo dicho, de poder rendir con unos minutos más o menos de diferencia, el viaje a cualquier parte de la ciudad, con la de comodidad que no puede encontrar en ninguna otra clase de vehículos, y la más importante aun, la seguridad personal, ventaja ésta que supera a todas.

—La dirección de la Compañía se preocupa con sumo interés del estudio de cuantas innovaciones sean posibles, y de las mejoras y extensión de los servicios; de todo ello podremos informarle en breve, toda vez que dependen de su aprobación por la directiva, y mientras no puedan presentarse como una realidad, hablar de ellas lo estimo prematuro.

Nos despedimos del señor García, en espera de que—como opina—pronto pueda brindarnos detalles más amplios de estas y otras innovaciones en proyecto por la «Havana Electric».

EL PROPIETARIO DE "EL SOL" Y "LA VOZ" DE MADRID DESMIENTE QUE EL HAYA SIDO ASALTADO: UN VECINO FUE LA VICTIMA

Los atacantes se equivocaron de apartamento y lesionaron al señor Juan Gutiérrez. El Sr. Guzmán atribuye el ataque a los «jóvenes bárbaros» del Partido Radical Republicano Español

MADRID, diciembre 22 AP. Martín Luis Guzmán, propietario de los periódicos «El Sol» y «La Voz», al ser interrogado por el corresponsal de la Prensa Asociada desmintió las noticias de que había sido asaltado y herido por enemigos políticos en la puerta de su casa el miércoles por la noche.

El señor Guzmán, riéndose, dijo que se había enterado hoy del peligro corrido y del supuesto ataque.

Parece ser que los asaltantes se equivocaron de apartamento y asaltaron el de Juan Gutiérrez, vecino de Guzmán, a quien lesionaron gravemente en la cabeza al atacarlo con palos.

Guzmán atribuye el ataque a los miembros del partido radical republicano, que aparentemente ha reorganizado» su pandilla de «jóvenes bárbaros» para intimidar a sus enemigos políticos».

Añadió Guzmán que era de lamentarse que Gutiérrez no tuviera relaciones políticas definidas, y que el ataque probablemente fué motivado por el artículo que publicó en La Voz el miércoles criticando la política de Lerroux.

Como prueba conclusiva de que los radicales republicanos tenían conocimiento previo de los planes de ataque, dijo Guzmán que el diputado Guerra del Río había dicho en el Congreso esta tarde que «el ataque había tenido éxito».

Las investigaciones del caso han demostrado que la víctima, o sea se el infeliz vecino de Guzmán, vió tres tipos sospechosos merodeando cerca de la puerta del apartamento de Guzmán durante la tarde del miércoles.

Ninguno de los asaltantes ha sido detenido.

Una adquisición valiosa para el Banco Comercial

El Sr. Florentino Suárez será designado para ocupar uno de los cargos de vicepresidente

Ha circulado profusamente la noticia, que nosotros hemos podido confirmar, de que el señor Florentino Suárez González, gerente de la razón social González, Suárez, S. en C., conocida firma importadora de víveres y representantes de la Sidra Cima para la República de Cuba, ha comprado un fuerte block de acciones del Banco Comercial de Cuba, S. A.

En los círculos comerciales y bancarios de la capital ha sido muy comentada esta noticia, tanto por la personalidad del señor Florentino Suárez González, como por la creciente confianza hacia el Banco Comercial de Cuba la referida operación. Este banco, netamente cubano, ha dado ya pruebas más que suficientes de su solvencia material y de la solvencia moral y la capacidad de sus directores, una de cuyas pruebas, elocuente y decisiva, ha sido el haber logrado retirar este año una fuerte cantidad de bonos hipotecarios del Banco, que vencen en 1933.

Con el citado motivo, se asegura que de un momento a otro será designado el señor Florentino Suárez González para ocupar una de las vicepresidencias del Banco Comercial de Cuba, para cuya institución bancaria será ese nombramiento una de las mejores adquisiciones.

LOS LEALES DERROTARON A LOS REBELDES OTRA VEZ EN LA REP. DE HONDURAS

TEGUCIGALPA, diciembre 22. — (A. P.)— Las tropas nacionalistas atacaron nuevamente ayer por la tarde a un contingente rebelde en las cercanías de Langue, al oeste de Nacaome, y después de un combate de dos horas, los rebeldes se retiraron precipitadamente hacia el oeste y norte. Los aviones leales ayudaron en el ataque, arrojando bombas sobre las posiciones rebeldes.

NUEVE MIL SACOS DE CORRESPONDENCIA LLEVO EL GEORGIC A NUEVA YORK

NUEVA YORK, diciembre 22. — (AP.)— Tanta era la correspondencia de Navidad que traía el trasatlántico «Georgic», que estuvo demorado en la estación de cuarentena por espacio de cuatro horas en tanto se transferían los nueve mil sacos de correspondencia a dos remolcadores.

AL VERSE SORPRENDIDO CON EXPLOSIVOS HIRIO A UNO DE LOS SOLDADOS

Se le ocuparon 200 libras de dinamita, distribuídas en tres sacos, los que había dejado en casa de un amigo. Este quedó en libertad. El soldado herido se halla muy grave

Un individuo, de quien hasta ahora sólo se ha podido saber se nombra Julio Pérez, fué muerto anoche de un balazo, que recibiera cuando hacía agresión a la fuerza pública que trataba de proceder a su aprehensión en el interior de la casa enclavada en la calle de Gómez, entre Martí y Lincoln, en Barrio Azul. Pérez logró herir de gravedad al soldado Roberto Rodríguez, que era uno de los que trataba de proceder a su detención.

EL ENCUENTRO

Serían las ocho de la noche cuando el sargento Prieto, del Ejército, acompañado de tres soldados, hizo acto de presencia en la citada casa atendiendo órdenes recibidas del capitán Luis Castillo, jefe del puesto de Santiago de las Vegas, quien dió la consigna de proceder al arresto de un individuo que se encontraba en aquella casa, donde, según confidencias obtenidas, había llevado una gran cantidad de explosivos.

Cuando el sargento Prieto, después de rodear la residencia intentó penetrar en la misma, Pérez, que en esos momentos se encontraba en la sala, al oír la voz ordenando: ¡Alto a la Guardia Rural—, disparó su revólver contra la fuerza pública, logrando alcanzar al soldado Rodríguez con uno de los proyectiles.

Los militares repelieron seguidamente la agresión de que eran objeto, logrando herir de muerte a Julio Pérez, que cayó de bruces. Con toda premura el soldado Rodríguez fué enviado en un automóvil al hospital «Lilo Hidalgo», donde fué sometido a una delicada operación quirúrgica con motivo de presentar una herida de bala en el vientre.

LAS HERIDAS DE PEREZ

El doctor Anglada, de guardia en el Centro de Socorro de Arroyo Apolo, se personó en la casa de los hechos, reconociendo el cadáver de Julio Pérez, apreciándole dos heridas de bala, una que corresponde al orificio de entrada, en el lado derecho de la cara, y otra de salida, detrás de la oreja izquierda.

ACTUA EL EJERCITO

El capitán Castillo inició las oportunas actuaciones con las cuales dió cuenta al Quinto Distrito Militar, haciendo constar en las mismas que en el registro efectuado en la casa de referencia logró ocupar unas dos cientas libras de dinamita, que se encontraban repartidas en tres sacos y tapando la misma algunas viandas, para disimular con ellas la verdadera existencia del explosivo.

El teniente Codina fué el encargado de ocupar la materia explosiva y proceder a su destrucción por medio del agua.

Una vez inutilizado el explosivo, fué enviado en un automóvil al campo de tiro de la Subestación de Arroyo Apolo.

Según se nos informó, a Pérez se le ocupó una ametralladora, la que no pudo hacer funcionar, así como una gran cantidad de balas.

AL NECROCOMIO

El cadáver de Pérez fué trasladado al Necrocomio donde se le practicará la autopsia correspondiente en la mañana de hoy.

Los doctores Barreras y Barroso serán los encargados de realizar esa diligencia.

ESTUVO ALZADO

Julio Pérez tomó parte en la intentona revolucionario del mes de agosto de 1931, siendo detenido en el interior de una guagua, cuando el vehículo atravesaba el Parque de la Fraternidad, por su primo, el vigilante 1136, J. Llanes. En aquella ocasión, Pérez estaba herido de un balazo en la región costal izquierda y, según manifestaciones, lo había recibido en un encuentro que sostuvo con la fuerza pública, decidiendo venir a esta capital un tanto decepcionado, toda vez que había sido engañado por los que le habían inducido a tomar parte en aquella aventura, agregando que no habían sido provistos de las armas que se les prometió facilitar.

Pérez, según se nos informó, es hijo del señor «Tacho» Pérez, que fué alcalde de San Antonio de los Baños. En la tarde de ayer y acompañado de tres individuos cuya identidad se desconoce, llegó a la casa del Barrio Azul, residencia de su amigo Julio Lancís, a quien le entregó los sacos para que se los guardara, sin que le diera cuenta de su contenido.

EL ESTADO DE RODRIGUEZ

En horas de la madrugada, el estado del soldado Roberto Rodríguez seguía siendo grave, tratando los médicos que tienen a su cargo su asistencia, salvarle la vida.

Tan pronto se tuvo conocimiento del hecho, se personaron en la casa del suceso, el señor secretario de Gobernación, el jefe de la Policía Nacional, brigadier Ainciarte, el comandante Lugo, el teniente Simeón, el jefe de la Secreta, comandante Trujillo, el capitán Quijano y otras autoridades.

Mientras se actuaba en la casa, el Ejército no permitió el paso de personas ni vehículo alguno por aquella cuadra.

Como se comprobara la inocencia en estos hechos del señor Lancís, fué puesto en libertad, quedando la casa bajo la custodia de la Policía.

En el interior de dicha vivienda, que es toda de madera, se advierten las huellas de tres proyectiles que fueron disparados por Pérez cuando la fuerza pública hizo irrupción en aquélla.

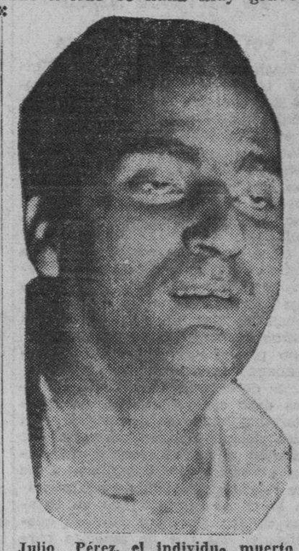

Julio Pérez, el individuo muerto anoche en una casa del Barrio Azul, al sostener un tiroteo con varios miembros del Ejército que trataban de proceder a su arresto.

(TELEGRAFICA, en la Pág. 17)

LOS CRUCEROS MEXICANOS SE CONSTRUIRAN EN LOS ASTILLEROS ESPAÑOLES

Las Cortes aprobaron el programa de construcciones navales. El diputado Aldazoro propuso un mensaje de gratitud a México por ayudar a la industria española. Trabajarán 14,000 obreros

MADRID, diciembre 22 (AP.) — El Congreso ha recibido un proyecto de ley para la construcción de buques con destino a México y se espera que será aprobado tan pronto como la Comisión correspondiente lo estudie y dicte un informe.

El diputado radical socialista Ramón Aldazoro, de Vizcaya, pidió al jefe del Gobierno que trasmita un mensaje a México en nombre del Congreso, dándole las gracias por el gesto que ha tenido de ayudar a la industria de construcciones navales española, que atraviesa actualmente por una honda crisis.

El señor Giral, ministro de Marina, manifestó al corresponsal de la Associated Press, que «el proyecto se refiere a la construcción de cuatro cañoneros y varias lanchas con un total de sesenta y tres millones de pesetas.

«La orden servirá en gran parte para resolver la crisis del trabajo en los arsenales, así como para ayudar a la industria del acero.

«Espérase—dijo el ministro—que la orden sirva para dar trabajo a catorce mil hombres».

Se tiene entendido que otros países europeos y los Estados Unidos ofrecieron más bajos precios.

El pago de los barcos, según el ministro Giral, se hará en plazos de dieciocho meses. El Gobierno ha pedido al Congreso ochenta millones de pesetas para comenzar inmediatamente la construcción de los buques de guerra encargados por México.

APROBADO EL PROGRAMA DE CONSTRUCCIONES MEXICANAS

MADRID, diciembre 22 (AP.) — Las Cortes, sin discusión aprobó hoy por unanimidad el programa de construcciones navales de México después que la Comisión de Asuntos Navales de la Cámara declaró la urgencia del asunto.

EL SENADO DE E. UNIDOS HA APROBADO LA LEY DE INDEPENDENCIA FILIPINA

Establece un período de diez años. En cuanto la Cámara la apruebe pasará al Ejecutivo, pero se cree que éste la vetará, debido a las objeciones que han hecho Mr. Stimpson y Mr. Hurley

WASHINGTON, diciembre 22. — (AP.)— La independencia para las Islas Filipinas en diez años ha sido acordada hoy por el Senado y sólo se necesita ahora la aprobación de la Cámara para que la ley vaya a la Casa Blanca.

Los partidarios de la medida en la Cámara tratan de que se tome mañana un acuerdo sobre ella antes de declararse el receso de Navidad.

Obrando rápidamente sobre el dictamen de la Comisión Mixta, el Senado lo aprobó sin votación nominal y sin pronunciarse casi una sola palabra sobre el mismo.

Es problemático lo que el presidente Hoover decida sobre la cuestión, si bien algunos senadores republicanos creen que vetará la ley debido a las objeciones que hacen los secretarios Stimson y Hurley a que se conceda la independencia al Archipiélago en estos momentos.

El compromiso, aprobado por unanimidad de los miembros de la Comisión mixta esta mañana, acepta las provisiones más liberales de la Cámara sobre inmigración y restricciones comerciales; pero también incluye algunas de las enmiendas del Senado, entre ellas la de que se necesitará la aprobación de la ley por la Legislatura de las Filipinas como condición esencial para conceder la libertad a las Islas.

De acuerdo con el proyecto, que la Cámara tendrá que aceptar a menos de que prefiera demorar el asunto, la inmigración de las islas a los Estados Unidos durante los diez años del período de transición se limitará a una cuota de cincuenta al año y después se excluirán totalmente los filipinos.

Las importaciones libres del pago de derechos a los Estados Unidos se limitarán a ochocientas cincuenta mil toneladas largas de azúcar al año, doscientas mil toneladas largas de aceite y coco y tres millones de libras de productos de henequén.

El informe retiene la provisión del Senado a fin de que se establezca un impuesto de exportación en las Filipinas durante los últimos cinco años a saber: el cinco por ciento del arancel americano el sexto año; el diez por ciento el séptimo; el 15 por ciento el octavo; el 20 por ciento el noveno y el 25 por ciento el décimo año. Después de eso las tarifas americanas se aplicarán a todos los productos de las Filipinas.

El impuesto sobre la exportación se aplicará a las deudas de las Filipinas.

También se conservan las provisiones relativas a que los Estados Unidos podrán retener, mientras lo quieran, reservas militares y navales en las islas y a que el presidente negocie tratados con las potencias extranjeras a fin de que accedan a la «neutralización perpetua» de la nueva nación.

LA MISION FILIPINA SATISFECHA CON EL NUEVO PROYECTO

WASHINGTON, diciembre 22. — (AP.)— El proyecto de ley modificado, que aprobó hoy la Alta Cámara, se considera por los representantes de la Legislatura insular como un justo compromiso de las divergencias sobre el problema de la independencia de las Filipinas.

«Aunque no satisface por entero al pueblo filipino ni a los diferentes grupos de ese país—dice una nota de la Comisión legislativa filipina—armoniza hasta donde es posible las muchas divergencias que había suscitado el problema de la independencia de las Filipinas».

M.E.C.D. 2016

La jurisdicción civil instruye también causa por la muerte del Teniente Diez Díaz, ocurrida en Artemisa

EL ULTIMO ASILADO, DR. CUE, HA ABANDONADO LA LEGACION DEL URUGUAY

Visitó ayer las oficinas del Estado Mayor y se mantuvo muy reservado. El Sr. Cintas no hará declaraciones hasta después de entrevistarse con Ferrara. Dos cónsules chilenos de tránsito

Se encuentran en la Habana de paso para los Estados Unidos, dos cónsules de la República de Chile, el primero, el señor Guillermo Werkmaster, cónsul en Chiapas y el segundo, Augusto Ramírez, en El Salvador.

Los distinguidos visitantes, que embarcan en el día de hoy para la ciudad de Nueva York, fueron atendidos por el cónsul de Chile en la Habana, el señor Sebastián Gelabert.

Según nos dijo el señor Gelabert, el señor Werkmaster, descendiente de alemanes, ingeniero de fuste en Chile, inventor, además, acudirá a la ciudad de Manhattan con el objeto de patentizar, primero, y poner en circulación, después, algunos inventos ideados por él.

EL SEÑOR CINTAS

Se le dispensaron las cortesías de estilo y de desembarco al señor Oscar B. Cintas, nuestro Embajador que recientemente presentara credenciales ante el gobierno de mister Hoover.

El señor Cintas no hizo declaraciones; se mostró hermético y probablemente no hablará hasta que no haya tenido una entrevista con el secretario de Estado, doctor Ferrara.

Sin embargo, hemos podido saber que el señor Cintas, además de pasar una breve temporada en La Habana, en compañía de su esposa y familia, informará al Canciller de varios asuntos interesantes relacionados con nuestra política interior y exterior, esta última, desde luego, la relacionada con Estados Unidos.

El señor Soler y Baró, introductor de Ministros en la Secretaría de Estado, acudió al campo de aterrizaje, con objeto de dar la bienvenida al Embajador en nombre del gobierno cubano.

MINISTRO QUE SE ESPERA

En el vapor «Sierra Ventana», que llegará en breve a La Habana, arribará a este puerto el ministro de la República de Paraguay en Cuba, el señor Tomás A. Salomoni.

El diplomático paraguayo viene de la Ciudad México, donde lo llevará una misión especial de su gobierno, además de haber presentado sus cartas credenciales en calidad de ministro, ya que el señor Salomoni representa a su país en Cuba y en México, con residencia en la Habana.

RECIBO DIPLOMATICO

Ayer, jueves, día de recibo de diplomáticos, el secretario de Estado recibió a los siguientes representantes extranjeros:

El ministro de la República de Panamá, señor Antonio Burgos; el de Francia, señor Louis Rais; el de Italia, señor Rafaeli Nobile Boscarelli.

También el doctor Ferrara recibió la visita del señor Colon Eloy Alfaro, personalidad panameña, que se encuentra de paso en esta ciudad

EL DOCTOR PEDRO CUE

Ya abandonó su asilo en la Legación del Uruguay, en la que permaneció más de dos meses, el doctor Pedro Cué Abreu.

El doctor Cué visitó ayer mismo el Castillo de la Fuerza, para tratar diversos asuntos.

A nuestras preguntas, se mantuvo reservado.

Las deudas de guerra

Por SALVADOR MASSIP
V.
POLITICA PROVINCIANA

Hasta ahora, ni los Estados Unidos como acreedores ni los países de Europa como deudores han planteado el problema de las deudas de guerra en toda su trascendencia. Han desconocido, o pretendido desconocer, la trabazón de este problema con los demás que pesan hoy sobre el mundo y que constituyen el complejo de la depresión económica universal.

«Que haya un armisticio en la controversia de las deudas de guerra—dice el profesor Shotwell—y que se convoque una nueva conferencia de paz, no para destruir la estructura creada por la anterior, sino para hacerla funcionar aprovechando la experiencia de los últimos doce años. La Liga de Naciones debe ser robustecida, no debilitada, porque si desapareciera la sustituirían alianzas secretas que traerían la guerra como consecuencia absolutamente inevitable. Debe ser robustecida de modo que permita la eficaz actuación de los Estados Unidos, sin mezclarnos en querellas en las que no tenemos parte».

La proposición del profesor Shotwell de concertar un armistcio es el mejor reconocimiento que podría hacerse de que existe un estado de guerra entre acreedores y deudores, con motivo de las deudas. Manifestación inequívoca de esas hostilidades ha sido la negativa de Francia a satisfacer sus compromisos del 15 de diciembre. Pero si como decíamos en un artículo anterior, la actual interdependencia de todos los pueblos es tal que la conducta de unos influye y afecta a la de los otros, el estado de guerra existente entre los Estados Unidos y los ex aliados, afecta profundamente al resto del mundo y es una de las causas inmediatas de la depresión económica universal. Sólo que a ese estado de guerra no se debe poner fin con un armisticio, como propone Shotwell, sino con un verdadero tratado de paz. Armisticio es sinónimo de **suspensión de hostilidades** y lo que el mundo requiere y exige es un **final de hostilidades**. El tratado de paz que pusiera fin a esa guerra (cuyas consecuencias pagan todos los países del globo) podría salir de la Conferencia Económica Universal convocada en Londres para las primeras semanas del año entrante.

El profesor Shotwell, a pesar de su espíritu liberal, no se libra de un prejuicio muy corriente en los Estados Unidos desde tiempos de Washington: el rehuir mezclarse en la política internacional y en la resolución de los problemas que se plantean a los demás pueblos del mundo. De ahí que no proponga el ingreso de los Estados Unidos en la Liga de Naciones, sino el robustecimiento de la Liga «de modo que permita la actuación de los Estados Unidos».

¿Por qué esa lamentable abstención? Los que conocemos a Shotwell y sabemos de la trascendencia de sus obras «La guerra como instrumento de política nacional» y la formidable «Historia de la Historia», sabemos que a su clara inteligencia no se puede ocultar que los Estados Unidos pesan y significan en la política del mundo, en estos tiempos, infinitamente más de lo que pesaban y significaban en 1799. Por mucho que se aferren a la recomendación de Washington, no podrían seguir manteniendo su política provinciana. En 1898 alcanzaron la mayoría de edad en la vida internacional y desde entonces, a pesar suyo, han intervenido e intervendrán en la resolución de todos los grandes problemas que se planteen al mundo.

El profesor Shotwell queda absuelto, en parte, de su pecado de provincialismo cuando dice que «la unidad de la civilización no exige la uniformidad en las obligaciones de las naciones unas con otras, como lo ha demostrado la historia de la «post-guerra» y que «en la comunidad mundial de naciones debe haber diversos grados de responsabilidad, más de los que prevé el Pacto existente de la Liga de Naciones». Si esos grados de responsabilidad se variaran, «los Estados Unidos podrían reajustar sus relaciones con la Liga».

Los Estados Unidos temen verse complicados, en su perjuicio, en los problemas de Europa. Se obstinan, equivocadamente, en no tomar parte activa en la política internacional. Esa obstinación los llevó a no aceptar las proposiciones que hace poco les hiciera Herriot, quien al dar nuevo impulso al proyecto de Briand de constituir una federación europea, no pedía a los Estados Unidos que se erigieran en el gendarme de Europa, sino que no se convirtieran en cómplices de la nación que apelara a la guerra violando las estipulaciones del pacto Kellogg.

El gobierno de Washington no vió o no quiso ver claro en el asunto. No vió que la proposición de Herriot llevaba implícito el desarme, y, además, una nueva presentación de la situación internacional de modo que se ajustara a las condiciones especiales en que se hallan los Estados Unidos.

Desgraciadamente, la proposición de Herriot no fué bien comprendida ni por el Gobierno ni por la opinión pública de los Estados Unidos. Absorbidos en la resolución de sus problemas interiores y manteniéndose en el estrecho campo de la «aritmética» de las deudas de guerra y del desarme, los Estados Unidos desecharon la oportunidad que se les presentaba de restablecer el crédito en el mundo y de prestar su cooperación a la Liga de las Naciones.

La actitud de los Estados Unidos en cuanto a las deudas de guerra, es la del acreedor que se arrepiente de haber prestado su dinero. Ese arrepentimiento se debe a la desconfianza que le inspiran sus deudores, y esa desconfianza es una de las causas que han producido la caída del crédito universal.

Si hay hombres de espíritu tan comprensivo como el profesor Shotwell, esos hombres, por desgracia no se encuentran ocupando posiciones de responsabilidad en el Gobierno de Washington. Allí, el Presidente Hoover y los Secretarios Stimson y Mills, siguiendo la tradicional política provinciana, asumen una actitud que les parece lógica y sencilla. «Nosotros prestamos nuestro dinero. Devuélvannoslo en las fechas y condiciones convenidas».

Encastillados en esta actitud simplista, pretenden desconocer la situación en que hoy se encuentra el mundo, tan distinta a la situación en que se hallaba cuando se hicieron los préstamos que constituyen las deudas de guerra. Seguramente, en Washington, arrepentidos de haber prestado los $11,000.000,000, se prometen a sí mismos no prestar nunca un centavo más a los países de Europa y abstenerse de tomar parte en lo sucesivo en todo problema que allá se plantee. La intervención de los Estados Unidos en la Guerra Mundial, debida principalmente a Wilson, debe parecerles, hoy más que nunca, obra de un cerebro desequilibrado. Por algo dijo Harding al tomar posesión de la Presidencia que su política sería la de «la vuelta a la normalidad».

La actitud de Washington representa el deseo de volver a la política de abstención preconizada por los fundadores de la nacionalidad. Fué la política que en cuanto les fué posible siguieron Harding, Coolidge y Hoover. Política anacrónica, que no puede seguir Roosevelt.

La cuestión de las deudas de guerra no puede resolverse en la forma en que la plantean Hoover y sus Secretarios. Tiene que llevarse a la Conferencia Económica Universal. Allí, conjuntamente con otros problemas, como las reparaciones, el desarme, las tarifas aduaneras, el desempleo, el atesoramiento de capitales, la disminución del comercio, el nacionalismo y otros no menos importantes, será objeto de estudio, y se le dará la solución que sea más beneficiosa, no sólo para los Estados Unidos, sino para todos los demás países del mundo. Las resistencias de Hoover a resolver el problema en condiciones de universalidad son los últimos estertores de la política provinciana que muere. De la Conferencia Económica Universal en adelante, los Estados Unidos, incorporados, a su pesar, a la política universal, tendrán que conducirse, no ya como entidad norteamericana, sino como entidad ecuménica.

El joven Puig ha mejorado durante esta madrugada

Rodríguez y Cañal también han sufrida mejoría. Las actuaciones del Juzgado de Marianao, ayer

MARIANAO, diciembre 22. Por teléfono, de nuestro Corresponsal Armando Martínez.

Estudia el Juez de Instrucción de Marianao Dr. Cowley la petición que formuló ayer el Dr. Hilario González, Teniente Fiscal de la Audiencia de la Habana, en el sentido de que se reforme el auto de procesamiento que dictó aquél por el que señaló fianza de $10,000.00 a los jóvenes Argelio Puig, Domingo Cañal y Luis Orlando Rodríguez. Interesa el doctor González que a los procesados se les excluya de toda fianza, dada la naturaleza de los hechos que se relatan en la resolución judicial referida. Muy pronto el Dr. Cowley resolverá la petición del Teniente Fiscal, bien confirmando su auto, bien aceptando el criterio del peticionario.

PUIG, MEJOR, LOS DEMAS BIEN

A la una de la madrugada de hoy se ha sabido que el estado de Puig, dentro de su gravedad, ha mejorado.

Rodríguez y Cañal, están ya fuera de peligro. A los familiares de ambos se les ha expedido pases por el Estado Mayor para que puedan visitarlos en el Hospital de Columbia.

Los defensores de Cañal y Rodríguez, Dres. Fernando del Busto y Raúl de Cárdenas, propondrán, en su oportunidad, distintas diligencias que se estiman de gran trascendencia para el desenvolvimiento del proceso.

NADA HIZO EL JUZGADO

El Juzgado nada ha hecho en las últimas veinticuatro horas; ha recibido las diligencias del Oficial Investigador Comandante Hernández Savio, que actúa en lo militar en cuanto al Comandante Arsenio Ortiz, relativas al croquis levantado por los militares del lugar de los hechos. El Secretario César, que ha sustituido a Enríquez, se hizo cargo hoy de las actuaciones.

A LAS DOS A. M. DE HOY

A las dos de la madrugada de hoy nos informan que el estado de Puig Jordán es satisfactorio dentro de su gravedad.

También se nos comunica que se acentúa mejoría en el estado de los jóvenes Rodríguez y Cañal.

PALUDICOS GRAVES

El Secretario de Sanidad recibió ayer un telegrama, del Jefe Local de Gibara, dándole cuenta de haber llegado a dicha población varios individuos, atacados de paludismo grave, procedentes de Casanova, término municipal de Sagua de Tánamo.

Un ciclista sufre graves lesiones en una colisión

Descendía por la Loma de La Lisa, y se fué contra un camión. Un menor mordido por un perro

MARIANAO, diciembre 22. Con graves contusiones diseminadas por el cuerpo y una herida contusa en la región frontal, fué trasladado por el vigilante Mulet al centro de socorro de ésta y asistido por el doctor Alfonso, Benjamín Alvarez López, de 27 años, dependiente de la carnicería establecida en Real 9, en la Lisa.

Relató el paciente que bajando la loma de la Lisa en una bicicleta, al llegar a la calle Rivera perdió el control del vehículo chocando contra un camión que venía en dirección contraria, siendo el hecho, desde luego, casual.

El chofer del camión, que es el marcado con el número 56724, nombrado Pedro Carrillo Antorja, de Inquisidor 35, manifestó que, en efecto, inesperadamente se enfrentó con el ciclista, no pudiendo evitar la colisión.

El Juez dejó en libertad a Carrillo al comprobarse su irresponsabilidad.

MORDIDO POR UN PERRO

Fernando Fernández Valdés, de Martí 35, presentó en el centro de socorro a su hijo Fernando, de 6 años, el cual fué mordido por un perro que estaba en la calle y que dice el menor es de la propiedad de Juan Rojas, vecino de Martí 61.

LESIONADO POR UN CABALLO

Por el doctor Anglés, del centro de socorro, fué asistido Ramón Acebo, de 17 años, residente en San Andrés y Ríos, de la fractura de la lámina externa de la región occipito frontal, sin poderse precisar si hay fractura de la interna.

Declaró el herido que enganchaba un caballo frente a su domicilio y el animal le dió un cabezazo causándole dicha lesión.

MARTINEZ, Corresponsal.

Grupo de miembros de la Asociación de Técnicos Azucareros de Cuba, asistentes a la clausura del IV Congreso Azucarero que ha tenido lugar en la Estación Experimental Agronómica de Santiago de las Vegas.

La inscripción de establecimientos es un error jurídico, dice el letrado consultor de la Cámara Española de Comercio de Cuba

No se puede concebir un establecimiento sin comercio o sociedad que responda de los accidentes de su vida jurídica. Se hace una salvedad para los establecimientos actuales

La promulgación del nuevo Reglamento del Registro Mercantil ha sido recibida con reservas por las clases económicas. La obligatoriedad de la inscripción de los establecimientos ha originado consultas de los comerciantes y dudas de sus organismos representativos, que se han traducido en criterios diversos.

Por considerarlo de interés para nuestros lectores, sean o no parte afectada en la cuestión, reproducimos el informe que el doctor Ramón Infiesta, letrado consultor de la Cámara Española de Comercio, ha elevado a la misma para orientación de sus asociados.

Helo aquí:

«El domingo 18 de los corrientes ha entrado en vigor el nuevo Reglamento del Registro Mercantil, dictado por Decreto Presidencial de 6 de Octubre y publicado en la Gaceta del 18 del propio mes.

Entre las novedades sustanciales y de forma que se observan en el nuevo Reglamento algunas son dignas de todo encomio, por cuanto sintetizan y acoplan todo lo que sobre la materia han dispuesto Ordenes Militares, leyes especiales, decretos y resoluciones de la Dirección de los Registros.

Tal ocurre con el artículo 16, admirable síntesis en que se reproduce y ordena todo lo que han regulado, respecto de inscripción de documentos, el artículo 21 del Código de Comercio, los preceptos del antiguo Reglamento que trataba en diferentes lugares de los comerciantes particulares y de las sociedades, la Orden 400 de 1900, y lo que en materia de Registro Mercantil se contiene en ciertos cuerpos legales, como el decreto 1056 de 1908 sobre Ferrocarriles y Ley de Suspensiones de Pagos.

Entre las innovaciones formales, ninguna de técnica más puramente jurídica que la adición de los tres Libros del Registro con dos de nueva creación: el Libro Diario de Presentación de Documentos y el Libro de Establecimientos.

La creación de este último ha dado lugar a un aluvión de confusiones y protestas. Las primeras, sin embargo, deben desaparecer tan pronto y conforme se vayan conociendo el verdadero alcance y concepto de la inscripción de Establecimientos. No se trata, como creen muchos comerciantes, de modificar las antiguas inscripciones del Registro Mercantil, para dejándolas nulas y sin ningún derecho, provocar nuevas inscripciones con su correspondiente tributación. Las inscripciones ya realizadas en los Libros de Comerciantes y Sociedades permanecen válidas, solamente que deben adicionarse con otras nuevas practicadas en el flamante Libro de Establecimientos.

¿Razones para ello? Sostiene el criterio legal que ha orientado en este punto la actuación gubernamental, que la «sociedad» o el «comerciante particular» son abstracciones de carácter jurídico a las que da vida práctica su gestión en la realidad de los negocios. Por eso se concibe perfectamente un comerciante o una sociedad mercantil sin establecimiento o sin haber comenzado aún sus operaciones, esto es, sin «funcionar»; pero nadie puede concebir, ni siquiera aceptar, un establecimiento sin un comercio o sociedad que responda de los accidentes de su vida jurídica. Así, tratándose de dos nociones perfectamente definidas y extrañas, se comprenderá que es lógica la existencia de un Libro, separado de aquellos de los comerciantes y sociedades, para los establecimientos.

Hasta aquí el razonamiento del Registro. Nosotros no podemos estar de acuerdo con él. Su lógica, de puro sutil, se nos escapa. El que inscribe una sociedad o se inscribe como comerciante sin abrir un establecimiento, ¿tiene verdaderamente una personalidad mercantil? Repugna a una sana concepción doctrinal del comerciante y sus actos, esa sutilidad bizantina con que pretende verse dos unidades independientes en el comerciante y su establecimiento, capaces de coexistir con diferentes personalidades y hasta de existir la una sin la otra. Un comerciante no lo comprenderá nunca, y podemos añadir que un abogado si piensa de buena fe, tampoco.

Ahora bien, bueno o malo en este extremo, el nuevo Reglamento podría merecer aplauso en gracia a indudables aciertos, si no fuese por que para su aplicación se ha utilizado un criterio equivocado. Este criterio es el fiscal. Se está exigiendo a los comerciantes ya inscriptos que vuelvan a serlo por sus establecimientos, pagando naturalmente los derechos de la ley.

Las consecuencias de este error trascienden también al terreno legal. Porque ¿hasta qué punto se le está dando efectos retroactivos al nuevo Reglamento? Todos sabemos que en la no retroactividad de las leyes van incluidos los derechos adquiridos a su amparo. Y el comerciante que durante toda una vida ha disfrutado de la inscripción de su establecimiento, de acuerdo con el artículo 21 del Código de Comercio, completado por el 28 del Reglamento, ¿puede ahora perder tal derecho para volver a adquirirlo en circunstancias onerosas?

Y no se diga que las disposiciones jurídicas pueden modificar libremente—como así es—las condiciones legales de la vida ciudadana, porque tal contingencia sólo es posible tratándose de medidas de «nueva previsión» y en caso de «modificaciones», dándole aplicaciones y efectos futuros. Parece de legalidad indiscutible la exigencia a los venideros comerciantes y sociedades de una inscripción del Establecimiento a más de la suya propia, pero la tiene muy discutible el desconocer a un comerciante el derecho de inscribir sus documentos, traspasar el establecimiento o comparecer en juicio, no ya si no se inscribe—cosa que harían todos—sino en el caso de que no abone los derechos, consagración fiscal del sistema.

El Registro Mercantil ha declarado que la inscripción de Establecimientos para los comerciantes ya inscriptos no es de inmediato e ineludible cumplimiento. No existe penalidad para ellos y pueden continuar sus operaciones al amparo de los solos Libros de Comerciantes o de Sociedades.

Pero el Registro hace una salvedad. No autorizará documento alguno si el comerciante, cualquiera que sea su situación previa, no se halla inscripto en el Libro de Establecimientos. Y espera que inscribiéndose en él cada comerciante cuando las circunstancias lo exijan—venta del establecimiento, modificación de la escritura social, certificación necesaria para un procedimiento legal etc.,—irán todos pasando por el moderno Libro sin requerimientos perentorios y a su plena comodidad.

Tal es el criterio oficial. El nuestro queda dicho y con él creemos haber soslayado, en un plano rigurosamente científico, las razones de índole jurídica que desvalorizan en su fondo y en su aplicación la creación del nuevo Libro de Establecimientos».

Visto el recurso contra el cobro del 1 y medio por 100

La Audiencia había dado razón a la entidad recurrente, pero el Fiscal impugnó el fallo

La Sala de lo Civil del Tribunal Supremo conoció ayer tarde de la solicitada casación de la sentencia dictada por la Sala de lo Civil de la Audiencia en la demanda contencioso-administrativa que interpuso la Sugar Plantation Company contra la liquidación que practicó la secretaría de Hacienda sobre impuesto del uno por ciento en una cancelación de préstamo refaccionario de la citada entidad.

El recurso de la Sugar Plantation fué declarado con lugar, a pedimento del doctor Joaquín F. Pardo, letrado director de la misma, disponiendo la Audiencia que se devolviera a la recurrente la suma de quinientos diez pesos por estar mal aplicado el impuesto del uno por ciento, debiendo ser el 0.10 por ciento por tratarse de colonia de caña y no de bien inmueble conforme alegó el letrado director de la reclamante.

Y contra ese fallo es contra el que recurrió el fiscal, celebrándose la vista que mencionamos al comienzo. En dicho acto informó el doctor Alfredo de Castro Bachiller, en representación de dicho Ministerio, a nombre del Estado, y el doctor Joaquín F4 Pardo, por la Sugar Plantation, quedando el acto concluso para fallo.

Ya la jurisdicción civil conoce de la causa de Artemisa

Los defensores de González de Mendoza, Corrons y Pérez, piden la inhibitoria a la militar

La jurisdicción ordinaria actúa desde hace algunos días en el proceso que se instruye a la señora Mercedes Morales, a Ignacio González de Mendoza, Luis Pérez Hernández y Francisco Corrons, por la muerte del teniente Enrique Diez Díaz, en Artemisa, por medio de un paquete bomba.

Conoce del asunto el juzgado de Instrucción de Artemisa, a virtud de la denuncia formulada por el doctor A. González López, del bufete del doctor Carlos Manuel de la Cruz, que la formuló ante el Juzgado de Instrucción de la Sección Segunda, el que se inhibió en favor de aquél que se resistió dándosele la competencia por el Tribunal Supremo en la cuestión que a ese respecto se le planteó.

Como se sabe, el juzgado de Artemisa instruyó de cargos a los actuados, mediante exhorto que libró al Juzgado de Instrucción de la Sección Quinta.

De ahí que los doctores Enrique Roig, Gastón Godoy y Néstor Carbonell, defensores de los encartados en el proceso militar en el que fueron condenados, han requerido a la jurisdicción militar para que se inhiba en favor del referido juzgado.

Terminó el juicio contra Leonardo López y Dávila

Sostuvieron el Fiscal y el acusador su petición de pena de muerte. Causa elevada

Quedó concluso ayer para fallo el juicio de la causa contra el joven Leonardo López Dávila, por la muerte del doctor Emilio Dueñas, cirujano dentista de esta capital, y ex presidente del Ayuntamiento de Cabañas.

Sostuvieron su tesis, de asesinato cualificado y solicitaron pena de muerte para el encausado, el fiscal doctor Francisco Chacón Carbonell y el acusador particular doctor Ramiro Areces González, que insta a nombre de la viuda de Dueñas.

El defensor, doctor Carlos M. Palma, por su parte, interesó el fallo absolutorio, alegando legítima defensa del honor de la hermana del procesado.

EL PROCESO POR LA MUERTE DEL DOCTOR VAZQUEZ BELLO

Recibió ayer el fiscal de la Audiencia el proceso por la muerte del doctor Clemente Vázquez Bello, acaecida el 27 de septiembre en el Reparto Country Club, de Marianao.

Está radicado, como se sabe, de asesinato cualificado y figuran procesados Alfredo Narciso Botet Dubois, Guillermo Lino Barrientos Schweyer, conocido por «Willy», Luis Antonio Edilberto Barreras López del Castillo, llamado Barreritas; Julio de la Torre García, conocido por «Mofuco»; Alberto Lincoln, Manuel Fernández Blanco, apodado «El Gallego»; Rafael Martínez, llamado «El Guajiro»; Pío Alvarez, Ernesto Carricaburo Miró, José García y Rogelio Rodríguez Perera, este último detenido y los demás declarados en rebeldía.

DE OCHO AÑOS, EN LIBERTAD

Mediante providencia, ha sido puesto en libertad ayer, Rafael Torres García, al que se acusó de robo con escalamiento y para quien se pidieron por el fiscal ocho años y un día de presidio. Fué defendido por el doctor José Garcilaso de la Vega, siendo la sentencia absolutoria.

También fué absuelto y puesto en libertad, David Arjona, al que se siguió proceso por estafa. Lo defendió el doctor Manuel Villalón Groso. Para Arjona pidió el fiscal seis meses de prisión y cumplimiento del resto de la pena de diez y siete años de reclusión que le faltaba por extinguir en causa por falsificación de billetes de banco y en cuyo proceso fué indultado condicionalmente.

PARA JUEZ DEL VEDADO

Por disposición de la Sala de Gobierno de la Audiencia, ha sido designado Juez Municipal, interino, del Vedado, el doctor José María Gispert Rodríguez, abogado de esta capital.

Amado Carballo ha sido designado Alguacil del Tribunal Supremo, en sustitución de Homobono Martínez, que falleció. Ha quedado Carballo hecho cargo de la manipulación del elevador en dicho Tribunal.

SE ESPERA QUE EN ESTE MES RECAUDE LA ADUANA MILLON Y MEDIO DE PESOS

El Ejecutivo estudia un plan, a base de bonos cotizables, para abonar atrasos a los empleados. El Secretario de Hacienda ha reiterado que no será suprimido el impuesto a los radios

Muchas esperanzas tiene el administrador de la Aduana de la Habana, señor Rafael Alfonso, de que durante este mes de diciembre las recaudaciones que se realicen por esa importante oficina fiscal, sean las mayores de todo el año; pues piensa el señor Alfonso que este mes de diciembre, durante el cual se celebran las fiestas pascuales, siempre resulta de mayor recaudación debido a las importaciones de todo género que se hacen, especialmente en comestibles y objetos de lujo.

Además, el administrador de la Aduana para hacer tal aseveración atiende, de manera principal, a los números, ya que éstos acusan durante la primera quincena del mes en curso una recaudación que se eleva a 707,000 pesos, en cifras redondas, y se calcula que durante todo el mes esta oficina ha de recibir por conceptos fiscales un millón y medio de pesos.

Después de diciembre, que se puede decir que es anómalo por las circunstancias expuestas, vienen otros dos meses que serán relativamente buenos, a pesar de la crisis imperante, pues en enero y febrero se inicia y termina la molienda. Luego vendrá mayo y los siguientes, en los que se volverá a notar el descenso, sobre todo durante los meses de Julio, agosto y septiembre, "época la peor para el fisco aun en los tiempos de mayor prosperidad para Cuba.

LA RECAUDACION POR GASOLINA

En cuanto a la recaudación por la gasolina que importan las compañías extranjeras, no se puede contar, debido a que la misma está afectada para el pago del empréstito que hiciera el Chase, recientemente, y que responde a parte de la cantidad prestada.

PARA INSCRIBIR VEHICULOS

El decreto presidencial de fecha 16 del actual dispone dejar en suspenso hasta el treinta de junio de 1933 el precepto del decreto de instrucciones y circulares que exigen acreditar la baja del vehículo en 30 de junio para poder inscribirse en el segundo semestre abonando sólo media cuota, sin recargo. Por tanto se autoriza la inscripción desde los días que restan del mes de diciembre en curso a todo vehículo no inscripto en el primer semestre de este año, abonando solamente media cuota, sin recargo, y sin tener que acreditar la baja, pero cumpliendo varias circulares y la resolución del 13 de marzo de 1928.

Este es un telegrama que enviara la Secretaría de Hacienda a todos los municipios de la República, cuyo texto termina así:

Expida recibo de pago de tamaño grande y chapilla del segundo semestre consignando con tinta roja o gomígrafo en los documentos de la circulación la palabra «segundo semestre».

El director del Fondo Especial de Obras Públicas, ingeniero Eduardo Montelieu, tiene deseos de mover y por lo tanto lograr una mayor recaudación por el concepto del impuesto de transporte terrestre.

RECIBIO EL DR. AVERHOFF A LOS PERIODISTAS

Cerca de las doce y cuarto el secretario de Hacienda recibió a los periodistas. Durante la charla se habló del pago a los empleados, es decir, del pago total de los meses que se les deben, en unos casos y cuatro y en otros cinco o más, como sucede con los maestros.

Corroboró el secretario lo que informamos hace días, cuando el señor Junco, pagador del Senado, nos habló acerca de un estudio que haría el Congreso para atacar este asunto de vital interés para los empleados públicos.

Dijo el doctor Averhoff al hablar a este respecto, que el Presidente de la República se viene ocupando de este extremo, y que él se siente deseoso de cooperar a este fin. El plan, dijo, será estudiado sobre la base de bonos que serán cotizables en el mercado. Con estos bonos, inclusive, se podrán pagar las deudas de los contribuyentes con el Estado.

Un plan muy parecido—recuerda el repórter—fué propuesto hace ya varios meses por la Comisión Económica Nacional.

El doctor Averhoff también se refirió a los impuestos suntuarios y al del radio en particular. Considera el segundo incluido dentro de los primeros, es decir, que el radio es un aparato de lujo y no de necesidad. El impuesto del radio, pues, no será suprimido.

Cree el secretario que los comerciantes no han sufrido por el impuesto en sí mismo, sino que todos sus males se deben, de manera principal, a la mala situación del país.

Y por último, se refirió a la rebaja de las chapas, petición que hiciera un representante a la Cámara, diciendo que éstas tampoco serían rebajadas, y menos ahora que el Fondo Especial de Obras Públicas tiene necesidad de cumplir una obligación para pagar parte del financiamiento con el Chase.

Preguntado el doctor Averhoff antes de que los periodistas abandonaran el local, si asistiría al Senado, donde fuera invitado a contestar a preguntas que se le formularían por los senadores, manifestó el secretario de las Finanzas que acudiría dentro de varios días y que estaba dispuesto a responder a todos y a todas las preguntas que se le hicieran, respecto a la situación económica.

Es preciso que se conceda prórroga a las hipotecas"

«EL CAPITAN NEMO» ABOGA POR OBTENER UNA LEY QUE SALVE A LOS PROPIETARIOS

La Habana, Cuba, 16 de diciembre de 1932.

Sr. Director del DIARIO DE LA MARINA.
Ciudad.

Excelente Director:

Acabo de ver, en la calle de Pi y Margall, al inteligente y práctico don Gabriel Camps.

Díjome que debemos, por mero deber humano, calorizar la orientación relativa a evitar que por precio menor que el del público plato de lentejas pierdan sus bienes por subastas sin sujeción a tipo las pocas personas cubanas y residentes en Cuba que aun tienen algo que perder, además de lo que no perdió Francisco I en la batalla de Pavía, según escribió a la duquesa de Angulema.

Creo, en verdad, que todos tenemos el deber de bogar contra viento y marea para alcanzar esa patriótica finalidad inspirada en el bien colectivo de todos, no en el interés personal de nadie.

La equidad que recomendaban los más sapientes jurisperitos romanos, impone hoy que se conceda, legalmente, un plazo considerable para pagar hipotecas. Lo concedió el general Valeriano Weyler, primero; lo recomendó el inmortal Máximo Gómez, después; lo amplió mister Mc Kinley, presidente de los Estados Unidos, luego.

El moderno Código Civil de Turquía, como el de Prusia, Irlanda, Uruguay y México, van lejos en este sentido. Y del de Rusia no es necesario hablar.

No es creible que el pueblo cubano no alcance hoy de sus legisladores lo que alcanzó de Weyler en plena guerra y de mister Mc Kinley en plena intervención militar.

Martí, gran orientador de multitudes, dijo: «¡Juntarse!» Esta es la palabra de pase que une y fortifica en el mundo.

Si nos juntásemos inicialmente los que así pensamos se haría una Ley que, en verdad, podría ser para los propietarios urbanos y rústicos de Cuba más salvadora que fué para Moisés la cesta en que flotó sobre el Nilo, cuando lo recogió la hija de Faraón. Los propietarios que aludo están hundidos y hundiéndose y flotan solamente en un golfo profundo de amarguras y confusiones.

Si a la reunión inicial que digo concurriesen entre otros señores, los siguientes, la buena solución no se haría esperar.

Dr. Pedro Betancourt, general del Ejército Libertador cubano.

Dr. y general Francisco de Paula Valiente, presidente de los Veteranos por la Independencia.

Coronel Manuel Despaigne, ex Secretario de Hacienda.

Sr. Manuel Antón Recio de Morales.

Dr. Gabriel Camps.

Dr. Miguel Angel Céspedes y Casado.

Dr. José Manuel Carbonell.

General Enrique Loignaz del Castillo.

Dr. Antonio Iraizoz.

Dr. Germán Wolter del Río.

Dr. y coronel Federico Laredo Bru.

Ingeniero señor Antonio Maceo, hijo del Lugarteniente general del mismo nombre y apellido.

Dr. Bernardo Gómez Toro, hijo del generalísimo Máximo Gómez.

Si le parece bien, haga publicar esto como un sondeo a la opinión pública. Cuantos estén conformes con la idea pueden adherirse sobre la seguridad de que su adhesión no implicaría gasto ni responsabilidad alguna para ellos. Y, emitiendo, por sabido que no trataríamos acerca de política de clase alguna, pues que nuestro cometido se reduciría a lo expuesto; queda, como siempre, gratamente a las órdenes de usted, **José Muñiz Vergara.**

S/c. Calle Chaple número 19. Teléfono I-1873.

ROCKEFELLER DARA $300.000 A LA IGLESIA BAUTISTA

NUEVA YORK, diciembre 22. AP. El doctor W. H. Bowler, secretario de la Convención de la Iglesia Bautista, anunció hoy que el multimillonario John D. Rockefeller (hijo) había prometido hacer un donativo de $300.000 a la iglesia.

EL DR. MANUEL ABRIL

Se encuentra de nuevo en la Habana—que es decir entre nosotros—el Licenciado D. Manuel Abril Ochoa, figura ilustre del foro cubano, destacada personalidad en nuestros centros sociales y amigo querido y admirado en esta casa del DIARIO, en cuya Empresa editora ocupa el cargo de Secretario Asesor.

El Licenciado Abril y Ochoa, tras de disfrutar en Miami de largo asueto, reanuda de nuevo sus actividades.

Al consignar la grata noticia de su regreso, le hacemos presente nuestro más cálido saludo de bienvenida.

M.E.C.D. 2016

Declara el Presidente Roosevelt que no acepta responsabilidad conjunta con el actual gobierno

Los representantes al Congreso de Técnicos Azucareros visitaron la Estación de Stgo. de las Vegas

El cuerpo técnico de la Estación Experimental Agronómica, obsequió a los visitantes con un café criollo. Después les fueron mostrados los campos de experimentación y oficinas

Ayer, a las tres de la tarde, como complemento del programa del Sexto Congreso de la Asociación de Técnicos Azucareros de Cuba, los señores representantes de nuestras grandes empresas del azúcar y del colonato, realizaron una grata excursión a la Estación Experimental Agronómica de Santiago de las Vegas.

LOS EXCURSIONISTAS

Entre los numerosos congresistas que integraban la excursión, figuraban el señor J. de Oña, Presidente de la Asociación de Colonos de la provincia de Santa Clara, Mr. J. E. Bourbakis, del Central «Narcisa»; Mr. A. O. Mayo, del central «Cuba»; Sr. Julio C. González, del central «Sta. María»; el señor F. Poey, del central «Jaronú»; Sr. Braulio T. Barreto, del central «Cunagua», señor A. Bosch, del central «Mabay», señor J. González Salinas, del central «Lugareño», el hacendado señor R. Matacena y Mr. Ramaerkus, técnico acreditado de la industria azucarera.

En la Estación Experimental Agronómica fueron recibidos los excursionistas por el personal técnico, integrado por su director Dr. Antonio Portuondo Miyares, Francisco B. Cruz, Vice-Director y Jefe del Departamento de Agricultura; Dr. Augusto Bonazzi, Jefe Superior del Departamento de Química Agrícola, Ingeniero Fernando Agete, Jefe del Departamento de Horticultura; Dr. Enrique Babé; Jefe Química, Ingeniero Alfonso Santa María, Químico auxiliar; Ingeniero Sr. J. Blanco; Ingeniero Mario Plasencia; Dr. Gabriel Gravier, Bibliotecario, Sr. Francisco Simón, Archivero, Sr. René Salinas y otros.

OBSEQUIADOS LOS EXCURSIONISTAS

Agotados los cumplimientos de rigor, los señores excursionistas fueron conducidos al hermoso edificio de la Estación, donde radica el Club de Empleados, y allí se les obsequió con un sabroso y muy criollo café carretero, con el correspondiente magnífico tabaco, elaborado con la misma hoja del verdadero tabaco Var. Havanensis, cosechada en los campos de la propia Estación Agronómica.

HACIA LOS CAMPOS DE EXPERIENCIAS

Seguidamente los excursionistas fueron guiados a los campos experimentales del Centro Agronómico, y allí les fué mostrado por el Director del mismo Dr. Portuondo, todo el trabajo que realizan los técnicos al servicio oficial. Los congresistas tuvieron oportunidad de apreciar sobre el terreno los numerosos experimentos en curso, lo mismo en materia de cañas de azúcar, donde tanto se ha alcanzado con la adaptación de las variedades P. O. J. 2725, 2714 y 2727, como así la famosa 2878, en presencia de cañas de variedades Co. Fajardo, Sta. Cruz y otras.

También se mostraron los visitantes muy bien impresionados frente a los ensayos de adaptación de variedades de papas con semillas procedentes del Dominio del Canadá, en comparación a los que se han planteado este año con semillas procedentes del Estado de Louisiana, que presentan admirable aspecto, ofreciendo para Cuba hermosas perspectivas, por rendir magníficos tubérculos y producirse más tempranas las cosechas.

En los experimentos de hortalizas se mostró a los excursionistas el amplio programa que se viene desarrollando en la adaptación de las mejores variedades de plantas hortícolas para Cuba, con determinación de la mejor procedencia de semillas.

EN LOS LABORATORIOS

El Dr. Augusto Bonazzi; Jefe Superior del Dpto. de Química, mostró a los congresistas el magnífico Laboratorio de la Estación, donde se cuenta con los elementos técnicos más modernos para la realización de todo género de análisis y observaciones de la naturaleza que compete a la facultad del Departamento. Allí apreciaron los excursionistas el ritmo de ciertas experiencias del doctor Bonazzi sobre naturaleza de los suelos de Cuba, y también sobre fisiología Vegetal, de muchísimo interés.

EN LAS OFICINAS

Finalmente los visitantes apreciaron la organización de los Archivos y Biblioteca, siendo instruidos en estos Departamentos por el Sr. Francisco Simón y Dr. G. Gravier, Archivero y Bibliotecario respectivamente.

Muy complacidos desfilaron los congresistas, como a las seis de la tarde luego que cada uno fué obsequiado con un valioso folleto-souvenir, relacionando el programa de las experiencias de la Estación Agronómica.

La reforma tributaria de la Comisión Nacional Económica

LOS organismos representativos de las clases mercantiles ven, al igual que la opinión pública en general, una posibilidad de mejorar las deplorables condiciones en que se desenvuelven el comercio, la industria y la agricultura, y de mejorar también, al propio tiempo, la situación difícil del Tesoro, originada por la progresiva merma de las recaudaciones fiscales, con la implantación del proyecto de sustitución de impuestos presentado y recomendado al Poder Ejecutivo por la Comisión Nacional Económica.

Como hemos dicho repetidas veces, ese proyecto representa un paso seguro hacia la indispensable reordenación del sistema tributario, que debe tener, como finalidades primordiales, una revisión juiciosa del poder de pago del contribuyente para no imponerle tributos que atenten contra la economía nacional, y el estudio de normas que logren armonizar sus intereses con los del fisco para hacer a aquél en lo posible llevadera la carga, de por sí abrumadora, a que, fatalmente, condenan las necesidades del Estado por mucho que se sigan limitando de acuerdo con las imperativas exigencias de la realidad.

Este proyecto inicia una hábil ordenación, claro que parcial, del sistema tributario, y no disminuye el monto total de los gravámenes, sino que los refunde y sustituye, porque las circunstancias no permiten otra cosa. Pero con lo primero proporciona una apreciable economía en la administración de los impuestos y tiende a evitar toda filtración en esas rentas, lo cual beneficia positivamente al Estado, y con lo segundo pone a salvo de contínuas molestias a las clases contribuyentes, que hoy se ven entorpecidas en el desenvolvimiento de sus actividades con las repetidas inspecciones a que están sujetas, y a su vez en eso las beneficia.

Apreciando el valor moral de esto último y conscientes de que es absolutamente imposible suprimir ningún ingreso del Estado, porque todos le son pocos para cubrir sus necesidades, los órganos representativos del comercio y la industria han acogido con inusitada simpatía el proyecto de la Comisión Nacional Económica y por unanimidad, no alcanzada hasta ahora por ninguno análogo, le prestan decidido apoyo, del mismo modo que se lo presta la opinión pública por haber comprendido sus innegables bondades, al saber que suprime diecisiete impuestos de consumo, odiosos como todos los de su clase, más otros varios, no menos pesados por las molestias que causan al contribuyente.

Los tributos, realmente impopulares, que se derogan por ese proyecto, son los siguientes:

Impuesto de consumo sobre el café.

Impuesto de consumo sobre aceites y grasas.

Impuesto de consumo sobre grasas animales, establecido, como los dos anteriores, por ley de 22 de enero de este año.

Impuesto de consumo sobre harinas de trigo.

Impuesto de consumo sobre azúcar, elevado recientemente de medio centavo a un centavo.

Impuesto de consumo sobre la sal, establecido, al igual que los otros dos, por Ley de 29 de julio del corriente año.

Impuesto de consumo sobre el pan o la harina de semillas oleaginosas.

Impuesto de consumo sobre el chocolate.

Impuesto de consumo sobre el jabón.

Impuesto de consumo sobre las confecciones de tejidos de punto de algodón, de obra sencilla o costura ordinaria.

Impuesto de consumo sobre confecciones de tejidos de punto de malla de algodón.

Impuesto de consumo sobre confecciones de rayón o seda artificial tejido en punto de media.

Impuesto de consumo sobre confecciones de punto de media de seda.

Impuesto de consumo sobre mantequilla.

Impuesto de consumo sobre el queso.

Impuesto de consumo sobre el jamón ahumado, establecidos todos por Ley de 9 de agosto del año actual.

Impuesto de consumo sobre el arroz, establecido por Ley de 22 de enero del año que rige.

Impuesto sobre las hojas de afeitar, establecido por Ley de 9 de agosto del año en curso.

Impuesto suntuario establecido por Ley de 29 de enero del 1931 y modificado por la de 22 de enero del corriente.

Impuesto sobre espectáculos, establecido por Ley de 29 de enero del 1931, modificada por otra del 23 de septiembre de este año.

Impuesto sobre las ventas a plazos, establecido por la Ley de 6 de julio de 1928.

Impuesto sobre compras, establecido por la Ley de 27 de enero de 1927.

Impuesto sobre mensajes, a que se refiere el último párrafo del apartado quinto de la tarifa creada por el artículo III, capítulo VI de la Ley de 29 de enero de 1931, adicionado por el artículo I de la de 23 de septiembre del presente año.

Aumento de derechos arancelarios al arroz, establecido por Ley de 22 de enero de este año.

Y se deroga también el artículo XIII Capítulo VI de la Ley de 29 de enero de 1931, «únicamente en cuanto se refiere a la preferencia del Estado en relación con el impuesto del uno y medio por ciento.

Basta ver esta relación para darse cuenta de la importancia que entraña el proyecto de que tratamos, y aunque realmente no hay necesidad de encarecer el bien que advendría con la derogación de esa serie de impuestos, nos proponemos hacerlo notar. Pero quede ello para mañana, porque nos falta espacio y, por otra arte, no es cosa de fatigar al lector con un comentario que resultaría demasiado extenso.

PANORAMA

Por ABELA

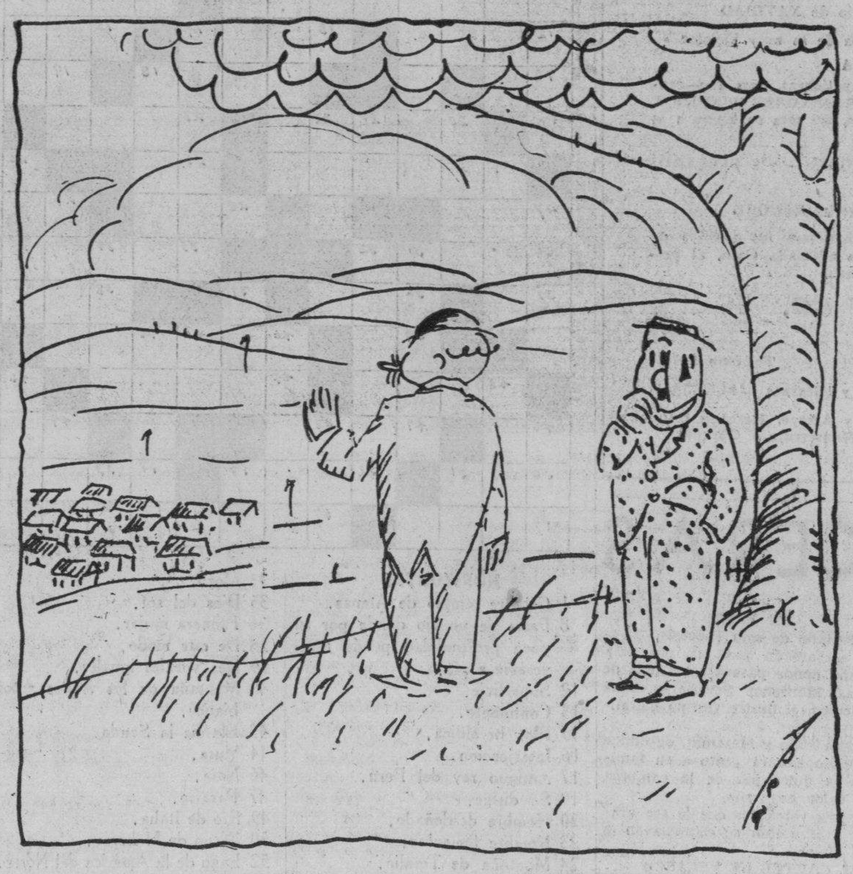

—Curioso espectáculo, el que ofrecen esas lomas perdiéndose con las nubes en el horizonte...
—¿Y qué te parece el del pueblo?

350 FAMILIAS JUDIAS CULTIVAN UNA FINCA DEL ESTADO SOVIETICO

Constituye una de las empresas más grandes del mundo la explotación de la finca «Gigante», que tiene 560 hectáreas de terreno

NOTAS DE RUSIA

XXIX

Por RAUL MAESTRI

Posiblemente sea interesante, y hasta más ilustrativo que cualquier reseña doctrinal, contar las impresiones recibidas en el kolkhoz y en el sovkhoz mejor orgagnizados de cuantos yo visité durante mi estancia en la URSS. El primero—finca colectiva—queda en la región de Kiev, en la Ukrania, y sus miembros son todos judíos. ¡Cosa extraordinaria: judíos, y en este país que hasta la revolución fué patria de los pogromes, trabajando como agricultores! Quizás por este hecho racial este kolkhoz lleva el nombre sonoro de Kaganowitsch, Secretario del Partido Comunista de la URSS y uno de los hombres públicos más influyentes del país, y judío. La finca del Estado de que más tarde hablaré es la famosa «Gigante», una de las empresas agrícolas más grandes del mundo, junto al pequeño pueblo de Sernograd (ciudad del trigo), en el Cáucaso septentrional, y al que se llega fácilmente desde Rostov en el Don.

El kolkhoz «Kaganowitsch» es de fundación reciente; data de 1930; entonces sus miembros no sumaban más que diez; la Ukrania, y especialmente la rica región de Kiev, eran de las menos socializadas y en ella encontraba la política soviética resistencias particularmente difíciles; y se trata de una región importante, desde un punto de vista económico ya que es una de las más fértiles del país, y desde un punto de vista político, ya que es tierra fronteriza. Los pioneros judíos de esta finca colectiva trabajaron duro y el Estado y el gobierno local les prestó apoyo; fueron adelante y de esta manera la más convincente reclutaron nuevos miembros para su empresa. En la actualidad viven y trabajan en el kolkhoz 350 familias, toda una pequeña aldea! El progreso de los dos años de trabajo se refleja meridianamente cuando se piensa que al principio el presupuesto de la finca no llegaba a los 30.000 rublos y que ya en este año ha pasado el millón.

El kolkhoz dispone de 560 hectáreas de terreno. Se dedica, principalmente, a la cría de ganado, sobre todo vacuno, y al cultivo de lo que nosotros llamaríamos frutos menores. El orgullo de la casa son las vacas; se las enseñan a uno, después de recorrer un largo trecho de tierra cultivada, como se enseñan alhajas, y con no menos entusiasmo muestran los laboratorios técnicos donde el negocio se sublima en misterios científicos. A mí me conduce un amable judío medio viejo, que habla el alemán como si hablara yiddish, e insiste en que yo me fije que tales o cuales vacas ganaron recientemente un premio en una gran feria por dar 30 litros de leche diariamente; pero—me agrega—el promedio de todas no es más que de 9 litros diarios.

Yo confieso que a mí me interesan los hombres más que las vacas. Pregunto, pues, por los hombres y sus cosas y me fijo en ellos. Mi guía me dice una frase que me hace impresión, que no hubiera necesitado anotarla para conservarla en la memoria: materialmente—me responde—nostros no nos encontramos mucho mejor que antes de la revolución; trabajamos más que antes y como antes vivimos con escasez; eso sí estamos más seguros; pero estamos satisfechos y sentimos optimismo, porque ahora moralmente se nos considera y se nos atiende y antes éramos una plebe que los ricos despreciaban; además, esto llegará a ser una gran cosa...y me señala con entusiasmo la escuela, el club y el hospital del villorrio en construcción. La escuela—por supuesto comunista—impresiona favorablemente: limpieza, novedad, y en las paredes mapas, un abecedario, las estadísticas inevitables. Los hijos de estos trabajadores—de estos trabajadores pobres que ganan un promedio de 110 rublos mensuales—tienen escuela y maestra gratis, y se les dá tiempo para salir del analfabetismo y crecen en un país en que hay ocasiones de trabajo para todos. ¡En este breve mundo de una finca ukraniana, atosigada de trabajo, de polvo y de pobreza, se percibe SEGURIDAD, ese elemento que el hombre anhela irresistiblemente y sin el cual no hay régimen histórico que tenga derecho a la existencia!

En el sovkhoz «Gigante» no se ven campesinos sino proletarios, empleados del Estado soviético. La relación entre el hombre y la tierra es aquí, necesariamente, adventicia, burocrática. Estamos en una finca de 120.000 hectáreas, un país de por sí! Recorriéndola en automóvil y a pie se siente uno en la estepa, rodeado por los cuatro costados de un horizonte amarillo de tierra. Se piensa en la visión que esto ha de ofrecer en el invierno, cuando la nieve lo cubra todo. En esta finca trabajan diez mil empleados, de los cuales mil doscientos son estudiantes de agronomía y de ingeniería mecánica. Viven en casas modernas, grandes, cercanas unas a otras como para hacer creer que existe un pueblo. Pero estos no son los únicos pobladores y los únicos trabajadores; los otros están allí, en aquellos hangares: 140 tractores, 170 «combinados», 55 recogedores de heno, innumerables instrumentos menores para toda suerte de faenas agrícolas. Y no olvidemos los laboratorios técnico-científicos que ocupan el edificio más espacioso, donde se dan clases y se investiga con febrilidad.

En esta gran finca, que bien merece su nombre de «Gigante», el Estado persigue un fin triple: sirve de instituto para los estudiantes, de finca-modelo para la región del Cáucaso (una de las más socializadas y progresistas), y por último para la producción.

Este extremo es el más importante. Se emplea principalmente el sistema de rotación en los cultivos; la tierra abunda y es fértil. En 1930 produjo 245.000 qintales de trigo, y en 1931 mucho más: 410.000. En el primero de estos dos años el Estado necesitó para su propio consumo 182.000 quintales y en el segundo 388.000. Para la administración de la finca esto no hace diferencia, porque quédese el Estado con toda o parte de la cosecha el producto definitivo de la venta va a la caja pública. Particularmente interesante es ver la productividad por hectárea en los últimos años: en 1929 fué 7.7, en 1930 fué 11.3 y en 1931 bajó a 7.22. El técnico que me dió estos datos no sabía aducir como causa más que las desfavorables influencias climatéricas. Paralelamente el costo de producción ha experimentado oscilaciones análogas: así así en 1929 fué de 5.72 rublos, en 1930 de 4.33 y en 1931 de 6.5, tomando como unidad el quintal. Estos hechos ocupan preferentemente la atención de los técnicos y estudiantes de esta finca; se espera poderlos corregir perfeccionando los procedimientos técnicos; pero no obstante, quien a mí me servía de guía, un técnico italiano amable e inteligente (y comunista), me dijo, quizás en un momento de impremeditada sinceridad científica: «El trabajar la tierra es un juego de lotería; hay factores decisivos que no se dejan controlar». ¡Opinión que en la URSS debería propagarse para salir al paso, con tiempo, a un desencanto futuro que puede traer consigo un cierto descrédito!

El orgullo máximo de esta finca está en que en ella no se emplea ninguna forma de fuerza animal. No se ven caballos, animales burgueses. Ahí están los tractores, que trabajan mejor y más rápido, aunque quizás no más barato. Y los obreros de la finca—rigurosamente sindicados y sometidos a la acción de la escuela política en boga— ven efectivamente en estos tractores el tercer brazo fabuloso que les ayudará a aumentar el promedio actual de 120 rublos mensuales de salario que vienen ganando.

El kolkhoz y el sovkhoz no son factores disímiles o contrapuestos. Muy al contrario, se corresponden armónicamente, y diríase que la idea que los ensambla es la más razonable de los quince años de política agraria soviética.

El ingreso en el "Calixto García" ha sido limitado

El Director de Sanidad fija las condiciones para enviar enfermos a dicho hospital

El Director de Sanidad, doctor Fernando Rensoli, de acuerdo con una resolución dictada por el Secretario del ramo, doctor Miguel Céspedes en relación con el ingreso de enfermos en el Hospital Nacional Calixto García, ha remitido la siguiente «Comunicación-Circular», a todos los Jefe locales de Sanidad de la República:

«El señor Secretario ha tenido a bien disponer que no se dé ingreso en el Hospital Nacional General Calixto García, a ningún enfermo procedente de los distintos pueblos del interior de la Isla, siempre que los mismos no sean enviados por los médicos de Asistencia, los Jefes locales de Sanidad o los Médicos Municipales, con la recomendación expresa de que es de imprescindible necesidad su ingreso en dicho establecimiento».

«Motiva esta disposición el hecho de que el Hospital General Calixto García, sólo tiene capacidad y consignación para 875 enfermos, por lo que no es posible seguir aceptando los ingresos como hasta ahora, pues el exceso de hospitalizados es actualmente bastante grande y ello perjudica el ingreso forzoso de los casos de urgencia, pues llegará el momento que no habrá capacidad ni para éstos».

«Esa resolución por escrito número 12.962 la Superioridad la comunicó al señor Secretario de Gobernación, con el ruego de que la diera a conocer a los señores Alcaldes.

«Lo que le refiero a usted para los efectos oportunos que procedieren».

UN NIÑO MURIO A CAUSA DE LAS HERIDAS QUE SE PRODUJO EN UN CHOQUE

Anoche dejó de existir en la Casa de Salud del Centro de Dependientes, el menor Reinaldo Valdés García, de 14 años de edad, vecino de Monte 258, a consecuencia de los múltiples traumatismos que recibió el día 7 del actual mes, al chocar el automóvil en que viajaba en unión de otros familiares, con un tren de carga que se dirigía a Santa Clara.

El lamentable suceso, en que resultaron heridos los demás pasajeros del auto, tuvo lugar en el Crucero de Bejucal.

El menor y sus familiares venían del campo, después de haber concurrido a un juego de basketball que celebró la sociedad Víbora Club, de la que son directivos los otros heridos.

El cadáver del menor fué entregado a sus familiares, con la obligación de presentarlo en el Necrocomio para la práctica de la autopsia.

La Asamblea de Colonos aclara su actuación

Contesta a las declaraciones de W. Rodríguez Blanca y los que con él abandonaron la asamblea

Aludidos en las declaraciones que han dado a la publicidad los señores Walfredo Rodríguez Blanca, Edel Farrés, Juan Cabrera, Silvio de Cárdenas, S. Maduro, Alberto Casas, Ismael Marchena, que en el día de ayer se retiraron de la sesión que celebraba la Asamblea de Delegados de la Asociación Nacional de Colonos, nos vemos en la necesidad de declarar:

Que la moción aprobada por 28 de los 35 Delegados qué asistieron a la sesión de ayer y que fué combatida por el señor Rodríguez Blanca, no puede ser el producto de un criterio dúctil ni tiende a mantener contubernio alguno, sino que es la determinación serena y juiciosa de un Organismo celoso de su seriedad y ansioso de dar término a una situación enojosa, como lo demuestra el hecho de que en dicha moción se expresa con toda claridad, el sentir del Colonato en cuanto se refiere al Plan Chadbourne; se hace examen crítico de la actuación de la Corporación Exportadora Nacional de Azúcar en sus relaciones con los Colonos; y al disponer que nuestro Representante no continúe formando parte de dicho Organismo, se liquida la difícil situación, que bien pudiera llamarse de contubernio y que ilustra mejor un párrafo de la carta de fecha 22 de noviembre último, del señor vicepresidente de la expresada Corporación, que textualmente dice: «Creo que nadie mejor que su propio representante en esta Corporación, el señor Walfredo Rodríguez Blanca, puede informarles sobre la actuación de la Corporación, y si ha habido casos de «preferencia» o «favoritismos». Si los hubo, no creo que conste la protesta de él, sino que antes al contrario, su conformidad consta en todo lo que hemos hecho»

Habana, 22 de diciembre de 1932.

Francisco R. Fainceira, Presidente de la Asamblea de Delegados de la Asociación Nacional de Colonos.

El caso insólito de Morón

LOS ochenta mil habitantes del término municipal de Morón han movilizado todas sus representaciones para rogar al Gobierno, en una suerte de «Joint Resolution», que les facilite la manera de pagar los impuestos fiscales.

En esa actitud de pasmosa espontaneidad tributaria acuden al señor Presidente de la República y al señor Secretario de Hacienda, suplicando que se restablezca el Distrito Fiscal de Morón y la oficina recaudadora de aquella ciudad, incorporados respectivamente al Distrito Fiscal y la oficina recaudadora de Ciego de Avila, por Decreto Presidencial fechado en 15 del corriente mes.

Cuando los contribuyentes de otros muchos lugares, agobiados por la crisis económica, presentan memoriales justificando su morosidad, la gente de Morón aboga sólidamente por que se le cobre de cerca, que se mantenga la categoría fiscal de su término y la oficina recaudadora; y alega con vehemencia su mejor derecho, puesto que a pesar de estar clasificadada su región como un modesto distrito fiscal, rindé más al Fisco que ciertas zonas fiscales

Con estadísticas prueban que en 1928-29 recaudó 4 por ciento más que Santa Clara; 30 por ciento más que Manzanillo; 40 por ciento más que Holguín; 50 por ciento más que Guanajay; 80 por ciento más que Pinar del Río y 101 por ciento más que Remedios.

Los austeros ciudadanos de Morón no sólo defienden su derecho a tributar sin obstáculos, sino también un derecho idéntico del municipio de Esmeralda, que hasta ahora ingresaba sus contribuciones en el propio Morón; y temiendo, quizás, perder su record de tributación superior, señalan a las autoridades la dificultad de trasladarse a Ciego de Avila para pagar sus tributos o consultar acerca de los múltiples requisitos legales.

Recuerdan, con cierto orgullo de buenos pagadores, que en los seis últimos años fiscales el suprimido Distrito Fiscal de Morón recaudó más de $4.300.00. Por algo radican allí los ingenios que ellos reputan como los más grandes del mundo: «Morón», «Adelaida», «Punta San Juan», «Cunagua», «Jaronú», «Violeta» y «Patria»; por algo posee aquel término una buena red de ferrocarriles, multitud de industrias y comercios y una extensa zona tabacalera.

Y lo más insólito de este anhelo ejemplar de eliminarse pretextos dilatorios en la tributación, es que no hay detrás de estas gestiones, ni siquiera el humano interés de defender una burocracia local, ya que la oficina recaudadora, suprimida en el ultimo reajuste, tenía un presupuesto mensual de $439.29, de los cuales sólo $390.58 correspondían a sueldos de empleados.

Es una auténtica apetencia de cumplir cómodamente sus deberes cívicos, expuesta en una instancia más documentada y substanciada que si fuera en solicitud de una moratoria.

¿Quién dudará que el Gobierno acceda, y hasta aplauda la ejemplaridad de esta conducta? ¿No es maravilloso que en esta época se movilicen todos los elementos responsables de una localidad para semejante gestión, y que lleven su celo al extremo de enviar una Comisión a la capital para asegurar el éxito?

QUEDA EN LIBERTAD PARA RESOLVER LOS PROBLEMAS DESPUES DEL 4 DE MARZO

Los republicanos con vista del criterio del Presidente electo, abandonan todo plan para estudiar las deudas, el desarme y la conferencia económica. No se designará Comisión alguna

HOOVER DESISTE DE NOMBRAR LA COMISION DE LA DEUDA

WASHINGTON, diciembre 22. (AP). — La disparidad de criterios entre el presidente Herbert Hoover y el presidente electo Franklin D. Roosevelt, ha sido causa de que la administración republicana abandonase esta tarde el plan de designar una comisión que estudie el problema de las deudas de los aliados.

El presidente electo, a instancias suyas, quedará en libertad de seguir la política que estime conveniente para resolver el pleito de las deudas, el desarme y la conferencia económica, después del 4 de marzo.

La Casa Blanca dió a la publicidad cuatro telegramas cruzados entre el presidente y su sucesor. Hoover dió a conocer en uno de ellos su plan, a Mr. Roosevelt, y éste contestó que no puede aceptar «ninguna responsabilidad conjuntamente con el actual gobierno» con relación a dicho plan.

Terminada la discusión entre el presiente saliente y el entrante, se tiene entendido, en la capital, que los problemas de referencia quedarán en la forma en que se hallan actualmente hasta la toma de posesión de Roosevelt.

A pesar de las recomendaciones de Mr. Roosevelt, de que el presidente continúe el examen de las deudas y de los otros problemas, sin comprometer a la nueva administración, Mr. Hoover cree que la creación de la comisión de las deudas sería inútil a menos de que pudiera actuar de una manera activa después del 4 de marzo.

El presidente electo se ha negado a acceder a la hasta ahora desconocida sugestión del Jefe del Ejecutivo, de que Owen D. Young, el coronel E. M. House, o algún otro demócrata preeminente fueran designados «para participar con los representantes de la administración en el estudio de las medidas que deben adoptarse para evitar la demora de tiempo y la inevitable pérdida que tal demora traería consigo».

«Aceptar por mi parte cualquiera responsabilidad conjunta en la obra de exploración—contestó Mr. Roosevelt—podría interpretarse por las naciones deudoras, colectiva o individualmente, como un compromiso—moral aunque no legal—en cuanto a la política y normas de acción».

Uno de los secretarios del presidente entregó copias en mimeógrafo, al mismo tiempo que una nota del presidente, que decía:

«El Gobernador Roosevelt considera que no le conviene asentir a mi sugestión para que coopere en los problemas extranjeros delineados en mi reciente mensaje al Congreso. Respeto sus deseos.

«Las situaciones que han de surgir sin duda alguna serán tratadas por la administración, pero como es natural, no se adquirirá compromiso alguno que tenga que respetar la administración próxima».

En Albany, el presidente electo se limitó a leer los mensajes y añadió: «Pues bien, esto es todo. No tengo nada más que decir».

En su primer telegrama, despachado el sábado último por la tarde, el presidente dice que «si no fuera por la urgencia de la situación tanto en los Estados Unidos como en el extranjero» consideraría «normal dejar que los problemas de la deuda, del desarme y de la conferencia económica se demorasen hasta el 4 de marzo».

«Pero en un estado de emergencia como el actual—añadió—«no cumpliría con mi deber si no diera facilidades para resolver estos problemas lo más rápidamente posible. Es evidente que no se podría llegar a una conclusión en estas discusiones antes del cuatro de marzo, pero se podría ahorrar mucho tiempo nombrando inmediatamente los delegados que he mencionado».

El lunes por la noche, en un telegrama puesto a las 8.50 p. m., el presidente electo contestó:

Creo que usted comprenderá que no sería lógico que yo aceptase la responsabilidad conjuntamente con el actual gobierno, pues constitucionalmente no tengo autoridad para actuar en ninguna capacidad».

En lo que se refiere al desarme, Mr. Roosevelt dijo que la actitud del gobierno era «clara y satisfactoria», pero que no estaba de acuerdo con la política que seguía el presidente en el asunto de las deudas de guerra.

El presidente electo expresó su creencia de que cualquiera nación que desease tratar con los Estados Unidos sobre las deudas, debería tener la oportunidad de hacerlo cuanto antes.

«Me veo obligado a sugerir sin embargo — añadió — «que estas conversaciones con las naciones deudoras deben limitarse a determinar hechos y explorar posibilidades, en vez de fijar la política de la administración venidera. Las conversaciones de esa índole tendrían mi decidido apoyo».

Refiriéndose a la conferencia económica, Mr. Roosevelt dijo: «mi opinión es que el programa económico del mundo no debe ser sumergido en las discusiones del desarme y de las deudas».

Hoover envió otro telegrama diciendo «que no podía establecerse la cooperación entre los gobiernos saliente y entrante, cooperación que traerá la solución de las dificultades actuales».

El presidente dijo que quería «evitar todo lo que pusiera obstáculos en el camino del nuevo gobierno».

«Lo estimo de primordial importancia» — dijo el presidente — es que cuando asuma usted las responsabilidades el día 4 de marzo, tendrá a su disposición los elementos necesarios para poner en práctica las ideas del nuevo gobierno».

El primer magistrado dijo que estaba de acuerdo con su sucesor en que los tres problemas requerían solución aparte. Después de esto el presidente sugirió que se seleccione a Owes D. Young o al coronel House, famoso ayudante del ex presidente Wilson, para que cooperaran con la presente administración.

La designación de un miembro del partido democrático para que colaborase con la administración, sin embargo—dice Mr. Roosevelt— sería cosa que iría más allá de los hechos y que «haría presumir que tal representante estaba facultado para cambiar impresiones sobre los asuntos relacionados con la política a seguirse».

Agregó que los despachos de prensa que se reciben del extranjero ya han indicado que la proyectada acción conjunta se interpretaría con el carácter «de compromiso político en que ni usted ni yo hemos pensado».

Sugiere después que el Presidente continúe con la designación de la Comisión para que estudie las deudas y trate de la agenda de la conferencia económica internacional.

«Si esto se hiciera—termina diciendo—permítame que le repita que recibiré con agrado sus informes así como sus opiniones.

A ese fin agregó que desde ahora hasta el 4 de marzo me sentiré satisfecho si usted me informa de los progresos de la discusión preliminar, y al propio tiempo no tendré inconveniente en consultar con usted libremente durante este período».

El Presidente Hoover ha indicado hoy claramente que deja los problemas de referencia a la próxima administración. Se propone salir mañana por la noche de pesca frente a la Florida y Georgia y probablemente no volverá a tocar los asuntos internacionales a menos de que algo imprevisto a ello le obligue.

ROOSEVELT SORPRENDIDO POR LAS DECLARACIONES DE HOOVER

ALBANY, diciembre 22. AP. El presidente electo Roosevelt declaró esta noche, por mediación del magistrado del Tribunal Supremo Samuel I. Roseman, consejero del Gobernador, que estaba «asombrado por las declaraciones hechas en la Casa Blanca, al efecto de que no podía cooperar con el Presidente Hoover para la solución de los problemas extranjeros.

Las declaraciones de Mr. Roosevelt, según fueron dictadas por teléfonos a la Prensa Asociada por el magistrado Rosenman, aparecen a continuación:

«Estoy un tanto sorprendido por las declaraciones hechas esta tarde en la Casa Blanca. Es una lástima para la nación y para la solución de los problemas internacionales, afirmar que no estoy dispuesto a cooperar con el gobierno en los asuntos extranjeros.

«En repetidas ocasiones he sugerido al Presidente que nombre sus representantes para hacer estudios preliminares. He pedido que se me informe sobre el progreso de estos estudios. He ofrecido consultar libremente con el Presidente hasta el 4 de marzo.

«Espero que este programa práctico y esta oferta definitiva de cooperación serán aceptadas».

Estas declaraciones son las primeras que Mr. Roosevelt hace públicamente, en lo que se refiere a su actitud hacia las recientes proposiciones del presidente Hoover, para la cooperación entre el presidente electo y el saliente, para la formación de una comisión de deudas de guerra, problemas económicos y el desarme.

Las palabras de Mr. Roosevelt se refieren a los breves comentarios hechos por Mr. Hoover al darse a la publicidad la correspondencia cruzada entre Mr. Roosevelt y la Casa Blanca. En sus declaraciones, mister Hoover dijo: —«El gobernador Roosevelt estima que no puede aceptar mis proposiciones, para establecer la cooperación entre el gobierno saliente y el entrante, con el fin de dar solución a los problemas internacionales».

DEPENDIENTE DE ALMACEN DETENIDO Y ACUSADO DE ROBO DE MERCANCIAS

Los agentes de la Policía Judicial Pompilio Ramos y Gumersindo Saez, arrestaron ayer en Aguila 124, por Estrella, a Ismael González García, dependiente que fué del almacén de víveres El Triángulo, sito en Monte esquina a Aguila, por acusarlo el gerente del mismo, Alberto Lucas Royo, residente en Maloja 20, de sustraer periódicamente mercancías y dinero del establecimiento.

También detuvieron dichos agentes a Aurelia Díaz Alvarez, vecino de la posada La Terminal y a José Manuel Pérez, sin domicilio conocido, por sospecharse que estaban de acuerdo con el anterior para cometer los robos.

Los acusados, menos González García, negaron los hechos, siendo remitidos al Vivac.

EL CLEARING HOUSE NO EFECTUARA OPERACIONES EL 26 Y DOS PROXIMOS

El Havana Clearing House, de acuerdo con lo dispuesto en el Decreto Presidencial de reciente promulgación que declara días no laborables el 26 del corriente mes y el 2 de enero próximo, ha acordado suspender sus operaciones los citados días, al igual que en los Estados Unidos de América, Reino Unido, Francia, Canadá y otros países.

M.E.C.D. 2016

Bromas y Veras

Por J. ARISTIGUETA

He ahí un caso de honrada ejemplaridad civil: El de esos dos delincuentes que asaltaron y robaron al chino José Chong, en pleno mediodía del domingo, y en pleno paseo de Martí. (El que mandó a paseo al pobre chino, ignoraba los peligros de ese mandato. Ya lo saben los que mandan a paseo al pobre lavandero, cuando les pasa la cuenta.)

Los asaltantes aparecieron ahorcados, el uno en el Cementerio y el otro en su residencia en Versalles. No puede darse nada más elegante ni artístico: el uno quiso morir junto a las obras de arte de la mansión de los muertos, y el otro tuvo un fin versallesco. Y no han dejado ninguna carta para el Juez, sin duda porque la última carta se la jugaron con el chino.

Y los honrados delincuentes, sin duda se arrepintieron; no quisieron dejar nada pendiente en este mundo, y dejaron pendientes sus restos: no lo calcularon bien, para asaltar al chino fueron juntos al acuerdo, y para ahorcarse también fueron juntos a la cuerda; y si no juntos, a la par. Eran dos almas gemelas, los hermanos siameses del destino: (Creo que me ha salido, con esta frase, un título muy bonito para una película.)

Sirva ello de ejemplo a todo ciudadano:

Nunca haga la gente honrada
cosa del honor en mengua,
pues no se saca nada
y, si se saca, es la lengua.

—o❁o—

Parece que de un momento a otro se situarán los fondos necesarios para pagar los viáticos a los cónsules.

Bien: que le paguen, a cada uno, su viático, que aquí les daremos los santos óleos.

El que vistió casaquín
en Inglaterra o en Francia
o en Japón, Rusia o Berlín
y pierde aquella abundancia
y vuelve al fin, va a su fin.

—o❁o—

La Cámara Norteamericana aprobó la ley que autoriza la venta de cerveza con el 3.2 por ciento de alcohol.

Para dar fin al asunto
se ha buscado un buen remedio,
mas ahora me pregunto:
¿Queda pendiente algún punto?
Sí, señores; el del muerto.

—o❁o—

«La Sociedad de Fileteadores se reunió anteayer y reeligió al señor Dámaso Oliva para la Presidencia.»

Así reza en una noticia dada ayer por la Prensa, lo cual nos ha sorprendido, pues creíamos que esa sociedad estaba en receso.

Y lo supongo, señores,
porque no veo tarea
para los fileteadores,
pues, ¿quién aquí filetea,
si, por nuestros sinsabores,
un filete no hay quien vea?

—o❁o—

En San Sebastián se ha encontrado una barbería abarrotada de material explosivo. Seguramente ese barbero es de los que confunden «explotar» con «explosión», y quería las bombas para «explotar» el negocio.

Hasta para ser barbero hace falta la filología.

¡EL DOMINGO 25 BOTAMOS LA PELOTA!

Los $100.000 del Extraordinario de NAVIDAD

serán distribuidos entre los clientes de la muy popular

CASA CALLEJA

la más Afortunada entre todas sus competidoras, pues que—conserva el más alto RECORD de PREMIOS MAYORES VENDIDOS. Sólo en el presente año, hemos vendido, del mes de Enero a la fecha:

10 PRIMEROS PREMIOS — 9 SEGUNDOS — y 8 TERCEROS PREMIOS

Ningún competidor iguala nuestro RECORD

Ahora va usted sobre lo SEGURO; manejará los $100.000 de NAVIDAD, comprando billetes de esta afamada Casa, al precio de $18 el entero.

CALLEJA Y CO.
S. en C.

Monserrate 95 Teléfono A-7027

Apartado 2373.—Habana Cable y telégrafo «JALLECA»

Sucursales: EL CREDITO. — Monte y Arroyo, Mercado Unico Vidriera del Hotel Monserrate.— Monserrate y Obrapía

MATANCERAS

NUEVA CRISTIANA

Por la gracia del bautismo.

Recibió las sagradas aguas en la tarde del domingo, dieciocho, la graciosa niña Josefina Elena Laura del Carmen, que nació el dieciocho de agosto del corriente año.

Son sus padres, el elegante matrimonio Jesús Rodríguez Llorente y Hortensia Madan y Estrada.

Fueron sus padrinos Narciso Madan y José Luis Llorente.

La nueva cristianita es nieta de la señora Condesa viuda de Madan y tuvo efecto su bautizo en la Catedral de San Carlos Borromeo.

Como souvenir de ese acto se han repartido entre las amistades de los padres de Josefina unas preciosas cartulinas, una de las cuales con afectuosa dedicatoria llega hasta le cronista.

BODAS DE DICIEMBRE

Una el veintiocho.

Señalada está para las nueve de la noche de ese día el enlace de la bella y graciosa señorita María del Carmen Alvarez de la Campa con el prestigioso galeno Braulio Saenz.

Dos apellidos ilustres en nuestra índole social.

Y dos figuras de alto relieve, las que se unen en matrimonio el último miércoles del corriente mes.

La señorita Alvarez de la Campa y Sánchez es doctora en Pedagogía y pertenece al Claustro del Instituto de La Habana del que es una de sus más destacadas profesoras.

Por su parte, el novio es jefe del Negociado de Veterinaria de la Secretaría de Agricultura.

Designados han sido como padrinos de la ceremonia, la señora María Petrona Sánchez de Alvarez de la Campa y el señor Arturo Sáenz y Yanes.

Testigos: por María del Carmen el teniente médico del Ejército, Arturo Sáenz; el doctor Adolfo Lecuona, el capitán Rodríguez Casares, el doctor Arturo Echemenia y Ramón González Ramírez.

Por Braulio, los señores Francisco Machado y Francisco Mestre, gerentes de la importante firma que lleva sus nombres: el general Armando Montes, ex Secretario de Guerra y Marina; el señor José R. Alvarez, y el doctor Pedro Benítez, administrador de los Laboratorios Biológicos de la Secretaría de Agricultura.

UNA JUNTA HOY

En el Liceo.

La celebra esta noche la directiva para acordar en definitiva si se ofrece o no el día primero de enero el tradicional baile infantil, que es inveterada costumbre de la aristocrática sociedad.

Abogan unos directivos por la supresión de esta fiesta dada la situación por que atraviesa el país, pero aducen otros no debe decretarse la clausura del programa de fiesta de la sociedad, porque le irá restando esto, poco a poco, socios e interés por la Institución.

Daré cuenta, pasado mañana, del acuerdo de esta noche en esa junta de la directiva del legendario Liceo.

INTERESANTE FOLLETO

De Carlos Trelles y Govín.

Llega a mí con afectuosa dedicatoria el concienzudo estudio que hace en una treintena de páginas el ilustre bibliógrafo sobre Matanzas y su puerto, desde el año 1508 hasta 1692.

Dedicado está el trabajo al actual alcalde de Matanzas, Benigno González.

Y queda con él sentada sin género de dudas, que casi dos siglos antes de la fundación de Matanzas, en 1693, existían aquí pequeños caseríos y que nuestro puerto había sido visitado por escuadras extranjeras, piratas y contrabandistas.

La obra de Trelles, labor de paciencia, de minuciosidad y viene a llenar un gran vacío en las diversas historias publicadas hasta ahora sobre esta región de Cuba.

En su folleto inserta Carlos Trelles varios mapas de la bahía de Matanzas, uno de los cuales obtuvo el personalmente en reciente viaje que hizo a Buenos Aires del antiguo vecino de Matanzas, don Ramón García, quien a instancias de Trelles lo donó a la Biblioteca Pública de esta ciudad.

Data del año 1680 y es una verdadera joya.

Deja asimismo aclarado en su folleto el bibliógrafo matancero, que la fundación del Castillo de San Severino no data, como afirmó Pezuela de 1694 y 1695, pues desde diez años se había empezado su construcción.

Otros muchos, muchísimos detalles de interés histórico contiene el folleto que deben conocer los hijos todos de la Atenas.

Felicitamos a nuestro cultísimo comprovinciano por esa obra y nos felicitamos de que continúe Trelles con el mismo entusiasmo que en sus años mozos, sus estudios bibliográficos, de que tan necesitada está Cuba.

DE VIAJE

El Prelado de esta Diócesis.

Ha embarcado para la provincia pinareña donde pasará estos días de Pascuas, Monseñor Severiano Sainz y Bencomo, el ilustre Obispo matancero.

En San Juan y Martínez, de donde es oriundo, gozará junto a su familia de la dulce paz de la campiña y del calor hogareño.

Van mis votos por que le sea gratísima a Monseñor su estancia en la Patria Chica.

EL CARTEL DE VELASCO

Siempre con alicientes.

Anuncia ahora para el día veinticinco la presentación en aquel palco escénico de la Compañía de Mendoza y Arango, el conjunto artístico criollo que goza de más simpatías y más popularidad en los teatros de la provincia.

Trae un nuevo repertorio Fernando Mendoza.

Es decir, Fernando López de Mendoza y Scull, porque este artista nuestro, como el fenecido Conde de Balazate, pertenece a familia principalísima de Cuba, y viene de cuna tan ilustre como la del inolvidable actor español.

Auguro llenos diarios a Velasco en esta temporada de la Compañía Mendoza-Arango.

UN NUEVO EXITO

En el Hospital de Homicultura.

Acaba de anotársele el doctor Nicanor Trelles Montes, que hace con esta su sexta operación cesárea otorgando la vida a madre e hijo, en los seis casos que tiene en su score.

Tuvo efecto dicha intervención quirúrgica en la tarde del miércoles y en torno al prestigioso galeno agrupábanse numerosos médicos que fueron los primeros en felicitarlo por su inmensísimo éxito.

La labor que viene desarrollando en el Hospital de Maternidad «Nena Machado de Grau», es digna de todo encomio, y es más digna y más meritoria aun, porque hasta el momento presta sus servicios gratuitamente a aquel establecimiento el bien reputado y notable médico.

Enhorabuena, doctor.

GRAN INTERES

Entre los «dilettanti».

Lo ha despertado hoy mucho el anuncio en estas «Matanceras» del concierto que ofrecerá por la estación de Radio de Bebé de la Torre, el maestro Justo Ojanguren, con la cooperación de sus más sobresalientes discípulos.

Concierto de piano y canto.

En el que como ya dije, tomarán parte las señoritas Carbó, Irin, Casas, con un coro nutrido que brindarán entre otros números de interés grandísimo «Tanhausser», siempre oído con tanto gusto.

Los números de piano los tienen a su cargo la señorita Valcárcel y Paquito Casas Prendes, que en ese género de la música criolla, porque le viene de herencia, hay muy pocos que lo superen.

DE DIAS, HOY

Una linda mademoiselle.

Celebra su onomástico en esta fecha la graciosa señorita Victoria Moro y Elejalde, una de las figulinas más celebradas siempre en nuestras fiestas.

Precisamente en estos días al caer en mis manos un periódico cardenense, leo en él los elogios que para Vicky y para María Elena Alfonso tiene con motivo de su visita al Tennis de Cárdenas la pasada semana, el «confrére» siempre tan ameno, Francisco González Bacallao.

Se verá hoy colmada de halagos la señorita Moro.

PINO HORTA

De regreso.

Después de un mes que ha pasado fuera de Matanzas, en el Central Mercedita, de Gómez Mena, encuéntrase nuevamente en su casa de la Calzada de General Betancourt 127.

Pasará aquí las Pascuas con los suyos.

Sea para él mi bienvenida.

LA BODA DE HOY

A las diez de la mañana.

Cuando se lea aquí el DIARIO DE LA MARINA, estará celebrándose la ceremonia nupcial que dejará unidos para siempre por la bendición de la Iglesia a la señorita Aida Muñoz y Menéndez y al doctor Carlos Valdés Coffiño.

Lucirá en sus esponsales la gentil «fiancée» una elegante robe, que responde a un bello modelo interpretado en falla, de una elegancia exquisita.

Evoca esa toilette los trajes de antaño.

Que vuelven a imperar en este siglo, en creaciones cada día más originales, de los modistos de la Villa Lumiére.

Haré mañana la descripción de esta boda.

LA ULTIMA NOTA

Para decir que guarda cama con altas fiebres víctima de un fuerte ataque grippal, el joven Huberto González Horta, al que daba ayer la bienvenida en estas «Matanceras».

Que cuantos antes mejore.

Para que pueda disfrutar de la alegría de estos días de Pascuas que tan animados se nos prometen.

Manolo JARQUIN.

VIBOREÑAS

LA BODA DE ESTA NOCHE

En nuestra iglesia parroquial y ante el querido párroco presbítero José Rodríguez Pérez, contraen matrimonio esta noche la gentil y muy graciosa señorita Emma Vigil e Higuera, hija de los apreciables esposos señora Matilde Higuera de Vigil y el teniente de la Policía Nacional Pelayo Vigil Bonachea, y el afortunado joven Roberto Patchot y Bustillo, hijo de la distinguida dama Rosalía Bustillo viuda de Patchot.

La solemne ceremonia está señalada para las nueve y media, hora puntual.

De esta boda prometo a los dichosos novios una detallada reseña, y ahora, por anticipado, les dedico mi más expresiva enhorabuena.

CONSERVATORIO ARIAS

Por decreto de la Secretaría de Instrucción Pública y Bellas Artes, ha sido concedida la validez académica oficial a los títulos expedidos y que en lo sucesivo se expidan en este afamado Conservatorio, que desde hace muchos años dirige la competente profesora señora Asunción G. de Arias, catedrática de música por oposición de la Escuela Normal para Maestras de la Habana, toda vez que en el mismo se ha podido cumplir con exceso todos los requisitos de carácter técnico exigidos por decreto presidencia número 1171 de 23 de noviembre del presente año, que lo acreditan como un alto centro de enseñanza musical.

Mi buena amiga Asunción, al fin ha podido ver justicieramente recompensados sus incansables esfuerzos, realizados en muchos años de constantes labores.

Le reitero mi más afectuosa felicitación.

MUJERES Y FLORES

Siempre animado y concurrido el coquetón Gran Cinema en sus noches de moda, es decir, de «Mujeres y Flores», siendo el lugar de reunión en esas noches de las más conocidas familias residentes en la parte alta de nuestra Ciudad Nueva.

Noches en las que las damas y las señoritas son obsequiadas con las delicadas flores de «La Aralia», de Manolo Cofiño, y numerosos obsequios de los señores Hernández y Alvarez, galantes invariablemente.

Después de mi acostumbrada charla con mis distinguidas amigas Zoila y Monserrate, Zoilita Hernández de Alvarez y las figulinas Yolanda y Moraima, y algunas veces Elina Rueda, saludé a la hermosa trigueña Neri Aragón, con la que mucho charlé sobre sus labores artísticas-pianísticas.

Siempre arrogante en su gran belleza Estelita Calvo, a la que saludé junto con su mamá, mi bondadosa amiga María Luisa G. Regalado de Calvo.

La señorita Hortensia Polo, siempre tan expresiva.

Las señoritas Espinosa, su mamá y la señorita Teté Cabezas.

La joven y bella dama Bertha Dulzaide de Guzmán.

Mis graciosas amiguitas Lili y Teté de Cárdenas, prometiendo a la primera no faltar a su recibo, para saludarla en sus días.

Ofelita Díaz, Zoila Gómez, Raquel Gómez, Chichí Bello, Isabelita López, Adelfa Suárez, Hilda y Dora García Comesañas, Carmen y Antonia Planells...

Hoy se proyecta la novela completa de Tarzán, en treinta rollos, lunetas 10 cts.

Los empresarios, correspondiendo siempre a la predilección de que disfrutan, preparan una gran matinée extra, para el lunes día 26, a las tres de la tarde, dedicada al bullanguero mundo infantil, que recibirá numerosos y buenos juguetes, expuestos en el vestíbulo.

HONRAS FUNEBRES

Se celebrarán el lunes día 26, a las nueve de la mañana, en la iglesia de San Francisco, en sufragio del alma del infortunado amigo Francisco Montané y Seguín, hermano de la distinguida señorita Tita Montané, en el primer mes de su fallecimiento.

A tan piadoso acto invitan a sus amistades su viuda la señora Ofelia Delanes y su respetable señora madre, mi bondadosa amiga Juana Seguín viuda de Montané.

Por su encargo hago constar a todas su eterno agradecimiento por sus atenciones y demostraciones de afecto en tan tristes días para ellas, en especial a los compañeros del inolvidable amigo Francisco, en la Compañía Nacional de Seguros de Incendios, de la que era competente secretario.

MEJORADA

Así se encuentra, aunque aun padeciendo grandes molestias, la distinguida dama Corina del Corral, amante esposa del bien querido amigo doctor Emilio Matheu, que hace pocos días sufrió graves lesiones en una caída en su residencia, pero no habiendo tenido, felizmente, ninguna fractura.

Tanto el amigo Emilio como su bellísima hija Margot, me encarga de las gracias a sus amistades que desde los primeros momentos se interesaron por el estado de su salud, y al complacerlos, no mis deseos poder consignar cuanto antes el completo restablecimiento de tan apreciable amiga.

BODA NOTARIAL

Sea mi última nota para dar cuenta de la que se efectuó ayer en la casa Juan Delgado No. 153, residencia de la novia la gentilísima figulina Josefina Lillo y Suárez, siendo el novio el estimado joven Florentino García Martínez.

Dicha residencia presentaba un bellísimo aspecto con el primoroso decorado floral que hizo el joven y experto floricultor Manolo Cofiño, con hermosas arecas, ramos y guirnaldas, abundando las más bellas flores, entre ellas sus famosas dalias y dalias-crisantemos, en centros y testeros, artísticamente agrupadas.

Levantó acta notarial mi estimado amigo el notario doctor Manuel Castellanos.

Fueron testigos por Josefina:

Los señores Antonio Suárez Fernández y José Lobo Suárez.

Firmaron por Florentino:

Los señores Angel Alonso Rodríguez y Miguel Peón Aloy.

En el comedor, que de igual modo lucía un original decorado floral, fué servido un exquisito buffet, haciéndose cariñosos brindis por los nuevos esposos Lillo-García.

Yo en estas líneas les reitero el mío muy expresivo, deseándoles en su nuevo estado la felicidad que sólo merecen los que como ellos saben querer y se quieren apasionadamente, venturas que reinarán en el dichoso hogar que siempre presidirá soberana y amorosa la tierna y bella Josefina.

Urbano DEL CASTILLO.

CHARLA DE LEON ROLLIN, MAÑANA, A LAS 5½ P. M.

El conocido periodista francés Monsieur Léon Rollin, que se encuentra de paso por la Habana, va a ofrecer una «causerie» en el Círculo de Amigos de la Cultura Francesa, la víspera de su partida para Nueva York, mañana, sábado, 24, a las cinco y media de la tarde, en el local de la institución, San Lázaro esquina a Hospital.

El tema que desarrollará el distinguido viajero será «La crisis económica y política mundial», advirtiendo que no se propone dar una conferencia que no ha tenido tiempo de preparar, sino que quiere complacer al doctor Roberto de la Torre, prestando por segunda vez su concurso al Círculo, con una breve charla sobre impresiones de viaje y asuntos de actualidad.

El Círculo de Amigos de la Cultura Francesa abre gustosamente sus puertas a cuantas personas se interesen por asistir a la charla de Monsieur Rollin.

CRUCIGRAMAS

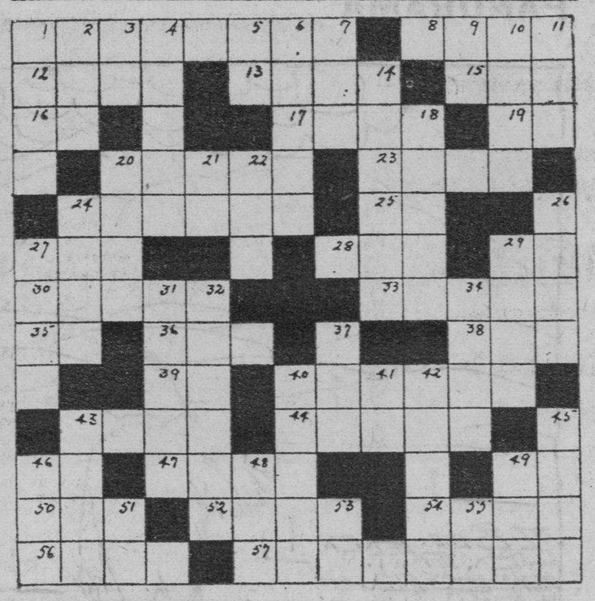

HORIZONTAL

1 Célebre templo de Atenas.
8 Parte de un río donde por su poca profundidad puede atravesarse a pie.
12 Superficie.
13 Continente.
15 Flor heráldica.
16 Interjección.
17 Antiguo rey del Perú.
19 Se dirige.
20 Hombre desdeñado.
23 Nombre femenino.
24 Montaña de Tesalia.
25 Letra.
27 Preposición.
28 Hojas medicinales.
29 Moneda Oficial.
30 Planta de flores rojas.
33 Mozo.
35 Dios del sol.
36 Primera mujer.
38 De este modo.
39 Dos vocales iguales.
40 Montaña de los Andes colombianos.
43 Isla de la Sonda.
44 Musa.
46 Nota.
47 Paraíso.
49 Río de Italia.
50 Yerno de Mahoma.
52 Lago de la América del Norte.
54 Adverbio de cantidad.
56 Nodriza.
57 Planta leguminosa de fruto comestible.

VERTICAL

1 Uva seca al sol.
2 Círculo.
3 Nota.
4 Plato de maíz.
5 Norte América.
6 Bardo escocés del siglo III, hijo de Fingal, rey de Morven.
7 Compositor cubano.
9 Contracción.
10 Cantatriz afamada.
11 Constelación.
14 Calidad de ácido.
18 En las playas.
20 Aflicción.
21 Rhode Island.
22 Hijo de Apolo.
24 Ciudad de Italia.
26 Prefijo que indica numerosos.
27 Esposa de Abrahám.
29 Volumen.
31 Ciudad de Francia.
32 Figura geométrica.
34 Animal.
37 Hijo de Odín.
40 Parásito intestinal.
41 Artículo.
42 Una de las islas Jonias.
45 Cuerpo esférico.
45 Simio.
46 Hijo de Jacob.
48 Unidad de trabajo mecánico que produce una dinamia sobre una longitud de un centímetro.
49 Tranquilidad.
51 Prefijo privativo que indica supresión.
53 Terminación de infinitivo.
55 Artículo indeterminado.

(La solución mañana).

SOLUCION AL CRUCIGRAMA ANTERIOR

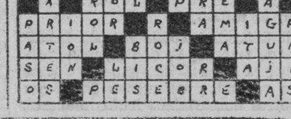

EL MUNDO SE ENCUENTRA YA PROXIMO A SALIR DE ESTA CRISIS ECONOMICA

NUEVA YORK, diciembre 22. Luis Mendoza y Cía.

La publicación oficial de la Standard Oil of New Jersey, en su número de Navidades, dice que en la perspectiva comercial no hay nada que deba causar miedo alguno, y acaso nos hallemos más cerca del borde de la selva porque veníamos atravesando, que lo que generalmente se cree.

"Con $100.000 en la mano me reiría yo del mundo"

Esto es lo que usted dice... Bien,

¿POR QUE NO SE RIE USTED?

El DOMINGO 25 serán suyos los

$100.000

si juega un billete de este sorteo EXTRAORDINARIO, único en el año por las 1,181 oportunidades de dar dinero CONTANTE y SONANTE al jugador

NO SE DISTRAIGA Y COMPRE RAPIDO EL GORDO

21,000 BILLETES DE A $15.00, DIVIDIDOS EN 50 FRACCIONES A 30 CENTAVOS LA FRACCION

		Gana la fracción
Primer premio	$100,000	$2,000.00
Segundo premio	20,000	400.00
Tercer premio	5,000	100.00
10 premios de	500	10.00
966 premios de	75	1.50
2 aproximaciones de $1,000 al primer premio		20.00
2 aproximaciones de $600 al segundo premio		12.00
99 aproximaciones de $75.00 a la centena del primer premio		1.50
99 aproximaciones de $75.00 a la centena del segundo premio		1.50

Total 1,181 premios

¡FIJESE LO QUE GANA CADA FRACCION!

Noticias del Puerto

EL MUNARGO TUVO UN ACCIDENTE

Varias horas de trabajo costó a un buzo el cortar un grueso cabo de manila que se le había enredado en la hélice al vapor americano «Munargo» al muelle, y al dar atrás na había llegado de Miami con carga y pasajeros.

La fuerte brisa que reinaba nacía dificultoso el atraque del «Munargo» al muelle, y al dar a tres para no chocar con el «Magallanes» que estaba atracado en el propio muelle, arriaron el cabo y entonces se le enredó.

Libre de esa impedimenta y ya de tarde atracó el «Munargo» a su muelle. Para la Habana llegaron en este vapor Edgard Beck y familia, Irwin Aroacaka, Elizabeth Gerberk y otros.

Entre los turistas llegaron el profesor de biología del Colegio de Colgatte, Mr. Tournes Root, el también profesor Rey Cort Ju Warf y señora James Ryan teniente de bomberos y Maurice Snick Controlador de los ferrocarriles de Pennsylvania.

UN NOVILLO

En el «Munargo» ha llegado un novillo de la ganadería White Belt Daity, consignado al general Alberto Herrera.

MIEL DE PURGA

Llevará este barco para los Estados Unidos mil galones de miel de purga.

LOS QUE VAN EN EL MAGALLANES

En el trasatlántico español «Magallanes», que zarpará hoy para New York, Cádiz y Barcelona, van José Ramadán, Juan Turbau y familia José Ramón Alfonso, Antonio Sampren y bollad y familia, José Torres Massana.

EL PASAJE DEL TRASATLANTICO LAFAYETTE

El señor Ernest Gaye, agente general en la Habana de la Trasatlántica francesa, ha recibido informes que el hermoso trasatlántico francés «Lafayette» arribará a la Habana el día 30 del corriente con una nutrida excursión de turistas norteamericanos que están haciendo un recorrido por las Antillas y luego regresarán a New York.

Entre esos turistas figuran Mrs. Paul Dupuy, esposa del propietario de los grandes diarios franceses «Petit Parisién» y «Excelsier» de París; Mr. L. M. Viles, presidente de la R. R. Manufacturing Equipmente Co. de Chicago; el Hon. Maurice Masthike, juez de la Corte de Ohio y familia, Dr. Thomas Simons, profesor de filosofía de Bremau College; Marcel Bourgeni, cónsul de Francia en New York; Roberto Abraham, cónsul de Santo Domingo en Filadelfia; el juez David L. Malwin, magistrado de la Corte de New York y señora.

EL CALAMARES

Procedente de Cristóbal llegó el vapor americano «Calamares», que trajo 9 pasajeros para la Habana y conduce 45 mil racimos de plátanos y 5 pasajeros en tránsito para New York.

CHAMPION NADADORA

Entre los pasajeros llegados por este vapor, habiendo seguido ayer tarde viaje a Miami, donde tomara parte en un campeonato, Miss Josephine Mc Kin champion nadadora que obtuvo un premio en las Olimpiadas de Los Angeles; Mrs. Ella Marden y familia esposa del Editor del Boston Enquirer.

SE FUGO UNA TORTUGA

El Calamares tomó en Costa Rica 10 grandes tortugas y las depositó en la cubierta pero una de ellas a poco que el barco zarpó sin saberse como salió la baranda y cayó al mar desapareciendo y salvando por tanto la vida, pues sus compañeras serán víctimas de la voracidad de los newyorquinos.

EL ORIENTE

Al amanecer de hoy llegará de N. York el turbo eléctrico Oriente de la Ward Line, que trae carga general y 248 pasajeros en su mayor parte turistas.

Vienen en este barco el Dr. Teodoro E. Gutiérrez y familia, J. R. Inclán, Angelina Ledón, German Wolter del Río y familia, Gerard Smith Jr. y otros.

NO VIENE EL ROMA

Se han recibido informes de que el trasatlántico italiano Roma ya no visitará la Habana, viniendo en su lugar el Augustus de la propia compañía y que llegará el 27 de enero.

—En el Calamares embarcó para New York el Dr. Luis del Valle abogado del Seguro Marítimo.

EL SANTA MARIA

Mañana sábado llegará de Valparaíso el vapor americano Santa María de la Grace Line, que trae carga general y pasajeros para la Habana y entránsito para New York.

SALIDAS

Salieron ayer el Belize para Jacksonville, el Simaloa para Belize, el Joseph R. Parrot para Key West, el Calamares para New York.

EL SIERRA VENTANA

Según cablegrama recibido por los señores A. C. Fabricius, consignatarios en la Habana del Lloyd Norte Alemán, se sabe que el trasatlántico alemán Siera Ventana llegará el día 24 del corriente de Veracruz, conduciendo carga general 17 pasajeros para la Habana, y conduce carga y 74 pasajeros en tránsito para Vigo, Coruña, Santander, La Pellice y Bremen para donde zarpará el mismo día por la tarde.

EL DR. REICHENOW

Entre los pasajeros en tránsito de este barco viaja el Dr. E. Reichenow, miembro del Instituto de Enfermedades Tropicales de Hamburgo, quien ha realizado una serie de investigaciones científicas en México y ahora regresa a su país.

En el Sierra Ventana embarcarán la artista Celia Montalván, Sr. Arie Rode y familia, Antonio Fernández Sacco, Jane A. Crimert y familia.

Casos y Cosas

ADVERTENCIA INUTIL

El Bando número uno
prohibe terminantemente
—digan en vez de "prohibe",
"próhibe", si acortarlo quieren—
ese bando, les repito,
dice, o mejor dicho, advierte
que no podrán celebrarse
reuniones. Y teniéndose
que dicho Bando se viole
en la Nochebuena, al Jefe
de Policía le dicen
que haga cumplir, cual se debe,
la orden, comunicando
a propietarios de hoteles,
que en seguida que reciban
órdenes para banquetes,
vayan a la Comandancia
a decir exactamente
quiénes son los comensales
y cuántos son. Me parece
a mí que los hoteleros
no han de ir, como se quiere,
a decir nombres ni cifras;
mas no porque no respeten
esa orden, sino porque
no han de servir ni un banquete.

Sergio ACEBAL.

EL «MAJESTIC» CONDUCE TRES MILLONES Y MEDIO EN ORO PARA EE. UNIDOS

CHERBURGO, Francia, diciembre 22. AP.—El trasatlántico «Majestic» salió ayer de este puerto con destino a Nueva York, llevando 139 cajas conteniendo $3.500.000 en oro consignado a entidades bancarias americanas.

Se asegura que el Majestic también lleva un fuerte cargamento de oro inglés, como parte del pago de las deudas de guerra vencidas el día 15 de diciembre.

SE OBSERVA MEJORIA EN EL COMERCIO ALEMAN

NUEVA YORK, diciembre 22. Según el «Wall Street Journal», el comercio alemán mantiene su tendencia ascendente.

¡¡JUGUETES Y LIBROS DE CUENTOS!!

para

NAVIDAD Y REYES

SI USTED DESEA JUGUETES O LIBROS DE CUENTOS, VISITE NUESTRA EXPOSICION Y PODRA ELEGIR LOS QUE NECESITE

NUESTRO INMENSO SURTIDO LE PERMITIRA ADQUIRIR LO MISMO EL MAS CORRIENTE Y ECONOMICO QUE EL MAS FINO Y COSTOSO.

NUESTROS PRECIOS NO ADMITEN COMPETENCIA

Para que pueda convencerse de la veracidad de nuestro anuncio, solicite los Catálogos de JUGUETES y LIBROS PARA NIÑOS, que le serviremos completamente gratis y en los que podrá admirar nuestra variedad y economía.

LA MODERNA POESIA
OBISPO No. 135
APARTADO No. 605

y

LIBRERIA CERVANTES
GALIANO No. 62
APARTADO No. 1115

TELEFONOS A-1171 y A-4958. — HABANA.

M.E.C.D. 2016

FELICES PASCUAS

El Cuadro del Nacimiento

Presentado entre la bella decoración de la Arena en la

Finca Patricia - Guanajay

Sábado y Domingo - Diciembre 24 y 25

En esta forma a la vez práctica y de una elegancia artística, expresamos nuestra simpatía y mejores deseos hacia todos los niños cuyos padres saben apreciar la importancia de la Leche Ward y también hacia todos aquellos que están interesados en la labor que venimos realizando para el bienestar y salud del público en general.

Deseamos para todos

Felices Pascuas y un Próspero Año Nuevo.

En la Arena Patricia tendremos en exhibición

Tres Grandes Arboles de Navidad

El Bello Nacimiento

Todo iluminado y decorado primorosamente.
En exhibición desde las 2 de la tarde hasta las 10.30 de la noche durante los días mencionados.
Traiga a nuestros Amigos los Niños por la tarde.
Las personas mayores por la noche.
Recuerde las horas y los días para esta

Gran Sorpresa

Cremería de Ward — Llame en la fines — Teléfono -F- 3133

Merecemos ser su lechero.

Nota.-Cada niño que venga por la tarde será obsequiado con un juguete como recuerdo.
Las figuras del Nacimiento son cortesía de los Sres. Seoane y Fernández, Compostela 135.

Crónica Habanera

SANTOS DE HOY: STA. VICTORIA

En la fecha de está de días un grupo de damas a quienes enviamos nuestro saludo.

Victoria Bravo de Quintero, joven y gentil señora.

María Victoria Manrara viuda de Venero.

Victoria del Castillo de Agostini.

Vity Barrio de Leunda.

Victoria Pendás de Manrara.

Victoria Alvarez de Washlenberg.

Y Victoria Mallavia, esposa del señor Antonio García Montes.

Entre las señoritas:

Victoria Alonso y Figueras, que guardia reciente luto.

María Victoria Agostini y del Castillo.

Poupée Venero y Manrara.

Victoria Menéndez Tomé, Victoria Cayado, Victoria Torres y Victoria Pupchara.

NACIMIENTO

Los jóvenes y distinguidos esposos Juan Freyre de Andrade y Margot Veulens besan alegrados una hermosa niña, nacida el miércoles pasado.

La señora de Freyre de Andrade, asociada del Centro Médico Quirúrgico, se encuentra en magnifico estado y fué asistida por el conocido cirujano doctor José de Cubas Serrate.

SOCIEDAD PRO-ARTE MUSICAL

La directiva de Pro-Arte Musical no ha querido que pase inadvertida la estancia en nuestra ciudad del gran compositor español Ernesto Halffter, director de la Orquesta Bética y al efecto lo ha contratado.

El maestro Halffter ofrecerá un concierto para los miembros de dicha sociedad el próximo miércoles veintiocho, a las cinco y media de la tarde, dirigiendo la Orquesta Sinfónica de la Habana, por cortesía del maestro Gonzalo Roig, director de la misma.

Figura en el programa una obra de la que se hacen los mayores elogios, la Sinfonieta de Halffter, que será oida por primera vez en Cuba.

El distinguido maestro, discípulo predilecto de Falla, se propone embarcar al día siguiente hacia los Estados Unidos donde ofrecerá varios conciertos e imprimirá algunos discos.

EUGENIA ZUFFOLI EN FAUSTO

El Teatro Fausto ofrece hoy, en sus tandas elegantes, un programa lleno de interés y atracción.

Estrenará en Cuba la superproducción Paramount «Sin Dios ni Ley», drama de argumento emocionante que interpreta Salli Maritza, nueva actriz cinematográfica.

Debuta también la artista exquisita Eugenia Zuffoli.

La Zuffoli ofrecerá nuevos números de canto acompañada por la Orquesta «Ensueño» cuyas jóvenes lucirán elegantes uniformes diseñados por Dalmau.

Uno de los números de canto que más llamarán la atención será «Ven do Flores».

IN MEMORIAM

En la mañana de hoy, a las ocho y media, se celebrarán solemnes honras fúnebres por el eterno descanso del señor Hipólito Villares».

Tendrán efecto en la Iglesia de la Merced, conmemorando el primer año de su sentida muerte.

Invitan al acto su viuda la señora Rosa Crivelle e hijos, entre ellos nuestro querido compañero Ricardo Villares, Jefe de Redacción del DIARIO.

CABALLEROS DE COLON

A las nueve y media de la noche de hoy se celebrará, en el local de los Caballeros de Colón, la cuarta conferencia del curso de «Divulgación Cultural, Moral y Artística», que viene ofreciendo dicha Asociación.

El tema de la conferencia de hoy será: «Aspecto Filosófico del Problema Social», cuya disertación estará a cargo del señor Francisco J. Almodóvar, doctor en Filosofía y Letras de la Universidad Central de Madrid.

A su terminación se celebrará una parte de concierto a cargo de la señora Alice Dana de Pino, que cantará el «Aria de Turandot», de Puccini, y el Aria del tercer acto del «Trovador», de Verdi, acompañada al piano por la señorita María L. Peón.

El joven violinista Carlos Agostini, ejecutará la «Romanza Oriental», de Rimsky Korsakow y «Melodía Vienesa» y «Rondino Kreisler», de Beethoven.

LA FIESTA DE ADA ARMAND

En la tarde de ayer, se celebró en la preciosa finca «El Clavel», una animada fiesta que ofrecieron el Sr. Camilo Armand y su esposa Cristina Jiménez para celebrar el cumpleaños de su hija mayor, Ada Armand, que ese día alcanzó la feliz edad de los quince.

Los salones y jardines de la residencia fueron decorados e iluminados para celebrar esta bella fiesta.

La orquesta de los Hermanos Castro tuvo a su cargo el programa de baile.

En los jardines de la casa, iluminados profusamente con luces de colores, fueron situadas varias mesitas, donde se sirvió un magnífico buffet.

Los señores Armand y su encantadora hija, atendieron exquisitamente a los invitados.

Entre los concurrentes se encontraba el siguiente grupo de señoras:

Bebita Pérez Piquero de Fernández de Velasco, Consuelo Sánchez de Colás, Maruja Barraqué de Sánchez, Rita Faz de Saladrigas, Chonía Anglé de Lora, Amparo Martín de Mesa y María Aurora del Cañal de Salcedo.

Lila Lavastida de Montero, María Isabel Beaujardin de González Mora y María Morales de Stincer.

Señora de Arrinda, Amelia Vives de Santamaría, Estela Baena de Ruiz, Angélica Fernández de Sánchez, Dulce María Jiménez de Ramón, Catalina Pol de González Alvarez y Teresa Acosta de Valladares.

María Amalia Rodríguez de Del Pico, Estela Alamilla de Cervantes, Consuelo Rosié de Gómez, Isabel Santos de Rodríguez, Aurora G. de Washington, Heroica Puncet de Viamontes, Lolita Ramos de Malony, Evangelina Coya y Josefina Buria de Medio.

Luz Marina del Cueto de Rosainz, Rosalina del Cueto de González.

Señoritas:

Hortensia Colás, María Antonieta Pérez, Fita Kohly, Margot Rodríguez Cano, Laura de Solo y Olga del Pico, Moraima del Pico.

Graciela Méndez Plasencia, Delia Salcedo, María Isabel Pino, Laura de Solo, Mercy Ramón, Elena Misa, Esther Rego, Daisy Leza.

Carmelina Sincerin, Marta Medio, July Gutiérrez, Zenaida González, Raquel Stincer, María Luisa Milagros, Chiquitica Sánchez, Silvita Jiménez.

Lily Batet, Mary Morales, Chichí Lago, Luisa Rosado, Julia y Mimí Muñiz, Elena Alvaré, Zaida Gómez Rosié, Carmelina de Cárdenas.

Lourdes Caballero, Cristina Saladrigas.

Cusa La Paz, Mercedes Arrinda, Loli Smith, Raquel y Martha González del Valle, Olga Wilryck, Martha Washington, Sarah Pino, Margot Baños.

Lily Mahony, Ofelia Cervantes, Graziela y Sylvia Romero, Aristela Ruiz, Olga Vidal, Raquel Stincer, Catalina González del Valle, Graciela Rodríguez Santos.

María Luisa Fernández de Velasco, Lilita Montero.

Alicia y Elena de Solo, Sylvia y Martha Sánchez Barraqué, María Antonia González Mora, Evangelina Gutiérrez, Bebé Lora, Laury e Hilda Almeyda, Armantina Cuervo y Caridad Larraz.

Cuca Sarmiento, Lily Rossell, Maricusa Medio, Victoria Estrada, Zoraida Lamar, Margot Almeyda, Jeanne Sarradet, Luquita y Elena Alvaré, Conchita Mendieta, Nora Valencia.

Rosita Barraqué, Marta Santamaría, Cuca Rosainz y Rosalina González del Cueto.

Avelina Pérez, Josefina Estrada, Ofelia Lago, María Antonia Fernández y la hermanita de la festejada, Bertica Armand.

LA BODA DE ANOCHE

En la Iglesia Parroquial de Jesús del Monte se verificó anoche, la boda de la gentil señorita Margarita Andino y Márquez con el joven Raúl Santiago y García.

Sencilla ceremonia que se celebró ante el altar mayor de la iglesia, el cual lucía una preciosa decoración floral.

Fueron apadrinados los felices contrayentes por la señorita Martina Guevara y por el doctor Antonio Chicoy.

Actuaron de testigos, por ella: los doctores Antonio Barreras, Antonio Vázquez Pausa, Manuel Rodríguez Machado y el señor Rufino Meis.

Por él: el doctor Alfredo Alvarez, los capitanes Alberto Gandía y Virgilio Villalta, el señor Pepe Hoya Torres y el hermano Victoriano, del Colegio De La Salle.

MIRAMAR YACHT CLUB

Un gran baile tendrá efecto esta noche en la simpática sociedad náutica del Reparto «Miramar», en conmemoración del sexto aniversario de la fundación de dicho club.

Fiesta de gala que comenzará a las diez de la noche exclusivamente para los socios y sus familiares.

Tocarán los Hermanos Castro.

LA GRAN FIESTA DE HOY EN PAYRET

Esta noche debutará en el Teatro Payret la compañía española de revista «Alegría y Enhart», con una original revista titulada «¡Oiga... Oiga!»

La compañía presentará durante su breve temporada, que será de cuatro semanas, un lujoso y variado espectáculo, que llamará la atención por su belleza.

(Continúa en la página SIETE)

NO HAY QUIEN LE PONGA PERO AL BUEN CAFE DE **'El Bombero'**

GALIANO 120. TELEFONO: A-4076

GOLOSINAS DE NOCHEBUENA,

IMPORTADAS, DE 1a. CLASE.

Hijos de Inclán

QUE SEAN DE MODA...
Y QUE ME FAVOREZCAN

Es lo que usted pide y lo que nosotros ofrecemos.

Unido a los anteriores detalles una magnífica calidad tanto el fieltro empleado como el terciopelo y demás materiales que los adornan

$1.00

negro, carmelita, rojo, verde y beig.

SERVIMOS PEDIDOS AL INTERIOR: FLETE Y EMPAQUE: 20 CTS.

almacenes inclán

AMISTAD, 62 a AGUILA, 95 y 97

NO HACE ESQUINA

¿TOSE?

ALQUITRÁN Legítimo de PINO POR SARRÁ

MARILYN MILLER Y DON ALVARADO, ANUNCIARON SU COMPROMISO AMOROSO

NEW YORK, Dic. 22. AP. Marilyn Miller, famosa comediante, y Don Alvarado, artista de la pantalla, regresaron hoy de Inglaterra a bordo del «Europa» anunciando:—«nos hemos comprometido, pero aun no hemos fijado fecha para la boda».

Miss Miller y Alvarado fueron a Europa cuando se quedaron a bordo del Europa donde habían ido a despedir a unos amigos.

Alvarado aparecía en la lista de pasajeros bajo el nombre de Josepn Page, que según dijo el actor era su verdadero nombre. Miss Miller aparecía como «Marilyn Pickford»; en un tiempo fué esposa de Jack Pickford, hermano de Mary.

Celebró el Club de Cantineros elecciones, ayer

Se presentaron dos candidaturas y fué derrotada la oficial. Se proclamó anoche a la triunfante

Dos candidaturas se presentaron en opción al triunfo electoral del «Club de Cantineros de la República de Cuba» y la animación colectiva hizo que el amplio local de la Sociedad se viese muy concurrido, asistiendo en representación del Gobernador Provincial, el Jefe de Inspectores señor Rogelio Caramés. Al abrir la sesión se procedió a la formación de la mesa electoral, resultando electos para los cargos de la misma los señores siguientes: José María Vázquez, Presidente; Secretarios. Fermín Bárcena y León Pujol; Auxiliares: Antonio Abadín y Antonio Vázquez.

Efectuóse la votación, de acuerdo con los requisitos reglamentarios, y terminada ésta, se procedió al escrutinio, que dió por resultado el triunfo de la candidatura «Particular», por ciento seis votos, habiendo obtenido la candidatura «Oficial» noventa y siet evotos.

He aquí la candidatura electa: Presidente Joaquín Rubio; Vicepresidente, Fermín Bárcena; Secretario General, Joaquín Beceiro; Vicesecretario, Antonio Vázquez; Tesorero, Patricio Rodríguez; Vicetesorero, Jesús Custodio.

Vocales :Ramón Fernández, Eduardo Rodríguez, Manuel Blanco García Alfredo Bedia, José María Roo-Maroñas, Fustino Santiago, Adrián Mariñas, Luis Méndez, Constantino Fernández, Manuel Iglesias, Abelardo Moro, Marcelino Martínez, Alfonso Sama García, Francisco Prieto Ríos y Antonio Crego.

Vocales Suplentes: Daniel Blanco, José Pérez García, José Novo, José Alvarez Mon, José Díaz y Marciano Lorenzo.

Se procedió a la proclamación reglamentaria siendo recibidos los nombres de los señores triunfantes con nutridos aplausos, haciéndose mutuos ofrecimientos de fraterna cooperación, para mantener en auge la simpática colectividad de los cantineros, que, desde su constitución, han venido laborando en bien de tan laboriosa clase.

LE ROBARON A UN SERENO PRENDAS Y DINERO DE SU RESIDENCIA

El vigilante nocturno Lorenzo Iglesias Redondo, vecino de Línea letra H, dió cuenta a la Policía que de su domicilio le habían robado prendar por valor de 350 pesos y la suma en efectivo de 30 pesos, sin que sospechara de persona alguna.

CINE-MUNDIAL

15 cts. el ejemplar

HOY A LA VENTA

BRILLANTES FIESTAS A LA INMACULADA EN EL TEMPLO DE S. FRANCISCO

La Venerable Comunidad de Padres Franciscanos de la Habana y la V. O. Tercera de San Francisco, celebraron las fiestas anuales a su Patrona la Inmaculada Concepción con el siguiente programa:

Solemne doble novenario con Misa solemne y ejercicio de la novena por la mañana.

Por la tarde exposición Corona seráfica, piadoso ejercicio, sermón, bendición y reserva.

Los sermones estuvieron encomendados a los P. P. Cástor Aprais Pedro Aranguren, Serafín Ajuria, José Sarasola, Justo Amaságasti, Ezequier Iñurrieta y José Miguel Aldaz, O. F. M.

La parte musical se interpretó por el magnífico coro seráfico que dirige el R. P. Benigno de Iurriaga, organista de esta iglesia.

La Víspera de la Inmaculada, se cantó solemnemente la Salve del Padre Arrue, O. F. M.

Ofició el Vicario de la Comunidad R. P. Fray Santos Ruiz.

De 10 de la noche a las 5 de la mañana, celebró Vigilia de adoración al Santísimo Sacramento, el Primer Turno de la Sección Adoradora Nocturna de la Habana.

Ofició el Padre Serafín Ajuria Guardián de la Comunidad.

En esta fiesta de la Inmaculada, hubo a las 7 y media a. m. Misa de Comunión general por el R. P. Fray José Sarasola, O. F. M.

Tomaron parte en el banquete eucarístico las V. O. Terceras Cofradías y Asociaciones establecidas en esta iglesia.

Misa y Comunión fueron armonizadas por el Coro infantil del Catecismo.

A las 9 de la mañana, ofició de Preste en la Misa solemne el R. P. Guardián Fray Serafín Ajuria, ayudado de los Padres Fray Santos Ruiz y Fray José Sarasola O. F. M.

Pronunció sublime panegírico, el gran orador seráfico R. P. Fray Pedro Aranguren.

Fué grandemente ensalzado por el numeroso auditorio, que le escuchó con religiosa atención.

Nutrido coro de voces, interpretaron magistralmente bajo la dirección del P. Fray Benigno de Iturriaga, el tan celebrado músico seráfico, la misa «Te Deum Laudamus» de Perosi.

Al Ofertorio «Toda Pulcra» de Gounod.

Después de la Misa, despedida a la Inmaculada del R. P. Fray Gregorio Balzátegui, O. F. M.

Se concluyó con una grandiosa procesión de la Inmaculada, cuya imagen de gran tamaño y mérito artístico portaron Hermanos Terciarios.

Delante de la imagen esparcían pétalos de olorosas rosas, las niñas, María V. Lázaro, Alejandrina Morante, Rosita Bujones y Víctoria Herrero.

Portó el estandarte, la bella Camarera señorita Mina Errasti y Pérez, quien costeó esta magnífica función y hermosísimo adorno del templo y andas de la Inmaculada.

La señorita Mina recibió múltiples felicitaciones por sus bondades para con la Inmaculada.

Obsequió a la numerosa concurrencia con artísticos recordatorios.

Por la tarde, exposición del Santísimo, Santo Rosario, devoto ejercicio, cánticos, reserva y solemne Salve.

El DIARIO DE LA MARINA, felicita a la Primera y Tercera Orden de San Francisco y a la distinguida Camarera, la gentil Mina, por las solemnísimas fiestas tributadas a la Inmaculada Concepción.

Proteja a sus Hijos Con Nuestro Pan y Galleta — Puro Higiénico, Sabroso

La Ceiba

PANADERIA — DULCERIA Y VIVERES FINOS

Vea Nuestra Exposición de Turrones y Demás Golosinas de Navidades, Importadas Directamente por esta Casa

CANO Y HERMANOS

MAXIMO GOMEZ No. 8 (antes Monte) Telf.: A-1908

Sucursal: Stos. SUAREZ y SERRANO Telf.: I-3030

M.E.C.D. 2016

ESCENARIO Y PANTALLA

«CAMPOAMOR»: «JUSTICIA»

He aquí una feroz diatriba contra los funcionarios corrompidos de la carrera judicial. Sin atenuaciones ni eufemismos; antes al contrario, subrayando con gruesas pinceladas melodramáticas lo más saliente del tema, esta película nos muestra las fechorías de un juez tenebroso, que no parece ser caso único en la actual magistratura norteamericana, sobornada como se halla, en parte muy considerable, por el oro del contrabando licorero.

Un hogar deshecho, una mujer encarcelada, como consecuencia de una intriga infame, urdida por el propio juez que la condena; un hombre sometido a tortura por oponerse a los designios del magistrado criminal; un austero funcionario de la judicatura asesinado en su propia casa, para impedir que sostenga sus acusaciones contra aquél... Estos son algunos de los materiales dramáticos que nos presenta el cineturgo y que esta vez son esgrimidos no con una mera finalidad teatral, sino con el propósito, nunca suficientemente alabado, de denunciar una grave mácula social.

El cine se da cuenta cada día más de su enorme eficacia como vehículo de opinión. Raras son las películas que no tienen ya un tono polémico o un intento de edificación individual o colectiva. Esta que vimos ayer en el Campoamor, reviste todo el carácter de un formidable alegato que, aunque circunscripto a la magistratura yanqui, puede aplicarse, con más o menos reservas, a la de cualquier parte, pues ¿qué país puede ofrecer un Poder Judicial enteramente limpio de venalidades? Lo que importa es que esa rama de la vida pública tenga el vigor necesario para poder soportar, sin aniquilarse, la poda justa y oportuna. Lo más admirable en el caso de esta película es que la judicatura de los Estados Unidos no se haya opuesto a su exhibición. Ello quiere decir que, pese a sus miembros indignos, se considera lo suficientemente sana para resistir la crítica más acerba. Posiblemente en un país como el nuestro, demasiado impresionable frente a la crítica, un «film» así se hubiera considerado como denigrante para nuestro Poder Judicial. ¿Puede negarse, sin embargo, que existen también en nuestra magistratura togados venales, pusilánimes y simoníacos? Pero es que no hemos logrado la madurez de juicio necesaria para mordernos los labios cuando se pronuncia una verdad dura, pero bien intencionada.

Comprendemos que «¡Justicia!» haya causado sensación en los Estados Unidos. Al yanqui se le había dicho con demasiada insistencia, por mala fe en parte y en parte también por un equivocado sentido de la educación colectiva, que su Estado funcionaba como una maquinaria perfecta, sin fallas ni retrasos. Ahora el ciudadano de la Unión comienza a reaccionar contra esa ilusión. Hay sectores de la vida pública en su país, que necesitan reformarse. Cada vez que una voz se alza para denunciar sus lacras, todo el pueblo le hace coro. Esta sensibilidad colectiva es, justamente, la que salva un pueblo, por muy bajo que parezca que haya caído.

La película logra el «máximum» de eficacia no tanto por el valor de su trama, como por el buen uso de los múltiples recursos de verismo dramático que posee el cine y por una interpretación rica en aciertos. Walter Houston consigue gustarnos, pese al tipo repelente que incorpora. Precisamente porque el aire de la figura está en su contra, su labor resulta más notable. Philliph Holmes, que en otras producciones no había logrado convencernos, tiene en ésta una actuación satisfactoria. Anita Page da con mucho tino su nota patética y en cuanto a Lewis Stone ya sabemos que no sabe estar mal.

LA FIESTA DE AYER EN EL «ENCANTO»

Un animado desfile de artistas hubo ayer en el «Encanto» en los turnos de 5 y 30 y 9 y 30. De vez en cuando, elementos dispersos, que no tienen de común más que una dedicación ferviente a la escena, en un medio que resulta cada día menos propicio a ella, se reúnen en un programa, acaso para dar una sensación de fuerza, acaso para ver de galvanizar un poco la animación por los espectáculos teatrales.

Por la tarde gozamos de la gracia genuinamente popular de Margot Alvariño, de la voz bella y el fino decir de Raquel Domínguez, de la expresión discreta y acertada de ese barítono joven y bien portado que es Rafael Prada, de la gallarda recitación de Gustavo Sánchez Galarraga, del entusiasmo cabaretero de los Hermanas Milanés, de la precocidad simpática de María Binder, una niña de poquísimos años que ya podría dar lecciones de desenfado y gracia a muchos artistas adultos, y de la buena afinación y justo sentido del ritmo con que la Orquesta Le Batard tocó varios números y acompañó a los mencionados artistas.

De propósito hemos dejado para un párrafo aparte un número particularmente distinguido del programa: el de la señorita Celia Pérez Morales, joven pianista y compositora que nos dió a conocer dos obras suyas para piano. La señorita Pérez Morales es, ante todo, una apasionada de las formas nobles y severas de su arte. Su «Souvenir» revela, dentro de las naturales limitaciones de toda incipiencia, una musicalidad jugosa y un sentido de la forma nada común en esa hora llena de tanteos que es siempre la de todo comienzo. A instancias del público, tocó luego una danza, rica de gracia y de sabroso criollismo.

Por la noche: la notable pareja Clarisse et Christian, en una danza muy lograda; María Ruiz, con su delicioso timbre de voz y su buen gusto para interpretar la canción; y las valiosas Margarita Montero y Margarita Molino, arpista y violinista respectivamente, contribuyendo con un aporte de alta distinción artística e esta pujante conjunción de la «varieté». La Orquesta Ensueño, integrada por muchachas cada día más músicas, y certeramente dirigida por Guillermina de Foyo, acompañó a los artistas y tocó diversos números, con beneplácito unánime.

Tal, en breve síntesis reporteril, lo que pasó ayer en el «Encanto».

Francisco ICHASO.

NUEVO PROGRAMA EN EL NACIONAL. 20 Y 10 CTS LUNETA

Un gran programa presenta hoy The Theatrical Ten Cents Co. bajo el título «Estuche de Monerías», que termina en un gran cuadro final, en el cual aparece toda la compañía en un enorme baúl incendiado, fungiendo las vice-tiples de bomberos. Debuta en este programa el famoso Fakir Indio Alí Rajah, la graciosa vedette Pilar Muñoz y otras atracciones que unidas a la compañía del Theatrical Ten Cents Company, forman un espectáculo de gran revista al precio de 20 y 10 centavos.

En la pantalla el programa es muy interesante; se exhiben «En Pos del amor», por William Powell y «El pueblo ruge».

En el vestíbulo exhibición permanente de El Nacimiento del Niño Jesús, cuadro místico, hábil y artísticamente presentado por los escenógrafos Cañellas y Noriega y animado con figuras e imágenes.

Todos los niños de la Habana desfilarán por el pórtico del «Nacional», para admirar esta exhibición.

UN ESTRENO Y UN DEBUT EN EL «ENCANTO»

El conjunto típico «Encanto», con su cantante Hilda Salazar

Hoy se estrena la magnífica producción del gran director King Vidor «Ave del Paraíso», donde aparece la encantadora Dolores del Río con el apuesto galán Joel McCrea.

Ofreciendo el estreno de «Ave del Paraíso» sabemos que el público saldrá complacido de haber presenciado un gran drama espectacular, maravillosamente transcripto al lienzo, e interpretado por un conjunto de artistas espléndido.

En los turnos elegantes, hacen su debut con un original prólogo, el Conjunto Típico Encanto, con su cantante Hilda Salazar, que estamos seguros será pronto el favorito del público. El jardín Milagros ha preparado un original decorado floral basado en el tema de esta película.

El martes: Norma Shearer, Frederic March y Leslie Howard, en «El amor no muere» (Smiling Through) la gran película que se exhibió durante tres semanas en el Capitol de New York.

ESTRENO DE «EL BOBO DE ABELA», EN EL «MARTÍ»

Un estreno anuncia hoy la empresa del teatro «Martí». Es este el de la jocosa revista de actualidad, en un acto, dividido en 8 cuadros libro del popular y chispeante autor Julio Díaz, con música del inspirado maestro Rodrigo Prats y que lleva el festivo título de «El bobo de Abela».

Se estrenará «El bobo de Abela» en la segunda tanda, a las 10 y 30 y toman parte en su interpretación, Josefina Banda, Juanita Zozaya, Candita Quintana, Sevilla, Julito A. Díaz, Gallo, Piñeiro, Garrido, etc.

A las 8 y 15: 30 representaciones de «El Clarín», causa criminal en un acto, dividido en 12 cuadros original de Agustín Rodríguez y J. Sánchez Arcilla. Los precios siempre a base de 30 centavos la luneta, 20 la butaca y 10 la tertulia.

Mañana sábado, a las 5 y 15, gran tanda elegante con interesantes mosaicos.

La revista del año será «Murió el cochino» original de Gustavo Robreño y en la cual se hace un resumen del año 1932 que termina.

Entre los grandes estrenos de 1933, se cuentan dos grandes obras. Son ellas: «María Aurora» y «El Clarín».

«EL EGOISMO DE LA HONRA», EN «LA COMEDIA»

Esta noche vuelve a escena la admirable producción de Gustavo Sánchez Galarraga, que día a día ha ido aduefiándose del público que a diario acude al teatro de «La Comedia» y que aplaude incesantemente al autor y los intérpretes de «El egoismo de la honra».

Mañana, sábado, a petición de innumerables familias, se repondrá la graciosa farsa cómica en tres actos, original de Paseo y V. de Pedro, «Engáñala, Constante (Ya no es delito)» que resultó del agrado de nuestro público. «Engáñala, Constante (Ya no es delito)» garantizan tres horas de franca risa.

El domingo, por la tarde, para la matinée, la obra culminante de la temporada; nos referimos a «La Oca», de Pedro Muñoz Seca.

Por la noche se repite «Engáñala, Constante (Ya no es delito)».

Los precios para estas funciones, como siempre, son a base de cuarenta centavos luneta y veinte centavos butaca.

NOTAS

DEBUT DE ALEGRIA Y ENHART EN EL «PAYRET»

Por fin esta noche debutará en Payret la Compañía de revistas españolas de Alegría y Enhart.

Se inicia la temporada hoy con la primera función de abono estrenándose la revista en dos actos y 15 cuadros original de Antonio y Enrique Paso, con música de los maestros Casses y Amancio Muñoz, titulada «Oiga... oiga...» Las decoraciones de la revista fueron pintadas en Madrid por José Tarazona y el vestuario está confeccionado por Madame Elene, con figurines de Tiel y Max Weldi.

Los precios de las localidades para la temporada son inalterables: un peso la luneta y diez centavos el impuesto; la butaca 80 centavos incluído el impuesto; tertulia 25; paraíso 20 también incluído el impuesto; delanteros de tertulia y paraíso 30 y 25 respectivamente. Los palcos plateas con seis entradas cuestan solo seis pesos incluído el impuesto y los palcos principales 4 pesos 40 centavos.

El domingo gran matinée dedicada a los niños con un excelente programa.

Las localidades pueden separarse por el teléfono A 7157.

«FAUSTO»: ESTRENO DE «SIN DIOS NI LEY» Y EUGENIA ZUFFOLI

Eugenia Zuffoli, que comienza hoy su actuación en el «Fausto»

El programa de debut está seleccionado entre todos los géneros que cultiva, «Madrileñita», «Siboney», «El frutero» y un número sorprendente titulado «Vendo Flores», todos acompañada por la notable orquesta «Ensueño» y además recitaciones.

El espectáculo se presentará en los turnos preferentes de 5 y 30 y 9 y 30.

«Sin Dios ni Ley» se exhibe a las 3 y 30, 5 y 30, 7 y 30 y 9 y 30, con noticiero Fox, Paramount Gráfico, «Buscar puedes a otra» (Screen Song) y cartón.

En los turnos preferentes de 5 y 30 y 9 y 30, debut de Eugenia Zuffoli acompañada de la orquesta «Ensueño».

Precios: 40 centavos luneta hasta las 7 y 30 y 50 luneta después. Niños a todas horas 20.

Hoy tiene el teatro Fausto la primacía de los espectáculos de la Habana. Pocas veces puede una empresa reunir en el cartel de un día las atracciones que hoy ofrece.

Debut de Eugenia Zuffoli, la sugestiva artista ídolo del público habanero; estreno en Cuba de la superjoya Paramount «Sin Dios ni Ley» y presentación de la aplaudida orquesta Ensueño.

De Eugenia Zuffoli, de su arte delicado y exquisito, de la elegancia con que se presenta, nada nuevo podemos decir.

CHINA CONCERTARA UN TRATADO COMERCIAL CON RUSIA

SHANGHAI, diciembre 22. (AP). El gobierno nacionalista de Nankin entablará negociaciones pronto para la concertación de un tratado comercial chino-ruso, según se indica en los centros oficiales.

El tratado es resultado de la reciente reanudación de las relaciones diplomáticas entre China y el Soviet de Rusia.

CINE-MUNDIAL
HOY
A LA VENTA
15 centavos el ejemplar

GACETILLAS

MONTMARTRE.—Noche de lujo y de alegría.

Grandiosa en todos los aspectos será la fiesta que ofrecerá mañana el lujoso cabaret Montmartre para celebrar, dentro de la mayor animación y alegría, la Nochebuena. Un programa extraordinario de «show», que incluirá a la famosa pareja de bailes acrobáticos Clarisse y Christian; Paquita García, notable bailarina española; las gráciles y esculturales «girls» en una revista de extraordinaria visualidad; Hilda Salazar, en las canciones de actualidad; la pareja de rumba y Margaret y Patrice, en los bailes americanos, ha sido preparado por Fernández y Vila para el mayor lucimiento de la fiesta. Dos orquestas, americana y cubana, harán las delicias de los bailadores. Se ha fijado el precio de tres pesos el cubierto, incluyendo media botella de sidra. Por el teléfono U.-4545, pueden hacerse reservaciones de mesas.

NEPTUNO.—Cinemanía.

Por última vez para exhibirla en Neptuno hoy, la comedia del año: «Cinemanía», por el inimitable actor cómico Harold Lloyd.

La matinée comienza a las dos de la tarde con Revista Paramount; la comedia «El borrachito»; «Cinemanía» por Harold Lloyd y a petición «Tormentos del pasado», por Clive Brock. Por la noche a las ocho de la noche comedias; a las ocho y media: «Tormentos del pasado», y a las nueve y media «Cinemanía», veinte centavos toda la función. Mañana, Joan Crawford. Por fin mañana sábado será el estreno de «Letty Lynton mujer voluptuosa», quizá la mejor película de Joan Crawford, secundada esta vez por Robert Montgomery y Nils Asther, muy pronto: «Zombie». El domingo en la matinée continua la serie «El misterio de la selva».

RIALTO.—La venus rubia.

Paramount Film presenta hoy en Rialto una grandiosa producción que será un éxito seguro por ser interpretada por la gran actriz Marlene Dietrich titulada «La Venus rubia», también va en el programa «Esta es la noche», interesante película por Lily Damita, una revista de asuntos mundiales, una comedia en dos partes y un cartón sonoro. Precios: veinte centavos luneta y preferencia a cualquier hora. Mañana: «La Venus rubia». Domingo: Matinée a la una en punto, con dos grandiosas películas, revista, comedias y episodio. Lunes: «Cinemanía», por Harold Lloyd y «Tuya para siempre», de Silvia Sidney.

RIVIERA.—Beneficio de los empleados.

En la tanda de las cinco y quince se estrena la producción de Georges Bancroft que se titula «El Tigre del Mar Negro», revista y comedia. A las ocho y quince dos estrenos: «La que aprendió amar», por Kay Francis y Conway Tearle; «El Tigre del Mar Negro», por George Bancroft, revista, comedia, cartón y variedad. Se obsequiará a los concurrentes con cajas de polvos «Seductor». Luneta: cuarenta centavos.

Mañana, sábado: «El caserón de las sombras» por Boris Karloff y «La Esquina del Pecado», por John Boles.

El domingo, en la matinée, de la 1.20, «El caserón de las sombras»; «Tierras de discordia» por Buck Jones; «El cadete de Culver» por Tom Brown; «El misterio del correo aéreo» y revista. El lunes: «La quimera de Hollywood», por Genevieve Tobin. El martes: «Errores de la juventud», por Lewis Stone.

TRIANON.—Letty Lynton.

En tanda de las 4, la valiosa cinta «Amor en venta», por el notable actor Clark Gable y Joan Crawford. Graciosa comedia. La interesante producción LETTY LYNTON, «Mujer voluptuosa». A las 8.30 «Amor en venta». A las 9.4 «Lettyn Lynton, Mujer voluptuosa». Los precios siguen a base de 20 cts. hasta las nueve, y después de esta hora 30 centavos. Sábados y domingos 30 centavos mayores No hay que olvidar que el próximo sábado a las 4, se celebrará la gran función especial con que el popular empresario Edelberto Carrerá obsequia en esos días de Pascuas a los niños, exhibiéndose seis magníficas comedias y CINEMANIA, de Harold Lloyd, será una tarde que jamás olvidarán los que asistan. Precio al alcance de todas las fortunas.

ACTUALIDADES.—Día de aficionados.

Hoy viernes, día de aficionados: el show donde se lucen la pareja de bailes MORENO-GOVI, el mago POLI, el HOMBRE SIN HUESOS, quien reduce su cuerpo a 17 pulgadas, y POLITA LUQUE en sus pregones y tangos. En la pantalla las cintas tituladas NOCHE DE ESPANTOS, por Enric Linden; UNA HORA DE AMOR, por Ricardo Cortez y Kay Francis. Luneta 10 cts. Tertulia cts. Domingo, AMAME ESTA NOCHE, por Maurice Chevalier. El lunes debut del dúo de canciones HERMANAS CRUZ, procedentes de Chile, donde han tenido un resonante éxito, y reaparición de la bailarina PAQUITA TORRES. Además el malabarista y ventrílocuo POMY PEREZ.

VERDÚN.—¿Qué vale el dinero?

Como un aperitivo para poder pasar la Nochebuena feliz tal cual la desea para todos sus clientes el teatro VERDUN, es el programa que hoy, y a base de DIEZ centavos todos será presentado en este coliseo.

Primeramente será llevada a la pantalla la film por George Bancroft titulada: ¿QUE VALE EL DINERO...? película de argumento sugestivo e interesante, así como LAS CALLES DE LA CIUDAD, preciosa película de Sylvia Sydney y Gary Cooper.

Además comedias, revistas y variedades sonoras.

Mañana: dos estrenos de positivos méritos: EL PRIMER AÑO, por Jeane Gaynor y Charles Farrell, y MARIDO COMPRADO, por Bárbara Stanwick.

INTERESANTE PELICULA EN EL «CAMPOAMOR»

Con gran éxito se estrenó ayer la interesante producción Metro «Justicia!», donde figura el gran actor Walker Huston, Filiphe Holmes, Anita Page y Lewis Stone, «¡Justicia!», es una producción que la empresa de Campoamor recomienda como algo muy interesante en su género.

El lunes, «Doctor X», una producción de la First National, «para aquellos que creen haberlo visto todo», con las exhibiciones de «Doctor X» se presentará el primer cartón en colores del «Ratón Miquito», que constituirá por sí solo una gran atracción.

Se acerca el estreno de «Atrapandolos vivos», película de fieras, filmada totalmente en las selvas africanas.

«TRIANON» Y LOS NIÑOS

No es frecuente que las empresas se acuerden de los niños, sus más constantes y fervorosos favorecedores. Por eso el esfuerzo de Edelberto Carrerá, el activo e inteligente empresario del «Trianón», por ofrecer algo verdaderamente excepcional y atractivo a los niños con motivo de las Pascuas, es digno del mayor elogio.

El «Trianón» ha organizado para mañana y para pasado mañana, Nochebuena y Pascua, respectivamente dos funciones especiales, para los niños, en las que éstos hallarán numerosos motivos de franco regocijo. A su vez los mayores que los acompañen gozarán también de selectos y entretenidos programas.

«Cinemanía», la más cómica producción de Harold Lloyd se exhibirá mañana en los turnos de 5 y 15 y 9 y 45.

Como aperitivo e iniciación de la tanda de la cuatro, se exhibirán las comedias «Sinfonía por los gatos locos», la comedia «El plomero aprovechado», «La Rana con el nuevo auto», muy jocosa y entretenida. «Las monadas de Claudet», donde un mono hace mil travesuras»; el ratón Miquito» en «El mensajero», la simpática comedia «Baños a la turca» y una revista instructiva.

Auguramos una gran concurrencia infantil al «Trianón» el 24 y 25.

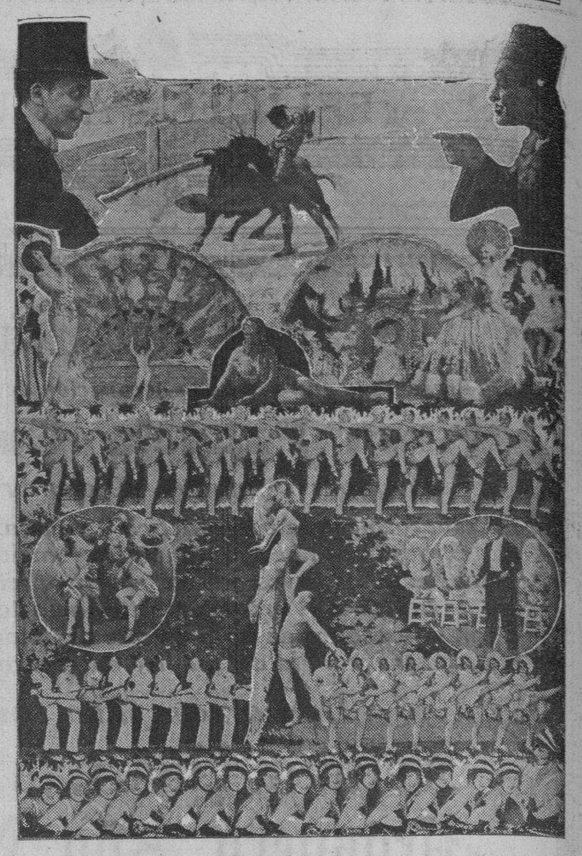

Hoy debuta en el Teatro Payret la Compañía de Revistas Españolas de los célebres artistas Alegría y Enhart. En el grabado aparecen diversas escenas de las obras anunciadas, que dan una idea de la visualidad del espectáculo.

REGINA.—La venus rubia.

Paramount presenta hoy en Regina su más grandiosa producción que motivará un lleno seguro, titulada LA VENUS RUBIA, por Marlene Dietrich y Gary Grant, también va en el programa ESTA ES LA NOCHE, lujosa producción por Lely Damita, una Revista, un Cartón y una Comedia en dos partes.

Precios: 10 centavos damas y niños hasta las 7.30 y 20 mayores después.

Mañana LA VENUS RUBIA.

Domingo: Matinée a la una en punto.

Lunes: CINEMANIA, por Harold Lloyd y TUYA PARA SIEMPRE, de Silvia Sidney.

VIVES.—El angel azul.

Regio programa ha combinado para hoy esta empresa, con dos monumentales producciones muy interesantes. En tanda de 5.30 y 9.30, la soberbia film «El ángel azul», por la notable Marlene Dietrich y Emil Janes, acompañada de revista de asuntos mundiales. A las 8.30 la sensacional cinta EXTRAVAGANCIA, de Une Collier. Mañana «Cautiva de su pasión», de Tallulah Bankcead y «Náufragos del amor», de James McDonald. Domingo sorprendente matinée con grandes películas.

INGLATERRA.—El eterno mañana.

Función corrida y precios populares. Tanda de 2 a 11.30 por 10 centavos, a todas horas. En matinée y noche, revista, las variedades, «Las Bellezas de Bali» y «Kentucky Singer»; las magníficas producciones «El eterno mañana», joya especial, por Carlos Farrell y Marion Nixon. Sublime film «El carnet amarillo», de Elissa Landi y Lionel Barrymore, re-dialogada en español. A las 5, la revista, las variedades y «El eterno mañana». Mañana, «El último vuelo» y «Amantes interesados.»

CUBA.—Cautiva de su pasión.

A las 4 y a las 8.15, exhbie este gran cine de la calle de Suárez, dos cintas de verdadera atracción. Da comienzo con revista, variedad musical, titulada «Los pescadores de perlas». Un cartón comedia de muñequitos. La monumental producción «Bailando a ciegas», por Mirian Hopkins y Jack Oakis. Soberbia y bien argumentada obra «Cautiva de su pasión, por Tallulah Bankead, Eugenia Pallete y Charles Picford. A las 4, luneta 10 centavos. Noche, caballeros 15 centavos, damas y niños 10. Mañana, «Kiki» y »Cortesanas modernas.» Comedias y revista. Domingo, «La Venus rubia» y «Todo o nada.»

BERNDES.—Dos segundos.

Dos, pero grandes e interesantes las producciones que hoy exhibe este lujoso y cómodo teatro de Marianao, dotado de la mayor ventilación y sonido. Tandas de 5.15 y 8.30. Variedad sonora. A petición, el gran protagonistas de «Sed de escándalo» en su última película dramática, titulada «Dos segundos». Sensacional film «El último vuelo», por Richard Barthellmess. Luneta, 10 centavos, tertulia cinco. Mañana, Nochebuena, regalo de seis cenas que se darán a 3 de los asistentes a luneta y 3 a los de tertulia.

LIRA.—Lotería infernal.

Cuenta este simpático y cómodo cine para hoy con un estupendo programa a base de películas de gran valer y a cual más interesante. De comienzo con una comedia. La soberbia y bien argumentada super joya «La Lotería Infernal», por Víctor Mc Laglen y Elissa Landi. Maravillosa film «Conducta desordenada», por El Brendel. Mañana, debut del gran trío «Correa», con sus canciones y boleros, y Jimmy Bigelow, el rey del banjo que hace verdaderas maravillas.

UNIVERSAL.—La voz del aire.

Este concurrido y popular cine del sonido perfecto, con su gran equipo «Western Electric», exhibe un suntuoso programa con dos estupendas producciones, en sus secciones de 1 a 6 y de 6.15 a 11, por 10 centavos. Da comienzo con un comedia, colosal y sensacional film «La voz del aire», por William Aines y Madge Erans. Soberbia producción «La espada errante», de Ramón Novarro. Mañana, «Arsenio Lupín», y «Corazón de marino». Domingo, regia matinée.

WILSON.—Pudo más el amor.

Gran temporada invernal a base de función corrida y precios populares. Tandas de 2 a 7 y de 8.30 a 11.30, por solo 10 centavos. En matinée y noche, las magníficas variedades «Orquesta Típica de Tejano» y «El mejor acordeón del mundo», y las super producciones «Todo o nada» o «Pudo más el amor», por James Cagney y Marion Nixon. «Cosas de la política», por Warren Williams y Bette Davis. A las «Todo o nada» y «Cosas de la política». Mañana, «El último vuelo» y «La mujer de Monte Carlo.»

OLIMPIC.—Un grandioso estreno hoy.

En este cine del Vedado, el siempre concurrido por las familias del Vedado, cuenta con un gran estreno para hoy, nos referimos a la estupenda super joya «La quimera de Hollywood», por Genevieve Tobin y Pat O-Brien, de argumento ameno e interesantísimo, y una linda comedia, que se exhiben a las 5.15 y 9.30. En tanda de las 5.15, «El alma en un beso», del célebre Lloyd Hughes y Dorothy Sebastian. Mañana, «La quimera de Hollywood» y «El abogado defensor.»

MAXIM.—Labios de mujer.

Presenta hoy en su función corrida desde las 8.30 un soberbio programa. El estreno de la grandiosa producción LABIOS DE MUJER, interpretada principalmente por Warner Baxter y Karen Morely; la reprise de la mejor producción de José Mojica, el gran divo, EL PRECIO DE UN BESO. También se exhibe una revista. Entrada general 10 centavos.

M.E.C.D. 2016

FELICES PASCUAS

H. SANCHEZ

A Nuestros Clientes y Público en General Enviamos un Cordial Saludo en Estas Pascuas con un Feliz y Próspero Año Nuevo

TAMBIEN TENEMOS EL GUSTO DE OFRECERLES EN NUESTRA CASA, EL MAS ESCOGIDO Y SELECTO SURTIDO EN VIVERES FINOS CON ESPECIALIDAD EN ARTICULOS PROPIOS PARA ESTOS DIAS PASCUALES. VINOS, TURRONES, MEMBRILLOS, NUECES, ETC. SIDRA Y CHAMPAGNE

"LA CASA H. SANCHEZ"

Belascoaín 27
Teléfono: U 6363

Peletería
LA GRANADA
San Rafael 14½
Telf. A-7700

CHAROL SUAVE
$3.00

GAMUZA NEGRA o CARMELITA
$3.50

Servimos pedidos al Interior, 30 Ctvos.

MOSCATEL HEREDERO

El vino dulce español de más alta calidad por su pureza y exquisito «bouquet»

Inmejorable como tónico para personas débiles o convalecientes.

GONZALEZ, CALERO Y Cia. S. en C.
Almacenistas de vinos
LUYANO 193

Desea a sus clientes y amigos, felices Pascuas y Año Nuevo

CARTEL DEL DIA

POR LOS TEATROS

PAYRET.—A-7157. A las 9: debut de la Cía. de Alegría y Enhart con la revista «Oiga, Oiga».

PRINCIPAL DE LA COMEDIA.—A-6737. A las 9 y 15: El egoísmo de la honra.

MARTI.—A-1851. A las 8 y 15: El clarín. A las 10 y 30: estreno de El bobo de Abela.

POR LOS CINES

CAMPOAMOR.—A-7054. A todas horas: Justicia con Walter Huston, Phillip Holmes y Anita Page, comedia y revista.

ENCANTO.—A-4433. A todas horas: Ave del paraíso con Dolores del Río (estreno) y números de variedades.

NACIONAL.—A-3730. A todas horas: En pos del amor, El pueblo ruge y nuevo programa de variedades.

FAUSTO.—A-4321. A todas horas: Sin dios ni ley con Sari Maritza (estreno) y debut de Eugenia Zuffoli y la Orquesta Ensueño.

ACTUALIDADES.—M-5575. A todas horas: Una hora de amor, Amame esta noche y números de variedades.

LIRA.—M-4474. A todas horas: Lotería infernal, Conducta desordenada y números de variedades.

FIALTO.—M-1831. La venus rubia y Esta es la noche.

RIVIERA.—F-2040. El tigre del Mar Negro y La que aprendió a amar.

NEPTUNO.—M-2785. Cinemanía.

REGINA.—M-1407. La venus rubia y Esta es la noche.

TRIANON.—F-2403. Letty Linton, Mujer voluptuosa y Amor en venta.

OLIMPIC.—F-6263. La quimera de Hollywood y El alma en un beso.

VIVES.—F-9595. El angel azul y Extravagancia.

VERDUN.—A-9206. Qué vale el dinero y Las calles de la ciudad.

INGLATERRA.—M-5227. El eterno mañana y El carnet amarillo.

WILSON.—U-5863. Pudo más el amor y Todo o nada.

BERNDES.—FO-9375. Dos segundos y El último vuelo.

UNIVERSAL.—La voz del aire y La espada errante.

CUBA.—M-8970. Cautiva de su pasión y Bailando a ciegas.

ROJO.—M-3081. Embajador Bill y Quería un millonario.

Estado del Tiempo

Nota del mediodía del juves:

En casi todos los Estados Unidos, hay altas presiones, centro más importante sobre Ohio, con setecientos setenta y siete milímetros, extendido sobre el Atlántico, con buen tiempo. El área de barómetro relativamente bajo del Mar Caribe, se halla en el Golfo de Honduras.

Pronóstico para el viernes: Persistencia del régimen de brisote de la región Este. Iguales temperaturas. Algunos nublados y lluvias diseminadas por el territorio.

Observatorio Nacional.

TEMPERATURAS LOCALES

Durante las últimas veinticuatro horas se han registrado en la Habana las siguientes temperaturas:

Máxima: 26-8.
Mínima: 21-4.
Media: 24-1.

Crónica Habanera

(Viene de la página CINCO)

MATRIMONIO POR RADIO

Esta noche, a las nueve, se efectuará la primera boda que se realiza en Cuba, en el Estudio de una Emisora y por virtud de un Concurso celebrado por radio.

Ante el doctor Ricardo E. Viurrum, notario Público, contraerán matrimonio civil la señorita Zenaida Cadavieco y el señor Pascual Pérez, en la Emisora C. M. W., instalada en el DIARIO DE LA MARINA. Los rituales de la ceremonia serán perifoneados.

Actuarán de testigos, por ella, los señores Ramón Pis, Armando Menéndez, Oscar García y Manuel García Leiva; por él, los señores Oscar López, José Vilariño, Pablo Medina y Adolfo Gil, este último gerente de la C. M. W. y los anteriores pertenecientes a firmas comerciales que patrocinaron el Concurso de la Hora «Múltiple».

La boda religiosa se efectuará el próximo lunes ,en la iglesia de la Merced, a las diez de la noche.

TEATRO TRIANON

La empresa de Trianón, el concurrido cine de la barriada del Vedado, siempre atenta a los gustos de las familias que la favorecen, ha organizado para hoy y mañana unas funciones infantiles, que darán comienzo a las cuatro de la tarde, y donde los niños podrán reir y los mayores disfrutar del espectáculo.

El programa seleccionado por el señor Edelberto Carrerá representan un esfuerzo grande.

«Cinemanía», la graciosísima comedia del famoso Harold Lloyd, cubrirá los turnos de cinco y cuarto y nueve y cuarenta y cinco.

Como aperitivo o iniciación de la tanda de las cuatro se exhibirán las comedias «Sinfonía por los Gatos Locos», «El Plomero Aprovechado», «La Rana con el Nuevo Auto», muy jocosa y entretenida, «Las Monadas de Claudet», donde un mono hace mil travesuras, el ratón Miquito haciendo de las suyas en «El Mensajero», la simpática comedia «Baños a la Turca» y una revista instructiva.

LA NOCHEBUENA EN «SANS SOUCI»

Existe extraordinaria animación para la fiesta que ofrecerá mañana Sans Souci, el animado restaurant campestre, con motivo de la Nochebuena.

Muchos y muy poderosos atractivos han dispuesto Fernández y Vila, para que culmine en un suntuoso acontecimiento social, la noche del sábado.

Habrá magníficos números de «show».

Celinda, en los bailes españoles, Berta y Silvio en los internacionales; Pinelli, cantará las mejores canciones de su repertorio y Elpidio y Margot se lucirán en la típica rumba.

La Orquesta Sans Souci bajo la dirección del maestro Víctor Rodríguez, alternará con el Septeto que allí actúa.

Los elementos más prestigiosos del gran mundo habanero han reservado mesas para ofrecer sus «parties».

El precio fijado para la comida, es de $3.00, debiendo reservarse las mesas anticipadamente, llamando al teléfono FO-7979.

(Continúa en la Página NUEVE)

EN REGALOS DE PASCUAS

podemos decir con orgullo que tenemos el más grandioso y variado surtido... ¡Todo de absoluta novedad y a precios asombrosamente bajos!

LAMPARAS Y MUEBLES, 50% DE REBAJA

La Casa Quintana
LA CASA DE LOS REGALOS

LE DESPOJO DE PRENDAS PORQUE NO LE PAGA LA HABITACION QUE OCUPA

Los vigilantes 832 y 1116, arrestaron anoche a Raquel Padva, de 22 años, dueña y vecina del hospedaje situado en San Isidro 32, por acusarla la mestiza Guillermina Velis Llanes, de 27 y vecina de Habana 240, de que con motivo de haber alquilado por espacio de dos semanas una habitación en dicho hospedaje, sin que pudiera pagar los alquileres, la Padva se apropió de ropas y otros objetos que aprecia en 40 pesos.

AMENAZAS DE MUERTE

Zoila Toledo Marín, de 23 años, vecina de Egido 127, dió cuenta a la policía, que es constantemente amenazada por Justo Portela Arocha, cuyo domicilio ignora, porque este trata de que ella se mude de la casa, sin motivo justificado.

CONDENADO A 5 AÑOS POR EL ROBO DE UN COLLAR, VALUADO EN 600,000 FRS.

PARIS, diciembre 22. (A. P.) — Acusado del robo de un collar de perlas, con un valor de 600.000 francos, perteneciente a la señorita Patiño, hija del ministro de Bolivia en París, un camarero español llamado Nicolás, que ahora se cree es de Montreal, Canadá, ha sido condenado a cinco años de prisión.

EL GOBIERNO DE MEXICO DECLARA NULA LA LEY DE CIUDADANIA DE CHIHUAHUA

MEXICO, diciembre 22. (AP).—El senador Antonio Valdés Ramírez, presidente del Comité de Relaciones Exteriores del Senado, declaró esta noche que la ley recientemente aprobada por la legislatura del Estado de Chihuahua, mediante la cual se consideran ciudadanos mexicanos todos los individuos nacidos en la zona de Chamizal de la ciudad de El Paso, Tejas, será considerada nula por el presente gobierno federal.

«El Gobierno Federal, explicó el ministro, continuará considerando a esas personas como ciudadanos americanos, hasta que los Estados Unidos devuelvan a México el territorio en litigio.

PRONTO HABRA REUNION PARA LA REORGANIZACION DE LA LIGA DEL ESTE

ALLENTOWN, Pa., diciembre 22. (AP.)— Ernest Duke Landgraft, comisionado de base ball de Allentown, anunció esta noche que pronto se efectuará una reunión aquí a fin de reorganizar debidamente la Liga de base ball del Este para la temporada de 1933. La liga, que será un circuito de clase A, interrumpió sus actividades el 4 de julio pasado.

Pizarra escritorio, desde $2

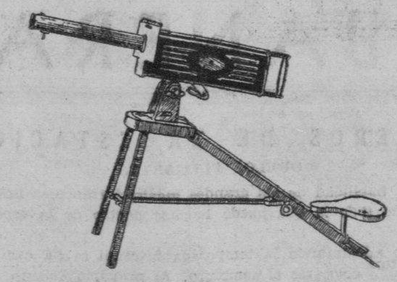

Moderna ametralladora automática. $4.50

Auto muy fuerte, $4.50

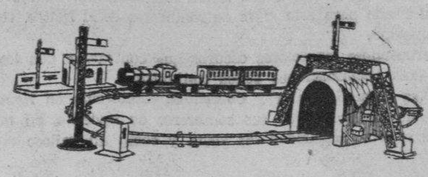

Tren de cuerda con túnel desde $2

Muñecas; dicen mamá. Cabeza de pasta irrompible, desde 50 centavos.

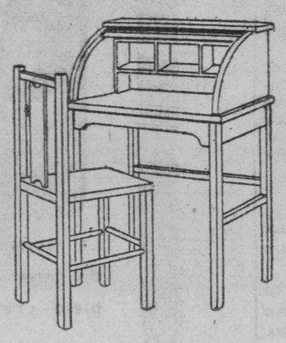

Escritorio de cortina $5

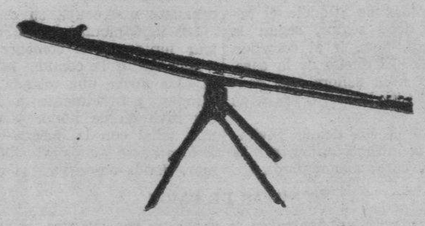

Cachumbambé para niños $4

Velocípedo con manubrios niquelados y zunchos gruesos, $4.50

El Saco de $1

Conteniendo 12 magníficos juguetes ha sido puesto a la venta. Secciones de 50, 75, $1, $2, $3 y $4 con juguetes que valen el doble

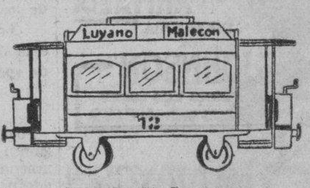

Tranvía 75 Centavos

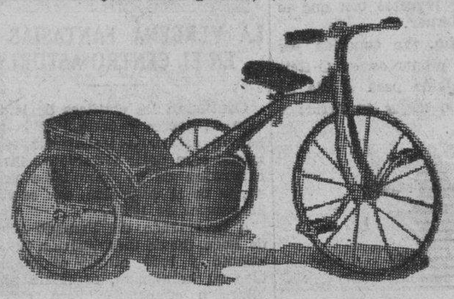

Side-Car $9

SECCION X
obispo 85

Todo para el niño.

El momento exige regalos prácticos.

Regálele a los niños lo que necesiten

Sillitas de servicio	Columpios
Sillas para comer	Sillas-columpio
Cochecitos	Cunas
Corralitos	Camas
Silloncitos de mimbre	Colchones
Andadores	Almohadas
Jueguitos de cuarto. Sábanas de goma y hules	
Esteras y mosquiteros	Muebles sueltos

$Un peso $ vale más en artículos "LIFE"

Y basta un peso, o muy poco más, para hacer un regalo práctico.

La Casa Life

Teniente Rey y Habana
Teléfono: A-6724

San Rafael y Rayo
Teléfono: M-7067

Belascoain 24
entre Neptuno y San Miguel
Teléfono: U-8666

TODO PARA LA CAMA — TODO PARA EL DESCANSO

MUSICA Y MUSICOS

Esta noche, a las diez, sale, rumbo a Dallas, Texas, vía Nueva Orleans, la admirable artista Ethel Leginska, quien tiene escriturados varios conciertos orquestales en aquella ciudad.

CONSERVATORIO ARIAS

Por decreto de la Secretaría de Instrucción Pública y Bellas Artes ha sido concedida la validez académica oficial a los títulos expedidos y que en lo sucesivo se expidan por el Conservatorio Arias que dirige la competente profesora Asunción García de Arias, catedrática de Música por oposición de la Escuela Normal para Maestras de la Habana, toda vez que dicho Conservatorio ha podido cumplir con exceso los requisitos de carácter técnico exigidos por el decreto presidencial número 1171 de 23 de noviembre de 1932, que lo acreditan como un alto centro de enseñanza musical.

Y refiriéndonos a ese decrdto diremos que recientemente se ha otorgado el mismo decreto a la señora Pilar Martín de Blanck, como directora del Conservatorio Nacional de Música de la Habana, al suceder en dicho cargo a su esposo, el lamentado maestro Hubert de Blanck.

Recordamos a nuestros lectores que esta noche, a las ocho y media el Conservatorio Internacional trasmitirá por la emisora CMAF, de la Broadcasting Co., en el reparto Miramar, su concierto dedicado a los niños.

En el programa figuran coros de Navidad dirigidos por el profesor de canto del Conservatorio señor Alfonso Helmar; una comedia basada en los cuentos de hadas de Blanca Nieve y La Cenicienta, cerrando la audición la mezzo soprano Luba Helmer con el Ave María de Luiggi Luzzi.

La Sociedad Infantil de Bellas Artes celebra un «field-day» en los jardines de «La Polar», galantemente cedidos por sus propietarios, el próximo día 28. Los asociados, sus acompañantes e invitados, se reunirán antes de las doce en la casa social, calle B entre 27 y 29, altos del Cine Vives, pues el primer ómnibus saldrá a las doce del día.

Se efectuarán diversos eventos deportivos así como juegos varios, estando la dirección a cargo de Modestín Morales.

Participará la Banda del 6o. Distrito Militar al frente de la cual estará el conocido maestro Cándido Herrero.

Se ruega puntualidad a los asociados.

N. B.

M.E.C.D. 2016

MUY ACTIVA LA PROPAGANDA EN CENTRO ASTUR

En esta gran labor que es dura se esfuerza y triunfa la activa S. de Propaganda

Cuanto signifique Propaganda en tiempos de crisis, se traduce en esfuerzos en despliegue de energías para obtención del triunfo, por eso la labor de la Sección de Propaganda es dura y este es el motivo que los hombres que componen la misma acometan sus labores con todo brío con todas sus fuerzas para despedirse de la Sección habiendo obtenido un triunfo más, que no es triunfo de envanecimiento de la Sección de Propaganda, sino satisfacción por el deber cumplido y conciencia de haber cumplido con su deber.

La Sección de Propaganda, aguerridos soldados del Centro Asturiano, valientes legionarios del bien, está obteniendo lo que era su objetivo: despedirse con quinientas inscripciones en el mes de Diciembre y por ello su Presidente y todos sus Vocales concurren diariamente por la noche a las oficinas de la Secretaría del Centro Astur a hacer entrega de las boletas que simbolizan los socios, los nuevos compañeros, los camaradas que han de cobijarse bajo la bandera bienhechora de la Casa de Asturias, y que es bandera de altruismo, de amor y de humanismo.

Ya llegan a quinientas las inscripciones logradas, pero hay que avanzar más; es la Sección de Propaganda el atleta del Centro Asturiano que a cada nueva marca que consigue trata de superarla para obtener nuevos records en forma continua.

FARMACIA
Y DROGUERIA
TAQUECHEL
DE TURNO LOS VIERNES
TELF. A-2141 OBISPO 27

FARMACIA
DROGUERIA
DE
"JOHNSON"
DE TURNO LOS LUNES
Obispo N. 30 TELEFONO-A-2129.

LA MAYOR
35 EDIFICIOS
700 EMPLEADOS
SARRÁ
DROGUERIA
ABIERTA TODOS LOS DIAS A-8020 A-3641
TODA LA NOCHE LOS MARTES

Farmacias de Turno

VIERNES

HABANA

Padre Varela y Salud	U-6840
Escobar y Peñalver	M-5450
Juan C. Zenea núm. 230	U-1818
Lamparilla y Villegas	M-5715
Juan C. Zenea núm. 145	U-7018
Gral. Manuel Suárez y Oquendo	U-6936
Gral. Aguirre y Raimundo Cabrera	M-4040
Ave. Menocal y San José	U-7074
Bl y Margall 27	A-2141
Ave. de la República y Freyre de Andrade	U-6774
Gral. Quintín Banderas y Corrales	M-4666
M. Gómez núm. 2	M-9400
Padre Varela y Corrales	M-5427
San Nicolás núm. 229	M-5223
Finlay esq. a Soledad	U-2967
Zenea y Monserrate. (M. Gómez)	M-2277
Fernandina núm. 77	M-5365
Leonor Pérez núm. 35, esq. a Ave. de Bélgica	M-4139
Francisco V. Aguilera, esq. a San Nicolás	A-2345
San Rafael y Campanario	A-3322
San Nicolás y Gloria	M-6222

VEDADO

Calle 23 y J.	F-6100
Calle 17, entre F. y G.	F-6222
Calle 2, entre Zapata y 31	F-6002
Calle M. y 13	F-6213
Ave. Wilson núm. 111	F-6200
Calle 19, entre 14 y 16	F-6211

VIBORA

10 de Octubre núm. 614	I-7586
Pocito y Reyes	I-7242
10 de Octubre núm. 801 esq. a Paco	X-2351
Estrada Palma núm. 59	I-2666
San Mariano y Figueroa	I-7591

JESUS DEL MONTE Y SANTOS SUAREZ

Santos Suárez y Serrano	I-4333
10 de Octubre y Rodríguez	I-7609

LUYANO

M. F. de Castro número 113	X-2744
M. F. de Castro número 48	X-3067
Rosa Enríquez núm. 50	X-2348
Amalia García Perlá, Manuel Fernández de Castro núm. 120	X-3239

CERRO

Salvador y Bella Vista	X-3068
Calzada del Cerro número 440-C.	I-7618

NOTA.—Este grupo deberá prestar el servicio público todo el día y la noche de los domingos, fiestas y duelo nacional siguientes: Enero 1; Febrero 7; Marzo 20; Mayo 1 y 20; Junio Octubre 16; Noviembre 27.

SINTONICE LA ESTACION CMW
El DIARIO Hablado
Se trasmite todos los días
A las 7.30 a. m., 1 p. m. y 6 p. m.

HABANERAS

SOMBREROS DE LA ESTACION

MODELOS ELEGANTES

El gusto y la habilidad de las grandes **modistes** francesas nos ha demostrado este año todo lo que puede hacerse dentro de la especialidad del sombrero.

Según ha ido adelantando la temporada invernal se ha cambiado la forma y el modo de colocarse el sombrero. Al principio veíamos aquellos pequeños boneticos que se colocaban en media cabeza y ahora nos presentan unas toquitas inclinadas hacia delante en distintos estilos, así como los de ala recta y ondulada que tapan completamente el ojo derecho.

El material usado para esta clase de sombreros es el fieltro, terciopelo y gamuza o antílope.

Siguen prefiriéndose los colores oscuros que contrastan con los trajes, resultando de esas combinaciones bellos conjuntos.

La gran casa **Baranda Tosar y Compañía**, establecida en Neptuno, 35 y 37, ha rebajado los precios de sus sombreros de invierno, en favor del buen público que con regularidad los visita y como un valioso regalo de Pascuas.

REGLAS PARA LAS COMIDAS

En las comidas de etiqueta el orden que se debe seguir, según la forma correcta, para ir al comedor, será el primero el dueño de la casa, acompañando a la señora que ocupará el puesto de honor, o sea a su derecha.

Luego seguirán los demás invitados, siendo la última en entrar la señora de la casa, acompañada del caballero que ocupa su derecha.

Los matrimonios nunca deben entrar juntos en el comedor.

Al concluír la comida, la dueña de la casa dirige una mirada a las invitadas, generalmente a la esposa del invitado de honor y haciéndole una señal con la cabeza empezarán a levantarse yendo al salón de fumar, donde se servirá el café.

NOTAS DE PARIS

Como una novedad dentro de la moda en los guantes, les presentaré unos de **Alexandrine**, para uso de tarde, hecho de pequeñas tiras de fieltro trenzadas y forrados de jersey de seda blanca.

Las que tengan entre sus pieles alguna de las fantasías usadas en los años anteriores en piel de mono deben conservarlas, pues anuncian que dentro de muy poco saldrán unos bellísimos modelos de capas cortas, bordeadas de dicha piel, que llamarán grandemente la atención. Así que preparémonos a limpiar y peinar esos pelos de mono para ir dentro de la moda. También se dice que en los sombreros se llevarán en forma de cresta o en unos pequeños turbantes, haciendo juego con las capitas.

Maggy Rouff da la nota alegre de la buena suerte en los detalles de los vestidos, que adorna con botones de metal en forma de herradura o monedas de oro.

Ha salido al mercado un nuevo material para sombreros que es una mezcla de lana y crin que según aseguran sustituirá al fieltro dentro de poco. **Reboux** ya los está usando, así como el nuevo manguito de plumas de avestruz, en tonos matizados, que reemplazan las bolsas de noche y de los cuales esa casa fué la creadora.

Le Monnier presenta, como el último adorno para sombreros, unas alas de Mercurio en acero pulido, que se colocan igual en los sombreros de **sport** que en los turbantes de raso y que resultan elegantísimos.

LA CENA DE NOCHEBUENA

Pocas son las familias que no celebran el clásico día de mañana reuniéndose al rededor de una mesa adornada elegantemente con todas las golosinas y objetos típicos del día.

El comedor, donde lucen sus vistosos colores las flores de Pascua, se completará con el arbolito de Navidad, lleno de los alegres farolitos, estrellas y mil juguetes con que se acostumbra adornar.

La **Casa Potín**, tan conocida por sus magníficos productos, en O-Reilly, 37, ha recibido para el día de mañana todo lo mejor en artículos de Nochebuena.

RUPTURA TARDIA

Ya no más en las noches, en las noches glaciales
que agitaban los rizos de azabache en tu nuca,
soñaremos unidos en los viejos sitiales.

Ya no más en las tardes frías, quietas, grises
pediremos mercedes a la virgen caduca,
la de manto de plata salpicado de lises.

¡Ay! es fuerza que ocultes ese rostro marmóreo,
vida y luz, en un claustro de penumbras austeras
donde pesa en las almas todo el hielo hiperbóreo.

Nos amábamos mucho, mas tu amor me perdía.
¡Nos besábamos tanto! Mas perdido te hubieras,
y rompimos el lazo que al placer nos unía.

Es preciso!, muramos a las dichas humanas;
seguiré mi camino, muy penoso y muy tardo,
sin besar tus pupilas, tus pupilas arcanas!

Plegue a Dios cuando menos que algún día, Señora,
muerto ya, te visite, como Pedro Abelardo
visitó, ya cadáver, a Eloísa la priora.

A. Nervo.

MENU DEL DIA

Almuerzo	Comida
Cup de frutas.	Cantaloup.
Huevos con foie-gras.	Sopa a la Juliana.
Cangrejos enchilados.	Pastel de pescado.
Galantina de pavo con jalea.	Guinea con vino Jerez.
Carne empanizada.	Lengua asada.
Ensalada de berros y tomates.	Ensalada de chayotes.
Dulce de boniatillo.	Puding diplomático.

RECETAS DE COCINA

Panqué sencillo

Se bate un cuarto de mantequilla con media libra de azúcar hasta que esté blanca la crema, se le agregan cuatro yemas de huevos sin dejar de batir, media taza de leche; luego media libra de harina de Castilla unida a una cucharadita de levadura. Entonces sin batir se agrega las claras a punto de merengue y un chorrito de vainilla, colocándose todo en un molde engrasado en mantequilla y se cocina al horno.

M. R. de FONTANILLS

PROGRAMA DEL CONCIERTO DE LA BANDA MILITAR

Programa del concierto que ofrecerá la Banda de Música del Estado Mayor del Ejército, en el Malecón el domingo 25 de diciembre de 1932, trasmitido por la Estación CMC de la Cuban Telephone Co., a las 8 de la noche:

1. Marcha Militar Cuba, J. Molina Torres.
2. Obertura Militar, E. Deransart.
3. Rapsodia Gallega «Festa N-a Tolda». G. Freire.
4. Fantasía de la ópera Tosca, de Puccini.
5. Tanda de Valses «Oro y Plata», F. Lehar.
6. Selección de la zarzuela «Los Gavilanes», J. Guerrero.
7. Danzón El Viandero. F. B. Valdés.
8. Himno Nacional Cubano. P. Figueredo.

José Molina Torres, M. M. Capitán Música del Ejército, Jefe y Director de la Banda del Estado Mayor del Ejército.

CASINO ESPANOL DE LA HABANA

SECRETARIA

Conforme a lo dispuesto en los artículos 18 al 29 inclusives del Reglamento General, el domingo 25 de los corrientes a la una en punto de la tarde y en el Salón de Actos de esta Sociedad, se celebrará Junta General de Elecciones para renovación parcial de la Junta Directiva, a fin de cubrir los cargos de Presidente General, Vicepresidente primero y veintitrés Vocales por término de dos años y de cuatro Vocales más por término de un año, por cese de los señores cuya relación está fijada en la puerta de la Secretaría.

Para constituir la Mesa de Elecciones y celebrar éstas, se observarán los procedimientos que determinan los mencionados artículos, siendo requisito indispensable para tener acceso al local y hacer uso del derecho de sufragio, la exhibición del recibo correspondiente al mes en curso y llevar dos meses de antelación como socio.

Lo que por acuerdo de la Junta Directiva y disposición del señor Presidente, se hace público por este medio para general conocimiento de los Señores Socios.

Habana, Diciembre 17 de 1932.

JOSE F. FUENTE
Secretario

SOCIEDADES ESPAÑOLAS

LA VERBENA FANTASIAS EN EL CENTRO ASTURIANO

Continúan los artífices de la Sección de Recreo y Adorno de la gran panera asturiana trabajando febrilmente para dejar terminadas las decoraciones de su formidable verbena, la de la despedida, que se titula «Fantasías de 1933».

A la entrada del llamado templo de Baco, donde toda libación tuvo su asiento y todo alegre despropósito hizo su habitación, se llama ahora «Bar» o «Cantina»; pero, clásicamente, se llamaba Taberna. Y como ésta fué uno de los «bienes» que ganó España en sus guerras de conquista, los españoles lo tomaron de Flandes, donde los flamencos empinaban el codo hasta la empuñadura y lo transplantaron a España, a las regiones «vinosas», donde el beber «prudencialmente» y a sorbos, no era sino venial.

En Andalucía y en Castilla cayó la «Taberna» como una onza de oro, ya que en ella se consumía el vino que dormía y moría en las vides y ya que ella vino a ser como Casino, Ateneo, Club o punto de reunión de los grandes que gozaban achicándose un poco, y de los pequeños que se alzaban hasta los cuernos de la luna en la cuarta libación.

Cuando la taberna surgió en Sevilla en los tiempos de oro de Cervantes, tuvo su cantor sevillano, Baltasar de Alcázar, dedicó en su «Cena Jocosa», estos ocho versos para cantar la delicadeza flamenca, hoy bastardeada y sucia:

Si es o no invención moderna
vive Dios que no lo sé;
pero delicada fué
la invención de la taberna;
porque allí llego sediento;
pido vino de lo nuevo;
mídenlo, dánmelo, bebo,
págolo y vóyme contento.

Y por este motivo, el Templo de Baco tendrá un adorno fantástico a la entrada en la Verbena «Fantasías de 1933».

Y si a esto añadimos que las orquestas de Antonio Ma. Romeu, Belisario López, Marcelino González, Diplomáticos de Pego, Septeto Nacional de Piñeiro, Septeto Gómez y Cuba, de Collazo, tienen a su cargo la interpretación del programa bailable, aseguramos que todo el elemento bailador de la Habana se dará cita en la noche del treinta y uno de este mes, para despedir al que se va en compañía del «viejo» y los «jóvenes» y para esperar al nuevo que llega y acerca del cual se tienen grandes esperanzas.

JUNTAS DIRECTIVAS

CENTRO ASTURIANO: sus asociados continuarán hoy la Junta General que viene celebrándose, a las ocho y media de la noche.

ASOCIACION DE DEPENDIENTES: celebrará hoy sesión la junta Directiva, a las ocho y media de la noche.

LA VERBENA EN TODA LA ASOCIACION DEPENDIENTES

La «Verbena de las Uvas», que se prepara en la Asociación de Dependientes del Comercio para despedir el presente año, tendrá brillante desenvolvimiento. En la noche última del presente año lucirá el edificio de Prado y Trocadero la fiesta más bella de la temporada invernal. Villalonga, joven Presidente de la Sección de Recreo, se esfuerza porque así resulte. Y es de esperar que el triunfo le sonría una vez más, dados los trabajos de organización que en pro de este baile lleva realizados.

El 31 de Diciembre tiene siempre para la sociedad en general la doble significación que le da el hecho de ser el día último del año y el que nos lleva al primero del venidero. Y la fiesta bailable que tradicionalmente se celebra es el tránsito alegre, bullicioso, entre dos fechas señaladas. Por eso es noche de recuerdos y de evocaciones, y en ninguna parte se pasará mejor, ni con mayores atractivos y satisfacciones que en el Palacio de Dependientes, donde se reunirán selectas orquestas, distinguidas familias y habilitarán los salones sociales a los efectos de dar en todos ellos la «Verbena de las Uvas».

Aparte el adorno floral y lumínico que en la noche del 31 de Diciembre alcanzará inusitado esplendor, promete la Sección de Recreo halagar a la concurrencia con sorpresas interesantísimas.

Se bailará en los tres pisos.

Las orquestas a ejecutar el programa de bailables son las siguientes: Aniceto Díaz, conocido, admirado compositor; los «Jóvenes del Cayo», de renombre habanero; la de Neno González, que irá acompañada de la cantante Paulina Alvarez; los Hermanos Martínez, maestros de las piezas americanas; y el Septeto Cubano 1927 ya familiar en las fiestas de la Asociación.

A las nueve se iniciará la Verbena. Terminará a las cuatro. La entrada será por el Paseo de Martí.

FELICITACION A LOS DEL VALLE DE ORO

Nos dice el amable Secretario de su Sección de Beneficencia:

Los integrantes de la Sección de Beneficencia de la Sociedad el «Valle de Oro», llenos de regocijo por la labor realizada en el presente año, nos congratulamos al felicitar a todos los asociados y no asociados, deseándoles unas felices Pascuas y próspero Año Nuevo.

Nosotros, entusiastas y socios luchadores de esta Sociedad, que luchamos y lucharemos con tesón, porque nuestros ideales sean coronados por el éxito, no hemos de cejar un momento en nuestros ideales que son éstos, el engrandecimiento de esta sociedad y el acercamiento de todos los hijos del Valle de Oro, para así laborar unidos, sin divergencias de ninguna clase y libres de todo convencionalismo, para así poder seguir construyendo casas-escuelas, ayudar a los necesitados y terminar la grandiosa obra que estamos realizando en el Cementerio de Colón, que es la construcción de un Panteón de ocho bóvedas y un osario con tal fin, los miembros de esta Sección solicitan el apoyo más decidido y entusiasta de todos los asociados y no asociados para colocar a esta sociedad en el lugar que le corresponde por sus buenas obras.

LAS ELECCIONES PROXIMAS EN EL CASINO ESPAÑOL

Con motivo de las elecciones que muy en breve habrán de celebrarse en La Casa de España—Casino Español—el doctor Eduardo Escasena, nuestro distinguido y querido amigo, nos dirige la siguiente carta de la cual sin duda deben tomar buena cuenta los socios partidarios de la candidatura que el mismo doctor Escasena y sus amigos patrocinan:

«Como consideramos de gran importancia y trascendencia para los intereses del Casino Español de la Habana la actitud de nuestro presidente social señor Alfredo Cañal, tenemos el honor de dirigirnos a usted para ponerle en su conocimiento: al entrevistarnos con el señor Cañal en nombre de la Comisión que sostiene la candidatura en la que llevamos para la presidencia a dicho señor y al señor Angel Alonso y Herrera, marqués de Tiedra para la vicepresidencia, después de informarle del proceso electoral le interrogamos con respecto a la candidatura contraria que lo lleva de presidente y que el le había manifestado a la misma que le era totalmente imposible aceptar tal postulación por cuanto que se debía a los compañeros que con el señor Alonso y Herrera como vicepresidente, figura en la otra candidatura, yendo con esos compañeros a la victoria o a la derrota, debiéndose ver en su conducta la natural y lógica consecuencia para sus compañeros de candidatura y en modo alguno de afecto hacia los sostenedores de tendencias distintas.

Por lo expuesto es fácil prever todas las consecuencias que se podrían derivar de estas elecciones si el cuerpo social no responde con entusiasmo a la llamada que le hacemos para que acuda el día 25 del actual de una a tres p. m. a depositar su voto, rogándole a usted su máximun de esfuerzo para que a la una p. m. esté en el Casino Español.»

He aquí la candidatura:

Presidente: señor don Alfredo Cañal y Canteli; vicepresidente primero: señor Angel Alonso y Herrera.

Vocales: Don Salvador Soler Cabezas; don Alberto Herrera Franch, don Eduardo Escasena Quilez; don José Maseda Bouso; don René Acevedo Laborde; don Juan Luis Gelabert; don Antonio Copado Castañeda; don Pastor Sánchez Valdés; don Celestino Cacheiro Penide; don Germán Rodríguez González; don Bernardo Blanco Cuervo; don José Fernández Fernández; don José Caravia Rivero; don Domingo Nazabal Larrinaga; don José R. Cuervo Canga; don Gaspar Calvo Vizoso; don Vicente Real Ruiz; don Manuel Díaz Granda; don Nicolás del Castaño Padilla; don Ernesto Carcas González; don Luciano Peón Migoya; don José Pérez Cubilla y don Isidro Chiner Hernández.

(Por un año): Don Dionisio López Fundora; don Ramón Estapé Pedra; don Benigno Ligero Iraola y don Benjamín Fernández García.

HOY LA FIESTA CULTURAL EN EL CTRO. GALLEGO

Es pleitesía de cariño que la directora del plantel rinde a niñas y niños del alumnado

Terminados los exámenes parciales en todas las clases del gran plantel educacional del Centro Gallego «Concepción Arenal», el profesorado del mismo fué efusivamente felicitado por la directora general de dicho colegio, Sra. Andrea López, viuda de Arés, por la eficacia de los esfuerzos realizados en esta primera parte del curso actual, felicitación que los profesores declinaron en la señora López viuda de Ares, considerando que a ella correspondía felicitar en primer término por su insuperable labor directiva al frente del plantel.

Complacidísima por el resultado de estos exámenes y queriendo premiar de algún modo al alumnado del colegio, que le es tan querido, la ilustre directora ha dispuesto una interesante fiesta cultural que se celebrará hoy viernes, día 23, en los salones del Palacio Social, a las dos de la tarde, con sujeción al siguiente programa:

Primer Grado: 1. Himno Nacional, cantado por las alumnas del Primer Grado. 2. Himno a Céspedes, cantado por las mismas. 3. «La Cuna» (coro) por dichas alumnas. 4. «El beso de una madre», poesía por la niña Pilar Díaz. 5. «La Rosa», poesía por la niña María Rouco. 6. «Retrato de una niña, poesía por la niña Hilda Villacés. 7. «La guía mútua», entre las compañeras, comedia por las niñas de ese grado.

Segundo Grado: 1. «Las Estaciones», (coro por las niñas del Segundo Grado).

Tercer Grado: 1. «Ingenua», poesía por la niña Angela Calaza. 2. «Ola», canción por la niña Ofelia Mourelo. 3. «Pro Terruño», canción por la niña Virginia Palmeiro. 4. «El viandero», pregón, por un grupo de alumnas. 5. «Morir en un hospital», por varias alumnas. 6. «Distintos gustos», diálogo por las niñas María Izquierdo y Elena Macías.

Cuarto Grado: 1. «A Cuba», poesía por Eulalia Alvarez. 2. «El sordo y el médico», diálogo entre Edita Varela y Carmen Rey. 3. «El poder del arpa», poesía por Pastora Vila. 4. «Los estudios», por un grupo de alumnas. 5. «El beso», canción gallega, por Aida Riveiro. 6. «Las dos doctoras», diálogo entre Elvira Pita y Pastora Vila. 7. Competencia de Fisiología, por un grupo de alumnas. 8. «La oración infantil», poesía por Carmen García. 9. «Las dos grandezas», poesía por Eulalia Alvarez.

Quinto Grado: 1. «El manisero», pregón por varias alumnas. 2. «En ausencia de la mamá», monólogo por Olga Castro. 3. «Los soldados», coro por varias alumnas. 4. «Celos», diálogo por Ana Luisa Benítez y Carmen Fandiño. 5. «Sucursal del manicomio», por las alumnas de dicho grado.

Sexto Grado: 1. «In artículo mortis», poesía por la niña Dina Domínguez. 2. «La Paloma», canción por la niña Angeles Landrove, acompañada al piano por Mercedes Sampedro. 3. «Flores y Nubes», diálogo por las niñas Juana Vega y Dina Domínguez. 4. Competencias de Geografía por un grupo de alumnas. 5. «Mascarita», canto y baile por Raniera Rey y Angeles Landrove. 6. «Cruz de mayo», canción por Josefina Salgado. 7. «Noche de Reyes», poesía por la alumna Olga Iglesias.

LA PROPAGANDA EN LOS HIJOS DE LA ESTRADA

Bajo la presidencia del Sr. Loureiro, celebró reunión la entusiasta Sección de Propaganda de la Sociedad Hijos del Ayuntamiento de la Estrada.

Asistieron la casi totalidad de los Vocales que la integran, así como un gran número de miembros de la Directiva.

Rinden informes, altamente satisfactorios, todas las Comisiones designadas en la reunión anterior; informes que acompañan con nuevas altas.

Entre los acuerdos tomados por la mencionada Sección, figura uno de suma trascendencia social, como lo es sin duda alguna el de procurarle ocupación a los estradenses que carezcan de trabajo, en estos tiempos de penuria.

También se trató de la organización del gran festival de socios para el próximo año, el que ha de resultar un verdadero acontecimiento social.

También una comisión especial de esta batalladora entidad viene estudiando las grandes reformas que se van a introducir en el periódico «El Emigrado», periódico que el asociado viene recibiendo gratuitamente, ya que el mismo es propiedad de la entidad.

Los trabajos de esta Comisión especial, están relacionados con las grandes reformas del Centro de Emigrados para el cual la entidad ha de construír un soberbio edificio en la Villa de la Estrada.

EL ANIVERSARIO DE R. FERNANDEZ RIAÑO

Los señores Antonio Suárez, Cipriano Fernández, Benjamín Menéndez, Genaro Acevedo, José Martínez, Ramón Díaz, José Ramón Viña y Enrique Cima, invitan por este medio a los que fueran amigos íntimos del extinto D. Ramón, para que concurran el próximo lunes día 26 del mes actual, a ofrendar un recuerdo floral en memoria de tan querido amigo, ex-Presidente del Centro Asturiano.

El punto de reunión será el café situado en 23 y 12 a las cuatro en punto de la tarde del día indicado.

El mejor antiséptico de las vías respiratorias es la creosota.
El mejor reconstituyente es el clorhidrofosfato de cal.
La mejor asociación de estos dos productos es la SOLUCIÓN PAUTAUBERGE, la cual constituye el remedio soberano de los resfriados, de la bronquitis crónica, de la gripe, de la escrófula. Aumenta el apetito y las fuerzas, agota las secreciones y evita la tuberculosis.
L. Pautauberge, París y todas farmacias

GRAN LABOR DIARIA EN SANATORIO LA BENEFICA

Resumen de los trabajos realizados por los señores facultativos durante el día 21 de Diciembre de 1932.

Sala de operaciones. R. Stincer, cirujano: Apendicectomía, por apendicitis aguda, 2, y Fistulectomía, por fístula sacra, 1.

Dr. Graña, cirujano: Cura radical por hernia inguinal derecha, 1; inversión de la vaginal, por vaginalitis, 2; hemorrodectomía, por hemorroides, 1, y extracción cuerpo extraño de la pierna, 1.

Dr. Fontanills, oculista: Cateterismo puntos lagrimas, 2.

Dr. Barrera, oto-rino-laringólogo: Extirpación, por pólipos nasales, 2, y amigdalectomía doble, por hipertrofia, 1.

Dr. Valero, tisiólogo: Pneumotorax, 10.

Radiología y Electroterapia. Dr. Macía, radiólogo: Informes radiográficos, 16; aplicaciones de diatermia, 52; luz alpina, 45, y alta frecuencia, corrientes gálvano-faródicas, etc, 61.

Laboratorio Clínico. Dr. J. López bacteriólogo: Análisis practicados, 165.

Gabinete Dental de «La Benéfica». Dr. A. Torres, dentista: Extracciones, 9; empastes, 3; dilataciones de abcesos, 2, y curaciones 10.

Consultas dadas por los señores médicos de visita, 151, y consultas dadas por los señores médicos internos, 128.

Movimiento de enfermos: Existencia anterior, 328; entrados, 18; salidos, 22, y quedan, 324.

LOS ELECTOS EN EL CLUB DE CANTINEROS

Celebraron muy entusiastas y fraternales elecciones de los hombres y prohombres de la cotelera y después de una esforzada batalla, fueron electos para integrar su nueva Junta Directiva los siguientes señores:

Presidente, Joaquín Rubio; Vicepresidente, Fermín Bárcena; Secretario General, Joaquín Beceiro; Vicesretario, Antonio Vázquez; Tesorero, Patricio Rodríguez y Vicetesorero, Jesús Custodio.

Vocales: Ramón Fernández, Eduardo Rodríguez, Manuel Blanco García, Alfredo Bedia, José Ma. Roo-Maroñas, Faustino Santiago, Adrián Mariñas, Luis Méndez, Constantino Fernández, Manuel Iglesias, Abelardo Moro, Marcelino Martínez, Alfonso Sama García y Francisco Prieto Ríos y Antonio Crego.

Vocales Suplentes: Daniel Blanco, José Pérez García, José Novo, José Alvarez Mon, José Díaz y Marciano Lorenzo.

EL PAGO DE LOS CUPONES EN EL CENTRO ASTURIANO

Entre los diversos acuerdos adoptados por la Junta Directiva del Centro Asturiano, al aprobar el informe de la Sección de Intereses Materiales, que es la de Hacienda en la organización social del Centro Astur, sancionó el acuerdo de esta consistente en pagar el cupón número catorce de las series B y C de los Bonos del empréstito del Centro Asturiano a partir del día 15 de Enero próximo y abonar el cupón de igual número de la serie «A» a partir del día quince del mes de Febrero del año entrante.

Este acuerdo manifestado así, escuetamente, pone de manifiesto la buena administración y la seriedad de la Casa de Asturias en Cuba.

Así que ya lo saben los tenedores de Bonos del Centro Asturiano, cuyo papel es una garantía.

UNA GRAN FIESTA EN CLUB DE FERRETEROS

El prestigioso Club de Ferreteros, que preside el conocido caballero señor Gaspar Calvo Vizoso, ha acordado ofrecer el próximo domingo 25, día de Pascuas, un animado Te bailable para sus socios e invitados.

De 5 a 9 p.m.

En su regio Palacete de la Calzada del Cerro núm. 547.

Fiesta organizada por la entusiasta Comisión de Fiestas del Club, de la que es Presidente el distinguido joven Dr. José F. Clemente.

Será amenizada la misma por una excelente Jazz Band.

Mucho embullo existe para asistir al Te bailable del domingo 25, del Club de Ferreteros, entre la buena sociedad habanera.

Resultará una fiesta muy lucida.

AVISO A LOS SOCIOS DEL "CENTRO BALEAR"

Los antiguos médicos del Centro Balear, los que lo fundaron y engrandecieron, le ofrecen a usted su

"CLINICA NUESTRA SRA. DEL PILAR"

en Belascoaín 98, a dos cuadras de la Secretaría de Sanidad. Un equipo completo y moderno, asistencia en la Clínica y a domicilio. Nuestros éxitos, en el poco tiempo que llevamos establecidos, y nuestra historia científica y honorable, nos acreditan.

Le invitamos a que nos visite.

Dres.: Enrique del Rey, Valentín García, Joaquín Corbera, Rafael Peñalver, Rufino Moreno, Marcelino Segurola, Carlos Taquechel, Carlos Valido, Manuel García; Eduardo Díaz Betancourt, Pedro Beade, Santiago Segurola, José A. Díaz Padrón, Manuel Rabasa; señor Justo Corbera.

M.E.C.D. 2016

FELICES PASCUAS

NUEVOS DISCOS VICTOR

Dobles de 8" a $0.60

X—1.—Sin Corazón. Bolero. Los Melodiosos.
Mira mi morena. Rumba. Los Melodiosos.

X—2.—Madre mía. Canción. Los Líricos.
Quejas del alma. Bolero. Los Líricos.

X—3.—Esperanza. Bolero. Los Líricos.
La he vuelto a ver. Los Líricos.

X—4.—España. Vals. Orquesta de Baile.
Millones de Arlequín. Tenor con Orquesta.

Dobles de 10" a $1.00

30746.—El Caramelero. Orquesta de E. Bryon.
Comparsa de los Congos Lucumí. idem.

30751.—Lamento Cubano. Son. Cuarteto Machín.
Junto a un Cañaveral. Idem.

30752.—Rumba de media noche. Rumba.
Infiel. Son. Orquesta Maestro Sigler.

30739.—Mátame negra. Diálogo-Son.
Quítate tú pa. ponerme yo. Diálogo-Son.
RAMON Y LOLA ESPIGUL, CON EL CONJUNTO DE «ESTRELLAS ESPIGUL».

30740.—Linda Margarita. Danzonete. Parte vocal: GUYUN.
Cantar quise a tus ojos. Danzonete. Parte vocal: Machín-Daniel. Orquesta del MAGO DE LAS TECLAS, Antonio María Romeu.

30741.—Celos siento. Danzonete.
En Pos de una quimera. Danzonete. ORQUESTA DEL PROFESOR FELIX GONZALEZ, CON LA PARTE VOCAL A CARGO DE LOS SEÑORES ANTONIO L. MACHIN Y DANIEL SANCHEZ.

30735.—Lamento Borincano. Son. Cuarteto Machín.
El Panquelero. Son. Cuarteto Machín.

DISCOS VICTOR: el obsequio que sigue obsequiando

UNIVERSAL MUSIC & COMPANY
San Rafael y Consulado. Telf. A-2930

COMPAÑIA CUBANA DE FONOGRAFOS
O-Reilly 89. Telf. A-3128

VIUDA de HUMARA Y LASTRA, S. en C.

Distribuidores para Cuba

RICLA (Muralla) 83 y 85 Telfs: A-3498 y M-9093

Crónica Habanera

(Viene de la Página SIETE)

ANOCHE EN EL ROOF DEL PLAZA

Anoche se inauguró el nuevo roof garden del Hotel Plaza con la asistencia de un elegante y numerosísimo público, que abandonó el local, en altas horas de la noche, después de haber disfrutado complacido de la magnífica fiesta y admirado, encomiando sin reservas, el nuevo roof.

Dado lo avanzado de la hora en que hacemos esta crónica nos limitamos a ofrecer una lista de los asistentes que se encontraban en diferentes parties, y a felicitar a los señores Bolívar, Meana y Roca y al simpático Pancho Arango, que con tanto entusiasmo ha venido luchando por convertir aquel lugar en el punto de reunión de la sociedad habanera, como lo ha logrado.

Mesas:

Los esposos José Antonio García Ordóñez y Gloria Montalvo, Enrique Arango y Ofelia Cortina, Nicolás Mendoza y Lucila Schuman, Loló Vinent y Felipe Cadenas, Graciella Abril y Alfonso Fanjul, Silvia Menocal y Pancho Arango, Margarita de Armas y Raúl del Monte, Nenita Abril y Willy Baró, Millie Mendoza y Ramón Gómez.

Luis Menocal y Alicia Nadal, Eduardo Alfonso y Carmelina Guzmán.

El manager del Plaza René Bolívar y su esposa Cusa Abreu con Anselmo Meana y Consuelo Villanueva de Meana, Rafael Salazar y Mariano Gamba de Salazar, y la señora Amparo del Junco viuda de Bolívar.

Los matrimonios Coquito Montalvo y Sofía Barreras, Fifo Herrera y Mary Fely Nogueira y Federico Linder y señora.

La señora Cuca Ariosa viuda de Arango con sus hijas Gina y María Luisa y los jóvenes Roberto Ortega y Manolo Escobar.

Francisco M. Acosta y su esposa Isidora Alvarez con la señorita Leticia Acosta y Frank Hidalgo Goto, Jr.

Dos parejitas en otra mesa Néstor Carbonell y Esther Cortina, Humberto Cortina y Silvia Callo.

La señora Margarita Rivas de Dopico, Matilde Dopico y Mario Domínguez, Alicia Dopico y Nicolás Pérez Stable.

El ingeniero Pascual de Rojas y su esposa María Antón con Fernando Martínez Campos y Carmen Pérez de Martínez Campos.

Emilio Lecours y Merci González Fantony con la señorita Josefina Garrido y A. Ramírez.

El señor Burgas, Cónsul general de la Argentina tenían como invitados a su mesa al Ingeniero Salvador Díaz Ossa y Adelina Sepúlveda de Díaz Ossa, Caruca Catá, Emilio Edwards Bello, Ministro de Chile, Juana María Catá, Ricardo Heatley, Secretario Comercial de la Legación de Chile, Rosario López.

Una mesa de distinguidos matrimonios: Néstor Mendoza y Alicia Párraga, Panchito Plá y Raquel Larrea, Leopoldo Suero y María Larrea, Luis Mendoza y Consuelo Lamar, Mr. B. H. Davis.

En otra mesa Salomón Maduro y Bibi de Lima, Elías Maduro y Graciella Párraga.

Guillermo Galeano y Carmen Martínez Rubí de Galeano, Mr. John P. Manley.

Rosita Almanza y Pedro García Roque.

Mr. Frederick Kessler manager del Hotel Presidente, Mrs. France Menn, Joaquín de la Torre Assistant Manager.

Conchita Martínez Rubio y Lincoln Méndez, Elda Machado y V. G. Galeano, viuda de Martínez Rubio.

J. M. Fernández y señora, Hilda Pita y Alberto Díaz.

José Antonio Muñoz y Chichi Echegoyen de Muñoz, Carmela Pérez Angulo, Pepito Roca, Grecia Pérez Angulo, Cuquita Hernández Guzmán.

Ramón Souto y Erundina Ortega, Lydia Quiñones.

Mr. y Mrs. William Marrison Leavin, Mr. y Mrs. Samuel B. Leavín.

Elvira Porta de Pérez, Elvira María Pérez Porta, Capitán Izaga, doctor Hernández Pérez y señora, Vestalina Aquino y Oscar Ugarte.

Mr. y Mrs. Paul, Miss Valorie Paul, Miguel A. Ortiz, Alfredo Silvio Arango.

Porfirio Bonet, Berta Bonet, Pedro García Alda.

Mr. y Mrs. Kenneth A. Phillips, Minneapolis.

EN LA CARIDAD

Hoy, por la tarde, se servirá el Te y se jugará al bridge y al «mah jong» en el simpático local de la institución benéfica, Prado 47.

Como día de moda, un gran número de personas de nuestra sociedad ha separado mesas para el «five o-clock».

La exhibición permanente de labores confeccionadas por las niñas asiladas en diferentes planteles, sigue siendo muy visitada en «La Caridad».

LA UNIVERSIDAD DEL AIRE

Siguiendo el programa del Curso Inicial de la Universidad del Aire, esta Institución, cuyas audiciones han despertado tanto interés, trasmitirá esta noche, de nueve a diez, por la C M B Z, la cuarta audición.

Las conferencias de la noche están a cargo, respectivamente, del doctor Gustavo Du Bouchet y del doctor Manuel Bisbé. El primero disertará sobre «Grecia (Síntesis histórica)»; el segundo sobre «La Leyenda Heroica; Homero».

Entre las dos disertaciones se trasmitirá un programa musical integrado por dos selecciones de la Opera «Orfeo y Euridice», de Clück y la «Gymnopedia», de Erick Sate.

(Continúa en la Página ONCE)

TURRONES LEGITIMOS

de JIJONA y ALICANTE, Membrillos, Higos de Smyrna, Nueces de California, Vinos, Sidras y Champagnes y cuantas golosinas pueda usted desear, las encontrará A PRECIOS REDUCIDOS EN

LA MILAGROSA

GALIANO 84 al lado del cafe "La Isla" Telf. A-7137

LECHONES, PAVOS, POLLOS Y GUINEAS BIEN ASADOS
—Pida el Catálogo de Navidad—

d 23 y 24

Frutos cubanos en Nueva York

La Sección de Fomento y Expansión Comercial de la Secretaría de Agricultura, Comercio y Trabajo ha recibido con fecha 20 del actual, del Jefe de su Oficina Agrícola-Mercantil, establecida en New York, el siguiente cable:

«Subastáronse en New York, piñas 1.220 huacales llegados vapor «Orizaba» y «Quirigua», las marcas «Cubanita» y «Cubanita Güira» huacal de 18 de un peso sesenta a un peso setenticinco, huacal de 24 de un peso noventa a dos pesos veinticinco, huacal de 30 de dos pesos veinte a dos pesos cuarenticinco, las marcas «A. M. A.», «Campos», «S and S.», «Sarora», «F. H», huacal de 16 de un peso sesenta a dos pesos cuarenta, huacal de 18 de un peso setenticinco a dos pesos cincuenta, huacal de 24 de dos pesos a dos pesos cincuenta, huacal de 20 de dos pesos treinticinco a dos pesos cincuenticinco, huacal de 36 de un peso setenticinco a dos pesos cero cinco; subastáronse tomates 4.470 cajas llegados vapores «Orizaba» y «Quirigua» las marcas «Liberty Hall», «Conchita», «Gang», «Tropical», «Soroa», «Old Relliable», «Santa Ana», «Campos», «V. R.,» «Blue Star», caja de 144 de cinco pesos a cinco pesos siete octavos, caja de 180 de tres pesos setenticinco a cuatro cincuenta, cajas de 216 de dos pesos siete octavos a tres pesos setenticinco, las marcas «Llamaraguas», «Angelo», «Sunyside», «Río Hondo», «Kid», cajas de 144 de cuatro pesos veinticinco a cuatro pesos setenticinco, cajas de 180 de tres pesos setenta a tres pesos siete octavos, cajas de 216 de dos pesos siete octavos a tres pesos cinco octavos, las marcas «J. H.», «Bonito», «San José», «Produce of Cuba», «Good Luck», «L. B.» «C. H.» «Blue Eagle» «Gladiador», «Alejandro», cajas de 144 de tres pesos veinticinco a tres pesos siete octavos, cajas de 180 de tres pesos a tres pesos tres octavos, cajas de 216 de dos pesos cincuenta a dos pesos siete octavos. Subastáronse también 140 luks las marcas «Radio», «Artemisa», «Havana Special» luks de 5x6 de dos pesos cincuenticinco a tres pesos veinte, luks de 6x6 de dos cincuenticinco a tres pesos un octavo luks de 6x7 de dos pesos veinte a dos pesos setenticinco, luks de 7x7 de un peso ochenticinco a dos pesos cincuenta, subastáronse procedentes de Florida naranjas al precio promedio de dos pesos cuarenticinco la caja. Vendiéronse tomates en venta privada al precio promedio de dos pesos cuarenticinco, vendiéronse en venta privada aguacates procedentes de Florida, huacal chico de un peso a tres pesos cincuenticinco. La temperatura hoy es buena, la temperatura anunciada es buena».

El frío y las lluvias han hecho descender algo el precio de nuestros frutos, pero el de los tomates aun es bueno y deja la caja una razonable utilidad.

UN BANCO AMERICANO SE QUEJA DE QUE NO PAGA EL MUNIC. DE MONTEVIDEO

MONTEVIDEO, diciembre 22. AP. Los representantes de los banqueros americanos Dillon, Reed and Company, protestaron hoy por no haber recibido los intereses de medio año sobre el empréstito de $5.000.000 hecho en 1922 a la ciudad de Montevideo.

Se asegura que el Municipio no ha pagado los intereses por la dificultad que existe en obtener dólares en el mercado de cambios.

NO HAY NOTICIAS EN TOKIO SOBRE LA SUBLEVACION EN MONGOLIA

TOKIO, diciembre 22. (AP).—Los funcionarios de los Ministerios de Relaciones Exteriores y de Guerra, aseguraron hoy que no tenían informes de la supuesta revuelta en Mongolia.

Los referidos funcionarios se negaron a comentar la noticia, declarando que esa región ha sido «territorio vedado» que pasó a ser dominio ruso hace más de diez años. Dijeron que Mongolia era «terra incógnita» para el resto del mundo».

AUDICION DE NAVIDAD POR LA HORA CATOLICA DE LA ESTACION C M W

El próximo domingo, 25, festividad de la Natividad de Nuestro Señor Jesucristo, ofrecerá la Hora Católica de la C. M. W. un programa lleno de atractivos.

Encomendada a la coral del Colegio La Inmaculada la parte musical, cantará «Adeste Fidelis, Balada al Niño Jesús», por la señorita Josefina Correa, con acompañamiento de mandolinas. «Villancico al Nico Jesús», del P. Beneyto, por el coro y solos por las niñas. M. Poch, M. Menéndez y María Casais. «Toquen las panderetas», Villancico por el coro y solos, y «¡Oh, precioso y lindo chiquito ! Villancico», música vasca.

El número central del programa será la preciosa zarzuela en dos cuadros y en verso, original de Francisco Gras y Elías con música del P. Felipe Alcántara, titulada: «Los Pastores de Judea», que interpretarán las alumnas del Colegio de la Inmaculada, secundadas en los papeles de San Miguel y Luzbel, por el Rvdo. P. Guillermo Pinazo y Arturo Liendo, respectivamente.

No han de faltar los acostumbrados números de Evangelio y Comentario y la Información Católica Internacional, además de una poesía de Pascuas y el Motivo Semanal del Rvdo. P. Hilario Chaurrondo, cuyo título es todo un poema: Cristo ha nacido.

Hermosa trasmisión que escucharán todos los católicos de Cuba, el próximo domingo a las 2 de la tarde desde la Estación C. M. W.

EL DR. RAFAEL M. ANGULO INTEGRARA UN JURADO

El señor Fernando López Porta, jefe de publicidad de la Pan American Airways Inc., nos comunica que el doctor Rafael María Angulo, ilustre personalidad en el mundo intelectual cubano, que acaba de ser reelecto presidente, para el próximo período, de la Asociación de la Prensa de Cuba, ha aceptado formar parte del jurado que conocerá del concurso para trabajos de prensa que organiza la «PAA» con motivo de la celebración de la «semana aérea».

Nuestro amigo López Porta nos informa, asimismo, que forman parte de dicho jurado los señores Gustavo Rey, presidente de la Asociación de Reporters; el doctor Juan Corzo y otras dos personas, entendidas en el asunto, cuyos nombres se darán a conocer próximamente.

EL «CONSERVATORIO ARIAS» PODRA EXPEDIR TITULOS

Por decreto de la Secretaría de Instrucción Pública y Bellas Artes ha sido concedida la validez académica oficial, a los títulos expedidos y que en lo sucesivo se expidan por el «Conservatorio Arias», que dirige la competente profesora señora Asunción G. de Arias, catedrática de Música por oposición de la Escuela Normal para Maestras de la Habana, toda vez que dicho Conservatorio ha podido cumplir con exceso los requisitos de carácter técnico exigidos por el Decreto Presidencial número 1171 de 23 de noviembre de 1932, que lo acreditan como un alto centro de enseñanza musical.

SEMANA DE NAVIDAD

CONTINUA nuestra
Gran venta especial
HOY VIERNES Y MAÑANA SABADO
dos últimos días.

3.600 SOMBREROS

en Modelos de Invierno. Muy sugestivos estilos y colores de última Novedad.

Sombreros y Pamelas
a 50 Ctvs. 70 Ctvs. $ 1.00 y $1.50

EL MODELO

MONTE 135 entre ANGELES E INDIO
Teléfono: M-3123

Siete muertos y 18 desaparecidos en lugares italianos

Una explosión misteriosa mató a dos soldados e hizo desaparecer a 18 obreros

ROMA, diciembre 22. (AP)—Una explosión, cuyo origen no ha podido explicarse, ha causado la muerte a dos soldados en fuerte Appio, habiendo desaparecido dieciocho obreros.

Los veinte hombres estaban trabajando alrededor de la antigua fortaleza, pero nada hicieron que pudiera ser causa de la explosión, por lo que se supone que se trata de algún intento criminal.

El fuerte, en la Vía Apia, en los alrededores de Roma, fué en un tiempo la principal defensa de las fincas de la familia Orsini.

En el preciso momento en que ocurrió la explosión, otros cinco soldados perdieron la vida con motivo de la explosión de un proyectil de artillería en el campo de prácticas de Nettuto, a cuarenta millas de distancia.

MONTE 180 TEL. A-3606
La Casa Grande

JUEGOS DE SALA, COMEDOR Y CUARTO
$1.50 SEMANAL

LA BEAU BROWNIE
Combina la extrema sencillez y economía de las Brownies con la elegancia rara vez vista en cámaras de poco precio: tiene lente Doublet, frente de metal grabado y forro graneado.

LA NUEVA KODAK SIX-20
La menor de todas las cámaras para "fotos" de 6 x 9 cm., nueva tanto de forma como de fondo. Más fácil de cargar. El objetivo queda automáticamente en posición. En selección de objetivos, hasta con Kodak Anastigmático f.4.5.

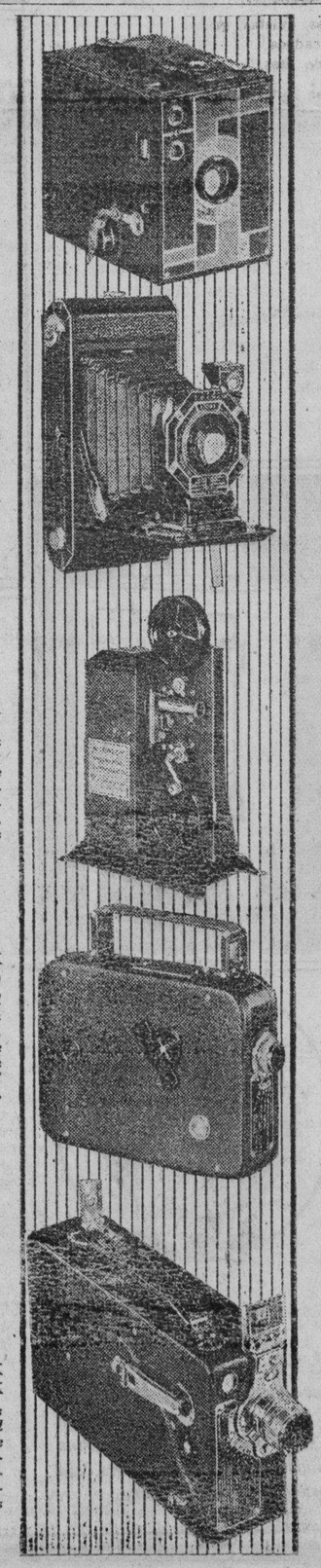

EL KODATOY
Proyector de cine para niños, práctico y seguro: sólo emplea Película de Seguridad de 16 mm. Completo con su pantalla plateada. Proyecta Kodaploys, cintas especiales económicas para niños.

CINE-KODAK EIGHT (8)
Nuevo invento que reduce el costo del cine a menos de la mitad. Se carga con 7 m. 62 de película especial de 16 mm., que equivalen a unos 30 metros de "film" "standard" de aficionados.

CINE-KODAK MODELO K
La más sencilla de las cámaras superiores para el "cine" de aficionados. Se puede adaptar para Kodacolor (cine en colores naturales) y para diversos objetivos. Admite 30 metros de película de 16 mm.

Felices Pascuas que duran

Esta lista de aguinaldos ha de gustar a toda la familia

ESTE año, la felicidad de las Pascuas puede durar durante todo el año . . . y años venideros: se puede perpetuar en "fotos" y en cine "filmado" por uno mismo.

¿Y a quién no le gusta tomar instantáneas o cintas? Pues bien: todos pueden ahora satisfacer ese deseo: el ramo Kodak ofrece regalos apropiados para todos los gustos y prácticamente todos los bolsillos.

¿Se desea regalar a otros o a uno mismo una cámara para "fotos"? Hay aparatos de marca Kodak que cuestan menos que un juguete pero sirven para mucho y toman buenas fotografías: véanse en las casas del ramo.

Para el placer sensacional de cine en el hogar, véanse al margen los aparatos que por su sencillez, seguridad y precio ponen esta nueva y fascinadora afición al alcance de muchos.

Véanse estos aparatos en las casas de Kodaks; véanse los resultados que con ellos se obtienen: se dará uno cuenta de que pueden perpetuar la felicidad de Pascuas.

KODAK CUBANA, LTD., ZENEA 236, HABANA

REGALESE UNA **KODAK**

M.E.C.D. 2016

EL GATO NEGRO

CACHEIRO Y HERMANO

SE JUEGA EL DOMINGO, 25. ENTERO: $18.00. HOJA: $3.70

FELICES PASCUAS *desea a todos sus clientes y amigos*

EL GATO NEGRO

Para completar su felicidad adquiera los $100,000 del Extraordinario de NAVIDAD, en EL GATO NEGRO, que son como antes $1,000.000.00.
con los $100,000.00 con que le obsequiará EL GATO NEGRO.
Mañana EL GATO NEGRO desea verle por ésta su casa para que se desquite de las pérdidas de 1932,
Lea esto que le conviene: Pronto EL GATO NEGRO obsequiará a sus clientes con una artística joya.

CASA CENTRAL: Obispo 65 Telf. A-0000 y A-7780.—SUCURSALES: Obispo y Aguiar. Telf M-4017 Galiano y Zanja Telf. A-9298

Noticias de Palacio

POCAS ACTIVIDADES

Fueron muy pocas las actividades, ayer, en Palacio.

El Presidente de la República, General Machado, continua ausente y permanecerá en su finca de Santiago de las Vegas, hasta después del día primero, según todas las probabilidades. Así piensa también el Secretario de Agricultura General Molinet, que ayer visitó como todos los días, el Palacio Presidencial.

DECRETOS DE GOBERNACION

Otro visitante a Palacio fué el Secretario de Gobernación, doctor Zubizarreta, quien dejó al Secretario de la Presidencia varios decretos que fueron llevados por la tarde a la finca y firmados por el Jefe de la Nación.

VISITANTES

Como todos los días, acudieron a Palacio ayer el Jefe del Ejército, general Herrera y los jefes de los cuerpos policíacos de la Habana, así como también el Brigadier Caballero. Hubo un cambio de impresiones sobre distintos asuntos, entre dichos señores, respondiéndonos, cuando se retiraban, que había orden absoluto y mucho entusiasmo para la Nochebuena y los días pascuales.

CARTAS DE CIUDADANIA

El Presidente de la República firmó ayer diez cartas de ciudadanía.

VARIOS DECRETOS FIRMADOS

El Secretario de la Presidencia nos informó ayer tarde en Palacio que el Presidente de la República accediendo a la petición del Clearing House de la Habana, ha firmado un decreto, declarando que en vista de que el día 25 del actual Día Pascual y el día Primero de Año caen en domingo, se declaran días de fiesta los siguientes, o sean el 26 y el 2, respectivamente, a fin de que esos días no haya labores en las oficinas del Estado.

OTROS DECRETOS

De la Secretaría de Instrucción Pública señalando el crédito por donde deben percibir sus haberes las señoras María Capdevila y Carolina Poncet, profesoras de la Escuela Normal de Maestras; decreto disponiendo la clausura provisional de la Escuela Técnica Industrial de Oriente, a partir del día 15; decreto dando por terminados los servicios en comisión del supervisor del Hospital Civil de Cienfuegos, doctor Randin Vergara; decreto suprimiendo la Jefatura local de Sanidad de Antonio de las Vegas; decretos indultando a José R. Boullet y Angel Sánchez Cruz; decreto de la Secretaría de Hacienda disponiendo que las compañías y almacenes públicos de depósito no puedan expedir certificados de resguardo.

EXPULSIONES

Se ha dispuesto la expulsión del territorio nacional de Baldomero Sebastián Sáenz, natural de España; a Juan Pérez Adega, natural de España; y a José Luis o José Julián o Allena Luis, natural de Haití.

MAS DECRETOS

Resolución, suspendiendo acuerdo del Ayuntamiento de Regla, regulando el cierre de las farmacias de ese término; resolución suspendiendo el acuerdo del Ayuntamiento de Aguacate, disponiendo que se consigne en tres presupuestos la suma de tres mil doscientos pesos que se le adeudan a los concejales.

VON NEURATH ESTA CONFIADO EN EL DESARME

Tres millones y medio de economía hace Francia en sus gastos militares

BERLIN, Dic. 22 (AP). El ministro de Estado Von Neurath, resumiendo la política de desarme de Alemania, llega a la conclusión de que el reconocimiento de la igualdad de armamentos por las cinco potencias que se reunieron en Ginebra constituye un éxito definitivo para este país.

«Pero sería un error creer que la batalla se ha ganado ya», agrega.

«La declaración de Ginebra ciertamente es favorable al punto de vista alemán, pero significa también que la discusión de la ejecución técnica de nuestra igualdad y el establecimiento práctico del mínimum necesario para la seguridad nacional no están resueltos. No oculto que aun hay grandes dificultades que vencer».

Confía en que se llegará a una solución de los problemas.

FRANCIA HACE ECONOMIAS EN LOS GASTOS MILITARES

PARIS, Dic. 22. (AP). Francia ha realizado una economía de $3,600.000 en el mantenimiento de sus fuerzas militares terrestres en 1932, según un decreto que se publicará mañana en el Diario Oficial.

Una ley votada el 15 de julio exigía una reducción de $2,760,000, pero el ministro de la Guerra—que lo era a la sazón Joseph Paul-Boncour—realizó mayores economías.

LA PRODUCCION DEL ACERO HA DISMINUIDO

NUEVA YORK, diciembre 22.

La Revista «Iron Age» sitúa la producción de acero en lingotes al 14 por ciento; se prevé un nuevo descenso para la semana entrante.

Gran número de presos políticos de diversos partidos libertados ayer en Alemania fueron paseados por las calles de Berlín y se les ofrecerá un gran banquete

En una reunión efectuada entre el Pte. del Reichsbank, Hans Luther, el Ministro de Hacienda, Von Krosigk, el de Economía, Warnbold, y el Comisionado Gereke, se acordó un crédito de 500 millones de marcos para hacer frente al programa del Gabinete en relación con los desocupados

BERLIN, diciembre 22. (AP)—Miles de personas se congregaron cerca de las puertas de la prisión ayer para dar una entusiasta recepción a los prisioneros políticos puestos en libertad por la ley de amnistía que fué firmada por el presidente Von Hindenburg. Los prisioneros «nazi», comunistas y reichsbanner, fueron paseados en triunfo por las calles de Berlín por sus correligionarios. En sus respectivos cuarteles generales, se les ofrecerá un banquete de Navidad.

De las quince mil personas beneficiadas por la amnistía, a las que aun quedan en la cárcel, se les ha rebajado la condena considerablemente.

El gobierno no ha lanzado los prisioneros políticos a la calle destituidos; todos los que salieron hoy recibieron sobretodos, ropa de abrigo, pasaje hasta sus pueblos y dinero para las comidas durante el viaje.

AUMENTA ALEMANIA SUS ARANCELES SOBRE LOS PRODUCTOS ARGENTINOS

BERLIN, diciembre 22. AP. A partir del día 10 de enero del año entrante la «supertarifa» alemana, que se aplicara contra los productos argentinos, será aumentada en un mil por ciento, según se anunció hoy.

Los aranceles sobre carnes congeladas, ovejas y cebo se aumentarán de 20 a 50 marcos.

Esto se hace para proteger a los agricultores germanos.

HA BAJADO EL NUMERO DE LOS DESOCUPADOS EN LOS ESTADOS UNIDOS

NUEVA YORK, diciembre 22 Luis Mendoza y Cía.

La Secretaría del Trabajo de Washington señala una merma de un 1 por ciento en el número de individuos sin trabajo, y de un 3.1 por ciento en las nóminas, durante el mes de noviembre.

ABIERTO EL COMERCIO DURANTE LOS DIAS DE NAVIDAD Y AÑO NUEVO

Al igual que otros años con motivo de las festividades de Pascuas y Año Nuevo, el doctor Molinet, Secretario de Agricultura, dictó ayer un Decreto de orden interior, dando facilidades al comercio para la venta de artículos propios de esas fechas y el cual en su parte dispositiva dice así:

«Que los establecimientos de víveres, cafés, restaurants y aquellos otros que se dediquen a la venta de víveres y comestibles, queden autorizados para permanecer abiertos toda la noche del 24 y 31 del actual.

«Que los establecimientos que vendan artículos de vajilla y cocina, bien exclusivamente o como anexo a otro giro, quedan autorizados para permanecer abiertos hasta las diez de la noche los días 24 y 31 del actual.

«Que los establecimientos dedicados a la venta de juguetes, bien exclusivamente o como anexo a otro giro, quedan autorizados para permanecer abiertos hasta las doce de la noche los días 24 y 31 del actual y toda la noche del 5 de enero del año próximo».

Esta resolución fué comunicada inmediatamente al Secretario de Gobernación para que la hiciera conocer al Jefe de la Policía Nacional, al Alcalde Jefe del Distrito y a los Gobernadores Provinciales, publicándose ayer mismo en la Gaceta Oficial de la República.

UN NUEVO ACUERDO COMERCIAL ENTRE FRANCIA Y ALEMANIA

BERLIN, diciembre 22. (AP).—La abrogación del tratado comercial franco germano, firmado en 1927, fué evitada ayer al firmarse un acuerdo adicional que entrará en vigor en febrero de 1933.

No se han dado a la publicidad las cláusulas del nuevo acuerdo; esto no se hará hasta que ambos gobiernos lo ratifiquen.

HAY 5,604.000 DESOCUPADOS EN ALEMANIA

BERLIN, diciembre 22. (AP)—Desde la terminación de la guerra el número de desocupados en Alemania ha aumentado desde 249,000 hasta 5,604,000 que hay actualmente.

EL GOBIERNO ALEMAN PREPARA UN PROGRAMA PARA LOS DESOCUPADOS

BERLIN, diciembre 22. (AP)—Se ha llegado ayer a un acuerdo por varios funcionarios del gobierno a fin de disponer de la suma de 500,000,000 de marcos para financiar el programa del gabinete relativo a facilitar trabajo a los desocupados.

Los detalles del plan se anunciarán probablemente mañana.

El acuerdo se tomó en la reunión celebrada por el Presidente del Reichsbank Hans Luther, el ministro de Hacienda Von Krosigk, el ministro de Economía Hermann Warnbold y el Comisionado Gereke, que tiene a su cargo la Comisión de Empleo.

EL EMBARGO DE ARMAMENTOS POR ACUERDO MULTILATERAL ENTRE TODAS LAS POTENCIAS

Ha indignado a algunos congresistas americanos el hecho de que los veinte millones prestados a Bolivia los haya invertido en la compra de armamentos en la Gran Bretaña

WASHINGTON, diciembre 21 AP.—El representante Fish, republicano, por Nueva York, y uno de los más destacados miembros del Comité de Relaciones Exteriores de la Cámara, pidió al presidente Hoover que «encabezara» un movimiento para formular un «acuerdo multilateral» con las potencias del mundo sobre el embargo de armamentos y pertrechos de guerra.

El representante neoyorquino, en una larga entrevista con el presidente en la Casa Blanca, pidió a Mr. Hoover que enviase un mensaje especial al Congreso recomendando la aprobación de la «Resolución Fish», mediante la cual se pediría a los delegados americanos en Ginebra que propusieran un embargo de armamentos a las naciones representadas en la Conferencia del Desarme. La referida resolución, que ya ha sido aprobada por el Comité de Relaciones Exteriores, será sometida en breve a la aprobación de ambas Cámaras.

El embargo, según la resolución presentada por Fish, estaría «de acuerdo con los propósitos del pacto Kellogg-Briand, renunciando a la guerra como instrumento de política nacional».

La presente «guerra» entre Bolivia y Paraguay, y los empréstitos hechos por los Estados Unidos a una de las naciones beligerantes fueron ejemplos citados por Fish.

«Nuestros banqueros» — dijo Fish —«han prestado $20.000.000 a Bolivia, con los cuales ha comprado municiones—la mayoría en Inglaterra—mientras que millones de ciudadanos americanos piden que se elimine la guerra en el mundo entero.

«El uso de dinero americano para efectuar compras de armas y municiones en Bolivia es increíble. El pueblo americano, por mediación de sus representantes en el Congreso, debe insistir en que se ponga punto final a este tráfico de armamentos sin más demora o evasión».

Hace tiempo que se espera que el Presidente Hoover envíe un mensaje al Congreso relacionado con la exportación de armas y municiones americanas, pero Mr. Fish dijo que no le había preguntado al presidente sobre el particular.

Fish manifestó que había cambiado de parecer en lo que se refiere a la autoridad del presidente para declarar un embargo, sin la autorización del Congreso.

«No soy partidario de que el Congreso ceda su autoridad al presidente para implantar embargos, que muy bien pudieron llevarnos a la guerra, pues equivaldría a darle autorización al presidente para declarar la guerra.

«El Congreso jamás lo permitirá, y con razón. Le expresé esta opinión francamente al presidente».

El Club Rotario rindió homenaje a la avicultura

En su sesión-almuerzo de ayer fueron entregados los premios a los Clubs Agrícolas 5-C.

El Club Rotario de la Habana inauguró ayer el nuevo «roof» del Hotel Plaza llevando a efecto en ese local, primorosamente sencillo, su sesión de todos los jueves.

Por acuerdo de la junta directiva del Club se hizo entrega durante la sesión de ayer a los cinco niños que obtuvieron los premios en el Concurso Nacional de Puestas, evento que se celebró en la villa de Santiago de las Vegas recientemente. Este premio consistió en un ejemplar encuadernado, en fina piel de la obra de Martí, titulada «La edad de oro.»

Los niños que se nombran Jesús León, Lucas Alvarez, Reynaldo Delgado, Antonio Mederos y Jesús Alvarez, los que fueron acompañados por el doctor Clodoaldo Alvarez, jefe de la Sección de los Clubs Agrícolas y que fué uno de los principales organizadores del acto de ayer.

También se hallaban presentes, como invitados de honor, el secretario de Agricultura e interino de Instrucción Pública, general Eugenio Molinet y el subsecretario de Instrucción Pública doctor Juan de Dios Romero.

Además dieron realce con su presencia a la mesa rotaria el doctor García Montes y el señor Pablo Esplugo.

El doctor Clodoaldo Arias, en breves palabras, ensalzó la labor de los niños que en Cuba laboran desde su infancia por el fomento de la agricultura y avicultura e hizo una relación de los Clubs que existen en nuestro país. Hay, dijo, doscientos ochenta clubs en toda la República, donde se inyecta a la niñez el amor al suelo fertil de nuestra patria. Los clubs tienen—dijo—el lema de la estrella rodeada por cinco «C» que quieren decir: Cuba, corazón, cerebro, civismo y cooperación. Agradeció la invitación del Club Rotario y poco después, el doctor Perera, presidente de esa institución ofreció a los niños triunfadores el libro de Martí y los diplomas.

Aprovechando el doctor Félix Granados que se encontraba presente al acto el doctor Juan de Dios Romero, subsecretario de Instrucción Pública, formuló a éste sus quejas en el sentido de que el Club Rotario de la Habana y sus similares del interior de la isla han querido instituir algunas escuelas para combatir el analfabetismo, sin que jamás la secretaría de Instrucción Pública ofreciera el permiso para este fin tan noble y altruista.

El doctor Romero contestó brevemente al doctor Granados manifestando a éste que se informará plenamente del estado de dicho asunto ofreciendo al Club Rotario todo el apoyo necesario para que pueda realizar libremente su idea.

Antes de terminar esta nota informativa queremos consignar que la orquesta de los hermanos Palau amenizó el acto, tocando varias piezas de puro sabor cubano.

TEMBLORES DE TIERRA, AYER, EN CALIFORNIA

Los sismólogos los atribuyen al crecimiento experimentado en las montañas californianas

SAN FRANCISCO, diciembre 22. AP—Temblores de tierra se sintieron anoche y esta madrugada en una considerable porción del Far West, lo que se atribuye por el Laboratorio Sismológico de la Institución de Carnegie en Pasadena al crecimiento de las montañas de Nevada.

Muchas chimeneas y ventanas cayeron a tierra en Fellon.

La sacudida más importante comenzó a las 10:11 de la noche de ayer y se sintió desde Denver, Colorado, a Long Beach, California.

El doctor Charles F. Richter, sismólogo de Pasadena, dice que el epicentro mostrará «interesantes efectos» cuando sea examinado.

Según el doctor Beno Gutenberg el sismo tiene íntima relación con el levantamiento de la corteza de la tierra en el valle Pleasant, Nevada, de 1915. Una falla de cuarenta pies apareció en la superficie como resultado del movimiento de hace diecisiete años.

El profesor Byerly, de la Universidad de California, cree que las sacudidas fueron de la misma intensidad que las que se sintieron en Montana en 1925 y las que causaron considerables daños en Santa Bárbara, California, el mismo año.

HOY SE PAGARA UN MES A LOS OBREROS DE O. P.

Hoy se pagará en Obras Públicas a los obreros del Negociado de Limpieza de Calles una mensualidad de los adeudos pendientes. También cobrará la Sección de Transportes dos quincenas.

EL CUARTO TRIMESTRE

Se ha dispuesto por el señor secretario del Ramo que el día 12 del próximo mes de enero, al ponerse al cobro el Cuarto Trimestre por concepto de servicios de agua, se pongan también al cobro las altas y modificaciones que hayan sido aprobadas, así como los metros contadores.

FRANCIA HARA UN EMPRESTITO PARA AUSTRIA

Algunos jefes políticos opinan que es primero el prob. de pagar la deuda

PARIS, diciembre 22. AP.—Otra fase del dilema financiero francés —el proyectado empréstito a Austria—es el tema de discusión actualmente, mientras que algunos de los principales líderes políticos desean que primeramente se resuelva el problema de las deudas americanas.

Los diputados han buscado la relación entre los dos asuntos, preguntando, como puede ser que Francia le haga un empréstito a Austria cuando se negó a pagar su deuda a los Estados Unidos.

La Liga de las Naciones aprobó un empréstito a Austria de $43,000,000 el verano pasado en la conferencia de Lausana, el cual sería hecho por varias naciones en combinación. La parte proporcional que le toca a Francia es de 250,000,000 de francos, o séase aproximadamente $9,750,000.

Dentro de los próximos diez días el gobierno francés dará a conocer su decisión final sobre el problema austriaco. Los diputados que favorecían el pago de los intereses de la deuda a los Estados Unidos, ascendentes a $19,000,000, se muestran completamente opuestos al empréstito austriaco.

LA ASC. DE CAMAREROS DE HOTELES CELEBRO JUNTA

En su local de Prado 123, altos, celebró Junta general administrativa, la Asociación de Camareros de Hoteles, aprobando los asuntos administrativos, presentados por la Directiva. Se produjo animado debate sobre la renuncia del Secretario.

Finalmente, se procedió a la proclamación de los cargos del Ejecutivo, los que fueron electos por aclamación.

JUNTA TRANSFERIDA

La Junta de Directiva que iba a celebrar el Centro Internacional de Cocineros en su local de Prado 123, altos, fué transferida, al no poder celebrarla anoche, por orden superior. En la pizarra se fijó el aviso, y adjunto a éste la recomendación de que estaban prohibidos los grupos en el local. Sólo acudió a las oficinas el personal de las Secretarías, para atender a sus labores.

EL EX KAISER GUILLERMO, SE ENCUENTRA ENFERMO, Y NO RECIBE VISITANTES

DOORN, Holanda, diciembre 22. (AP).—El ex emperador Guillermo II está sufriendo de catarro y reumatismo y se encuentra confinado en sus habitaciones del Castillo de Doorn, por orden del médico.

Las medidas con el fin de salvarle contra posibles intrusos se han intensificado nuevamente. Un alemán, que según la policía tiene perturbadas sus facultades mentales, fué sorprendido recientemente en una habitación del Castillo con una daga y una pistola.

Todas las cerraduras de las puertas exteriores del castillo han sido cambiadas y se ha dado mayor longitud a las cadenas que sujetan a los perros que cuidan los jardines, con el objeto de que los animales puedan atacar a cualquiera persona que intente introducirse en los mismos.

El puente del castillo está levantado y la entrada de los servidores se cierra a la caída de la noche.

Seguirá hoy el juicio contra López Dávila

Es posible que quede concluso para fallo. El auto que procesó a un matrimonio fué ratificado

La Sala Tercera de lo Criminal seguirá conociendo esta tarde, en juicio oral y a puertas cerradas, del proceso que por la muerte del doctor Emilio Dueñas se sigue al joven Leonardo López Dávila.

Es muy posible que el acto quede concluso para fallo, pues ha de terminar la prueba testifical, de concurrir los que faltan por declarar y seguirán, acto seguido los informes de las partes, que son, el Ministerio Fiscal, representado por el doctor Francisco Chacón Carbonell, la acusación particular a cargo del doctor Ramiro Areces González y la defensa ostentada por el doctor Carlos M. Palma.

DECLARADO SUBSISTENTE EL AUTO QUE PROCESO A UN MATRIMONIO

La Sala Primera de lo Criminal, en resolución dictada ayer declara con lugar la queja interpuesta por Fernando González Veranes López contra el auto del Juzgado de Instrucción de Marianao, que dejó sin efecto el procesamiento de la señora María de Almagro Carrillo de Albornoz y su esposo Pedro Sánchez Abreu, en el proceso que se les sigue, a virtud de querella interpuesta por dicho González Veranes, que los acusa del secuestro, mediante maniobra preparada al efecto, de tres menores de nueve, ocho y siete años de edad, hijos del querellante y de la señora de Almagro, en su primer matrimonio, y que estaban bajo el poder, potestad y cuidado de su padre legítimo, el señor González Veranes, llevándoselos en avión hasta un lugar desconocido del extranjero, aprovechándose los sustractores de haber sido llevados los menores a casa de su abuelo materno para que los viera la madre. El Tribunal declara subsistente el procesamiento de los acusados.

YUGOESLAVIA EN DEFENSA DE SUS INTERESES

Acusa a Italia de hacer campaña para conseguir la separación de Croacia

BELGRADO, diciembre 22. AP.—En la sesión que celebró ayer la Comisión de Relaciones Exteriores del Senado, en el curso de la cual los senadores acusaron a Italia de estar realizando una campaña para la separación de Croacia, el ministro de Estado Bosko Jeftich, dijo:

«En unos momentos en que las naciones y los estados están tan divididos en el papel debemos mantener la cabeza serena, los nervios dominados y la vista vigilante.

«Jugoeslavia desea sinceramente ser defensora de la paz. Pero tal política de paz no significa ni sometimiento ni cruzamiento de brazos cuando llegue el momento de defender nuestros más sagrados intereses nacionales».

Las recientes manifestaciones hechas por Mussolini de Italia han causado una dolorosa impresión en este país, agregó Jeftich.

Recientemente se han celebrado manifestaciones de protesta en Italia contra supuestos actos realizados en Jugoeslavia y que se consideran de hostilidad a ese país.

ESTABLECIDA 1905
CAPITAL PAGADO $500.000.

THE TRUST COMPANY OF CUBA

ALBACEAS-SINDICOS-ADMINISTRADORES

Cajas de Seguridad — Valores en Custodia
Departamento de Ahorros — Departamento de Seguros

Tendremos mucho gusto en explicarle nuestro servicio en detalle, por carta o personalmente.

OBISPO 53 HABANA TEL. M-6917

Finalmente.....¡En el Hogar Moderno!

La historia nos enseña que la conservación de los alimentos por medios refrigerantes, ha sido invariablemente un factor decisivo para la protección de la salud y por ende del desarrollo de la raza humana. Somos afortunados al vivir en una época en que el avance del progreso nos garantiza una refrigeración perfecta.

EN el hogar moderno, la labor del ama de casa para conservar sanos y apetitosos los alimentos, es sencillísima. Compra en cantidades lo que ha de necesitar para un razonable número de días, lo almacena en su refrigerador eléctrico y..... lo olvida. Los alimentos así conservados estarán siempre tal como el día que los compró. Este es el secreto de

¡LA REFRIGERACION ELECTRICA!

Admitidos por todos sus beneficios imponderables, queda sólo un punto a decidir: Saber seleccionar la marca del aparato. Los modernos Refrigeradores

GENERAL ELECTRIC

evidencian su calidad por la extraordinaria garantía de 4 años de servicio gratis conque se hallan protegidos los nuevos modelos. Y su pública aceptación la confirma el excepcional record de estar instalados en más de *un millón y cuarto de hogares en todas partes del mundo.*

No olvide que el GENERAL ELECTRIC "Se paga por sí sólo"

GARANTIA INCONDICIONAL DE CUATRO AÑOS

Es la más amplia del mercado, ya que si dentro de ese período hay deficiencia en el funcionamiento de la "Torre Blindada", se coloca una unidad absolutamente nueva, sin costo alguno para el cliente.

Cía. Cubana de Electricidad
A las Ordenes del Público

M.E.C.D. 2016

FELICES PASCUAS

ROMUALDO LALUEZA

EGIDO 61
Teléfono A-2025
HABANA

Esta casa que sabe lo que a sus clientes le interesa importó este año Turrón Jijona, Alicante, Miel y Avellana, Miel y Piñón, el rico Yema y Mazapán de Frutas, así como las famosas Peladillas de Alcoy, Nueces, Dátiles, Higos, Avellanas, y los finos Membrillo, Blanco y Rosado de las más escogidas marcas.

Para acompañar estas exquisitices, le recomendamos nuestros famosos vinos, Rioja, Tinto, Clarete, Alella, Blanco, Garnacha, y nuestro Moscatel Dorado "El Baturro", compendio de todas las dulzuras.

Crónica Habanera

(Viene de la Página NUEVE)

EN SAN JUAN DE LETRAN

Anoche, ante una numerosa concurrencia, se celebró en la Iglesia de San Juan de Letrán la boda de la gentil señorita doctora María de Jesús Quintana y Herrera y el doctor Santiago Codina y Aramburo.

El templo lució para esta ceremonia un finísimo decorado floral.

Pasadas las nueve y media de la noche hizo su aparición la novia, vestida con un precioso traje, confeccionado por el conocido modisto Ismael Bernabeu; era un modelo de la Casa Lanvin, de París, denominado «Aimez moi», interpretado en «cloqué de soie». Una guirnalda de azahar con fina «torsede de lamé» sostenía el velo de tul ilusión.

Apadrinaron a los felices desposados la señora América Ana Aramburo de Codina, madre del novio y el padre de la novia, señor Rafael Quintana Piquero, jefe de Administración de la Zona Fiscal de Oriente.

Testigos por ella:

El señor Pablo Luciano Pérez, senador de la República; el representante a la Cámara señor Salvador Díaz Valdés; el señor T. H. Talbot, secretario general de los Ferrocarriles Unidos de la Habana y los señores Armando Lorenz y Lorenz y Carlos de la Torre y de la Rosa.

Por él:

El capitán Ramón Gali Menéndez y los señores Armando Valdés Galbis, doctor Nicolás Puente Duany, doctor Manuel Viamonte y doctor Francisco Cartaya.

RADIO FALANSTERIO

Mañana sábado, a las cinco en punto de la tarde, tendrá lugar en el «roof garden» del Hotel Plaza, el concierto sinfónico que ofrece la Sociedad Cooperativa Radio Falansterio CMK.

La Orquesta Filarmónica de la Habana, integrada por cincuenta profesores, bajo la dirección del maestro Amadeo Roldán ejecutará el siguiente programa:

Primera Parte

Reseña crítica, Mtro. César Pérez Sentenat; Kamarinskaia, Glinka; La Princesa Lejana, Tscherepnine.

Segunda Parte

Reseña crítica, Mtro. César Pérez Sentenat; Suite de la Casse Noisette, Tschaikowsky.

Tercera Parte

Reseña crítica, Mtro. César Pérez Sentenat; En las estepas del Asia Central, Borodine; Danzas persas de la Opera. «Khovanchtchina», Moussorgsky.

BODA EN JESUS DEL MONTE

Esta noche se celebrará la boda de la señorita Emma Vigil e Higuera con el señor Roberto Patchot y Bustillo.

La ceremonia tendrá lugar en la Iglesia Parroquial de Jesús del Monte.

Edel FARRES

EXIJA
CALIDAD Y NO LO ATRACTIVO DE UN BUEN PRECIO
SIDRA
GAITERO
ES LA BEBIDA MEJOR ENTRE LAS MEJORES
ES LA BEBIDA ELABORADA CON PURO JUGO DE MANZANAS
J. CALLE Y CIA. S. en C. TELEF. M-1110

Los Caballeros la prefieren

RADIO Y ELECTRICIDAD

Por ALBERTO GIRO

EL MATRIMONIO DEL RADIO HOY EN LA C. M. W.

Esta noche, a las nueve, se verificará en el estudio de la C. M. W., la boda civil de los novios de la Hora Múltiple, agraciados en el Concurso del Matrimonio del Radio. Todos los detalles de la ceremonia ante el Notario doctor Ricardo E. Viurrun, serán trasmitidos al aire, considerándose ésta la primera vez que se realiza un matrimonio en una estación de radio y que se perifonea.

Son contrayentes la señorita Nenaida Cadavieco y el señor Pascual Pérez.

TRASMISIONES PARA HOY

C. M. W.
585 kilociclos

7.30 a. m. Diario Hablado.
10.30 a. m. Charla con los niños.
11.00 a. m. Hora Vermouth por Nena Cuenco y su grupo.
12.00 m. Crónica Social y orquesta Social.
1.00 p. m. Diario Hablado.
1.30 p. m. Mosaicos C. M. W.
2.00 p. m. Hora Azul a cargo de Rosita Casanova.
3.00 p. m. Receso.
6.00 p. m. Diario Hablado y el Trío Internacional.
7.00 p. m. Hora Roja dirigida por Tomasita Núñez.
8.00 p. m. Hora Múltiple: Comedia «Navidad» de Martínez Sierra, por el cuadro que dirige Enriqueta Sierra. Programa musical por Hortensia Coalla y el Conjunto Múltiple. Charla por la señorita Ofelia Rodríguez Acosta.
9.00 p. m. El Matrimonio del Radio. Trasmisión de la boda de los novios de la Hora Múltiple ante el notario doctor Viurrun.
9.30 p. m. Orquesta de Raimundo Pía y su cantante Luisito Valdés.
10.30 p. m. Buenas Noches.

C. M. C. Y.
RADIOTEATRO «IDEAS PAZOS»
1325 kilociclos

9.00 a 10.00 p. m. El Radioteatro «Ideas Pazos», ofrece esta noche a sus oyentes, la trasmisión de los actos segundo y tercero de la regia obra dramática titulada «Doña Diabla», en tres actos, original de Luis Fernández Ardavín; y cuyo primer acto fué ofrecido en la noche de ayer. La interpretación de tan regio drama está a cargo de la compañía que dirige el primer actor Alejandro Garrido.

Actuará además, la Orquesta de Cámara del Radioteatro «Ideas Pazos». Y para el domingo, repris de la muy conocida opereta «El encanto de un vals», patrocinada por la tienda de tiendas «La Filosofía».

C. M. C.
840 kilociclos

10.30 a. m. Programa desde «Los Precios Fijos». Orquestas y canciones populares.
6.45 p. m. Acebal y del Campo. Poesías, canciones, comedias.
8.00 p. m. Señora Natalia Aróstegui de Suárez, soprano, en combinación con el Sexteto Veneciano.
1. Vecchio Minuetto, op. 18 no. 2, G. Sgambati, Sexteto Veneciano.
2. In mezzo al mar, Geni Sadero, canción popular, en dialecto Veneto, que entonan los pescadores en alta mar, Señora Aróstegui de Suárez y Sexteto.
3. El sueño de Aziadé, nocturno oriental, Francis Solabert, Sexteto.
4. Rima, canción, letra de Becquer, música de Turina, Señora Aróstegui de Suárez y Sexteto.
8.15 p. m. Música selecta variada. (Trans. eléctrica).
8.30 p. m. Señora Natalia Aróstegui de Suárez y Sexteto Veneciano.
1. Charmaine, vals, Erno Rapee, Sexteto.
2. El dulce milagro, poesía, Juana de Ibarbourou, Señora Aróstegui de Suárez.
3. La mañana, op. 46, Griegg, Sexteto.
4. La niña de Guatemala, poesía, José Martí, Señora Aróstegui de Suárez.
8.45 p. m. Solistas instrumentistas. (Trans. eléctrica).
9.00 p. m. Hora Oficial. (Observatorio Nacional).
9.01 p. m. Señora Natalia Aróstegui de Suárez y Sexteto Veneciano.
1. Intermezzo de la gran ópera Goyescas, Granados, Sexteto.
2. Dime, canción, Gonzalo Curiel, Señora Aróstegui de Suárez y Sexteto.

C--M--W

585 Kilcs:

HOY a las 9.00 p. m

EL MATRIMONIO DEL RADIO. — Trasmisión de la boda de los novios de la Hora Múltiple, ante el Notario doctor Ricardo Viurrún.

3. Coqueta, op. 23 no. 2, A. Arensky, Sexteto.
4. Como yo te quiero, canción, E. Lecuona, Señora Aróstegui de Suarez y Sexteto.
9.15 p. m. Selecciones populares. (Trans. eléctrica).
9.30 p. m. Señora Natalia Aróstegui de Suárez y Sexteto Veneciano.
1. Serenata, Henry Ern, Sexteto.
2. Lágrimas, poesía, Ricardo León, Señora Aróstegui de Suárez.
3. Mignonette, op. 59, Rufolf Friml, Sexteto.
4. La Maja de Goya, poesía de Villaespesa, Señora Aróstegui de Suárez.
9.45 p. m. Música variada popular. (Trans. eléctrica).
10.00 p. m. Edén Concert, Jazz Band y Son.

C. M. B. D.
965 kilociclos

5.00 p. m. Hora Juvenil:
1. Solo de piano, por el señor A. Canto.
2. Ideal, melodía, Tosti. Por el bajo señor Gastón Poitou.
3. Recitación.
4. Ave María, Gounod. Soprano señorita María Teresa Merino.
5. Solo de piano, por el señor A. Canto.
6. Cavatina de la ópera L-Ebrea, Halevy, por el señor Gastón Poitou.
7. Linda cubana, criolla, por la señorita María Teresa Merino.
8. Recitación.
9. Aria de la ópera Salvator Rosa, C. Gómez. Por el bajo señor Gastón Poitou.
10. Piano, por el señor A. Canto.
11. Aria de la ópera Roberto el Diablo, por el señor Gastón Poitou.
12. Perla, vals, Arditi. Por la soprano señorita María Teresa Merino.

C. M. A. F.
680 kilociclos

5.00 p. m. Melodías de la I. B. C.
6.00 p. m. La Hora del Cocktail.
7.00 p. m. Música hawayana.
7.15 p. m. Los Trovadores Ipana.
7.45 p. m. Noticiario en Inglés.
8.00 p. m. Un Poco Mejor que lo Mejor.
8.30 p. m. La Escuela Internacional de Música.
9.00 p. m. Helen West, contralto, y Phil Bachelder al piano.
9.30 p. m. Concierto Sinfónico.
10.00 p. m. El Septeto Cuba.
11.00 p. m. Síncopa de la I. B. C.

C. M. B. Z.
1010 kilociclos

9.00 a. m. Música Internacional.
11.00 a. m. Orquesta Habana.
12.00 m. Hora Oficial. Estado del Tiempo. Programa de música variada.
4.00 p. m. Pancho y Ramona, Perico. Alcalde Infantil.
8.00 p. m. Programa musical variado.
9.00 p. m. 4a audición de la Universidad del Aire.
a) Grecia (Síntesis histórica). Doctor Gustavo Du Bouchet.
b) La leyenda heroica: Homero. Doctor Manuel Bisbé.
10.00 p. m. Programa bailable a cargo de la Orquesta Tropical.

C. M. C. Q.
Loma del Mazo—775 kilociclos

12.00 m. Septeto Nacional.
1.00 a 2.00 p. m. Orquesta Lincoln y su cantante Alfredito Valdés.
2.00 a 3.00 p. m. México.
4.00 a 5.00 p. m. Orquesta Cubana en Trasmisión Selecta.
5.00 a 6.00 p. m. Comercial.
6.00 a 7.00 p. m. Orquesta López-Barroso y cantante Abelardo Barroso.

C. M. C. P.
900 kilociclos

7.00 p. m. Concierto Triunfal, bajo la dirección de la señorita Josefina González Barrera.

W. L. W.

CROSLEY RADIO CORPORATION
Cincinnati, Ohio

7.00 Amos n Andy NBC.
7.15 Gene and Glenn.
7.30 «Chandu».
7.45 Detectives Black and Blue.
8.00 San Felice. Programa comercial.
8.15 The Puddle Family.
8.30 Horlick's
9.00 Tony Cabooch.
9.15 Alice Remsen y orquesta.
9.30 Artists Bureau Programa Artístico.
10.00 Friday Varieties.
10.30 Jan Garber. Orquesta bailable.
11.00 Chime Reveries.
12.00 Jan Garber. Orquesta bailable.
12.30 Larry Funk. Orquesta.
1.00 Fats Waller.
1.15 Jan Garber. Orquesta.

Estación C M CD—Hotel Palace
1140 Klos.

Viernes 23 de diciembre. Hora Artística de La Elegante, de 9 y media a 10 y media p.m.

Concierto a cargo del barítono Rafael Prados, el Conjunto Artístico Gómez, organizado y dirigido por el maestro Eugenio Moreno.

Programa:
1. Tema Musical. Vals Enchantee.
2. El Puñao de Rosas, paso doble. Conjunto Gómez.
3. Un Beso. Vals, de María Grever. Barítono Rafael Pradas.
4. El Bateo. Schotisch. Conjunto Gómez.
5. Serenata de la zarzuela La Leyenda del Beso. Barítono Pradas.
6. Sulla Laguna. Serenata. Conjunto Gómez.
7. Canción del Esclavo, de Prats. Barítono Pradas.
8. Serenata de Molinos de Viento. Barítono Pradas.
9. La Casa de Suevia. Paso doble. Conjunto Gómez.
10. Canción de Leonello de La Canción del Olvido. Barítono Pradas.
11. La Mujer Tabla. Schottisch. Conjunto Gómez.
12. Gitanerías. Canción de María Grever. Barítono Pradas.
13. La Madre del Cordero. Jota. Conjunto Gómez.
14. Lamento Gitano. De María Grever. Barítono Pradas.
15. Viva la Jota. Paso doble. Conjunto Gómez.
16. Tema musical Vals Enchantee. (Acompañante: maestro Eugenio Moreno.

SANS SOUCI
RESTAURANT GARDEN
grandiosa fiesta de Nochebuena
Atractivo "SHOW"
$3.00 CUBIERTO
CELINDA, Bailes Españoles.
BERTA Y SILVIO, Bailes Internacionales.
GERMAN PINELLI, Barítono.
ELPIDIO Y MARGOT, Rumba y Son.
DOS ORQUESTAS. — PRECIOSOS «SOUVENIRS».
Teléfono: FO.-7979.

MONTMARTRE
MAGNA FIESTA DE NOCHEBUENA
GRANDES ATRACCIONES
$3.00 cena
Incluyendo media botella Sidra Champagne
CLARISSE & CHRISTIAN
Bailes acrobáticos.
PAQUITA GARCIA, Bailes españoles.
«BROADWAY GIRLS»,
Bellas y esculturales muchachas en una alegre revista.
MARGARET & PATRICE, bailes americanos.
HILDA SALAZAR,
Cantante
RUMBA Y SON.
ORQUESTAS AMERICANA Y SEPTETO TIPICO.
Se distribuirán primorosos «souvenirs».
Teléfono: U.-4545.

M. Herriot dice que solamente cumplió su deber

No quiere felicitaciones por su actuación. Seguirá laborando por la armonía francoamericana

PARIS, diciembre 22 (AP)—El ex premier Herriot, hablando hoy ante los miembros de la Asociación de la Prensa Angloamericana, dijo, refiriéndose a su actitud en el asunto de las deudas de guerra:

«No quiero felicitaciones ni agradecimientos; sólo cumplí con mi deber.

«Me comparo con aquel anciano piloto que no quería alterar su ruta a pesar de las protestas de los pasajeros. Pedí una moratoria, y con esto reconocí la deuda. Pedí a la Cámara que me oyera y obrara con lógica. No voté a favor de la moratoria de Hoover, pero una vez que ésta fué aprobada, consideré que entraba a formar parte del patrimonio moral de mi país.

«Es de lamentar que la moratoria comprenda un acuerdo tan difícil de obtener, pero siempre podemos discutir con los anglosajones porque siempre salimos más amigos que antes de las discusiones. Yo no cambiaré. Escogí mi camino y no me apartaré de él por un solo instante.

«No existen dos formas de honor. Sólo hay una—lo mismo en la vida pública que en la privada.

«A pesar de las dificultades, que espero sean de carácter transitorio, trabajaremos para mantener el contacto amistoso entre nuestros tres países.

«Mi caída personal me tiene sin cuidado, pues luché por todos los miles de jóvenes que cayeron en defensa de nuestros pueblos.»

Refiriéndose al desarme, M. Herriot dijo:

«Hallamos una solución que considero justa: la igualdad de derechos dentro de la seguridad común. La conferencia se halla encarrilada nuevamente, y M. Paul Boncour puede seguir la tarea, y le deseo el mayor éxito posible.»

LOS ABOGADOS PIDEN QUE SE PONGA EN LIBERTAD AL EX PRESIDENTE, ALVEAR

BUENOS AIRES, diciembre 22. AP Los abogados defensores del expresidente Marcelo T. de Alvear, han pedido a las autoridades que este sea puesto en libertad, declarando que no hay la más mínima prueba de que hubiera estado complicado en el reciente complot revolucionario. El Ministro del Interior, señor Melo ,aseguró hoy a la prensa que todavía no ha podido encontrar un solo documento que ll ve la firma del expresidente.

La falta de pruebas contra Alvear, puede servir de defensa también para Pueyrredón, Noel, y otros líderes radicales que no forman parte de la facción «irigoyenista».

La impresión general es que todos los personajes mencionados, y un gran número de sus correligionarios serán puestos en libertad muy en breve.

Paraguay acepta el arbitraje en el Chaco Boreal

Insiste la Comisión Neutral en que Paraguay no se retire de las negociaciones pacíficas

WASHINGTON, diciembre 22.—(AP.)— Negando que tenga facultades para pronunciarse acerca de la soberanía o posesión del Chaco, motivo del conflicto territorial boliviano-paraguayo, la Comisión Neutral ha vuelto a comunicarse con el Paraguay hoy, recomendando al Gobierno que no se retire de las negociaciones de paz.

«La Comisión Neutral—dice la nueva nota al ministro de Estado de La Asunción—recibe con placer la declaración de su cablegrama de hoy aceptando el arbitraje en la cuestión de las fronteras, importante parte de la proposición del 15 de diciembre.

«Existe un error de interpretación de los hechos, puesto que la Comisión, contra lo que Su Excelencia cree, no ha podido obtener una respuesta a su investigación.

«La Comisión no tiene poderes para pronunciarse acerca de la soberanía o posesión del Chaco. A fin de dar tiempo para que la Comisión presente lo razonable de su fórmula como base de negociación, y aclare cualquier error de interpretación acerca de la misma, agradeceríamos que Su Excelencia autorizara la estancia del doctor Soler en ésta. Sería inconcebible que los grandes esfuerzos que se han hecho a favor de la paz, fracasaran a causa de un error sin importancia en momentos en que la conciencia del mundo pide la terminación de la lucha armada».

El doctor Juan José Soler dijo esta noche que no había recibido nuevas instrucciones de su Gobierno que alterasen la orden que tiene de retirarse.

Según esto, si no recibe orden en contrario, saldrá de Washington probablemente el viernes próximo, y embarcará en Nueva York hacia Buenos Aires a bordo del vapor «Pan America», que sale por la noche.

Quincena Aguinaldo

A pesar de lo económico de los precios en Quincena Aguinaldo de la Corsetería EL DESEO, obtendrá usted su aguinaldo.

$1.50

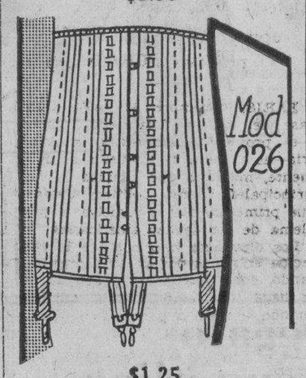

$1.25

$2.50

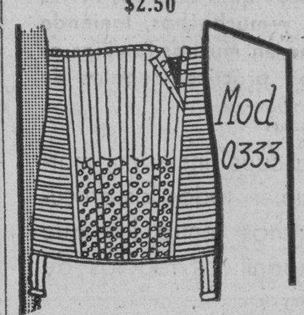

$1.00

Tenemos fajas desde 80 centavos en adelante. De cualquier precio que compre usted su faja tiene derecho a un Aguinaldo en Quincena Aguinaldo de la Corsetería

EL DESEO
TELF. A-9506 HABANA

ACABAMOS de RECIBIR...
la última adquisición de modelos de París, que nos envía
Kathy
Están a la venta desde
$5.00
SAN RAFAEL, 26

LOS QUINCE JUEVES A JESUS SACRAMENTADO EN LA SANTA M. I. CATEDRAL

La M. I. Archicofradía del Santísimo Sacramento, invita al católico pueblo de la Habana, a concurrir a los Quince Jueves que en honor de Jesús Sacramentado tendrán lugar en la S. M. I. Catedral, a las 5 y 30 de la tarde, los que comenzaran el jueves 29 de diciembre, terminándose el 6 de abril del próximo año de 1933.

Indulgencia plenaria por cada Jueves

La tiene concedida S. S. el Papa Pío XI, por cada parte del santo Rosario que se rece ante Jesús Sacramentado, y además cien días de indulgencia que el Excmo. y Revd. Sr. Arzobispo concede por cada jueves. Puede lucrarse la Indulgencia Plenaria en la forma acostumbrada por la Iglesia.

Programa de los Quince Jueves

Principiarán los solemne cultos con la Exposición de S. D. M. rezándose a continuación el Santo Rosario y haciendo el ejercicio propio del día.

Señores Predicadores:

1. Diciembre 29 de 1932: Itmo. y Rvdmo. Sr. Arzobispo Ldo. Manuel Ruiz.
2. Enero 5 de 1933. Itmo. Sr. Dr. Manuel Arteaga, Prov. Arch. y C. Arcediano.
3. Enero 12 de 1933. Rvdo. P. José Castelar. Escolapio.
4. Enero 19 de 1933. Rvdo. P. P. Fr. Cástor Apraiz, O.F.M.
5. Enero 26 de 1933. Rvdo. P. Dr. Alfredo Llaguno.
6. Febrero 2, 1933. Rvdo. Padre Mauricio Pinacho, S. J.
7. Febrero 9, 1933. Iltmo. Sr. Dr. Manuel Arteaga.
8. Febrero 16, 1933. Rvdo. P. Fr. Pedro Aranguren. O. F. M.
9. Febrero 23, 1933. Mons. Guillermo G. Arocha. C. Lectoral.
10. Marzo 2, 1933. Rvdo. P. Francisco Fábrega. Escolapio.
11. Marzo 9, 1933. Muy Rvdo. P. Fr. José Vicente, C. D.
12. Marzo 16, 1933. M. I. Sr. Juan José Roberes. C. Secretario.
14. Marzo 30, 1933. Muy Rvdo. P. Fr. Cástor Apraiz. O. F. M.
15. Abril 6, 1933. Itmo. y Rvdmo Sr. Arzobispo.

Parte musical

Principiarán estos jueves con el programa siguiente: O Salutaris, de Bordesse, y Ave María, de Gounod, cantado por la señora Lolita Van-der-Gucht de Lanza; al arpa, señora Margarita Montero de Incián; al violín, señor Carlos Agostini; armonium, señorita Criselda López, Claro de luna; solo de arpa.

Los demás jueves estarán a cargo de las distinguidas señoras y señoritas siguientes: Sras. Rosita Dirube de García Bango; Angelita de la Torre de Damborenea; Alice Dana de Pino; Dulce María Blanco de Cárdenas; Marina García de Gutiérrez Alea; Edelmira Zayas de Vilar; Andrea González viuda de Muñozguren y Julia Fernández de Sáenz.

Señoritas: Luisa María Morales; Isabel Elías; Titi Escobar y Leopoldina de la Campa, acompañadas al armonium por la organista señorita Criselda López.

El último jueves, en la Visita de Altares, tomarán parte las distintas voces e instrumentos que han contribuído a realzar estos «Quince Jueves».

Súplica

Una de las pocas organizaciones piadosas que existen en la Habana, cuyo reglamento no establece cuota obligatoria a los hermanos, es la M. I. Archicofradía del Santísimo Sacramento de la Catedral. Los recursos con que atiende a sus gastos proceden de los pocos censos que tiene y de las colectas que hace en la iglesia en ocasión de sus fiestas.

La recaudación actual, gracias a la severa administración que existe, va cubriendo, aunque con trabajo, los gastos del culto; pero hay una atención para la cual no tiene los ingresos necesarios y esa atención es el adorno floral.

A todos nos agrada ver en nuestras fiestas el altar con bastantes flores naturales colocadas con arte y nos disgustamos cuando faltan esas flores; sin embargo, no se nos ocurre pensar lo que cuestan ni quién sufraga ese gasto.

Distintas veces, las Camareras anteriores, ya personalmente, ya por medio de Nuestra Hojita, suplicaron una limosna para flores y algunas consiguieron recursos que casi cubrían esa atención.

Ahora, con motivo de la celebración de los Quince Jueves, ese gasto se aumenta bastante y si queremos que tales festividades luzcan cual corresponde a culto tan elevado, una de las cosas que ayudan a su realce es la presentación del altar.

No vamos a hacernos ilusiones. La realidad existente se nos muestra constantemente con toda su tristeza. Es notorio que se está pasando una situación precaria en este caso; pero no es menos evidente que con frecuencia se hacen gastos susceptibles de evitar, porque no son absolutamente indispensables, ¿no podríamos privarnos alguna vez de ese gasto y dedicar su importe al adorno floral que todos tanto deseamos?

No olvidemos que ese pequeño sacrificio, que en realidad no lo es, se hace en honor de Jesús Sacramentado.

La Hermana Tesorera es la encargada de recibir lo que cada uno quiera dar, sea poco o mucho, cada cual según su voluntad y recursos de que disponga.

EL SR. TOMAS GONZALEZ SE DEDICA A ESTAFAR CON EL NOMBRE DE LOS REPORTERS

(AL PUBLICO EN GENERAL)

Sabedora esta comisión de gobierno de la Asociación de Repórters de la Habana que el señor Tomás González ha recogido de la imprenta en que fué editado los ejemplares de un libro titulado «La Prensa en Cuba», con la finalidad de expenderlos entre distintas personas. Conocedora esta comisión de gobierno que el propio señor Tomás González pretender editar un segundo tomo de dicho libro a cuyo fin solicita anuncios y suscripciones de industriales comerciantes, profesionales y otras personas, esta mesa de gobierno tiene interés en declarar: que tanto la misma como la Asociación de Repórters son ajenos a todas las actividades del señor Tomás González, persona contra quien se inició un expediente social recayendo la correspondiente sanción y contra el cual ésta ha solicitado su expulsión como asociado.

ANTONIO POLO,
Secretario.

La Habana, diciembre 22-1932.
Asociación de Repórters de la Habana.

FUERON MUY BRILLANTES LAS FIESTAS DE LAS HIJAS DE MA., EN REINA

Con gran esplendor han celebrado las Hijas de María de la Iglesia de Reina, las fiestas anuales de su Patrona la Inmaculada Concepción.

Dieron comienzo con solemne novenario, al cual siguió el Triduo con misa cantada y sermón por el R. P. Felipe Rey de Castro, Subdirector de la Congregación Mariana de la Anunciata.

Ofició el Director de las Hijas de María, R. P. Francisco Javier Asencio, S. J.

La parte musical la interpretó de manera brillantísima el Coro de la Congregación y el organista de la iglesia señor José Fuentes.

Las Hijas de María asistieron en gran número y recibieron la sagrada comunión en todos los días del novenario y triduo.

En las Vísperas de la Inmaculada Concepción, a las 5 de la tarde, hubo exposición del Santísimo Sacramento, Santo Rosario, Letanías cantadas, sermón por el Director, R. P. Francisco Javier Asencio, S. J., reserva y solemne Salve.

En la Salve oficiaron los Padres Plácido Delgado, Jorge Camarero y Plácido Llanes, de la ilustre Compañía de Jesús.

La parte musical la interpretó magistralmente la Scola Cantorum de las Hijas de María y el Maestro Fuentes.

Asistió en pleno la Congregación y numerosísimo concurso de fieles.

El día de la fiesta patronal, a las 8 a. m., tuvo lugar la Misa de Comunión general por el R. P. Mariano Gutiérrez Lanza, Director del Observatorio de Belén.

Resultó lucidísima a la par que piadosísima, siendo digna de admiración el desfile de las bellas Hijas de María, llevando sobre sus pechos la insignia de la Congregación y vestidos elegantes conforme a las normas de la cristiana modestia.

El número de Comuniones anotadas durante la gloriosa mañana mariana, pasaron de mil.

La Misa y Comunión general fueron armonizadas por el tenor Juan Mendizábal y el barítono señor José Fuentes.

A las 9 a. m., el Superior de la Residencia de Reina, R. P. Maurilio Pinacho, S. J., celebró solemnemente la misa, asistido de los Padres Plácido Llanes, S. J., y Pío C. Martínez, Capellán de esta iglesia.

Pronunció brillantísimo panegírico el Director R. P. Asencio, S. J.

Ha sido felicitadísimo por su hermosísimo y sapientísimo sermón, en el cual demostró la credibilidad del augusto misterio, el cual en nada contradice ni se opone a la razón, antes bien la ennoblece y dignifica.

Nutrido Coro de voces bajo la dirección del maestro señor José Fuentes, interpretaron con gran sentimiento y emoción artística, la Misa de Perosi, el Ave María de Riga y Despedida a la Inmaculada.

Fueron muy felicitados por la brillantísima parte musical.

El templo lucía un artístico adorno floral, sobresaliendo el maravilloso del altar mayor y su presbiterio, ofrenda a la Inmaculada de la Presidenta de la Congregación la distinguida señorita Araceli Martínez.

La concurrencia ha sido verdaderamente extraordinaria.

A las 6 de la tarde, hubo exposición de Su Divina Majestad, Santo Rosario, cánticos, reserva y grandiosa procesión, en la cual se desplegó inusitada magnificencia.

Presidió de Capa, el Padre Camarero, S. J.

El grandioso Coro de las Hijas de María, amenizó la procesión con preciosísimos motetes.

El trono de la Inmaculada lucía un regio adorno floral, regalo de la devotísima Hija de María, señorita Flor Menéndez.

Recogida la suntuosa procesión, el Padre Asencio pronunció vibrante y sentidísima alocución, en la cual les exhortó muy especialmente a llevar el espíritu mariano de la Congregación a la sociedad, para regenerarla y elevarla a Dios por mediación de la Inmaculada Virgen María, pues si se ha de salvar ha de ser por el sacrificio y la caridad que son las armas invencibles y siempre victoriosas de las Congregaciones Marianas.

Tan grandiosas fiestas concluyeron con el sublime «Adiós a la Inmaculada».

El DIARIO DE LA MARINA se complace en felicitar a la Congregación de Hijas de María de Reina y de un modo especialísimo a su entusiasta Directiva.

M.E.C.D. 2016

DESESPERANZA

V

Con la adjudicación de aquella casa de Pedro el acreedor hipotecario se convirtió en infeliz dueño de una nueva finca. Llorando a lágrima viva su desventura la incorporó a la ya larga lista de propietario fácil, aunque desgraciado.

¡Pobre prestamista!

Seis mil pesos en verdad no era mucho dar por una casa en la cual Pedro invirtió para edificarla a la altura de las circunstancias, algo más de cincuenta mil duros en reluciente oro.

Pero la Ley lo permitió así.

Y esclavo de la Ley, Pedro, se trasladó con su familia para la habitación de una casa de huéspedes.

¡Hombre dichoso! ¡Bienaventurado ciudadano de un país que en treinta años de vida independiente no ha revisado sus Códices, viejos, apolillados y hechos a propósito para aquel florón de Castilla que era Cuba como colonia!

La mañana en que Pedro perdió el palacete y todavía quedaba siendo deudor del prestamista, sintióse el hombre más afortunado del mundo.

Y se fumó un cigarrillo que en el Juzgado le había obsequiado su acreedor.

Era un cigarrillo americano.

Andando los días Pedro se enteró por los periódicos que la Cámara se disponía a modificar la Ley Hipotecaria, un poco en favor de los agarrotados.

Un poco tarde para él, mas constituía un consuelo sin duda, porque entre todas las cosas que había perdido, conservaba la esperanza de ser propietario otra vez.

Y la tarde para la cual estaba anunciado el debate sobre el proyecto enmendando la Ley Hipotecaria con una amnistía como coletilla para los deudores morosos, acudió a la Cámara y se trepó a la tribuna pública.

Desde allí, alargando mucho el cuello, aguzando mucho el oído para no perder ni una palabra del debate, esperó la sesión.

En el hemiciclo tomaron asiento muy pocos congresistas con relación al proyecto, en opinión de Pedro. Pero realmente había demasiados, ya que el asunto carecía de importancia.

El autor del proyecto—el representante León—defendió con la fiereza propia de su apellido a los deudores hipotecarios.

La Cámara le escuchaba con atención. Los congresistas que unen a su investidura de legisladores la de abogados, se hacían los más interesados.

El señor León citó hechos, citó libros; citó legislaciones extranjeras.

Había sin hojarasca literaria; sin gorjeos de sinsontes tribunicios: a la manera británica, es decir: con razones...

Pero el proyecto quedó pendiente. Ahí está. Encallado definitivamente.

Y Pedro en sus horas de asueto da un salto desde su cuarto de la casa de huéspedes a la puerta del Congreso y enarbolando la guitarra entona este cantar:

Ni con almíbar caliente
Se te ablanda el corazón.

Y finaliza aquí la novela «La tragedia hipotecaria».

X. X.

La Audiencia ordena al Juez de Guanabacoa sustancie un recurso electoral

De una infracción electoral conoció el Juez de la 5a.

Ochenta boletas para cargos del Municipio de la Habana fueron anuladas. Son de A. Naranjo

El Juez doctor Emilio López Centellas—que desde hace días desempeña la presidencia de la Junta Municipal Electoral—está dando fin a las labores escrutadoras lo antes posible, faltando por escrutar veinte y siete colegios, a saber:

De **Arroyo Apolo**, totalmente, los colegios 5, 8, 9, 12, 17, 19 y 24, y parcialmente los números 3 y 20, de los cuales faltan pliegos de escrutinio u otros datos solicitados de la Junta Provincial y al Tribunal Superior Electoral; de **Arroyo Naranjo**, el 3 total y el 9 parcialmente, por iguales motivos que los anteriormente mencionados; de **Ceiba**, el 3 parcialmente; de **Cerro**, el 12 y 14, ambos totalmente; **Luyanó**, 1, 3, 8, 12, 13 y 14 totalmente y el 11 parcialmente; de **Medina**, el 1 totalmente; de **Príncipe**, 3, 10 y 11 totales; de **Santa Teresa**, el 3 total; y del **Vedado**, el 6 en igual condición.

Casi todos los candidatos que han de recurrir contra los últimos comicios—entre los que figuran Gustavo Parodi de la Hoz, Benito Alonso Artigas, Severiano Pulido y otros—están preparados, con documentación bastante, para tan pronto fije la Junta Municipal en su tablilla el resultado comicial capitalino, interponer los correspondientes recursos y en muchos casos también querellas criminales contra los miembros de la mesa por **acción dolosa**.

ENCARTARAN A LOS QUE FORMARON LA MESA DEL COLEGIO 1 DE ARROYO NARANJO

El colegio 1 de Arroyo Naranjo—que presidió Rafael Reyna Carmona y donde fungió de secretario Jesús Aragó, ambos de filiación liberal, lo que prohibe el inciso «i» del artículo 58 del Código Electoral, nombrando de común acuerdo un vocal—originó que la Junta Municipal acordase darle cuenta al Juez de Instrucción de la Sección Quinta, doctor Raul V. Pichardo Arrondo, para que incoe la correspondiente causa criminal contra los miembros de la referida mesa. En este colegio aparecen votando 236 electores.

En suma, fué necesario anular 80 boletas municipales, que carecían del sello de la mesa.

TARDARON DIEZ HORAS EN CONDUCIR LA DOCUMENTACION

Sobre el colegio Luyanó 15, al escrutarse—que aparecen votando 39 electores a las doce y completándose la cifra de 301 a las tres de la tarde—formularon sus protestas los miembros políticos progresista y popular, respectivamente, señores Juan A. Roig y Oscar Torres Menier, porque la votación para los candidatos a consejeros provinciales, conservadores y populares, es uniforme «probando hasta la saciedad—afirma el primero de los protestantes—el concierto para el refuerzo». Además, la documentación de este colegio—que hácese constar terminó el escrutinio a las doce de la noche—llegó a la Junta Municipal al día siguiente, o sea, el día dos de noviembre, a las diez de la mañana, casi diez horas invertidas en el trayeco desde la Calzada de Guanabacoa (en Luyanó número 12), hasta Escobar 65.

FUERON A FIRMAR EL PLIEGO A LA JUNTA LOS DE LA MESA DE CERRO 13

Citados que fueron el presidente y secretario del colegio 13 del Cerro, por no haber firmado el pliego de escrutinio—nombrados aquellos R. Quintanó Bombalier y J. Gaignet—acudieron ayer, llenando ese requisito legal.

INFORMACION POLITICA

No concurrieron las partes a la vista de las apelaciones electorales de Las Villas.—Filiberto Guerra, Alcalde electo de Santiago de Cuba, reunió a los periodistas políticos y parlamentarios en cordial ágape.—Sigue pidiendo nulidades el Dr. Gustavo Gutiérrez.—Se asegura que Bebito Echarte entrará en el «dinero» en las complementarias.—Morejón y Mestre.—Notas

Declara la Audiencia con lugar la apelación de Manuel Perdomo Avila, que impugna los comicios de Guanabacoa

En fallo dictado ayer por la Sala de lo Civil de la Audiencia, se ha declarado con lugar la apelación instada por Manuel Perdomo Avila, contra la providencia del Juzgado de Primera Instancia de Guanabacoa, que resolvió que luego que presentara el recurrente copias en número suficiente para poderse llevar a fecto la notificación a las personas a quienes pueda afectar la reclamación, se proveería lo demás que correspondiera.

El Tribunal revoca la providencia combatida y ordena al Juez proceda a sustanciar y resolver la reclamación con arreglo a derecho y que se cumpla inmediatamente lo dispuesto, por no darse recurso contra esta resolución.

Los comicios villareños ante el Tribunal Supremo

Sin que concurrieran las partes ni sus letrados, tuvo efecto ayer tarde, ante la Sala de lo Civil del Supremo, las apelaciones deducidas por el Procurador Eligio A. Estrada, sobre los comicios de Santa Clara.

Una reclamación se contrae a la nulidad de las elecciones en esa provincia, solicitada por el doctor Agustín Cruz Fernández, representante a la Cámara.

Y la otra, entablada por el doctor Oscar Gatell va contra el auto de la Sección Tercera de la Audiencia de Santa Clara, que dispuso el reconteo de votos a petición de Alfredo Palomeque.

El almuerzo de ayer a los periodistas políticos

Acto íntimo, de exquisita y cordial camaradería, resultó el almuerzo de ayer en el hotel Isla de Cuba, ofrecido por el señor Filiberto Guerra, alcalde electo de Santiago de Cuba y una de las figuras más salientes en aquella región. Próximo a la una, ocuparon lugar en la mesa—muy bien dispuesta y servida, por cierto—los repórters políticos y los cronistas parlamentarios de los diarios habaneros, presidiéndolos el señor Guerra, tomando asiento como especiales invitados, el distinguido representante oriental doctor José Albernl, secretario de la Cámara, y el joven Marzo Guerra.

Entre los compañeros anotamos a Enrique Palomares, Juan Castelló, Paquito Santos, Virgilio Ferrer Gutiérrez, Leandro García, Amado Díaz Silvera, Luis de J. Puñal, René Viera, Antonio D. Torra, Savon, Ramiro Alvarez del Real, Rafael de Armas, Ramón Roldán y el repórter.

Sabroso menú y agradable charla en que sobresalieron las anécdotas de Albernl en su agitada vida estudiantil.

A la hora del champagne, hizo uso de la palabra el anfitrión, quien expresó su satisfacción por el ágape que le permitía demostrar su gratitud a quienes en todo tiempo no han tenido para él sino atenciones y deferencias.

Destacó la labor del repórter y la fuerza del cuarto poder y manifestó que quería lo tuvieran como un compañero más.

El señor Guerra invitó a los reunidos a su toma de posesión como alcalde, que tendrá lugar el próximo 24 de Febrero.

Por los comensales habló Enrique Palomares, sagaz crítico y notable escritor, hoy en andanzas de repórter político.

Palomares agradeció a nombre de todos la deferencia del señor Guerra, consignando además un saludo para el candidato liberal derrotado, señor Vinent, que con tanta gallardía y nobleza había felicitado al triunfador a los pocos momentos de los comicios.

Y como corolario, se acordó dirigir un telegrama a nuestro colega «Diario de Cuba», expresándole estos sentimientos.

Sigue pidiendo nulidades el Dr. Gustavo Gutiérrez

El doctor Gustavo Gutiérrez, candidato a representante por el Partido Liberal ha dirigido nuevo escrito a la Junta Provincial Electoral interesando la nulidad de los comicios en 24 colegios del Distrito, 14 de Guanabacoa, 5 de Santiago de las Vegas, 4 de Marianao y 1 de San Nicolás.

Próximamente resolverá dicho organismo sobre las nulidades pedidas

Capestany embarca para Las Villas

El candidato a representante por los liberales de las Villas, doctor Manuel Capestany embarcará hoy hacia su provincia con el propósito de disfrutar en ella los días de Pascua y atender a los problemas finales de su elección.

Bebito Echarte entrará en el «dinero»

En los centros y bolsines políticos se da por asegurado que en las elecciones complementarias que próximamente tendrán lugar, entrará en el «dinero» entre los consejeros liberales que irán al Palacio de Balboa, el candidato Pedro Pablo Echarte, el popular Bebito, político y clubman.

A saludar al Dr. Viriato Gutiérrez

Con el propósito de saludar al jefe de los liberales habaneros, doctor Viriato Gutiérrez, estuvieron ayer en Palacio el alcalde electo de San José de las Lajas, señor Pedro Pablo Mestre y el señor Ricardo Morejón, candidato a Consejero por dicho Partido.

Solicitando la libertad de un compañero

Numerosos periodistas se han venido acercando al secretario de Gobernación, doctor Zubizarreta, gestionando la libertad del señor César San Pedro, director de «El Sol», de Marianao, que se encuentra preso en el Castillo del Príncipe.

Información suplementaria en un colegio de Regla

La Sala de lo Civil de la Audiencia de la Habana acordó ayer practicar una información suplementaria en los autos del recurso contencioso electoral por el que se pide la nulidad del colegio 3 del barrio tercero de Regla.

LOS EMPLEADOS DE COMUNICACIONES HAN HECHO UNA COLECTA

El «Club de Comunicaciones» ha llevado a la práctica una altruista idea, para mitigar un tanto el dolor de aquellos compañeros afectados por el huracán que devastó varias zonas camagüeyanas.

Al efecto, hizo una cuestación entre sus asociados, la que alcanzó la suma de $150.

Cantidad que ha sido remitida al jefe local de Comunicaciones de Camagüey, a los efectos correspondientes.

Plácenos registrar este simpático rasgo de los empleados de Comunicaciones, que permitirá que los compañeros sumidos en desgracia vean aliviada un tanto su triste situación en estos días pascuales.

SINTONICE LA ESTACION CMW
El DIARIO Hablado
Se trasmite todos los días
A las 7.30 a. m., 1 p. m. y 6 p. m.

21 HUERFANOS DE SANTA CLARA SERAN RECLUIDOS EN VARIAS INSTITUCIONES

Para poder continuar la campaña antitífica en Camagüey es necesario mayor cantidad de vacuna. Contaminadas las aguas de consumo público; pero no hay temor a grave epidemia

De nuevo el capitán Dobal, Supervisor Provincial de Sanidad en Camagüey, ha rendido un informe a la Superioridad comunicándole las últimas medidas higiénicas dictadas en toda la región, principalmente en aquella afectada por el huracán del pasado noviembre.

Con urgencia solicita el referido militar dos enfermeras para la atención de los damnificados de Santa Cruz del Sur que próximamente han de ingresar en el Convento del Carmen, así como también niños huérfanos.

Después consigna la necesidad de continuar la labor intensificadora de inmunización antitífica mediante la cooperación de los jefes locales, médicos municipales y particulares, etc., a fin de evitar posibles brotes de Fiebre Tifoidea, de los que hasta ahora se defiende la provincia no obstante la contaminación de las aguas de consumo público. Para no disminuir esa campaña antitífica es necesario el envío, periódicamente, de gran cantidad de dosis de vacuna para que no falte en ningún momento a los médicos colaboradores del Departamento.

Finalmente el doctor Dobal remite una relación del material que ha embarcado con destino al Departamento de Inmigración de Santiago de Cuba, propiedad de la Colonia Infantil de Cayo Duán.

21 HUERFANOS DE STA. CRUZ

Por tren, a las siete de la mañana de hoy, llegará a esta capital el capitán Médico del Ejército, doctor Miguel E. Dobal, quien ha estado dirigiendo la campaña sanitaria en la provincia de Camageüy desde pocos días después del huracán que la asoló el nueve de noviembre último. Trae consigo el doctor Dobal veintiún niños huérfanos de Santa Cruz del Sur, para ingresarlos en distintas instituciones de beneficencia, siendo de ellos 19 varones y 2 hembras.

Los huerfanitos serán distribuidos en la forma siguiente:

Dos varones de 4 años de edad en el Asilo de Lactantes «Rafael de Cárdenas»; un varón de seis años, cuatro de siete, uno de ocho y uno de nueve en el Preventorio Martí, en Cojímar; dos hembras de siete y nueve años, respectivamente, en el Colegio La Sagrada Familia, y el resto de los varones que son de 4 de 10 años, uno de 12, uno de 13, tres de catorce y 2 de quince años, en la Casa de Beneficencia y Maternidad.

Huérfanos de padre y madre son un varón de 15 años; otro de 14; otro de 13 y 2 de 7 y 9 años, encontrándose todos desamparados, pues carecen de familiares, que murieron el día 9 de noviembre cuando el ciclón.

INFRINGEN LAS ORDENANZAS

Se ha ordenado al Jefe local de Sanidad de Cienfuegos investigue lo que haya de cierto en la denuncia formulada por Antonio Bustamante, vecino de San Fernando 221, quien denuncia al Director de Sanidad carecen de enfermeras y enfermeros graduados los hospitales, sanatorios y gabinetes de curaciones propiedad de las compañías de seguros establecidas en la ciudad y sus alrededores.

DROGAS OCUPADAS

Una ámpula de Bron-Hiosin, ocupada en el vapor Julián Alonso en el puerto de Santiago de Cuba, consignada a la droguería de Mestre y Espinosa; 28 pomitos con residuos de opio; tres pomitos más y tres papelillos, con opio también, ocupados por la policía y que dió motivo a la causa 290 del corirente año en el Juzgado de Instrucción de Marianao; y 4 pomitos conteniendo opio, tres más vacíos, una alcuza, una cachimba y otros objetos propios de los fumadores, y un papel conteniendo polvos negros, ocupados en la causa 156 del 1932, por el Juzgado de Instrucción de Marianao, serán destruidos próximamente por el Negociado de Inspección Médica de la Habana por mandato de la Dirección de Sanidad, a quien se remitieron dichos estupefacientes por la Audiencia de la Habana.

NO HA RENUNCIADO EL DOCTOR GUMA

En nuestra edición del miércoles dimos cuenta de haber recibido el Secretario de Sanidad la renuncia que del cargo de Jefe local de Jovellanos, había hecho el doctor Raúl Gumá, ignorándose quién habría de substituirle.

Ayer se presentó en la Secretaría el doctor Gumá aclarando no haber presentado renuncia alguna y que por lo tanto algún enemigo suyo, falsificando su firma, la había remitido a la Superioridad.

El Secretario de Sanidad ha ordenado se investigue el hecho para conocer la persona que remitió la renuncia del referido Jefe local de Jovellanos, doctor Gumá.

ANALISIS DE MANTEQUILLA

La Dirección de Sanidad ordenó ayer que por el Jefe local de Bayamo se remitan al Laboratorio Nacional, para su análisis, muestras de la mantequilla Graft-Phenix de Cuba que se envasa bajo la denominación de La Flor del Día.

LA ENMIENDA DE LA CONSTITUCION SOBRE LOS LICORES EN ETDOS. UNIDOS

WASHINGTON, diciembre 22.—(AP.) — Los acontecimientos más importantes acerca de la legislación prohibicionista durante los últimos quince años han sido:

1917.—Agosto primero: el Senado aprueba la Enmiendia Décimoctava por sesenta y cinco contra veinte votos. En diciembre 17, la Cámara aprueba la Enmienda por doscientos ochenta y siete contra cien votos.

1919.—En enero 16, Nebraska es el trigésimosexto Estado que ratifica la Enmienda. El 29 de enero, se proclama la Enmienda Décimoctava como parte de la Constitución y se anuncia que comenzará a regir el 16 de enero de 1920. En julio 22, la Cámara aprueba la Ley Volstead estableciendo como límite el medio por ciento de alcohol. En 4 de septiembre, el Senado aprueba la Ley Volstead. El 27 de octubre, el presidente veta la ley y la Cámara rechaza el veto. El 28 de octubre, el Senado rechaza también el veto.

1920.— El 16 de enero comienza a regir la Enmienda. El 7 de junio el Tribunal Supremo declara constitucional la Ley Volstead.

1921.— El 27 de junio, la Cámara aprueba el proyecto «contra la cerveza» Willis Campbell. El 18 de noviembre, el Senado lo aprueba.

1928.—El 15 de febrero, la Cámara desecha una medida para prohibir el alcohol industrial.

1929.—El 19 de febrero, el Senado aprueba la ley Jones «Cinco y Diez», que impone grandes penalidades. El 28 de febrero lo aprueba la Cámara de Representantes.

1930.—El 14 de mayo, el Senado desecha una proposición para que se prohiba el alcohol industrial.

1931.—El 2 de febrero, el Senado se niega a eliminar las restricciones impuestas a los médicos para prescribir licores.

1932.—El 14 de marzo, la Cámara, por doscientos veintiocho contra ciento noventa y seis votos desecha una moción para que se acordara la abrogación de la Enmienda Décimoctava. El 18 de mayo, el Senado, por sesenta votos contra veintitrés, desecha una proposición legalizando la cerveza con el 4 por ciento de alcohol. El mismo día el Senado, por sesenta y uno contra veintícuatro votos, derrota una proposición para legalizar la cerveza con el 2.75 por ciento de alcohol. El 16 de julio, el Senado, por treinta y siete contra veintiún votos, toma en consideración la enmienda de Glass a la Enmienda Constitucional, dirigida contra el retorno de las tabernas y encaminada a proteger los Estados secos. El 5 de diciembre, la Cámara, por doscientos setenta y uno contra ciento cuarenta y cuatro votos no pudo aprobar la abrogación de la Enmienda Constitucional. (Se necesitaban las dos terceras partes de los votos.) El 21 de diciembre, la Cámara aprueba el proyecto de ley legalizando la cerveza con un contenido alcohólico del 3.2 por ciento por doscientos treinta contra ciento setenta y cinco votos.

PROGRAMA LATINO DESDE LA ESTACION W K A Q DE PUERTO RICO, EL DIA 8

La Radio Corporation, de Puerto Rico, por medio de su Estación, W. K. A. Q., establecida en la ciudad de San Juan, ofrecerá el próximo día ocho de enero, de una a cinco de la madrugada, hora standard del Este, un programa especial dedicado a todos los países latino-americanos con el propósito de saber «cómo se les escucha».

Dicho programa, que nos lo comunica desde San Juan el administrador de la Radio Corporation of Puerto Rico, señor J. Agusty, será trasmitido desde la Estación W. K. A. Q. con frecuencia de 1240 kilociclos o 241.8 metros y con una potencia de mil vatios.

LOS JUECES SUSTITUTOS GESTIONAN SUS PAGOS

Ayer se han reunido en esta capital los jueces sustitutos de La Habana, cambiando impresiones y designando una comisión de su seno para que visite al Jefe del Estado, secretarios de Justicia y Hacienda, respectivamente, para gestionar, una vez más, la situación correspondiente, hasta donde sea posible, a fin de que se les vaya liquidando a los jueces sustitutos de La Habana cuanto se les adeuda; o lo que es lo mismo, veintisiete meses, con diciembre inclusive.

Uno de esos jueces sustitutos decía ayer al repórter encargado de la información en los Juzgados de Primera Instancia:

—Nuestra situación es poco menos que desesperante. No ha sido suficiente que la Sala de Gobierno de nuestro más alto Tribunal de Justicia, hace algún tiempo, adoptase el acuerdo de dirigirse al Ejecutivo, afirmando que «esa deuda es sagrada» para el Estado y debe liquidarse. Nosotros queremos tener confianza en que el Poder Ejecutivo se ocupará de la cuestión; pero tantos meses han transcurrido y tantas han sido las gestiones infructuosas, que casi estamos perdiendo la fe en el éxito de nuestra justa causa. Hay algunos de nosotros que ya carece hasta del importe para sufragar los transportes. Esa es la verdad.»

Pancho y Ramona

Hoy, a las 5 de la tarde, EL ENCANTO recibirá la visita de Pancho y Ramona, simpáticos personajes a quienes ayer, a su llegada de Miami, ha hecho la Habana una recepción calurosa,
EL ENCANTO se complace infinitamente en recibir la visita de tan populares personajes.

El Encanto

Curso inicial de la UNIVERSIDAD DEL AIRE

Trasmitido por la Radio-Emisora C.M.B.Z. (1010 KC.) de la Casa Salas, de 9 a 10 de la noche.

TEMAS PARA HOY:

GRECIA,

por el Dr. Gustavo Du Bouchet.

La leyenda heroica:

HOMERO,

por el Dr. Manuel Bisbé.

El Encanto

Ofertas de Pascuas

Haga un regalo práctico a sus hijos.

Los niños conocen, acaso mejor que nadie, la trascendencia de un regalo. Todo el mundo conoce la alegría confiada con que el niño muestra el traje que le acaban de regalar sus papás. Lo exhibe como una prueba de su triunfo sobre los demás, con un orgullo ilimitado.

Por eso EL ENCANTO ha querido incluir en las OFERTAS DE PASCUAS—ofertas de regalos—todos aquellos artículos que constituyen las habilitaciones de niños y muchachos, teniendo en cuenta, además, que en muchas familias es costumbre hacer estos prácticos regalos de Pascuas a sus hijos.

Así, las "Ofertas de Pascuas" incluyen, marcados a precios especiales, todos los artículos de niños y muchachos, entre los que puede usted elegir magníficos regalos de Navidad y Año Nuevo.

Por ejemplo: trajes, camisas, corbatas, cinturones, pañuelos, calcetines, libros de cuentos y aventuras, juguetes, etc.

Aproveche esta magnífica oportunidad para elegir sus regalos de Pascuas.

TERCER PISO.

Nuestro Departamento Postal atenderá los pedidos del Interior.

El Encanto

Elija sus regalos de Pascuas en "El Encanto"
Elegancia. Calidad. Economía.

Anúnciese en el DIARIO DE LA MARINA

M.E.C.D. 2016

9A SECCION Z

TELEFONOS
Dirección . . . A-4151
Jefe de Redacción A-3205
Sección de Sports M7911

DIARIO DE LA MARINA

TELEFONOS
Quejas M-7911
A. Clasificados . A-3333
Ag. Marianao . FO-7330

9A SECCION Z

AÑO CIEN — ACOGIDO A LA FRANQUICIA POSTAL — HABANA, VIERNES, 23 DE DICIEMBRE DE 1932 — EL PERIODICO MAS ANTIGUO DE CUBA — PAGINA TRECE

LA ESPAÑA ACTUAL

UNA OPINION AJENA

(Por LEON ICHASO)

MALA prensa y mala opinión pública ha tenido, —a pesar del «trust» periodístico gubernamental—, la ley de jubilación de los funcionarios de justicia. El Colegio de Abogados de Madrid no sólo protestó contra ella y contra las numerosas cesantías de Magistrados decretadas sin expedientes, sino que discutió también en asamblea si había que expulsar de su seno al Ministro de Justicia, Don Alvaro de Albornoz. Casi todos los demás Colegios de Abogados de las distintas provincias españolas lanzaron su respectiva protesta contra la citada remoción gubernativa de funcionarios judiciales, basada sobre motivos meramente políticos.

¿Razones de estas protestas, reforzadas por periódicos tan republicanos como «La Libertad», «El Liberal», «El Heraldo» y otros importantes diarios de Madrid? La intangibilidad constitucional y fundamentalmente democrática del Poder Judicial; la imposibilidad de que sin esta independencia, que garantiza, protege y resguarda los derechos de todos los ciudadanos, sin mirar para nada su filiación política, pueda gobernarse recta, ordenada y duraderamente ni a España ni ninguna otra Nación, y el grave peligro de que, puestos todos los Poderes en manos de los gobernantes, sobrevenga aquella dictadura que tanto teme y tan intensamente ha odiado siempre el pueblo español.

No son únicamente insignes jurisconsultos de España como Sánchez Román, Ossorio Gallardo y Melquiades Alvarez, e ilustres periodistas y escritores de Madrid y de provincias los que combaten enérgicamente el denuedo con que el Ministro de Justicia, Don Alvaro de Albornoz, corta de un tajo de pluma la carrera de funcionarios judiciales. Hay también fuera de la República Española otros notables escritores que, por su cariño a nuestra Nación, lamentan la adopción de medidas tan raras y tan excepcionales como la que comentamos. Nuestro colega vecino, «Información», después de haber anotado el «revuelo» que han levantado las citadas cesantías de funcionarios de justicia y «la enérgica y unánime protesta de todos los Colegios de Abogados de la Península y gran parte de la opinión pública no integrada por togados», copia y glosa algunas apreciaciones del docto publicista dominicano señor René Fiallo, que ha residido largamente en Cuba y ha recorrido en viajes de exploración cultural distintos países europeos:

«El vértigo del Poder— dice el señor Fiallo— es tan cegador, que los intelectuales que gobiernan a la antigua metrópoli no recuerdan que ellos y la República se forjaron en las Universidades del régimen monárquico y que el régimen republicano sufre más perjuicios con la desmoralización de una judicatura obligada a mirar al Gobierno antes que a la Ley, que con las inclinaciones monárquicas de unos cuantos magistrados o catedráticos. Y como esas cumbres intelectuales sigan descendiendo a extremos de sectarismo estrecho e irritante; como sigan creyendo que la República se salva, clausurando periódicos, quitándoles el pan a la carrera a unos cuantos funcionarios públicos y poniéndoles impuesto a las campanas de las iglesias, esa República que surgió rodeada de una aureola universal de simpatías y de esperanzas se convertirá rapidamente en dictadura de camarillas y perderá los cimientos de prestigio en que tiene que asentarse».

Por eso hemos dicho y repetido nosotros tantas veces que esta clase de medidas abolidoras de los principios más fundamentales de la Constitución y derogadoras de los derechos más rudimentarios del ciudadano, en vez de defender y solidar la República española, la atacan en sus cimientos, la perturban hondamente y la menoscaban en su prestigio exterior.

Por mucho talento que tengan los que la gobiernan, no hay ninguna República que pueda, no ya robustecerse, pero ni siquiera subsistir sin algo tan vital como la libertad judicial, la libertad de prensa y la libertad de conciencia.

Es con la justicia imparcial y equitativamente administrada; con el ejercicio del derecho sin presiones ni trabas violentas; con el respeto a la opinión pública y a las creencias de cada ciudadano, sin persecuciones ni vejaciones; es con los estatutos auténticamente constitucionales y no con leyes de excepción con lo que se ha de asentar de un modo macizo y ha desenvolverse ordenada y útilmente la República.

Por eso partidos políticos tan republicanos como el de los radicales de Lerroux, el de los progresistas de Maura piden con tanto persistencia que se derogue la Ley de Defensa de la República que da lugar a estas medidas tan perjudiciales a su marcha natural y desembarazada.

VIGILANTE LESIONADO MENOS GRAVE

Al caerse de un tranvía en la calzada de San Lázaro, se produjo lesiones de carácter menos grave el vigilante 733, Félix Martínez, perteneciente a la Quinta Estación, de la que fué asistido en el Segundo Centro de Socorro.

D. Ramón Manjón, que peleó en Cuba ha muerto en Vigo

Herido y prisionero de guerra estuvo cautivo en los Estados Unidos

VIGO, diciembre 22 (ST.)— Inesperadamente falleció en Vigo, donde se encontraba de paso con su familia, don Ramón Manjón y Brandariz, capitán de fragata tan justamente apreciado en la Armada, donde había prestado a la patria relevantes servicios en distintos puestos. Combatió en la Isla de Cuba a bordo del crucero «Vizcaya» y como prisionero de guerra pasó meses en los Estados Unidos, pues fué recogido herido por los yanquis.

También formó parte como tercer comandante del acorazado «España» en su expedición a Chile, con la misión diplomática del entonces infante don Fernando de Borbón, y otros cargos.

Deja esposa e hijos, nacida aquella Teresa Becerra Malvar, hija del que en vida fué don Manuel Becerra Armesto.

De familia de estirpe de marinos, era el finado hijo del general Manjón y nieto del general Brandariz.

EN SEVILLA HAY PARO DE TIPOGRAFOS

SEVILLA, diciembre 22. (AP) El único periódico que aparecerá el viernes por la mañana en esta ciudad es el ABC, como resultado de la acción de los cajistas que se han declarado en huelga de simpatía con los obreros de los talleres gráficos.

El gobernador García Labella ha declarado que la huelga es ilegal, y ha comunicado a los periódicos que deben publicar sus ediciones del viernes por la tarde.

DOS JOVENES HERIDOS AL EXPLOTAR UNA BOMBA EN BARCELONA

BARCELONA, diciembre 22 (AP) Dos jóvenes resultaron heridos de gravedad al hacer explosión una bomba que se atribuye a los elementos extremistas. La explosión ocurrió en una fábrica de muebles de la calle Blanco de Garay.

ANTE LAS CORTES LEERA HOY D. MANUEL AZAÑA EL PROYECTO PARA TRIBUNAL DE GARANTIAS

El Fiscal, don Arturo Fernández Noguera, que auxiliando a la Com. de Responsabilidades de la Dictadura, sosteniendo la acusación fué nombrado Director General de los Puertos

MADRID, diciembre 22. (A. P.)— El Congreso ha aprobado las obligaciones generales del Estado, contenidas en el Presupuesto para el año próximo y que son como sigue.

Timbre, 1.385.500 pesetas; Africa occidental española, 3.513.782 pesetas; cobro de impuestos y rentas del Estado, 155.432.676; subsidios de los distintos departamentos, 158.386.753; administración del departamento de Hacienda, 70.472.843 pesetas.

PETICION DE LIBERTAD PARA LOS PRESOS POLITICOS

CORDOBA, diciembre 22. (A. P.) El diputado García Hidalgo, al frente de una comisión de periodistas, visitó hoy al gobernador civil de la provincia para pedirle la libertad de los presos políticos a fin de que puedan pasar las Pascuas junto a sus familiares.

El gobernador rometió dictar la libertad provisional de cuarenta de los presos políticos.

LEERA HOY AZAÑA EL PROYECTO DE TRIBUNAL DE GARANTIAS

MADRID, diciembre 22. (A. P.)— Después del consejo de ministros celebrado hoy, el señor Azaña anunció que mañana leerá ante las Cortes el proyecto de ley sobre el Tribunal de Grantías Constitucionales.

"Azaña"

El fiscal, don Arturo Fernando Noguera, que auxilió a la comisión de Responsabilidades, sosteniendo la acusación contra los responsables de la Dictadura, ha sido premiada por el gobierno con el cargo de director general de Puertos.

"Ahora, en nuestro país anda suelto el odio", dijo el diputado gallego Basilio Alvarez en una conferencia

«Es preciso no confundir el odio con la energía. Esta es creadora y el odio, disolvente. Un régimen que se asiente en el odio es peor que si se asienta sobre las bayonetas»

MADRID, diciembre 22. (ST.)—En el Ateneo dió una conferencia el diputado gallego Basilio Alvarez, sobre el tema «El odio, factor disolvente.»

Basilio Aivarez.

Dijo que el odio se incuba, principalmente, en el caciquismo. El odio resiste los embates de la civilización y se infiltra en las organizaciones, en las ciudades y en los pueblos.

Se llegaría a la felicidad si se pudiera suprimir el odio.

En política el odio adquiere los caracteres más groseros porque se basa en la envidia y en la ruindad.

Ahora en nuestro país anda suelto el odio.

Los estragos de éste explican la existencia de la administración de Justicia y no digo del poder judicial para que no se enfurruñe Azaña.

Un régimen que se asiente en el odio es peor que si se asienta sobre bayonetas y cuidado que éste es malo.

Es preciso no confundir el odio con la energía. La energía es creadora y el odio es estéril.

Defender la República es defender la Patria, pero no debemos defenderla con delaciones ni soplonerías que son cobardes armas de la dictadura.

La República sólo quiere que se la defienda cuando esté en peligro con las armas en la mano; pero yo creo que en peligro no estará nunca.

La mejor defensa que podemos hacer de la República, es abrir las puertas a todo el mundo para que la amen todos los que no la conocen bien, para que no la odien los que la creen fracunda.

Sembrar el odio, es arrebatar a la República su característica fundamental y eso es un crimen de lesa patria.

El señor Alvarez fué muy aplaudido.

Al comenzar el sorteo de Navidad en Madrid cayeron al suelo todas las bolas

Ha quedado sin vender mucho papel para el sorteo extraordinario de ayer

Procesados y testigos fueron abandonados en la audiencia de Huesca al saberse que había correspondido el premio mayor a un empleado de la misma, el que lo había repartido

Un vecino de Huesca, que se encontraba enfermo desde hace varios meses, falleció por la tarde, sin saber que había ganado 187,500 pesetas por su participación en la operación de ayer

Un agricultor de Calahorra continuó trabajando impasible su viñedo al recibir la noticia de que había ganado íntegro el 3er. premio. Cinco de los premios mayores «cayeron» en Barcelona

MADRID, diciembre 22. (AP).— Hoy se ha celebrado en la Casa de la Moneda el sorteo extraordinario de Navidad, con asistencia de numeroso público, resultando premiados los siguientes billetes:

Primer premio, de 15.000,000 de pesetas, al número 29,757.

Segundo premio, de 6.000,000 de pesetas, al número 28,290.

Tercer premio, de 3.000,000 de pesetas, al número 8,182.

Cuarto premio, de 1.000,000 de pesetas, al número 10,751.

Quinto premio, de 500,000 pesetas, al número 7,095.

Sexto premio, de 250,000 pesetas, al número 4,645.

Séptimo premio, de 150,000 pesetas, al número 22,109.

Octavo premio, de 100,000 pesetas, al número 15,271.

El primer premio fué adquirido en Madrid por el señor José María San Agustín Mur, tercer vicesecretario de la Audiencia de Huesca, quien lo repartió entre más de un centenar de personas de aquella ciudad, Barcelona y hasta de Francia. El señor Mur ha ganado 360,000 pesetas y una de las personas que le compraron participaciones, Agustín Sierra, secretario de la Audiencia, 375,000 pesetas. También ha ganado 562,000 pesetas un hermano de San Agustín Mur llamado Ildefonso. El alcalde de Huesca, Manuel Sender, ganó 100 mil pesetas.

El segundo premio correspondió a la Sociedad de Auxilios Mutuos de Betanzos, en Galicia, habiendo sido comprado el billete por su presidente, Alfonso Martínez Beira, que lo distribuyó en pequeñas participaciones entre obreros y empleados comerciales.

Todavía no se conoce quiénes han sido los ganadores de los demás premios, pero se sabe que el tercero correspondió a Angel Oliva, agricultor de Calahorra. El cuarto premio cayó en Barcelona, el quinto en Zaragoza y Barcelona, el sexto en Alicante y Madrid, el séptimo en Alicante, el octavo en Astorga, Madrid y Barcelona.

El sexto premio fué vendido en Barcelona por la señora Elena Osete, que en 1929 vendió el premio mayor. Este año el premio ha estado muy distribuido entre empleados y amigos de un almacén de telas. Medio billete lo compró Juan Niella, empleado de la fábrica de sellos de goma de Javier Fina, que lo distribuyó entre sus compañeros. Entre los agraciados se encuentran varios dueños de barras y el banderillero Alfredo Gómez.

El sorteo comenzó a las 10:45 de la mañana de hoy después de ordenarse las bolas caídas. Se celebró la sesión sin incidentes, saliendo todos los premios grandes antes del mediodía.

Se comenta la suerte de Barcelona, que ha obtenido cinco de los premios mayores y se dice que algunos vigésimos del gordo se repartieron en Huesca entre personas humildes.

El frío y la lluvia fueron factores que contribuyeron a que no hubiese este año el entusiasmo de los anteriores en día como el de hoy. La sobra de billetes, que parece ser importante, como ocurrió también el año pasado, obedece, según los directores de la Lotería, a la falta de clientes extranjeros, así como a la abstención de las clases modestas, que otros años eran las principales clientes.

Se formó en la Casa de la Moneda una cola compuesta de varios centenares de personas, pagándose por el primer puesto veinticinco pesetas, o sea una cantidad insignificante comparada con la que se pagó otros años por ese mismo puesto. Los alrededores de la Casa de la Moneda estaban llenos de curiosos.

Al comenzar el sorteo se cayeron todas las bolas al suelo, teniendo que realizar el recuento de las mismas, lo que hizo perder bastante tiempo.

Se sabe que el señor Alejandro Lerroux, jefe del partido radical, ganó 1,500 pesetas correspondientes a la participación de un billete que se repartió entre varios diputados radicales, al cual tocaron 10,000 pesetas.

FALLECIO ANTES DE SABER QUE HABIA GANADO

HUESCA, diciembre 22. (AP).—El señor Pedro Navarro, que se encontraba enfermo desde hace meses, invirtió 25 pesetas en una participación del sorteo de Navidad y falleció esta tarde sin saber que había ganado 187,500 pesetas.

PARTE DEL PREMIO MAYOR TOCO A BARCELONA

BARCELONA, diciembre 22. AP. El premio mayor vendido aquí ha sido muy distribuido, llegando algunos de los vigésimos hasta Francia.

Como curiosidad recogemos el dato de que la expendeduría de la Plaza de San Agustín distribuyó ocho vigésimos en participaciones de una a cinco pesetas cada una.

En la noche de ayer el dueño de la colecturía se enteró, al hacer el recuento de las participaciones dadas, que había vendido 125 pesetas de más y esta mañana el periódico «La Vanguardia» daba cuenta a la población de Barcelona del error, para que no se creyera que se trataba de un fraude.

Créese que la solución que se dará a este asunto es que reducirá proporcionalmente las participaciones de cada una de las personas que adquirieron fracciones al objeto de que nadie resulte perjudicado.

EL SEGUNDO PREMIO REPARTIDO EN BETANZOS

CORUÑA, diciembre 22. AP. La fortuna sonrió hoy a humildes labradores del pueblo de Betanzos, donde se distribuyó el segundo premio del sorteo de Navidad entre los asociados a la Sociedad Mutua. Tres de los socios se negaron a tomar participación y la sociedad ganó 187.000 pesetas.

Angel Vázquez Vales, de Betanzos, adquirió un vigésimo del segundo premio y envió a la Habana participaciones, ignorándose qué cantidad por que se encuentran ausentes.

En el pueblo de Betanzos se ha declarado hoy festivo el día y la alegría reina en todos los hogares, especialmente en el del fabricante de barriles Pedro Díaz, cuyos nueve hijos han ganado 75.000 pesetas.

EL CORO TOXOS E FRORES OBTUVO UN PREMIO

FERROL, diciembre 22. AP. El coro gallego «Toxos e Frores» ha ganado una aproximación al segundo premio, consistente en 60.000 pesetas, que se encuentra distribuida entre los miembros de la institución coral y los amigos.

AGRICULTOR IMPASIBLE ANTE LA FORTUNA

CALAHORRA, diciembre 22. AP. Angel Oliva, agricultor que reside en este pueblo, tiene en su poder todo el billete al que correspondió el tercer premio, excepto una participación de cinco pesetas que dió a un sobrino suyo.

La noticia la recibió mientras se hallaba trabajando en un viñedo y continuó sus labores sin interrupción.

LA NOTICIA DEL GORDO EN HUESCA

HUESCA, diciembre 22. AP. La noticia de que el gordo había caído en esta ciudad llegó en momentos en que uno de los agraciados, secretario de la Audiencia, se halla en una vista.

Inmediatamente de saberse la noticia, el personal de la audiencia abandonó la sala, dejando a los procesados y testigos.

UNA SERIE DEL TERCER PREMIO EN MADRID

MADRID, diciembre 22. AP. Una serie del tercer premio ha sido distribuida entre los empleados de un establecimiento de aves y el dentista Rafael Llorente, de esta capital.

EL POETA CATALAN FAIXA AFORTUNADO

BARCELONA, diciembre 22. AP. El poeta catalán Carlos Faixa ha ganado 37.500 pesetas a la Lotería. Faixas sufrió enormes pérdidas en sus propiedades recientemente con motivo del desbordamiento del río Muga.

UNA COLECTURIA VENDIO DOS MILLONES DE PESETAS

MADRID, diciembre 22. AP. La serie del premio gordo que tocó en Huesca fué comprada en la colecturía de Doña Manolita de Pablo, en la Avenida Pi y Margall.

Doña anolita vendió dos millones de pesetas en billetes en todo el tiempo que estuvieron los billetes en la calle y solo en el día de ayer vendió 200.000 pesetas.

En el sorteo pasado había vendido el primero y segundo premios.

MADRID, diciembre 22. AP. Un año más los españoles, con igual entusiasmo y con identicas esperanzas celebraron el sorteo de Navidad.

El cambio de régimen ha influido algo en la venta de billetes y la carencia de los mismos y el pago de las primas por ellos, no ha sido este año tan grande como los anteriores.

También ha disminuido el número de billetes constando el sorteo de sólo 35.000 billetes a 2.000 pesetas y el número de premios ha sido de 4.948.

El premio mayor suma quince millones de pesetas; el segundo seis millones; el tercero tres millones y el cuarto un millón. Todo pesetas.

Este año el número de billetes y el de premios es menor que el anterior pues la experiencia demostró que habían sobrado por falta de clientes numerosos billetes.

El sorteo sigue haciéndose en la casa clásica de la moneda, donde esta instalada todavía la Dirección, no obstante habérsele construido recientemente un nuevo edificio; pero la falta de espacio en el salón de sorteos, impide instalarse en la nueva casa.

Desde los tiempos de Carlos II vienen estos sorteos siendo un ingreso de la Hacienda. Durante el reinado de Isabel II, se suprimieron por algunos meses pero después volvieron otra vez a implantarse y dió de 30.000.000 de pesetas que producía en 1900 han subido a ser un ingreso anual de 423.000.000.

La cuantía de este ingreso, que sobrepasa a los obtenidos por los monopolios de tabacos (308 millones), cerillas (40 millones), petróleo (165 millones), hace muy difícil que el gobierno se decida a suprimirlo, no obstante su matiz socialista y considerarlo un vicio nacional.

Todos los años España vende de su sorteo de Navidad un 50 por ciento o más al extranjero, especialmente a los países de América Española pero este año la venta de dichos países ha sido mucho más reducida. Las ventas dentro del país, son también muy inferiores que las que se acostumbraban antes.

La supresión del juego, en Casinos y Círculos a partir de la dictadura en 1923, ha duplicado anualmente los ingresos.

FALLECIO UN HOMBRE SIN QUE SE SEPAN LAS CAUSAS

En el primer centro de socorro dejó de existir anoche, al ser colocado sobre la mesa de operaciones, Abelardo Sosa Cárdenas, de 50 años de edad, vecino de Tenerife 80, el cual fué conducido a aquel centro por sus familiares.

El médico de guardia, doctor Ballenilla, reconoció el cadáver, certificando que no presentaba lesiones en su hábito externo, estimando que las causas de su muerte fuera una lesión orgánica del corazón.

Al cadáver se le practicará la autopsia en la mañana de hoy.

UN ASIATICO ARROLLADO POR UN AUTO EN LA VIBORA

En el centro de socorro de Jesús del Monte, fué asistido de lesiones de carácter grave diseminadas por el cuerpo, un asiático que no pudo dar sus generales, las que sufrió al ser arrollado en 10 de Octubre y Chaple, por el auto 3202, que conde la finc aUnión, en Vereda Nueva.

Se supone que el asiático es un revendedor de billetes por habérsele ocupado en sus ropas 31 fracciones, más la suma de dos pesos setenta y siete centavos.

Como no pudiera prestar declaración, el paciente fué enviado al Hospital Calixto García.

Llanes Simón fué puesto en libertad por el juez de instrucción de la Sección Quinta.

Promete un buen éxito el estatuto que pide Galicia

Vascos y navarros no han podido entenderse y aún los vascos están muy divididos

MADRID, diciembre 22. (ST). — Preguntado el jefe del Gobierno, don Manuel Azaña, si otros Estatutos regionales están a punto de ser discutidos:

—«Puede ser el de Galicia, donde la unanimidad de criterios promete un buen éxito. Por el contrario, los vascos y los navarros no han querido entenderse sobre un Estatuto común, y aún los vascos mismos están muy divididos... Una cosa cierta es que el concierto económico en vigor por que se determina la aportación anual que pagan esas provincias al Tesoro, tendrá que ser revisado, porque no es justo que Navarra participe en una proporción mínima».

OPOSICION A LAS PENSIONES PARA EL CLERO

El Ministro de Justicia es diametralmente opuesto a que se sancione el plan

MADRID, diciembre 22 (AP.)—Se ha sabido en los círculos del Congreso que el ministro de Justicia, señor Alvaro de Albornoz se opone terminantemente a que la Comisión de Presupuestos de las Cortes conceda a los sacerdotes que tengan más de cincuenta años de edad una pensión del Estado.

Agrégase que el jefe del Gobierno, señor Azaña, ha estado haciendo esfuerzos con el fin de convencer de la conveniencia de la medida, pero el ministro admirador de «La Marsellesa», se muestra completamente reacio a toda concesión con el clero español.

Las negociaciones entre los miembros de la Comisión de Presupuestos del Congreso, en la que figuran varios radicales socialistas que son partidarios de la medida, y el ministro de Justicia, continúan.

Las pensiones afectarían a cuarenta mil sacerdotes que no tienen actualmente ninguna fuente de ingreso.

OBRAS PUBLICAS, GOBERNACION Y AGRICULTURA TENDRAN EN EL HIPODROMO NUEVOS EDIFICIOS

Después de ocho horas de discusión, los patronos y empleados comerciales de Sevilla, lograron ponerse de acuerdo y firmar nuevos contratos de trabajo, evitando así la anunciada huelga

MADRID, diciembre 22. (A. P.)— El ministro de Hacienda, señor Carner, anunció que los terrenos del Hipódromo, que fueron cedidos por el Ayuntamiento de Madrid en 1925, han revertido al Estado, agregando que en los mismos se construirán los edificios para los ministerios de O. Públicas, Gobernación y Agricultura.

Los trabajos comenzarán probablemente en el mes de enero.

EVITADA LA HUELGA DE EMPLEADOS SEVILLANOS

SEVILLA, diciembre 22. (A. P.)— Los empleados comerciales han convenido en dejar sin efecto la huelga general que tenían anunciada para hoy.

Patronos y empleados firmaron nuevos contratos de trabajo, después de ocho horas de discusión en el despacho del gobernador civil, mientras tres mil empleados esperaban las conclusiones frente al edificio.

Se calculia que unos diez mil empleados se iban a unir a la huelga, la cual habría de durar tres días.

Los patronos también acordaron admitir a los despedidos recientemente.

EN HUELGA LOS OBREROS ZAPATEROS DE MADRID

MADRID, diciembre 22. (A. P.)— Más de 3.500 obreros zapateros se declararon hoy en huelga en esta capital, pidiendo aumento de salarios y la jornada de ocho horas.

ACUSADO UN VIGILANTE DE ABANDONO CONYUGAL Y DE AMENAZAS CONDICIONALES

Pedro Muto Landa, vecino de Cañongo número uno, denunció en la Policía Judicial al vigilante 750, Alfredo Arrieta, de la Oncena Estación de Policía, de haber abandonado a su mujer, Francisco Gali Landa, hermana del denunciante, y a seis hijitos, a los cuales desde hace tres años no atiende. Agregó que al saber Arrieta que Francisca lo busca para que cumpla su compromiso se presentó en la casa amenazándola con privarla de la vida.

El ministro don Alvaro de Albornoz dice que la república quiere justicia nueva y socialización de la economía

Refiriéndose a la actuación política de los Partidos, dijo que la oportunista es la única política posible de la revolución y que no la hace quien quiere sino quien puede

ZAMORA, diciembre 22. ST. Se celebró en el Nuevo Teatro un acto organizado por el partido republicano radical socialista de Zamora, al que asistieron las autoridades locales y provinciales.

A. de Albornoz.

Habló en primer término el diputado señor Martín de Antonio, exponiendo la ideología del partido, que se adapta siempre a la actualidad en los distintos momentos del proceso revolucionario.

A continuación el diputado señor Pérez Madrigal, refiriéndose a la participación de los socialistas en el Poder, estima que debe continuar, obedeciendo a lo impuesto por la conjunción que tomó parte en el movimiento revolucionario.

La señorita Susana Albarrán, redactora de «Liberté», de París, pronuncia breves palabras, saludando a los correligionarios españoles.

Por último se levantó el señor Albornoz, que comenzó explicando la orientación del partido y su responsabilidad como consecuencia de su participación en el Gobierno de la República.

Hablando de su actuación al frente de la cartera de Justicia dijo el señor Albornoz que la República desea una justicia nueva, totalmente distinta de la que existía y que se ajuste a las modalidades del régimen.

Después de referirse a la actuación política de los partidos, dijo que la oportunista es la única política de la revolución y que no la hace quien quiere, sino quien puede. El verdadero revolucionario es quien lleva en la mente un ideal reformador.

Defendió la continuación de los socialistas en el Poder, por considerarla necesaria hasta ultimar la obra revolucionaria. También defendió la socialización de la economía, así como la de la tierra, para que ésta no sea únicamente un instrumento de renta, mientras los verdaderos cultivadores de ella carecen de lo más indispensable.

Terminó diciendo que el partido radical socialista tiende a gobernar por medio de la federación de partidos de izquierda, siempre que en ella no figuren elementos que fueron colaboradores del régimen derrocado el 14 de abril.

Después del mitin se celebró un banquete en honor del ministro.

SE VOLCO UN CAMION EN EL QUE VIAJABAN 5 PENADOS

En la esquina de 14 y 23, en el Vedado, se volcó un auto camión que conducía un empleado de la Secretaría de Obras Públicas, que resultó ileso.

En el vehículo viajaban los penados Esteban Céspedes y Céspedes, Adalberto Seguiú Rafael Kiada Echevarría, Antonio Villazón Acebo y Armando Evaristo Moré, que iban custodiados por el escolta número 12. Francisco Castillo Pérez.

Como consecuencia del accidente, los penados resultaron lesionados leves y de gravedad el escolta Castillo Pérez, ocurriendo un hecho insólito: los penados lo recogieron del pavimento y lo trasladaron al centro de socorros sin que pensaran por un momento evadirse.

Una vez en el centro de socorro del Vedado, esperaron pacientemente a ser asistidos y a la policía, regresando todos a la penitenciaría de donde salieron para ir a trabajar al reformatorio de Aldecoa.

Con lo actuado se le dió cuenta al Juez de Instrucción de la Sección Cuarta.

POSTALES ESPAÑOLES

"HIERRO ARDIENTE"

(Por C. CABAL)

Bien, la solución, «velay»..! Es decir, ahí la tenéis..! Adquisición, por parte del Estado, de cien mil toneladas de menudo; devolución de todos los derechos pagados por la brea al arancel, para que se hagan briquetas en que pueda el menudo aprovecharse; y ordenación de medidas sobre la importación de la chatarra, para evitar que a su abrigo, entren en la nación hierros labrados, que dañan a la propia fundición.

El Sindicato Minero ya lanzó el Manifiesto consiguiente:

—Hermanos, otra victoria..!

Y ya están repicando las campanas.

Pchs.! Está bien, quien lo duda.! Estas conmueven, son bonitas, y hacen que se pase el tiempo sin mayores tropiezos peligrosos. Esas cien mil toneladas, serán para el Sindicato como otros cien mil hijos de San Luis: le ayudarán a tirar... Para las minas, no obstante, van a significar muy poca cosa, y aún no se habrá acabado de arrastralas, y ya habrá en su lugar otras cien mil. Este no es un problema de migajas, es un problema de hornadas, y las cien mil migajas, como alivio, son un paño caliente nada más. La producción de carbón, en toneladas y al año, pasa en España de los seis millones.

—Pero se harán briquetas...

Ya era tiempo. El único inconveniente que tienen los carbones en Asturias, es el de la abundancia de menudo.

Esto, no cabe negarlo, y esto es una tremenda desventaja para grandes parrillajes. Por experiencia, no obstante consta de las industrias españolas que si se quiere, se puede, y Santander y Valencia, y Barcelona, y Sevilla... consumidoras del carbón inglés, que claman contra el menudo, gracias a sus contratos con Asturias, no solamente vivieron, sino que prosperan como a chorros, en los años de la guerra. De todos modos, el problema es fácil :Francia lo tuvo asimismo, y lo solucionó con la briqueta. Hoy ya se basta a sí misma, y ya sabe a las veces de su escuadra que no depende de nadie.

Y bien, la briqueta, sí..! Pero es cosa instantánea la briqueta? Y es que el hacer la briqueta no influirá en el costo del carbón? Y es que la briqueta hecha ya tiene la salida asegurada..? Un remedio: está bien, es indudable; pero un remedio que requiere tiempo, y que habrá de obligar a las empresas a echar cuentas otra vez. Sus cuentas de hoy son conocidas ya. Ellas precisamente las exponen para conocimiento del gobierno y satisfacción del público, y todas dicen, al fin:

—Es totalmente imposible el trabajo normal en nuestras minas, mientras la producción sea tan costosa...

Para salvar este daño, quedan únicamente dos caminos: uno, el abaratar la producción; otro, el aumentar la tasa. Las empresas proponen el segundo, porque ya no se atreven al primero. Es otro error: allá ellas. Pero se advierte ya que la briqueta es otro paño caliente, para la solución de este negocio en su gravedad actual. Las cien mil, la briqueta y la chatarra quitarán el dolor unos instantes, pero la calentura irá subiendo.

Entónces? Entonces nada. Hemos cambiado de régimen, más aún no hemos cambiado de conducta. El Sindicato repica... Ya iba la huelga por el piso quince, y le convino atajarla antes que se estrellara contra el suelo. El Sindicato repica, y el gobierno sonríe con unción. Sólo el problema se retira un poco, mira con ceño al gobierno, contempla con asombro al Sindicato, y repite la frase de costumbre:

—Bueno, está bien..! Volveré.

M.E.C.D. 2016

BABE RUTH SE DECLARA PARTIDARIO DE LA "HUMEDAD"

SE REFORZARA EL OLIMPIA PARA JUGAR CON LOS CAMPEONES NACIONALES DEL C. GALLEGO

SPORTS DIARIO DE LA MARINA SPORTS

PAGINA CATORCE HABANA, VIERNES, 23 DE DICIEMBRE DE 1932 AÑO CIEN

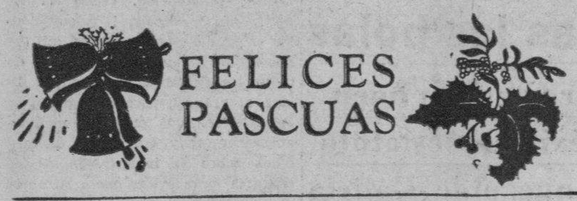

TOPICOS FUTBOLISTICOS
a cargo de PETER

—¿Por qué no elegimos el equipier más útil a su Club?
—Un gran programa el domingo en el Stadium de La Tropical.
—La Federación ha dado permiso a los equipos para reforzar.

POCO antes de la última conflagración futbolística, lanzamos una idea que se perdió en medio del maremagnum que se formó poco días después. Fué una idea que nos pareció buena, y es por este motivo que ahora que parece estamos en una situación más apropiada, la vamos a exponer a la consideración de los compañeros que redactan la sección balompédica en los distintos diarios habaneros. Se trata, sencillamente, de hacer nosotros aquí, poco más o menos, lo que hacen todos los años los críticos beisboleros en los Estados Unidos: elegir el player más útil a su club durante la temporada.

En el Norte toman participación en esa votación exclusivamente los críticos de base ball. Nosotros queremos ser más liberales y al objeto de que participen también otros elementos que saben tanto de esas cuestiones como los que nos dedicamos a reportar los juegos y las cosas del balompié, creemos que también deben tomar parte en esa elección del equipier más útil a su club durante el año 1932, los presidentes de clubs de Primera Categoría, los entrenadores de los equipos de igual categoría y los miembros de la Asociación de Futbol de la República y de la Federación de Futbol de la Habana, haciendo la advertencia que cada individuo sólo puede hacer la votación una sola vez, bien en su calidad de periodista encargado de la información balompédica de algún periódico, bien como federativo, o bien como miembro de la Nacional.

Nos proponemos que todos los años se elija el jugador más útil a su club, el cual será proclamado en una fecha que será designada y en la que se le hará entrega de una medalla emblemática de su magna labor durante la temporada anual.

Quisiéramos conocer a este respecto la opinión de los demás cronistas, los señores Pablo Ferré-Elías, Fernando Giménez, Manolín de la Campa, Jesús López («Chutazo») y Mariano Pascual.

Desde luego que de llevarse a cabo ese trabajo tiene que ser con la autorización de la Crónica en general, si es posible, o por lo menos, con las dos terceras partes. Pedimos, pues, el parecer a esos compañeros, y una vez que sepamos cómo piensan sobre el establecimiento de esa manifestación de reconocimiento de la labor anual de los equipiers, para saber si es que podemos seguir adelante o no.

Tienen, pues, la palabra, los compañeros citados.

Un gran programa balompédico el del próximo domingo en el Stadium Cerveza Tropical. Se trata, como sabe el lector, de una función a beneficio de los jugadores, y por este motivo la Federación ha dado permiso a los equipos para que se refuercen a fin de ofrecer encuentros reñidos.

La fiesta comenzará a la una de la tarde y en ella se enfrentarán Cultural y Deportivo P. Fernández, los más fuertes rivales de la Serie B, y los que cada vez que se enfrentan ofrecen match interesante.

La última vez que jugaron los Culturales se reforzaron con Pipa, pero ni aun así pudieron vencer a los de Baratillo. Esta vez los del Cultural irán al campo con su equipo regular, pero como se han estado preparando para esa revancha, a lo mejor la consiguen.

A las dos y diez jugarán Olimpia y Deportivo Centro Gallego. El Olimpia es casi seguro que se reforzará, y en este caso creemos que podremos decir a los aficionados quiénes serán los jugadores que reforzarán el equipo.

El match final será el de Iberia y Juventud Asturiana, encuentro que será la atracción de la tarde, pues el once de los toros, que acaba de batir a los Campeones Nacionales, va dispuesto a derrotar también a los leones. Y ya sabemos lo difícil que resulta morder el polvo de la derrota a los iberistas.

Un programa, como se ve, interesantísimo.

El Catalunya no se ha inscripto para el próximo Campeonato.

Dicen que lo que mal anda, mal acaba. Y el Catalunya desde que cayó en manos de un señor que pelaba muy bien, no hacía más que dar tumbos. Metió a la sociedad en un hoyo del cual no ha podido sacarla un grupo de buenos aficionados que últimamente se puso al frente de ella.

Lo lamentamos.

JAMES FARLEY ANUNCIA SU RETIRADA DEL BOXEO DE MANERA DEFINITIVA

NUEVA YORK, diciembre 22. — (AP.)— James Farley, el famoso Big Jim. presidente de la Comisión de Boxeo del Estado de Nueva York y presidente de la convención del partido democrático, tiene decidida ya su retirada definitiva del deporte según pudo saberse hoy.

Su posible nombramiento en el Gabinete del nuevo presidente Roosevelt fuerza la resolución de Farley, que asegura abandonar el boxeo con gran sentimiento de su alma.

«Tengo demasiadas ocupaciones por ahora para poder seguir atendiendo al boxeo—dijo Farley hoy, sin indicar, desde luego, el nombramiento de que va a ser objeto en el despacho de Roosevelt.

Farley lleva muchos años en el boxeo y durante su régimen se han discutido numerosos campeonatos mundiales en la ciudad de Nueva York.

Para vivir muchos años

FILADELFIA, diciembre 22. (AP). — He aquí porqué y cómo Connie Mack, manager de los Atléticos de Filadelfia, que cumplirá 70 años de edad mañana, se mantiene en actividad en el base ball:

1.—«Duerme nueve horas todos los días y descansa media hora antes de cada juego».

2. — «Almuerza y desayuna siempre opíparamente y toma mucha leche en las comidas».

3. — Realiza tan sólo ejercicios moderados, dedicándose con preferencia al golf».

4. — «Nunca se preocupa de la edad y hace las cosas como si fuese un hombre de treinta años».

BABE RUTH QUIERE QUE HAYA CERVEZA POR JACK RUPPERT

Habiendo mucho «beer» el Babe no tendrá dificultad con los Yankees en dinero

NUEVA YORK, diciembre 22. AP. Dejen que la cerveza vuelva a rodar nuevamente por todo el continente americano y un señor llamado George Herman Babe Ruth se sentirá lo suficientemente satisfecho para declarar que ha pasado unas alegres Pascuas.

Espero que ustedes comprendan bien el asunto. No se trata de que Ruth se haya vuelto húmedo en los últmos tiempos, ni que esté interesado particularmente en la elaboración de bebidas alcohólicas. Cuando el Babe pide la vuelta de la cerveza lo hace pensando en el Coronel Ruppert, porque volviendo el producto, Jake ganara mucho dinero y entonces él no encontrará dificultad para firmar su contrato de 1933.

A muchos le parecerá esto una gracia del Bambino. pero lo cierto es que su idea está bien fundada y todo parece indicar que su sueldo de la próxima temporada estará en razón directa con la aceptación que tengan los productos del coronel Ruppert en el mercado.

Ruth acaba de terminar una temporada más como miembro del New York Americano cobrando un sueldo de 75.000 pesos por sus servicios, pero la depresión ha sido tan grande en los Estados Unidos, especialmente en los sports, que se duda que el club pueda volver a pagarle esa cantidad. Como resultado, el Coronel le pedirá una rebaja y el Babe tendrá que aceptarla.

«Si vuelve oficialmente la bebida —dice Ruth—Rupper estará muy entretenido en la confección de sus productos y entonces me será fácil alcanzar el sueldo que pretendo. No creo que nuestra conferencia va a durar mucho. Rupper y yo nos entrevistaremos en cualquier parte, probablemente antes de que la novena salga para el Sur en febrero. Entonces me dirá lo que podré ganar en 1933 y yo le diré lo que pretendo. Discutiremos un poco, pero en seguida llegaremos a un arreglo y todos saldremos satisfechos. Ruppert y yo jamás discutimos largamente por nuestros contratos».

Ruth aseguró que tenía intención de aparecer el mayor tiempo posible en el right field de los Yankees en 1933, declarando que no estaba nada viejo, ni agotado.

A su vuelta a New York piensa iniciar training en el gimnasio que utiliza todos los años, pero en el interín enviará postales de felicitación a todos sus amigos.

«Hasta ahora he escrito novecientas tarjetas—dijo el Babe—y todavía me faltan 900 más».

El Bambino, zurdo para jugar a la pelota, escribe correctamente con la derecha.

HORAS VS. MOREJON EN STAR BOUT A 10 Y CUATRO PELEAS MAS

Esta noche se efectuará el acostumbrado programa de boxeo semanal en el Miramar, entre boxers del patio. Se ha adelantado un día por ser el de mañana el de la clásica cena de Nochebuena. Se batirán en star bout Antonio Horas y Lucio Morejón, a diez rounds. En el match semifinal, eliminación por la faja bantam y trofeo José E. Morejón; también a diez episodios, Panchón Martínez y Mario Kid Sánchez.

LA VIEJA GUARDIA DE CONNIE MACK SE APROPIO DE VARIOS RECORDS DE "FIELDING" EN LA LIGA AMERICANA

Los averages oficiales que se publicaron ayer demuestran que pese a que perdieron el Campeonato por una diferencia de trece juegos, fueron los más destacados en ese aspecto

CHCAGO, diciembre 22. (AP) La vieja guardia de Don Cornelius Mc Gillicudy se apropió este año de varios records de fielding en la temporada de pelota de la Liga Americana al caer del pedestal champion donde estaba colocada.

Los averages publicados hoy demuestran que los A,s, pese haber perdido el campeonato por 13 desafíos de diferencia, fueron los más destacados al campo, registrando una defensa casi perfecta alrededor de la segunda y tercera almohadilla.

El record de .977 puntos registrado por el equipo de los Yankees en 1923 fué superado este año por los A,s, y por el Washington, durante la temporada que finalizó el 28 de septiembre último. Los A,s terminaron con el altísimo promedio de .980 y los Senadores acabaron con uno de .979 que excedió en dos puntos al de los Yankees del 23. Los muchachos de Mack aceptaron 6,020 lances durante la temporada y cometieron solamente 124 errores, mientras los Senadores finalizaron segundos con 125 errores y 6,007 lances.

Dos de los veteranos de Connie Mack, Max Bishop y Jimmy Dykes, contribuyeron a la cristalización del record. Bishop superó sus sensacionales marcas de los seis años anteriórres, terminando la campaña con el altísimo promedio de .987,—cometió solo siete errores en 579 lances,—y Dykes terminó con un promedio de .980, alcanzando en 141 games, para superar por dos milésimas al promedio que obtuvo Willie Kamm hace temporadas.

Teniendo en cuenta el trabajo de estos hombres, así como el de los pitchers que trabajaron en 25 o más games, los Atléticos ganaron los honores individuales del fielding en cinco posiciones, dejando dos para los Senadores y una para los Indios de Cleveland y para los Browns de San Luis.

Los records oficiales de 1932 fueron:

PRIMERA BASE: Foxx, Filadelfia, .994.

SEGUNDA BASE: Bishop, Filadelfia, .988.

TERCERA BASE: Dykes, Filadelfia, .980.

SHORT STOP: Cronin, Washington, .959.

CATCHER: Mickey Cochrane, Filadelfia, .993.

PITCHER Stewart, San Luis 1.000

Outfielders: Vosmik, Cleveland, .969; Manush, Washington, .988 y Haas, Filadelfia, .987.

Minter Hayes, infielder del Chicago White Sox, parece haber establecido un nuevo record mundial para los días de trabajo al aceptar 34 lances sin la sombra de error en desafíos de más de 11 innings. Ello ocurrió los días 14 y 15 de julio.

El catcher Ray Hayworth, del Detroit, aceptó 347 lances, realizando 52 asistencias en 92 games para establecer otro record y Sammy West, del Washington, aceptó 450 outs durante la campaña, y realizó 15 asistencias para resultar un «as» dentro de los jardineros.

PRIMO CARNERA A LA COSTA PARA UN MATCH EL DIA 29

En vista de la suspensión en California se marcha a pelear por otros lares

SACRAMENTO, California, diciembre 22. (AP).—Separado del boxeo de California por haber participado en un bout que no satisfizo a la Comisión Atlética del Estado, Primo Carnera, el llamado hombre-montaña de Italia, vuelve a la Costa, esperando celebrar algunos bouts aquí.

El próximo día 29 tiene señalado un encuentro con Dynamite Jackson, un negro de 200 libras de Los Angeles, y después piensa aceptar distintas proposiciones que le han hecho para verse en otros bouts.

Carnera fué suspendido en California después de su match del 14 de abril de 1930 en Oakland, donde dejó bastante que desear al enfrentarse con León Chevalier, un negro de San Francisco.

Carnera ganó esa pelea en el sexto round, cuando los segundos de Chevalier de color tiraron la toalla al ring.

Chevalier aseguró, poco después, que había sido amenazado para «dejarse vencer».

MAÑANA, SABADO, EN CALZADA Y DIECISEIS: HABANA VS.MARIANAO

Habana y Marianao serán los contendientes mañana, sábado, en los grounds de Calzada y 16, comenzando el match a las tres en punto de la tarde. Y al día siguiente, domingo, se efectuará un interesante doble juego siendo los primeros en batirse los eternos rivales Almendares y Habana, comenzando a la una y media en punto de la tarde. El segundo game será entre Marianao y Almendares. El sábado costará la entrada treinta centavos gloriet y quince el sol. El domingo se pagarán cuarenta centavos por entrada a glorieta y veinte por el sol por ser doble el juego. El sábado 1 de enero, se terminará el champion por lo que los fans no deben perder la oportunidad de presenciar los ultimos juegos.

TERMINO INVICTO SU CAMPEONATO DE PIÑA MR. RALPH GREENLEAF

NEW YORK, diciembre 22 (AP) Ralph Greenleaf, campeón mundial de piña en once ocasiones distintas, ha mantenido intacto su record de invicto que mantiene desde hace dos años al derrotar a Erwin Rudolph en el partido final del campeonato con un score decisivo de 125 por 22.

Erwin Rudolph, de Cleveland, finalizó en segundo lugar en el torneo empatado con Jimmy Caras, de Wilmington, y Andrew Ponzi, de Filadelfia. Y Bernnie Allen, de Kansas City, tuvo que conformarse con el quinto lugar.

Los records finales del torneo fueron:

PLAYER	G.	P.	MT.	BG.	Ptos.	Inn.	Ave.
Ralph Greenleaf, de New York	9	0	106	7	1125	102	11.02
Erwin Rudolph, de Cleveland	6	3	59	8	906	178	5.08
James Caras, de Wilmington	6	3	65	11	880	133	6.46
Andrew Ponzi, de Filadelfia	6	3	73	4	979	123	7.95
Bennie Allen, de Kansas City	5	4	70	7	863	145	5.95
Pasquale Natalie, de Chicago	5	4	67	12	794	184	4.31
Frank Taberski, de Schnectady, N. Y.	4	5	64	9	815	122	6.68
George Kelly, de Filadelfia	7	7	71	18	691	156	4.43
James F. Mills, de San José, California	2	7	41	17	683	135	5.06
Walter Franklin, de Kansas City	0	9	63	—	570	132	4.31

TOROS DE PAREDES Y E. DE BEJAR EN UN DOBLE JUEGO VENCEN A LOS TIGRES EN EL STADIUM DE LA VITAMINA TROPICAL

Los players que debutaron con los toros lo hicieron a la campana, bateando y fildeando. El próximo lunes se batirán los fariñosos con los bovinos de Paredes a las 2 y 30 p. m.

En un doble juego celebrado en la tarde de ayer en el Stadium Cerveza Tropical los famosos Tigres de Fariñas soltaron toda la vitamina. En el primer encuentro, que resultó un match de lo más emocionante, los fariñosos fueron vencidos por los Toros de Paredes con score de tres carreras por una. El pitcher Méndez desempeñó el departamento de bultos postales por los bovinos y dejó en sólo tres hits a los felinos de Marianao.

El debut de los nuevos players de Paredes resultó brillante. Junco en el campo corto. Martell en la segunda almohada y Rafael Vázquez en la recepturía. Martell ocupó el puesto de cuarto bate, el que tenía Silvio García, bateando dos indiscutibles en tres visitas al plate. Los partidos de los célebres bovinos quedaron muy complacidos de la labor de los tres debutantes.

En el segundo encuentro de los Tigres de Fariñas sus pitchers fueron libremente bateados por los sluggers de las Estrellas de Bejar que les cristalizaron la friolera de catorce indiscutibles y les hicieron diez carreras. Nueve fueron los hits de los fariñosos y cinco sus anotaciones.

El más distinguido a la majagua en este segundo match lo fué el jardinero derecho bejarano que respondé por M. Hernández quien de cuatro visitas a la goma produjo otros tantos hits muy oportunos. Montané también se lució con tres hits de cinco viajes al plate.

Tigres de Fariñas vs. Toros de Paredes será el encuentro del próximo lunes en el Stadium Cerveza Tropical, dando comienzo el match a las dos y treinta de la tarde y cobrándose por la entrada solamente cinco kilitos, un verdadero pan grande para los fanáticos.

PRIMER JUEGO

TOROS DE PAREDES	V.	C.	H.	O.	A.	E.
R. Junco, ss	5	1	1	2	2	0
M. Collazo, rf	2	0	0	4	0	0
B. Garriga, 3a	4	0	0	1	1	0
J. Martell, 2a	3	1	2	3	1	1
M. Pujals, lf	4	1	3	0	0	0
R. García, 1a	4	0	2	9	0	0
R. Vázquez, c	3	0	0	6	1	1
A. Velarde, cf	4	0	0	2	0	0
R. Méndez, p	4	0	1	0	2	0
TOTALES	33	3	9	27	7	2

TIGRES DE FARIÑAS	V.	C.	H.	O.	A.	E.
G. Rodríguez, ss	4	0	0	4	9	0
C. Carreras, rf	1	0	0	0	0	0
F. Solano, cf	4	0	0	0	0	0
R. Alvarez, 1a	4	0	1	13	2	0
J. A. Machado, c	4	0	0	3	0	0
W. Fernández, 3a	4	1	0	1	1	0
Ab. Peña 2a	2	0	0	4	2	1
L. González, lf	2	0	0	0	0	0
D. Vázquez, p	2	0	1	0	3	0
R. Terán, lf	2	0	0	2	0	0
L. Castro, x	1	0	1	0	0	0
L. Hernández, p	0	0	0	0	0	0
TOTALES	30	1	3	27	17	1

Anotación por entradas:

Toros de Paredes . 000 000 003 0—3
Tigres de Fariñas . 000 000 001 0—1

Sumario

Carreras empujadas: Pujolar 2; R. García; L. Castro. Home runs: R. García. Three base hits: R. García. Two base hits: Collazo. Sacrifice hits: Terán; Pujolar; Martell; Junco. Quedado sen bases: Paredes 6; Fariñas 4. Struck outs: Vázquez (0); Méndez (6); Hernández (1). Bases por bolas: Vázquez (3); Méndez (2); Hernández (0). Hits a los pitchers: a Vázquez 9 en 8 y 30 v. al b. Tiempo: 1 hora 40 minutos. Umpires: M Borroto y F. Campos. Anotador: Alberto Néstor Coronado. Observaciones: x, bateó por Terán en el 8o. Lo perdió López.

SEGUNDO JUEGO

TIGRES DE FARIÑAS	V.	C.	H.	O.	A.	E.
G. Rodríguez, ss	4	0	0	2	3	1
R. Terán, rf	3	1	0	1	1	1
F. Solano, cf	5	1	2	2	0	1
R. Alvarez, 1a	4	0	1	6	3	0
L. Castro, c	5	0	0	6	0	0
W. Fernández, 3a	3	2	1	0	2	1
A. Peña, 2a	4	1	2	6	4	0
L. González, cf	2	0	2	0	0	0
L. Hernández, p	2	0	1	0	1	0
R. Pineda, p	1	0	0	1	1	0
J. A. Machado, lf	1	0	0	0	0	0
TOTALES	34	5	9	24	15	4

ESTRELLAS DE BEJAR	V.	C.	H.	O.	A.	E.
M. Hernández, cf	4	2	4	1	0	0
L. Tariche, c	5	2	2	3	1	0
P. Montané, lf	5	2	3	2	1	0
P. Sosa, 3a	4	0	0	3	2	0
J. Santana, ss	4	0	1	5	3	0
E. Pedroso, 1a	2	0	1	9	0	0
A. Ruiz, 2a	4	0	0	2	1	0
P. Herrera, rf	4	2	2	2	0	0
R. Castro, p	3	2	1	0	3	0
TOTALES	35	10	14	27	12	0

Anotación por entradas:

Tigres de Fariñas . 010 000 130— 5
Estrellas de Bejar. 002 053 00x—10

Sumario

Carreras empujadas: L. González; R. Castro; M. Hernández 2; Tariche 2; Santana 2; Montané; Sosa; Pineda; W. Fernández; Peña 2. Two base hits: Montané 2; Peña; R. Castro; Herrera; M. Hernández. Sacrifice hits: R. Castro. Bases robadas: R. Alvarez; W. Fernández. Doble plays: Terán a W. Fernández a G. Rodríguez. Quedados en bases: Fariñas 8; Bejar 3. Struck outs: Castro (2); Hernández (2); Pineda (4). Bases por bolas: Castro (6); Hernández (1); Pineda (1). Dead balls: Hernández a Pedroso; Castro a Rodríguez. Hits a los pitchers: a Hernández 9 en 4|3 y 21 v. al b. Tiempo: 1 hora 50 minutos. Umpires: F. Campos y M. Borroto. Anotador: Alberto Néstor Coronado. Observaciones: Lo perdió Hernández.

SE HA ANUNCIADO EL SCHEDULE DEL EQUIPO DE 'ARMY'

Es una de las más fuertes que ha confeccionado en su larga historia futbolística

WEST POINT, N. Y., diciembre 22. (AP).—Major J. P. Flemming, que tiene a su cargo la dirección deportiva de la Academia Militar, dió a conocer hoy el schedule oficial del equipo del Ejército, el cual comprende diez games.

La lista de juegos es una de las más fuertes que ha confeccionado el Army en su historia, apareciendo en la misma juegos con Illinois Yale, Harvard, Navy y Notre Dame. El teniente Gar Davison, sin embargo, ha tenido tan buen cuidado en su confección que sólo una vez tienen que celebrar dos juegos consecutivos de importancia.

El team romperá la temporada el 30 de septiembre jugando contra el conjunto de la Universidad de Mercer, y terminará jugando con el equipo de Notre Dame en New York el día 2 de diciembre.

El match anual con Navy se jugará el 25 de noviembre en un terreno que se designará en su oportunidad. Esta vez le tocará a los militares el servir de huéspedes a los marineros, y esto hace pensar que la batalla se efectuará en el Yankee Stadium de New York.

Los nuevos oponentes del equipo militar son: Mercer, Virginia Military Institute, Delaware, Coe y Penn Military College.

El schedule es el siguiente.
Septiembre 30 con Mercer.
Octubre 7 con Virginia Military.
Octubre 14 con Delaware.
Octubre 21 con Illinois.
Octubre 28, con Yale en New Haven.
Noviembre 4, Con Coa.
Noviembre 11 con Harvard, en Cambridge.
Noviembre 18 con Penn Military.
Noviembre 25 con Navy.
Diciembre 2 con Notre Dame en New York.

CUATRO TRIUNFOS PARA EL TEAM DE LUCHAS DEL CENTRO DE DEPENDIENTES

Los luchadores del Centro de Dependientes barrieron anoche en las luchas del campeonato de amateur celebradas en el ring de Manhattan Garden.

Los chicos del A. D. C. ganaron en cuatro encuentros y sólo perdieron uno, que fué el primer triunfo del Fortuna. El otro triunfo, pues fueron seis las luchas celebradas, se lo anotó la Shell Mex.

He aquí los resultados de los encuentros:

Félix Díaz, de la Shell, le ganó a José A. Sastre, de Comunicaciones.

Joaquín Pérez, del Dependientes, le ganó a Arturo Rodríguez, del Atlético de Cárdenas.

Esteban Montiel, del Fortuna, derrotó a Alberto de la Cerra, del Dependientes.

Ramón Casanova, del Dependientes, le ganó a Gerald Iron, del Comunicaciones.

Pedro Lucas, del Dependientes, batió a Alberto Merino, de la Shell.

Herberto Chile, del Dependientes, venció a Carlos Patzold, del Habana Yacht Club.

Benjamín González fué el referee.

IMPORTANCIA Y VALOR DE LA ACTIVIDAD FISICA

POR LONGINO SANTOS (Young Liederman)

CAPITULO V

Nota: El profesor Liederman tiene su academia en Jesús María número 60. Visítelo o pídale informes de su curso por correspondencia .Adjunte diez centavos en sellos y el le remitirá un ejemplar de su libro «Salud, Fuerza y Perfección Física».

Recuerdo que una vez, estando en Nueva York, y en ocasión de asistir a un swimming pool, presencié el siguiente caso: un joven de muy buena presencia y maravilloso aspecto atlético, se acercó a otros nadadores allí presentes diciéndoles: muchachos, vengo dispuesto a «arrollarlos»; y acto seguido se lanzó al agua. No bien había cubierto lo que yo calculé un cuart ode milla, cuando algo pareció ocurrirle; se le notó cansado y algo pálido, parecía tener frío. Y en efecto, algo le ocurría, puesto que al momento le vimos salir del agua. Le interrogamos y el nadador nos dió a comprender que algo anormal le había ocurrido. Nos contó que a pesar de lo que les había dicho a sus compañeros antes de lanzarse el agua, él se sentía con el estómago bastante lleno y con el cuerpo totalmente frío; es decir, que no había hecho el menor movimiento antes de lanzarse el agua con el objeto de hacer entrar en calor a sus músculos. Este joven pudo haber cubierto una distancia mucho mayor que la que nadó en esa ocasión, pero él actuó con sentido común, pues nos dijo que él pudo haber nadado más, pero que puesto que no se trataba de una competencia no quiso forzar su organismo y menos su corazón que pareció trabajar en un sentido un tanto forzado». Yo creo que si él no hubiera determinado salir del agua al tiempo que lo hizo, posiblemente hubiera forzado la acción de su corazón un poco más allá de su límite. Con esto no quiero decir que pudiera haber ocurrido un accidente lamentable, pero sí un esfuerzo que temporalmente podría haber afectado la acción rítmica de los latidos. El lector puede estar seguro de que cualquier medico le dirá que el esfuerzo continuado es decir, el esfuerzo muscular a causa de un ejercicio fuerte y continuado, que estimule, o mejor dicho, fuerce el trabajo del corazón, con el tiempo producirá una dilatación que pudiera degenerar en permanente y con ello producirse una filtración o derrame valvular.

De consiguiente, debemos tener presente que cuando verificamos un ejercicio de resistencia, debemos guiarnos siempre por la señal de alarma que nuestros órganos nos ofrecen, al igual que sucede con nuestro estómago tan pronto se siente lleno a causa de una comida un tanto excesiva. Estos no dejan de ser puntos de vital importancia para todo el atleta o aspirante. No podemos violar las leyes de la Naturaleza sin sufrir la debida penalidad. Por lo tanto, querido lector, debes no olvidar que cuando practiques un ejercicio demasiado violento y sobre todo prolongado, debes ser moderado y guiarte por tu propio organismo; tan pronto sientas la menor señal de fatiga, procúrate el necesario descanso.

Advertiremos que en las más de las cosas de la vida se observan cosas tan raras que a veces se hacen inexplicables. Respecto a esto diremos que hay casos en los que mientras un ejercicio sirve para un individuo como movimiento creador de resistencia, para otro constituye un trabajo de pura índole constructiva; es decir, un ejercicio desarrollador de los músculos. De ahí que cada cual, cuando hace sus ejercicios sin dirección técnica alguna, se estudie a sí mismo para determinar a qué clase pertenecen en su caso personal unos y otros ejercicios. Como quiera que un ejercicio de resistencia crea en los pulmones cierta demanda, y como que los más de los ejercicios de piernas cansan los órganos de la respiración mucho más rápidos que cualquiera otro ejercicio, creemos conveniente advertir que en tales casos debe tomarse una atención especial.

El más corriente de los ejercicios de piernas es ese que consiste en agacharse hasta quedar sentado sobre las propias pantorrillas; es decir, en la posición llamada en cuclillas, y después, levantarse nuevamente. Podemos clasificar este ejercicio como uno de los pertenecientes al grupo de los de resistencia puesto que con un poco de práctica pueden realizarse cientos y cientos de repeticiones. Yo tengo en este ejercicio un record de 750 respeticiones en 32 minutos; pero creo posible hacer muchas más de mil. Al comienzo, naturalmente, si se trata de un individuo que nunca hizo ejercicio, tan simple movimiento le causará una profunda fatiga; pero estoy seguro de que al seguir practicándolo, los progresos se producirán de formas que en poco tiempo ese mismo individuo podrá realizar cientos de repeticiones sin sentir fatiga.

(Continuará).

TODO EL PUEBEO SOBERANO ASISTIO ANOCHE AL JAI-ALAI

Los del primero llegaron a 23 iguales. Lo ganaron Goyo y Escarza. Contra lo que pensaban todos, ganó el dúo Irigoyen y Arriola al trío Urizar, Echeverría y Tomás. Y en el gran tercero vencieron Creus y Arrondo

HOY, EL VIERNES ELEGANTE, EN CONCORDIA

Jueves popular. Pallá va el pueblo soberano, cantando el himno de sus nobles, sinceros y elocuentes entusiasmos. Poco después marchamos nosotros, los retrasados, que también somos pueblo, pueblo plumífero; pero pueblo que tampoco podemos vivil sin el aguacate de todas las noches, de toda la semana, todo el mes y todo el año, aunque sea bisiesto. Desde cinco cuadras antes de llegar a la de Belascoaín ya se advertía cómo ejercía su libre albedrío tal pueblo: pitos, aplausos, pateos y alaridos de los gargantúas, todo lejano y confuso; pero denunciador del gentío inmenso que se agitaba convulso y convulsivo en el rectángulo de Concordia y de Lucena.

Confusión que fué aclarándose según íbamos llegando, que llegamos a la hora previa y donosa de todos los jueves; había Siboney, había San Juan con todo y cachimba; había «palomita blanca» y había más gente que en la Babel. Por allí andaban Yeyo y Peleyo; Yeyo, tan taco como siempre, y Peleyo con la camisa de fuera, tan encantado como siempre en su noble y típico uniforme criollo.

—¿Qué hubo?

Hubo que salieron peloteando los encargados de debatir el prólogo de la noche bullanguera; los blancos Juanito y Solá y los azules Goyo y Escarza. Que dicho sea de paso y en honor a los fanáticos del jueves, jugaron un prólogo la mar de complicado, peloteándolo bien las dos parejas y las cuatro cestas, con alternativas y empates en una, dos, cuatro, ocho: luego dos rachas valerosas, la primera azul y la segunda blanca, con otro cañonazo de las nueve de los que asordan; pero cuando se levantó sin saber que se ponía de pie, no hubo trágica. Lo ganaron los azules.

Boletos a $3.20. Boletos de la primera quiniela, de Goyo, a $4.40, y la de Goyo y Salazar, que pagaron con $16.00.

No cobramos; de manera que entramos tirando mordidas en el peloteo del gran fenomenal, que salieron a peloteo los blancos Irigoyen y Arriola y los azules Urizar, Echeverría y Tomás. La verdad, este partido nos parecía azul más grande que un rascacielos o que un pan de Matanzas, incluyendo en éste la categoría maciza de los dos panes; pero nunca para dar el dinero que muy generosamente se dió en la salida; sin duda los fanáticos catedráticos perdieron la tette y se olvidaron de aquello de «partido robao del otro lado» y de que no hay más que ponerle un partido difícil a un pelotari para que lo gane, después de arrancarles la cabeza a los contrarios. También se olvidaron de que doña pelota tiene su rebeldía y en ella florece cada caos que tiembla el merequetén. Comenzó el peloteo; las rachas son azules; los empates en cinco, siete y ocho, blancos, y los blancos pasan sin que nadie les dé permiso para pasar. Hay otros dos empates más: en trece y en catorce. Y de nuevo nosotros azul y los azules palante; pero como los blancos están que muerden, muerden efectivamente otro empate en 23 de los que producen vahidos y soponcios. También se pusieron a la par en 24 y en 25. Y allí acabó caña; y nosotros dale que le das; azules, azules y azules y nada, el partido que fué blanco nos puso verdes, moraos y negritos totti. Los dos blancos estupendos. Tomás y Urizar fueron los que acabaron con la quinta y con los mangos jugando muy feamente a la pelota. El desencanto fué general. A otra cosa.

Boletos a $3.60. Boletos de la quiniela, de Echeverría, a $4.40, y la de Echeverría y de Ferrer, a $32.

Y coronaron el popular jueves con un gran partido—no rebajo ni un kilo—los blancos Creus y Arrondo, contra los azules Ferrer y Sarasola, que empataron en 13, 14, 15, 16, 18, 20 y 22. Lo ganaron los blancos y los azules quedaron en 27. Boletos a $3.60.

F. RIVERO.

Programa oficial para la función de hoy a las 8 y 15 p. m.:

PRIMER PARTIDO a 25 tantos: Andrés y Solá blancos, contra Juanito y Salazar azules. A sacar los primeros del cuadro 10 y los segundos del 9 y medio.

PRIMERA QUINIELA a 6 tantos: Morales, Sola, Salazar, Goyo, Andrés y Juanito.

SEGUNDO PARTIDO a 30 tantos: Arana e Ibarlucea blancos, contra Celaya y Arreitio azules. A sacar ambos del cuadro 10.

SEGUNDA QUINIELA a 6 tantos: Ibarlucea, Areitio, Arrondo, Arana, Millán, Celaya.

TERCER PARTIDO a 30 tantos: Millán y Arrondo blancos, contra Iizarraga y Sarasola azules. A sacar los primeros del cuadro 9 y medio y los segundos del 10.

BALTIMORE, diciembre 22. (AP.) —Ed Contos, promotor de luchas de Carlin Park, anunció hoy haber firmado a Jim Londos, campeón del mundo con el doctor Karl Sarpolis, de Cleveland, para un match por el título que se efectuará aquí el día 3 de enero.

M.E.C.D. 2016

VOLLMER JUGARA CON DUSSACQ HOY EN EL "FERROVIARIO"

MISS BABE DIDRICKSON FUE EXONERADA, PERO PASO POR SU GUSTO AL PROFESIONALISMO

LOGRO EL FIVE DE LA SALLE UN HERMOSO EMPATE EN LA JUSTA INTERCOLEGIAL AL DERROTAR AL TEAM DE LOS MARISTAS, 60x46

Una brillante ofensiva ,puesta en práctica en el segundo half provocó la decisión del choque, favorable a los entusiastas chicos de Canosa. Gran guarding de Duquesne sobre el Baturro Gutiérrez. Los Maristas perdieron todo su empuje cuando salió del juego Palilo Faxas. Un final imperdonable Los del Suzarte ganaron su game

(Por PEDRO GALIANA)

Maristas y Sallistas están nuevamente empatados en el primer lugar del campeonato intercolegial de basket ball que se viene celebrando en el floor de los Marqueses. Una gran reacción experimentada en el segundo half del choque de ayer, en la que Pity García, Armando Cuervo y Carlitos Duquesne representaron un role principalísimo, proporcionó al team del colegio La Salle una hermosa victoria de 60 por 46, y esto ha nivelado otra vez la situación entre los dos fives, forzando a la celebración de choque extra para decidir.

Intensa fué la lucha librada para decidir el encuentro y grande fué también el esfuerzo realizado por los atletas contendientes. Los dos fives actuaron con velocidad, pimienta, y entusiasmo y ofrecieron a los fanáticos una de las mejores demostraciones de basket que se han visto en la contienda que está al finalizar.

Los Maristas fueron los dueños de la situación en el primer half, estuvieron constantemente a la ofensiva y jugaron como presuntos campeones, poniendo a los mejores players de La Salle en situación complicadísima, después de obligarles a trabajar duramente a la defensiva, pero los ahijados de Canosa les siguieron la pista con paciencia benedictina, y después de algunos «breaks» interesantísimos, en los que Pity y Duquesne se comportaron como verdaderos artistas del floor lograron terminar el período a un solo punto de distancia. El score marcó en esos instantes una anotación de 28 por 27.

ENORME RALLY

Envueltos en el segundo half, los Maristas trataron de seguir manteniendo su ofensiva brutal del período inicial, pero entonces se encontraron con que sus oponentes habían reaccionado, convirtiéndose en verdaderos dueños del floor. Ante este obstáculo, los muchachos de Cardoso tuvieron que aminorar sus ofensivas para reforzar el guarding y ese fué el «break» que aprovecharon los sallistas para apoderarse de la decisión del game.

No hay duda que influyó grandemente en el rally final de los sallistas la salida del efectivo Palilo Faxas, que estaba jugando uno de sus mejores games de la temporada. Sin él, los Maristas se vieron completamente débiles en el guarding y tuvieron que llamar en su auxilio a Tomasito Díaz, el pequeñín Iribarren y al Baturro Gutiérrez, con el resultado de que la ofensiva del team flaqueó notablemente.

Este fué en realidad el secreto del éxito de los Sallistas: la salida de Faxas, que dejó al team Marista sin un defensa capacitado en el floor. Después de su expulsión por 4 fouls los muchachos de Cardoso no volvieron a ser los mismos, dejeran muchos huecos a la defensiva, y permitieron que los hombres de La Salle se acercasen repetidas veces hasta su propio cesto, presentando a sus players el terrible dilema de cometer fouls o permitir los goals. Como resultado, los muchachos fueron llenando sus casillas de fouls personales y casi a la terminación del game tuvieron que salir del terreno por mandato de las reglas.

GRAN GUARDING DE DUQUESNE

Otra explicación de la derrota experimentada por los Maristas puede encontrarse en el hecho de que el Baturro Gutiérrez, considerado por todos los críticos el mejor forward junior del momento, se quedó en cero field goals en todo el primer half y gran parte del segundo, teniendo necesidad de esperar a un verdadero golpe de suerte, casi en las postrimerías del game para encestar su única canasta.

La contestación a este bajo score del Baturro no es más que una: Carlitos Duquesne, joven estrellita del floor, que trabajó ayer el mejor juego de su brillante y felicísima carrera.

En los primeros minutos del primer half Duquesne se encontró entre la espada y la pared con tres fouls cometidos y la enorme responsabilidad de gardear a un hombre como el Baturro, que hasta entonces había «disfrazado» a casi todos los guards que habían intentado detenerle, pero lejos de amilanarse aceptó la responsabilidad como un veterano de alta experiencia en el game y desplegó uno de los guardings más efectivos que hemos visto en mucho tiempo en juniors. El Baturro estuvo gardeado de todos los momentos y no encontró una sola oportunidad para tirar libremente al goal. Duquesne lo anuló totalmente, dándole los auténticos nueve escones en la anotación.

BIEN PITY Y CUERVO

Otro aspecto interesante en la reacción experimentada por el equipo del colegio La Salle fué las brillantes entradas que hicieron el viejo Pity García y Armandito Cuervo en ese segundo half.

Parece que los dos muchachos se dieron cuenta de la enorme confianza que habían depositado en ellos sus compañeros y no desperdiciaron una sola oportunidad para provocar fouls o encestar sensacionales goals.

Pity estuvo acertadísimo en ese aspecto. Dos o tres veces entró como lo hubiera hecho el mejor de los seniors y selló con espectaculares goals sus «rushes» hacia el goal y Cuervo remató varias canastas debajo del aro y tiró varias de alguna sensación que levantaron grandemente el espíritu del team.

Desde luego, ya al final, cuando los Maristas se vieron totalmente dominados y abandonaron toda su defensa, los demás players hicieron de las suyas y elevaron gigantescamente la anotación, pero nodie puede discutir que fué el trabajo de Pity, Cuervo y Duquesne el que animó el «scoring», haciendo imposible el éxito final de los valientes muchachos de Cardoso, que no por resultar vencidos, dejaron de jugar excelente basket ball.

MAL PROCEDER

En lo único que no estamos de acuerdo es en ese juego duro que desplegaron los rojos en los últimos momentos. Los Sallistas no tenían la culpa de que ellos mismos se hubiesen descuidado a la defensiva, para ayudarles a conectar sus goals con más facilidad, ni pudieron impedir la salida de Palilo Faxas, que fué, de esto no hay duda, la que abrió el camino de la victoria a la Salle, pues restó al equipo Marista el mejor defensa que contaba. Por este motivo, nos pareció improcedente que algunos de sus jugadores cometiesen fouls descalificadores sin justificación posible.

Los juegos de basket ball se ganan tirando goals y evitando que el contrario los anote, siguiendo, desde luego, las reglas del game, y éstas precisamente penalizan duramente a los que empleen rudeza innecesaria en sus jugadas.

Cuando un team juega como jugó ayer el equipo de la Salle en ese segundo half, esto es, aprovechando muy bien las oportunidades que les proporcionan sus contrarios y tiran do con alta inspiración al goal, nadie puede evitar una derrota, y en ese caso, lo mejor hubiera sido que los muchachos de Cardoso se «hubiesen tomado su medicina» como era debido, reservándose el desquite para el choque decisivo del campeonato.

No debieron olvidar que al jugar ayer no perdían el título que tenían en las manos, sino que retrasaban simplemente la decisión final, que puede ser todavía de ellos si juegan buen basket en su próxima alida al floor, en vez de preocuparse mucho en cometer fouls innecesarios y en protestar a los oficiales cuando un «break» cualquiera no les resulta favorable.

Ellos tienen team para ganar, y esperamos que demuestren su empuje el próximo miércoles por la tarde, que será cuando se decida definitivamente el championship.

EL PRIMER GAME

A continuación pueden verse los dos scores del doble header de ayer, donde ha de observarse que los muchachos del colegio Suzarte se despidieron del campeonato con un hermoso triunfo de 32 por 29 sobre el equipo de la Academia Pitman, bien ayudados por el trabajo que realizaron Gutiérrez, Deschapelles y Oscar Martínez Conill, que jugó el horror a la ofensiva y defensiva.

LA SALLE

	Fig.	Fog.	Fc.
M. García	3	3	3
B. Varona	4	2	2
A. Cuervo	7	5	1
C. Duquesne	3	1	4
O. de la Torre	4	0	4
A. Crucet	2	2	1
A. Gutiérrez	0	0	1
F. García	0	0	2
M. Entrialgo	0	0	0
E. Cancio Bello	0	1	1
Totales	23	14	19

HERMANOS MARISTAS

	Fig.	Fog.	Fc.
M. Iribarren	5	3	4
A. Gutiérrez	1	3	4
T. Díaz	5	5	2
A. Torres	1	0	4
P. Faxas	1	1	4
E. Prieto	4	0	4
J. Farías	0	0	3
Totales	17	12	25

Resultado:
Primer half:
La Salle ... 27
Hnos. Maristas ... 28
Segundo half:
La Salle ... 33
Hnos. Maristas ... 18
Total:
La Salle ... 60
Hnos. Maristas ... 46
Referee: Raoul Argüelles.
Anotadores: B. Pichardo Jr.
Cronometrista Paco Muñoz.
Jugado en el floor del Vedado Tennis Club, fecha diciembre 22 1932.

SUZARTE

	Fig.	Fog.	Fc.
A. Cervera	2	2	1
A. Antigas	1	0	1
E. Gutiérrez	3	2	1
O. M. Conill	2	0	2
E. Muñoz	0	1	4
C. Hevia	1	0	3
A. Deschapelles	3	3	3
Totales	12	8	15

PITMAN

	Fig.	Fog.	Fc.
J. Micksen	4	0	1
A. Herrera	1	0	0
E. Cartaya	3	0	4
P. La Rosa	2	0	3
J. Medina	3	1	3
M. Llaneras	0	0	1
A. Maresma	1	0	1
F. Aday	0	0	1
Totales	14	1	14

Resultado:
Primer half:
Suzarte ... 13
Pitman ... 14
Segundo half:
Suzarte ... 19
Pitman ... 15
Total:
Suzarte ... 32
Pitman ... 29
Referee: Raoul Argüelles.
Anotador: B. Pichardo Jr.
Cronometrista Paco Muñoz.
Jugado en el floor del Vedado Tennis Club fecha diciembre 22 1932.

Por acuerdo de los delegados de los clubs el comienzo de la copa Guzmán, en su etapa final, fué pospuesta para la tarde de hoy. Se celebrará, como hemos dicho, en los courts del Ferroviario, enfrentándose en los dos primeros singles: Morales y Dussaq en representación del Vedado y Doc. Vollmer y Randín, por el Ferroviario.

Mañana, sábado, día de Nochebuena, el doble y se finalizará el domingo.

$904.34 PARA CAMAGUEY

Ayer por la tarde se reunió la Comisión que laboró en el seno de los deportes para recaudar fondos a beneficio de las víctimas del ciclón. Presidió el doctor López del Valle. El tesorero dió a conocer la recaudación del último acto celebrado el pasado domingo en el Stadium de La Tropical que arrojó un líquido de $176.65, cuya cantidad hace ascender hasta $904.34 el total de la recaudación. Los miembros de la Comisión estudian la mejor manera de invertir ese dinero con un fin provechoso para las víctimas. Se designó a ese efecto una Comisión que integrarán el doctor José A. Clark como ponente, asesorado de los cronistas deportivos Varona, Castillo, la Villa y el que habla. El doctor López del Valle tiene una idea brillante: fundar una creche con campos de deportes o bien algo semejante; pero sugiere que se invierta la cantidad recaudada en algo que perdure y sea provechosa en la reconstrucción del desdichado Término camagüeyano.

Se habló de la copa donada para

Se habló de la copa donada por el doctor Guas Inclán y que fué destinada a la exhibición entre Médicos y Abogados, juego éste que fué suspendido encontrándose el score empatado. La copa será guardada disputarse en la oportunidad propicia.

EL BASKET FEMENINO

Esta tarde se celebrará una importante justa en la sección de deportes del colega «Heraldo de Cuba», para tratar de asuntos relacionados con el campeonato de basket ball femenino que ha sido convocado por el compañero Fausto la Villa. Se encarece la asistencia de todos los clubs que se interesen por este evento. La reunión se llevará a cabo a las cuatro y media de la tarde.

MAÑANA EN LA TROPICAL

Se efectuará un double header importantísimo en opción al campeonato de base ball de la Liga Social. Los encuentros serán Firestone y Metro Goldwyn Mayer, en el primer turno, y a segunda hora la Paramount y la Asociación Cubana de Beneficencia.

Dos encuentros que serán de mucho colorido a juzgar por el estado del campeonato y la fortaleza de todos los equipos.

JUNTA EN EL LUYANO

Esta noche, a las ocho y treinta, se efectuará una reunión muy importante en el Luyanó Sport Club, para tratar de asuntos relacionados con el campeonato juvenil que se lleva a cabo en ese lugar. Su organizador nos ruega que citemos por este medio a todos los delegados encareciéndole una asistencia puntual.

LOS JUEGOS DE HOY

Esta noche, en el floor del Luyanó, se efectuará un doble juego con estos encuentros señalados en el schedule oficial: Atlético Nacional vs. Dependientes y Luyanó vs. Escolapios de la Habana.

HABANA TENNIS CLUB LOGRO SU TERCER EXITO CONSECUTIVO

El five del R. M. Labra no pudo detener a los boys que ganaron veintidós por catorce

El pasado domingo, día 18, se efectuó en el Habana Tennis Club, antiguo feudo del Víbora Tennis, un juego de basket ball entre el five de la sociedad, formado en su mayoría por players nuevos, exceptuando Armando (Baturro) Gutiérrez y Luis Moren, contra el quinteto del Rafael María de Labra.

El encuentro culminó en una fácil victoria para los habanistas con score de 22 por 14.

El Baturro, como siempre, fué uno de los mejores del team del patio y ayudó mucho a la anotación general de su team.

La pareja de guards diminuta, del Habana, merece una mención aparte y especial, dado que es raro que dos muchachos de tan corta edad pudieran anular a los jugadores contrarios, con mucha más estatura y experiencia. Rogelio Alvarez y León Shapiro, son dos promesas en ese deporte y no estará lejos el día en que sus nombres sean factores importantes en cualquier team junior.

Julito Ballesté, otro diminuto forward habanista, desarrolló un buen juego, así como Ramón Alvarez, los cuales hicieron gala de amor propio e interés por adelantar en un sport donde ellos poseen admirables condiciones.

Del Rafael María de Labra merecen mencionarse Ricardo Saiderino, quien luchó mucho por evitar la derrota, así como Carlitos Gutiérrez (nada del Baturro) y Sesma.

Para el próximo domingo se celebrará otro juego entre el Habana Tennis Club y el team de la Shell Mex posiblemente. Después del juego se efectuará un té bailable.

He aquí el score del juego del pasado domingo 18:

R. M. DE LABRA

	Fig	Fog	Fc	Tp.
Méndez	0	1	1	1
Gutiérrez	3	0	0	6
Sesma	0	0	1	0
González	1	0	2	2
Salderino	2	1	0	5
	6	2	4	14

HABANA TENNIS CLUB

	Fig	Fog	Fc	Tp.
Ballesté	0	0	1	0
Gutiérrez	4	2	2	10
Moreno	5	0	1	10
Shapiro	0	0	0	0
Alvarez	0	0	0	0
Alvarez	1	0	2	2
	10	2	6	22

R. M. de Labra: 1er half: 6. 2o half: 8.

Habana Tennis Club: 1er half: 9; 2o. half: 13.

Referee: Antonio Torres. Anotador: Eugenio Páez. Jugado en el floor del Habana Tennis Club.

FUE EXONERADA LA ATLETA DIDRIKSON POR LA U. ATLETICA

Pero hizo el anuncio de su paso a las filas del prifesionalismo en seguida

NEW ORLEANS, diciembre 22. (AP).—Babe Didrikson, considerada la atleta más notable del mundo, fué exonerada hoy de los cargos que había contra ella como resultado a la publicación de una fotografía suya en un anuncio de automóviles, pero eso no cortó su intención de cambiar definitivamente las filas profesionales de los sports que practica.

Esta misma tarde, enterada de la última resolución de la Unión Atlética de Amateurs americana, que la restauraba a las filas aficionadas, Miss Didrikson hizo el anuncio oficial de su paso al profesionalismo, causando verdadera sorpresa a todo el mundo.

La excelente atleta, que fué coronada reina de las deportistas del mundo en las Olimpíadas de Los Angeles, aseguró haber aceptado una proposición de una firma cinematográfica para trabajar en películas, así como distintas ofertas que le han hecho casas de anuncios y revistas para que escriba historias relacionadas con sus productos. Al mismo tiempo, Miss Didrikson confesó que una de sus mayores ambiciones era nadar alrededor de la isla Manhattan y probar suerte atravesando el canal inglés.

«Me doy cuenta de que tengo muy poco peso para resistir el cruce a nado de una larga travesía, pero haré todo lo posible por ponerme en condiciones para lograr mi empeño. Actualmente peso 130 libras y haré cuanto esté a mi alcance para llegar hasta las 150.»

En la declaración oficial dada a la prensa, Miss Didrikson aseguró que la propio Unión Atlética la había forzado a dar el paso al profesionalismo al acusarla y descalificarla injustamente de una acción que ella aseguraba no haber cometido.

NENA SUAREZ Y ZOILA RODRIGUEZ SE ENFRENTARAN ESTA TARDE EN EL LAWN TENNIS DECIDIRAN LA COPA "SIMPSON"

Vencieron ayer a Lila Camacho y Margot Torriente, pasando a los finales .Hoy en el Ferroviario: Vollmer vs. Dussacq; Randin vs. Morales. Junta para le basket femenino. Notas

$904.34 RECAUDADOS PARA LAS VICTIMAS DE CAMAGUEY

(Por M. F. de la REGUERA)

Zoila Rodríguez y Nena Suárez conquistaron el derecho ayer de pasar a los finales en la copa «Stimpson» al vencer la primera a Lila Camacho, en tres sets y la campeona nacional a su fuerte contrincante, Margot Torriente de Rose, que obligó a una lucha interesantísima extendida hasta el tercer set. Esta tarde, a las tres de la tarde, se enfrentaron las dos magníficas tennistas y la que resulte vencedora ha de adquirir la posesión del valiosísimo trofeo donado por Mr. Simpson.

Fueron los resultados oficiales de ayer:

1.—Zoila Rodríguez venció a Lila Camacho: 6-4 y 8-6.

2.—Nena Suárez a Margot Torriente: 6-3, 5-7 y 6-4.

Este final encuentro se llevará a cabo también en los courts del Lawn Tennis, Calzada y 8, Vedado.

LA COPA GUZMAN, HOY

Por acuerdo de los delegados de los clubs el comienzo de la copa Guzmán, en su etapa final, fué pospuesta para la tarde de hoy. Se celebrará, como hemos dicho, en los courts del Ferroviario, enfrentándose en los dos primeros singles: Morales y Dussaq en representación del Vedado y Doc. Vollmer y Randín, por el Ferroviario.

Mañana, sábado, día de Nochebuena, el doble y se finalizará el domingo.

$904.34 PARA CAMAGUEY

Ayer por la tarde se reunió la Comisión que laboró en el seno de los deportes para recaudar fondos a beneficio de las víctimas del ciclón. Presidió el doctor López del Valle. El tesorero dió a conocer la recaudación del último acto celebrado el pasado domingo en el Stadium de La Tropical que arrojó un líquido de $176.65, cuya cantidad hace ascender hasta $904.34 el total de la recaudación. Los miembros de la Comisión estudian la mejor manera de invertir ese dinero con un fin provechoso para las víctimas. Se designó a ese efecto una Comisión que integrarán el doctor José A. Clark como ponente, asesorado de los cronistas deportivos Varona, Castillo, la Villa y el que habla. El doctor López del Valle tiene una idea brillante: fundar una creche con campos de deportes o bien algo semejante; pero sugiere que se invierta la cantidad recaudada en algo que perdure y sea provechosa en la reconstrucción del desdichado Término camagüeyano.

Se habló de la copa donada para

Se habló de la copa donada por el doctor Guas Inclán y que fué destinada a la exhibición entre Médicos y Abogados, juego éste que fué suspendido encontrándose el score empatado. La copa será guardada disputarse en la oportunidad propicia.

EL BASKET FEMENINO

Esta tarde se celebrará una importante justa en la sección de deportes del colega «Heraldo de Cuba», para tratar de asuntos relacionados con el campeonato de basket ball femenino que ha sido convocado por el compañero Fausto la Villa. Se encarece la asistencia de todos los clubs que se interesen por este evento. La reunión se llevará a cabo a las cuatro y media de la tarde.

MAÑANA EN LA TROPICAL

Se efectuará un double header importantísimo en opción al campeonato de base ball de la Liga Social. Los encuentros serán Firestone y Metro Goldwyn Mayer, en el primer turno, y a segunda hora la Paramount y la Asociación Cubana de Beneficencia.

Dos encuentros que serán de mucho colorido a juzgar por el estado del campeonato y la fortaleza de todos los equipos.

JUNTA EN EL LUYANO

Esta noche, a las ocho y treinta, se efectuará una reunión muy importante en el Luyanó Sport Club, para tratar de asuntos relacionados con el campeonato juvenil que se lleva a cabo en ese lugar. Su organizador nos ruega que citemos por este medio a todos los delegados encareciéndole una asistencia puntual.

LOS JUEGOS DE HOY

Esta noche, en el floor del Luyanó, se efectuará un doble juego con estos encuentros señalados en el schedule oficial: Atlético Nacional vs. Dependientes y Luyanó vs. Escolapios de la Habana.

MAX SCHMELING FIRMO PARA PELEAR CON BAER EN CHICAGO O N. YORK

NUEVA YORK, diciembre 22. A.P Max Schmeling, ex campeón mundial de los pesos completos, y Max Baer, aspirante de California a la faja, han sido firmados hoy por Jack Dempsey para enfrentarse en un match a quince rounds que tendrá lugar, bien en Chicago o en Nueva York, en el mes de junio próximo

No se sabe en qué forma subirán al ring ambos contendientes, ni el porcentaje por que van a luchar. Dempsey declaró hoy que tenía asegurado con Tim Mara la contrata del Yankee Stadium o de Polo Grounds, home de los clubs de las Grandes Ligas, casi de que las proposiciones que se hicieran en Chicago no resultasen de algún interés.

Tratemos de Algo

Numeroso y selecto cortejo acompañó en la tarde de anteayer a su última morada los restos mortales del joven Antonio Blanco Herrera, hermano amantísimo del distinguido caballero y sportsman señor Julio Blanco Herrera, presidente de la Empresa Cervecera La Tropical.

Inmenso el homenaje floral tributado al extinto. El panteón de la familia Blanco Herrera, uno de los más valiosos y artísticos de nuestra necrópolis, desaparecía bajo un diluvio de flores una vez que fué terminado el sepelio y colocadas las ofrendas. Centenares de personas, en silencioso y emocional desfile, fueron estrechando la mano, siempre amiga y generosa, de Julito, que pudo aquilatar en esos instantes de prueba, cuánto se le estima en esta sociedad por sus altas prendas morales e ingente laboriosidad. Sirvan estas líneas de expresión renovada de mi pena a Julito, Cosmito y demás familiares del infortunado Antonio.

Van «por fin» a dar comienzo, las obras de la Arena de boxeo que se ha de levantar en los antiguos terrenos de la Nueva Fábrica de Hielo, ubicados en la Calzada de la Infanta y muy próximos a la esquina de Tejas. Hace por lo menos dos meses que todo estaba listo para empezar la labor constructiva, pero nada podía hacerse sin el debido permiso del Ayuntamiento.

Si el tal permiso se hubiera dado cuando se solicitó, a la vez que se presentaban todos los planos y demás requisitos exigidos en estos casos, ya estarían las obras por la mitad, o más adelantadas aún, y la temporada de turismo que se inicia el 15 de enero no llegaría encontrando a la Habana sin un local apropiado a las luchas del pugilismo.

Comenzándose ahora a trabajar, no vendrá a estar completa la arena hasta el entrante abril, es decir, cuando ya los señores norteños hayan tomado las de Villadiego y se encuentren en sus lares descansando de la jornada de paseo invernal. Y no se dirá que el asunto no se ha movido. Aramís del Pino, que ha de ser el administrador general del nuevo estadium que llevará por nombre «Cerveza Cristal», le ha tenido que echar suelas dos veces a los zapatos, de tanto como se le han gastado subiendo y bajando escaleras en el que fué palacio de los capitanes generales.

A estas alturas da lo mismo que lo comiencen mañana o en el venidero agosto. El daño está hecho a todo lo que signifique turismo que con nosotros se relacione. Las grandes ciudades del mundo que se precian de desenvolver la cultura física, tan necesaria como la gimnástica del intelecto, pues la una completa la otra, poseen campos de sports enormes y costosísimos stadiums, arenas de boxeo, amplias y bien cuidadas carreteras donde celebrar justas del volante.

Todo lo que dejo apuntado y mucho más, va de manos de la vida moderna en los países de más intensa civilización y Cuba no debe quedar a la zaga en este hermoso desfile de actividades que aleja cada vez más al hombre de estos días de aquellos de la edad prehistórica que alentaban junto a la fiera.

Hemos estado suspirando durante muchos años, desde que el sport de los puños fué implantado entre nosotros, por un gran stadium que ofrezca acomodamiento a seis u ocho mil espectadores. Que posea salón de gimnasio, departamento de baños, habitaciones para boxeadores, de masaje, enfermería, sala de recibo, biblioteca y otras particularidades propias de una arena de boxeo montada «up to date». Y cuando se logra obtener el dinero para la empresa y los hombres capacitados para dirigirla, aparecen en el camino los guijarros, lo inesperado, y el desaliento prende en el espíritu de los que en lucha abierta con el descreimiento han logrado aunar todos los factores, todos menos uno, para llevar a feliz término la arena boxística de que tan necesitados estamos y la que, de llevarse a efecto, ha de vestir en esa rama del deporte a la ciudad de la Habana, capital de la República, con tan brillantes arreos como lo hace ya el hermoso Stadium Cerveza Tropical.

Las competencias internacionales de vela se encuentran a estas horas a veinte brazas de profundidad. Yatistas franceses y españoles han escrito a los directores del «branch» de los Star Class establecidos aquí, al capitán y demás entusiastas miembros de la Flota de la Habana, manifestándoles sus vehementes deseos de venir a regatear a las aguas habaneras por el trofeo invernal, Copa Cuba.

Los yachtsmen americanos, tan conocidos ya de nosotros por el número grande de temporadas que han celebrado en la Habana optando por distintos trofeos, se han puesto también en comunicación con Rafael Posso (el alma de la organización en vela y botes motores), César Fuentes, Manolo Rasco, Miguel Antonio Riva y otras personalidades del yachting, pidiéndoles fecha de celebración de los eventos y demás pormenores para tener sus balandros en condiciones de inmediato embarco.

Los yatistas hispanos se costean sus gastos, exceptuando el hospedaje en la Habana, e igual acontece con los franceses y norteamericanos. La cantidad que se necesita es, por lo tanto, de lo más corta, de la que la Comisión Nacional para fomento del turismo ha de disponer sin grandes dificultades, por mala que sea la situación de sus fondos. Pero de hacerse ha de ser bien pronto, que el tiempo apremia y está fuera de nuestras facultades disfrutarlo de nuevo.

Felices Pascuas y próspero Año Nuevo deseo a mis queridos lectores. Mañana es Noche Buena, fecha que al llegar a ella cada diciembre y arrancar la hoja del almanaque, sabemos que con el pequeño papel entintado que lanzamos al cesto se nos va un año de vida que no vuelve, que hemos dado un largo paso hacia el más allá... Pero, no importa, ¡fe y adelante! A batear como se pueda y dejémonos de tristezas que a nada conducen. El que no pueda poner en su mesa legítimo turrón de Gijona, que lo sustituya con el casero boniatillo, con el callejero «miacoco» pero que haga un esfuerzito por encontrar estos frijoles tan sabrosos como los de años más prósperos, que ellos han de volver con el favor de Dios y la «dili» de los hombres de buena voluntad. ¡Merry Christmas and Happy New Year!

GUILLERMO PI.

LA DERROTA DEL NOTRE DAME FUE LO MAS DESTACADO

En un plebiscito hecho 43 cronistas dijeron qué fué lo más sensacional

NEW YORK, diciembre 22. (AP). El gridiron es el más sorprendente de todos los deportes, acaban de asegurar los más connotados expertos deportivos y parece como si la victoria de 12-0 alcanzada por el eleven de la Universidad de Pittsburgh sobre Notre Dame le hubiese invitado a llegar a tan firme conclusión.

De los 142 cronistas que fueron invitados a expresar qué decisión deportiva resultó más sorprendente en el año, 43 declararon que el triunfo de las Panteras de Pittsburgh sobre Notre Dame fué la nota más sorprendente, mientras unos 15 estaban de acuerdo en que el resultado del choque de Notre Dame y Army, donde ganaron los Ramblers con score de 21 por cero, fué el más sorprendente.

Algunas sorpresas que se dieron en las justas de track y field animaron a 35 votantes para considerarlas en sus votos, y unos 18 resultados de baseball despertaron la atención de otros, pero el gridiron copó casi todo el sentir de los cronistas, demostrando con ello que es el deporte donde mayor número de lances inesperados se presentan.

El resumen general de las sorpresas fué:

Victoria de Pittsburgh sobre Notre Dame, 43 votos.
Exito de Bill Carr sobre Ben Eastman, 20 votos.
Derrota de Army frente a Notre Dame, 15 votos.
Victori ade los Yanks en cuatro games, 11 votos.
Derrota de Henri Cochet frente a Vines, 7 votos.
Doble triunfo de Tolan sobre Metcalfe, 5 votos.
Victoria de los Japoneses en natación olímpica, 5 votos.
Derrota de Max Schmeling, 3 votos.
Derrota del quinteto de basket del Texas Christian, 3 votos.

LA TEMPORADA DE TURF EN LOS HIPODROMOS DE N. Y., SERA DE 169 DIAS

NUEVA YORK, diciembre 22. — (A. P.) — La temporada de carreras en los hipódromos del Estado de New York se reducirá de 169 días a 151 el próximo año, si el schedule planeado es aprobado por el Jockey Club en el meeting que efectuarán en enero.

El schedule marca el inicio de la temporada para el seis de Mayo, o sea tres semanas después de la fecha que se escogió para romper el fuego este año en Jamaica. Y marca la última carrera para el hipódromo de Empire City el día 27 de octubre. Las justas de Saratoga se darán durante el mes de agosto, incluyendo diecinueve días de carreras, así como doce en el hipódromo de Belmont Park.

M.E.C.D. 2016

Nueva baja ha sufrido ayer el azúcar sobre la base de costo y flete en el mercado de Nueva York

LA CORPORACION EXPORTADORA RESOLVERA EL DIA 27 SOBRE MODIFICACION DE LAS REGLAS

El martes próximo la Corporación volverá a reunirse para conocer la moción que presentarán los comisionados que fueron designados al efecto en una reunión habida ayer

Ayer por la mañana visitó al señor José Manuel López Oña, vicepresidente de la Corporación Exportadora Nacional de Azúcar, una comisión de la Asociación Nacional de Colonos, presidida por el señor Francisco Painceira, para darle cuenta de los acuerdos tomados en la asamblea celebrada por la Asociación el miércoles pasado, comunicándole, especialmente, el nombramiento de una comisión que, en sustitución del representante oficial de los colonos cuyo retiro de la Corporación acordó la asamblea mencionada, recibirá las quejas de los colonos y las trasmitirá a dicho organismo apoyando verbalmente o por escrito los casos que se consideren justos.

Después de dicha entrevista, la Corporación, bajo la presidencia del señor López Oña, se reunió nuevamente para seguir tratando de las modificaciones a las Reglas solicitadas por los colonos.

Por la tarde, se volvió a reunir para seguir sus trabajos, no habiéndose llegado a ningún acuerdo.

Se designó una comisión integrada por los doctores López Oña, Mañas y Díaz Albertini, para redactar una mosión sobre las modificaciones de las Reglas que se conceden y las que se dejan sin cambio, complementada por una exposición de motivos.

El próximo martes, día 27, la Corporación se volverá a reunir para discutir la moción que habrán redactado y presentarán los comisionados citados.

En el día de hoy, el doctor López Oña dará a la prensa una declaración oficial sobre los acuerdos tomados en las juntas del martes y el miércoles en relación con las modificaciones de las Reglas.

NO DEBEN PAGAR EL DIEZ POR CIENTO DE RECARGO, ACEITES VEGETALES QUE SE IMPORTEN

Por la Asociación de los Industriales se ha dirigido al Secretario de Hacienda un escrito impugnando un reparo por valor de $225.27 sobre una partida de aceite vegetal

El doctor Alfredo O. Ceberio, Secretario de la Asociación Nacional de Industriales, ha dirigido al Director del Fondo Especial de Obras Públicas, de la Secretaría de Hacienda, un razonado escrito impugnando un reparo por $225.27 emitido contra una firma asociada, por concepto de diferencia entre el 3 por 100 y el 10 por 100 de los derechos de importación de un carro-tanque conteniendo aceite vegetal refinado de algodón, aforado por la partida 274-C del vigente Arancel de Aduanas.

Se basa la impugnación en el hecho de que la ley de 15 de julio de 1925 establecía el recargo de 10 por 100 y 3 por 100, respectivamente, para los artículos de lujo y artículos en general, quedando exentos de todo gravamente los artículos considerados de primera necesidad; que el Presidente de la República dispuso entonces que la letra A de la partida 274, que amparaba artículos de primera necesidad, y se refería a «aceite puro de olivas y otros aceites vegetales, refinados, destinados a la alimentación, en envase de barro, madera o lata», estaban exentos de todo recargo.

Agrega el escrito que todo lo que antecede tenía efecto en 1925, y que teniendo en cuenta la disposición de que los recargos se establecieron sobre los adeudos «actuales» la Administración no puede excluir de la exención a artículos considerados de primera necesidad y pertenecientes a partidas que han sido desdobladas sucesivamente, resultando ahora que dicho aceite pertenece a la partida 274-C.

FIN DE LA VI CONFERENCIA AZUCARERA

Después de la lectura del último tema se procedió a la elección de la directiva

La Asociación Nacional de Técnicos Azucareros terminó ayer por la mañana sus sesiones, con la lectura de un interesante trabajo del señor Alberto E. Bosch sobre «El empleo del carbón Darco en la fabricación de azúcar».

El presidente de la Asociación leyó un extenso informe sobre el desenvolvimiento y las actividades sociales durante el año que está al finalizar, que fué aprobado por unanimidad.

Se dió a conocer el balance del año que, también, fué aprobado.

A continuación se procedió a las elecciones para los cargos sociales para el año 1933, resultando electos los siguientes señores:

W. E. Dikinson, presidente; H. D Lamer, primer vicepresidente; Raúl Zarraga, segundo vicepresidente; Julio C. González, tercer vicepresidente; Henry Brandt, secretario-tesorero; D. W. Macelroy, vicesecretario-tesorero.

Los electos tomaron inmediatamente posesión de sus cargos, entre los aplausos de los concurrentes.

Por la tarde todos los asociados efectuaron la excursión a la Estación Experimental de Santiago de las Vegas, que figuraba como acto final del programa de la Sexta Conferencia Anual de Técnicos Azucareros.

MERCADO DE LOS METALES Y SUS COTIZACIONES AL CIERRE, EN NUEVA YORK

NUEVA YORK, diciembre 22. Luis Mendoza y Cia.

Las cotizaciones al cierre del mercado de metales fueron las siguientes:

Cobre	5⅛
Nikel	35
Plata	25⅛
Plomo	2.87½
Cinzc	3.49

EL COBRE Y LA PLATA Y SUS COTIZACIONES EN EL MERCADO DE LONDRES

LONDRES, diciembre 22. Luis Mendoza y Cia.

La plata en barras se cotizó a 16-9|16 peniques la onza; el cobre electrolítico a 33 libras esterlinas 10 centavos compradores y 34 libras vendedores; las acciones de los Ferrocarriles Unidos de la Habana siguieron al tipo de 3 libras.

MERCADO DE CAMBIOS

Diciembre 22

Fija la libra esterlina.
Sin variación la peseta.
Firme el cambio sobre New York.
No hubo operaciones.

COTIZACIONES

New York, cable	3/32 P.
New York, vista	5/64 P.
Londres, cable	3.33 ½
Londres, vista	3.33
España, cable	8.16
España, vista	8.15
París, cable	3.92
París, vista	3.91
Liras, cable	5.15
Liras, vista	5.14
Suiza, cable	19.28
Suiza, vista	19.27
Bélgica, cable	13.87
Bélgica, vista	13.86
Alemania, cable	23.77
Alemania, vista	23.77
Hong Kong, cable	21.40
Hong Kong, vista	21.35
Amsterdam cable	40.19
Amsterdam, vista	40.17
Amsterdam, cable	40.20
Amsterdam, vista	40.18
Canadá, vista	12 ¾ D.
Canadá, cable	13 % D.
Peso argentino	25 ¾

Mercado de Granos

Diciembre, 22.

TRIGO:	
Mayo	45⅜
Julio	45⅜
Diciembre	43⅜
MAIZ:	
Mayo	25¾
Julio	27½
Septiembre	21
AVENA:	
Mayo	16⅞
Diciembre	15
CENTENO:	
Mayo	32¾

Cotizaciones

BOLSA DE NEW YORK
(De nuestra Redacción en New York)
Cotizaciones de la edición de media noche del "Times":

ACCIONES

1.297,658

$12.274,500

$11.744,000

HABANA CLEARING HOUSE

Las compensaciones de cheks entre los bancos asociados al Habana Clearing House ascendieron en la liquidación de ayer a la suma total de:

$871.204.25

COTIZACION DE LA PESETA

La peseta española se cotizó al cierre del mercado a razón de:

12.26.01

por dólar.

COTIZACION DE LOS FRANCOS

El franco francés se cotizó ayer al cierre del mercado, a razón de:

25.57

por dólar.

COTIZACION DE LA LIBRA ESTERLINA

La libra esterlina se cotizó ayer en el mercado local a:

3.33

EN PRO DE LA ZONA FISCAL DE PLACETAS

La Cámara de Comercio Cubana pide se restablezca la expresada dependencia

La Cámara de Comercio Cubana ha dirigido un escrito al secretario de Hacienda pidiendo el restablecimiento de la Zona Fiscal de Placetas, suprimida con motivo del reciente reajuste implantado por dicha Secretaría. Dicha petición se fundamenta en las necesidades del Comercio de aquella playa y en las molestias que se derivan de la supresión de dicha Zona Fiscal para los comerciantes de Placetas que se hallan obligados a efectuar sus pagos en otras localidades.

También solicitó dicha Cámara del mismo funcionario que se resuelva el asunto del calado del puerto de Cárdenas, cuyo estudio por la comisión nombrada al efecto y por los prácticos de dicho puerto ha sido ultimado desde hace tiempo.

Solicitó, además, que se dicte una resolución terminante obligando a las Aduanas de la República que, a tenor de la ley de 9 de octubre pasado, el recargo por el impuesto de Obras Públicas se aplique exclusivamente a los derechos arancelarios sobre las mercancías importadas y no, como se viene haciendo, sobre dichos derechos más los demás gastos.

BONOS DE CUBA

Diciembre 21.

En New York cerraron los bonos de Cuba a los tipos que se consignan a continuación, cuyos precios se entienden más los intereses devengados hasta la fecha.

REPUBLICA DE CUBA

	Comp.	Vend.
R. de Cuba Speyer 5 por 100, 1904	89	90
por 100, 1904	89	—
R. de Cuba, Morgan, 5 por 100, 1949	90	—
por 100 1949	71	75
R. de Cuba, 5½ O. P. 1945	40⅛	40¾
R. de Cuba, 5½ Morgan 1933	71	74¾

BONOS AZUCAREROS

	Comp.	Vend.
Cuban A. Sugar	50	—
Eastern A. Sugar	2⅛	5
Manatí Sugar	5	10

BONOS FERROCARRILEROS

	Comp.	Vend.
Cuban Ry 5 por 100	23	24½
Cuban Ry 7 por 100	27	32
INTER. TELPH.—H. E. RAILWAY	Comp.	Vend.
In. Tel. 4½ por 100	26½	27½
H. E. Ry 5 por 100	17¼	26
H. E. Ry 5½ por 100	3¼	5

SE CONCEDERA A LAS FILIPINAS INDEPENDENCIA EN TERMINO DE 10 AÑOS

La casa Lamborn y Cia., recibió ayer de Washington el siguiente despacho:

«La Comisión Mixta del Senado y la Cámara de Representantes de los Estados Unidos han llegado a un acuerdo con relación a la ley de independencia de las Islas Filipinas, **la cual provee la independencia de dichas Islas al cabo de 10 años, sin plebiscito nacional. Las importaciones libres de derechos,** durante ese periodo, fueron fijadas en 800.000 toneladas de azúcar crudo, 50.000 toneladas de azúcar refinado, 200.000 toneladas de aceite de coco y 3.000.00 de libras de soga.

Dow Jones.

BOLSA DE NEW YORK

COTIZACIONES DEL CIERRE DEL DIA 22 DE DICIEMBRE

(RECIBIDAS POR EL HILO DIRECTO DE MENDOZA Y Ca.)

A		**D**		**N**	
A. Express	4⅞	Del. Hudson	49	Nash	12¾
Air Red	6¾	Del. Lack	19¼	Nat Dist	16⅜
Alaska Jun	13⅛	Drug Inc	33¾	Nat Bisc	38
Alleghany	1	Dupont	35½	Nat Cash	7½
Allied Chem	76⅜	**E**		Nat Dairy	17⅛
Allis Chal	7	E. Kodak	52½	Nat P. Lig	18¾
Amer. Can	51⅞	El. Auto Lit	17	Nat Surety	6½
Am. Car. Fou	5⅝	El. Pow Lit	5¾	N. Y. Central	14⅜
Am. F. Pow	6¼	Elec Bond	17⅝	Nevada Con.	3½
Amer. Ice	4⅜	Erie R. R.	4⅜	North Am	26⅛
Amer. Inter	6⅞	**F**		Norfolk	112¼
Am. Loco	4¼	Fox Film	1⅞	Nort Pacific	12¼
Am. P. Light	7	Frep. Texas	23	**O**	
Amer. Smel	10⅛	**G**		Ohio Oil	5⅛
Amer. Sugar	22	Gen. A. Tank	15¼	Otis Elev	11⅛
A. Sug. prefs	—	Gen. Asphalt	7	**P**	
A. Tob. A	55¾	Gen. Elec	14¼	Packard Mot	2⅛
A. Tob. B	57⅜	Gen. Foods	24	Paramount	1⅞
A. W. Works	15¾	Gen Motors	13	Pennsylvania	13½
A. Woolen	4¼	Gen. Sig. Ry.	12¾	J. C. Penney	23¾
Anaconda C.	5¾	Gillete Saf.	18¼	Pullman Co.	13½
Atchison	37⅛	Gimbel Bros	1¼	Pub. Serv	50½
At. Coast	16¾	Gold Dust	14⅛	Proc. Gamble	27¾
At. Ref	15⅞	Goodrich	4¼	Pure Oil	3½
Ass. D. Goods	3¾	Goodyear	13¾	Puerto Rico	16¾
Auburn Auto	47½	Grahan Paige	1¾	**R**	
Aviat Corp	7¼	**H**		Radio Corp	4⅝
B		Hershey com.	55	R. I. Steel	5
Baldwin Loc	—	Homestake	159	Reynolds	29
Balt. Ohio	7⅝	Houston Oil	13	Royal Dutch	19⅛
Bendix Avi	9⅜	Hudson Mot.	4⅜	**S**	
Best Co	10⅛	**I**		Safeway Sts	38⅞
Beth Steel.	12⅜	Illi. Cent	9¼	Sears Roeb	18
Borden Co.	24¼	Inter. R. T.	4⅝	Simmons Co.	6¾
Briggs	4¼	I. B. Mach	85	Soc. Vacuun	7⅛
Brook Man	24	Int. Cement	7	St Paul prefs	1½
Byers A. M.	12	Int. Comb	½	So. Pacific	14⅜
C		Int. Nickel	7½	South Ry	4½
Can. Pacific	13¼	Inter. Tel	6	Stand Brands	13½
Cann. Mills	15¼	**J**		Stand Gas	12⅞
Case T Mach	38⅜	Johns Mansv	18⅛	Stan N. J.	29⅞
Cerro de Pasco	5¼	**K**		Stan Oil C	23¾
Ches. Ohio	24⅝	Kroger Groc.	15⅞	Stewart War	4½
Chi. R. Isl	3⅜	Kresge S. S.	10¼	**T**	
Chrysler	15¼	Kelvinator	4⅞	Texas Co.	12⅝
Coca Cola	69½	Kennecot	7¼	Texas Gulf	21½
Col. Carbon	25¾	**L**		Timken Roll	14¼
Comm South	2¼	Lambert Co.	29⅜	**U**	
Congoleum	8	Ligg. Myers	53½	Union Carb	24
Cons. Cigar	—	Loews Inc.	17⅝	U. Pacific	65½
Cons. Gas	57⅝	Loose Wiles	21¼	Union Oil	9¾
Cons. Oil	5⅜	Larillard	12¼	United Corp	8½
Cont. Can	35⅝	Louisv Nash	17	U. Corp prefs.	32
Cont. Oil	5½	Ludlum Steel	5¼	U. Fruit	21
Corn. Prod	50⅜	Lehman Corp	40½	U. S. Rubber	3⅞
Coty Inc	3½	Liquid Carb	14⅛	U. S. Steel.	26
Cuba Co.	—	**M**		U. Aircraft	23¾
C. Am. Sug	—	Macy H. R.	31¼	**W**	
C. A. Sug prefs	—	May Dept	11¼	Warner Bros	1¾
Comm. Solv	9⅛	Mc Keesport	42⅝	West Union.	25½
Chesapeake	13¾	Montgomery	12⅞	West Elec	24¾
Col. Fuel	4⅞	Miss Pacific	2¼	Woolworth	34⅝
Cruc Steel		Murray Corp	3	Wrigley	35

BOLSA DE LA HABANA

BONOS Y OBLIGACIONES	Comp	Vend
Cuba 1904 Speyer	89	100
Cuba 1905 Daude Interior	38	43
Cuba 1909 4½	73	82
Cuba 1914 Morgan	90	100
Cuba 5½ 1935 (Obligaciones oro)	75	80
Morgan 1923	74	85
Cuba 1909 4½	30½	33
Cuba 1945 (5½) Obras Públicas	43⅞	44½
Bonos del Azúcar	74	80
Cuba, Morgan Seriados 5½ por 100 1927:		
F—Vence 1 junio 1933	88	97
G—Vence 1 julio 1934	75	—
H—Vence 1 julio 1935	70	—
I—Vence 1 julio 1937	63	—
Certificados (Serie 5½ por 100) — Obras Públicas:		
Vence Diciembre 31 de 1932	99	102¾
Vence junio 30 de 1933	89	—
Ayuntamiento de la Habana la. Hip.	98	108
Ayuntamiento de la Habana 2a. Hip	98	100
bana 2a. hip	98	107
Centro Asturiano	28	—
Agrícola Oriente Cubano	—	—
Banco Territorial. — Serie B	—	—
Cervecera	35	—
Cervecera (Obligaciones no hip)	8	—
Ciego de Avila	—	—
Curtidora	—	—
Gas	80	100
H. Electric (Consolidados)	17	26
H. Electric (Obligaciones no hip.)	3½	5
Jarcia Matanzas	70	—
Edificio La Metropolitana (S. A.)	—	—
Ladrillos	—	—
Matadero	—	—
Nueva Fábrica de Hielo	80	—
Papelera serie A.	80	—
Papelera serie B	53	—
Bonos Cuban Telph	62	—
Unidos	4	—

ACCIONES	Comp	Vend
Agrícola Oriente Cubano ($6.000.000 en circulación)	—	—
Banco Agrícola	—	—
Banco Territorial	—	—
Banco Territorial (Beneficiarias)	—	—
Banco de Préstamos sobre Joyería)	—	—
Cervecera	3	—
Ferrocarriles Consolidados de Cuba (Preferidas)	1½	—
Cuba Cane prefs	—	—
Cuba Cane com	—	—
Kokofat prefs	—	—
Kokofat com	—	—
The Cuban Railroad Co prefs.	2	—
Fibras y Jarcia	9	40
H. Electric Utilities Co. prefs. 6 por 100	23	26
H. Electric Utilities Co. prefs. 5 por 100	9	15
H. Electric Railway Co. preferidas	1½	4½
H. Electric Railway Co. comunes	⅜	1¼
Jarcia prefs ex dividendo en acciones	11	—
Jarcia comunes	1	—
Licorera de Cuba	4¾	8
Lonja preferidas	—	—
Lonja comunes	—	—
Matadero	—	—
Seguros La Mercantil	—	—
Metropolitan Auto	100	—
Naviera prefs	10	—
Naviera com	2	2½
Nueva Fábrica de Hielo	70	—
Nueva Fábrica de Hielo beneficiarias	15	—
Perfumería prefs.	—	—
Perfumería com.	—	—
Pesca, prefs.	20	60
Pesca com.	—	—
Teléfono prefs.	30	—
Teléfonos com	8	—
Unidos	2¼	2⅝
Union Oil	7¼	8½

MERCADO GANADERO

De Vuelta Abajo recibieron ayer: 240 cerdos el señor Pedro Blanco; 177 el señor J. M. Cortina, y 191 el N. C.

LOS PRECIOS EN PIE

Precios pagados por compradores en los mercados de origen:

El vacuno

En Oriente, de dos y medio a tres centavos con el cinco por ciento de descuento.

En Camagüey, de dos y medio a tres centavos con el cinco por ciento de descuento en la finca, y sin descuento en la ciudad.

En Las Villas, de dos y medio a tres centavos con el diez por ciento de descuento.

En Pinar del Río, de dos y medio a tres y medio centavos; pero pesado y entregado en los mataderos de esta capital.

De cerda

De siete a siete y medio centavos.

El lanar

El lanar, de tres y medio a cinco centavos.

MATADERO DE LUYANO

En el Matadero de Luyanó se sacrificaron las siguientes reses:

De vacuno	55
De cerda	32
De lanar	10

Los precios que rigieron en el Matadero de Luyanó fueron:

	Cts. kilo
Vacuno, de	12 a 13
Cerda, de	21 a 32
Lanar, de	20 a 30

MATADERO INDUSTRIAL

En el Matadero Industrial se sacrificaron las siguientes reses:

De vacuno	97
De cerda	52
De lanar	14

Rigieron los siguientes precios en el Matadero Industrial:

	Cts. kilo
Vacuno, de	12 a 13
Cerda, de	21 a 32
Lanar, de	20 a 30

Mercado de Café

Diciembre, 22.	
Marzo	5.90
Mayo	5.65
Julio	5.47
Septiembre	5.29
Diciembre	—

BARCOS QUE SE ESPERAN

Diciembre 23
Oriente de New York, Atenas de New Orleans, Turrialba, de Tela, Santa María, de Valparaíso, Cuba de Tampa y Key West.
Diciembre 24
Sierra Ventana, de Veracruz Gobernor Cobb de Key West.

Se ha retirado el representante de los colonos

Con carácter irrevocable renunció en el Instituto y Corporación Exportadora

De acuerdo con el criterio que sustenta y que reafirmó en una moción presentada en la asamblea de colonos del miércoles, de que el colonato debía retirar definitivamente su representante de ambos organismos azucareros, para desvincularse de esta manera, de toda responsabilidad y conexión con el plan Chadbourne, el Sr. Walfredo Rguez. Blanca, vicepresidente de la Asociación Nacional de Colonos, cuyo cargo renunció en la citada asamblea por divergencia de criterio con la Asociación presentó ayer por la mañana, con carácter irrevocable, su renuncia de los cargos de representante de los colonos que ostentaba en la Corporación Exportadora y en el Instituto Azucarero.

Tenemos entendido que dicha renuncia será conocida por ambos organismos en las juntas que celebrarán en la próxima semana.

EL INSTITUTO AZUCARERO Y LAS VENTAS DE AZUCAR DE LA «PUNTA ALEGRE SUGAR»

A las 10 de la mañana de hoy se reunirá el Instituto Azucarero, bajo la presidencia del Dr. Viriato Gutiérrez. En dicho acto los señores José Gómez Mena y Dr. Arturo Mañas, quienes representaron a Cuba en las conferencias azucareras de Ostende y La Haya, presentarán un detallado y documentado informe sobre la actuación de la delegación en esta última conferencia y los acuerdos en ella concertados con los demás países miembros del convenio de Bruselas.

También se discutirá una moción que presentará uno de los miembros del Instituto en relación con las actividades y las ventas de azúcares de la Punta Alegre Sugar Co.

LA BOLSA DE LA HABANA SE HA MANTENIDO, AYER, EN UN TONO DE QUIETUD

El mercado local de valores continuó ayer en el mismo tono quieto. Las emisiones de la República se mantuvieron, en general, sostenidas, al igual que los demás bonos. Firmes los certificados de Obras Publicas que vencen en diciembre actual. El mercado de acciones quieto y sin cambio.

Damos a continuación el estado de las recaudaciones de la Havana Electric:

Semana terminada en diciembre 18 de 1932	$ 32.731.30
Igual periodo del año 1931	$ 48.083.45
Diferencia de menos esta semana	$ 15.352.15
Total desde enero primero a diciembre 18 de 1932	$ 2.155.131.92
Igual periodo del año 1931	$ 2.969.948.18
Diferencia de menos este año	$ 814.816.26

CIERRE DE ACCIONES DE BANCOS EN NUEVA YORK

NUEVA YORK, diciembre 22 Luis Mendoza y Cia.

Las cotizaciones al cierre de las acciones de Bancos fueron las siguientes:

	Comp.	Vend.
City Bank	41¾	42¾
Chase Bank	34½	35½
Guaranty	330	333
Bankers	68	69
Irving	23¼	24
First Nat.	1580	1600
Continental	—	—

SE VENDIO AZUCAR CRUDO DE CUBA EX ALMACEN EN N. YORK AL TIPO DE 2,80 CENTAVOS

El mercado azucarero para entrega futura abrió en tono quieto y sostenido y cerró con base algo más firme. Se registra apreciable exceso de derretidos en el Atlántico

El mercado de azúcares crudos de Nueva York abrió ayer con un tono quieto, habiendo obtenibles crudos de las Filipinas, en posición cercana (a flote), a la base de 2.82, con oferta de compra en firme. Hasta el cierre no se habían anunciado ventas. Después del cierre de la Bolsa se anunció una venta de 2.500 toneladas de Cuba, ex almacén New York, a la base de 2.80, a la refinería American y otra de 2.000 toneladas de las Filipinas, para llegar en enero 20, a la base de 2.72, a la refinería National.

COTIZACION «SPOT»

La cotización «spot» de Willett y Gray del día 21 fué: 2.82.

EXISTENCIAS

Las existencias de azúcares crudos en almacenes afianzados Nueva York, que ascendían el día 21 a 253.565 sacos, eran ayer de 245.729 sacos.

MERCADO DE COSTO Y FLETE

La quietud del mercado se debe no sólo a las suficientes existencias en poder de los refinadores, sino, también, a la incertidumbre sobre la posibilidad de fuertes arribos en enero de azúcares filipinos. Las discusiones sobre la independencia filipina aumentan esta incertidumbre, que imprime tendencia a la baja en el mercado de disponible. Este mercado podrá reaccionar y fijar su marcha ascendente tan pronto se despejen esas incógnitas, y ese movimiento será estimulado por las mejores perspectivas en relación con la estadística mundial azucarera en 1933.

MERCADO DE FUTUROS

Los futuros abrieron ayer con un tono quieto y bastante sostenido. De especial mención fué la liquidación en el mes de enero.

Con una ola de liquidaciones y, a la vez, ayudado por ligeras ventas por cuenta de intereses cubanos, los futuros sufrieron pérdidas en general de 3 puntos, la posición de enero manteniéndose sostenida .A los tipos mínimos del día, una importante firma operadora de Nueva York entró en el mercado como compradora, particularmente en el mes de enero, reaccionando ligeramente. El cierre más firme. Las cotizaciones fueron las siguientes:

Cierre anterior:

Diciembre	6.88-72
Enero	0.65-66
Marzo	0.72
Mayo	0.78
Julio	0.83-84
Septiembre	0.88
Diciembre	0.93-94
Cierre de ayer:	
Diciembre	0.69-N
Enero	0.66
Marzo	0.72
Mayo	0.77-78
Julio	0.82
Septiembre	0.87-88
Diciembre	0.91-93

MERCADO DE REFINOS

Este mercado estuvo sin cambio. Los nuevos pedidos moderados.

MERCADO DE LONDRES

Estuvo encalmado el mercado de azúcares de Londres, con vendedores de crudos a la base de 0.64 libre a bordo.

Las cotizaciones de futuros fueron las siguientes:

Cierre anterior:	
Diciembre	5.0
Enero	5.0½
Marzo	5.4
Mayo	5.5½
Agosto	5.9
Septiembre	5.9
Cierre de ayer:	
Diciembre	5.0
Enero	5.0
Marzo	5.3½
Mayo	5.5¾
Agosto	5.8¼
Septiembre	5.9

MOVIMIENTO EN PUERTOS DEL ATLANTICO

Según Willett y Gray, el movimiento de azúcares en los puertos del Atlántico en la semana terminada en diciembre de este año y en igual período del año pasado, fué el siguiente:

Semana terminada Diciembre 17	Tons.
Arribos	19.354
Derretidos	30.222
Stock en manos de importadores	81.994
En manos de refinadores	30.316
Igual semana año 1931	**Tons.**
Arribos	29.000
Derretidos	30.000
Stocks en manos de importadores	75.000
En manos de refinadores	33.000

Se nota un apreciable exceso de los derretidos sobre los arribos, que dando reducidos los «stocks» en manos de refinadores a la pequeña cantidad de 30.316 toneladas.

MERCADO DE TABACO

El día transcurrió ayer en el mercado local, sin ofrecer novedad alguna. Nueva actividad se espera en la próxima semana. Disminuyó el consumo del torcido en todo el territorio de E. U.

Menos actividad que en los días anteriores hubo ayer en el mercado local. Y probablemente sea menor la de hoy y mañana. Acaso se concrete a los pequeños lotes que compran y cargan diariamente los chinchaleros. En los días de la próxima semana es posible que conozcamos de operaciones importantes, a base de tripas de la última cosecha de Vuelta Abajo.

La mayor venta ayer la hicieron Sobrinos de Antero González a Carlos Calleja. Este cargó en los almacenes de los mencionados señores, ciento noventa tercios de varias clases de Partido y Remedios.

Sesenta y ocho de octavas de la misma procedencia, o de zonas espirituanas, vendieron y entregaron Abelardo Cuervo y Compañía a Manuel A. Suárez y Compañía.

Otros menores lotes pasaron también de manos durante el día. Nada más.

ENTRADAS DE VAPORES

El vapor «La Fe» echó ayer en tierra las partidas de tercios y pacas que trajo de la provincia pinareña y vamos a relacionar.

De Los Arroyos, para Benigno Digón, 100.

Del mismo lugar, para Rogelio Zambrana, 5.

De Dimas, para Calixto López y Compañía, 6.

De La Fe, para Toraño y Compañía, 86.

Del mismo La Fe, para Manuel García Pulido, 20.

RECIBOS POR FERROCARRIL

Hasta las seis de la tarde había entrado en los patios de los ferrocarriles, solamente una casilla con tabaco. Procedía de Placetas y traía cincuenta y nueve tercios, a la consignación de Puente y Compañía.

ENTRADAS POR CAMIONES

En un camión procedente de Puerta de Golpe, recibieron ayer treinta y ocho tercios Menéndez y Compañía, quienes el día antes habían recibido ciento cuarenta y ocho en dos camiones.

Ruisánchez y Compañía recibieron de Guayos, en otro camión, 30 tercios.

DISMINUYO EL CONSUMO

Durante el mes de noviembre último el consumo de tabaco torcido en los Estados Unidos de Norte América, fué menor que en noviembre del año pasado. No incluímos en las cantidades que vamos a apuntar, las referentes a Puerto Rico y Filipinas.

Solamente las consumidas en el territorio de la mencionada República.

En noviembre del año que termina se consumieron:

De Clase A: 320.027.450 tabacos.
De clase B: 4.017.630.
De clase C: 87.190.924.
De clase D: 6.849.236.
De clase E: 1.088.188.
En total de todas las clases: millones, 173.428 tabacos torcidos.

Durante noviembre del año pasado se consumieron:

De clase A: 329.607.030.
De clase B: 6.225.000.
De clase C: 130.141.630.
De clase D: 9.065.314.
Y de clase E: 2.419.123.
Total de todas clases: 477 millones, 458.157 tabacos.

Consumidos de menos en noviembre del presente año: 58.284.729 tabacos.

En los once meses transcurridos, se consumieron:

De clase A: 3.300.605.070 tabacos torcidos.
De clase B: 48.127.704.
De clase C: 783.464.970.
De clase D: 52.238.030.
Y de clase E: 4.319.294.

Total de todas las clases en los once meses: 4.188.755.016.

Durante igual período de tiempo del año pasado, el consumo de todas las clases ascendió a un total de 5.014.361.117 tabacos.

Se consumieron, pues, de menos en los once meses del presente año, 825.606.049 tabacos.

Todas las impresiones que se reciben de la Gran República convienen en que después que se encuentre en vigor la ley que autoriza la bebida, aumentará la venta de tabacos.

FIRME ESTUVO AYER EL MERCADO DE LA PLATA

El mercado de la plata acuñada nacional estuvo ayer firme. Se efectuaron operaciones a la base de 1.3-8 por ciento de descuento. El mercado cerró a los tipos de 1.3-8 y 1.1-4 por ciento de descuento, compradores y vendedores respectivamente.

Mercado de Algodón

Diciembre, 22.	
Enero	5.68
Marzo	5.81
Mayo	5.95
Julio	6.06
Septiembre	6.24
Diciembre	5.73

N. GELATS y Cía.

Habana, BANQUEROS Aguiar 106-108

Vendemos cheques de Viajeros
Pagaderos en todas partes del mundo
y Cartas de Crédito Circulares
en las mejores condiciones.

"SECCION DE CAJA DE AHORROS"

Recibimos Depósitos en esta Sección Pagando el 3 por 100 Anual. Todas estas operaciones pueden efectuarse también por correo

"OMNIBUS de CAMAGUEY"
GRAN REBAJA DE PASAJES
Habana - Camagüey - Santiago de Cuba

Atendiendo a la crisis económica existente que afecta grandemente a nuestro país, e influenciados por la opinión de nuestros clientes—que han hecho posible la existencia de esta Empresa — hemos decidido rebajar la tarifa de pasajes en todas nuestras líneas un 20% a partir del próximo día 12.

En las rutas Habana-Camagüey-Santiago de Cuba, pondremos al servicio exclusivamente de los Coches Pullman MACK. Estos Omnibus «MACK» reúnen todos los requisitos exigidos por las leyes de tránsito inter-estatales de los E. U. Son fabricados especialmente para transporte de pasajeros.

A nuestro lema «Seguridad-Comodidad-Rapidez» agregamos el de «Economía» confiando que este nuestro esfuerzo se verá recompensado con la protección de nuestros clientes.

SALIDAS DE LA HABANA
Enfrente del Hotel «Saratoga». Prado y Dragones.
5.00 a. m., 7.30 a. m., 12.30 p. m., 7 p. m.

NUEVOS PRECIOS

	Ida	Ida y Vuelta
Habana a Santa Clara	$ 2.00	$ 3.20
Habana a Camagüey	$ 4.00	$ 6.40
Habana a Santiago de Cuba	$ 7.20	$ 11.50

NOTA:
No aceptamos más pasaje que la capacidad de asientos. Reserve el suyo por el teléfono M-1715.
Asientos individuales para damas.

INFORMES:
Tfnos. M-1715 -- M4332 -- A-1550

M.E.C.D. 2016

El Secretario de Sanidad, después de entrevistarse con el Jefe del Estado, anuncia importantes nuevas

Declaró que solamente habían cesado dos Supervisores: el Capitán Randín, de Cienfuegos, y el Tte. Pérez Suárez, de Matanzas. Agregó que nada sabía del cese del Tte. Rodríguez

A las tres y minutos de la tarde de ayer regresó a su Despacho el doctor Miguel Céspedes, Secretario de Sanidad, quien a las once y media se había dirigido a la finca del señor Presidente de la República, invitado por éste a almorzar.

Cerca de las cinco abandonó el edificio dirigiéndose al Estado Mayor del Ejército, no sin antes haber sido entrevistado por los reporters.

—Han cesado tres Supervisores Militares, le dijimos, a lo que nos respondió rápidamente:

—«Dos nada más. El capitán Randín, de Cienfuegos, y el teniente Pérez Suárez, de Matanzas».

—Doctor, ¿y el teniente Nemesio Rodríguez?, preguntamos.

—No se nada del teniente Rodríguez, respondió el doctor Céspedes.

Segundos después le interrogamos sobre si cesarían otros Supervisores, de los 24 oficiales que aun, quedan en distintas dependencias de la Secretaría.

El doctor Céspedes nos informó:

—De mañana, en adelante, habrá noticias importantes. Por hoy, no hay más ceses de Supervisores.

Respecto a su visita al Presidente de la República, nos dijo había sido invitado a almorzar en su finca, tratando con el Ejecutivo de diversos problemas sanitarios.

El capitán José Randin Vergara, llevaba al frente de la Jefatura de Sanidad de Cienfuegos, varios años. El primer teniente Pérez Suárez, escasamente mes y medio, desempeñaba las supervisiones de la Jefatura Local y Hospital Civil de Matanzas. En cuanto al teniente Nemesio Rodríguez, primero fué Supervisor del Negociado de Inspección de Casas y Establecimientos; últimamente era auxiliar del actual Supervisor de dicho Negociado, teniente Concepción

Desde hace días no concurre a Sanidad y se nos ha informado se encuentra ya incorporado a su compañía, en el Distrito Militar de Columbia.

Anulado el fallo por el fraude en el Centro Astur

Habrá que dictar sentencia de nuevo, sin reanudar el juicio, pero subsiste la absolución

Se hizo público ayer el fallo dictado por la Sala de lo Criminal del Tribunal Supremo, en el recurso de casación que por quebrantamiento de forma e infracción de ley entablara el Banco Asturiano de Ahorros de la Habana, entidad continuadora de la Caja de Ahorros de los Socios del Centro Asturiano de la Habana, contra la sentencia de la Sala Segunda de lo Criminal de la Audiencia de la Habana, que absolvió a los señores Manuel Rodríguez Díaz y Manuel Fernández Fernández, presidente y director, respectivamente, que fueron de la referida entidad, de los delitos de estafa y hurto cualificado por el grave abuso de confianza, que les imputó el fiscal y los acusadores particulares.

CINCO MOTIVOS DEL RECURSO

La Sala del Supremo referida declara en su fallo, con lugar, cinco de los motivos de quebrantamiento alegados por los letrados directores del Banco Asturiano de Ahorros, doctores Carlos Revilla y Bernardo Caramés y cuya representación ostentó el procurador Laureano Carrasco Mojena y no entra, por consiguiente, en la infracción de ley.

El Supremo, con la ponencia del magistrado doctor Marcelo de Caturla García, estima que en la sentencia combatida hay falta de claridad y contradicción entre los hechos probados.

Y, de ahí, que haya que dictar nueva sentencia, a fin de que se subsanen los referidos quebrantamientos; dictada la segunda sentencia por la Sala Segunda, pueden los acusadores recurrir contra ella, otra vez por quebrantamiento de forma e infracción de ley.

Desde luego que la absolución de los señores Fernández y Rodríguez Díaz subsiste, habiéndola obtenido oportunamente los defensores doctores Ramón González Barrios, José López Pérez, Eduardo de Bolívar Herrero y F. de la Fuente Rivera. Para los encartados pidieron los acusadores ocho años, un día de presidio mayor, por hurto cualificado, que se hizo ascender a la suma de 498,000 pesos y el Ministerio Fiscal, un año, ocho meses y veintiún días de prisión correccional, por estafa de 198 mil pesos, declarando la Sala sentenciadora que no cometieron ninguno de los referidos delitos.

ACLARACION DEL SEÑOR JOSE GARCIA RODRIGUEZ, SOBRE CIERTA DENUNCIA

Sr. Director del DIARIO DE LA MARINA.
Ciudad.

Distinguido señor:

Sin sorpresa, he visto publicadas en los periódicos «El País» y «Heraldo de Cuba» informaciones escandalosas en las cuales se me hace figurar como comprometido en un hecho delictuoso; y digo sin sorpresa, porque esperaba ese paso de individuos que no se detienen ante nada en su afán de perjudicar a personas de solvencia moral y económica, que, por lo último, pudiera estimarse que persiguen un fin de lucro.

He establecido en el juzgado de primera instancia del Centro de esta ciudad un procedimiento contra el señor Manuel Pigueiras Sánchez, o sus herederos o causahabientes, en cobro de determinada suma que era en deberme dicho señor por los conceptos que se detallan en un documento privado suscrito por el mismo, de su puño y letra y ante testigos, cuyo documento es el título básico del procedimiento.

Con objeto de interrumpir el expresado procedimiento y de burlar mis derechos, el señor Luis Pereira Valdés, con quien estoy enemistado desde hace tiempo, me estableció una querella criminal, queriendo hacer ver que el referido documento era falso y, por tanto, apócrifa la firma del señor Manuel Pigueiras (la inexactitud de este aserto se probará oportunamente.) Y si lo que han pretendido es atemorizarme con idea de que me separe del narrado asunto, están en un error muy grande, puesto que ahora más que nunca persisto en que mis derechos prevalezcan.

Tengo la conciencia tranquila; nunca he estado envuelto en negocios tortuosos; por esa razón me importan muy poco las informaciones de la índole de las que arriba menciono, encaminadas al único fin de alarmar la opinión pública. Lo único que espero es el esclarecimiento del hecho y justificación de la verdad, para entonces proceder por la vía correspondiente contra tales difamadores.

Como suscriptor antiguo que soy de ese diario, al cual tengo en alta estima, como comerciante honrado, incapaz de participar en asuntos feos que conducirían nada más que a perjudicarme económica y moralmente, ruégole, señor Director, dé publicación en su leído y respetado periódico a las anteriores líneas; mientras, quedo suyo atto. y s. s., José García Rodríguez.—S/c. Zaldo y Pereiras.

A. MELLON, EMBAJADOR EN INGLATERRA, LLEGA A NEW YORK, PARA DESCANSAR

Andrew Mellon

NUEVA YORK, diciembre 22. AP. Andrew Mellon dijo hoy que se retiraría a su residencia de Pittsburgh «poco después del 4 de marzo».

Para ver los asuntos de Washington en otra perspectiva y para pasar las Navidades con su familia, el embajador en Londres llegó hoy en el «Europa», insistiendo en que «no es justo que se me pida que haga declaraciones sobre las deudas de guerra».

Al ser interrogado sobre si tenía intenciones de renunciar su puesto mientras estaba en los Estados Unidos, Mr. Mellon dijo:

«No tengo razón alguna para no volver, y es casi imposible que renuncie».

El ex Secretario del Tesoro, diciendo que estaba «algo cansado y deseoso de disfrutar de sus vacaciones», dijo que espera ser sustituido en su puesto «tan pronto como suba Roosevelt al poder».

El embajador dijo que se comunicaría con la Casa Blanca por teléfono y que se entrevistaría con el presidente antes de que éste saliera de vacaciones por las costas de la Florida.

EL PAPA DISCUTIRA LA SITUACION ECONOMICA MUNDIAL

CIUDAD DEL VATICANO, diciembre 22. (AP). — Los esfuerzos del mundo para establecer la normalidad serán discutidos por el Papa Pío XI el día de Nochebuena, cuando todos los Cardenales que se hallan en Roma harán su tradicional visita a Su Santidad para presentarles sus respetos y felicitaciones.

El Papa ha demostrado en sus recientes encíclicas, que ha seguido muy de cerca los acontecimientos mundiales. El hecho de que Su Santidad ha estudiado el problema de las deudas de guerra, quedó demostrado el día 12 de diciembre, cuando el «Osservatore Romano», órgano oficial del Vaticano, dijo que «era necesario que Europa correspondiese a la revisión de las deudas con la reducción absoluta de armamentos».

Se espera que el Papa diserte sobre la situación mundial, bajo las clasificaciones acostumbradas de «penas y alegrías» del año, refiriéndose bajo el primer título a Méjico, España y Rusia.

8 ESTUDIANTES CUBANOS LLEGARON ANOCHE, A LA HABANA, DE LOS EE. UU.

El vapor «Cuba», de la P. and O., llegado anoche, procedente de Key West, trajo noventa pasajeros, entre ellos los señores José C. Suárez, subgerente en la Habana de The National City Bank of New York, doctor Pedro M. Souza y señora; Demetrio Castillo Pokorny, ex Secretario de Obras Públicas; María Luisa Vera e hija, Antonio Alvarez, José Luaces Marcelino Palacio, Adriana Morales, León L. Rodríguez, y Claudio Castillo, quien trajo el equipaje de nuestro embajador en Washington.

También arribaron en el «Cuba» los estudiantes cubanos Antonio Fernández, René Infante, Raul y Caridad Aguirre, Manuela y Manuel M. Tamayo, Vicente Andrés y Francisco Molina, quienes fueron recibidos por sus familiares.

El artista del Teatro Alhambra señor Sarzo, acompañado de una artista, llegaron de los Estados Unidos por la misma vía, caracterizando el primero al popular «Pancho» y la segunda a «Ramona».

Información Telegráfica DEL INTERIOR DE LA ISLA

POR NUESTROS CORRESPONSALES

La Habana

Robo en un puesto de frutas

REGLA, diciembre 22 (por telegrafo).— En la casilla 5 del mercado, donde tiene establecido un puesto de frutas el asiático Pedro Eng, se cometió esta noche un robo consistente en cuatro pesos y distintas mercancías.

El sereno del citado mercado de abasto, Félix González, expuso a la policía que al pasar por frente a la casilla 5 advirtió que el candado estaba violentado y en el interior del puesto se encontraba un sujeto de la raza blanca que sólo conoce por Campos, el cual se dió a la fuga al notar su presencia.

Pérez,
CORRESPONSAL.

Matanzas

Una inspección

BOLONDRON, diciembre 22. DIARIO. Habana. Visitó hoy el Municipio el inspector del Fondo Especial de Obras Públicas, señor Luis Ardizón, quien revisó minuciosamente las recaudaciones, ingresos y envíos a los centros superiores, hallándose correctísima la comprobación.

La actuación ejemplar del correcto funcionario de Hacienda, conjuntamente con la excelente marcha de la Tesorería Municipal, a cargo del señor Silvio González, testimonia la buena administración de los altos centros y buena marcha de la Administración local.

OÑA, Corresponsal.

Juicio oral

MATANZAS, diciembre 22 (por telégrafo).

Esta tarde se celebró en la Audiencia de esta ciudad el juicio oral por el homicidio de Manuel Torriente en la finca «Oviñana», Amarillas, contra Luis Rodríguez Jenki, motivando el hecho diferencias en el trabajo. El doctor Manuel de Para ha retirado la acusación fiscal, al apreciar legítima defensa en el caso del procesado. La Sala dictó una providencia, poniendo en libertad al acusado.

Fallo condenatorio

También esta tarde la Audiencia de Matanzas dictó fallo condenando a diecisiete años, ocho meses y un día a Delfín Valdés Barrio y Rodolfo Borges Arias, para quienes el fiscal solicitó cadena perpetua, por robo con rescate, para dichos procesados en compañía de Luis Valdés Barrios y Eligio Chaviano, declarados en rebeldía en el caso del secuestro al colono Inocente Bareu en la finca «Antón», Amarillas, exigiéndoles crecido rescate y conformándose luego con treinta pesos.

Un escrito del Dr. Rives

El doctor Bernardo Rives acaba de presentar un escrito ante la Audiencia de esta ciudad, recurriendo contra el fallo dictado por ese alto ministerio, declarando sin lugar la nulidad pedida en el Término de Jovellanos y elevando dicho escrito al Supremo.

Lovio,
CORRESPONSAL.

Autor de varios robos, detenido

MATANZAS, diciembre 22. (Por telégrafo).—El inspector y agente de la Policía Judicial, respectivamente, Gumersindo Galguera y Gabriel Herrera, reconocieron esta noche en el detenido Manuel Torres Ruvas, como César Villa Pantín, autor de seis robos ocurridos en la Habana y por los cuales se le sigue causa en distintos juzgados de instrucción.

Manuel Torres o César Villa Pantín, se encuentra preso en la cárcel de Matanzas por acusársele de cometer un robo en el establecimiento La Granada.

Lovio, Corresponsal.

Santa Clara

Robo en una peletería

CAMAJUANI, diciembre 22. DIARIO. Habana. Anoche se cometió un robo de ocho pares de zapatos en la peletería «La Boston», rompiendo el cristal de la vidriera de la calle, de donde fué extraída la mercancía, dejando los cacos abandonado un hierro con el cual se presume rompieron el cristal, sin que se sospeche de los autores del hecho.

Las autoridades se constituyeron en dicho establecimiento, levantando acta e iniciando las investigaciones del caso para dar con el paradero de los ladrones. Los daños se aprecian en 150 pesos.

QUIROS, Especial.

Camagüey

Reparto de ropas y víveres en Francisco

FRANCISCO, diciembre 22. DIARIO. Habana. Ayer y hoy se efectuó en el cuartel de la Guardia Rural el segundo reparto de ropas y víveres a los damnificados de esta localidad. Mañana se efectuarán en Guayabal y Cayo Romero.

ACOSTA RUBIO,
Corresponsal.

Oriente

El Alcalde Cobián, bajo grave acusación

MAYARI, diciembre 22. DIARIO. Habana.—De lo actuado por el Juzgado respectivo se justifica claramente la gran responsabilidad de Rafael Cobián, Alcalde de barrio de Juan Vicente, quien mató a Melesio González.

Cobián ha sido procesado con exclusión de fianza.

GARCIA, Corresponsal.

UNA NOTICIA MUY INTERESANTE

DESDE CATALUÑA

(De nuestro enviado)

EL FUTURO AEROPUERTO

El presidente de la Comisión municipal del Aeropuerto, concejal señor Ventalló, ha entregado una nota que dice:

«La situación excepcional en que desde el punto de vista aeronaútico se encuentra Barcelona, en el camino del Africa occidental y de la América latina, ha hecho que, de la misma manera que diversas líneas de aviones la consideren de paso obligado en sus servicios comerciales, postales y de tráfico de pasajeros, la casa Zeppelin haya estimado que era llegada la hora de incorporarla a la ruta de las grandes aeronoves trasatlánticas.

Fué con objeto de apreciar que ambiente encontraba en Barcelona aquella idea y qué facilidades estarían dispuestas a dar nuestras corporaciones públicas, que el doctor Eckener y el comandante Lehmann decidieron hacer una parada breve en nuestra ciudad en su viaje hacia Sevilla, con objeto de ponerse en contacto con la Comisión municipal andaluza, volverán a detenerse nuevamente en Barcelona para proseguir aquellas conversaciones y llegar a formular ya concreciones que permitan enfocar rápidamente este asunto por vías de realización.

Como premio muy justamente ganado en doce años de negociaciones que, sin haber traspasado este terreno para traducirse e nresultado práctico, la ciudad de Sevilla ha venido sosteniendo con la casa Zeppelin, a propósito de la conveniencia de establecer un puerto de zeppelines, y al mismo tiempo por el gran interés que al «Graf Zeppelin» le tiene contar con un mástil de amarre al llegar a Europa después de haber hecho el salto del Atlántico desde Río de Janeiro, fué suscrito por el doctor Eckener en Sevilla en reconocimiento a aquella ciudad de un derecho de opción durante setenta y cinco días, que empezarían a contarse en el momento en que otra ciudad peninsular situada en la ruta de América del Sud al Centro de Europa se ofreciera a la casa Zeppelin para construir un puerto de dirigibles.

La Comisión municipal del Aeropuerto de Barcelona expresó al doctor Eckener las dificultades que la redacción de aquel texto presentaba para toda realización práctica. Para que una ciudad cualquiera se ofreciese a hacer una obra de semejante envergadura que ha de importar algunos millones, antes ha de haber movilizado sus corporaciones oficiales y económicas y toda esta formidable movilización es indispensable tanto para crear un ambiente de entusiasmo favorable a la adopción del acuerdo de ofrecerse para construir el puerto de zeppelines, como para resolver la previsión financiera del mismo. Pero toda esta movilización correría el riesgo de resultar completamente estéril, porque su concreción en una oferta normal a la casa Zeppelin, únicamente sería el punto de partida para que la ciudad

EL PASO DE ZEPPELINES

de Sevilla empezase entonces a hacer uso de su derecho de opción durante setenta y cinco días, y si durante este plazo se decidía finalmente por aquella otra ciudad que hubiese hecho el ofrecimiento, fuese la que fuese, habría sido inútil, y únicamente habría seguido para acuejar la actividad de la ciudad que goza del privilegio de la opción, que tal como está concertada, puede pasarse todo el tiempo que quiera conservando este derecho, sin hacer uso del mismo ni construir, por tanto, el puerto de zeppelines, en espera tranquila de que cuando otra ciudad esté dispuesta a hacerlo, la llamen para decirle que haga uso de los setenta y cinco días que tiene de preferencia.

La Comisión municipal del Aeropuerto hubo de expresar al doctor Eckener su deseo de que Barcelona no fuese obligada a ponerse en pugna con Sevilla, ni con ninguna otra ciudad española, con las cuales desea mantener en todo tiempo las relaciones que podrían agriarse por el apasionamiento natural que esta clase de problemas provocan, si ahora que es público que Sevilla tiene reconocido un derecho de preferencia para construir un puerto de zeppelines, con todas las ventajas económicas, turísticas y aeronaúticas que si se realizara le podría reportar, Barcelona hiciera oficialmente la demanda de que lo quiere construir ella, estableciendo públicamente una pugna.

En el momento en que esté construído en la Península —en Sevilla si se decidiera a hacerlo, o en otro caso en la ciudad que se decida— el puerto de zeppelines, con su hangar y servicios anexos, el servicio a América se prestaría, no sólo durante ocho meses sino durante todo el año, es decir, aun en los meses de noviembre a febrero, que ahora obligan al Graf Zeppelin a permanecer encerrado en Friedrichshafen a causa de la niebla que durante el invierno existe permanentemente en el valle del Ródano y en la Alemania Meridional.

Estimando indispensable, por tanto, contar Barcelona como estación fija en la línea actual del Graf Zeppelin, el doctor Eckener, acompañado de la Comisión Municipal del Aeropuerto, visitó el sábado los terrenos en los cuales aquella Comisión tiene proyectado el futuro aeropuerto de Barcelona, cuyo dictámen correspondiente habría sido ya presentado a la aprobación del Consistorio si la discusión del Estatuto con el consiguiente traspaso de los servicios de aviación comercial, del Estado a Cataluña, no lo hubiese entretenido, pero que seguramente tendrá estado oficial dentro de pocos días.

Después el doctor Eckener examinó nuevamente los planos de este futuro Aeropuerto, planos que ya había analizado detenidamente y elogiado en su primera visita, y señaló el sitio exacto de emplazamiento del necesario mástil, de amarre en terreno anexo al indicado Aeropuerto proyectado y en la dirección y a la distancia suficiente para que nunca pueda ser un obstáculo a la maniobra de los aviones en su trayectoria de ascenso o descenso, teniendo en cuenta los vientos dominantes.

Finalmente, el doctor Eckener en la mañana del domingo redactó una demanda oficial al Ayuntamiento de Barcelona, expresando los propósitos de la casa Zeppelin, antes citados, en relación con Barcelona, como estación de paso para América.

En esta solicitud, que el doctor Eckener y el comandante Lehmann firmaron el domingo por la tarde, se especifica que se hace indispensable el establecimiento en Barcelona de un mástil de amarre, con vía circular y su vagón correspondiente para que pueda descansar en el mismo la góndola de popa del zeppelín, según planos que la casa Zeppelin facilitará: la instalación de un depósito de gas a alta presión, de una capacidad de 10.000 metros cúbicos como mínimum, disponibles para cada amarre; y la de un depósito de combustible de 10.000 quilogramos.

Por último el documento especifica que, de acuerdo con el convenio que se estableciera, el «Graf Zeppelin» pagaría la cantidad que se estipulara cada vez que tocase Barcelona.

El doctor Eckener y el comandante Lehmann, firmada esta solicitud oficial, la entregaron al presidente de la Comisión del Aeropuerto de Barcelona. Dicha conmunicación tendrá etsado oficial consistorial en la primera sesión municipal entre las comunicaciones de «despacho de la Alcaldía» y la Comisión Municipal del Aeropuerto la reclamara con el fin de organizar inmediatamenicos correspondientes y así poder incluir en su dictámen acompañando el anteproyecto de Aeropuerto, el anexo relativo a la construcción de este mástil de amarre para zeppelines.

Con relación a este asunto, la Comisión Municipal del Aeropuerto cree que interpretará el sentir general de los barceloneses y de todos los catalanes, imprimiéndole la mayor actividad con objeto de hacer posible su realización en el término más breve posible, y así piensa hacerlo.

El doctor Eckener ha manifestado **que prevé Barcelona como futura estación de zeppelines de tres grandes líneas intercontinentales.** La primera, Friedrichshafen-Barcelona-Río Janeiro, comunicando la Europa Central con la América del Sur. La segunda Nueva York-Barcelona-Egipto-India inglesa, comunicando la América del Norte con Asia, a través de Europa y de Africa. La tercera, Amsterdam-Barcelona-Batavia, poniendo en relación Holanda con las Indias neerlandesas.

La Comisión Municipal del Aeropuerto, cree que la ciudad tiene el deber de no desaprovechar la excelente ocasión que su magnífica situación geográfica le depara en el orden aeronáutico. Si dentro de unos años estas previsiones del doctor Eckener fuesen una realidad, Barcelona sería el puerto de zeppelines más importante de mundo y ello le habría valido, en el orden comercial, en el turístico, en el aeronáutico y en el político internacional, además de unas ganancias que de tan enormes se hacen difíciles de apreciar, llegar a tener una categoría, para conseguir la cual todos hemos de poner nuestro esfuerzo.

C. D. M. B.

Suspenden en la India las leyes de emergencia

Las autoridades locales están bien preparadas para atender a cualesquiera contingencias

LONDRES, diciembre 22.—(AP).—Los decretos de emergencia del gobierno indio, que han estado en vigor durante el período de disturbios, serán suspendidos en breve, según indicaciones hechas hoy en la Cámara de los Comunes por Sir Samuel Hoare, Secretario de Asuntos Indios. Anunció el referido Ministro que esto será como consecuencia de las manifestaciones de la Asamblea India al efecto de que las autoridades locales están bien preparadas para hacerle frente a cualquier contingencia.

«Me alegra poder decir»—dijo Sir Samuel— «que para principios del año nuevo no necesitaremos los decretos de emergencia en la India.»

La situación en la India ha mejorado notablemente desde el año pasado, dijo Sir Samuel. Se espera que la tercera conferencia de «mesa redonda», termine dentro de breves días, con resultados altamente satisfactorios.

Los estudiantes norteamericanos contra Polonia

Ruidosa manifestación frente al edificio del Consulado de Nueva York, tratando de penetrar en él

NUEVA YORK, diciembre 22. (AP). —Dos mil estudiantes y sus simpatizadores, hicieron hoy una demostración ruidosa contra el supuesto antisemitismo demostrado por las Universidades de Polonia.

Aproximadamente 50 vigilantes impidieron que los manifestantes entraran en el edificio donde se halla el Consulado General de Polonia.

Los manifestantes, entre los cuales había muchos estudiantes de la Universidad Municipal y de Hunter College, se congregaron frente al edificio de la primera de estas instituciones y oyeron a varios oradores censurar la manera en que eran tratados los estudiantes hebreos en Polonia. En la concurrencia estaba Arthur Kraus, instructor de Filosofía en la Universidad Municipal, que se había declarado en «huelga de hambre» en señal de protesta contra la persecución de los judíos en Polonia.

Después con permiso oficial para celebrar una manifestación de una sola cuadra, los estudiantes formaron en dos filas portando banderas y estandartes.

En la refriega que surgió cuando los estudiantes llegaron frente al Consulado de Polonia, un individuo llamado James Strafana, fué arrestado, acusado de haberle tirado una piedra a un vigilante. Strafana dijo que había sido una bola de nieve, y que su acto por lo tanto no era castigado por la Ley.

Pocas horas después, el Comité Nacional para la defensa de prisioneros políticos, se comunicó con el Comisionado de Policía Edward P. Mulrooney, pidiendo que fueran castigados los policías que evitaron la entrada de los estudiantes en el edificio del Consulado.

El comité anunció que «Mulrooney era responsable personalmente por permitir que los vigilantes a sus órdenes atacaran impunemente a un grupo de estudiantes, ordenados y pacíficos».

La carta del comité decía que los estudiantes, que solo querían llegar al edificio para enviar a una comisión de cinco de ellos para entrevistarse con el Cónsul, para presentarles una «resolución de protesta» fueron atacados violentamente por la policía montada y a pie.

«Los vigilantes de a caballo se abalanzaron contra el grupo de estudiantes, poniendo en peligro la vida de muchos. Los de a pie atacaron brutalmente a los estudiantes con sus «blackjacks», lesionando al menos a tres de ellos, gravemente».

CARNE EL ALIMENTO INTERNACIONAL

5¢ LIBRA
10¢ LIBRA
15¢ LIBRA

La civilización humana comenzó al iniciarse por la tribu nómada la conquista de la selva virgen.

Nuestra actual psiquis nació al cobrar el hombre primitivo su primera caza.

El poder de la mente, la facultad de la concentración, el espíritu de síntesis, el discernimiento, nacieron para la humanidad, al cambiar nuestros ascendientes—hace veinticinco mil años—su régimen de frutos, por el de la carne.

La carne es científica, histórica y psiológicamente el alimento por excelencia.

La carne que se consume en la Habana, es la mejor del mundo. Está llena de la radioactividad tropical—sal hecha energía—de los fecundos pastos de Camagüey y Oriente.

¡Coma carne...! Nutre y no engorda. La carne es el alimento por excelencia adscrito a los pueblos civilizados.

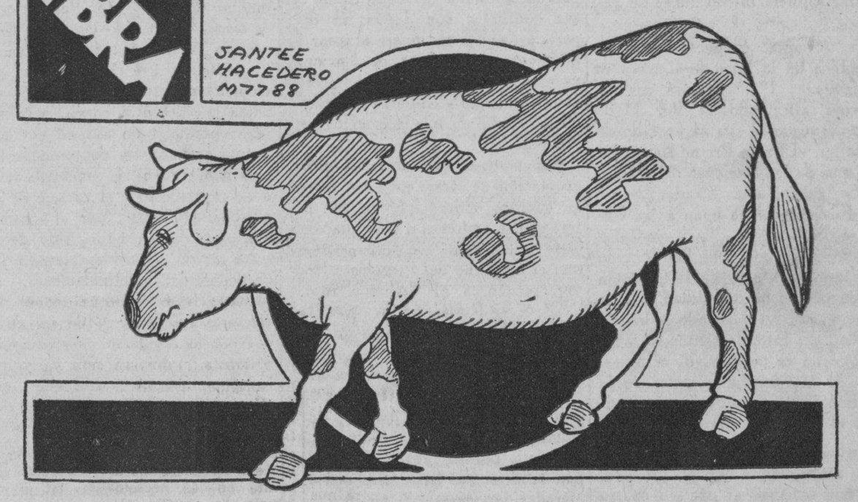

Son libres las comidas sociales y en restaurants

Solamente se necesita permiso para los banquetes que sirvan de pretexto para tomar acuerdos

Habana, diciembre 20 de 1932.
Al Jefe de la Policía Nacional.
Ciudad.

Señor: Para burlar disposiciones de esta Comandancia algunas personas a quienes se ha negado el permiso para celebrar determinadas reuniones, han organizado almuerzos, comidas o banquetes para reunirse de todas maneras y llevar a cabo sus fines.

En vista de esto, sírvase ordenar a todos sus subalternos que notifiquen a todos los dueños de Hoteles y Restaurants, que siempre que se soliciten de ellos estos servicios, adviertan a la persona o personas que lo pidan que tienen que obtener previamente la autorización de esta Comandancia debiendo informar el motivo u objeto de los mismos especificando el número de comensales y advirtiéndoles a la vez que por la infracción de esta disposición se procederá de acuerdo con el Bando número 1, contra los dueños o administradores de los establecimientos y los organizadores de las comidas o banquetes.

De usted atentamente, — **F. Rasco,** M. M. Coronel de Estado Mayor. Comandante Militar de la Provincia de la Habana.

NOTA PARA LA PRENSA

Complementando la anterior, recibimos—con fecha de ayer—esta otra de la Secretaría de Guerra y Marina:

Unicamente se necesita autorización de la Comandancia Militar para celebrar Banquetes, Comidas o Almuerzos organizados con el fin de reunirse con propósitos determinados, en Hoteles y Restaurants.

No siendo necesario solicitar autorización para celebrar comidas de carácter social en Hoteles, Clubs, Cabarets, Restaurants, Roof Gardens, siempre que sean con ese fin, particularmente durante las fiestas de Nochebuena, Pascuas y Año Nuevo.

Lugar-teniente de Al Capone herido de muerte

He aquí a Frank Nitti, uno de los lugartenientes de «Al» (Cara Cortada) Capote, que resultó herido, probablemente de muerte, cuando la policía asaltó un local que se dice era el cuartel general de la pandilla del célebre pistolero y contrabandista chicagoense.

LOS BANCOS ORGANIZARAN TURNOS ESPECIALES LOS DIAS FESTIVOS 26 Y DOS

Habiendo sido firmado ayer por la noche por el Presidente de la República un decreto disponiendo que las oficinas públicas vacarán en los días 26 del actual y 2 de enero, la Clearing House de la Habana se reunirá en la mañana de hoy para estudiar la forma de organizar el servicio de los bancos mediante turnos especiales que permitan a la mayoría de los empleados gozar del mayor descanso posible en esos días sin negar al público los servicios que necesite.

Encontraron más de 300 cadáveres en Sta. C. del Sur

Dos cadáveres de niños fueron hallados en perfecto estado de conservación, entre los mangles

CAMAGUEY, diciembre 22. (Radiotelegrama). — Más de trescientos cadáveres fueron encontrados en Santa Cruz del Sur por una cuadrilla integrada por cien hombres, que se vienen dedicando al escombreo y trabajos similares en la devastada población por el terrible huracán del próximo pasado mes de noviembre.

En la playa Cayo Romero se han hallado varios sarcófagos que proceden del cementerio y que fueron arrojados allí durante el ciclón.

UN SUJETO DIO MUERTE A OTRO DANDOSE A LA FUGA DESPUES

Un individuo nombrado Armando Agüero Torre, muerto de un tiro por un tal Julio Santa Cruz, quien después de cometer el crimen se dió a la fuga.

Miembros de la Guardia Rural lo persiguen, esperándose su captura de un momento a otro.

LECHUGA
Corresponsal.

¡LOS CADAVERES DE DOS NIÑOS FUERON HALLADOS EN SANTA CRUZ DEL SUR

SAN FRANCISCO, diciembre 22. (Por telégrafo). — Los marineros Antonio Vega, patrón éste de una lancha en Santa Cruz del Sur y Joaquín Plaza, hallaron ayer a las once de la mañana aproximadamente bajo los escombros de una casa y entre mangles, los cadáveres de dos niños, víctimas del terrible ciclón que asoló a la comarca últimamente.

No obstante el tiempo transcurrido, los cuerpos de las infelices criaturas se hallaban en bastante buen estado de conservación. Pertenecen a los niños de la raza blanca José Trujillo, de diez años de edad y Angel Pérez, como de seis meses.

Dichos marineros se ocupan en desarmar los tabiques y casas destruídas por el referido ciclón.

El juzgado se trasladó al lugar del triste hallazgo.

ACOSTA RUBIO.
Corresponsal.

DIMITIO MR. CRISP EN EL CARGO DE COMISIONADO DE ARANCELES DE EE. UNIDOS

WASHINGTON, diciembre 22. — (A. P.) —Charles R. Crisp, de Georgia, dimitió el cargo de miembro de la Comisión de Aranceles y dijo que aceptaría el cargo de abogado especial en esta de la Savannah Sugar Corporation «y de algunas de sus asociadas».

M.E.C.D. 2016

Editado por la Compañía DIARIO DE LA MARINA (S.A) cuyo programa consiste: «en la defensa de los intereses generales y permanentes de la Nación cubana, de los especiales de la Colonia española establecida en la misma y de la unión y armonía entre los diversos elementos que conviven en el país.»—Artículo 1o. de los Estatutos.

D I A R I O D E L A M A R I N A

Fundado en 1832. Dirigido hasta 1913 por don Nicolás Rivero y Muñiz. Oficinas: Habana, Prado 103. New York, Joshua B. Powers Inc. 220 East 42 nd Street.

TELEFONOS: Dirección..... A-4151 Administrador, Contador, Anuncios, Suscripciones... Quejas, Talleres y Correo .. .. M-7911—M-7912—M-7913 Jefe Redacción: A-3205—Clasificados: A-3333 Agencia de Marianao FO-7380

Precios de suscripción al DIARIO DE LA MARINA
Habana y Provincias:
Mes: $1.20. Trimestre: $3.25. Semestre: $6.25. Año: $12.00
Extranjero:
Trimestre: $4.25. Semestre: $8.00. Año: $15.00.
Edición Dominical (Para el extranjero solamente):
Semestre: $3.00. Año: $5.00.

De cómo se va desarrollando el conflicto de la Manchuria entre China y Japón

Por TIBURCIO CASTAÑEDA

La Comisión para tratar de resolver la disputa entre China y Japón sobre la posesión de Manchuria quedó constituída el 15 del corriente mes en la Liga de Naciones de Ginebra por el llamado "Comité de los 19".

El propósito de esa Comisión es afirmar el deseo de la Liga de aplacar la actitud bélica del Japón y obtener la cooperación de los Estados Unidos y de la Rusia Soviética. Quiere la Comisión que se apruebe la imparcialidad del Informe de Lytton, sin condenar los actos del Japón, y que tanto los Estados Unidos como Rusia sancionen ese Informe.

El representante de los Estados Unidos en Ginebra, después de la ausencia de Norman Davis que salió para New York, es Hugh Wilson, representante de los Estados Unidos en Suiza y Presidente de la Delegación de su país en la Comisión del Desarme, el cual no ha querido descubrir sus propósitos.

El representante del Japón Josuke Matsuoka, habló largamente con la Delegación de su país y se dice que su propósito era rechazar todo el contenido del Informe Lytton, sin esperar siquiera instrucciones de Tokío.

La fórmula propuesta por la Asamblea de la Liga de Ginebra es la siguiente: 1º. Se votará una resolución afirmando la del 11 de marzo ,en que se cita el Tratado de Versalles, el Pacto Briand-Kellogg y el Pacto de las Naciones del Pacífico. Se invitará a los Estados Unidos y a Rusia a que se unan a las Naciones del Pacífico. 2º. Se pedirá a la Asamblea que vote un acuerdo elogiando el Informe de la Comisión Lytton por su imparcialidad. 3º. Se propone que, reconociendo la imparcialidad del Informe Lytton, se afirme que no es posible volver al estado de la Manchuria antes de la invasión japonesa, ni tampoco mantener el Estado de Manchukuo.

Francia e Inglaterra creen que si falla ese acuerdo que se propone, hay que atenerse al párrafo cuarto del Art. 14 del Tratado de Paz de Versalles, por el cual la Liga tendrá que fallar sobre la conducta del Japón. Parece que los Delegados de China no se satisfacen con esos acuerdos porque ya se adoptaron, de un modo general, en el mes de marzo último.

Bajo esa atmósfera de tensión se habló en Ginebra el 15 del mes actual; y los Delegados que hablaron con Mr. Davis y con Litvinov, dicen que ambos aseguran que sus países respectivos, Estados Unidos y Rusia, no aspiran a formar parte de la Comisión de conciliación. Los rusos afirman que ellos sólo esperan a que los Estados Unidos den su opinión; pero la opinión del Secretario Stimson y del Presidente Hoover de no reconocer los actos consumados en Manchuria por los japoneses, lucha con el propósito de los Estados Unidos de permanecer libres.

Pero es el caso que el Comité de la Liga de Naciones aprobó, ese día 15 del corriente mes, por la tarde, una resolución que consiste en enviar la disputa chino-japonesa, después de fijar concretamente algunos propósitos como el de no reconocer el Estado de Manchukuo, a su Comisión reforzada por los representantes de los Estados Unidos y Rusia. Los comisionados de China querían que se diese un plazo corto a los Delegados para resolver; pero la Comisión de la Liga decidió que la resolución habría de aprobarse en el día primero de Marzo próximo, de 1933, a menos que ambas partes, chinos y japoneses, pidiesen una ampliación de tiempo.

LOS JAPONESES SE OPONEN AL PLAN DE CONCILIACION

El "New York Times", en su número del 17 del corriente, dice que el Japón se opone a toda conciliación en la Liga de Naciones, según las instrucciones de Tokío, en cuanto a la creación de la Comisión de Conciliación en la disputa sobre Manchuria, y en cuanto a incluír en ella a representantes de los Estados Unidos y de Rusia.

En los círculos japoneses de Ginebra se vuelve a hablar de que el Japón quiere separarse de la Liga de Naciones. La animosidad en el seno de la llamada "Comisión de los 19" es tal, que Sir John Simon, de Inglaterra, dijo que volverá a Ginebra el día 22 del corriente, a pesar de que antes había dicho que no volvería hasta el mes de Enero.

ACTITUD DE RUSIA RESPECTO DE LA LIGA DE NACIONES EN EL LEJANO ORIENTE.

Se decía en Ginebra el 16 de este mes de Diciembre, que si bien Rusia parecía opinar a favor de China en sus conflictos con Japón en días pasados, ahora no quiere aceptar la invitación de la Liga de Naciones para terciar en esa cuestión, si bien comprende que a Rusia no le conviene mostrarse en una actitud de aislamiento.

Los motivos que explican la no aceptación de Rusia para mediar en la cuestión chino-japonesa son los tres que se expresan a continuación:

1º: Pérdida de toda esperanza de que el Gobierno del Presidente Hoover, reconozca al Gobierno ruso.

2º: Cree Rusia que los países capitalistas tienen más hostilidad contra el Soviet que interés por lo que se ventila en el Extremo Oriente.

3º: Teme Rusia que si acepta mediar en el Extremo Oriente, entre China y Japón, sería la única Nación que, por su proximidad al Japón tendría que habérselas con los ejércitos japoneses.

Por esos motivos no acepta Rusia, después de que, según se dice, el Japón le ha hecho observaciones para q. no acepte esa mediación de tomar parte en la mediación de la cuestión chino-japonesa en la Liga de Naciones.

EL JAPON PROYECTA CREAR UN IMPERIO EN EL NORTE DE CHINA, Y NOMBRAR EMPERADOR A PU-YI, EX-EMPERADOR DE CHINA Y ACTUAL GOBERNADOR DE MANCHUKUO.

La prensa neoyorkina del 16 del mes actual, publica telegramas de Mukden, capital del Manchukuo, en los que se asegura, que ese ex-Emperador de China, con residencia en Pekín, hoy llamado Peiping, establecerá su Corte Imperial en esa Ciudad con mucho mayor brillo del que puede desplegar en la República actual de Manchukuo.

Cuando Pu-Yi, consintió en el último mes de marzo, en ser jefe del Manchukuo, impuso la condición de que tan sólo lo sería por un año.

Se dice por el general japonés Muto, que el número de rebeldes ha sido reducido a más de la mitad en el mes de septiembre último puesto que de los 210,000 sólo quedan 100,000 en Manchuria.

LOS CHINOS DEL KUOMINGTANG QUIEREN LA GUERRA CON JAPON

En la tercera sesión plenario del Kuomintang (Partido Nacionalista chino), celebrada en Shanghai el día 16 del corriente mes, se demostró la animosidad contra los japoneses, según se lee en el "New York Times", del 17, pues se acordó que el hijo de Sun Yat Sen, Sun Fo, y otros jefes, hiciesen resistencia a los japoneses en Manchuria y se concentrasen inmediatamente fuerzas del Gobierno en Jehol y Hopel del Norte.

También se aprobó que por toda la Nación china se ayudase por diversos medios a los voluntarios chinos, sobre todo por el boycoteo, o sea impidiendo por todos los medios que ls japoneses puedan aumentar sus fuerzas contra China.

Se notó que faltaba el apoyo del general Chiang-Kai-shek, jefe militar del Gobierno de Nanking, que presidía esa sesión del Kuomintang. Se dice que este general que desaprueba esas medidas, no habla de ellas.

Se aprobó una moción que decía que el Gobierno chino aprobaba el Informe de la Comisión Lytton; y se aplaudió una proposición de un acercamiento chino-ruso.

Del Lejano Ayer

Hojeando la Colección del DIARIO

Por R. A. Catalá

La fama de que disfruta el infatigable bibliógrafo cubano Carlos Manuel Trelles, [illegible] pasado [illegible] las fronteras de Cuba, para volar por todos los [illegible]ce de nuestra lengua en América. No de oídas, ni por referencias [illegible] propia experiencia, sabemos que en La Habana, en Santiago de Chile y en Buenos Aires el nombre y las obras de Trelles son bien conocidas y estimadas. En esas tres capitales — que visitamos en cumplimiento de una misión oficial —había de [illegible]tro mpatriota rastro de admiración al pasar por [illegible]s lugares enviado a un Congreso Bibliográfico de la Argentina. En Santiago de Chile el nombre de Trelles era familiar entre los dilectos de la [illegible]encia de su predilección. Cuando vi[illegible] allí la Biblioteca Nacional, su director Toribio Medina— considerado como el primer bibliógra[illegible] [illegible]— el ilustre personaje halagó nuestros oídos con las [illegible] entusiastas referencias de Trelles.

—Todos sus libros están aquí— nos dijo Molina, mostrándonos la rica colección admirablemente empastada.

A [illegible] ofreció a renglón seguido otras sorpresas más gratas si cabe, que la anterior.

—Voy a enseñarle un libro de un gran cubano, escrito sobre tema cubanísimo y que sin duda usted no conoce.

Lleno de curiosidad seguimos al señor Medina por el amplio Salón **de autores cubanos** que existe en aquella Biblioteca, y tomando él de un estante, un libro bellamente encuadernado, lo puso en nuestras manos y fué haciendo la historia de a[illegible] Almen mientras con ansiedad recorríamos sus páginas.

Efectivamente, el libro era para nosotros una novedad. Se trataba de una novela escrita por el gran orador cubano Antonio Zambrana en aquella ciudad de Santiago durante los meses que pasó allí en unión del general Quesada, en viaje de propaganda durante la revolución del 68. Zambrana, como es sabido, fué de los primeros jóvenes de la Habana que seducidos por el grito de Yara se habían apresurado a engrosar las filas de los libertadores. Estaba ya casado con Amalia Betancourt Salgado y dejándola en cinta de su primera única hija —corrió a la manigua compañía de sus dos cuñados Luis Victoriano y Federico y otros jóvenes patriotas. Fueron del primer grupo de los expedicionarios del **Galvanic,** que desembarcaron en la costa de Camagüey sin ser hostilizados. En la manigua escribió en unión de Ignacio Agramonte la Constitución que se aprobó en Guáimaro y poco después salió en comisión para el Norte, destinándosele a una delicada misión en Sur América. En el desempeño de ese encargo estuvo algunos meses en Santiago y allí escribió la novela **Fransico,** sátira contra la abominable trata de esclavos en Cuba.

Andando el tiempo supimos que esa producción era, por parte de Zambrana, el cumplimiento de solemne compromiso que tres intelectuales habían contraído de escribir un libro contra la esclavitud. Reunidos, en una de las memorables tertulias que se celebraban en casa de Dom[illegible]monte, la Habana, Zambrana, Anselmo Suárez y González y no recordamos quién otro, se juramentaron para realizar tan meritoria labor. A eso obedeció la novela de Zambrana. Ya Anselmo Suárez había escrito la suya en la Habana. ¿Saben Trelles, Coronado, Pérez Beato, José Augusto Escoto, quien fué el tercero?

Como era único el ejemplar que existía en la Biblioteca de Santiago del libro de Zambrana, con la aquiescencia de su director Medina, mandamos sacar tres copias para ofrecer: una, a la señora Evangelina Zambrana viuda de Portillo, la hija del gran patriota y orador; otra a la Biblioteca de la Academia Nacional de Artes y Letras y otra que está en nuestro poder.

En Buenos Aires no fué Trelles menos agasajado que en las otras capitales americanas. Allí pudo reunirse con un compatriota competentísimo en cuestiones bibliográficas, Gustavo Escoto, nombre que se recordará relacionado con la célebre carta de Dupuy de Lome a Canalejas y que en la capital de la Argentina vive hace años muy estimado en los círculos intelectuales. Cuando en 1925 pasamos por aquella gran capital Gustavo Escoto era Archivero de la Secretaría de Relaciones Exteriores y Bibliotecario del gran rotativo **La Prensa.**

En la capital de la Argentina se puso en relaciones con el cubano-matancero Ramón García, quien le dió un plano de la bahía de Matanzas, el que se hizo por encargo del gobernador Córdoba en 1680 y que sirvió a Manzaneda para la fundación de la ciudad. Este mapa lo entregó Trelles a la Biblioteca Pública de Matanzas por encargo de García.

Hoy nos sorprende Trelles con un nuevo aporte para la historia de su patria chica, la bella y culta ciudad que en un tiempo se tuvo por la Atenas de Cuba, la Matanzas abatida de estos tiempos en los que su proximidad a la Habana, ha quitado importancia comercial, pero que nada oscurecerá su brillantísima historia intelectual ni sus bellezas naturales. El folleto de Trelles se titula: Matanzas y su puerto desde 1508 hasta 1693 y con él completa el ilustre bibliógrafo el número de treinta y cinco que entre libros y folletos ha dado a la estampa sobre temas de bibliografía e historia de Cuba.

En este trabajo apota Trelles cuando pueda interesar al lector sobre el vecino puerto de Matanzas Las fuentes de información conocidas y otras que ha encontrado el infatigable investigador, le han dado material para treinta páginas incluyendo los apéndices y los mapas. Es una orientación definitiva para el futuro historiador de Matanzas. La historia de la bella ciudad no podría escribirse, de ahora en adelante, si no se tiene a la vista este folleto conciso, lleno de datos, sin hojarasca, ni lirismos.

¿Por qué lleva Matanzas este feo nombre? Trelles pasa casi por alto, como quien desea inhibirse del asunto, la leyenda que atribuye ese nombre a la matanza un grupo de españoles que procedentes del Darien rumbo a La Española naufragaron a la altura de aquel puerto y los siboneyes, al mando de Yagacuayex, los mataron a todos antes de llegar a tierra, salvándose dos mujeres y un hombre de apellido García Mexía. El hecho es cierto. Ocurrió antes de la conquista de Diego Velázquez y las mismas mujeres cautivas, que por cierto casi habían olvidado su idioma, le hablaron del asunto a Pánfilo Narváez al llegar este a Casa Harta o sea Sagua la Grande. En este lugar se enteró Narváez del cautiverio de sus compatriotas e hizo que los llevaran, por lo menos a las mujeres, a su presencia y ellas confirmaron lo de la matanza. De Sagua siguió hacia el oeste la columna invasora de la conquista y al llegar al [illegible]ume del Yumurí, los siboneyes, agradecidos a la defensa que de ellos hacía en todos los momentos el Padre Las Casas, organizaron una especie de homenaje en honor de éste, haciendo llegar hasta allí a todos los caciques con regalos. Entre ellos llegó Yaguacayex conduciendo a Mexía, al que entregó a sus compatriotas, diciéndoles que lo había tratado como un hijo; pero las mujeres cautivas presentes también allí le hicieron señas a Narvaez que aquel cacique era el que había ordenado la matanza y poco faltó para que este conquistador llevado de su carácter violento lo atravesara con su espada; pero lo impidió Las Casas. Conducido más tarde Yaguacayex a presencia de Velázquez, trató con más sentido humano y ansioso de ganarse a los indios, se contentó con amonestar al cacique. Por cierto que la historia no vuelve a decir una palabra del cautivo Mexía ni de sus compañeras. ¿Ha encontrado el acucioso Trelles en sus investigaciones algo referente a esos tres personajes? ¿El nombre de Matanzas se dió a aquel lugar por esa degollina de Yaguacayex? ¿El mismo sangriento suceso fué cierto o es una leyenda? ¿Qué razones tuvo el cubano Juan Ignacio de Armas para negar la certeza de la encarnizada matanza? De todo esto, ¿qué ha encontrado Trelles en sus laboriosas investigaciones que den una orientación definitiva para la historia?

Lo mismo decimos sobre la derrota de la **flota de la plata** en la clara noche de luna del 7 de septiembre de 1628, en la bahía matancera. Prisionero de los holandeses el almirante de la escuadra Leoz, el que iba de Capitán General de los galeones Juan de Benavides Bazán, acusado de cobardía, fué enviado a España bajo partida de registro y a los dos años de un voluminoso proceso, fué condenado a ser decapitado. Bien sabemos que el delito más grave que cometía en aquellos tiempos un marino era perder los "tesoros del Rey", que se ponían a su custodia; pero no ignoramos a su vez que la gran defensa de los que tuvieran esa desgracia era alegar la pragmática que ordenaba a los galeones evadir todo combate cuando llevaran a bordo la plata del Rey. Esto fué lo que hizo Benavides. Ya en Matanzas, echó al mar lo que pudo, y se llevó algo a tierra corriendo a esconderse en el **Ingenio Viejo** que en aquellas inmediaciones había fomentado Díaz Pimienta. Benavides era, además, íntimo del gobernador Cabrera, único huésped que permitía, además de su mujer, en su coche, el primero, por cierto que recorrió las calles de la Habana. ¿De dónde partió la cruel intriga acusando tan severamente a Benavides, que hizo exclamar, según Irene Wright, a un tal Pedro Gutiérrez Ortiz que nada había indignado tanto a Cuba como ese episodio de la flota y que había dado lugar a que los españoles llamados hasta entonces **leones desatados** se les dijera **Maricas con guedejas y copetes y estofado pantorrillas postizas?** En ese rincón de la historia de Cuba hay algo siniestro que no se ha averiguado por completo que dió lugar a que rodara por el suelo la cabeza de un brillante militar en el cadalso sevillano, en presencia de doscientos acuerdos religiosos de las Comunidades...

Lo de la crueldad del conde duque de Olivares como fuerza motora de la aparatosa ejecución no nos convence. Muchas graves mentiras y complicadas acusaciones se inventaron en la Habana...

CARTAS DE ALEMANIA

El nuevo Parlamento

(De nuestro corresponsal en Berlín)

SE han celebrado, dentro del plazo que marca la Constitución, las elecciones generales para el nuevo Reichstag y el resultado [illegible] sido, poco más o menos, el que todo el mundo tenía previsto. Pocas veces, es cierto, había sido tan poco complicada como esta vez, la tarea de los profetas. Era claro que los nacionalistas perderían terreno. No podía suceder otra cosa. En primer lugar porque todo avance por un campo limitado ha de terminar necesariamente en la inmovilización o en el retroceso y el avance de los nacionalsocialistas por el campo electoral alemán había sido demasiado rápido y considerable para poder continuar indefinidamente. En segundo lugar porque todos los electores susceptibles de ser atraídos por la argumentación nacionalsocialista lo habían sido ya y, por lo tanto, era inevitable que empezaran a manifestarse los desengaños. Se suponía también que una parte de los desilusionados —gentes impacientes de ver que el nacionalsocialismo, a pesar de su fuerza numérica, y popular, los únicos que prestaban apoyo decidido al gobierno von Papen y que, consiguientemente, habían de beneficiarse del prestigio creciente que entre vastos sectores de la opinión pública independiente había adquirido el canciller. Se daba por descontado un cierto retraimiento del cuerpo electoral que dado el sistema rigurosamente proporcionalista que rige en Alemania —el Reichstag es más o menos numeroso según sea más o menos alta la cifra de electores que hayan votado— necesariamente tenía que redundar en perjuicio de los partidos menos sujetos a los vaivenes de la opinión pública como el centro católico. Finalmente se consideraba como seguro que los socialistas perderían terreno y que lo ganarían los comunistas.

Ninguna de estas predicciones ha resultado fallida. Los nacionalsocialistas han perdido dos millones de votos y 35 puestos. Siguen siendo, sin embargo, con 196 diputados el partido más numeroso del Reichstag y con 12 millones de votos el único partido que en la historia de la democracia política alemana ha llegado a reunir una cifra semejante de sufragios. Los nacionalistas y los populares ganaron terreno, tal como se suponía: los primeros serán 53 en lugar de 40 y los segundos 11 en lugar de 7. Progresos considerables, relativamente considerados. Pero si se tiene en cuenta que el nuevo Parlamento, aun cuando menos numeroso que el anterior cuenta muy cerca de los 600 diputados, forzoso será convenir en que las fuerzas resueltamente fieles al Gobierno siguen siendo, aun después del aumento experimentado, excesivamente reducidas. Los católicos centristas y los populares bávaros han mantenido sus posiciones del retraimiento manifestado por el cuerpo electoral que ha sido, por otra parte, mucho menos considerable de lo que generalmente se creía. (Prueba evidente de la capacitación política del pueblo alemán, que no abandona el pacífico ejercicio de sus derechos cívicos, a pesar de que la amarga experiencia de los últimos años y la gravedad de la crisis cuyas consecuencias sufre justificarían de sobra una actitud de desesperada indiferencia). Han registrado pérdidas importantes —asimismo de acuerdo con las previsiones— los socialistas y se ha visto plenamente confirmado el temor de que los comunistas salieran de esta nueva batalla más fuertes que nunca. Por primera vez en Alemania, y en un Parlamento europeo, tendrán los comunistas 100 diputados. En el Reichstag disuelto solo contaban con 89.

¿Qué influencia ejercerán estas elecciones sobre el curso de la política alemana? Es todavía pronto para decirlo. Cuando esta crónica se convierta en material impreso, el telégrafo habrá cuidado de ilustrar al lector sobre una serie de hechos y consecuencias que el cronista confiesa no estar en condiciones de poder adivinar. Con decir que hay quien pone en duda que el nuevo Reichstag llegue siquiera a reunirse, habremos dado idea de la incertidumbre que hoy prevalece en la situación política de Alemania. Es, en todo caso, evidente que el Parlamento surgido de las elecciones del 6 de noviembre podría perfectamente ser disuelto por las mismas razones que aconsejaron e hicieron necesaria la disolución del anterior. No se ve la manera de que un Gobierno presidencialista como el del canciller von Papen pueda trabajar en colaboración con él. La posibilidad de constituir un gabinete de coalición entre varios partidos, que contara con una mayoría parlamentaria propia, es más difícil con el nuevo Reichstag que con el Reichstag anterior porque ha desaparecido ahora la posibilidad existente antes —por lo menos en teoría— de formar el llamado bloque negro-marrón, coalición entre nacionalsocialistas y católicos que, reunidos, disponían de la mayoría absoluta. En el nuevo Reichstag la coalición de derechas solo es posible si los nacionalistas se declaran dispuestos a prestar su colaboración, cosa dudosa porque los nacionalistas desean la continuación en el poder de un Gobierno que no esté directamente sometido a las resoluciones del Parlamento. La única mayoría que en el nuevo Reichstag existe es de carácter puramente negativo y la forman los nacionalsocialistas sumados a los comunistas. Todo ello hace suponer que la vida del Parlamento que acaba de ser elegido no será ni muy larga ni muy gloriosa.

Berlín, noviembre de 1932.

Eugenio XAMMAR.

CUENTO JUDIO

ROBO

BLOCH y Arakelian han sido invitados a cenar en casa de un rico banquero. Los dos se ponen de acuerdo para que el que esté mejor colocado robe unos cubiertos de plata, que deben repartirse al final de la comida. Al pasar al salón, Bloch le dice a Arakelian:

—¿Cuánto?

—Seis cubiertos.

—Ya sabes que vamos a medias.

—¡Quiá!

—¿Cómo que no? ¿Y la palabra que me diste?

—Ay, amigo, haberte dado la maña que yo!

Bloch no dice nada, y se va a cumplimentar a la dueña de la casa. De repente, ésta grita:

—Señoras y caballeros, escuchen ustedes. Bloch acaba de decirme que es un prestidigitador asombroso. ¡Lo que nos vamos a reir! Vamos a ver, Bloch, haga usted algunos de sus experimentos.... ¿Qué quiere usted?

Bloch reflexiona un momento; después dice:

—Que me traigan seis cubiertos. Se los traen.

—Perfectamente. Los envuelvo en el pañuelo y me los meto en el bolsillo. Fíjense ustedes bien... Un golpecito en el bolsillo, dos, tres... y ¡zas!, los cubiertos están en el bolsillo del señor Arakelian.

Van a ver, y todo el mundo aplaude la habilidad de Bloch.

EL ULTIMO LIBRO DE D. QUERIDO MOHENO

CON el título de «Ironías y Tristezas», el Licenciado D. Querido Moheno acaba de ofrecer en libro una selección de artículos y crónicas. Integran éstos, 208 páginas en octavo y el tomo ha sido impreso por Ediciones Botas, de la ciudad de México.

Siempre todo libro del Sr. Moheno, aún aquellos que recogen trabajos que ya vieron la luz en periódicos y revistas, señala un acontecimiento literario en el desenvolvimiento cultural de América, y tanto para la crítica, perennemente alerta de la obra del eminente tribuno, como para la generalidad de los lectores, su palabra, acerada y luminosa, nunca pierde su cálido sabor de actualidad.

No es para sorprenderse de tal privilegio. El ilustre abogado que formara uno de los ángulos del áureo cuadrilátero político de la legislatura maderista; el formidable parlamentario de incendiadas arengas y macizos discursos en los que la ironía, la sátira y la admonición eran látigos de mil estrellas batidos en furia sobre el auditorio, posee, asimismo, excelentes calidades de escritor y periodista. Y en este campo, un poco más sosegado y sereno que la barricada, el estrado y la tribuna, el incomparable polemista, el ironista sutil, el ameno narrador de visiones y paisajes, también se presenta, íntegro, espontáneo y natural, luciendo galas que le son propias y afirmándose en el concepto del mundo por su cultura vasta y varia, su extraordinario talento para la esgrima de las ideas y su gallarda apostura de púgil del intelecto en toda página que sale de su pluma diáfana y segura.

En noche pasada, casi con el alba hemos abandonado el libro del Licenciado Moheno, tras de inefables horas de lectura, y de la mano de la ironía y la tristeza que trazan el índice ideológico de sus capítulos, reconstruímos, en la vida interior del espíritu, los instantes más salientes. ¡Qué fina y serena respuesta la de «Util, pero dulce»! ¡Qué tierna y conmovida añoranza de los días escolares junto al viejo maestro D. Felipe Margalli «que tenía la obsesión de los griegos y romanos»; qué dominio de ellos y sus obras demuestra D. Querido Moheno como argumento para clavar los alfileres de su ironía en D. José Vasconcelos. En esta ocasión, el vigoroso polemista, el ironista terrible «no pudiendo descargar el rayo de Júpiter, se conforma con acribillar a golpe de sarcasmo».

Así seguimos por «Visiones del Norte» en las que presenta en sketch la ciudad de Tampico. No se detiene y de súbito, como se desborda un manantial, comenta el reparto de sandwiches y pasteles a los fieles de una iglesia anglicana de Brooklyn como incentivo para atraer adeptos, y las palabras del Reverendo al terminar la ceremonia prometiendo que los del domingo próximo serían de pavo. Cuadros éstos en los que no se sabe qué admirar más, si el verismo que los hace casi vivientes o las conclusiones punzantes o humorísticas con que los crucifica.

El Licenciado Moheno, que ya ha probado en las palabras del introito que entre la ironía y la tristeza existe el más formal parentesco; que ha asegurado que la ironía es desilusión, desengaño incurable, expresión de lo dolorosamente ridículo porque en su fondo siempre hay un amargo sedimento de melancolía, de dolor y tristeza, rasga en «Impresiones de viaje» el velo gris del panorama para entregarse a los cielos limpios del Golfo en noche de estrellas y relámpagos, como una sinfonía de colores en el horizonte sin límites del viaje. Es la sana alegría del hombre, interrumpida a veces por la pausada respiración de unos náufragos recogidos en la ruta.

«Subasta de Almas» —impresión recogida por su espíritu, de artista y de psicólogo, al ver pasar un enorme camión conduciendo barricas de pulque. «El pulque —exclama el señor Moheno— que es el compañero natural del indio y el burro». La Feria del Hueso y Arboles sin Fruto, presentan diversas facetas para nuestro intranscendente comentario. El primero, brinda el hermoso contraste de Edison y Poincaré, septuagenarios gloriosos, afanados en su labor, mientras que en un mitin celebrado en la Universidad de la bella ciudad azteca se proclamaba la bancarrota de las canas, pidiéndose la jubilación de los maestros que ostentaran hilos de plata en la cabeza, y mientras en las escaleras del Palacio de Justicia se apretujaban jóvenes abogados en solicitud de algún cargo de los últimos de la judicatura.

Arboles sin Fruto —apuntamos para terminar esta apostilla bibliográfica— son atinados juicios, de conmovedora sinceridad, que el Licenciado Moheno hace del Arbol de la Fraternidad, plantado en la plaza de su nombre, en La Habana. «Fraternidad que sólo existe en los papeles de las cancillerías y en los discursos de los banquetes»— fulmina con valentía el gran tribuno.

Seguiríamos desenvolviendo la interesante cinta de los capítulos. En cada anotación, serenidad de pensamiento y convicción firme; en cada página, hechos y hombres aprisionados en pulcro estilo; en cada capítulo, la exposición triste o irónica, bella y fúlgida, de un instante de su vida; en el libro todo, la cordial entrega de un alma, ruda y fulmínea en la polémica como blanca y cordial en el amor a la Patria y en la prédica incesante por el predominio de los sagrados ideales de la humanidad.

E. F. A.

De Día en Día

¡Bonita broma la que le gastaron al Jefe Local de Sanidad de Jovellanos!

Un chusco concibió y puso en práctica la idea de enviar un escrito a la Secretaría del Ramo, calzado con la firma apócrifa del mencionado jefe sanitario y expresando "su deseo" de que le fuera aceptada la renuncia a la referida plaza.

La Superioridad procedió en consecuencia a aceptarla y de ello se dió la consiguiente nota a la Prensa, enterándose así el supuesto renunciante de lo que había pasado.

¡Bonita broma!, repetimos.

Porque ahora, después de ver la facilidad conque le aceptaron la renuncia, acaso esté en el caso de presentarla él de veras.

Es como si a la señora de cualquier a le va un "gracioso", con una carta, imitando la firma del esposo, en la que [illegible]ezca éste proponiéndole una separación y ella contesta a renglón seguido que para luego es tarde.

—o☼o—

"No podrá navegar ningún yate de recreo, que no haya pagado los impuestos."

Lo cual parece indicar que, a los morosos, los echarán a pique.

—o☼o—

"El grupo más numeroso de los lectores de la Biblioteca Circulante de Madrid lo forman los barrenderos."

Esto, que ha llamado la atención de un repórter madrileño, tiene una explicación sencillísima.

La de que en las bibliotecas suele haber mucha basura.

—o☼o—

No explicó con todo detalle el señor Secretario de Hacienda cómo serán esos bonos con los cuales se propone el Gobierno pagarles sus haberes atrasados a los empleados públicos.

Pero, no importa.

Con tal de que sean negociables, los interesados batirán palmas.

Y si se duda, hágase hoy mismo una prueba y verán como muchos resuelven el problema de cenar mañana cosas extraordinarias.

¿No han venido algunos viviendo, hasta hoy, de la versión que hace tiempo circula sobre la entrega de esos bonos?

Pues calcúlese las maravillas que harían, el día que los mencionados bonos fueran un hecho.

Pues que [illegible]ta se dieran casos de ser pagados esos bonos con prima.

Tartarín de TARASCON

Instituto de 2a. Enseñanza de la Habana, Comisión Científico-Deportiva

Habana.

Todos los días de 9 a. m. a 12 a. m. y el día 3 de enero de 1933 hasta las 10 a. m., se recibirán en las Oficinas del Instituto de 2a. Enseñanza de la Habana, proposiciones en pliegos cerrados para la construcción de cinco (5) armarios de madera y vidrio, y entonces se abrirán y leerán públicamente. En la misma oficina se facilitarán informes y el pliego de condiciones a quienes lo soliciten.

DOCTOR F. FRANCA
Comandante Médico del Ejército
Director p. s. r.
D 23-24-25-26—Enero 1-2

CITACION A LOS EMPLEADOS PUBLICOS A UNA ASAMBLEA

Se cita por este medio a los delegados de cada secretaría de Despacho a la asamblea de empleados públicos, para hoy viernes día 23, a las once y media de la mañana, para tratar asuntos de interés general, en relación con las sugestiones que se le vienen haciendo al Honorable Sr. Presidente de la República y al Congreso, para aliviar la difícil situación por que atraviesan los empleados públicos, cuya reunión se celebrará en el salón de actos de la Secretaría de Agricultura.

(f.) Pedro I. Pérez, Pdte. de la Asamblea de Delegados de Empleados Públicos.

NEVERAS TRADE MARK OSOBLANCO
ELECTRICAS Y DE HIELO
EN MUEBLERIAS Y FERRETERIAS

MAGNESIA SARRÁ
Sabrosa-Espumante-Anti-ácida
Inmediatamente alivia:
Jaquecas. Mareos. Acedías
ASEGURE UN DIA FELIZ
Todas las mañanas tome una cucharada
DROGUERIA SARRÁ
LA MAYOR

M.E.C.D. 2016

INFORMACION CATOLICA

«LA CRISIS DE LA MORAL» FUE EL TEMA DESARROLLADO POR EL DR. EDUARDO C. BETANCOURT Y AGUERO, EN EL CONSEJO SAN AGUSTIN No. 1390 DE CABALLEROS DE COLON

En el salón de actos del Consejo San Agustín No. 1390, se efectuó el sábado anterior la tercera conferencia de la serie que con tan magnífico éxito vienen celebrándose.

Antes de la conferencia la señorita Leopoldina de la Campa cantó magistralmente «Brujería» y «Cabellera Negra», de Agustín Larra, acompañada al piano por la señorita María Luisa Peón.

Fueron muy aplaudidas por la selecta y numerosa concurrencia.

La señorita Carmelina Martín recitó con gran sentimiento las poesías siguientes:

«La nieve, la fuente y la rueca», de Francisco Villaespesa.

«Treno a la Virgen de la Caridad» de Gustavo Sánchez Galarraga.

Fué aplaudida con gran entusiasmo.

Hizo la presentación del conferenciante el R. C. Caballero del Consejo, Hermano Antonio Alegría, el cual pone de manifiesto las grandes dotes de cultura y religiosidad que adornan al joven letrado doctor Eduardo Ciro Betancourt Agüero.

Hace resaltar su amor a la Orden de los Caballeros de Colón, habiendo desempeñado el cargo de Gran Caballero del Consejo San Cristóbal, a satisfacción de todos.

Recuerda la egregia figura de su señor padre, don Angel Betancourt.

Por último, dice el doctor Eduardo Ciro, es Caballero de Colón por su propia naturaleza. Hoy mismo demostró esta verdad acudiendo a esta conferencia, dejando a su primogénito enfermo con fiebre alta.

El doctor Eduardo Ciro Betancourt empieza acusando a sus Hermanos Aurelio de la Pezuela, Alberto Landa y Antonio Alegría, pues los tres se habían confabulado para engañarlo, para traerlo a dar la conferencia, manifestándole que era en el Consejo para Hermanos y que ahora se encontraba con que era una conferencia en toda regla y ante un público selectísimo, al cual estafaban, pues le daban por una eminencia, un humilde letrado.

Estuvo muy gracioso en el enjuiciamiento de sus tres Hermanos.

Manifiesta que él es el menos autorizado para desarrollar el tema que se le ha señalado: «La crisis de la moral».

Porque, aunque había obtenido sobresaliente y premio en la clase del profesor Cuevas Zequeira, eso era prueba de que nada sabía.

Pero, ¿qué es una conferencia?

Pues según mi leal saber y entender, el consultar y después citar a los oyentes veinte o treinta autores griegos, romanos, ingleses, franceses, etcétera.

Pero yo no he tenido tiempo para esas consultas, porque tengo que emplear el tiempo para ganar el sustento para mí y los míos, y a mayor abundamiento el primogénito y único hijo, enfermo, y esto mucho pesa en el ánimo del padre.

Así que ni consulté, ni me preparé y ni aun pensé en el tema de esta conferencia.

Además que hoy no estamos más que para dos problemas: El del sustento diario y el de la nacionalidad, que se desmorona por la demasiada energía de unos, la pusilanimidad de otros y por la ineptitud de todos.

Así yo me limitaré a citar hechos corrientes de la vida real y de ellos deducir las oportunas consecuencias.

Define lo que es moral y luego pregunta: ¿Por qué está en crisis la moral?

Primero: por la falta de religión.

Segundo: por el intelectualismo, que se considera como algo superior que en realidad no existe.

El intelectualismo moral ultramodernista es buscar argumentos con qué cohonestar las inmoralidades o les desvergüenzas.

Es lo que acepta todo; pero todo lo quebranta.

Mirad a la familia en la cual la autoridad paterna va siendo un mito.

Yo recuerdo aun el inmenso dolor que la muerte de mi padre produjo en mi alma, y aun recuerdo el respeto que le tenía y la prontitud con que ejecutaba sus mandatos, aunque yo creyera que, a juicio mío, estaba equivocado, porque era necesario el imperio de la autoridad en el hogar, porque el padre es el que manda y en él reside la autoridad, a pesar de todos los snobismos biológicos de la mujer, sin los cuales ni el hogar ni la mujer han sufrido quebrantos y hoy, ni con ellos se contiene su destrucción.

Pero ¿qué es un acto inmoral? Quizá no sabría decíroslo; pero ante casos prácticos vosotros mismos deduciréis.

Veis esos casados que en el baile se cambian sus parejas, pues yo joven de treinta años, casado, con un hijo, os digo que, a pesar de ser mi parecer no es moral.

¿Veis ese hombre rico que compra el matrimonio o la mujer, que también las hay, que adquiere el marido?, no me parece muy del gusto moral.

Fijaos en las escenas de las playas, en donde se bañan y toman el sol jóvenes de ambos sexos reunidos en franca camaradería.

Todo esto será muy sportivo, muy saludable, muy ultramodernista; pero no lo consideramos conforme a la moral... pero ahora me entra el temor, porque al divulgarse esta mi discordancia entre los snobismos biológicos y la moral, me calificarán de atrevido por sentar clase de moral o lo que es aun peor, dirán: ¿De dónde habrá salido este señor fósil, atrasado, que vive en el siglo pasado? A la verdad, esto me desagradaría, porque sería una humillación a mi joven persona y a mi modesta profesión de abogado.

Pero, fuera temores: soy cristiano y Caballero de Colón y estoy en el imprescindible deber de arrostrar, el todo por el todo.

Hay que oponerse al torrente de desmoralización que nos invade y nos corroe, predicando la necesidad de la restauración de la vida de religión.

Así pues, continuemos y ya podéis decir que esto lo dice un señor joven y algún tanto letrado, por añadidura.

Como cosa corriente en la vida ciudadana de la política veis la compra y venta de votos y dar la brava el postulante a un puesto político y cuando aun así no gana, entonces pacta con sus rivales en política y amparándose en cooperativismo (que es otro snobismo ultramodernista para cohonestar la traición a los suyos), vende a su propio partido.

Yo no sé que sea todo esto muy moral.

Si estos ejemplos, tomados de la vida natural y cotidiana, son ciertos y no se ajustan a la moral, ¿por qué se realizan?

Porque los superhombres de hoy se olvidan de que hay un más allá después de esta vida. Creen que aquí todo se acaba.

Si piensan y creen así, tienen razón para obrar así, porque yo os digo que si estuviera convencido de que aquí todo concluye, sabría sacarle buen partido.

Pero, ¿será posible que venir al mundo, sea sólo para vivir cincuenta, sesenta o setenta años?

¿Es posible que sean lo mismo el hombre bueno que el malo?

Si en lo físico las causas distintas producen efectos contrarios, como hombres buenos y hombres malos, sus hechos han de ser los mismos.

Yo creo que todo hombre es bueno, pero que lo hace malo el ambiente en que se desenvuelve. Pero ambiente verdadero, no hipócrita que causa crisis.

Los buenos frutos deben cultivarse desde la cuna. En los hogares es donde se forma el hombre virtuoso.

Se tuercen por cobardía.

Se peca por vanidad y cobardía.

A los jóvenes más viciosos, se les tiene por más hombres.

A la mujer se le tiene todo por feminismo, lo que no es más que un snobismo extravagante.

El hombre, digan lo que quieran todos los snobismos biológicos, es el agente del amor y afirmar lo contrario es una solemne tontería.

Refiere una anécdota y después recomienda a las jóvenes que se dejen conquistar, pues una vez que el cura les hace la cruz ante el altar, de conquistadas se vuelven conquistadoras.

Cuando la mujer o el hombre se apartan de la línea marcada por la moral, fracasan ruidosamente.

No hay más que el camino recto que nos traza la moral de consuno con la Religión.

Que la moral está en crisis es un hecho ciertísimo, y si los hombres creyentes no la defienden, se desquiciará.

«Hablo en católico y para católicos, y, por ende, les digo que deben propagar su Religión, que es la de más orden, bondad y tolerancia.

La Religión Católica, es superior a toda religión por su longevidad y por los ataques de que se le ha hecho víctima.

Sus perseguidores han pasado a la noche del olvido o al panteón de la Historia.

Han pasado, dinastías, repúblicas, reyes y presidentes y aún sigue brillando inextinguible la luz que brilla en el Vaticano desde Pedro a Pío XI.

Hay un solo camino para salvar la moral y salvar al mundo.

Observar nuestra Religión, que aun despojada del amor a Dios, os dice:

«Ama a tu prójimo como a ti mismo».

Esto os lo dice: Un joven y modesto letrado; pero que es Católico y Caballero de Colón.

Una clamorosa ovación se le tributa al joven abogado, doctor Eduardo Ciro Betancourt.

El Hermano Alberto Landa, organizador de estas conferencias, anuncia que la Conferencia del sábado día 24 se transfiere al viernes 23, por coincidir el 24 con la Nochebuena.

Disertará el doctor Francisco J. Almodovar, sobre el siguiente tema: «Aspecto filosófico del problema social».

Gabriel BLANCO.

HONRAS FUNEBRES EN LA MERCED

Hoy, a las 8 y media de la mañana, solemnes honras fúnebres por el eterno descanso del señor Hipólito Villares, amantísimo padre de nuestro estimado compañero Ricardo Villares, el cual invita a tan piadoso acto a sus amistades y compañeros en el periodismo.

VARIOS CULTOS QUE SE ANUNCIAN PARA MAÑANA EN DIVERSAS IGLESIAS

EN LA IGLESIA DE REINA

A las ocho de la mañana, misa cantada de la Archicofradía del Purísimo Corazón de María, por la conversión de los pecadores con plática por el Director R. P. Maurilio Pinacho, S. J.

Después de la misa junta de la Cofradía en el lugar de costumbre.

EN LA MERCED

A las 8 y media de la mañana, misa cantada, piadoso ejercicio y plática en honor de Nuestra Señora de la Merced, por la Muy Ilustre Esclavitud.

Se ruega a sus cofrades la asistencia.

EN MARIA AUXILIADORA

Por la mañana, conmemoración mensual de María Auxiliadora.

A las siete de la tarde, novena al Niño Jesús.

EN LOS DEMAS TEMPLOS DE LA HABANA

Misa y Salve cantada en honor de la siempre Virgen María.

EN LA PARROQUIAL DE GUANAJAY

A las ocho de la mañana, el grandioso y solemne acto de la primera Comunión de un numeroso grupo de alumnos de ambos sexos del Catecismo parroquial.

AVISO A LOS FIELES

1.—La tradicional misa del Gallo, se halla prohibida en la Provincia de la Habana, la cual sigue con las garantías constitucionales suspendidas.

Para celebrarla con asistencia del pueblo, hay que solicitar permiso de la autoridad militar competente.

En las demás provincias existe estado normal de derechos ciudadanos y por ende, puede celebrarse.

2.—No es día de ayuno ni de abstinencia el día 24.

Se ha cumplido ya el Viernes y Sábado anteriores.

Puede, pues, en toda la Isla, celebrarse la clásica cena de la Nochebuena con toda clase de comida y sin otra limitación que las que demanda la Templanza cristiana.

3.—Los que comulguen en la misa de media noche, allí donde se celebre, deben guardar el ayuno natural, por respeto a la Sagrada Comunión, desde una hora antes de las 12.

REPARTOS A LOS POBRES

El Dispensario de Cristo Pobre y Nuestra Señora de la Caridad, distribuirá trescientas raciones a los pobres, en los bajos del palacio arzobispal.

En la Parroquia del Cerro, a las dos de la tarde, la Navidad de los Pobres.

EN LOS REDENTORISTAS

Día 24. A las 9 a. m. tendrá lugar en la Residencia de los Redentoristas un reparto de ropitas a más de 500 niños de sus Catecismos.

Los PP. Redentoristas dan las más expresivas gracias a todas las personas que tan amablemente han contribuido a reunir los fondos necesarios para esos regalitos.

A las 5 p.m. función solemne con sermón y piadosa ceremonia para colocar al Niño Dios en el Nacimiento.

Día 26. La Súplica Perpetua por Coros al Corazón Eucarístico de Jesús y a Nuestra Señora del Perpetuo Socorro. El Señor estará de manifiesto todo el día.

El DIARIO Hablado

es símbolo de progreso y de eficiencia, y de suprema comodidad y beneficio para el radiooyente y el anunciante avisado, que entrega al éter la difusión de la bondad de sus productos.

Compañía TRASATLANTICA ESPANOLA
SERVICIOS DE VAPORES CORREOS

El Trasatlántico
"MAGALLANES"
Saldrá de la Habana el día 23 de Diciembre
Para:
CADIZ Y BARCELONA
vía New York

El Trasatlántico
"CRISTOBAL COLON"
Saldrá de la Habana el día 15 de Enero
Para:
VIGO, CORUÑA, GIJON, SANTANDER, BILBAO,
CADIZ Y BARCELONA
vía New York.

PARA VERACRUZ
Vapor «CRISTOBAL COLON» — Enero 8.

PARA CANARIAS:
El Trasatlántico
«MARQUES DE COMILLAS» — Febrero 8.

GARCIA & DIAZ, Ltda.
Agentes Generales
Palacio de la Lonja. Teléfonos M-6911 y M-6912
Apartado número 1690
HABANA

LLOYD NORTE ALEMAN

El hermoso buque Alemán
"SIERRA VENTANA"
saldrá de la Habana el 24 de Diciembre directo para
CANARIAS, Vigo, Coruña, Gijón, Santander, Southampton, Boulogne y Bremen
Aprovechando esta salida celebrará las tradicionales fiestas de NOCHEBUENA a bordo de UN BUQUE ALEMAN
A.C. FABRICIUS & Co., S.A.
AGENTES GENERALES
Pasajes Cámara: OBISPO 28 A-3455
Fletes: OFICIOS 18 M-8082 - M-3951
Pasajes Tercera: ACOSTA 4 M-8066
NORTH GERMAN LLOYD

S. S. "CONTE GRANDE"
(36.000 toneladas despl.)
de la HABANA - Enero 1 - 12 m. DIRECTO para
Madeira, Gibraltar, Palma de Mallorca, Cannes, Génova, Nápoles, Pireo, Rodas, Haifa, Alexandria.
(Via New York)
Italian Line
A. BONA & Co
Agentes:
O-REILLY esquina a SAN IGNACIO

Compañía del Pacífico
MALA REAL INGLESA
(THE PACIFIC STEAM NAVIGATION COMPANY)
VAPORES CORREOS INGLESES
A España, Francia e Inglaterra
Por el magnífico trasatlántico de 25 mil toneladas.
"Reina del Pacífico"
SALDRA DE LA HABANA
EL 26 DE DICIEMBRE
PARA
Vigo, Coruña, Santander, La Pallice y Liverpool
PRIMERA, SEGUNDA Y TERCERA CLASE
Servicio a PANAMA, PERU Y CHILE vía Kingston
EL VAPOR
"ORCOMA"
SALDRA EL 1ro. de ENERO 1933.
Para informes generales, reservaciones, fletes, etcétera:
AGENTES GENERALES.
DUSSAQ Co. Lt. S. A.
PALACIO DEL CENTRO ASTURIANO.
TELEFONO: A-6540.—HABANA.

ANUNCIOS CLASIFICADOS DE ULTIMA HORA

ALQUILERES

A-1 Habana

BAJOS MODERNOS, Neptuno 206-C. cerca Marqués González, sala, recibidor, 3 cuartos, baño completo, comedor fondo, cocina, criados. Llaves, mueblería, 213. Precio: $32.00.

SAN LAZARO 134, BAJOS, zaguán, sala, saleta, 4 cuartos, baño intercalado, cocina, criados. $34.00.

ALTOS, SALA, SALETA, 5 habitaciones, baño intercalado, cocina, criados. Llaves, bodega esquina.

ESCOBAR 8, ALTOS, MODERNOS, sala, comedor, 3 habitaciones, baño, cocina. Llaves, en los bajos. Precio: $24.00. Informes, de todas: F-2313. F. y 19, Vedado.
A-1 42824-25-26 22 Dic. 25

HERMOSOS ALTOS, Gervasio 17, sala, saleta, cuatro habitaciones, baño completo intercalado, comedor, cocina, cuarto y servicios criados. F-3469.
A-1 42844 22 Dic. 26

VEDADO. ALQUILO A 266 entre 27 y 29, bajos, acera brisa. Jardín, portal, recibidor, sala, comedor, tres habitaciones, lujoso baño intercalado, cuarto servicio criados, demás comodidades modernas, esquina 29, colegio monjas Lestonac, fiador satisfacción. Informan en los altos.
A-1 42865 22 Dic. 27

ALQUILO CENTRICOS bajos modernos, claros Manrique 151, una cuadra Reina, sala, comedor, saleta, 3 buenos cuartos, 2 servicios, patio. $25 Abierta 10 a 1. U-3627.
A-1 42880 22 Dic. 24

A-2 Vedado y Príncipe

SE ALQUILA EL espléndido chalet 21 No. 261 entre F y J. Sala, comedor, 4 habitaciones, 2 baños, pantry, portal, cuarto criado, garage, cuarto chauffeur. Llaves en la misma.
A-2 42871 22 Dic. 25

CALLE 19, NUMERO 511, entre 14 y 16, en el Vedado. Se alquila amplia casa. Compuesta de sala, saleta, seis habitaciones, baño completo, patio y jardín. Propia para familia numerosa. La llave, en la misma. Precio: $35.00.
A-2 42840 22 Dic. 23

CALLE F. NUMERO 5, entre Tercera y Quinta, Vedado. Se alquila con sala, saleta, 5 habitaciones, hermoso patio, cuarto de criados. La llave e informes, en la misma. Precio: $27.00.
A-2 42841 22 Dic. 23

ENTRADA VEDADO: L. esquina 11. Alquilo, $22.00. Planta baja, jardín, portal, sala, tres cuartos, baño intercalador, comedor, cocina, gas y carbón. Agua caliente, garage. F-2124.
A-2 42858 22 Ene. 1

VEDADO
Quinta entre 4 y 6. Lo más fresco. Piso moderno, cuatro habitaciones, baño intercalado. Llave allí. Informan: A-2814.
A-2 42862-64 22 Dic. 29

A-3 Cerro y Palatino

ALQUILO UNA SOLA planta. Casita, sala, 2 cuartos, servicios, patio, frente y costado $10. Consejero Arango 37-A, casi esquina a Buenos Aires, a 1 cuadra. Calzada Cerro. La están pintando. U-3627.
A-3 42831 22 Dic. 24

A-5 J. del Monte y La Víbora

JUAN BRUNO ZAYAS y Estrada Palma. Alquilo bajos, modernos, jardín, portal, sala, hall, cuatro habitaciones, baño intercalado, comedor, cocina, dos cuartos criados y servicios. Informan: I-2130.
A-5 42856 22 Dic. 25

SE ALQUILA: Hermosa casa Centurión No. 10, Víbora, entre Estévez y Chaple. Llave en la misma de 1 a 4. Telf. M-4213.
A-5 42867 22 Dic. 27

11 No. 12. REPARTO Batista, línea al frente, 16 pesos. Informan: Teléfono F-4483.
A-5 42870 22 Dic. 25

A-6 Luyanó

FABRICA Y EMNA, LUYANO, hermosas casitas, modernas, sala, comedor, 2 cuartos, cocina carbón y baño. Se dan baratas. A personas que paguen puntualmente. Informan, en la misma, letra (A).
A-6 42839 22 Dic. 30

SUSCRIBASE AL Diario de la Marina

ALQUILERES

B-4 Habitaciones

SE ALQUILAN HABITACIONES con muebles, luz y telf. 25 cts. diarios; otra 40 cts., se da comida si lo desea. Lealtad 181 entre Dragones y Salud.
B-4 42878 22 Dic. 24

SE SOLICITAN

S-1 Criadas y Criados

SE SOLICITA UNA criada de manos, sueldo doce pesos. Baños 192, entre 20 y 19.
S-1 42873 22 Dic. 24

SOLICITAMOS SIRVIENTA blanca si desea tener casa tranquila y donde poderse colocar con facilidad, hágase nuestra asociada y nosotros la ayudaremos, Gervasio 130, entre Zanja y San José.
S-1 42868 22 Dic. 24

S-2 Cocineras y Cocineros

SE SOLICITA UNA cocinera española que duerma en la colocación. Sueldo: $10.00. Calle D 285 entre 27 y 29, Vedado.
S-2 42869 22 Dic. 24

SE OFRECEN

O-1 Criadas y Criados

SE DESEAN COLOCAR dos jóvenes españolas, una para criada de mano, cuartos o comedor; otra, para manejadora o cocinar y limpiar, a corta familia. Sabe cocinar bien. Telf. Telf. FO-2674.
O-1 42848 22 Dic. 25

SE OFRECEN

O-1 Criadas y Criados

UNA JOVEN ESPAÑOLA, se desea colocar, sabe de todo, no le importa el sueldo. Telf. M-4631. Da referencias.
O-1 42874 22 Dic. 24

SE DESEA COLOCAR una joven española para criada de manos. Sabe trabajar, lleva tiempo en el país. No tiene pretensiones. Teléfono F-1244.
O-1 42875 22 Dic. 24

O-2 Cocineras y Cocineros

SE COLOCA UNA BUENA cocinera, de color. Tiene referencias. Duerme en la colocación. No sale del Vedado. F-3038.
O-2 42838 22 Dic. 25

COCINERA EXTRANJERA, de color, sabe de repostería. Con buenas referencias. Otra de manejadora, enseñando inglés al niño o limpieza. Informes: Telf. F-5533.
O-2 42879 22 Dic. 24

SE VENDEN

V-1 Casas

SE VENDE EN REINA, gran propiedad, dos plantas, cantería. Desocupados, altos. Pueden verse. Informan, la misma calle, número 50. Llamar por el zaguán.
V-1 42859 22 Dic. 26

V-4 Establecimientos

EL CAFE FACILMENTE de más positivo negocio. No puedo atenderlo. Tengo encargado. Estudie el negocio. Usted será dueño por poco dinero. Monte y Somerruelos. Café. Cuenya.
V-4 42630 20 Dic. 23

COMPANIA TRASATLANTICA FRANCESA
Línea Francesa — French Line — Vapores Correos
Próxima Salida para EUROPA
El Nuevo "LAFAYETTE"
Saldrá de la HABANA
El 1o. de Enero de 1933 a las 12 m.
Para el HAVRE (vía New York)
Con un día de estancia en NEW YORK
Llegará al Havre el 12 de Enero
Admite pasajeros de
CAMARA Y DE TERCERA CLASE
para el Havre
Acepta CARGA para el Havre
IMPORTANTE
Una oportunidad que se les brinda a los pasajeros de tercera clase, para hacer un viaje de la Habana hasta Europa en un lujoso trasatlántico de la línea de New York que les ofrece todos los adelantos modernos
Para más informes dirigirse a:
O.Reilly No. 9 Apartado 1090 — ERNEST GAYE — Teléfono: A-1476 Habana.

Empresa Naviera de Cuba
Apartado No. 2490, Dirección Telegráfica: EMPRENAVE
Claves en uso: A. B. C., 4a. y 5a.
Edición Western Union Walkims and Apedix
SAN PEDRO No. 6.—HABANA
TELEFONOS: A-6236. Pasajes y Fletes: A-5315. Información general: A-4730. Departamento de Tráfico: A-3963. Almacén.
A-5034: Segundo Espigón de Paula; M-2680: Tercer Espigón de Paula.
NOTA.—Las escalas de Port-Au-Price, Aux-Cayes (Haití), San Pedro de Macoris R. D. Aguadilla Mayaguez y Ponce P. R. Kingston (Jamaica), son eventuales, ésto es, se harán cuando el pasaje o la carga lo amerite.
VAPORES EN SERVICIO: Presidente Machado; Baracoa, Cienfuegos, Eusebio Coterillo, Gibara, Guantánamo, Habana, Joaquín Godoy, Julián Alonso, La Fe, Las Villas, Manzanillo, Rápido, Santiago de Cuba y Camagüey
PUERTOS DE ESCALA: COSTA NORTE, — Puerto Tarafa, Nuevitas, Manatí, (Victoria de las Tunas), Puerto Padre, (Chaparra) Gibara, (Holguín), (Velasco Bocas), Vita, Banes Nipe, Mayarí, Antilla, Preston, Sagua de Tánamo (Cayo Mambí), Baracoa, Guantánamo, (Boquerón y El Deseo) y Santiago de Cuba.
COSTA SUR.—Cienfuegos, Casilda Tunas de Zaza, Santa Cruz del Sur, Manopla, Guayabal, Manzanillo, Campechuela, Media Luna, Niquero, Ensenada de Mora y Santiago de Cuba.
COSTA NORTE de VUELTA ABAJO.— Bahía Honda, Río Bermeos, Puerto Esperanza, Santa Lucía, (Minas de Matahambre), Río del Medio, Dimas, Arroyo de Mantua y La Fe.
REPUBLICA DE HAITI. — Port-Au-Prince, Aux Cayes.
REPUBLICA DOMINICANA. — Santo Domingo, San Pedro de Macoris y Puerto Tarafa.
PUERTO RICO.— San Juan, Aguadilla, Mayagüez y Ponce.
JAMAICA.— Kingston.

UNITED FRUIT COMPANY
LA GRAN FLOTA BLANCA. — SERVICIO DE VAPORES

VAPOR	SALE DE	FECHA	LLEGA A	FECHA
QUIRIGUA	NEW YORK	DIC 22	HABANA	DIC 25
CALAMARES	HABANA	DIC 22	NEW YORK	DIC 26
ULUA	NEW ORLEANS	DIC 17	HABANA	DIC 19
ATENAS	NEW ORLEANS	DIC 21	HABANA	DIC 23
SAN BENITO	BOSTON	DIC 15	HABANA	DIC 20
TURRIALBA	HABANA	DIC 23	NEW ORLEANS	DIC 26

Ida y vuelta .. $ 75.00
PRECIOS DE PASAJE
Entre Habana y New York .. $ 75.00
Ida y vuelta .. $110.00
Entre Habana y New Orleans. $ 45.00

Salidas regulares de la Habana a Jamaica, Cristóbal, Costa Rica y Panamá, conectando con todos los Puertos Occidentales y Orientales de Centro y Sud América.
TODAS LAS SALIDAS SUJETAS A CAMBIO SIN PREVIO AVISO.
OFICINA GENERAL: Muelle de Sta. Clara. Telf M- 6975. Oficina de Pasajes: Prado 110-A. Tel. M-8268

FOLLETIN 24

Concordia MERREL

EL CRISOL DEL MATRIMONIO

(ORDEAL BY MARRIAGE)

Versión española de J. GOL.

1º de Junio de 1932.

NUMERO EXTRAORDINARIO

LA NOVELA ROSA

(De venta en «La Moderna Poesía», Obispo 135. Teléfono A-1171)

el misterio, que, a decir verdad, casi estaba atemorizada por él.

—¡No lo sé!— murmuró Jane mientras abría los ojos para mirarle.

—¡Y yo menos!— exclamó Duan riendo, enamorado, al mismo tiempo que la atraía de nuevo hacia sí diciendo:—Ni me importa. Teniéndote así, en mis brazos, no me importa nada en el mundo.

—Y...—musitó Jane casi tocando sus labios con los de Duan. —¿sólo será así hasta que estés... «curado»?

—¡Jane! —replicó él. —¡Si siempre eres tan dulce como ahora, no podré curarme en toda mi vida!

Un golpecito en la puerta les hizo volver en sí con sobresalto, y cuando el joven empleado entró con la correspondencia en la mano, Jane estaba sentada a la mesa escritorio y Duan mirando distraídamente por la ventana. El muchacho saludó al dueño de Harford, recogió las cartas del cesto de alambre, y cuando iba a retirarse, Duan le dijo:

—Oiga, Denham. Miss Clare y yo estamos prometidos. Ya puede, pues, hacer que corra la alegre noticia si le place.

El muchacho tartamudeó, desconcertado, su felicitación sincera y les dejó. Duan se acercó nuevamente a Jane, la cual permanecía sentada en la gran mesa escritorio.

—Deja el trabajo ya, por hoy —le dijo.—Anda, que nos marcharemos.

—Un momento para ordenar estos papeles—contestó Jane.

Y puso la tapadera de la máquina de escribir. Duan la observaba.

—¿Y no podrías «olvidar» nada, Jane? ¿No podrías dejar la máquina de escribir descubierta y el despacho en escabeche en el día en que nos hemos prometido, ni siquiera pal ra complacerme?

—¡Deja de ser práctica por un momento en la vida! Ven, que quiero darte un anillo.

Se quitó una sortija y, cogiendo la mano izquierda de Jane, se la colocó en el anular.

—Es—dijo Duan, —el depositario de mi esclavitud... Con él demostrarás a todo el mundo que me has robado la libertad.

—Muy bien. Como a tal lo guardaré—contestó Jane. —Y cuando la recuperes de nuevo...., te lo devolveré.

Duan la cogió entre sus brazos y la besó. Luego se dirigió hacia el guardarropa y, poniéndose el sombrero de ella, le dijo alegremente:

—¡Vamos! Para celebrarlo iremos a tomar el té.

Y cogió el brazo izquierdo de Jane, lo puso sobre su brazo derecho y se dirigió hacia la puerta.

—Estoy seguro —empezó a decir emocionado, parándose un momento y besándola,—que de un extremo a otro de la historia entera...— y volvió a besarla, — no hay nada tan divinamente indicado . . . —otro beso—como ir a celebrar este acontecimiento.

Llegaban ya al primer rellano de la escalera y la puerta del despacho se había cerrado detrás de ellos. Bajaron las escaleras muy formales, el uno detrás del otro, y en el vestíbulo se encontraron entre un numeroso grupo compuesto por los empleados principales, los cuales les esperaban para felicitarlos. Denham, pues, había extendido cumplidamente la alegre noticia. Poco después gozaban ya de la maravilla de una tarde tranquila, bañada por el dorado brillo del sol..

La máquina de escribir había quedaba tapada no más que a medias. Jane no se había acordado más de ello hasta el día siguiente al entrar de nuevo en el despacho, en cuyo momento la encontró en aquella forma.

CAPITULO IX

Tres semanas más tarde estaban ya casados.

Por indicación de Jane, escribieron a la sucursal de Harford en Glasgow encargando al director Alexander Mac Gregor que dejara a su segundo en su lugar mientras él permaneciera en Liverpool para hacerse cargo de la dirección del negocio durante la luna de miel. Duan pidió por telégrafo a Theodor Penn que le prestara por una temporada un bonita chalet de caza que éste poseía en Maraig, en la orilla oeste de Escocia y, como es de suponer, Penn contestó en el mismo día haciendo votos por la felicidad de los novios y poniendo la casita a su disposición por todo el tiempo que quisieran. Jane consiguió que una tía suya fuera a vivir con su madre después de haber arreglado con ella la cuestión económica; recogió apresuradamente algunas bagatelas, algunas mudas zapatos fuertes, sombreros; en fin: un equipo adecuado al clima de Maraig; y finalmente, una gloriosa y radiante mañana de agosto dieron el paso fatal.

Cuando la sencilla ceremonia estuvo terminada; cuando Mac Gregor hubo deseado estúpidamente felicidad y suerte a los novios, y cuando la diminuta mistress Clare hubo derramado algunas lágrimas sentimentales, el señor y la señora Duan Harford se dispusieron a gozar de la luna de miel.

¡La señora Duan Harford! Cuando el tren emprendió la marcha, una rarísima mezcla de pensamientos acudió a la cabeza de Jane, y una vez se sentó en un rincón, se dió cuenta de que, en adelante, su nombre debía ser «aquél»: ¡la señora Duan Harford! ¡Ya estaba casada con aquel chiquillo simpático, egoista y feliz que en aquel momento se hallaba ocupado en arreglar el equipaje a su gusto!

En verdad, todo aquello le parecía más bien un sueño fantástico que una realidad. Tenía la impresión de que la vida le había cogido y le había hecho girar en aquella aventura a despecho de sí misma... ¿Y qué resultaría de ello? ¿Dónde iría a parar? ¿En dónde se encontraría al cabo de un año, en aquel mismo día? ¡Qué riesgo había aceptado!

¡Y él la había llamado «formal», «práctica, fría y calculadora»! A Jane casi se le escapó una carcajada. Entonces rechazó todas aquellas cuestiones decididamente. A lo hecho, pecho; y si al año siguiente, en aquel mismo día, se encontraba con la vida desbarajustada y hecha un enredo, perdida toda esperanza de felicidad, suya sería la culpa y de nadie más.

Al fin y al cabo, Duan se había portado con ella muy honradamente: no había permitido que Jane se arriesgara a ciegas con él, y le había dicho toda la verdad desde el primer momento..

—¡Muy bien, señora Harford!

Aquella voz interrumpió repentinamente el hilo de sus pensamientos, y le hizo advertir que Duan se había sentado enfrente de ella y la miraba con ojos provocativos.

—¿Verdad que la última vez que viajamos juntos no pensabas en que la próxima vez que lo hiciéramos sería en viaje de novios?

—Ciertamente que no— contestó ella, ahogando un pequeño suspiro por la repentina desaparición de todos aquellos pensamientos.

—¡Señora Harford!... ¿Te resulta agradable al oído este nombre? —continuó Duan.

—Completamente agradable— contestó ella sin vacilar.

—Tampoco me resulta mal a mí —observó Duan.

* * *

El viaje duró toda la jornada, y cuando llegaron a la casita de Theodor Penn, había ya oscurecido. Sin embargo, se presentaba una noche maravillosa, con la luna llena rielando en el lago por encima de la montaña y plateando las aguas del mar tranquilo bajo la bóveda serena de los cielos.

En el pórtico del lindero fueron saludados y felicitados por Héctor y por Maggie Shool, el fiel guardián de la finca y su esposa, a los cuales había mandado Penn instrucciones precisas, encargándoles que el señor y la señora Harford fueran tratados como un par de diamantes de Kohl-Noor.

Héctor era alto y barbudo; Maggie, algo tosca; pero los dos eran sencillos, bondadosos y amables. Conocían a Duan, y le dieron la bienvenida calurosamente.

La casa era todo lo cómoda que podía exigirse; provista de grandes hogares para el fuego de leña, ya que las noches resultaban allí muy frías y se hacía necesario suavizarlas cerca de la lumbre.

Héctor condujo a Jane escaleras arriba llevando las maletas detrás de ella. La casita era pequeña, pero las habitaciones, encantadoras. Después de depositar el equipaje en el suelo, al lado del tocador, dijo:

—Si la señorita necesita algo, tendrá la bondad de llamar...

Jane le dió las gracias.

—Allí, en el cuarto lavabo, encontrará la señorita agua caliente. Maggie tiene ya la cena lista y está esperando...

Jane le dió de nuevo las gracias y esperó a que se marchara. Pero Héctor era, por lo que se vé, una persona sociable. No se movió y continuó:

—Esta, señorita, es la mejor habitación de huéspedes que hay en la casa. Mister Penn nos ordenó que la tuviéramos preparada para ustedes.

—Y ya veo que ustedes han cumplido sus órdenes a las mil maravillas—contestó Jane cordialmente.

Un ligero desorden en la barbuda decoración de la cara de Héctor indicó que estaba sonriendo abierta y francamente.

—Ya hace mucho tiempo que conozco a Mr. Harford— continuó.— Ha venido muchas veces con mister Penn a echar una partida de caza...

—¿Ah, sí? Ya he oído hablar de las partidas de caza de mister Penn: tengo entendido que son siempre

M.E.C.D. 2016

EN EL SALON DE RECEPCIONES DE LAS ESCUELAS PIAS DE GUANABACOA SE HA CELEBRADO UN HERMOSO ACTO LITERARIO QUE MARCA EL COMIENZO DE VACACIONES

Siguiendo la tradicional costumbre de iniciar las vacaciones de Navidad, con un acto literario, en honor de las familias de los alumnos, celebróse el sábado 17, a las ocho y media p. m. el mismo en el salón de recepciones de las Escuelas Pías de la villa de Pepe Antonio, ante una extraordinaria y selecta concurrencia.

Presidieron el acto el R. P. Francisco Fábregas, Vicario Provincial de los Escolapios en Cuba; P. Buenaventura Rigola, Rector del Colegio, PP. Ramón Vidal, Ignacio Lorente, Juan Puig, Modesto Galope, F. Mazacchi, los señores Segundo Presmanes, Nemesio Ledo, doctores Suárez y Rodríguez.

Se interpretó el siguiente interesante programa, bajo la dirección artística del muy querido P. Modesto Galope, que fué mué felicitado:

Primera parte

1.—Himno Nacional Cubano.

2.—Ofrecimiento de la velada por el alumno Felipe Lima Lugo.

3.—A las Escuelas Pías de Guanabacoa, poesía por el alumno Gabriel Ferrer.

4.—El poeta y el aldeano, pieza al piano por el alumno Aurelio Melón.

5.—Al despertar, poesía recitada por el parvulito Luis Darder.

6.—Los Marineritos, canto por un grupo de párvulos y primer grado.

7.—Vals No. 11 de Chopin, pieza al piano por el precoz artista Pepito Guiu, alumno de las Escuelas Pías de la Víbora.

8.—«El famoso especialista», estreno del juguete cómico en un acto, dedicado a los alumnos de las Escuelas Pías de Guanabacoa, por el ilustre y popular comediógrafo José Sánchez Arcilla, con el siguiente reparto:

Casimiro, Leopoldo Barroso; Joaquinito, Armando Vázquez; Carlos, Cleofé Rodríguez; Alberto, Vicente Pasteur; Fico, Dago A. Piera; Indigentes, Varios alumnas.

Segunda parte

1.—Paráfrasis del Himno de Cuba, Hubert de Blanck, pieza al piano por Pepito Guiu.

2.—Liborio, poesía escenificada por los alumnos José Hernández y José Joraguría.

3.—Pleito ruidoso con final de música. Humorada por los alumnos del Colegio Faustino Albuerne, Sergio Presmanes, Juan J. Azqueta, Javier Rivera, Enrique Pita, Juan F. Noroña, Pedro Goderiche, Alejandro Sosa, Angel Cogul, Francisco Salazar y Santiago Hidalgo.

4.—La Navidad triste, joesía recitada por el alumno Juan J. Azqueta.

5.—Lectura de los nombres de los alumnos que en los exámenes trimestrales han obtenido las mejores notas en Conducta y Aplicación.

6.—Rusiam Song, pieza al piano por Aurelio Melón.

7.—«Viva el Emperador», boceto dramático en un acto, escrito expresamente para la Sección de Declamación de las Escuelas Pías de Guanabacoa, por el laureado y popular escritor José Sánchez Arcilla.

Reparto:

Napoleón Bonaparte, Felipe Lima; Félix, Cleofé Rodríguez; Gastón, Leopoldo Barroso; Coronel Santé, Gustavo de la Fe; Oficial primero, Gabriel Ferrer; Oficial segundo, José Hernández; Soldado primero, Antonio Juan; Soldado segundo, Jesús Solerman; Presos, Félix Gutiérrez, Alberto Toyo, Francisco Grau, Miguel Delgado; Mariscales, José Jorajuría, Armando Matute; Soldados, Manuel Fernández, Fortunato Díaz, Faustino Albuerne, Francisco Borrego.

Todos los números del programa fueron sumamente aplaudidos por la concurrencia y felicitados los alumnos que los interpretaron.

Una ovación especial mereció el joven Felipe Lugo Lima, hijo de los distinguidos esposos Nieves Lugo y Felipillo Lima, por el sentido discurso alusivo pronunciado.

El joven Pepito Sánchez Arcilla, recitó magistralmente diferentes poesías del señor Demerio Ledo, director de la Oficina Panamericana, siendo muy aplaudido.

Entre los aplausos de la concurrencia, el Padre Juan Puig, dió lectura a los nombres de los alumnos que han obtenido las mejores notas de conducta y aplicación en el trimestre.

Cerca de las doce de la noche comenzó el desfile del selecto público que invadía el salón de actos de las históricas Escuelas Pías de Guanabacoa.

El DIARIO DE LA MARINA felicita a la Comunidad Escolapia de Guanabacoa y de un modo especial al Rector, Padre Buenaventura Rigola por la solemnidad con que celebraron dicho tradicional acto.

Lorenzo BLANCO

EL FESTIVAL AL SANTISIMO SACRAMENTO CELEBRADO EN EL TEMPLO DE LA CARIDAD

La Muy Ilustre Archicofradía del Santísimo Sacramento erigida en la iglesia de Nuestra Señora de la Caridad, celebró el pasado domingo una grandiosa función religiosa en honor del Santísimo Sacramento.

Se ajustó al siguiente programa:

A las 7 y media a. m., misa de Comunión general por el R. P. Salvador Martí, de las Escuelas Pías de la Habana.

Comulgaron el Rector y los cofrades de ambos sexos.

La Capilla musical de la Archicofradía, bajo la dirección del maestro Julio Guisasola, amenizó la misa y la Sagrada Comunión con piadosos motetes.

Ha sido un acto muy conmovedor.

A las 8 y media a. m., en el altar mayor del templo, monseñor Eduardo Ferrer y Daniel, cantó solemnemente la misa, asistido de los P. P. José Barea, teniente cura de esta feligresía y el padre Salvador Martí, de las Escuelas Pías de San Rafael.

Pronunció un bellísimo y grandilocuente sermón el R. P. doctor Alfredo Llaguno, Párroco y Administrador del Hospital de San Francisco de Paula.

Aplicó maravillosamente a los tiempos actuales, el santo Evangelio de la Dominica: «Preparad los caminos del Señor, enderezar sus sendas: todo valle será terraplenado, todo monte y cerro allanado y así los caminos torcidos serán enderezados, los escabrosos igualados y verán todos los hombres la gloria de Dios.»

1o. «Preparar los caminos del Señor.»

Es necesario preparar el corazón, echando de él cuanto pueda desagradar al Señor, y adornándolo con sinceros deseos de enderezar el camino de nuestra vida.

2o. ««Llenar los valles» o vacíos de nuestra vida abiertos por el pecado. Para esto conviene examinarse seriamente para conocer en qué obras no estamos a la altura de nuestras obligaciones como hombres y como cristianos.

3o. «Allanar los montes y cerros», abatiendo la soberbia y altivez, tanto como las vanidades y preferencias sobre los demás, pues, ¿quién puede considerarse superior a los demás? viendo al Señor anonadarse a sí mismo.

4o. «Enderezar los caminos torcidos.»

No basta apartarse de los caminos extraviados; aun los buenos deben evitar el serpentear los caminos de la vida con intenciones dobles y arteras, con que se aparenta servir a Dios y no se hace más que servir a sí mismo, halagar su vanidad o atraerse la estimación de los demás.

5o. «Veremos al Salvador».

Si nos preparamos debidamente, veremos con los ojos de la fe a Dios y por medio de la comunión sentiremos sus beneficios en nuestro corazón y después de aprender de El, que es manso y humilde de corazón, tendremos la inefable dicha de verle y gozar de sus delicias personalmente por toda una gloriosa eternidad.

El joven orador ha sido felicitadísimo por sus oyentes.

La Capilla musical de la Cofradía, bajo la dirección del maestro Julio Guisasola, interpretó magistralmente la misa de Perosi.

Al Ofertorio los cantantes, Padres Rentería y Larrea, cantaron magníficamente «el Mostrate esse Matrem» de Aldega.

Ambos celebrados cantantes han sido elogiadísimos.

Terminada la misa, la procesión por las naves de la iglesia.

Los cofrades y la Capilla interpretaron los Himnos litúrgicos.

Recogida la procesión, se reservó Su Divina Majestad, cantándose con fervoroso entusiasmo el Himno Eucarístico de Sagastizabal.

Lucía el altar mayor artístico adorno floral confeccionado por el Oficial de la Secretaría de la Archicofradía, señor Joaquín Lando, quien ha sido felicitadísimo por el bellísimo adorno floral.

Presidió el Rector doctor Jesús Oliva Vinals, a quien nos complacemos en felicitar por tan suntuosas fiestas.

PROFESIONALES

DR. E. PERDOMO

Estrechez de la orina, Hidrocele, Sífilis, Impotencia. Calle C. número 4; altos, de 1 a 4. Vedado. teléfono F-4822.
Prof. 39853 22 Dic. 24

DR. FRANCISCO J. DE VELASCO

Corazón, Pulmones, Estómago. Intestinos

DR RUBEN DE VELASCO

Corazón, Pulmones, Enfermedades de los niños. Consultas de 12 a 2 y de 1 a 3 días laborables. Horas especiales, previo aviso. Salud 34. Telf: A-5418.
Prof. 40036 24 Dic. 24

DR. HORACIO FERRER

Oculista. Consultas de 2 a 6 de la tarde, $5.00. Consultas a horas fijas, durante todo el día, $10.00. Línea y L, Vedado. Teléfono F-4831
Prof. 42795 21 En. 20

DR. ABELARDO LABRADOR

Consultas gratis, 2 a 12 a. m. Pagas, 3 a 5 p. m. Enfermedades señoras, flujos crónicos, metritis, bronquitis, corazón, riñones, diabetis, reumatismo crónico, enflaquecimiento. Inyecciones Neo-Salvasán, Angeles 3, entre Reina y Estrella. Telf. A-0801.
Prof. 40115 25 Dic. 25

DR. MANUEL LOPEZ PRADES

Graduado Madrid y Habana, 42 años ejerciendo. Enfermedades de la sangre, pecho, señoras y niños. Partos. Tratamiento especial curativo de las afecciones genitales de la mujer. Consultas diarias de 9 a 11 y de 1 a 3. Gratis, martes y viernes. Amistad 95, altos.
Prof. 40266 26 Dic. 26

ALQUILERES

A-1 Habana

SE ALQUILAN LOS BAJOS de la casa Aguila 158, entre Corrales y Apodaca. Se componen de sala, saleta, cuatro habitaciones, cocina y baño al fondo. Alquiler: $28.00. Informes: Telf. A-6699.
A-1 42833 22 Dic. 27

SAN LAZARO 233, ENTRE (Gervasio y Belascoaín). Alquílanse bajos, sala, comedor, tres cuartos, cocina, baño, patio. Se están pintando. Precio reajustado. Punto inmejorable. Informa, dueño, altos.
A-1 42832 22 Dic. 27

BERNAZA 22, CUARTO PISO. Se alquila, con sala, comedor, 2 habitaciones, baño, cocina. Ultimo precio: $25.00. Informan, en la misma, de 12 a 5.
A-1 42830 22 Ene. 2

ALQUILO: SEGUNDO PISO. Moderno y fresco, 3 habitaciones, sala, comedor, baño intercalado, servicios criados, más dos habitaciones en azotea. Edificio «Ruisánchez», Angeles esquina a Estrella. Telf. A-2024.
A-1 42850 22 Dic. 27

PORVENIR 6, ALTOS, entre Habana y Compostela. Alquilo casa moderna, sala, comedorcito, dos habitaciones, baño moderno, cocina. Todo balcón a la calle. Precio situación. M-3819
A-1 42849 22 Dic. 27

SE ALQUILAN EN AVENIDA Menocal y Finlay, primero, segundo y tercer pisos modernos, con sala, comedor, dos habitaciones, baño intercalado, calentador y cocina de gas. Telf. U-6977.
A-1 42851 22 Dic. 30

ALQUILO: SAN MIGUEL y Mazón. Altos modernos, rodeado chalets, líneas, parques, sala, comedor, cuatro habitaciones, baño intercalado, servicios criados. Pago gastos mudada. Ganga. M-4536. I-7211.
A-1 42855 22 Dic. 25

ALQUILO UNA CASITA, Paula 87 altos. Sala, comedor, 2 cuartos, baño intercalado, cocina, 15 pesos. Además hay un local para comercio. Informa Paula 100. Telf. A-1969.
A-1 42814 21 Dic. 24

ALQUILERES

A-1 Habana

BARATO SEGUNDO piso, Rayo 66, cerca Estrella, una cuadra Reina. Sala, comedor cuatro cuartos, baño intercalado, calentador, cocina. Informan en el primero. Teléf. A-1523.
A-1 42817 21 Dic. 31

MANRIQUE 98 esquina, 1er. piso. Casa moderna, 3 habitaciones y cuarto ropero, sala, comedor, cocina y servicio criados. Llave e informes, peletería «Exposición», Manzana de Gomes, Telf M-6643.
A-1 42796 21Dic. 26

SE ALQUILA: segundo piso derecha, Amistad 102 entre San José y Barcelona: sala, recibir, 4 cuartos, baño, comedor, cocina, cuarto y servicio criados. Informan Amistad 192, primero derecha
A-1 42801 21 Dic. 28

HERMOSA CASA

SE ALQUILA Teniente Rey 26 compuesta de recibidor, sala, 3 cuartos, baño moderno, comedor, cocina, servicio criados. Hay elevador. Informes en la misma.
A-1 42811 21 Dic. 23

BELASCOAIN No. 44, ALTOS

Frescos y cómodos. (Lo mejor Belascoaín), sala, recibidor, gabinete, comedor, 6 habitaciones, lavabo, baño intercalado lujo, habitación y servicios criados, calentador y cocina de gas y carbón. Ferretería «Capitolio», Belascoaín 48.
A-1 42756 21 Dic. 31

SE ALQUILA EL PRIMER piso de la casa Concordia 135, entre Belascoaín y Gervasio, de construcción moderna, compuesto de sala, saleta, cuatro cuartos, comedor, cocina, baño intercalado y servicios de criados. Todo muy espacioso. Precio: $40.00. La llave, en la misma. Informes: Monte 320. Telf. A-9895.
A-1 42793 21 Dic. 26

AYESTERAN 1-A., ALTOS. Modernos, sala, comedor, hall, tres cuartos, baño intercalado, cocina, cuarto y servicios criados. Informes: Telfs. FO-2259, U-3842. Llaves, bajos.
A-1 42752 21 Dic. 26

GERVASIO 194, PEGADITO Reina, $20.00, sala, comedor, dos habitaciones, precioso baño, cocina, cuarto y servicios criados. A-8828. Llave, Gervasio 133, altos, entre Reina y Salud.
A-1 42751 21 Dic. 26

CASAS DE BALCELLS

DEPARTAMENTO DE ADMINISTRACION DE BIENES

ACOSTA 76. $35.00: Se alquilan los altos de esta bonita casa, que tiene sala, saleta, cuatro cuartos, comedor al fondo y cuarto para criados.

AGUILA 34: SE ALQUILA esta hermosa planta baja, que tiene sala, recibidor, cuatro cuartos, etc., en $30.00.

ALAMBIQUE 63: SE ALQUILA la planta baja, con sala, saleta, tres cuartos y servicios, en $25.00.

AMARGURA 18: SE ALQUILAN los bajos, propios para almacén o pequeña industria, en $25.00.

AMISTAD 6: SE ALQUILAN altos y bajos, con sala, saleta, comedor al fondo y baño intercalado, en $35.00 y $38.00.

BUENAVISTA, EN $20.00: Se alquila la esquina de 7 y Pasaje D., con local para bodega, otro establecimiento y vivienda.

CARDENAS NUMERO 1: Bajos, sala, comedor, tres habitaciones y baño, cuarto y servicio para criados, $32.00.

CRISTINA 28 Y 30: Inmediatas a Castillos. Se alquilan estas casas con comedor, tres cuartos y servicios, en $25.00.

CUBA 21-A.: PRIMER PISO alto, bien decorado, con todo confort. Se alquila en $60.00.

DIEZ 55: ENTRE AVENIDA de Acosta y Lagueruela, Lawton, con sala, comedor, tres cuartos y servicios sanitarios, $15.00.

ENAMORADOS Y SAN BENIGNO: A una cuadra de Santos Suárez. Modernas casitas, a precios de situación. Informa el encargado.

INFANTA 26-A.: SE ALQUILA esta casa, situada entre Santa Rosa y Cádiz, sala, comedor y tres cuartos, en $25.00.

J. DELGADO Y LIBERTAD: Se alquilan dos casitas, con sala, comedor, dos cuartos, baño intercalado y jardín, en $18.00.

LAGUNAS 98: PROPIA para establecimiento. Se alquila en $28.00.

LAWTON 80: ENTRE San Mariano y Vista Alegre. Casa con sala, recibidor, comedor, hall, baño intercalado, tres cuartos y uno en la azotea.

OBRAPIA 93: AMPLIO LOCAL. Propio para garage, almacén o industria, en $85.00.

OBRAPIA 95: SE ALQUILA la planta alta, con sala, comedor, seis cuartos y uno en la azotea, en $45.00.

PAULA 33: MODERNA y amplia casa, con cinco cuartos, sala, comedor y cuarto de baño. Se alquila en $38.00.

PROGRESO 17: PLANTA baja, con 350 metros. Se alquila para almacén, industria, etc.

RASTRO 14 Y 18: INMEDIATAS a Monte. Se alquilan estas casitas en $18.00.

SAN BERNARDINO 20: Inmediata a San Julio. Se alquila esta casita, en $16.00.

SAN JOAQUIN 53: SE ADMITEN proposiciones para este local, esquina a Vigía, donde existió una bodega por muchos años. También se alquilan los altos, en $30.00.

SAN LAZARO 309: SE ALQUILAN estos bonitos bajos, con sala, comedor y dos cuartos, en $25.00.

SAN NICOLAS 230: SE ALQUILA esta casa, con comedor, 3 cuartos y servicios, en $20.00.

SAN NICOLAS 232: Se alquilan los altos y bajos de esta casa, con sala, saleta y tres cuartos, en $25.00 y $22.00, respectivamente.

SANTA TERESA D.: ENTRE Primelles y Churruca. Tiene sala, recibidor y tres cuartos, $15.00.

SITIOS 69: PROPIO para pequeño establecimiento. Se alquila esta casa, que hace esquina a Manrique, en $25.00

SITIOS 161: ESQUINA a División. Propios para matrimonio de buen gusto. Se alquilan el primero y segundo pisos, que tienen sala, recibidor, comedor, 3 habitaciones y baño intercalado, en $30.00 y $28.00, respectivamente. También la planta baja, para comercio.

SOL 96: AMPLIO y ventilado piso alto, con sala, comedor y cuatro cuartos, en $28.00.

SOLEDAD 36: ENTRE Salud y J. Peregrino. Se alquilan varias casitas, con sala, comedor, tres cuartos, en $23.00. Y en la propia manzana, otras de más bajo alquiler. En el Pasaje de Jesús Peregrino, viviendas a $12.00.

VIVES 192: ESPLENDIDOS altos. Compuestos de sala, comedor y cuatro cuartos, en $25.00.

Para más informes sobres las anteriores casas diríjase a
J. BALCELLS Y CIA. S. EN C.
San Ignacio 33. Telf. A-2766.
A-1 42456 17 Dic. 27

Señor anunciante

usted sabe nuestra historia pura y diáfana a través del tiempo.

Somos centenarios

y no solamente somos viejos por el tiempo, sino por nuestra seriedad.

Siempre en vanguardia

llegamos a los hogares de nuestros miles de suscriptores, llevando con dignidad y oportunidad la firma de su negocio.

El anuncio en el

DIARIO DE LA MARINA

LLEVA UN SELLO DE DISTINCION IMBORRABLE

COMO EL DEPENDIENTE PREFERIDO POR SUS BUENOS CLIENTES

ALQUILERES

A-1 Habana

AMARGURA 84. UNA SOLA planta. Recién pintada, gran frente, dos ventanas, sala, saleta, tres cuartos bajos, uno alto, baño moderno, cocina, patio grande. $38.00. Llaves en el 82. Informes: A-3431, A-5453.
A-1 42745 21 Dic. 26

PLANTA BAJA y primera, Hospital 9, media cuadra Neptuno, toda decorada, gran sala, 3 habitaciones, otra azotea, comedor, moderna baño completo, cocina gas y calentador. Informan, Aramburo 8-10. U-4822.
A-1 42808 21 Dic. 24

SE ALQUILA hermosa y moderna planta baja, Concordia 170, casi esquina Aramburo, decorada estilo "colonial" y "japonés", propia para persona de gusto, con gran sala, gabinete, recibidor, tres habitaciones, regio baño intercalado, agua fría y caliente en todos los servicios, lujoso comedor al fondo, cocina de gas o carbón, calentador, servicios y cuarto criados. Informan Aramburo 8-10. U-4822.
A-1 42809 21 Dic. 24

SE ALQUILA: En el lugar más céntrico de La Habana, Reina número 131, tercer piso. Espléndido. 17 habitaciones, 6 baños y otras comodidades. Informes: Galiano 82. Café «La Isla».
A-1 42694 20 Dic.27

SE ALQUILAN: BELASCOAIN número 125, entre Reina y Estrella. Precioso, fresco y ventilado segundo piso, 3 habitaciones, baño intercalado, con calentador, cocina de gas. Para más informes: Manzana de Gómez 240. Telf. A-4893.
A-1 42675 20 Dic. 28

ALQUILO: MONSERRATE 139, frente a Estación de Policía. Piso primero. Moderno, sala, 3 habitaciones, baño intercalado, comedor al fondo, cocina y calentador gas. Informes: Manzana de Gómez 240. Telf. A-4893.
A-1 42671 20 Dic. 28

NEPTUNO 236-A., ALTOS, segundo piso. Completamente nuevo, sala, recibidor, tres habitaciones, baño completo intercalado comedor, cocina cuarto y servicios criados. Informes: Telf. U-3047.
A-1 42683 20 Dic. 25

ESCOBAR 103, ENTRE Dragones y Salud. Se alquila. Propio para Colegio, Industria o algo análogo que necesite. Casa muy amplia. Precio módico. La llave, en la misma. Informes: Sr. Manteca, Cuba 76. Telf. A-8903.
A-1 42644 20 Dic. 23

MONTORO 20. A UNA CUADRA Paradero Príncipe. Alquilo el piso alto de esta casa. Acabado de pintar. Con todas comodidades para regular familia. Precio módico. Llaves en los bajos. Informes: Sr. Manteca, Cuba 76. Telf. A-8903.
A-1 42645 20 Dic. 23

HOSPITAL 29, ENTRE ZANJA y San José. Se alquila un piso alto. Compuesto de sala, comedor, tres cuartos, baño completo, cocina, etc. Llaves, en apartamento interior, altos. Informes: Zaldo y Compañía, Cuba 76. Telf. A-8903.
A-1 42642 20 Dic. 23

MURALLA 83: COMPUESTA recibidor, sala, cuarto, gabinete, 4 grandes habitaciones, baño intercalado, cuarto y servicios independientes criados. Fabricación moderna. Ganaba: $175.00. Se alquila por menos de la cuarta parte. Informes: M-9093. Llave, locería, bajos.
A-1 42695 20 Dic. 30

SE ALQUILAN: LOS HERMOSOS altos, Neptuno 82, esquina a Manrique, sala, recibidor, 4 cuartos, comedor, baño, cocina. En la azotea, cuarto y servicios.
A-1 42634 20 Dic. 23

NEPTUNO 229

En $35 se alquila el segundo piso entre Oquendo y Soledad, compuesto de sala, saleta, cuatro habitaciones, baño de lujo intercalado, comedor, cocina y servicios criados. Fabricación moderna. Todo amplio y ventilado. Limpieza escalera y luz cargo propietario Llaves, en los bajos, ferretería. Informes A-4648.
A-1 42713 20 Dic. 26

BELASCOAIN 26 ESQUINA, POR San Miguel, altos Banco Canadá, cerca todas partes para familia estable, piso tranquilo, fresco, seguro, moderno primer piso; otro mayor en el segundo. Ganga. Portero o al lado.
A-1 42720 20 Dic. 28

ALTOS ESQUINA Modernos. Terraza, sala, 3 cuartos, hall. Bajos al lado, más baratos. Montoro y Lugareño, Ensanche de la Habana. Informes: F-6180.
A-1 42594 19 Dic. 25

ALQUILERES

A-1 Habana

SE ALQUILAN: JOVELLAR 10, entre Aramburu y Hospital. Casas modernas de gabinete, recibidor, sala, 3 habitaciones, baño comedor, cuarto criados, $30.00. Llaves e informes: San Lázaro 376, entre Aramburu y Hospital. U-5858.
A-1 42651 20 Dic. 30

SE ALQUILAN: LOS FRESCOS altos de Habana 9, con cinco habitaciones, sala, saleta, comedor y dos baños. Precio situación. $40.00. La llave: Habana 86. (Elevador). Telf. A-2446.
A-1 42753 21 Dic. 25

ALTOS: GENIOS 17, ENTRE Consulado e Industria, altos Puesto Frutas. Una cuadra Prado, con sala, balcón calle, habitación, baño, agua abundante, $16.00. Dueño: San Lázaro 101, entre Galiano y Blanco.
A-1 42742 21 Dic. 24

ALTOS: AMPLIOS, FRESCOS, San Lázaro 101, entre Galiano y Blanco, gran sala, comedor, tres habitaciones, buen baño, galería cubierta persianas, $40.00. Los bajos, también se alquilan. Altos Genios 17, $16.00.
A-1 42743 21 Dic. 26

SE ALQUILA: LUCENA 5, altos, sala saleta, dos habitaciones y demás servicios. Telf. F-3044.
A-1 42734 21 Dic. 29

CUBA 93, BAJOS: Se alquilan. Informan: Telf. F-3044. Está preparado el frente para establecimiento, y habitaciones al fondo.
A-1 42733 21 Dic. 29

SE ALQUILA EL SEGUNDO piso, Lealtad 99. Compuesto de sala, saleta tres habitaciones, baño intercalado, cocina, servicios de criados. Informan: Telf. A-0317.
A-1 42540 19 Dic. 25

MARQUES GONZALEZ. $10. Amplísima y hermosísima casa en forma de nave de tres plantas, propia para almacén de tabaco, industria o cualquier otro negocio similar, fresca, ventilada con servicios numerosos y amplias habitaciones. Precio rebajadísimo. Informan: Goizueta F-3937
A-1 42625 19 Dic. 25

SE ALQUILA: SAN LAZARO 374, entre Aramburu y Hospital. Casa moderna, de recibidor, sala, hall, 4 habitaciones, baño cocina, cuarto criados. Informes: U-5858.
A-1 42655 20 Dic. 30

SE ALQUILAN: ESPADA 15, entre Jovellar y Vapor. Casas modernas, de sala, comedor, 2 habitaciones, baño y cocina, $18.00. Llaves e informes: San Lázaro 376, entre Aramburu y Hospital. U-5858.
A-1 42677 20 Dic. 30

ALQUILO: PLANTA BAJA. Habana 109, casi esquina Teniente Rey. 300 metros. Propia para almacén o depósito. Barata. Su dueño: Calle 6 número 206, Vedado. Telf. F-1409. Llave, segundo piso.
A-1 42563 19 Dic. 29

AGUACATE 37, ENTRE Obispo y Obrapía. Se alquila el segundo piso, con sala, comedor y dos cuartos. La llave, en la sombrería. Informan: F-5248.
A-1 42648 20 Dic. 23

SE ALQUILAN: SAN LAZARO 388, entre Hospital y Espada. Casa modernas, de sala, 2 habitaciones, baño y cocina, $13.00. Llaves e informes: San Lázaro 376, entre Espada y Hospital. U-5858.
A-1 42652 20 Dic. 30

SE ALQUILAN: VAPOR 43, entre Espada y Hospital. Casas modernas, de sala, comedor, 3 habitaciones, baño intercalado completo, cocina, $18.00 Llaves e informes: San Lázaro 376, entre Aramburu y Hospital. U-5858.
A-1 42653 20 Dic. 30

SE ALQUILAN: VAPOR 43, entre Hospital y Espada. Apartamentos de 2 habitaciones, baño, cocina, luz, $10.00. Informes: San Lázaro 376, entre Aramburu y Hospital. U-5858.
A-1 42654 20 Dic. 30

CARMEN 31, CASI ESQUINA Monte. Se alquilan altos frescos, sala, comedor, dos cuartos, servicio completo. Llaves, encargado. Informes: Sr. Lavandeyra, Cuba 76. Telf. A-8903
A-1 42638 20 Dic. 23

SE ALQUILAN: SAN JOSE 111, entre Oquendo y Soledad. Casas modernas de sala, dos habitaciones, baño, cocina, $14.00. Llaves, en la misma. Informes: San Lázaro 376, entre Aramburu y Hospital. U-5858.
A-1 42650 20 Dic. 30

ALQUILO: MODERNO Y BONITO segundo piso, de Barcelona 2. Muy próximo al Capitolio, Parques, Teatros y principales establecimientos de la Ciudad. Precio módico. Informes: Neptuno 113. Telf. M-1774.
A-1 42647 20 Dic. 30

SE ALQUILA: MAZON 35, entre Valle y Zapata. Casa moderna de sala, 3 habitaciones, baño, cocina, servicios criados. $22.00. Llaves, en la misma. Informes: U-5858.
A-1 42658 20 Dic. 30

SE ALQUILA la planta baja de la casa San Lázaro 299 entre Soledad y Aramburo compuesto de sala, recibidor cuatro habitaciones, comedor al fondo, baño completo, cuarto y servicios de criado. Llave en la misma. Informes: A-7501.
A-1 42614 19 Dic. 24

SOLEDAD 46½ CASI esquina a Pocito, hermosa casa en el piso principal, propia para matrimonio, sala, comedor, 2 habitaciones con su baño intercalado, pantry, cocina, servicio, etc Precio: $17.00. Informes: Goibueta. F-3937.

ANIMAS 184 ENTRE Oquendo y Soledad, hermosísima residencia, construcción moderna, sala, antesala, 4 habitaciones, baño intercalado, comedor al fondo, cuarto y servicios servidumbre etc. Precio muy bajísimo. Informes: Goizueta, F-3937.
A-1 42622 19 Dic. 25

ALQUILERES

A-1 Habana

PRIMER PISO MODERNO, completo, en Belascoaín esquina San Miguel, altos peletería «La Noble Habana», tres cuartos y gabinetito, propio familia de gusto. Baratísimo. Informan, peletería.
A-1 42788 21 Dic. 29

GANGA ZEQUEIRA 52-A, altos, casa moderna, sala, comedor, dos cuartos grandes baño intercalado. Informes: M-2863. F-6635. La llave en los bajos.
A-1 42609 19 Dic. 29

REBAJADOS, SAN LAZARO 98, casa moderna, sala, comedor, tres grandes cuartos, baño intercalado, hall. Informes: M-2863, F-6635, M-6428. Llave en la misma a todas horas.
A-1 42608 19 Dic. 29

ALQUILO

Segundo piso. Jovellar 41, esquina a Hospital, sala, comedor 2 cuartos, baño intercalado, servicios criados, cocina gas. Llaves, bodega. Informes: Fonseca, Luz 1-A., Víbora. I-3361.
A-1 42524 19 Dic. 29

ALQUILO: MODERNOS BAJOS, Aguila 249, casi esquina Corrales. Una cuadra de Monte, sala, saleta, tres cuartos, comedor doble servicio. Informan: M-7811.
A-1 42532 19 Dic. 24

ALQUILO DOS CASITAS, en Factoría y Puerta Cerrada, frente a La Terminal, sala, dos cuartos. Sin luz, $13.00, $12.00. Con luz, $14.00, $13.00. Véalas.
A-1 42544 19 Dic. 24

ANIMAS 177, ALTOS, entre Oquendo y Soledad, sala, comedor, 4 habitaciones, baño intercalado completo, servicios de criados y cocina. Informes: Ramón G. Fernández. Telf. U-1157.
A-1 42578 19 Dic. 25

AGUIAR 47: DOS Apartamentos. Uno con cuatro cuartos. Otro, con dos, con sala, saleta y comedor. Baños, ambos.

LEALTAD 44: SE ALQUILA un garage. Trocadero número 115, entre San Nicolás y Galiano. Local propio para tienda. Informes: M-8413.
A-1 42583 19 Dic. 29

LEA, QUE LE INTERESA: EN $18.00, POR SU PRECIO NADA MEJOR

Se alquilan en $18.00, que resultan $15.00 las cómodas y ventiladas casas bajas. Calle Agustín Alvarez números 7 y 9. A dos cuadras de Belascoaín y una del Nuevo Frontón. Acabadas de pintar. Compuestas de sala, saleta corrida, tres habitaciones, cocina, patio y demás servicios, con abundante agua. Calle pavimentada y alumbrado toda la noche. Vecindario de moralidad. Al inquilino que pague puntualmente, se le cobrará solamente $15.00. Las llaves, en el número 10. Informes: Edificio «Bacardí», Apartamento 401, Francisco Torres. De 10 a 12 a. m., y de 3½ a 5½ p. m. Telf. A-7830.
A-1 42599 19 Dic. 25

HORROROSA GANGA

En $20.00. Se alquilan los lujosos y modernos bajos de Benjumeda número 48, entre Marqués González y Oquendo. A dos cuadras de Belascoaín Acabados de pintar. Compuestos de sala, saleta corrida, tres habitaciones, baño completo intercalado, calentador, cocina, etc. La llave al doblar, Pasaje Agustín Alvarez número 10. Informes: Edificio «Bacardí», Apartamento 401, Francisco Torres. Telf. A-7830. De 10 a 12 a. m., y de 3½ a 5½ p. m.
A-142597 19 Dic. 25

CHACON 8: SE ALQUILAN los altos y bajos. Juntos o separados, de esta moderna casa. Los bajos, sala, saleta, 4 cuartos y 5 l so altos, baños completos cocina por gas y servicios de criados. Llave: Aguiar 62. Informes: Amargura 54. A-5269
A-1 42564 19 Dic.24

BAJOS: CENTRICOS. Alquilo, Amargura 88. Modernos. Propios oficina o particular, sala, saleta, tres habitaciones, dos ventanas a la calle, espacioso patio y doble servicios. Informan, en los altos.
A-1 42574 19 Dic. 23

SE ALQUILA: SAN MIGUEL 59, segunda planta, derecha. Compuesta sala, comedor, 3 habitaciones, baño moderno intercalado y cocina. Informan: Telf. A-5540, Galiano 66, Banco.
A-1 32572 19 Dic. 24

MONSERRATE 27, ENTRE Chacón y Tejadillo, frente al Parque Zayas. Se alquilan los altos, en $20.00. La llave, en los bajos. Informan: F-5248.
A-1 42649 20 Dic. 23

ALQUILO: PISO Independiente. Casa moderna. Suárez 107, primera planta. Compuesto comedor, 3 habitaciones, cocina, baño intercalado, servicios criados. Llave en el segundo. Telf. A-5540. Galiano 66, Banco.
A-1 42573 19 Dic. 24

MAZON 31, ENTRE SAN JOSE y Valle. Alquilo segundo piso. Compuesto de tres cuartos, sala, comedor, baño intercalado, cocina y servicios criados. Precio: $23.00. Informes: Bufete de Arellano. M-3936.
A-1 42587 19 Ene. 7

SE ALQUILAN LOS BONITOS y frescos altos de Revillagigedo 1, sala, recibidor, 4 habitaciones, comedor al fondo, servicio intercalado y criados. La llave, en los altos. De 9 a 11 y 2 a 4.
A-1 42464 18 Dic. 23

CARLOS III No. 16-A.

Altos, sala, saleta, cuatro habitaciones, baño intercalado, cocina de gas. Precio: $30.00. Informes: F-2134.
A-1 42406 17 Dic. 23

POCITO 51

Sala, dos habitaciones, baño intercalado, cocina. Precio: $18.00. Informes: F-2134.
A-1 42407 17 Dic. 23

SOLEDAD 48

Altos, sala, saleta, tres habitaciones, baño intercalado, cocina. Precio: $25.00. Informan: F-2134.
A-1 42408 17 Dic. 23

SAN LAZARO 307, ENTRE Espada y Hospital. Alquilo planta baja, compuesta sala, comedor, 3 cuartos, baño, cocina, cuarto de criado y patio. Precio: $33.00. Informes: Bufete de Arellano. M-3936.
A-1 42399 17 Ene. 7

LUZ 36: ALQUILO SEGUNDO piso, compuesto de recibidor, sala, 3 cuartos, baño intercalado, comedor, cuarto y servicio de criados, cocina y un cuarto en la azotea. Precio: $33.00. Informes: Bufete de Arellano. M-3936.
A-1 42402 17 Ene. 7

OQUENDO 5-D.

Bajos, sala, saleta, cuatro habitaciones, baño intercalado, cocina de carbón, lavadero de ropa, servicios de criados. Precio: $35.00. Informan: F-2134.
A-1 42405 17 Dic. 23

SE ALQUILAN MUY BARATO:

La amplia casa Santo Tomás 45, Cerro, con frente a tres calles, acabada de reparr, propia para vecindad, con 19 habitaciones, cuatro de ellas dobles. Llaves en la misma.

Bajos de MONTE No. 40, por Angeles, propios para fonda o cualquier clase de industria. Las llaves en la relojería por Monte.

Bajos de SAN MIGUEL No. 66, casi esquina a Galiano, propios para tintorería o cualquier industria. Llaves en la barbería de al lado.

INFORMES: Almacén víveres, San Ignacio esq Sol. Teléfono A-4745.
A-1 42439 17 Dic. 27

O-REILLY 76: SE ALQUILA el primer piso, compuesto de sala, recibidor, 3 cuartos, comedor, baño, cocina, servicio de criados, 2 cuartos en la azotea y servicios. Precio: $33.00. Informes: Bufete de Arellano. M-3936.
A-1 42404 17 Ene. 7

ALQUILERES

A-1 Habana

MALECON 92, ENTRE Lealtad y Perseverancia, con terraza, sala, cinco cuartos y dos altos, comedor, baño y servicios criados. La llave, en los bajos. Telf. A-1805.
A-1 42784 21 Dic. 25

MONSERRATE Y LAMPARILLA

Alquilo 2 pisos. Compuestos, sala, comedor y 3 cuartos, cocina, baño moderno. Informan: Bar «Franco». Telf. M-2211.
A-1 42327 16 Dic. 24

PALACETE: SAN MIGUEL 32. Modernos. Primer piso. Próximo «Encanto», Capitolio, Establecimientos Modas, cuatro cuartos, baño, servicios criados. Propio Profesional. Llave, la misma. Precio: $38.00. Dueño: Cuba núm. 90.
A-1 42381 17 Dic. 24

INDUSTRIA 140, ESQUINA a San José. Propio para Círculo, Club, Sociedad. Barata. La llave en la misma. Informan: Cerro 532. Telf I-1002.
A-1 42360 17 Dic. 24

JOVELLAR 8, ENTRE Aramburu y Hospital. Magníficas casas, sala, saleta, 3 habitaciones, baño lujoso, comedor, cuarto y baño criados. Alquiler módico. Informan, la misma. F-5487
A-1 42346 17 Dic. 23

M. NUMERO 98, ENTRE San Lázaro y Jovellar, altos, sala, comedor 4 cuartos, dos baños. Barata. La llave en la misma. Informan: Cerro 532. Telf. I-1002.
A-1 42361 17 Dic. 24

ALQUILO LOS BAJOS. Moderna casa, Malecón 73, sala, comedor, 2 habitaciones, baño intercalado completo, cocina de gas, cuarto de criados y gran patio. Informes: Monte 170. A-2066.
A-1 42326 16 Dic. 26

GANGA: ALQUILO $8.00. Accesoria bajas, dos puertas Desamparados. 12 x 16. Cuartos altos, balcón calle, $5.00, con luz. Cuatro accesorias, siete cuartos, $30.00. F-2124.
A-1 42280 16 Dic. 26

CORRALES 2-E., SEGUNDO piso, sala, saleta, 5 habitaciones, comedor, cocina, baño y doble servicio sanitario. Baratísimo. Llave e informes: Almacenes «El número 15». Monte 15, frente a Prado. A-2803.
A-1 42315 16 Dic. 24

MONTE 15, PRIMER PISO. Propio para 2 o 3 familias, terraza, sala, saleta, hall, comedor, 9 habitaciones, cocina, 2 baños y doble servicio. Precios baratísimos. Llaves e informes, bajos. «El Número 15. A-2803.
A-1 42314 16 Dic. 24

ALQUILO BAJOS. SAN LAZARO 218, sala, comedor, dos habitaciones, comedor, cocina de gas, cuarto de criados y gran patio. Informan: Monte número 170. Telf. A-2066.
A-1 42145 15 Dic. 25

ALQUILO CASA, MONTE 292. Salón corrido, cuadra Mercado Unico. Luz 33, departamentos y habitaciones, altos y bajos, entre Damas y Habana. También Universidad 22, cuadra Iglesia del Pilar, muy amplia e higiénica. Todas, precio barato. Las llaves al lado. Informan: Telf. I-3691.
A-1 42375 17 Ene. 1

ALQUILO: SOLEDAD C., ALTOS, entre Animas y Virtudes, sala, comedor, 2 cuartos, cocina, baño. Y Carmen 22, por Tenerife, sala, comedor, 3 cuartos, cocina, servicios, $15.00. M-7450.
A-1 42208 15 Dic. 23

ALQUILO: AVE. REPUBLICA 313, primer piso, sala, comedor, 4 cuartos, baño intercalado, servicios criados. Completamente nuevo. Decorada. Café «Vista Alegre». U-1896. U-6862.
A-1 42177 15 Dic. 25

PRADO NUMERO 8. Esquina a Cárcel. Se alquilan los bajos. Se componen de 3 habitaciones, comedor y cuarto de criados. Informes: M-1882, M-6589.
A-1 42246 15 Dic. 23

ALQUILO: JESUS PEREGRINO 53, 55 y 55-A., entre Soledad y Oquendo. Bonitas. Frescas. Acera de la brisa, sala, comedor, tres habitaciones, baño, cocina y patio. Se dan baratísimas. Telf. M-7450.
A-1 42207 15 Dic. 23

ALTOS MODERNOS. Se alquilan, San Joaquín 52. Media cuadra Monte, 3 habitaciones, 2 patios. Llave en los bajos. Telf. M-7464.
A-1 41854 12 Dic. 27

ALQUILO: VAPOR 15. Compuesta de sala, 3 habitaciones, patio, comedor, cocina, baño. Precio módico. Informan: A-5540.
A-1 42571 19 Dic. 24

A-2 Vedado y Principe

CALLE A. NUMERO 264, altos, entre 27 y 29, con garage. Informan: 2 número 8. Telf. F-1173.
A-2 42845 22 Dic. 28

ALQUILO: LOS ALTOS de la casa calle L., esquina a 11, sala, hall, cinco cuartos, comedor, cuarto y servicios de criados, terraza, baño completo y garage. Las llaves, en los bajos. Informa: L. Aguilera. Telf. A-7252.
A-2 42728 21 Dic. 28

VEDADO: D. NUMERO 218, entre 21 y 23, casa con 4 habitaciones y demás comodidades. Llave al lado. Informes: Cerro 697. Telf. I-7701.
A-2 42779 21 Dic. 25

VEDADO: H. NUMERO 55, entre 21 y 23, casa con 4 habitaciones y demás comodidades. Llave al lado. Informes: Cerro 697. Telf. I-7701.
A-2 42780 21 Dic. 25

ALQUILO ALTOS: K. NUMERO 166, entre 17 y 19. Compuestos de terraza, sala, comedor, cocina, baño, cinco habitaciones grandes, cuarto y servicios criados. Informes: K. número 166, bajos. F-4758.
A-2 42706 20 Dic. 27

ALQUILO: TERCERA ESQUINA a F., Vedado. Chalet moderno, portal, sala, hall, comedor, cocina, cuarto con servicios de criados y gran terreno para jardín, en los bajos; y cuatro habitaciones, dos baños y terraza, en altos. Informes: Manzana de Gómez 240. Telf. A-4893.
A-2 42672 20 Dic. 28

ALQUILO: EN EL VEDADO, Calle 14, entre Línea y Calzada. Chalet moderno, con sala, comedor, cocina, cuarto de criados y garage, en los bajos; y terraza, cuatro habitaciones y baño, en los altos. Informes: Manzana de Gómez 240. Telf. A-4893.
A-2 42676 20 Dic. 28

ALQUILO: VEDADO, Calzada esquina a 14, bajos, con portal, sala, comedor, 4 habitaciones, baño, servicios criados. Llaves en los altos. Informes: Manzana de Gómez 240. Telf. A-4893.
A-2 42673 20 Dic. 28

JOVELLAR 39, ENTRE M. y N. Alquilo bajos y cuarto piso, altos. Casa moderna. Con todas comodidades y garage. Véanse de 9 a 12. Informes: Sr. Manteca, Cuba 76. Telf. A-8903.
A-2 42641 20 Dic. 23

G. NUMERO 23, ENTRE 17 y 19, Vedado. Alquilo esta casa de planta baja. Compuesta de sala, recibidor, comedor fondo, cinco cuartos, patio y traspatio, baño completo cuarto y servicios criados. Llaves, al lado. Informes: Sr. Lavandeyra, Cuba 76. Telf. A-8903.
A-2 46636 20 Dic. 23

DOS NUMERO 3, VEDADO. Alquilo los espléndidos altos de esta hermosa casa. Capaz regular familia. Precio muy económico. Llaves: Calzada y 2, edificio «Martí». Informes: Sr. Manteca, Cuba 76. Telf. A-8903.
A-2 42643 20 Dic. 23

ALQUILERES

A-2. Vedado y Principe.

SE ALQUILAN LOS, ALTOS, 19 número 241, entre C. y F., con sala, recibidor, comedor 5 cuartos, con baño intercalado. La llave e informes, en el edificio "Arcos". Sr. Fermín.
A-2 42778 21 Dic. 25

SE ALQUILAN LOS MAGNIFICOS altos, calle 11 número 49, entre 10 y 12, sala, comedor, 4 hermosas habitaciones, baño intercalado, cocina, cuarto y servicios de criados, garage, si se desea. Informan: FO-2246 y A-7198.
A-2 42584 19 Dic. 24

VEDADO: MAGNIFICA planta alta, gran terraza a la brisa, sala, recibidor, cinco cuartos grandes, baño de familia muy bueno, otro de criados, comedor, pantry, cocina. No encontrará nada mejor, por $40.00. No pierde nada, viéndola. De 12 a 6 p. m. Calle 10, entre 15 y 17.
A-2 42575 19 Dic. 25

K. NUMERO 12, ENTRE 9 y 11, Vedado. Alquilo altos. Acera sombra, terraza, sala, comedor, cuatro cuartos, baño moderno, cuarto y servicios de criados. Telf. F-4868.
A-2 42581 19 Dic. 25

17 ENTRE 8 Y 10. No. 447, hermosísima casita interior entrada independiente, con sala, 3 habitaciones, comedor, baño, cocina, patio, etc Precio: 3 veces rebajado. Informes: Goizuenta. F-3937.

GARAGE HERMOSISIMO en la casa calle 17 No. 480 entre 10 y 12, entrada absolutamente independiente, agua directa, patio interior para arreglos, etc. Precio: $5.00 Informes: Goizueta F-3937.
A-2 42621 19 Dic. 25

ALTOS: 23 NUMERO 336, entre A. y B., sala, saleta, 5 cuartos, dos baños, hall, comedor, despensa, cocina, cuartos y servicios criados. Telf. F-1612.
A-2 42552 19 Dic. 29

PASEO ESQUINA A QUINTA. Se alquila una hermosa casa, con recibidor, sala, galería, comedor 6 cuartos, 2 baños, cocina, 5 cuartos criados, garage y jardín. Telf. F-4628.
A-2 42580 19 Dic. 23

CALZADA Y DOS, VEDADO, Edificio «Martí». Alquilo casas. Completamente independientes, sala, recibidor, comedor, tres y cuatro cuartos grandes, baño intercalado lujo cocina gas, cuarto, comodidades criados. Llaves, encargado. Informes: Sr. Manteca, Cuba 76. Telf. A-8903.
A-2 42646 20 Dic. 23

VEDADO. 5a. No 32, esquina F, alquilo bajos por F, cuatro cuartos, sala, comedor, baño intercalado cocina gas, agua caliente, portal y jardín $30.00. U-6738.
A-2 42516 18 Dic. 23

11 ENTRE M. Y L., VEDADO. Alquilo hermosas casas, con todas comodidades. A precios de situación. Las llaves, en 11 número 103. Informes: Telf. A-1796.
A-2 42146 14 Dic. 24

LINEA 113

Entre J. y K. BAJOS, recibidor, sala, comedor al fondo, 5 habitaciones, 2 baños intercalados, pantry, cocina, dos habitaciones y baño criados, sótano, garage y 2 habitaciones con baño. Precio: $110.00. Informan: F-2134.
A-2 42411 17 Dic. 23

CALLE 4 ESQUINA A 15, Vedado: Se alquila casa de 2 plantas. Bajos, portal, jardín, recibidor, sala, hall, living-room, 2 cuartos, baño intercalado, comedor, pantry, cocina, 2 cuartos, comedor y servicio de criados, garage para 4 máquinas y 2 cuartos y servicio de chauffeur. Altos, living-room, 8 cuartos, closets, 4 baños intercalados, cuarto costura, cuarto cocina y fregadero. Precio: $160.00. Informes: Bufete de Arellano. M-3936.
A-2 42397 17 Ene. 7

6 NUMERO 176, ENTRE 15 y 17, Vedado: Alquilo casa, compuesta la planta baja, jardín, garage para 2 máquinas. Entrada al primer piso, un salón grande, 3 cuartos criados, hall, cocina, despensa y subida criados al primer piso. Primer piso, sala, recibidor, 5 cuartos, 2 baños, comedor, hall, pantry. Segundo piso, 4 cuartos y baño. Precio: $100.00. Informes: Bufete de Arellano. M-3936.
A-2 42396 17 Ene. 7

VEDADO: ALQUILO PLANTA alta, de la casa, Calle 20 número 21, entre 15 y 17, de portal, sala, comedor, 3 cuartos, baño intercalado, cocina, cuarto y servicio de criados. Precio: $25.00. Informes: Bufete de Arellano, M-3936.
A-2 42403 17 Ene. 7

VEDADO. PASEO 133 hermosos bajos, dos baños, servicios criados. Veintitres 350 (altos) seis habitaciones, dos baños y servicios criados. F-3669, A-1796.
A-2 41328 16 Dic. 26

15 NUMERO 188, ENTRE H. e I., dos pisos, portales, cocina, pantry, comedor, baños, seis cuartos, garage. Informan: 15 y H. F-1524.
A-2 42120 14 Dic. 24

A-3 Cerro y Palatino

CERRO. Alquilo casa moderna $12, portal, sala, comedor, 2 cuartos, gran traspatio, Colón 38 entre Santa Teresa y Daoiz, próximo tranvía. San Miguel 4 «Ariete». Díaz M-4141.
A-3 42807 21 Dic. 29

SAN SALVADOR No. 7, hermosísima esquina a Arzobispo planta baja, sala, comedor, 2 habitaciones, cocina, patio, etc. Precio reducidísimo. Informan :Goizueta. F-3937.
A-3 42623 19 Dic. 26

SE ALQUILAN LOS ALTOS, Santa Teresa número 10, entre Infanta y Atocha. La llave, al fondo, encargado, sala, comedor y dos cuartos completo. Baratos. Telf. M-2395.
A-3 42127 14 Dic. 24

A-4 Marianao y sus Repartos

AMPLIACION ALMENDARES: Séptima Avenida, entre 11 y 12 sala, comedor, 4 habitaciones, baño intercalado, garage, 2 cuartos y servicio para criados, jardines. Informan: M-8767.
A-4 42776 21 Dic. 24

EN $30.00

Avenida de Las Palmas, (Columbia, Marianao). Hermosos, elegantes chalets, con jardín, portal, sala, comedor, tres cuartos, baño completo, servicios de criados, garage Informan: U-4489, U-2925.
A-4 42772 21 Dic. 28

ALQUILO CASA MODERNA, Fuentes entre D y C. Ampliación de Almendares. Consta de sala, hall, cocina, pantry, tres habitaciones, baño intercalado, garage, etc. 30 pesos. Su dueño, Carlos III 12. Informan Teléfono F-3936.
A-4 42813 21 Dic. 24

CALLE C ENTRE 1a. y 2a Reparto Jesús María, Marianao; hermosísimos y fresquísimos bajos con jardín, portal, 4 amplias habitaciones, baño, patio, traspatio, garage para 2 máquinas etc. Precio: $20.00 Informes: Goizueta. F-3937.
A-4 42626 19 Dic. 26

ALQUILO CASI REGALADOS varios chalets, modernos, muchas comodidades algunos con garage de 12 a 20 pesos, en Reparto Nogueira, Marianao, tren de Zanja en la esquina. Informan: chalet. Villa Tita. Calle Línea y Santa Emilia. Telf. FO-7976.
A-4 42607 19 Dic. 29

LA SIERRA: CALLE 5, entre 2 y 4, cerca Omnibus y Tranvías. Alquilo, $40.00. Moderna casa. Una planta, con jardines frente y fondo, portal, sala, hall, comedor, baño intercalado, 3 habitaciones familia, pantry, cocina, 2 cuartos criados, lavandería y garage. Llaves al lado.
A4 42586 19 Dic. 24

M.E.C.D. 2016

ALQUILERES

A-4 Marianao y sus Repartos

SE ALQUILA: REPARTO Miramar. Calle 6, entre Primera y Tercera. Chalet de dos plantas, cuatro habitaciones y demás comodidades. Llaves, en el mismo. Informes: M-9837.
A-4 42657 20 Dic. 30

AVENIDA 9, ENTRE LAS CALLES 6 y 7, Buena Vista, Marianao: Se compone jardín, portal, sala, comedor, 4 cuartos, baño intercalado, 4 closets, cocina, cuarto y servicios criados, garage para una máquina. Precio: $40.00 Informes: Bufete de Arellano. M-3936.
A-4 42589 19 Ene. 7

A-5 J. del Monte y La Víbora

SE ALQUILA LA CASA San Francisco número 164 entre Armas y Porvenir, cinco cuartos, baño intercalado. Informan en la misma.
A-5 42843 22 Dic. 25

SE ALQUILA CASA, San Anastasio 78, entre San Mariano y Vista Alegre, sala, comedor, 3 habitaciones, baño intercalado, servicios completos. Precio: $18.00. Informes en la misma. Telf. F-5712.
A-5 42861 22 Dic. 26

ALQUILO: MODERNA CASA, $25.00, San Lázaro 11, entre Dolores y Tejar, Víbora, jardín, portal, sala, gabinete, tres habitaciones, comedor al fondo, terraza lateral, garage, lavadero, servicios criados y traspatio. Informes: I-6809.
A-5 42739 21 Dic. 23

GANGA: $12.00 PRECIOSA casita, Lawton y San Mariano. Acabada pintar. Compuesta sala, comedor, 2 cuartos, baño intercalado, cocina y patio. Llave bodega. Informan: Hotel «Palacio», Monserrate y Obrapía. M-9917.
A-5 42679 20 Dic. 30

VIBORA: ALQUILO linda casa, San Mariano 119, entre Armas y Porvenir, sala, comedor, dos cuartos, baño, cocina, patio, gran sótano. Muy sana. Precio: $15.00. F-6706.
A-5 42668 20 Dic. 23

VIBORA: REPARTO LAWTON, Buenaventura 12, entre Milagros y Santa Catalina. Alquilo sala, 3 cuartos, comedor etc. Llave al lado. Telf. A-3925. Precio: $22.00. Nunca habitada por enfermos.
A-5 42565 19 Dic. 23

SANTA CATALINA 23, VIBORA: Se alquila una casa, compuesta de sala, comedor, 3 cuartos, servicios, cocina y patio. Precio: $20.00. Informes: Bufete de Arellano. M-3936.
A-5 42401 17 Ene. 7

A-6 Luyanó

SE ALQUILAN EN CONCHA y Guasabacoa, bajos modernos, con portal, sala, dos habitaciones, cocina y baño. Desde 14.00. Manzana de Gómez 240. Telf. A-4893.
A-6 42670 20 Dic. 28

VELAZQUEZ Y CONCHA. Se alquilan altos y bajos. Compuestos de sala, comedor, tres habitaciones, baño magnífico y cocina. Se dan baratísimos. Informes: Telf. U-1157. Ramón G. Fernández.
A-6 42577 19 Dic. 25

A-7 Sto. Suárez y Mendoza

PARQUE SANTOS SUAREZ. Se alquila la casa San Benigno y Santa Emilia, portal, sala, comedor, cuatro cuartos, baño cocina. Precio módico. Línea tranvías. F-4393.
A-7 42709 20 Dic. 24

$20.00. SE ALQUILA. $20.00: General Lee 6, entre Flores y Serrano, jardín, portal, sala, comedor, 3 cuartos, cocina, baño patio y traspatio. Verse, de 9 a 11 y de 3 a 5.
A-7 42628 20 Dic. 31

ALQUILO: CORREA 86, entre Durege y Serrano. Preciosa casita, jardín, portal, sala, comedor, 2 habitaciones, baño intercalado. Muy barata. Informes, al fondo, taller carpintería. F-5487.
A-7 42347 17 Dic. 23

B-1 Casas-Apartamentos

VEDADO: CALLE 13 NUMERO 130, entre K. y L. Se alquila un apartameneto, con 2 habitaciones y su baño. Informan en la misma.
B-1 42822 22 Dic. 26

EN EDIFICIO "MONTES", Línea 60 esquina D, magnífico aposento de una o dos piezas, baño privado, closets, terraza muy fresca. Teléfono, elevador, etc. Ganga. F-3106.
B-1 42721 10 Dic 23

O-REILLY 90
Apartamentos de tres habitaciones, baño y cocina. Precio: $18.00. Informan: F-2134.
B-1 42410 Dic. 23

COMPOSTELA 113, ENTRE Sol y Muralla. Se alquilan apartamentos. Compuestos de 2 o 3 cuartos, con servicios sanitarios y cocina, independientes. Desde $10.00. Informes: Bufete de Arellano. M-3936.
B-1 42138 14 Ene. 7

APARTAMENTO moderno. Segundo piso, San Miguel 36 y 38, sala, 2 cuartos, lujoso baño intercalado comedor, cocina gas servicios criados $32.00. Dueño: A-5810. Informan, en el mismo.
B-1 42666 20 Dic. 23

OBISPO 75. SE ALQUILAN Apartamentos espléndidos para oficinas. Servicio de elevador. Informes, en la misma.
B-1 42322 16 Dic. 26

MANRIQUE Y SAN LAZARO. Apartamento. Planta baja. Compuesto de 2 habitaciones, sala, comedor y cuarto de baño. Precio económico. Verse a todas horas. Informes, en la misma. M-1882, M-6589.
B-1 42245 15 Dic. 23

B-2 Naves y Locales

ALQUILO: CUBA ESQUINA Muralla. Espléndido local, para almacén o establecimiento. Con más de 1,000 metros superficie, junto con el primer piso de la casa, que consta de 9 espaciosas habitaciones, piso de marmol y servicios. Precio, arreglado situación. Informan: Manzana Gómez 240. Telf. A-4893.
B-2 42678 20 Dic. 28

ALQUILO: EN LUZ Y OFICIOS. Local de esquina. Propio para establecimiento, con varias divisiones y servicios. Informes: Manzana de Gómez 240. Telf. A-4893.
B-2 42674 20 Dic. 28

PRADO 11 ALQUILO los bajos propios para comercio. Llaves: Prado 90. Informes: Sr. Manteca, Cuba 76. Telf. A-9803.
B-2 Z 20 Dic. 23

CALZADA Y DOS EDIFICIO «Martí»: Alquilo local para comercio. Precio muy económico. Vea encargado. Informes: Sr. Manteca, Cuba 76. Telf. A-8903.
B-2 42639 20 Dic. 23

A DEFENDERSE, BODEGUEROS: Local amplio, bodega con armatostes, edificio moderno, bien situado, en $13.00, Los Pinos, Avenida del Apóstol y Cisneros Betancourt. F-2225.
B-2 42787 21 Dic. 31

EN $80.00: ALQUILO CASA, Bernaza 6, salón corrido, 200 metros. Altos modernos, cinco habitaciones. Puede verse, de 9 a 4.
B-2 42732 21 Dic.25

SE ALQUILA: CERRO 456, esquina a Patria. Local propio para industria. Compuesto de dos plantas y un sótano. Informes: M-9837.
B-2 42656 20 Dic. 30

ALQUILERES

B-2 Naves y Locales

CALZADA Y DOS, VEDADO. Alquilo local por calle 2. Habilitado totalmente para carnicería. Magnífica presencia. Precio módico. Llaves, encargado. Informes: Sr. Manteca, Cuba 76. Telf. A-8903.
B-2 42640 20 Dic. 23

COMPOSTELA 102
Se alquila la planta baja. Acabada de reparar y pintar. Propia para cualquier industria o comercio. Alquiler barato. Informan: Banco Asturiano. Telf. A-7674.
B-2 42730-31 21 Ene. 5

CONSULADO 91 y 93. ALQUILO espaciosa casa, (altos y bajos), donde hubo almacén de tabaco. Muy apropiada para esta industria. Patio cubierto de lucernario; y altos, con grandes departamentos corridos. Demás comodidades. Llaves: Prado número 90. Informes: Sr. Manteca, Cuba 76. A-8903.
B-2 42635 20 Dic. 23

SE ALQUILA: OBISPO 75, entre Habana y Compostela Espacioso local. Propio para establecimiento. Llaves, en el mismo. Informes: M-9837.
B-2 42710 20 Dic. 30

ALQUILO SALON Y un cuarto en 15 pesos propio para barbería o pequeño establecimiento. Industria 62 esquina Trocadero. Informan, Carnicero y teléfono FO-7976.
B-2 42606 19 Dic. 29

¡OJO BODEGUEROS! Alquilo bodega esquina, con todos los armatostes, neveras, mostradores y demás. No tiene más que surtir. Informan: Consulado número 110, altos, de 12 a 1.
B-2 42545 19 Dic. 29

ALQUILO: $25.00. Para industria o comercio, salón corrido, sin columnas. Acosta 95.
B-2 42539 19 Ene. 3

MARQUEZ GONZALEZ esquina a Pocito. Se alquila un local propio para una carnicería y una accesoria. Precio: $25.00 y $10.00. Informes: Bufete de Arellano. M-3936.
B-2 42538 19 Een. 7

PARA ESTABLECIMIENTO LOCAL DE ESQUINA, PARA BODEGA, PUESTO DE FRUTAS, CARNICERIA O CUALQUIER OTRO ESTABLECIMIENTO
Se alquila en $20.00, San José 124-K, esquina a Marqués González, con 4 puertas metálicas; 2 por San José y 2 por Marqués González. Compuesto de salón para tienda, salón para trastienda, servicios y cuarto para la dependencia. Llaves en la misma. Informes: Francisco Torres. Edificio «Bacardí», Apartamento 401. De 10 a 12 a. m., y de 3½ a 5½ p. m. Telf. A-7830.
B-2 42596 19 Dic. 25

SE ALQUILAN EN $40.00. Los bajos de Monte 92, entre Antón Recio y San Nicolás. Magnífico local para establecimiento. La llave e informes: Monte 35. Telf. A-1358.
B-2 4111 10 Dic. 25

PADRE VARELA 66
Local propio para establecimiento. Con dos habitaciones, comedor, servicios y ducha. Precio: $50.00. Informes: F-2134.
B-2 42409 17 Dic. 23

OFICIOS 112, ESQUINA a Merced: Se compone de un salón grande, propio para bodega o establecimiento, 2 cuartos, patio, cocina y servicios. Precio: $30.00. Informes: Bufete de Arellano. M-3936.
B-2 42398 17 Ene. 7

PROPIA PARA TINTORERIA o tren de lavado. Alquilo la casa Manrique 49, entre Neptuno y Concordia. La llave en la misma. Informes: Monte 317. «Casa Vila». Telf. A-1988.
B-2 42321 16 Dic. 26

SE ALQUILA: OBISPO 75, entre Habana y Compostela. Espacioso local. Propio para establecimiento. Llaves, en el mismo. Informes: M-9837.
B-2 42190 15 Dic. 25

B-3 Departamentos

17 Y 4, VEDADO. Alquilo cómodos departamentos, sala, saleta, tres y cuatro cuartos, baño completo y demás comodidades. Véase al encargado. Informes: Sr. Manteca, Cuba 76. Telf. A-8903.
B-3 42637 20 Dic. 23

SAN LAZARO 98, ALTOS. Departamento interior, independientes, sala, dos cuartos, servicios, etc. Informes: M-2863 F-6635. Llave, en la misma, de 9 a 11.
B-3 42280 16 Dic. 26

RAYO Y ESTRELLA
Alquilo departamentos con sala, comedor, dos habitaciones, cocina con calentador y servicios. Alquilo bajos para establecimiento en la misma casa. Hay encargado. Telf. A-2746.
B-3 42686 20 Dic. 26

SE ALQUILA amplio y ventilado departamento en el primer piso de la casa número 124 sita en la calle Perfecto Lacoste (antes Aguacate), compuesto: sala, dos cuartos, cocina y baño. Informan en los bajos y por teléfono A-2878.
B-3 42329 16 Dic. 26

B-4 Habitaciones

SAN RAFAEL 55 altos, entre Manrique y Campanario, habitación espléndida con baño intercalado, agua caliente y comida; también alquilo una sala muy grande. Unico inquilino.
B-4 42804 21 Dic. 23

AMISTAD 15 ALTOS
ENTRE NEPTUNO Y CONCORDIA
espléndidas habitaciones y departamentos con lavabo, baños, agua caliente, luz, limpieza y teléfono. También con comida y muebles. Precios baratísimos. Moralidad. A-5643.
B-4 42815 21 Dic. 25

EDIFICIO «ABADIN», Cuba 86, casi esquina Teniente Rey. Casa moderna, tranquila, habitaciones agua corriente, amuebladas, luz, criados, teléfono, baño caliente, a $7.00. Verdad. No comidas. A-5551.
B-4 42774 21 Ene. 3

BARATAS, HERMOSAS Y FRESCAS HABITACIONES, POR LO QUE OFREZCAN
Y un apartamento con dos habitaciones, en Maloja número 1 esquina a Monte y Aguila, con vista a la calle, en $6.00, $8.00, $9.00, $10.00 y $12.00. La llave, en la misma. Informes: Edificio «Bacardí», Apartamento 401. Telf. A-7830. Francisco Torres. De 10 a 12 a. m., y de 3½ a 5½ p. m.
B-4 4259819 Dic. 25

EN LINDO CHALET: SEÑORA viuda. Alquilo linda, fresquísima habitación independiente a señora o caballero. Pudiendo vivir en familia, si desean. Reparto Mendoza, Milagros 37. Telf. I-5192.
B-4 42546 19 Dic. 25

AGUACATE 30, SEGUNDO PISO. Casa particular. Alquilo habitación anexa al baño. Todo confort. Informan: Telf. M-9450.
B-4 42525 19 Dic. 28

O-REILLY 51
CASA NUEVA
Se alquilan baratas y magníficas habitaciones amuebladas muy frescas, con abundantes baños, agua caliente a todas horas y teléfono. Buen servicio y moralidad.
B-4 41519 8 Dic 16

PICOTA 60, ENTRE MERCED y Conde: Se alquilan habitaciones, altas y bajas, desde $6.00. Informes: Bufete de Arellano. M-3936.
B-4 42400 17 Ene. 7

SE ALQUILAN FRESCAS y hermosas habitaciones. También magníficos apartamentos. Muy baratos. En Muralla número 1, altos. Roza, Menéndez y Compañía. Telf. A-4854.
B-4 41474 8 En. 7

ALQUILERES

B-4 Habitaciones

VEDADO: LINEA 91, esquina Seis. Alquilo hermosísima habitación, con dos balcones calle, lavabo corriente. Propia tres personas. Otra, independiente con baño. Propia caballero. Casa honorable. Magnífica comida. Precio reducidísimo. F-5632.
B-4 42556 19 Dic. 29

B-5 Casas de Huéspedes

HUESPEDES: AGUILA 113, altos, esquina San Rafael. Habitaciones, agua corriente y baño privado, agua fría y caliente. Excelente comida. Confort y honorabilidad. Precio situación.
B-5 42700 20 Dic. 24

B-6. Hoteles

¡ATENCION!
El Hotel «Quinta Avenida», ofrece magníficas habitaciones. 1 persona, $18.00, $20.00; departamentos para matrimonios, $35.00 $40.00; con baño, $45.00, $50.00. Espléndida comida y esmerado trato. Zulueta 71 esquina Dragones. Telf. A-1000.
B-6 42792 21 Dic. 26

HOTEL "ROMA"
$25 Habitación con baño privado plan europeo precio por mensualidades.
O'Reilly esquina AGUACATE
Teléfono M-6944
B-6 42593 19 Dic. 24

SE INVITA AL PUBLICO y especialmente a los que conocen el Hotel «Regis», de Prado 61, esquina Colón, a separar habitaciones, desde hoy. Completamente reformado. Con agua caliente en todas las habitaciones, balcón a la calle, servicio de hotel y magníficas comidas. Desde $25.00 una persona y desde $40.00, matrimonio. Inauguración, el 1o. de Enero. Telf. M-3683.
B-6 42236 15 Dic. 30

THE SAVOY
F Y 15, VEDADO
Telf. F-6616
Situado en un lugar alto del Vedado. Con fácil y frecuente comunicación con la Ciudad y Repartos. Rodeado de jardines. Con 60 metros de hermosos portales. Las habitaciones tienen ventilación directa, teléfono, closet y baño particular, con agua fría y caliente. Precios moderados. Incluyendo tres excelentes comidas al servicio de mesas, separadas para cada familia.
B-6 41864 11 Ene. 11

SE SOLICITAN

S-1 Criadas y Criados

SE SOLICITAN PERSONAS
Que padezcan enfermedades de la piel, ya sean recientes o antiguas y rebeldes a todo tratamiento y especialmente Linfangitis, para darle muestras o aplicaciones gratis, de «Acetolia Robaina». De venta en todas las farmacias Enviaremos muestra por Correo, al recibo de 6 centavos (seis). Infanta 59. esquina Estrella.
S-1 38784 1 Ene. 24

SE NECESITAN UN CRIADO de mano y un chofer, que sean españoles y tengan recomendaciones. Sueldo: $25.00, cada uno. Compostela 58 bajos.
S-1 42777 21 Dic. 23

S-6 Choferes

SE NECESITAN: UN CHOFER que sea español y no sea muy joven; y un criado de mano, para la limpieza y servicio de mesa. Sueldo: $25.00. Compostela 58.
S-6 42698 20 Dic. 22

S-11 Agentes y Socios

PARA IMPULSAR UN BUEN negocio en marcha. Solicito un socio, con $700.00. Siendo dicho socio el Administrador del mismo. Informan: I-1507.
S-11 42835 22 Dic. 26

MAGNIFICA OPORTUNIDAD para ganarse la vida, por medio de un trabajo cómodo y decente. Necesito en cada Ciudad y Pueblo de la República, una señora, señorita o joven, para un trabajo fácil y bien retribuído. Ya son muchas las personas que se ganan la vida en La Habana, haciendo este mismo trabajo. Para informes, dirigirse a Sr. Quintas. Calle C. entre 29 y 31, Vedado, Habana.
S-11 427 44 21 Dic. 24

S-12 Solicitudes-Varias

MANDENOS 15 CENTAVOS y recibirá un ejemplar de "Filmópolis" y una hermosa fotografía de su artista preferido. Revista cinematográfica "Filmópolis", Línea 82, Vedado, Habana, Cuba. Solicitamos agentes.
S-12 42771 21 Dic. 24

AGENCIAS DE COLOCACIONES

"LA MATANCERA"
A-7740. Sirve rápidamente cocineras, criados, toda clase de servidumbre y empleados de ambos sexos, con referencias. Calle Sol 111. Servicio permanente, a todas horas.
X. 37791 11 Dic. 26

ESTAMOS ESPECIALIZADOS en empleados para hoteles, casa de huéspedes, etc., tal, como Maitre D-Hotel, cocineros, mozos de comedor, que hablan inglés y español. Hace 25 años. AGENCIA BEERS. A-3070.
X. 42395 17 Dic. 24

MALOJA NUMERO 53. Telf. A-3090. Si usted quiere tener personal decente y bueno, de cualquier giro que sea, llame: Telf. A-3090 y lo encontrará. el informará, Alonso.
X. 42141 14 Dic. 23

SE OFRECEN

O-1 Criadas y Criados

SE DESEA COLOCAR una muchacha española, para cuartos o comedor, siendo corta familia, también cocina. Es formal y trabajadora. Informan: F-5935, F-5262.
O-1 42853 22 Dic. 24

SE OFRECE JOVEN española, para cuartos. Sabe coser, planchar, atender bien la ropa. Sabe perfectamente el servicio fino y dá referencias de casas conocidas. Telf. M-7789.
O-1 42857 22 Dic. 25

SE DESEA COLOCAR una joven española de criada de manos o manejadora, sabe cumplir con sus obligaciones; tiene quien la recomiende. Teléfono F-5141.
O-1 42719 20 Dic. 23

DESEA COLOCARSE una joven española criada de mano, cuartos o manejadora. Sabe cumplir bien sus obligaciones. Pilar. Buenas referencias. Telf. M-2183.
O-1 42775 21 Dic. 23

SE OFRECEN

O-1 Criadas y Criados

DESEA COLOCARSE una joven española. No le importa limpiar y cocinar, siendo casa de moralidad. Tiene buenas referencias. Telf. A-6505.
O-1 42837 22 Dic. 25

JOVEN ESPAÑOLA, para criada de mano, manejadora o quehaceres de corta familia. Casa de moralidad. Buenas referencias. No tiene pretensiones. Manila y Ferrer, Cerro. Telf. I-7840.
O-1 42749 21 Dic. 27

UNA JOVEN PARA CRIADA de mano o manejadora. En la misma, otra por horas para todos los quehaceres de la casa. Sabe coser también. Tienen buenas referencias. Telf. F-3137.
O-1 42764 21 Dic. 24

DESEA COLOCARSE una joven española, para criada de mano. Desea casa de moralidad. Tiene referencias. Luz número 52. Telf. M-5246.
O-1 42690 20 Dic. 24

DESEA COLOCARSE una joven, para criada de mano o habitaciones. Sabe coser y tiene buenas referencias. Telf. M-5474.
O-1 42685 20 Dic. 23

JOVEN ESPAÑOLA, desea colocarse, para criada de mano o manejadora. Con referencias. Pezuela 38, Cerro. Telf. I-6445.
O-1 42631 20 Dic. 23

MUCHACHA SERIA y trabajadora, se coloca de criada de mano. También para todo, siendo corta familia. Con buenas referencias de donde trabajó. Telf. U-2559.
O-1 42684 20 Dic. 23

SE DESEA COLOCAR una muchacha española para criada de manos, sabe servir la mesa a la rusa, tiene buenas referencias. Telé fono A-9774.
O-1 42722 20 Dic. 23

JOVEN ESPAÑOL. Se ofrece para criado de mano. Sabe servir a la rusa. No tiene pretensiones. Va a cualquier punto. Con referencias de casas conocidas. Telf. F-6185.
O-1 42762 21 Dic. 24

O-2 Cocineras y Cocineros

SE OFRECE, SOLO PARA la cocina, buena cocinera, repostera, madrileña. Cocina criolla y española, toda clase de platos finos, es limpia y dispuestas, formal. Tiene referencias. Telf. U-1260.
O-2 42798 22 Dic. 23

COCINERO: SE OFRECE para casa particular, con referencias donde ha trabajado. Voy: Cerro, Vedado y Jesús del Monte. M-6877. Hago dulces. Llame, de 6 a 6.
O-2 42857 22 Dic. 24

SE DESEA COLOCAR una buena cocinera, española. Sabe hacer dulces. Otra joven. Cocina y ayuda a limpieza, si es sencillo todo. Moralidad y referencias. M-5417.
O-2 42842 22 Dic. 24

DESEA COLOCARSE una joven española para cocinar y limpiar, siendo poca familia. Referencias inmejorables. Duerme fuera de la colocación. Informes: Teléfono M-9643.
O-2 42802 21 Dic 23

SE DESEA COLOCAR una cocinera. Cocina bien, entiende de repostería, tiene referencias. Informa Teléfono F-2567.
O-2 42800 21 Dic. 23

DESEA COLOCARSE cocinera de color, con familia de moralidad. Sabe cocinar bien a la criolla y americana. Tiene referencias de casas particulares. F-6247.
O-2 42763 21 Dic. 24

JOVEN ESPAÑOLA, para cocinar y limpiar, si es corta familia. Cumplidora de su obligación. Tiene referencias. Quinta 73, entre A. y Paseo, Vedado. Telf. U-1818.
O-2 42755 21 Dic. 23

SE OFRECE UNA BUENA cocinera, excelente repostera. Con inmejorables informes, tanto de su trabajo, como de su conducta. Calle 9 número 11, entre J. y K. Informes: Telf. F-6150.
O-2 42748 21 Dic. 23

SE OFRECE BUENA cocinera de color. Hace repostería, sale al campo. Otra, sabe cocinar, lavar y planchar. Cocina y limpia o lava corta familia. Tiene reefrencias. M-7122.
O-2 42750 21 Dic. 23

DESEA COLOCARSE una maestra cocinera repostera de color, experta en su oficio, duerme en la casa, tiene referencias. Desea ganar $25 o $30. Tel. U-4285.
O-2 42812 21 Dic. 23

DESEA COLOCARSE una cocinera española. Cocina española y criolla. Es repostera. No tiene pretensiones. Para más informes: Telf. M-6877.
O-2 42680 20 Dic. 23

SE COLOCA ESPAÑOLA. Cocina muy bien y hace buenos dulces. Con referencias. M-2183.
O-2 42782 21 Dic. 23

SE DESEA COLOCAR cocinera y repostera, de mediana edad. Cocina todo lo que le pidan. Desea ganar de $15.00 a $20.00. Telf. F-5485.
O-2 42781 21 Dic. 24

BUENA COCINERA repostera, española. Cocina a la criolla y española. Conoce toda repostería. Belascoaín 117. Telf. M-8069.
O-2 42761 21 Dic. 25

MUCHACHA ESPAÑOLA desea colocarse de cocinera, repostera. Cocina bien criolla y española. Duerme fuera. No menos de $20.00. 12 y 9, Reparto Almendares. Telf. FO-2667.
O-2 42756 21 Dic. 24

NUESTRA GARANTIA
100 AÑOS DE VIDA
Desea usted alquilar, vender, comprar, cambiar, etc?
Desea usted, criados, aprendices, agentes, oficinistas, etc?
UTILICE NUESTRAS PLANAS DE
Anuncios Clasificados
25 palabras, 2 días, 20 centavos.
Para las solicitudes de trabajo.
25 palabras, 2 días, 15 centavos.
Si su solicitud le es urgente, publíquela en la página de - Ultima Hora
(Todo anuncio que se inserte el primer día en ULTIMA HORA, tendrá un recargo de 10 centavos.

SE OFRECEN

O-2 Cocineras y Cocineros

COCINERO Y REPOSTERO, joven chino, casa particular. Cocina criolla, española y francesa. Tiene buenas referencias. Cumplidor. Informes: Teniente Rey 79. Manuel Lam. Telf. M-5264.
O-2 42758 21 Dic. 25

SE DESEA COLOCAR una española, de mediana edad, de cocinera. Tiene buenas referencias de casas anteriores. No duerme en la colocación. Informan: M-5843.
O-2 42661 20 Dic. 23

DESEA COLOCARSE joven española, cocinera. Sabe repostería. Cocina y limpia a corta familia. Tiene buenas referencias. Telf. A-8620.
O-2 42703 20 Dic. 24

UNA MAGNIFICA COCINERA de color, entiende de repostería; tiene referencias. Teléfono F-6142.
O-2 42717 20 Dic. 23

DESEA COLOCARSE una cocinera, de color. Ayuda a la limpieza. Tiene referencias. Prefiere el Vedado. Duerme fuera. F-2457.
O-2 42669 20 Dic. 23

PANAMEÑA CLARA, (28). Agradable para cocinar y limpiar o manejar. Referencias excelentes: Sra. de Elie Dumont, 18 meses, (manejadora); Sra. Ignacio Agramontes, 2 años, (cocinera). Carmen. A-3070.
O-2 42665 20 Dic. 24

SE COLOCA ESPAÑOLA para cocinar y limpiar. Con buenas referencias. Duerme o nó en la colocación. Otra, española, cocina solo. Con referencias. A-8066.
O-2 42699 20 Dic. 23

SE DESEA COLOCAR señora de mediana edad, para cocinar. Cumplidora. No tiene pretensiones. Buenas recomendaciones. Informan: 23 número 175 esquina a J.
O-2 42562 19 Dic. 23

DESEA COLOCARSE en casa particular, un buen maestro cocinero y repostero. Sabe cocinar francesa, española y criolla. Es muy formal y tiene referencias muy buenas. Informan: Telf. M-5287.
O-2 42213 15 Dic. 25

O-5 Jardineros

UN JAPONES, JARDINERO y agricultor. Desea colocarse en casa particular o finca. Tiene buenas recomendaciones. Telf. A-9814. Sima.
O-5 42757 21 Dic. 24

O-6 Choferes

DESEA COLOCARSE un chofer, de color, 11 años de práctica, 8 con el Dr. Galigarcía y 3. Dr. Stincer. Referencias de las mismas casas. Telf. F-6054.
O-6 42836 22 Dic. 30

CHOFER: DESEA COLOCARSE en casa particular o comercio. Tiene referencias. Telf. FO-2850.
O-6 42535 19 Dic. 25

O-7 Costureras, Modistas

MODISTA SE OFRECE una magnífica joven mulatica, lo mismo trabaja fuera que en su casa, de 2 a 4 p. m., F-5965. De 6 a 9 p. m. F-5314
O-7 42794 21 Dic. 24

SE COMPRAN

C-1 Casas

SE COMPRA CASA: Con pesetas españolas, colocadas al 5 por ciento interés. Trato directo. Informan: Monte y Antón Recio, el dueño.
C-1 42687 20 Dic. 26

C-5 Muebles y Prendas

M-3209: COMPRO MUEBLES, Radios, Ortofónicas Escaparates, Cómodas antiguas, Escaparates manchados, Cristales, Vidrieras, sanas y rotas, como estén; ropa. Liquido casas completas. Pago bien. Operación rápida. M-3209.
C-5 42701 20 Dic. 23

C-7 Automóviles y Accesorios

COMPRO FORD DEL 29 en adelante, que esté completo y en módico precio. Llamar: Telf. FO-7279.
C-7 42847 24 Dic. 26

C-8 Instrumentos de Música

COMPRO UN PIANO cuarto cola, exclusivamente en perfecto estado. Escriban dando marca, último precio y demás detalles, a Sr. A. M. C., Departamento de Anuncios Clasificados, DIARIO DE LA MARINA.
C-8 42741 21 Dic. 24

C-12 Objetos-Varios

COMPRAMOS Y VENDEMOS Objetos Arte, jarrones porcelanas finas, figuras bronce, marmol y marfil, lámparas bronce, comedor y sala y muebles antiguos, a precios increíbles. «Los Tres Hermanos», Consulado 94 y 96. Telf. A-4775.
C-12 42789 21 Dic. 28

U-2530: COMPRO OBJETOS Arte. (Sanos o rotos). Antigüedades, muebles finos, corrientes y clínicos, pianos, máquinas escribir enseres establecimientos baúles, maletas, oro viejo porcelanas. Dinero y negocio rápido. U-2530.
C-12 42247 15 Dic. 25

SE VENDEN

V-1 Casas

SE VENDE una casa regia de dos plantas, barrio San Leopoldo, 20 metros, de San Lázaro en 6700. Informes, Reina y Galiano, bazar «Boston», de 3 a 4.
42799

VENDO: BUENA Y FRESCA casa en La Habana, sala saleta, tres habitaciones y demás comodidades. Dueño: Telf. M-8862. Muy barata y dando facilidades. (Corredores no).

VENDO $2,500.00 CASA una planta, antigua, Gervasio entre San Rafael y San Miguel, sala, comedor 2 habitaciones, baño, cocina, patio. Superficie: 85 metros. Alberto Cuervo, Obispo 59, altos. M-1537.
V-1 42791 21 Dic. 26

$1,200 vendo casa mampostería, sala, comedor, 4 habitaciones, cerca 140 metros cuadrados sin gravamen, pleno corazón de la Habana. GANGA HORROROSA; sólo esta semana Sr. Fita, Factoría 1. (tren de lavado), de 9 a 12 a. m. Trato directo.
V-1 42810 21 Dic. 23

BUEN NEGOCIO: Para quien pueda atenderlo Vendo o arriendo dos casas. Luyanó 61-A y 63. A dos cuadras de Toyo. Pasan tranvías Forman cuatro casas completas, tres altos un bajo, para alquilar separadamente y además, 16 cuartos independientes Precio de situación. Ofrezcan. Telf. A-1826
V-1 42185 15 Dic. 23

DOS CASAS; CERCA Universidad. Dos plantas, sala, saleta, comedor, cuatro habitaciones. Completamente nuevas. Precio situación. García: U-1363, de 12 a 2, solamente.
V-1 42697 20 Dic. 23

VENDO POR $2,500.00 y algunas mensualidades, casa por estrenar, Almendares. Calle 16 y E. Fabricación primera con 5 cuartos, garage y demás comodidades. En la misma, su dueño. Telf. FO-1097.
V-1 42526 19 Dic. 25

V-2 Solares

SOLARES: MITAD PRECIO actual. Uno calle Montoro, próximo Carlos III, a $6.50. Otro, Loma Chaple Calle Centurión. Parte alta, a $3.00 vara. F-2225.
V-2 42087 14 Dic. 24

V-3 Fincas Rústicas

1 CABALLERIA: EN $1,200.00. En carretera, 4 y 5 caballerías. Otra, cerca carretera, con palmas cocos, plátanos. García: U-1363, de 12 a 2, solamente.
V-3 42696 20 Dic. 23

V-4 Establecimientos

VENDO LECHERIA. MEJOR sitio de La Habana, $25.00, venta diaria, 3 buenas mesas billar, $1,500.00. Facilidad de pago. Sólido negocio. Doy a prueba. Monte y Someruelos. Café. Cuenya.
V-4 42829 22 Dic. 25

BODEGA EN $800.00
Sola esquina en Habana moderna, libre deudas mil pesos, existencia se garantizan, facilidades pago. Informes: San Rafael y Oquendo, café. Alvarez
V-4 52716 20. Dic. 23

SE TRASPASA UNA casa huéspedes en el mejor punto de La Habana. Informan en el DIARIO DE LA MARINA. Manuel Fernández. Teléfono M-8090.
V-4 42872 22 Dic. 25

VENDO BODEGA; SOLA esquina. Cantinera. Surtida. Algo bueno verdad, $2,500.00. Facilidades pago. Vea este negocio. Extensa barriada. Monte y Someruelos. Café. Cuenya.
V-4 42629 20 Dic. 23

VENDO CAFE-RESTAURANT. Próximo Capitolio. Soy dueño propiedad. Igual admito socio acostumbrado trabajar este tipo de casas. Negocio sólido, verdad. Véalo. Monte y Somernelos, Café, Cuenya.
V-4 42633 20 Dic. 25

V-5 Muebles y Prendas

ELEGANTE JUEGO CUARTO, moderno, $25.00; sala nogal, espejo colgado, $17.00; ortofónica, elegante gabinete, muchos discos, $6.00; otra, 4-3, «Victor», $12.00.; lámparas, gobelinos. Rayo 66, bajos y Estrella.
V-5 42854 22 Dic. 25

FAMILIA VENDE espléndido juego de cuarto caoba, arte moderno, tres cuerpos; otro también tres cuerpos de gran mérito, raíz de tuya, fino; comedor estilo ingés, radio, excelente piano, lámparas y varios adornos de alto costo y exquisito gusto. Urge venta. Lealtad 128 bajos, esquina Reina.
V-5 42816 21 Dic. 24

ELEGANTISIMO JUEGO comedor, estilo Renacimiento, caoba, flamante estado $52.00; cuarto, último modelo, tallado a mano, $35.00, flamante barniz. A-5704. Jesús del Monte 27, altos. cerca Esquina Tejas.
V-5 42765 21 Dic. 23

ELEGANTE JUEGO cuarto, magníficas lunas, propio matrimonio, $23.00; juego sala, caoba, finísimo, $15.00; piano magnífico, sin comején, $23.00. San Joaquín 68, bajos, cerca de Monte.
V-5 42767 21 Dic. 23

MUEBLES A PLAZOS
Cuartos, comedores, sala, recibidores, artes moderno y enacimiento, muebles para niños, radios «Majestic», facilidades nunca vistas «La Ideal», Angeles 16 2a. cuadra A-5058. Alejandro Fernández.
V-5 40838 1 Ene. 4

MUEBLES A PLAZOS
Juegos cuarto modernos, $20.00. Juego comedor, caoba, Arte Modernos, $25.00. Juegos sala y recibidor, $8 00. Juegos mimbre, lámparas y toda clase piezas sueltas. San Rafael 167, entre Oquendo y M. González.
V-5 42142 14 Dic. 24

VENDO: ELEGANTE JUEGO cuarto, moderno, $25.00. Otro Arte Moderno, barniz dos tonos, $42.00. Otro, 3 cuerpos, 8 piezas, Arte Moderno, gavetería interior. Barato. Sala, $14.00. Sitios 37.
V-5 42702 20 Dic. 23

MUEBLES de calidad, elegantes y económicos Los fabricamos rápidamente, cuyas láminas o proyectos enseñaremos aquí o a domicilio. y liquidamos a como quiera, todas las existencias, al contado y a plazos cómodos. Tenemos comprador para sus muebles en cambio por los nuestros y le alquilamos los que necesite con optción a comprarlos. rebajándole la mitad de lo que haya pagado.. La Casa Ruisánchez (que anuncia la verdad) Angeles 13 esquina a Estrella (del 25 al 31). Telf A-2024.
V-5 41937 12 Ene. 12

NO NECESITA DINERO en fondo para adquirir magníficos muebles en «La Predilecta», San Rafael 171 entre Oquendo y Marqués González, juegos cuarto $25, sala $10, comedores $20, camas $3, chiffonieres $4, escaparates $5, facilidades pago. Compramos, cambiamos alquilamos.
V-5 41310 6 Ene. 6

UNA CASA COMPLETA, $15.00 mensuales. Juego sala, comedor, cuarto, nevera, 2 lámparas, mesa-teléfono, 2 sillones-portal, 1 cama-hierro, 1 fiambrera, 1 sombrera y 1 mesa-escritorio. Todo: $15.00 mensuales. Libre conducción Venta a plazo en toda la Isla. «La Especial», Neptuno 159.
V-5 41727 10 Ene. 9

ANUNCIESE EN EL
DIARIO DE LA MARINA

SE VENDEN

V-5 Muebles y Prendas

MUEBLES A PLAZOS
¡MAS VENTAJA, NADIE!
Neptuno 187, entre Belascoaín y Gervasio. Ofrecemos el mejor surtido en juegos de cuartos, los estilos más elegantes y mejor precio que pueda pretender. Juegos de sala y recibidor, desde $10.00. Visítenos y entérese de las atractivas facilidades que estamos ofreciendo. Fabricamos muebles, los cambiamos y alquilamos **Cao y Varela**. Neptuno 187.
V-5 39096 15 Dic. 15

«UNA CASA COMPLETA» de muebles y lámparas. $10.00 mensuales. Un juego cuarto, juego comedor, juego sala, nevera, 3 lámparas, 2 sillones-portal, 1 cama-niño, 1 fiambrera. Todo: $10.00 mensuales. Libre conducción. Ventas a plazos, a toda la Isla. «La Comercial», Neptuno 159.
V-5 41727 10 Ene. 9

V 7 Automóviles y Accesorios

CAMION STUDEBAKER, 6 cilindros, caja cerrada, propio para cualquier industria, gomas y cámaras nuevas. Baratísimo. Informan: Flores 8, carnicería, por Agua Dulce.
V-7 42736 21 Dic. 27

VENDO: BABY MARMON. Año 29. Color marrón, 8 cilindros. Cerrado 4 puertas. En perfecto estado. $300.00 Se puede ver; Edificio «Valle». M. y 23
V-7 42697 20 Dic. 25

SE VENDE UN AUTOMOVIL «Pontiac», cerrado, de 4 puertas, en perfecto estado. Puede verse en el garage «Doval», Trocadero 24. Telf. A-0112
V-7 42773 21 Dic. 29

SE VENDE EN $35.00 camioncito cerrado. En buenas condiciones. Calixto García 30, Regla.
V-7 42759 21 Dic. 27

CAMION DE REPARTO. Moderno. Vendo uno barato y en buenas condiciones. Informan: Ablanedo San José y San Francisco, bodega.
V-7 42582 19 Dic. 23

STUDEBAKER COMANDANTE 29 Six, 4 puertas, 5 pasajeros. Flamantes condiciones. Para persona de gusto. $475.00. Admito carro, parte pago. Todas horas, San Lázaro 289, Chapistería.
V-7 42531 19 Dic. 23

SE VENDE AUTOMOVIL «La Salle» cerrado, 7 pasajeros, del 31. Completamente nuevo. Informes: Barcelona 13, Garage.
V-7 42345 17 Dic. 25

GRAN TALLER DE CHAPISTERIA
Reparación en general de radiadores pintura «Duco», soldadura autógena. de Enrique Padilla. Infanta 5, entre Jovellar y San Lázaro Telf U-7267 Esta casa pinta con «Duco» todas las reparaciones de los trabajos de chapistería con precios muy reducidos y con toda garantía. en las reparaciones generales. Mi interés es que sea usted cliente para siempre.

V-8 Instrumentos de Música

VENDO UN PIANO ALEMAN, con cuerdas cruzadas. Está casi nuevo. Garantizado, sin comején y se dá muy barato, con facilidades de pago. Aguila número 139.
V-8 42846 22 Dic. 26

PIANO FANCES. De grandes voces. Muy bueno. Muy barato y a tono orquesta. Igual tocará un estudio, que una rapsodia de Luszt. Dragones frente teatro «Martí».
V-8 42322 16 Dic. 24

ELEGANTISIMA PIANOLA, grandes voces barniz de fábrica, sin comején, $55.00, con rollero, banqueta, 100 rollos. Costó $1,500.00. A-5704, Jesús del Monte 27 ,altos, cerca Esquina Tejas.
V-8 42766 21 Dic. 23

VENDO ELEGANTE ortofónica «Victor», último modelo, grandes voces, muchos discos, $10.00. Costó $175.00; ortofónica portatil, forro piel legítima, $5.00. A-5704, Jesús del Monte 27, altos, cerca Esquina Tejas.
V-8 32768 21 Dic. 25

RADIOS MAJESTIC, 1932-1933, $4.00 mensuales; $10.00 entrada; $60.00 a plazos. Ultimos modelos. Acepto entrada, parte pago, Radios, Pianos Victrolas. A-5704, Jesús del Monte 27 altos cerca Esquina Tejas.
V-8 42770 21 Dic. 25

RADIO MAJESTIC Superheterodino, gabinete, $45.00 ,3 meses garantía; radio Phillips,, $9.00; radiola R. C. A., $15.00. Todos correctamente. A-5704 Jesús del Monte 27, altos, cerca Esquina Tejas.
V-8 42769 21 Dic. 25

V-9 Utiles de Oficinas

PUPITRES. COMPRO, vendo burós, libreros, máquinas, escribir sumar, calcular, mimiógrafos, muebles de Oficinas en general. Llame y véalos: Villegas 6. A-8054.
C-9 42484 18 Dic. 24

Muebles de oficinas
Compas. Ventas. Cambios Archivos, vajas seguridad, armarios, máquinas escribir, sumar, calcular, tarjeteros, Kardex adresógrafos, mimiógrafos, bufetes sillas, libreros, ventiladores. Cuanto necesite una oficina Compostela 53. A-7744.
V-9 42438 17 Dic. 24

MAQUINAS ESCRIBIR y coser. Procedentes de subastas. Archivos, Burós, Libreros, Máquinas Escribir, Sumar, Calcular, Mimeógrafos, Muebles de Oficinas en general. Llame y véalos. Villegas 6. A-8054.
V-9 42368 17 Dic. 24

V-12 Objetos-Varios

REGALO DE PASCUAS: Cuarta parte su valor. Vendo batidora «Hobart», 4 velocidades. Nueva. Con su motoro acoplado. Garantía para panadería o dulcería. Obispo y Oficios, (Café).
V-12 42754 21 Dic. 29

U-3847: OBJETOS ARTE, porcelanas, bronces artísticos; jarrones, porcelanas china Svres, etc. Cuadros y variados surtido antigüedades. Se realizan a precios oportunidad. "La Predilecta" S. Rafael y Oquendo
V-12 42391 17 Dic. 25

OPORTUNIDAD PARA REGALO de Reyes. Una Enciclopedia moderna, pagando $1.00 mensual. «Tesoro Juventud». «Biblioteca para niños». Tengo «Espasa». Barata. Pida demostración, hoy mismo. Animas 136, altos. A-5368.
V-12 42704 20 Dic. 23

SE VENDEN LOS ENSERES completos de una bodega. Con pesas, armatostes, mostradores y vidrieras. Informan: A. Alonso. Santa Teresa y Santa Ana, Cerro.
V-12 42660 20 Dic. 23

PASEO ESQUINA a QUINTA. Se vende una cocina gas, radio, varios juegos de cuarto, de sala y comedor, piano ortofónica. Informan, de 1 a 4, en Quinta número 78.
V-12 52579 19 Dic. 23

SE VENDE UNA CAJA hierro, grande. Marca »Reliable», de dos puertas. Magnífica y sin pretensiones. Salud 98, mueblería, casi esquina a Belascoaín.
V-12 42390 17 Dic. 23

PARA EL HOGAR

PH-2 Reparaciones de Muebles

ARREGLAMOS muebles, finos y corrientes especialidad en mimbres y esmaltes, barnices y tapicería en general. Pedro García, Hospital 20, entre Neptuno y San Miguel. U-4424. Magníficas referencias. Precios reducidos.
PH-2 42785 21 Dic 23

PARA LAS DAMAS

PD-6. De Interés para las Damas

CLASES GRATIS
Nuestro Departamento de Hilos tiene una profesora muy experta que da clases de labores GRATIS.
No necesita comprarnos el hilo ni los estambres Usted puede visitarnos y con gusto le enseñaremos en muy corto tiempo a hacer labores preciosas.
En estos días recibiremos los nuevos tipos de estambres.
«BAZAR INGLES»
Galiano y San Miguel.
PD-6 42714 20 Dic 28

PROPIO PARA EFECTUAR útil y valioso obsequio. Elegante y fino pajama japonés. Juego completo, con su estuche. Todo, riquísima seda. Muy barato. «El Cielo», San Rafael núm. 17.
PD-6 42760 21 Dic. 24

SRTA. LOPEZ: BORDADORA a mano. Muy práctica en toda clase de labores. Especialidad en monogramas para camisas y pañuelos. Preferencia en trosseaux de novias. Da clases a domicilio. Inmejorables referencias de sus alumnas. Presenta labores realizadas. Santa Emilia 136 entre Durege y San Julio. Telf. I-3385.
PD-6 42553 19 Ene. 8

CLINICA DE FAJAS
Arreglamos su faja vieja. La transformamos. Hacemos todos modelos vestir Baratísimo. Solamente a medida. También fajas operados. Vientres péndulos, Maternidad, Cólon, Estómago, Modeladoras cuerpo. Eliminadoras grasa. MERCEDES, Neptuno 147, esquina a Escobar, lado Farmacia. U-1178.
PD- 6 40828 1 Dic. 31

GIROS Y LETRAS

CAJAS RESERVADAS
Las tenemos en nuestras bóvedas, construídas con todos los adelantos modenos y las alquilamos para guardar valores de los interesados. En esta oficina daremos todos los detalles que se deseen.
N. GELATS Y COMPAÑIA
106 Aguiar 108 esq. a Amargura.
G. y L. 41662 10 Dic. 9

DINERO E HIPOTECAS

Z-S-O. Se Ofrece

FACILITO DINERO en hipoteca. También sobre Créditos Hipotecarios, Alquileres Casas, Bóvedas y Panteones. Mucha reserva. Firmo en el día. J. Llanes, Sitios 42, esquina San Nicolás. Telf. M-2632.
Z-S-O. 42863 22 Ene. 6

DINERO
Doy grandes y pequeñas cantidades en hipoteca, desde el 6 por ciento en adelante, para La Habana y sus Barrios. También tengo para los Repartos. Operación rápida y absoluta reserva.
JULIO C. GRANDA
Obrapía 33 Telfs. M-5921; F-5759
ZSO 42585 19 Ene. 19

BANCO ASTURIANO: COMPRO libretas, Bonos, Acciones, Bonos Pro Arte Musical, Bonos Mercado Unico, Bonos, Obligaciones del Gobierno, Bonos, Acciones de todas las Compañías, Aguiar 112-A., Manuel Piñol.
Z-S-O. 42108 14 Dic. 24

PRESTAMOS
Dinero en todas cantidades, con garantía de fiadores propietarios o comerciantes.
COMPAÑIA DE PRESTAMOS E HIPOTECAS
Monte 13, altos, casi esq. a Aguila Telf. A-8352.
SZO 41611 -0 Dic. 25

DOY DINERO EN pagaré con la firma de un propietario de casas operación en el día, también hipotecas 7%, operación 24 horas, hago operaciones, sobre candominio, usufructo, nuda propiedad, bóvedas, panteones. Alberto Cuervo, Obispo 59, altos. M-1537.
Z41621 9 Dic. 1 Ene.

DINERO
No pierda tiempo. Cuando necesite tomar dinero en hipoteca o pagaré, vea a Fernández Alvarez, San Ignacio 50. Telf. A-4432, 2 a 6. Operaciones rápidas y absoluta reserva.
Z 41303 6 Dic. 5 Ene.

DINERO en Hipotecas
En todas cantidades, al tipo más bajo en plaza.
Con la mayor reserva y prontitud.
MIGUEL F. MARQUEZ
Empedrado núm. 16, altos. esq. a Cuba.
C. R. Indf.

ENSEÑANZAS

E-5 Profesores

ENGLISH INSTRUCTION in all branches of English. Bussines letters translated and typed Miss Benet. M-2803.
E-5 42601 19 Dic. 29

INGLES, TAQUIGRAFIA, (inglesa y española). Teneduría de Libros, Cálculos Mercantiles, Matemáticas, Caligrafía, Mecanografía y Ortografía. Clases a domicilio por el profesor F. Heitzman. Monte 103, altos. Telf. M-9247. Traduzco también documentos, obras, etc., de español al inglés.
E-5 42363 17 Ene. 2

INGLES
Enseñado por profesora americana. Sorprendentes resultados, en pocas semanas. El discípulo leerá, escribirá y hablará el inglés, en breve tiempo. Lecciones a domicilio, también. Miss Kapan, «Gran Hotel» Teniente Rey y Zulueta. M-9896.
E-1 40186 26 Dic. 26

DE INTERES GENERAL

LA DIRECTIVA DEL ASILO Nocturno, «San Judas Tadeo», avisa, que debido a los tristes acontecimientos del terrible huracán que azotó la Provincia de Camagüey y Santa Cruz del Sur, ha prorrogado, con carácter irrevocable, la rifa que debía efectuarse el día 25 del presente mes de diciembre, para el último Sorteo del mes de Jnio, próximo venidero.
I-G. 42827 22 Dic. 24

ASMATICOS
Prueben antes de comprar. Pase a recoger una muestra GRATIS de «LACTUSAN» o enviamos por correo, al recibo de diez centavos en sellos. Infanta 59, Carlos III y Estrella (Farmacia). Habana.
I-G 42818 21 Ene. 20

LA PERSONA QUE HAYA perdido una cadena y medalla, y dé las señas exactas, se le entregará, en la Avenida de America, al lado del Conde del Rivero, altos.
Pérd. 42708 20 Dic. 23

POR GRATITUD: MIENTRAS pueda anunciaré, para los que padezcan del Estómago, Hígado, Vesícula o Intestinos, les diré, gratis y desinteresadamente, el nombre del maravilloso patente que me curó en poco tiempo, después de haber estado sufriendo atrozmente ocho meses. Escriba a Joyería «Marzo», Apartado 1211, Habana. Nada cobro, absolutamente. Nada admito. Cumplo un deber de gratitud y nada más.
I-G. 42790 21 Dic. 27

SUSCRIBASE AL Diario de la Marina

M.E.C.D. 2016

A TRAVES DE LA VIDA

(Por Héctor de SAAVEDRA)

CULTURA

(Cuentos criollos)

Herr Wilhelm Unzer, profesor de Filosofía de la Universidad de Munich, llegó a la ciudad de Farrapolis, en un viaje que hacía al rededor del mundo, buscando el principio de la razón suficiente cuya cuádruple raíz había expuesto en una disertación filosófica su colega Arturo Schopenhauer, que también había estudiado la doctrina del ideal y del real, como otro eminente Profesor (de la Universidad de Bon) el Doctor Topsius había hecho notables descubrimientos en las excavaciones históricas.

Y el primer domingo, con ánimo de distraerse y de conocer la más culta sociedad de la población, se fué a oir un concierto, que, a beneficio de una obra caritativa para damnificados en una calamidad, patrocinaba una larga lista de distinguidas señoras del gran mundo.

El programa era tentador para un alemán, y aun para cualquiera que hubiese oído alguna vez un poco de música de esos admirables compositores Weber, Meyerbeer, Mascagni, Puccini, Ponchielle...

Pensando, filosóficamente, que hasta la piedad tiene que provocarse con alicientes sugestivos a causa de la teoría latina de derecho personal de «dando y dando», tomó el alemán su asiento, en las primeras filas, como le había prometido el amable taquillero y oyó religiosamente la música que fué muy buena, y se sorprendió no poco al ver el teatro más de medio vacío.

—¡Quizás— se dijo con filosofía buscando en todas las cosas el principio de la razón suficiente— la gente no ha venido a causa del tiempo que dicen está aciclonado...

Y como era todavía temprano, hizo señas a un auto de alquiler, penetró en él y sin que dijera una palabra, pues pensando estaba a donde habría de ir, el chauffeur lo condujo con la velocidad del rayo, ante un gran edificio de estilo grecoromano, donde a su entrada se remolinaba la gente.

—¡Ah! ¡Vamos!— exclamó el filósofo,— he sido yo el equivocado.

Este es otro gran concierto donde sin duda se hace aquella música incomparable que no se oye sino en Bayreuth. Este debe ser, aquí, el palacio de Wagner. La música es, sin duda, uno de los elementos más puros y elevados de la felicidad humana como dijo Juan Lubbock.

Con mucha dificultad pudo entrar, después de haber pagado un crecido sobreprecio como si se tratara de un billete de lotería, y encontró efectivamente una concurrencia enorme, elegantísima y distinguidísima, confundida con otra muy abigarrada y popular.

Su alma de alemán se esparció llena de delicia.

—¡Cómo aman aquí a Wagner!— exclamó y tuvo un sentimiento de gratitud y admiración para la gran ciudad de Farrapolis.

Buscó con la vista la orquesta, en aquel extraño lugar que no tenía forma de anfiteatro y no vió sino a cuatro hombres que se entretenían en tirar, contra la pared, una pelota.

El filósofo alemán, que no entendía aquello, salió más confuso aún, para explicarse el principio de la razón suficiente.

La Cámara francesa dió ayer un amplio voto de confianza a Paul Boncour

El gobierno, autorizado a seguir las negociaciones con Estados Unidos

Seis horas tardó Boncour en convencer a los diputados de su criterio sobre la deuda

«El Gobierno—dijo—respetará las decisiones de la Cámara; pero dirigirá sus esfuerzos a llegar a una inteligencia con los Estados Unidos, procurando evitar las diferencias existentes»

PARIS, diciembre 22. (A. P.) — La Cámara de los Diputados, por 561 contra 215 votos dió hoy un voto de confianza al gobierno de Paul-Boncour después de la lectura de la declaración ministerial que incluye, en relación con la política del nuevo gobierno acerca de las deudas de la guerra, la continuación de las negociaciones con los Estados Unidos para arreglar el problema, aunque manifestando que es necesario una gran «prudencia» en vista de la presente situación política en América.

La votación se llevó a cabo después de seis horas de debate, durante el cual el primer ministro, Paul Boucour, puso de manifiesto la necesidad de armonizar los puntos de vista de Francia y de los Estados Unidos.

También indicó claramente que consideraba que las líneas generales de estas negociaciones, en lo que a Francia respecta, han sido trazadas por la Cámara con su reciente votación sobre las deudas.

El jefe del gobierno prometió en su declaración «concentrar todos sus esfuerzos» al objeto de lograr «el arreglo general de la cuestión de las deudas de la guerra».

«Con la misma franqueza estimamos que las circunstancias, así como la complejidad de la presente situación política en los Estados Unidos, nos obliga a conducirnos con extrema prudencia en las negociaciones cuya orientación fué trazada por la votación de la Cámara del 14 de diciembre», agregó.

Respondiendo a las críticas de Louis Marin, jefe conservador, en cuanto a la composición del nuevo gabinete en vista de que su composición es análoga a la del ministerio Herriot, M. Paul Boncour, contestó:

«No creo que la votación sobre las deudas, importante, desde luego, pueda dominar toda la labor de la legislatura».

Agregó que lamentaba que M. Herriot no hubiese querido reorganizar su gabinete.

M. Herriot le interrumpió diciendo: «Nuestra constitución no nos hace ministros por cuatro años».

«Crea una mayoría para cuatro años», replicó Paul-Boncour.

Rindiendo un homenaje a M. Herrit, por las conversaciones que sostuvo acerca de las deudas durante la interinatura entre los dos gobiernos, el primer ministro dijo:

«Qué puede pedirse al gobierno, sino que respete la votación de la Cámara? Pero nadie puede impedirle que trabaje sobre puntos de vista de conciliación en vez de ahondar las diferencias. El gobierno hará todo lo posible por llegar a una inteligencia. Hacia esa finalidad se encamina. Haré todo mi trabajo en colaboración con las comisiones y con la propia Cámara.

Mientras M. Paul Boncour estaba explicando la situación francesa acerca de la deuda americana, Henri Berenger, el Borah de Francia, que tiene una posición dominante como presidente de la Comisión de Relaciones Exteriores del Senado, dijo a la Associated Press que espera que los Estados Unidos comprenderán que Francia no se niega a pagar el plazo de diciembre sino que lo subordina a una inteligencia amistosa entre los dos países.

Pascuas felices

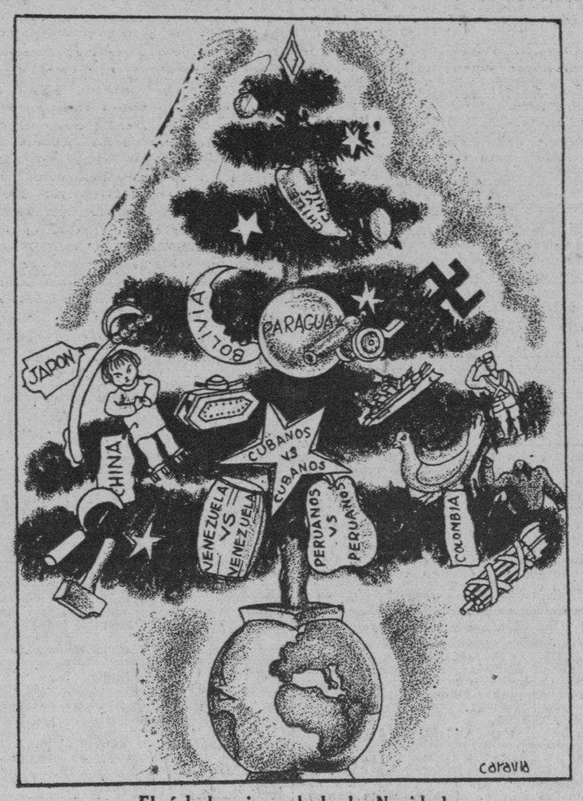

El árbol universal de la Navidad

PARAGUAY COMUNICA A LA LIGA QUE NO ACEPTA LA PROPOSICION FORMULADA POR LOS NEUTRALES

«El Paraguay—dice el mensaje—ha hecho todo lo posible por evitar la guerra a que la ha llevado Bolivia, y estando su existencia amenazada, tiene derecho a pedir seguridades»

GINEBRA, diciembre 22. (AP).— La Liga de las Naciones ha recibido un telegrama del ministro de Estado del Paraguay, señor Benítez, que es prueba concluyente del fracaso de las proposiciones que hizo a las dos repúblicas americanas a fin de que pusieran fin a las hostilidades la Comisión Neutral.

El telegrama del ministro Benítez dice:

«El Paraguay ha hecho todo lo posible para evitar la guerra a que la ha llevado Bolivia. Estando amenazada su existencia, tiene derecho a pedir condiciones previas de seguridad efectiva antes de deponer las armas. Las proposiciones de la Comisión Neutral no cumple esas condiciones, porque deja al ejército boliviano en posesión de las dos terceras partes del Chaco, mientras se hace al Paraguay que abandone todo el territorio.

«El Paraguay cree que Bolivia está realizando una guerra de conquista y no tiene motivos para creer que haya cambiado de intención. Según esto, el Paraguay está dispuesto a aceptar la cesación de las hostilidades a base de la evacuación del Chaco, el desarme y la investigación de sus reclamaciones.

«El Paraguay reitera su decisión de someter la disputa a la jurisdicción internacional tan pronto se restablezca la paz».

AZA SU VIAJE A PARAGUAY EL DOCTOR SOLER

WASHINGTON, diciembre 22. (AP). — El doctor Juan José Soler, delegado paraguayo en las negociaciones de paz del Chaco, anunció que no saldrá mañana de Washington, como esperaba, pero que, cumpliendo instrucciones de su gobierno, quedará otra semana más.

El ministerio de Estado de la Asunción había ordenado al señor Soler que se retirase inmediatamente de las negociaciones, y se proponía salir con tal motivo para Nueva York a fin de embarcar para Buenos Aires a bordo del vapor Pan-América.

La Comisión Neutral que trata de resolver las dificultades entre Bolivia y Paraguay, ha insistido dos veces en que el Paraguay no se retire de las negociaciones.

FRANCIA NO HA PENSADO EN NO PAGAR

Dice Berenger que a su patria jamás se le ocurrió el deshonrar su firma

PARIS, diciembre 22. AP. Ni franceses ni extranjeros, se dice en esta capital, tienen una noción exacta de la influencia de la Comisión de Relaciones Exteriores del Senado, de la que forman parte hombres como el ex presidente Alexander Millerand y los ex primeros ministros Raymond Poincaré, Louis Barthou y Theodore Steeg, la cual actúa como especie de consejo asesor de los gabinetes franceses.

«Francia jamás ha tenido la idea de deshonrar su firma, la que dió durante la guerra y que renovó cuando firmó el acuerdo de la deuda de Washington de 1926. Dijo Berenger.

«Este acuerdo que yo negocié con Mr. Mellon—entonces secretario del Tesoro—representa una importante reducción de la deuda contraído entre 1917 y 1920. Las anualidades se hubieran pagado religiosamente si las condiciones en que se firmó el convenio se hubieran mantenido. Francia recibió de sus deudores y especialmente de Alemania, suficientes anualidades para pagar a los Estados Unidos y la Gran Bretaña.

«Seis días antes de la firma del acuerdo de Washington, me tomé el cuidado de leer a la Comisión americana de la deuda una declaración diciendo que Francia había tenido en cuenta su existente situación financiera y los créditos que esperaba recibir por virtud de los tratados internacionales. Como es natural, esto era una alusión al Plan Dawes y a las reparaciones alemanas.

«Francia hubiera continuado pagando a los Estados Unidos si la moratoria Hoover no hubiera suspendido las deudas intergubernamentales. Más tarde, el convenio de las reparaciones de Lausana, que surgió de la moratoria Hoover y del comunicado Hoover-Laval, costó a Francia el noventa por ciento de sus reparaciones».

«El mundo tiene muchos problemas que sólo pueden ser resueltos por la acción unida de todas las naciones**

Norman Davis.

Norman H. Davis, delegado americano

NUEVA YORK, diciembre 22, (AP).— Norman H. Davis, delegado de los Estados Unidos a la conferencia del desarme, regresó hoy a Nueva York, diciendo que «El mundo nunca se ha visto confrontado por tantos problemas de importancia que sólo pueden ser resueltos por la acción unida de todos los gobiernos».

Davis manifestó que la solución de los problemas económicos, sería un proceso en extremo lento.

«La gente se acostumbra a las cosas nuevas rápidamente, pero no asimila las ideas nuevas con la misma rapidez» — añadió Mr. Davis — «pero lo esencial es que todo el mundo está pensando más hoy en día, y está viendo las cosas en una luz muy distinta que anteriormente. Existen hoy en día más esperanzas que nunca para que las naciones del mundo lleguen a un acuerdo definitivo sobre los problemas de mayor importancia».

Davis dijo que tenía proyectado ir a Washington mañana para entrevistarse con el Secretario Stimson y posiblemente con el Presidente Hoover, Mr. Davis se negó rotundamente a comentar sobre los rumores de que el Presidente electo Roosevelt le tenía reservado el puesto de Secretario de Estado en el nuevo gabinete.

Refiriéndose a la conferencia del desarme, Mr. Davis dijo:

«Hemos preparado el terreno para reanudar las conferencias. Las naciones han llegado a la conclusión de que es necesario hacer algo y están decididas a obrar con rapidez. El hecho de que Alemania ha ingresado nuevamente en la Conferencia, ha cambiado la atmósfera radicalmente.

«En las conferencias europeas de hoy en día hay más espíritu de acción que antes. Las naciones individualmente están pereciendo económicamente, y por lo tanto deben unirse para buscar un remedio».

Mr. Davis llegó acompañado por su esposa y sus consejeros el Mayor general Frank Mc Coy, el Almirante Arthur J. Hepburn y Allen W. Dulles.

Alemania designa a von Keller delegado a la conferencia del desarme

PARA RESOLVER LA CRISIS DEL TRABAJO SE EJECUTARAN OBRAS POR VALOR DE 250 MILLONES

El Ministro de Hacienda del Reich ha publicado ayer un artículo en el que se muestra muy optimista respecto al futuro financiero de Alemania sobre todo en el año 1934

BERLIN, diciembre 22. AP. Aclarando el programa para la solución de la crisis del trabajo anunciado ayer por el Gobierno, el Comisionado Gereke, encargado de su ejecución, dijo hoy que la ayuda que concede el gobierno para la reparación de las casas es uno de los mejores métodos de auxilio, en virtud del cual los propietarios para todas las obras que necesiten hacer en sus casas recibirán la quinta parte de la cantidad necesaria para las mismas.

De esta manera, siguió diciendo, un préstamo de 50.000.000 de marcos que ya se ha hecho, pondrá en ejecución obras por la suma de 250.000.000 de marcos.

A la construcción de calles y puentes también contribuirá el gobierno con créditos, de la misma manera que lo hará en todas las obras públicas que se encuentran bajo el control de los ayuntamientos. Esto significa, como es natural auxilios a la industria privada, pues los ayuntamientos emplearán a las firmas particulares en la construcción de sus obras.

Cuando todo el programa comenzado por el Canciller Von Papen esté terminado, dijo el Comisionado Gereke, se habrán empleado 3 mil 700 millones de marcos en forma de crédito.

Por el momento se destinan 500 millones de marcos en este programa.

OPINIONES OPTIMISTAS SOBRE EL FUTURO FINANCIERO DE ALEMANIA

BERLIN, diciembre 22. AP. El conde Lutz Schwerin von Krosign, Ministro de Hacienda del Reich, en un artículo publicado hoy en el «Heimatdienst», expresa su opinión optimista sobre el futuro financiero de Alemania.

Pronosticando para 1933, el Ministro dice: «Aunque no se puede asumir que habrá mejoría muy notable hasta 1934, esta seguirá aproximándamente el mismo paso que siguió la depresión desde 1929 a 1932».

VON KELLER DELEGADO ALEMAN A LA LIGA DE NACIONES

BERLIN, diciembre 22. AP. Friederich Von Keller, ex ministro alemán en la Argentina, fué nombrado hoy comisionado del Reich en la Liga de las Naciones, siendo por lo tanto delegado de su país a la conferencia del desarme.

El senador Borah se opone a la ley de legalización de la cerveza, pues con ella se viola la Constitución

«Creo que, como medida de buen gobierno, y de principios constitucionales, debemos esperar a que la Enmienda XVIII sea abrogada antes de comenzar la venta de intoxicantes»

WASHINGTON, diciembre 22. — (AP.)— Las actividades de los congresistas con el fin de que mañana se discuta en el Senado el proyecto de ley sobre la cerveza han restado importancia a otros acontecimientos del día, incluso la denuncia de la medida por el senador Borah, quien asegura que es inconstitucional.

El senador Bingham anunció que el Senado tratará mañana del proyecto, pero mientras tanto los jefes democráticos convinieron en que vaya a la Comisión.

El presidente Norris, de la Comisión de Justicia, a la cual pasó el proyecto al mediodía, anunció que se reunirá el lunes para comenzar el estudio de la medida; pero no cree que sea posible reunir el quórum por lo que entiende que no se podrá hacer un estudio de la misma hasta después de Navidad. Aunque dice que no cree que sea necesaria la información pública, manifestó que es costumbre de la Comisión efectuarla.

La proposición de Bingham a fin de que mañana se discuta el proyecto de cerveza en el Senado, con suspensión de los preceptos reglamentarios, provocó la inmediata oposición de los jefes democráticos. Los partidarios de la cerveza están divididos en cuanto a la conveniencia de la estrategia de Bingham, pero éste ha recomendado a todos sus amigos que estén presentes en la Cámara a los efectos del quórum.

Circula el rumor de que los jefes secos tratarán de demorar el proyecto en la Comisión y que cuentan con la tácita ayuda de los enemigos de la prohibición que creen que la aprobación de la ley de cerveza en estos momentos resultaría perjudicial para la abrogación de la Enmienda Décimoctava.

El senador Borah ha sido el primero de los antiprohibicionistas que indicó que combatirá el proyecto:

«Si los hechos tienen algún valor en la discusión de la cuestión prohibicionista—dijo—el proyecto de la cerveza es una violación de la Constitución de los Estados Unidos. Un examen del contenido alcohólico de las cervezas anunciadas en los años anteriores a la Décimoctava Enmienda, años en que se vendía como intoxicante, descubre que no contenían más alcohol que lo recomendado en el proyecto.

«El impuesto acordado para la cerveza es dos o tres veces el que se aplicaba a la bebida intoxicante antes de la prohibición con una o dos excepciones. ¿Cómo se puede justificar decentemente un impuesto dos y tres veces superior al que pagaba la bebida intoxicante, cuando se aplica a una cerveza que no lo es? Todas las características del proyecto revelan que sus autores estuvieron tratando de una bebida intoxicante. Existen cláusulas en el proyecto que no tienen cabida en el mismo de no ser que se considere que se trata de una bebida intoxicante.

«Se dice que el proyecto proporcionará un ingreso de doscientos millones de pesos. Si llega a esa suma será porque reúne las condiciones de los que esperan y piden una bebida intoxicante. De otra manera no dará tales frutos.

«Estamos proponiendo, en otras palabras, que por la suma de ciento veinticinco o doscientos millones de pesos se establezca una acción gubernamental por el principio de la anulación. Estamos traicionando la Constitución por treinta monedas.

«Existe el propósito, según tengo entendido, de establecer un impuesto sobre la venta en este proyecto. Eso sería perfectamente lógico. El impuesto sobre la cerveza es un impuesto sobre la venta. Si se perciben doscientos millones de pesos, el noventa por ciento de esa suma la pagará el pueblo trabajador y el pueblo de limitados medios de fortuna. La cerveza, según se ha dicho desde hace tiempo, es la bebida del pobre.

«Si se establece un impuesto sobre la cerveza, también se percibirá de la gente de medios limitados de fortuna.

«Creo que, como cuestión de buen gobierno y de principios constitucionales, debemos esperar a que la Enmienda Décimoctava sea abrogada antes de comenzar la venta de licores intoxicantes».

EXPORTACION FICTICIA DE LOS E. UNIDOS

«Que Dios tenga misericordia de los Estados Unidos cuando perdone la deuda extranjera»

MORRISVILLE, Pa., diciembre 22. (AP.)—El ex gobernador de New Jersey, E. C. Stokes, banquero preeminente de ese estado, hablando sobre el problema de las deudas de guerra ante los miembros del Club Rotario de la localidad, calificó de «ficticio» el negocio de exportación de los Estados Unidos a Europa.

«El comercio de exportación de 1929, el cual se nos dijo que habíamos perdido por nuestra política sobre las deudas y los aranceles—dijo Stokes—era puramente ficticio. No vendíamos nuestros productos bajo bases comerciales. El comercio fué creado por nuestros inversionistas que compraron bonos extranjeros y ellos fueron los que pagaron los platos rotos.

»En otras palabras, enviamos nuestro dinero a Europa en pago de bonos de escaso valor, y ellos, con nuestro dinero, compraban nuestros productos al precio de mercado. Los Estados Unidos nunca han tenido verdaderamente un gran comercio de exportación de artículos manufacturados, a base de negocio de competencia, y únicamente podemos reanudor nuestro comercio con Europa si le facilitamos dinero para que compren como lo hicieron durante el período mencionado de 1929.

»Jamás se ha cancelado una deuda. Lo que se hace es transferirla del deudor al acreedor. Las deudas de Europa no pueden ser canceladas. Sólo pueden ser transferidas de hombros de los contribuyentes europeos a los de los americanos, que están pagando más impuestos per capita que la mayoría de las naciones europeas.

»La cancelación haría que la Gran Bretaña perdiese $1.000.000.000; Francia, $3.000.000.000 y los Estados Unidos $20.000.000 y al mismo tiempo el ciudadano alemán, que actualmente paga $55 anuales de impuestos, comparado con $134 que paga el americano, se beneficiaría en pesos 25.000.000.000.

»Que Dios tenga misericordia de los Estados Unidos—concluyó diciendo Stoke—cuando perdone las deudas de las naciones extranjeras para repudiar sus obligaciones con sus propios ciudadanos.»

EN GLASGOW HANOCURRIDO DESORDENES

Un policía fué arrojado al río y otros han tenido que huir para salvarse

GLASGOW, diciembre 22. (AP).— Las personas que estaban haciendo sus compras de Navidad tuvieron precipitadamente que buscar lugares donde refugiarse para escapar a los desórdenes que provocaron varios millares de desocupados que celebraban una manifestación ruidosa por las calles.

Cinco policías resultaron heridos, dos de ellos gravemente.

Los manifestantes organizaron la manifestación después que siete concejales laboristas habían sido suspendidos a consecuencia de una disputa sobre si se debía recibir a una delegación de los sin trabajo.

Todos los policías heridos se encuentran en los hospitales.

Un detéctive, arrojado al río Clyde, fué salvado con dificultad y un policía montado cayó del caballo.

DESORDENES EN GLASGOW

GLASGOW, diciembre 22. (AP).— Después de la reunión de concejales de esta ciudad, en la cual fueron suspendidos siete laboristas, un grupo de obreros sostuvo una lucha con la policía.

Un detéctive fué arrojado al río Clyde, del cual fué salvado con dificultad. Otros policías tuvieron que huir para ponerse a salvo. Un policía montado fué tirado del caballo.

INAUGURADO EL SERVICIO RADIO-TELEFONICO ENTRE ESTADOS UNIDOS Y COLOMBIA

WASHINGTON, diciembre 22, — (A. P.) — El secretario de Estado, Stimson, inauguró hoy el servicio radiotelefónico entre los Estados Unidos y Colombia, conversando por espacio de varios minutos con el ministro de Relaciones Exteriores de ese país en Bogotá.

EL NUMERO DE DETENIDOS EN BUENOS AIRES LLEGA YA A LA CIFRA DE 203

BUENOS AIRES, diciembre 22.— (A. P.) — Es muy posible que se celebre a bordo del crucero «25 de Mayo» el juicio federal de los prisioneros políticos que se hallan a bordo del referido barco de guerra.

El número de arrestados llegó hoy a 203.

La policía clausuró el periódico «Democracia», órgano del partido radical en la ciudad de Bahía Blanca.

DIEZ DIAS DE VACACIONES DE NAVIDAD A LOS EMPLEADOS DEL GOBIERNO FEDERAL DE MEXICO

Un periódico mexicano dice que es «mezquina y despreciable» la cantidad de $30,000 que trata de pagar el Gobierno de los Estados Unidos por los dos jóvenes que han sido asesinados

MEXICO, diciembre 22. (A. P.)— Todos los departamentos del gobierno, excepto el Congreso Nacional, cerraron esta noche, para dar diez días de vacaciones a los empleados federales, con motivo de las festividades de Navidad. Los trabajos se reanudarán el día dos de enero.

El Congreso seguirá en sesión tratando de resolver todos los asuntos pendientes antes del 31 de diciembre, fecha en que se suspende automáticamente. La aprobación del presupuesto del año entrante será el principal tema de discusión.

El presidente Rodríguez salió esta noche para Cuernavaca, donde pasará las vacaciones. Es muy posible que siga viaje hasta Acapulco, donde pasará varios días.

Con el viaje del presidente se demorará el nombramiento del nuevo Ministro de Relaciones Exteriores.

Todos los miembros del gabinete abandonaron la capital para dirigirse a sus pueblos para pasar las vacaciones.

UN PERIODICO MEXICANO ATACA LA INDEMNIZACION DE 30 MIL PESOS POR LA MUERTE DE DOS ESTUDIANTES MEXICANOS EN LOS ESTADOS UNIDOS

MEXICO, diciembre 22. (A. P.)— El «Universal Gráfico» ataca hoy editorialmente el proyecto de ley presentado al Congreso Americano en el cual se pide la apropiación de treinta mil pesos para indemnizar a las familias de los dos estudiantes mexicanos muertos en junio de 1951 en Ardmore, Oklahoma.

El referido periódico dice que la cantidad propuesta era «mezquina y despreciable». Añade el periódico que las discusiones que el proyecto ha motivado en el Congreso revelan que los americanos valoran mucho más las vidas de sus propios nacionales que la de cualquier latino-americano.

Si los estudiantes hubieran pertenecido a familias humildes, continúa el editorial, los «asesinos» probablemente hubieran merecido las gracias de las autoridades americanas por «haber quitado del medio a otros dos «greasers» (terminó despreciativo, cuyo traducción literal es «grasiento», que se emplea en los Estados Unidos con los mexicanos y que a veces se hace extensiva a cualquier persona de origen latinoamericano, italiano o español).

ACTIVIDADES EN EL CONGRESO DE E.E. UNIDOS

El Senador Bingham tratará hoy de que se vote la cerveza suspendiendo los preceptos

WASHINGTON, Dic. 22. (AP) Con motivo de acercarse las festividades de la Pascua, la Cámara no pudo celebrar sesión por falta de quorum

Los jefes del Congreso estaban estudiando la conveniencia de enviar el proyecto de independencia para las Filipinas a la Casa Blanca, que había sido aprobado ya por el Senado, pero lo impidió la insistencia del único congresista de la raza de color, De Prietl, en que se concediera una subvención a la Universidad de color de Howard. Pidió votación nominal y se comprobó entonces que no había quorum.

La Cámara se reune mañana para declarar después un receso de solo tres días con motivo de la Navidad. El Senado también se reunirá mañana.

La comisión congresional conjunta sobre la ley de los veteranos celebró sesión, pero la suspendió después que el senador Robinson oidio que Henry H. Curran, director de una organización que pide que se reduzcan las cantidades empleadas en los ex-soldados, preste juramento antes de declarar.

El senador Bingham intentará mañana que se vote la ley de cerveza con suspensión de los preceptos reglamentarios.

AMORDAZADO Y CON EL CRANEO DESTROZADO HA SIDO HALLADO EL CADAVER DE UNA MUCHACHA

El padrastro de la joven manifestó haber recibido una carta de supuestos secuestradores en la que decían que tenía que entregar dos mil pesos y que no denunciase

MOLINE, Illinois, diciembre 22.— (AP).—La teoría de un asesinato cometido por secuestradores se investiga esta noche, a pesar de que no existe ninguna pista alrededor del secuestro y muerte, de manera brutal, de Miss. Rose Gendler, de 22 años dependienta de un establecimiento.

Amordazada y con el cráneo fracturado, fué descubierto el cadáver de Miss Gendler en un saco sobre un puente próximo a esta ciudad en la madrugada de hoy.

Casi a la misma hora, la policía de Rock Island, Illinois, fué notificada que Jacob Mark, padrastro de la muchacha, había encontrado una nota en la puerta de su casa que decía:

«Tenemos a su Rosy. Queremos $2,000. No se preocupe. Está bien. No diga nada a la policía.

El asesinato tiene desorientadas a las autoridades de Moline y sus ciudades hermanas de Rock Island y Davenport, donde trabajaba la muchacha. La policía está buscando al autor de la nota y a un individuo, no identificado, que llamó por teléfono a Miss Gendler antes de que abandonara el establecimiento a las 9:30 de la noche de ayer.

No se sabe si existe alguna relación entre la llamada telefónica y la nota pidiendo el rescate.

Miss Gendler tomaba por lo general una línea de tranvías a Rock Island, pidiendo transferencia después para otra línea que le dejaba cerca de su casa. Antes de abandonar anoche el establecimiento llamó a su madre por teléfono y le dijo que salía para casa.

El cadáver fué encontrado esta mañana por Henry Beck, que vive cerca del puente. Dos muchachos que estaban al pie del puente le habían llamado la atención acerca de las manchas de sangre que allí había.

LA SITUACION PORTUGUESA ES SATISFACTORIA

Desde octubre ha habido mejoría en el comercio, que se intensificará en Navidad

LISBOA, diciembre 22. (AP). — Portugal disfruta de una situación relativamente desahogada para las fiestas de Navidad, debido a su posición económica y social que es bastante buena.

El año no ha sido malo, aunque no se puede clasificar de próspero; desde el mes de octubre ha habido una ligera mejora en el comercio, cosa que influirá grandemente en las compras de Navidad.

Así es que es lógico suponer que las celebraciones de Pascuas sean normales, aunque puede que no sean tan alegres como en años pasados.

Los portugueses sumarizan su situación en la siguiente forma:

Política: Tranquila. Existe confianza en la dictadura, que ha hecho mucho para mejorar la situación del país.

Económica: Las finanzas del Estado están en buenas condiciones.

Las particulares, regular. El comercio ha mejorado bastante, y la mayoría de las industrias están operando bajo condiciones favorables.

Empleo: Hay solamente 30,000 desocupados en el país. El gobierno tiene en proyecto un programa de obras públicas que dará trabajo a gran parte de este contingente. La situación de los desocupados no es tan desesperada como en otros países.

Conflictos Obreros y Sociales: No existen. Todas las clases obreras esperan que las reformas y obras del gobierno mejoren su posición.

LA CAMARA ARGENTINA HA APROBADO UN PRESUPUESTO DE 211 MILLONES DE PESOS

BUENOS AIRES, diciembre 22. — (A. P.) — La Cámara de Diputados aprobó hoy un presupuesto de 820 millones de pesos (equivalentes a $211.000.000) para el año 1933, reduciendo en $23.000.000 el presupuesto original presentado por el gobierno.

LA ASAMBLEA DE PERSIA APRUEBA CANCELAR LA CONCESION PETROLERA

MOSCU, diciembre 22. (A. P.) — La Gencia Tass (rusa), por mediación de su corresponsal den Theran, anuncia que la Asamblea Nacional Persa ha transferido al Consejo de Ministros una resolución aprobando la cancelación de la concesión petrolera anglo-persa.

Bolivia no usó dinero americano en comprar armas

El Ministro boliviano aclara que los EE. Unidos hicieron sólo la conversión de una deuda previa

WASHINGTON, diciembre 22.—(A P).—El ministro boliviano, señor Enrique Finot, negó hoy la acusación que hizo ayer el representante Hamilton Fish de Nueva York de que Bolivia había comprado armas para combatir al Paraguay con dinero americano.

El ministro ha dado con tal motivo una nota a la prensa que dice:

«Con referencia a la declaración del representante Fish de Nueva York, de que Bolivia ha invertido un empréstito de $20.000.000 flotado en los Estados Unidos, a la compra de armas y municiones, deseo decir que Mr. Fish no está bien informado, Bolivia jamás ha flotado ninguna clase de empréstito en los Estados Unidos para propósitor guerreros. Los hechos ciertos son que la compra de armamentos en 1926 se hizo con un empréstito flotado en Inglaterra por los vendedores de los armamentos, la Vickers-Armstrong Company. Si, más tarde, los banqueros americanos hicieron una conversión de ese empréstito inglés con el objeto de consolidar la deuda de Bolivia y mejorar sus valores, eso no justifica la declaración que parece indicar que Bolivia ha empleado dinero americano en hacer la guerra al Paraguay».

M.E.C.D. 2016