1A SECCION 1

El DIARIO DE LA MARINA es el periódico más antiguo de Cuba. Fué fundado en el año mil ochcientos treinta y dos.
SERVICIOS ESPECIALES DE ESPAÑA

DIARIO DE LA MARINA

SERVICIO DE «THE ASSOCIATED PRESS». Esta queda autorizada para usar nuestro servicio y noticias de información.
HILO DIRECTO CON NUEVA YORK

1A SECCION 1

AÑO CIEN.—NUMERO 356. ACOGIDO A LA FRANQUICIA POSTAL HABANA, JUEVES, 22 DE DICIEMBRE DE 1932.—SANTOS DEMETRIO Y FLORO. TIEMPO PARA HOY: VARIABLE EJEMPLAR: 5 CENTAVOS

TODOS LOS COLONOS ESTUVIERON DE ACUERDO EN CRITICAR EL PLAN CHADBOURNE Y LA CORPORACION EXPORTADORA

(VEASE AMPLIA INFORMACION EN LA PAGINA 3)

En borrascosa sesión magna acuerdan los veteranos orientales destituír al Gral. Francisco P. Valiente como delegado a la asamblea nacional

Controversia de México y E.U. por la confiscación de varias embarcaciones pesqueras americanas

IMPRESIONES

Deudas, reparaciones, armamentos, tarifas.

He aquí los cuatro pilares que sostienen el malestar del mundo.

Cuanto al primero, Francia no ha dicho la última palabra, pero no hay duda de que ha dicho algo feo diciendo que no hay de qué. Inglaterra no, Inglaterra en la agonía en que se debate su pasado poderío, ha tenido un gesto de gran señor. No estoy conforme con el pago—ha venido a expresar—pero ahí va el dinero.

¿Quién tiene la razón?, se pregunta uno. ¿América o Europa? Ninguna. Europa y América comenzaron, en la Gran Guerra, a perder el juicio, y en el Tratado de Versalles acabaron de perder la razón.

Los Estados Unidos echaron en la bélica balanza sobre el platillo aliado de la guerra el peso de sus hombres y de sus recursos, y una vez que se trazó la última firma en el Salón de los Espejos del Palacio de Versalles, no mostraron otra preocupación que la de alejarse del continente en ruinas para no verse envueltos nunca más en los embrollos de la atomizada e iracunda Europa.

Creyeron posible (y en esto pecaron, como los propios gobernantes de Europa, de un infantilismo conmovedor), que los problemas de los demás no atañen sino a los demás. ¿No creían los aliados que una Alemania fuera de combate, en lo guerrero como en lo económico, despejaría y mejoraría las condiciones del resto del continente? ¿Acaso llegaron a comprender que en este siglo no es posible macerar al prójimo sin sentir los golpes en la propia carne?

Los pueblos vesánicos y sus estadistas atolondrados poseían de la guerra el mismo concepto que se tenía en el siglo dieciocho, sin reparar que la época de Federico el Grande se asemejaba tanto a la de Foch como una carga al machete a un bombardeo de gases mefíticos.

La consecuencia fué el Tratado de Versalles, que dejó coja a Europa y, con su estúpida consagración del principio del derecho de las pequeñas nacionalidades, convertida en un picadillo de naciones, sin posibilidades económicas y armadas hasta los dientes.

Los Estados Unidos, tras su contribución a este desaguisado, se resistieron a conservar ningún compromiso o vinculación comprometedora con la olla de grillos que, al regresar a sus lares, dejaban detrás. No tuvieron conciencia exacta del gran papel que el Destino les ordenaba desempeñar en el mundo, y, con el ánimo pacato de un burgués que se arrepiente de la aventura corrida la última noche, declinaron saber nada más del campo de su calaverada y renunciaron a salir fiadores, solidarios, con Francia e Inglaterra, de la paz de Europa.

Y esta es la inculpación que formulan los franceses contra los Estados Unidos, cuando se trata de rebatir la argumentación maciza de estos últimos en pro de que Europa puede pagar sus deudas si se desarma.

"¿Cómo desarmarnos—aducen los franceses—si no se nos garantiza de algún modo que no hemos de sufrir de nuevo los horrores y la vergüenza de una nueva invasión del territorio nacional?

Y ¿quién nos asegura—replica el yanqui—que la condonación o rebaja de las deudas no habría de servir para un mayor incremento de los ejércitos y armadas en Europa, hundiéndose aún más el mundo en el caos y en el fangal del descrédito económico?

He aquí las dos tesis en pugna y formando un círculo vicioso, en tanto la humanidad gime y no ve el fin de sus angustias.

Que lo tendrá, naturalmente, o la civilización occidental se hará añicos en la guerra más terriblemente estúpida "que vieron los siglos ni esperan ver los venideros".

DE HOY A MAÑANA SERAN SITUADOS $20,000 PARA VIATICOS DE CONSULES

El Cónsul en Barcelona se quedará en su puesto con medio sueldo. No se han recibido noticias en el Protocolo de la Secretaría de Estado sobre el viaje de Franklyn D. Roosevelt

El problema de los funcionarios de la secretaría de Estado, pertenecientes al Servicio Exterior, que quedarán excedentes, o mejor dicho, usando la nueva palabra surgida en las frases administrativas, que se encuentran en estado de disponibilidad, quedará resuelto en breve.

Hoy, o a más tardar mañana, la secretaría de Hacienda, de acuerdo con la de Estado, realizará la transferencia de crédito con el objeto de ofrecer a los funcionarios que se encuentren en el exterior cantidades suficientes para que puedan volver a Cuba en compañía de sus familiares y pertenencias.

La suma que se situará será la de veinte mil pesos, que es la que se necesita para trasladar a todos aquellos funcionarios que en virtud del reajuste quedaron fuera del servicio.

Se asegura que algunos funcionarios—muy pocos por cierto—quedarán desempeñando sus cargos en el extranjero, como por ejemplo el cónsul cubano en Barcelona, que por tener sus negocios en España y estar completamente desvinculado de la patria desde hace muchos años no se decidirá de ninguna manera a volver a Cuba y a resignarse a ganar pequeño sueldo.

En cuanto a los funcionarios que se encuentran en la Habana y que en virtud de estar disfrutando de licencia recibirán sus viáticos por ser legal este asunto y por tener todo el derecho moral, por otro lado.

NADA SABE LA SECRETARIA

Se asegura por los cables que el presidente electo de los Estados Unidos, míster Franklyn D. Roosevelt, que se encuentra en Warm Springs descansando de su enorme labor pre electoral, vendrá a la Habana a pasar un par de días después que termine un viaje de placer que se propone hacer por la Florida.

Hemos preguntado en la secretaría de Estado si había alguna noticia en el Protocolo del departamento acerca de dicho viaje, y nos contestaron que por ahora, el presidente electo no ha exteriorizado a Cuba su deseo de venir a nuestras playas.

Dimitió la presidencia del Chase National Bank Mr. Albert H. Wiggin

Albert H. Wiggin

NUEVA YORK, diciembre 21. (AP). — Albert H. Wiggin dimitió hoy la presidencia del Chase National Bank, después de haber dirigido los asuntos de la institución de crédito mayor del mundo, durante veintiún años.

Wiggin continuará participando activamente en los asuntos del Banco, según se dice, pero ha pedido que las grandes responsabilidades de dirigir los negocios de la institución se echen sobre los hombros de una persona más joven.

Seguirá como miembro de la Junta de Directores y participará en la Comisión ejecutiva.

El banquero, que cumplirá 65 años de edad en el mes de febrero próximo, es también director de muchas corporaciones importantes y pertenece al Banco Federal de Reserva de Nueva York.

Wiggin embarcará el mes próximo para Londres, donde, como representante de 101 bancos americanos acreedores, conferenciará con los demás miembros de la Comisión alemana acerca del programa para 1933.

En una carta dirigida a la Comisión Ejecutiva del Chase, Wiggin revela por primera vez que John D. Rockefeller, padre, es actualmente el accionista más fuerte del Chase National.

La renuncia de Wiggin deja la dirección del Banco en manos de Winthrop W. Aldrich, presidente, que es cuñado de Rockefeller.

Aunque muy conocido de los banqueros antes de la guerra mundial, Wiggin no alcanzó preeminencia hasta hace unos años. Su agresiva campaña de expansión, que terminó con la fusión del Chase y el Equitable, aumentó considerablemente el activo del banco.

Wiggin nació en Medfield, Massachussetts, y comenzó su carrera bancaria a los 17 años de edad.

La captura por guardacostas mexicanos de cuatro barcos americanos, por pescar en aguas de México es causa de una controversia entre ambas naciones

Los cuatro barcos de pesca confiscados valen unos treinta mil pesos cada uno. La dotación de los mismos, fué detenida, confiscada la pesca que conducían, puestos guardias armados en ellos. El Pte. Gral. Rodríguez, aceptó la dimisión de su cargo al Sec. de Estado, Téllez

SAN DIEGO, Cal., diciembre 21. A.—La controversia sobre los derechos de los pescadores americanos en aguas jurisdiccionales de México, se reanudó hoy.

El barco pesquero «Bijo», con su patrón W. C. McPhail, llegó hoy a este puerto, y su capitán comunicó a las autoridades que su embarcación había sido abordada por los agentes del servicio de guardacostas de México. Declaró también McPhail, que el «Peerless», otro barco pesquero de San Diego, había sido detenido en alta mar el día 1 de Noviembre por los guardacostas de la vecina república.

El «Peerless» fué llevado a Ensenada, donde también se halla el «Acalin» otro barco pesquero de San Diego que fué confiscado el día 20 de octubre, y las embarcaciones «Bon Jesús» y «Mercedes», que fueron capturadas el verano pasado. Todas estas embarcaciones están valoradas en 30 mil pesos cada una.

Armando Amador, Vicecónsul de México en San Diego, dijo que mandaría datos sobre las detenciones a la Embajada de su país en Washington.

Dijo el referido funcionario que, según sus informes, el «Bijo» y el «Peerless», se hallaban en lo que se conoce por la «Zona de 20 kilometros», un sector donde las pesquerías están restringidas, agregando que no llevaban licencia. Dijo Amador que México tiene jurisdicción hasta 125 millas de la costa.

McPhail dijo que un barco del servicio de guardacostas lo había detenido cerca de San Hipólito el sábado pasado. Un guardia abordó al «Bijo», confiscó los documentos del capitán y anunció que todos los tripulantes quedaban detenidos.

«Protesté que mi barco estaba en alta mar»—dijo McPhail—«pero el funcionario mexicano dijo que llevábamos productos mexicanos y que por lo tanto podíamos ser abordados en cualquier sitio. Expliqué que los pescados que llevábamos habían sido capturados a 50 millas del lugar donde nos hallábamos, pero no quiso atenderme».

El «Bijo» fué llevado a un lugar a seis millas de San Pablo, dijo Mc Phail, donde a las 5 de la tarde avistaron al «Peerless». Los mexicanos abordaron este barco, arrestaron a sus tripulantes y colocaron cuatro guardias con rifles sobre la cubierta. El guardacosta dividió otro barco a las diez de la noche y lo persiguió.

McPhail dijo que los generadores del «Bijo» se habían descompuesto, que habían desarmado al guardia, Agustín Valenzuela, que se hallaba a bordo, y que siguieron viaje hacia San Diego, protegidos por la oscuridad. Valenzuela fué entregado a las autoridades de Inmigración de California, que lo pusieran en libertad en espera de que llegue el barco del servicio de guardacostas mexicano, que hace puerto en San Diego todas las semanas para tomar combustible.

EL GENERAL RODRIGUEZ ACEPTO LA RENUNCIA DE TELLEZ

MEXICO, diciembre 21. AP. La renuncia de Manuel G. Téllez, Ministro de Relaciones Exteriores, fué aceptada hoy por el presidente de la República, general Abelardo Rodríguez, según se anunció oficialmente hoy.

El presidente se negó a declarar quién ocupará la cartera vacante.

En los círculos políticos mejor informados se asegura que el doctor José Manuel Puig Causaranc, embajador en Washington, será el sucesor del señor Téllez.

DENTRO DE SU GRAVEDAD, PARECE HABER MEJORADO, EL JOVEN ARGELIO PUIG

Las últimas noticias recogidas esta madrugada por nuestro corresponsal en Marianao, Sr. Martínez, son las de que el joven Argelio Puig había mejorado mucho, habiendo dominado los médicos que le asisten la septicemia que le atacó, sustentando los especialistas el criterio de que la reacción continuará.

Los otros pacientes, Luis Orlando Rodríguez y Domingo Cañal, están ya casi restablecidos.

Se propone en el senado de E.U. una ley para establecer la semana de cinco días

WASHINGTON, diciembre 21. (AP).—Un proyecto de ley para establecer la semana de cinco días y el día de seis horas en todas las industrias del país, fué presentado hoy por el senador Black, demócrata por Alabama, quien declaró que haría todo lo posible para que se aprobara inmediatamente.

«Tenemos que hacer algo sin pérdida de tiempo»—dijo Black—«para dar trabajo a los millones de desocupados. Creo que mi plan es el más importante que se ha presentado hasta la fecha en el Senado para aliviar la situación de los desocupados.»

En el campo soviético no se conoce la desocupación.—Afirma RAUL MAESTRI, en su artículo que aparece en la Pág. TRES de esta edición.

NO SE CONSIDERA DIAFANA SU ACTITUD EN EL PROBLEMA DEL PAGO DE LAS PENSIONES

Se aprobó una moción significando las privaciones que sufren los veteranos y pidiendo que se cumpla el Art. 11 de la Constitución. Los maestros también se reunieron para pedir el pago de otro mes

Gral. Francisco de Paula Valiente

SANTIAGO DE CUBA, diciembre 21.—DIARIO, Habana.—Sumamente borrascosa fué la Asamblea Magna de los Veteranos de Oriente, celebrada esta tarde en el Consejo Territorial.

Comenzó la sesión con asistencia de los delegados de toda la provincia y viudas de veteranos, bajo la presidencia del coronel Adeodato Carvajal, quien al ocurrir los primeros incidentes se retiró, ocupando entonces el puesto el comandante Manuel de J. Granda que fué ayudante de Maceo.

Se intentó aprobar una moción en el sentido de pedirle al general Valiente una explicación por su dudosa actitud frente al problema del pago a los pensionados, pero entre protestas y fuertes clamores se desestimó el procedimiento,, retirándose entonces el coronel Carvajal.

A propuesta del coronel Mancebo y otros veteranos se solicitó severa sanción por la deslealtad del general Valiente hacia los viejos camaradas, pidiéndose entonces a gritos la destitución del citado jefe como Delegado a la Asamblea Nacional por Oriente, lo que se acordó por unanimidad.

El comandante Granda, en moción conceptuosa, considera la importancia de los sufrimientos de los veteranos, significando sus luchas guerreras y las privaciones, hambre y verdadera miseria en que se encuentran sumidos en la paz. Termina pidiendo, a lo que se accedió por unanimidad, que se cumpla el artículo 11 de la Constitución y no se registren fueros ni privilegios.

LOS MAESTROS

Al mismo tiempo se reunían en la Escuela Superior de Varones los maestros de toda la provincia, acordando continuar la sesión permanente hasta que se les abone otro mes, pues caso de no ocurrir eso no podrán acudir a las aulas en enero.

Presidió el señor José Romero, habiéndose recibido adhesiones de todos los términos.

Alegan los maestros que sin dicho pago no estarán en condiciones materiales para acudir a las aulas.

Acordóse felicitar al Representante señor León, por sus gestiones.

Matías Vega.

Se muestra pesimista el senador Viriato Gutiérrez sobre el porvenir económico de Cuba y no cree en medidas artificiales

Si los cubanos no logran impresionar en su favor al Gobierno de los Estados Unidos, la ruina total de Cuba está decretada. Es precisa la ayuda de nuestro vecino

HABLAMOS anoche, brevemente, con el doctor Viriato Gutiérrez Valladón.

El senador habanero, como es sabido, acaba de regresar de la costa del Pacífico donde estuvo descansando algún tiempo, libre de preocupaciones, alejado de las actividades azucareras que constituyen su fuerte...

Interrogamos al doctor Gutiérrez Valladón sobre el futuro económico de Cuba.

Nos dijo:

—Soy pesimista. He perdido la fe. Desconfío profundamente de las medidas artificiales puestas actualmente en práctica y que tienen a mejorar los precios de nuestros azúcares, y, en consecuencia, el estado general de la economía cubana.

«Aunque esas medidas fuesen llevadas a su máxima expresión y diesen resultados en principio, no por eso la situación económica de Cuba se resuelve.

«Todo depende de las relaciones entre los Estados Unidos y nuestro país. De la intención que ellos pongan en su tratamiento. De su deseo de ayudarnos en nuestros graves problemas.

«Los cubanos, sin distinción, deben realizar un esfuerzo común, convergente, hacia una labor de intensa propaganda en favor de Cuba, procurando impresionar al Gobierno de Washington para que nos trate con las consideraciones que nos son debidas como pueblo que tiene derecho a vivir y prosperar dignamente, sin trabas ni sujeciones; en un plano de equidad y justicia respecto de aquel pueblo al que estamos vinculados por razones de vecindad, de negocios y de accidentes históricos.

«Cuba no aspira a que se le permita la existencia por sentimiento piadoso, sino por hidalga generosidad, consecuencia y mutuas compensaciones en el orden económico y político.

«Los Estados Unidos debe ayudarnos sobre bases justas. En forma tal que lo que resulte en nuestro favor, lo sea también para ellos. El destino del pueblo de Cuba está ligado al destino de los Estados Unidos. Nuestra prosperidad o pobreza depende de ellos. La ruina de nuestra economía se refleja de un modo natural en su comercio de exportación a Cuba. Constituímos, sin duda, un apreciable consumidor.

«Si no logramos con nuestro esfuerzo unido impresionar al Gobierno norteamericano en tal sentido; y nos vuelve las espaldas, la ruina total de Cuba será decretada».

SE CONSTITUYE HOY OTRA ASOCIACION DE COLONOS CON EL LEMA: ZAFRA LIBRE

Un grupo destacado de colonos se separa de la Asoc. Nacional por estar en pugna con su política defensora del Plan Chadbourne y con sus relaciones con la Corporación Exportadora

Como anotamos en nuestra información de la asamblea celebrada ayer por la Asociación Nacional de Colonos, produjose en ella la salida, debida a sus distintas tendencias, del señor Rodríguez Blanca, seguido de los señores Edel Farrés, Maduro, Cabrera, Carreras, Cecilio Acosta y Silvio de Cárdenas.

Después de la asamblea, se nos entregó por los mencionados señores la siguiente declaración:

Los delegados y asociados colonos que han mostrado su desacuerdo en la Asamblea con los principios y orientaciones que se estaban manteniendo, propiciando con ello llevar al ánimo de los asambleistas, que se siguiera en contubernio con la Comisión Exportadora de Azúcar, que tan arbitraria como injustamente ha venido tratando los intereses del colonato, y de hecho que se aceptara la triste y funesta realidad del Plan Chadbourne; desean hacer constar su más enérgica protesta por el criterio dúctil y acomodaticio sostenido por los llamados a velar de una manera más celosa por el presente y futuro de nuestra clase.

Por consecuencia de ello, y de estimarnos poco garantizados dentro de este alto organismo, lo abandonamos para continuar luchando con todas nuestras energías y los mejores entusiasmos por todos los medios a nuestro alcance, en pro de los ideales que sustentamos de zafra libre que parece aquí se combate, y contra las medidas artificiales que representan la vigencia del citado plan que parece ha encontrado ahora en nuestro seno, sin causas que lo justifiquen, ambiente más favorable.

A fin de tomar acuerdos en relación con nuestra actitud y propósitos de seguir laborando bajo otra bandera en consonancia con nuestro tema «Zafra Libre» y contra el Plan Chadbourne», nos reuniremos hoy en el Hotel Roma, O-Reilly y Aguacate, a las cuatro de la tarde a cuyo acto invitamos, a cuantos colonos quieran secundarnos en esta gestión de interés nacional, para constituir un nuevo organismo que responda a la finalidad de defensa, de nuestra primera industria, base principal de nuestra economía nacional.

Firmado: Walfredo Rodríguez Blanca, Ricardo Carreras, Edel Farrés, Juan Cabrera, Silvio de Cárdenas, Salomón Maduro, Alberto Casas, Ismael Márchena, Juan Roqué, Pablo Carreras, Adalberto Sedano, Paulino Viadero, Elías Maduro, doctor Cecilio Acosta.

CREADA LA COMISION DE VENTA DE AZUCAR DE JAVA

BUITENZORG, Java, diciembre 21. AP.—El plan para la creación de una organización de venta del azúcar, que recientemente fué sometido por una comisión al Gobernador General doctor B. D. de Jongo, para su aprobación, ha sido enviado, con varias modificaciones, al Consejo Supremo.

Una reunión especial del Consejo del Pueblo se convocará más tarde para que apruebe el plan.

LOS CUATRO TRIUNFADORES EN EL CONCURSO DE PUESTAS NOS HONRARON AYER CON SU VISITA

Huvimos el gusto de recibir anoche en esta redacción, a los triunfadores del «Cuarto Concurso de Puesta» de la Asociación Nacional de Agricultura.

En la presente foto, aparecen al centro del doctor Arias Delgado, Director del Centro Agrícola, 5 C, con quienes vinieron los concursantes triunfadores.

Sentados se hallan a la izquierda Lucas Alvarez, Presidente del Club Cayajabos. A la derecha Jesús Leon Lecour, Presidente del Club La India.

De pie: Antonio Mederos, Presidente del Club Torriente y Reinaldo Delgado, miembro del Club Paula.

Anoche, en los salones del Centro Asturiano, se verificó la entrega de copas, premios y diplomas a estos triunfadores del Cuarto Concurso de Puesta que bajo los auspicios de la Asociación Nacional de Agricultura se ha venido celebrando durante un año en Santiago de las Vegas.

El doctor Arias Delgado y los triunfadores serán recibidos hoy jueves en el almuerzo del Club Rotario.

HOOVER ESTA DE ACUERDO EN CUANTO A LAS DEUDAS CON FRANKLIN ROOSEVELT

El silencio mantenido por el Presidente electo hace suponer que sigue en comunicación con Hoover, quien permitirá hasta que Roosevelt designe a los comisionados que irían a Europa

WASHINGTON, diciembre 21.—(A. P.) — El silencio que hasta la fecha se ha mantenido en la Casa Blanca en lo que se refiere al cambio de impresiones entre el Presidente Hoover y el gobernador Roosevelt sobre el problema de las deudas de guerra, hace que exista la impresión de que el primer magistrado y su sucesor continúan en comunicación sobre el particular.

Al contestar a la primera proposición del presidente para cooperar para el establecimiento de una comisión que estudie el problema de las deudas, el desarme y la situación económica mundial, el presidente electo se negó a participar.

Sin embargo, se sabe que Mr. Roosevelt es partidario de que el problema de las deudas se resuelva cuanto antes.

Existen razones para creer que el presidente sigue en su empeño de hallar una base común para obrar en cooperación con el presidente electo, con el fin de que no cambie la política extranjera de los Estados Unidos después de la inauguración de Roosevelt.

En el Capitolio se dice que por esta razón Mr. Hoover no ha dado a la publicidad la contestación de Roosevelt a sus primeras proposiciones.

También se dice que la Casa Blanca desea oir la opinión de Roosevelt sobre la manera de resolver el problema, atacando directamente, sin considerarlo ligado a los asuntos del desarme y de la situación económica del mundo.

Los demócratas del Congreso están un tanto preocupados por razón de que Hoover no ha publicado la respuesta de Roosevelt a sus proposiciones, pues con esto no ha divulgado la opinión del líder democrático.

Si Hoover cede ante las proposiciones de Roosevelt, existe la creencia que llegaría hasta permitir que el presidente electo nombrase enviados especiales que irían a Europa para tratar el asunto de las deudas. Al expresar esta creencia, se han mencionado los nombres de John W. Davis y Newton D. Baker, como posibles enviados especiales a Europa. Ambos son demócratas.

LOS BOLIVIANOS TOMAN EL FUERTE BOLIVAR

LA PAZ, diciembre 21.—AP.—El Estado Mayor general del Ejército anunció esta noche que las fuerzas bolivianas habían ocupado nuevamente el fuerte Bolivar en el Gran Chaco.

Un empréstito de guerra de 500,000 pesos para Honduras

TEGUCIGALPA, diciembre 21 (AP).—El Gobierno ha obtenido la aprobación de un empréstito de 500 mil pesos que será destinado exclusivamente a fines bélicos. La garantía para el empréstito serán las recaudaciones de Aduana.

Las últimas noticias llegadas de los rebeldes, indican que un numeroso grupo se ha concentrado cerca de Aceituno, pequeño pueblo al sur de Nacaone. Este contingente probablemente proviene de la Isla de Amapala, en el Golfo de Fonseca. El Gobierno ha enviado tropas a este lugar.

El Congreso también decretó la suspensión temporal de los pagos de la deuda interior. Los ingresos extraordinarios por este concepto serán destinados al ejército.

Piden en Morón no supriman el Distrito Fiscal

Una comisión visitó ayer a nuestro Director para pedirle su cooperación en su campaña

Nuestro Director, Dr. José I. Rivero, se vió honrado ayer con la visita de los señores Joaquín Ruiz, Presidente de la Cámara de Comercio de Morón, doctor Osvaldo de Varona, de la Asociación de Comerciantes e Industriales, doctor Francisco Fernández Marú, del Liceo y Círculo de Abogados y Pedro Pelegrín, por la Asociación de Colonos de aquel término, quienes se encuentran en la Habana para gestionar cerca del Presidente de la República y Secretario de Hacienda, se deje sin efecto el traslado ordenado de la Zona Fiscal de Morón a la de Ciego de Avila, ya que esa medida ocasiona grandes y múltiples trastornos al comercio y a los vecinos del citado término.

Muy complacido se vió nuestro Director con la visita de tan distinguidos representativos, a quienes prometió, en la labor que realicen acompañar su concurso al logro del fin que persiguen.

Dichos señores visitantes también ostentaban la representación de los señores Dr. Octavio Pardo Machado, de la Asociación de Notarios, Abogados, Procuradores y Mandatarios, Antonio Bravo, Presidente de la Asociación Canaria, Ramón Tan, Presidente del Casino chino, Justo Yanes, Presidente de la Unión Fraternal, Alfredo Ledó, Presidente del Club Rotario, Dr. Pastor Domínguez de Obreros de Morón y José Montesinos, Presidente de la Asociación local de la Prensa.

LA CAMARA NO CELEBRO SESION AYER TARDE

Por falta de quorum no celebró sesión reglamentaria ayer tarde la Cámara de Representantes.

Seguidamente el señor Alvaro Alvera presentó una proposición de ley concediendo una pensión de mil doscientos pesos a la señora Eladia Cárdenas y Benítez, hermana del Gral. Rafael de Cárdenas, que fué el primer jefe de la policía de la Habana.

También el señor Manuel Tomé presentó otro proyecto: concediendo a todos los municipios de Camagüey damnificados por el ciclón del 9 de noviembre los mismos beneficios que fueron acordados a la parte urbanizada de Santa Cruz del Sur.

EL HENEQUEN PASA A LA LISTA LIBRE DE INGLATERRA

LONDRES, diciembre 21.—AP.—El departamento del Tesoro ha ordenado que pasen a la lista de artículos libres de derechos, a partir del 29 de este mes el henequén, hierro, piedras artificiales y abalorios y el metal tántalo.

Piccard irá a los E. Unidos para hacer estudios

BRUSELAS, diciembre 21 (AP.)—El profesor Augusto Piccard ha anunciado esta noche sus planes para ascensiones a la estratosfera en Bélgica en el verano próximo, y en el Norte de Canadá en 1934.

No se sabe con seguridad si Piccard participará en esos vuelos. Max Cosyns, su ayudante en la ascensión de más de diez millas efectuada en el mes de agosto pasado, ha obtenido ya licencia de piloto y hará un vuelo el verano próximo.

El profesor Piccard se propone embarcar el cuatro de enero en el vapor «Champlain para los Estados Unidos, donde estudiará las posibilidades de una ascensión en las cercanías del Polo Magnético, en el Norte de Canadá.

La proyectada ascensión en Canadá dependerá del éxito de esta visita a los Estados Unidos, agregando que es necesaria para aclarar la cuestión de si los rayos cósmicos proceden de las estrellas o del núcleo galactico.

Los asaltantes de un asiático se han ahorcado

La policía de Matanzas dice que los occisos fueron los que robaron al chino José Chong

MATANZAS, diciembre 21. DIARIO. Habana. El Jefe de la Policía Municipal, comandante Valdés Canto, acaba de rendir informe al Juzgado exponiendo que Jacinto Tapanes y Generoso Martínez, que, según informamos oportunamente al DIARIO, pusieron fin a sus vidas, ahorcándose, en la tarde de ayer uno en el Cementerio, y otro en su residencia en Versalles, fueron los autores del asalto y robo al asiático José Chong, ocurrido al medio día del domingo último en el Paseo de Martí de esta ciudad.

A los cadáveres de dichos individuos les fué practicada hoy la autopsia en la Necrópolis de San Carlos por los doctores Florencio Prado y Angel Sarrasent, los que certificaron que la muerte de los mismos se produjo por asfixia por colgamiento.

Lovio, Corresponsal.

M.E.C.D. 2016

Los defensores de G. de Mendoza, Corrons y Pérez, piden la inhibitoria de la jurisdicción militar

EL JEFE DE UNA BANDA ASIATICA, ACUSADO POR OTRO A QUIEN MALTRATO

José María Jui declara que Felipe Tan Lay sostiene una casa de juegos prohibidos y dirige una banda de malhechores, los que le agredieron y amenazaron. La Policía les sigue la pista

Ante el subinspector Mila, de guardia en la Jefatura de la Policía Judicial, compareció anoche José María Jui, de 30 años de edad, secretario de la sociedad «Chon-Lung Tong» y vecino de Dragones y San Nicolás, formulando una denuncia contra su paisano Felipe Tan Lay, componente de una sociedad secreta y domiciliado en Campanario 150.

LA DENUNCIA

Hace constar el denunciante que Tan Lay posee una casa de juego en su residencia, a la que acuden todos los asiáticos del Chinatown. Cada vez que la Policía lo detiene, se imagina que el denunciante es la persona que lo delata, lo persigue y amenaza con matarlo.

FUE AGREDIDO

En las últimas horas de la tarde de ayer, cuando Jui transitaba tranquilamente por la esquina de San Nicolás y Zanja, fué inesperadamente agredido por el acusado y por diez de sus cómplices, cuatro de los cuales fueron arrestados por la Policía de la Quinta Estación.

LAS AMENAZAS

Cuando Jui regresaba de la casa de socorro, donde fué asistido de las lesiones que le habían ocasionado sus agresores, le salieron al encuentro Tan Lay y su hermano Manuel, amenazándolo con matarlo si salía de su domicilio, como le pasó hace años a Andrés Chulion, que fué abatido a balazos en la puerta de su residencia.

INTERVIENE LA POLICIA

En vista de los hechos denunciados por Jui, el subinspector Mila comisionó a varios de sus agentes para que procedieran a la busca y captura del acusado y de sus cómplices en estos hechos, de los cuales se le dió cuenta a la autoridad judicial correspondiente.

DENUNCIA DE RECLAMACION

Alfredo Salvat López, vecino de Dolores 50, en la Víbora, denunció en la Policía Judicial, que le hizo entrega a un tal Hernández de varios pases para su venta en comisión, cuyo individuo se apropió del importe de los mismos desapareciendo de la pajarería situada en Amistad número 78, donde figuraba como encargado, estimándose perjudicado en la cantidad de 30 pesos.

ACUSO A SU MUJER DE HABERLO ABANDONADO

El fotógrafo Antonio Cabalski, vecino de Sol número 112, denunció en la Policía Judicial que al regresar de Matanzas, fué informado por los vecinos que su mujer, Elisa Aur de Vizi, había abandonado su domicilio, llevándose consigo varias pertenencias propiedad del denunciante, las cuales estimó en la cantidad de 25 pesos, en la que se considera perjudicado.

ACUSA A SU MUJER DE HABER SUSTRAIDO A UN HIJO DE AMBOS

Ella sostiene ilícitas relaciones con otro individuo

En la policía Judicial denunció Saturnino Linares, de cuarenta y nueve años de edad y vecino de Zulueta y Dragones, que tuvo un hijo con la morena María Dolores Vidal, el cual le sustrajo de su domicilio, negándose a entregárselo ni a dejárselo ver, pudiendo comprobar que lo tiene en su actual domicilio, San Nicolás, 38, donde reside en unión de un individuo nombrado Abelardo Ramírez, que la explota en el vicio y como su hijo nombrado Ramón Linares Vidal, que cuenta seis años de edad, está reconocido por el denunciante, solicita le sea entregado por la acusada.

Las deudas de guerra

(Por Salvador MASSIP)

IV

ALEMANIA, NACIONALISMO POLITICO Y NACIONALISMO ECONOMICO

Un año de infructuosas negociaciones en Ginebra ha demostrado que el problema del desarme, como el de las deudas de guerra, no puede resolverse haciendo abstracción de todos los demás. No se puede pedir a los deudores de los Estados Unidos, antiguos enemigos de Alemania, que se desarmen, sin tener en cuenta lo que ocurre en Alemania.

«Los franceses—dice el profesor Shotwell—tienen razón al afirmar que, en el fondo, el problema del desarme no es de proporción numérica, sino de seguridad fundamental». También hay que tener en cuenta las demandas de Alemania de que el desarme que se le impuso en Versalles se extienda, como se pactó, a los ex aliados. Pero el desarme numérico, aun en la proporción que se impuso a Alemania, no da seguridad a las naciones vecinas mientras haya agravios que vengar. Esos agravios son los que mantienen vivo el espíritu guerrero de la juventud alemana y producen las organizaciones cuasi militares (yelmos de acero, «nazis», etc.) que constituyen una infracción más o menos abierta del Tratado de Versalles.

En el Tratado se estipuló el desarme de Alemania como paso previo para el desarme de las demás naciones. Alemania no cesó nunca de reclamar el cumplimiento de esta cláusula; pero sin éxito. Al fin, después de muchas dilaciones, a principios de este año se reunió en Ginebra la Conferencia de Desarme, la cual, tras largas deliberaciones sólo produjo la resolución Benes, verdadero parto de los montes.

El movimiento nacionalista de Alemania, en el fondo, no es otra cosa que la reacción contra el incumplimiento de las cláusulas de desarme por parte de los ex aliados. El movimiento nacionalista es una parte tan importante del problema del desarme como los mismos armamentos. «Ninguna nación se desarmará—dice el profesor Shotwell—mientras tenga motivos para temer un ataque encontrándose indefensa. Desarmarse ante una amenaza de guerra sería una locura criminal. El desarme sólo está justificado en proporción a la política y a las instituciones de paz que sustituyan o suplanten la política o las instituciones de guerra». Ante estos principios, el desarme es en el campo de la política internacional lo que la reducción de las deudas de guerra en el campo del crédito, porque uno y otro dependen de la confianza que pueda suscitar su realización en las demás naciones.

El problema de las deudas de guerra, el problema del desarme y el nacionalismo alemán tienen una íntima trabazón, que impide tratarlos separadamente. «El obstáculo más importante para la reconstrucción y estabilización de Europa y la consiguiente fortificación de su sistema de crédito—dice Shotwell—está en que Alemania parece haber abandonado la esperanza de obtener satisfacción a sus agravios por medio de la organización de paz que tiene su sede en Ginebra».

La juventud alemana, la parte más noble, más generosa y más espontánea de la nación, ha expresado repetidas veces su descontento con amenazas de apelar a la fuerza. Por eso ha engrosado las filas del partido Nacional-Socialista. Se ha dicho por muchos, que los **nazis** son un partido que se nutre del descontento. Es cierto, por lo menos en parte. A las filas de los «nazis» han ido a parar descontentos del orden social, político y económico en general; pero también de la situación social, política y económica de Alemania en particular. Muchos jóvenes, a no dudarlo, han encontrado en su afiliación a los «nazis» un desahogo para el sentimiento de descontento que necesariamente debe producirles la inferioridad en que el Tratado de Versalles puso a Alemania respecto de las demás naciones.

Sería torpe ceguedad, según Shotwell, desconocer la relación que hay entre los problemas políticos y morales que plantea la juventud alemana en su deseo vehemente de que su país recupere «un lugar bajo el sol» y el otro problema, al parecer remoto, de las deudas de guerra. El sentimiento nacionalista de los jóvenes alemanes se halla tan íntimamente asociado a las deudas de guerra como se hallan las tarifas proteccionistas aduaneras, aunque a primera vista no aparezca así. Las tarifas proteccionistas son, en realidad, una manifestación de política nacionalista de los pueblos antes que de sus necesidades económicas. Nacionalismo y proteccionismo son dos hechos concomitantes. El aumento o disminución de uno lleva aparejado, necesariamente, el aumento o disminución del otro.

En el momento presente ¿a qué se debe propender? ¿A aumentarlos o a disminuirlos? ¡A disminuirlos, sin duda alguna! ¿De qué modo?

Ya hemos dicho que el problema de las deudas de guerra, hoy puesto en primer plano por los vencimientos del 15 de diciembre, no es más que una fase, un aspecto, un extremo del problema trascendental de la depresión económica universal. Es un hecho que no puede ocultarse a los Estados Unidos, interesados, como los demás países del mundo, en salir de la depresión.

Para debilitar o disminuir el sentimiento nacionalista hay que debilitar o disminuir el proteccionismo. De ahí que al mismo tiempo que se resuelva el problema de las deudas de guerra se deba resolver también el de las tarifas aduaneras. «El único interés que pueden tener los Estados Unidos en hacer una reducción en las deudas de guerra de los ex aliados—dice el profesor Shotwell—está en restablecer en Europa condiciones económicas normales, que permitan a nuestro navío salir del mar embravecido de la adversidad por el cual ahora navega».

¡Muy bien dicho, a fe! El interés de los Estados Unidos debe ser propender al restablecimiento de la normalidad económica, en Europa y en todo el mundo, por lo que pueda afectarles. Sin normalidad económica en Europa no la habrá tampoco en los Estados Unidos, ni el resto del mundo. Washington debe hacer los sacrificios que sean necesarios, en interés de todos los pueblos del globo.

Ahora bien, la cancelación parcial o total de las deudas de guerra ¿resolvería de plano y definitivamente el magno problema de la depresión económica universal?

A este respecto, el profesor Shotwell formula sus reservas. «La resolución del problema de las deudas de guerra—dice—no aseguraría el recobro del crédito internacional. Ni **pasar la esponja** (con una cancelación total) ni exigir a los Estados deudores hasta el último centavo (sin rebajarles nada) devolverían por sí solos la salud a un mundo de negocios cuya balanza comercial normal es mucho mayor que las sumas a que ascienden los pagos inmediatos necesarios para la liquidación de la Guerra. La única esperanza de restablecer el crédito es tratar con crédito, y eso significa tratar con el crédito económico lo mismo que con el crédito político, porque de aquí en adelante ya no se podrán separar más uno de otro».

Presenta el grabado, en la parte superior: un grupo de asistentes al acto inaugural del Salón Cubano de «El Encanto», con los niños Carrio, notables artistas. En la inferior: aspecto de uno de los ángulos del salón en el que aparecen maravillosas miniaturas confeccionadas con semillas y caña-brava.

Sublevaciones en Mongolia, contra Rusia

Se dice que pasaron por armas a los instructores soviéticos las tropas rojas de Mongolia

HARBIN, diciembre 21. (A. P.)—El periódico «Ropor», publicado por los «rusos blancos» de esta capital, publica hoy la noticia de que las tropas rojas en la Mongolia, que hasta la fecha han sido dominadas por el Soviet, se habían alzado en una seria rebelión para deportar a todos los ciudadanos rusos residentes en esa región.

El citado periódico dice que recogió la noticia en «cierto» consulado de Harbin. Esto se interpreta como que fué el consulado japonés.

La noticia dice que, después de pasar por las armas a sus instructores soviéticos, los insurgentes ocuparon el pueblo de Urga, obligando a los funcionarios societas a darse a la fuga precipitadamente.

Varios mongoles influyentes, continúa diciendo el periódico, se unieron a los rebeldes, mientras que los «Lamistas», una forma decadente de la religión Budista, estaban predicando a favor de una guerra «Santa» contra la dominación rusa.

Se dice que los representantes del Soviet en Mongolia han telegrafiado a Moscú pidiendo el envío inmediato de tropas de refuerzo.

Quedó inaugurado ayer el Salón Cubano de Arte de "El Encanto" donde se expondrán las obras típicas de nuestros artistas

Nuestro compañero Rafael Suárez Solís leyó unas atinadas cuartillas sobre la significación del Salón. Este ha sido decorado por Karreño, Aguilar, López Méndez y V. Manuel

A las cinco de la tarde de ayer quedó inaugurado el Salón Cubano de Arte de «El Encanto», los acreditados almacenes de Prado y San Rafael. Acto sencillo pero de profunda significación en el proceso de nuestra vida cultural.

En efecto, El Encanto ha venido siendo, al margen de sus actividades comerciales, un índice espiritual acogiendo toda manifestación de la ciencia y el arte con el mismo entusiasmo con que pudiera hacerlo cualquier centro social que tuviera como exclusivas esas propias funciones.

Este salón, inaugurado ayer en el cuarto piso de «El Encanto», puede muy bien llevar como divisa «Lo que se puede hacer en Cuba»: cerámica, objetos decorativos de madera, muñecas, bellos artículos de utilidad cotidiana, utensilios tratados bajo el signo de la plástica, en una palabra, todo lo que pueda afiliarse al arte popular.

Como parte integrante del propósito, «El Encanto» ha decorado su Salón Cubano apelando al concurso de pintores del patio. En sus paredes aparecen alegorías, vigorosamente cubanas, firmadas con el anagrama de Kalm, alusivo a la colaboración de los pintores Karreño, Aguilar y López Méndez y un séptimo «panneau» hecho por Víctor Manuel.

En ese salón, se acogerán, exhibirán y venderán las obras que realicen en cubano, los cubanos. «Obras de arte que son, principalmente, expresiones de vida, de entusiasmo vital en un pueblo y en una cultura».

PALABRAS DE SUAREZ SOLIS

Para dar por inaugurado el Salón, Rafael Suárez Solís, nuestro ilustre hermano mayor, leyó breves cuartillas. Sus palabras fueron bellísima síntesis de lo que puede ser un Ensayo sobre el arte popular.

Aplausos y felicitaciones recibió Suárez Solís al terminar de leer.

EN EL SALON RESTAURANT

El Encanto tiene su salón restaurant. Salón acogedor y cordial. A pasar a él fué invitada la concurrencia. La gentilísima señorita Elsa Terry, alta empleada de los almacenes, y el amable gerente señor José Justo Martínez, se deshicieron en corteses atenciones.

Y junto a las mesas, elegantemente dispuestas, tomaron asiento los invitados entre los que imponía la nota de su realeza, la mujer.

ALGUNOS NOMBRES

En el carnet, el reporter anotó los nombres de los señores Benjamín Fernández Medina, Ministro de la República Oriental del Uruguay, poeta y ensayista notable; el director de nuestro colega «El Mundo» doctor Cubas; Ricardo Villares, Jefe de Redacción de DIARIO DE LA MARINA; doctor Gonzalo Aróstegui; don José Aixalá; el periodista y escritor colombiano señor Valencia; los dibujantes Karreño, Aguilar, Caturno, Castaño, Portel Vilá y Ayala; el poeta Fernández Arroudo; nuestros compañeros Enrique Palomares, Hilarión Cabrisas, Francisco C. Bedriñana; Millares Vázquez; Valdés Rodríguez y Raul Maestri; los doctores Juan Marinello y Jorge Mañach; Abela—nuestro gran Abela—Miguel Angel Buendía y Rafael de Zéndegui.

NOTICIA DEL SALON

El Salón Cubano—abierto desde ayer para todos—ofrece una variedad de objetos muy prolija para ser reseñada en esta nota de su acto inaugural, siendo muy celebradas las miniaturas con semillas del país y caña brava en sus infinitas variedades presentadas por los niños Carlos e Ignacio Carrio y sus papás Zótico Ramírez y Rosa Carrio de Ramírez.

Fueron celebrados asimismo los grabados y dibujos, en la superficie córnea de güiros silvestres, de retratos de hombres ilustres.

Alto, encomiable en grado extremo el cubanísimo afán de El Encanto de dar a conocer nuestro arte popular. Nueva jornada que afirma su ideología en el proceso conformador de nuestra cultura.

La Sociedad de Fileteadores se reunió ayer y reeligió al señor Dámaso Oliva en la presidencia

La Unión de Empleados de Cafés, Restaurants, Hoteles y Fondas, proclamó a los miembros del Ejecutivo. La Unión Nacional de Dependientes de Víveres proclamará también una candidatura

(NOTICIAS OBRERAS)

Con gran animación celebró anoche Junta General de Elecciones la Sociedad de Fileteadores de la Habana, institución fundada hace cuarenta y seis años.

Se presentaron tres candidaturas, constituyéndose, a la hora señalada, la mesa electoral, integrada por el señor Dámaso Oliva y los delegados de las candidaturas, señores Jose González, Manuel Alfonso, Amador Valvidares y Agustín Cuarta.

Terminada la votación, el escrutinio dió el triunfo por gran mayoría a la siguiente candidatura:

Presidente, Dámaso Oliva; primer vicepresidente, Román Rey; segundo vicepresidente, Agustín Salazar; secretario, Germán Padilla; primer vicesecretario, Amador Balvidares; segundo vicesecretario, Angel Moreno; tesorero, Maximino Fernández; vicetesorero, Rolando Borrazás. Vocales: Pedro Delgado, Agustín Cuartas, Francisco Torres, José Plana, José Miguel García, Adán Martínez, Faustino Fernández, Manuel Mesejo, Manuel Alvarez Pando, Mario Fernández, Lázaro Domínguez, Jacinto Foyo, Antonio García Menéndez, Juan Villanueva y Rafael García.

Delegados a la Alianza Tabacalera: Rafael Alvarez, Francisco Ibáñez y Manuel Barrial.

Dada a conocer por la Presidencia, fué saludada con un aplauso.

En el próximo mes de enero tomará posesión la nueva Directiva.

Como todas las entidades obreras de la industria, cuenta la Sociedad de Fileteadores con numeroso personal en paro forzoso, razón por la cual los que trabajan aportan cincuenta centavos semanales para que se distribuyan entre los compañeros sin trabajo.

NOTA DE DUELO

El secretario de la Asociación de Lectores, señor Ramón Rius, ha pasado por el dolor de perder a su querida madre, Margarita Rius Delgado, que se encontraba desde hace tiempo recluida en el Hospital de Dementes de Mazorra. Con tal motivo hacemos llegar al culto compañero el testimonio de nuestra condolencia.

LA UNION DE EMPLEADOS DE CAFES, RESTAURANTS, HOTELES, FONDAS Y SIMILARES

Ayer tarde se celebró la Junta General que había anunciado la Unión de Empleados de Cafés, en su local de Bernaza 62, altos, para la aclamación de los miembros del Ejecutivo. Una nutrida concurrencia asistió al acto. Hicieron uso de la palabra varios oradores, significando la labor de reorganización que han llevado a cabo los actuales dirigentes y las gestiones que han realizado para hacer una nueva reglamentación, que facilite el desenvolvimiento de la colectividad, siendo unánime el parecer de que debían continuar al frente de la institución, a fin de consolidarla bajo las normas con que fué posible su resurgimiento.

Reinó en la Asamblea el mayor entusiasmo. Presidió los debates el señor B. Fernández, actuando de secretario el señor Celestino Noriega. El orden de la proclamación fué el siguiente: para secretario general, Bonifacio Fernández y Fernández; vicesecretario general, Fernando M. García; secretario de finanzas, Jesús Alvarez Pérez; vice, José Rodríguez y Cabral; secretario organizador, Celestino Noriega; y vice, Filiberto Martínez.

Hubo discursos también, en pro de la unificación de la industria, y finalmente, entre una salva de aplausos se dió lectura a los nombres de los nuevos directivos, los que pidieron la colaboración franca y espontánea de todos, para llegar a la meta de sus deseos.

UNION NACIONAL DE DEPENDIENTES DE VIVERES AL DETALLE

Celebró Junta General, en su local de Neptuno 221, altos, la Unión Nacional de Dependientes de Víveres al Detalle. Informó la Directiva acerca de los trabajos que culminaron en la aprobación del proyecto de ley del doctor García Ramos, que establece la jornada comercial.

Se acordó la presentación de una sola candidatura en las próximas elecciones y se trató sobre la petición que se hará al Senado acerca de la aprobación de la Ley del Cierre que ha sabido interpretar la aspiración de los trabajadores.

El sepelio del señor Antonio Blanco Herrera

A las cuatro de la tarde de ayer se efectuó el acto del sepelio de quien fuera persona hondamente estimada en nuestra sociedad, señor Antonio Blanco Herrera.

A dicha hora partió el cortejo fúnebre de la casa mortuoria, Avenida de Wilson (Línea) número 41, entre D y E, en el Vedado, y ya en la Necrópolis de Colón, se procedió a dar cristiana sepultura a los restos.

El triste acto sirvió para evidenciar las simpatías que contaba el finado, al igual que la estimación que se guarda en todas las clases sociales a la familia Blanco Herrera.

Numerosas fueron las ofrendas florales. Pudimos anotar las siguientes coronas: de los empleados de la familia, calle Línea 41; de René Berndes y señora; de los duques de Maura; de Rosita y Julito; de los empleados de don Julio; de la Sociedad de Empleados de la Cervecería La Tropical; de Alfredo Blanco y familia; de Francisco Armuzara; de la Directiva de La Tropical; de los Empleados y Obreros de La Tropical; de los condes de Los Andes; de Nena y Luisa; de Armand y Hermano; de Joaquín Gelats y señora; del doctor Martínez Cañas; de Luis Angulo; de los Empleados de La Tropical; de María Ursula y Cosmito; de Concha y Cosmito; de María A. Isabel y Miguel; de Juan Gelats y señora; de Caridad, viuda de Blanco Herrera; de Emeterio Zorrilla; de la Compañía Cervecera Internacional, S. A.; del doctor Manuel Calviño; del doctor A. Vázquez y familia; de Feliciano Villalba; del maestro Rivas; y otras.

También nuestro buen amigo el señor Julio Blanco Herrera, atribulado hermano del extinto, recibió telegramas de pésame de las siguientes personas y colectividades: señor Cayetano García Lago, presidente del Centro de Detallistas; doctor Eduardo Usabiaga, subsecretario de Estado; señor Armando León, telegrafista; comandante Fernández de Lara; señor Miguel A. Quevedo; señor Manuel García, presidente, e Ismael Nápoles, secretario, de la Sociedad de Empleados de la Cervecería La Tropical; Hotel Plaza; señor Francisco Valle, presidente del Miramar Yacht Club, y Directiva; comandante Gali Menéndez, ayudante del Presidente de la República; señora Teresa Ases, viuda de Pérez e hijos; señor Alberto Barreras, presidente del Senado; Alicia; señor Gonzalo Calvo y señora; señor Antonio M. Bilbao; señor Mario Lima; señor Filiberto D. Guerra, Santiago de Cuba; señor J. Linnin, Güira de Melena.

DESAPARICION

En la Oncena Estación denunció José Cruz Hernández, vecino de Chapie número 28, la desaparición de su medio hermano Tomás Velázquez Díaz, que cuenta 18 años de edad, temiendo le pueda haber ocurrido alguna desgracia.

TAMBIEN HAN RECURRIDO POR CASACION CONTRA EL FALLO QUE LOS CONDENO

Plantean como cuestión previa la declinatoria a favor del Juzgado de Artemisa, que ya conoce del caso, puesto que están restablecidas las Garantías Constitucionales en la provincia

Anunciamos el pasado lunes que en el transcurso de esta semana los doctores Enrique Roig, Néstor Carbonell y Gastón Godoy plantearían ante el Octavo Distrito Militar, Pinar del Río, sus recursos contra el fallo del Consejo de Guerra que condenó a los señores Ignacio González de Mendoza, Francisco Corrons, Luis Pérez Hernández, y a la señora Mercedes Morales a pena de muerte y de reclusión temporal, a los tres primeros y a reclusión perpetua y temporal, a la última, por la muerte del Teniente Enrique Díez Díaz, en Artemisa, en mayo de este año.

INHIBITORIA POR INCOMPETENCIA

Y así ha sido, en efecto, por cuanto ayer, los referidos letrados plantearon la controversia, pero, como incidente previo, pidieron a la jurisdicción militar que se declare incompetente y se inhiba en favor de la ordinaria, es decir que el Tribunal Militar que ha estado conociendo del asunto lo pase al Juzgado de Instrucción de Artemisa por cuanto que, restablecidas las garantías constitucionales en la Provincia pinareña y levantado el estado de guerra, han desaparecido las causas que tuvo la jurisdicción militar para juzgar a los procesados, incitando al Tribunal Militar a que remita las actuaciones al Juzgado de Artemisa, que ya conoce del caso también.

LAS LEYES DE EXPLOSIVOS

En cuanto a la sentencia, en sí, en tienden los letrados recurrentes que ha sido ilegal la constitución del Consejo que condenó a los encartados por haber aplicado indebidamente las leyes de 17 de febrero de 1932 y 16 de septiembre de 1932, que da competencia a los tribunales de lo militar para juzgar por infracción de la Ley de explosivos en los que aparezcan acusados elementos civiles.

DEBERA RESOLVERSE PRIMERO

La cuestión previa que apuntamos al comienzo, deberá resolverse preferentemente, pues sin ello no puede serlo la de fondo del recurso que será visto, caso de no prosperar la solicitud de inhibitoria, ante el Consejo de Guerra Superior.

EL JUEZ POTTS RECHAZA EL RECURSO DEL FISCAL QUE DEFENDIA A HERRERA

Los informes policíacos y periciales acusan al procesado como autor material de la muerte de Lilia Benítez. El Tesorero de la República se interesa por su hijo. Visitó al Juez Potts

Continúan las investigaciones para conocer en definitiva el suceso de la calle de San Nicolás 2, donde perdió la vida de un balazo sobre el corazón la joven Lilia María Benítez Navarro.

A pesar de que desde los primeros instantes del hecho se ha querido llevar a las fojas sumariales, como un evento casual, el caso y las investigaciones que se han venido efectuando por el Juzgado y la Policía Judicial, parecen comprobar la existencia de un delito de homicidio, surgido al calor de los celos que Diego Herrera, tenía de su íntima amiga Lilia María Benítez.

El informe del Jefe de la Judicial, es acusatorio en todas sus partes, para el procesado, Diego Herrera, quien hasta ahora no ha utilizado los servicios de su abogado defensor, doctor Cruells.

Fors ha podido saber que Lilia María, a pesar de llevar relaciones formales, como novia, de un honrado hombre, nombrado Vicente San Martín, le fingía amor a Diego Herrera, siendo lo cierto que al que amaba con todas las fuerzas de su corazón era a Manuel López, individuo que íntimaba con ella, pues diariamente se veían y se escribían, así como charlaban por teléfono largas horas.

DIEGO SABIA DE ESOS AMORES

Diego Herrera, el presunto matador de Lilia, conocía a ciencia cierta de los amores de ésta con Manuel López.

Asegura el Jefe de la Judicial, que Herrera es un hombre de carácter violento, demostrándolo ello con los atestados de la policía que actuó el día del trágico desenlace de la joven Lilia María.

INSPECCIONANDO LA CAUSA

La causa ha sido radicada al número 1030 por homicidio y en la mañana de hoy se ha personado en el Juzgado el teniente fiscal doctor Hilario González, el que estuvo examinando detenidamente el sumario.

EL PADRE DE LA VICTIMA

También compareció en horas de la mañana ante el doctor Potts, el señor Juan Benítez, padre de Lilia, el que hizo entrega al Juzgado de su carnet como comandante del Ejército Libertador, a fin de que se le reconozca la paternidad de su hija. Mientras tanto, el señor Benítez procurará hacer entrega al doctor Garcilaso de la Vega, abogado acusador en la causa, de los documentos del Juzgado Municipal, donde se hace constar que es padre de la joven occisa.

PRESENTARA PRUEBAS

Tan pronto como el doctor Garcilaso de la Vega tenga los documentos por el cual el señor Benítez da poder para que pueda ejercer como abogado acusador, llevará a la causa un acopio de datos y escritos solicitando la presencia de varias personas, que declararán al juzgado, como es cierto que Diego Herrera es de un carácter violento.

ROSA PEREIRA

Rosa Pereira Valdés, amiga de Lilia, fué citada por el juzgado, para que prestase declaración sobre los hechos. Manifestó que en cierta ocasión encontrándose en San Nicolás 12, donde había una fiesta, su amiga Lilia le presentó a Herrera. En el curso de la fiesta surgió una discusión entre ella y Diego Herrera, por lo que se vió en la necesidad de abandonar la casa, temerosa de la violencia de dicho individuo.

DENEGADO EL RECURSO

El doctor Potts dictó en la tarde de ayer un auto por el cual declaraba sin lugar el recurso de reforma establecido por el Ministerio Fiscal, a favor de Diego Herrera, por entender que no habían variado las causas que motivaron el procesamiento del presunto matador de la bella Lilia María Benítez.

En el auto, el juez, explica que Herrera debe continuar procesado con exclusión de toda fianza, porque hasta ahora, tanto los peritos forenses, doctores Barrera y Barroso, que autopsiaron el cadáver, como la inspección ocular llevada a cabo en el lugar de la tragedia y el informe de la Policía Judicial, están acordes en que se trata de un homicidio y no de un suicidio, como se ha querido hacer aparecer desde los primeros instantes.

NOTIFICADAS LAS PARTES

Acto seguido de haberse dado por terminado el auto que priva de libertad a Herrera, el Secretario, Armisén, notificó él mismo a las partes y al señor Fiscal.

Tenemos entendido que el Fiscal, establecerá un recurso de apelación contra dicho auto, por entender que él tiene la razón en lo que solicita.

EL DOCTOR CRUELLS

Por la tarde, el doctor Cruells, abogado defensor de Diego Herrera, presentó al juzgado un escrito con el fin de personarse en la causa.

EL TESORERO DE LA REPUBLICA

El señor Diego Franchi, tesorero de la República, estuvo largo tiempo conferenciando con el doctor Potts, sobre el suceso en que se ve envuelto su hijo Diego.

El señor Franchi se interesó por el curso de la causa, pues tenía además vivo interés en conocer el fallo del juzgado sobre el recurso presentado por el fiscal.

CLARA LUZ

Clara Luz, la inquilina principal de la casa San Nicolás 12, lugar donde ocurrió el suceso, trasladó en la tarde de ayer su residencia para el pueblo de Marianao.

La única fuente de ingresos del Distrito, las rentas urbanas, se halla en progresiva decadencia

Se espera que en el año próximo sean presentadas veinte mil solicitudes de rectificaciones de rentas, mermando mucho más los ingresos. El pago a la Policía deja exhausto al Erario

Tiene una perspectiva más inquietante aun el Distrito Central, con relación al próximo presupuesto ordinario a partir del mes de julio del año de 1933. En la primera quincena de junio, los propietarios de fincas urbanas pueden presentar a la Administración municipal solicitud de rebaja en las contribuciones de sus casas, de conformidad con el alquiler que están percibiendo y como en el curso del año actual la situación de la propiedad urbana se ha agravado por haberse acentuado la crisis económica de la población en general las rentas son, de día en día, menores

En la primera quincena del pasado junio, se presentaron en la Secretaría de la Comisión del Impuesto Territorial, más de 16 mil rectificaciones de rentas, lo cual disminuyó los ingresos al Distrito Central de modo considerable, dando lugar al tremendo reajuste presupuestal que ahora sufren los empleados, ya que el de fincas urbanas el único ingreso de alguna importancia, dejado por el Estado al Gobierno Local de la Habana.

Si eso ocurrió en junio del año actual, fácil es suponer que en junio próximo las rectificaciones de renta pasen de 20 mil, con una merma mayor en los ingresos distritales, ya que los alquileres han sido progresivamente reducidos.

La única solución que tendría el Distrito Central a sus males económicos, sería gestionar del Congreso confiera al Estado por completo el pago de los gastos de la Policía Nacional, ya que él continúa percibiendo los importantes ingresos por plumas de agua y transporte terrestre, sin ceder nada de ello al Municipio, como establece un mandato legal.

ERARIO DEL DISTRITO

Recaudación del día 20: Ejercicio corriente: $2.725. 75. Resultas $2.244 53. Consejo de la Provincia $529.62. Existencia en caja: Ejercicio corriente $12.626.33. Resultas $5.026.20. Presupuesto Extraordinario $432.94. Consejo Provincial $1.643.98. Depósitos: $74.988.38. Total $94.727.83.

Cobros: por transporte terrestre: 1.737.20. Cuotas Ocasionales suman $810.60. Espectáculos $140.35.

TRASMISION DE DOMINIO

Fué asentada ayer la siguiente en la Secretaría del Impuesto Territorial:

El Juez de Primera Instancia del Oeste, a nombre del señor Estanislao Gutiérrez, traspasó la casa propiedad del mismo en la calle de Márques de la Habana, a la señora María Carrerás y Frederic, con valor de mil pesos.

PARA SUSTANCIAR UN RECURSO

Ha solicitado de la Alcaldía la Audiencia de la Habana, el envío de antecedentes administrativos para resolver el recurso contencioso interpuesto por el señor Benjamín García Flores, contra la resolución del Alcalde de fecha 3 de noviembre último, que declaró sin lugar el recurso del recurrente oponiéndose a la solicitud de la panadería La Balear para ser inscripta en el Registro de Contribuyentes por el epígrafe de libre regulación número 92.

MOTIVOS DE CESANTIA

Por la Comisión del Servicio Civil se piden al Alcalde informes acerca de los motivos que ha tenido para decretar la cesantía como empleados del Distrito Central de los señores Carlos G. Peñalver, Manuel Azoy y unos 30 empleados más. También pide la comisión sea repuesto el doctor Guillermo González Peris en una plaza análoga a la suya, que fué suprimida en el Instituto Médico Joaquín Albarrán.

M.E.C.D. 2016

La mayoría del colonato acordó resolver sus problemas sin echar abajo el Plan Chadbourne

LOS INTERESES BANCARIOS SERIAN UN OBSTACULO PARA MUCHOS COLONOS SI SE PUSIERAN FRENTE A DICHO PLAN

El Dr. Rodríguez Blanca presentó una proposición obligando a los ingenios que no molieran a poner sus maquinarias a la disposición del colono. Los líderes radicales se retiraron

A las tres de la tarde de ayer, en el «roof» del Hotel Bristol, aun no había empezado la anunciada asamblea de la Asociación Nacional de Colonos. Se percibía en el ambiente una animación insólita, que bien podía calificarse de excitación nerviosa.

Evidentemente, se tenía la sensación de que iban a enfrentarse dos tendencias coincidentes en la crítica a la actuación de la Corporación Exportadora y al plan Chadbourne, pero que divergían en la forma de expresar la oposición a las medidas artificiales y a los organismos azucareros.

Ocuparon la mesa presidencial los señores Francisco Painceira, Rodríguez Blanca, Gastón Godoy y Arturo Berrayarza, actuando de secretario el señor Pérez.

Abrió el acto el presidente, señor Painceira, exponiendo a los numerosos asistentes el objeto de la asamblea, que consistía en definir netamente la actitud de los colonos, en relación con el plan Chadbourne y con la Corporación Exportadora.

Se procedió a un pase de lista, resultando que estaban presentes 35 delegados, de los 36 que constituyen el Ejecutivo de la Asociación, quorum éste jamás registrado antes.

A propuesta del doctor Ramiro Areces, se acordó que los colonos visitantes, después de conocerse las distintas mociones presentadas, designaran tres, entre ellos, para que dieran su opinión sobre los distintos asuntos, cooperando con los delegados en los varios debates.

Lectura de las mociones presentadas

La primera, de los señores Ubera y Puyol, pide que la asamblea declare apoyar moral y materialmente las gestiones que están llevando a cabo los colonos del central Miranda para que el mismo, que no molió en la zafra pasada, pueda hacerlo en la próxima.

Otra, de los señores Silvio de Cárdenas, Edel Farrés y doctor Cecilio Acosta, sostiene que las cotizaciones de los precios de azúcares y los promedios quincenales efectuados por la Secretaría de Agricultura, por varias razones materiales, no responden a la realidad, y propone que se nombre una comisión de colonos, asesorada por dos corredores comerciales, nombrados por la misma para que estudie detenidamente el asunto y proponga las medidas que crea convenientes para que se obtenga la intervención oficial del Colegio de Corredores Comerciales en las cotizaciones y promedios de los precios del azúcar.

El señor Gastón Godoy presentó una moción pidiendo a la asamblea que se gestione la rebaja de los fletes de los ferrocarriles consolidados, teniendo en cuenta que, debido a esos fletes, que resultan altos en relación con el precio del azúcar que rige, muchos centrales, sobre todo de la provincia de Camagüey, no podrán realizar la próxima zafra. Se pide en la moción que se rebajen los fletes ferroviarios hasta cuando el precio del azúcar alcance los dos centavos, que es el precio mínimo en que por las compañías ferroviarias se fijaron los tipos actuales de fletes. A sugestión de un delegado el señor Godoy acepta extender las gestiones a los ferrocarriles de otras provincias, pues el problema afecta a muchos ingenios.

El señor Valmaña propone, a su vez, gestionar de los Poderes Públicos que se hagan obligatorias las prórrogas de contratos de caña y que se impidan los desahucios hasta tanto se obtenga la aprobación de una nueva adecuada legislación en materia, teniendo en cuenta las gravísimas condiciones actuales del colonato de la República.

Se da lectura a una moción del señor Rodríguez Blanca, pronunciándose en contra del plan Chadbourne, expresando su oposición a que la Asociación siga manteniendo su representante en la Corporación y pidiendo que los colonos rompan con el plan y con los organismos azucareros, y luchen contra ellos por todos los medios legales o bien de propaganda o de otra índole, que se crean convenientes, a cuyo fecto propone el nombramiento de una comisión que estudie estos medios y la posibilidad y oportunidad de ponerlos en práctica.

Moción de la tendencia moderada

A continuación se leyó la siguiente moción de los señores Gastón Godoy, Painceira y otros veinte delegados:

MOCION

Por cuanto: la Asociación Nacional de Colonos en su Asamblea de Noviembre del pasado año celebrada en la ciudad de Santa Clara, tomó el acuerdo de declararse contraria al Plan Chadbourne, tomando en consideración que dicho Plan era lesivo a los intereses nacionales y especialmente a los del Colonato.

Por cuanto: Durante el tiempo transcurrido, desde el acuerdo que se acaba de mencionar se ha podido apreciar que lejos de existir argumentos que modifiquen en sentido favorable ese criterio, por el contrario, se han aumentado los daños y males que dicho Plan ya había producido en aquella oportunidad, y los beneficios que haya podido producir se momentáneamente dentro de las fluctuaciones de alza y baja en los mercados como consecuencia de constantes e inciertas medidas adoptadas por los Organismos Azucareros que se encuentran en manos de Hacendados y financieros que especulan en azúcares, sólo se han causado a favor de los propios Hacendados y financieros.

Por cuanto: Las Reglas dictadas por la Corporación y los procedimientos que se han empleado para resolver las discordias entre los intereses de Hacendados y Colonos no se han guiado por un estricto criterio de justicia y equidad, entre otros motivos, porque la Directiva de la Corporación se encuentra constituida en su casi totalidad por Hacendados que directamente o por acción refleja son los mismos que resuelven las luchas de intereses entre ellos y los Colonos, lo cual lógicamente implica que siendo Juez y parte, sus fallos no se encuentran garantizados de la debida imparcialidad necesaria en estos casos.

Por cuanto: En las disposiciones, medidas y sugestiones o recomendaciones que hacen los Organismos azucareros a los Poderes Públicos, sólo se contemplan los intereses de los Hacendados, como natural consecuencia de que son ellos los que forman la casi totalidad de dichos organismos, aun contraviniendo mandatos de la Ley como ocurre en el caso del «Instituto Azucarero Cubano para la Estabilización del Azúcar», producción dose con frecuencia hechos que van destruyendo el Colonato Cubano.

Por cuanto: Como consecuencia de lo expuesto existe una clara confiscación como ocurre en los casos de «colonos libres» que no tienen contratos, y son obligados a entregar sus cañas a determinados Hacendados y en condiciones especiales siempre favorables a esos Hacendados y en los casos de «Colonos controlados», ningún derecho se les reconoce.

Por cuanto: Existe evidente malestar entre los Colonos, y todos los elementos activos de la República, ante el temor de que, los Hacendados o financieros en sus propósitos de mejores precios del mercado, pretendan obtener de los organismos azucareros medidas que tiendan a conseguir nabilidosamente su finalidad de reducir aún más la zafra autorizada, impidiendo el traspaso de cuotas de los Colonos, en aquellos Centrales que dejen de moler en muchos casos por conveniencia de determinados intereses financieros, de obtenerse lo cual la zafra resultaría de tan reducidas proporciones que sin duda ocasionaría un colapso en la vida de la Nación.

Por cuanto: En la pasada zafra ha llegado a limitaciones insoportables la cantidad de Hacendados que al amparo de las Reglas y procedimientos de la Corporación, han dejado impagas las cañas a sus Colonos, sumiendo esta situación en las más espantosa miseria al trabajador, y extendiéndose las consecuencias desastrosas de esa situación sobre los intereses todos de la República y principalmente al Erario Nacional, con su repercusión dolorosa en los empleados públicos sometidos a continuos reajustes y cesantías, que significan hambre en sus hogares, y cuyo pavoroso cuadro es consecuencia del beneficio único de un número de Hacendados que resultan privilegiados.

Por cuanto: El representante de la Asociación Nacional de Colonos ante la Corporación, reiteradamente ha informado a esta Asociación, la imposibilidad de llevar a efecto una debida defensa de los intereses del Colonato ante la Corporación, por la forma en que ésta se encuentra constituida.

Por cuanto: El estado de cosas que se expone resulta incompatible con la permanencia de nuestro Representante en la precitada Corporación.

Por cuanto: Esta Asociación ha sido constituida para desempeñar principalmente una cuidadosa y diligente tutela y vigilancia de los intereses generales de la clase que la integra, y es su deber adoptar cuantas medidas estén a su alcance para la consecución de esos fines, cuidando siempre al acordarlas que en tanto subsistan las situaciones que combate no queden dentro de ellas desatendidos los mencionados intereses.

SE ACUERDA:

Primero: Mantener en todas sus partes los acuerdos adoptados en la Asamblea General celebrada en noviembre del pasado año, en la ciudad de Santa Clara.

Segundo: Censurar los procedimientos de la Corporación Exportadora Nacional de Azúcar, retirando de ella nuestro Representante en tanto no se rectifiquen cumplidamente dichos procedimientos y Reglas y se nos otorgue una representación más adecuada.

Tercero: Nombrar una Comisión permanente de cinco miembros del seno de esta Asamblea, que será la encargada de recibir y examinar las quejas y reclamaciones de los colonos referentes a las medidas y Reglas de la Corporación, cuando éstas resulten lesivas a sus intereses, a fin de que por esta Comisión se actúe mientras dure el presente estado de cosas, por todos los medios a su alcance ante los organismos correspondientes.

Moción socialista de Rodríguez Blanca

Los señores Ubera y Rodríguez Blanca y otros presentaron una interesante moción, de franco carácter socialista, pidiendo que se solicite del Congreso de la República la aprobación de una ley por la cual cuando un central decida no moler, y sus colonos, en defensa de su propiedad, arbitren los recursos necesarios para operar el ingenio, propietarios de éste queden obligados a ceder en la forma que acuerden, la planta industrial con personal responsable de su organización y marcha por cuenta de los arrendatarios.

Luego el señor Rodríguez Blanca hace historia de las gestiones realizadas por los colonos y de la actuación de la Corporación en relación con las modificaciones de las Reglas dando a conocer los acuerdos adoptados por este último organismo en su junta de ayer, y que nosotros publicamos en otro lugar de esta sección.

El señor Rodríguez Blanca continúa reconociendo que, prácticamente, no se había obtenido la aceptación de ninguna de las peticiones de los colonos por parte de la Corporación, y que eso era explicable teniendo en cuenta que el representante de los colonos tenía un voto contra 10 votos de hacendados, jueces y partes en los conflictos que a diario se presentaban entre colonos y dueños de ingenios. Agregó que esas condiciones de inferioridad, la permanencia en el organismo del representante de los colonos se reducía a una real cooperación con los intereses contrarios. La Corporación—dijo—tiende prácticamente a distinguir entre Oriente y Occidente. Los colonos libres no pueden disponer de sus cañas, y los controlados que acaban de equipararse a los libres no mejorarán su situación. La Corporación—concluyó el señor Rodríguez Blanca—tiende a equiparar a todos los colonos en los sacrificios pero no a permitir beneficios que sean equitativamente repartidos.

Hizo uso de la palabra el señor Gastón Godoy. Afirmó que la Corporación acabará no solo con el azúcar sino con toda Cuba, y amplió los argumentos de oposición a dicho organismo expuestos en la moción que lleva su firma y otras.

El señor Edel Farrés hizo constar que lo que sucedía era lógico, pues no representaba más que el producto de la renuncia hecha por los colonos durante varios años, a la defensa de sus derechos y sus intereses. Dijo que los colonos debían pararse en sus posiciones bien definidas, en contra de los intereses creados y de las leyes redactadas por la Corporación, formada en su casi totalidad por hacendados.

Necesidad de separarse de los hacendados

El Dr. Cecilio Acosta pronunció un elocuente discurso sobre las mociones Cárdenas y Rodríguez Blanca. Dijo que la moción Cárdenas tendía a hacer efectiva y patente la decisión de la asamblea de Santa Clara, favorable a la zafra libre. Dijo que el desastroso plan Chadbourne acabará con la mayor parte del pueblo trabajador de Cuba, y afirmó que no solo debe hacerse efectivos los acuerdos sino que es necesario actuar. Entiende que evidentemente, la moción Cárdenas rechaza el plan Chadbourne. En cuanto a la moción de Rodríguez Blanca, tiende ésta—dijo el doctor Acosta—a romper las relaciones con la Corporación Exportadora. Opina el orador que ese acuerdo tiene solo el defecto de haberse tomado demasiado tarde.

«La Corporación—prosiguió el orador—se compone de hacendados, quienes como tales actúan. Los actos arbitrarios, para usar un término benévolo, realizados por la Corporación, no tienen nombre ni número. Si este organismo sigue manteniendo sus acuerdos, no se llegará a elaborar en la próxima zafra la cifra, drásticamente reducida, de 2.000.000 de toneladas».

Concluyó expresando la opinión de que debe retirarse de la Corporación el representante de los colonos.

A continuación, hace uso de la palabra el Dr. Fraxeda, apoyando la moción Godoy.

A petición del señor Rodríguez Blanca, se lee una carta del mismo dirigida al señor López Oña, en contestación a la invitación para que un colono fuera a una junta de la Corporación en New York, en cuya contestación se expone la situación de los colonos, la imposibilidad de obtener acuerdos justos y beneficiosos para el colonato por razones de hecho y la inutilidad de ese viaje.

Se procedió a la votación de las siguientes mociones:

De los señores Ubera y Puyol, sobre el apoyo de la Asociación a los colonos del Central Miranda, que fué aprobada.

De los señores Cárdenas, Farrés y Acosta, sobre las cotizaciones y promedios del azúcar, nombrándose para el estudio del asunto una comisión compuesta de los señores Martínez, Zaldo y Godoy, quienes nombrarán, a su vez, a los corredores comerciales que deberán asesorarlos.

La moción Godoy sobre rebaja de fletes ferroviarios, fué aprobada, siendo nombrada para el estudio y las gestiones correspondientes, una comisión integrada por los señores Cano, doctor Fraxeda, Vigil, doctor Arces, Berrayarza, Martínez, Zaldo, Manuel Tomé y Cowley.

Hace uso de la palabra el señor Santiesteban. Dice que el colonato no tiene facultades legales ni medios para suprimir el plan Chadbourne, pues para llegar a eso habría que destruir el organismo que lo propicia.

Defensa de los derechos del colono

El doctor Rodríguez Blanca mantiene su propia moción y afirma que los colonos tienen facultades, que hasta ahora no han usado, para destruir el plan Chadbourne.

Ante todo, dice que el colonato puede ir contra el plan Chadbourne por todos los medios, ante todo legales y que, francamente, no puede admitir que un Tribunal cubano niegue justicia al colono que combate toda una legislación confiscatoria, y como tal, inconstitucional, y que defiende el pan propio y de su familia y de muchas otras familias de trabajadores que de él dependen. «Si los colonos no colaboran con el plan—agregó—éste tiene que caer. Si el colono no va contra el plan, ha muerto individual y colectivamente».

Concluye aceptando la moción Godoy, pero con la facultad para el colono de ir contra el plan por todos los medios.

Por qué no se puede romper drásticamente

El señor Santiesteban vuelve a insistir en que el plan Chadbourne no es más que el producto de otra causa que hay que suprimir, ante todo y que mientras no se suprima ésta, no podrá desaparecer el plan.

Pronuncia a continuación un brillante discurso el doctor Ramiro Areces, quien señala que en el debate que se está llevando a cabo se manifiestan claramente dos distintas tendencias que coinciden, sin embargo, en sus apreciaciones respecto al plan Chadbourne. «El señor Santiesteban—dice—ha expuesto duras realidades. Las leyes azucareras obedecen a intereses».

Agrega que, por otra parte, no debe prescindirse de la realidad, por mala que sea. «La Asociación Nacional de Colonos—dice—debe partir del reconocimiento de que existe una legislación azucarera, contra cuya realidad no puede ir, ni siquiera con medios legales. La tendencia radical quiere romper, sin mantener contactos con la Corporación y con el plan, dentro de cuyos límites se desarrollan necesariamente las actividades del colonato. La tendencia moderada, en cambio, combate el plan y la Corporación, pero con miras a obtener alguna defensa y algunos beneficios por los únicos medios posibles.

«La Asociación, que debe defender los intereses del colonato todo, debe preocuparse por las consecuencias de sus decisiones, recordando que lleva sobre sus hombros enormes responsabilidades, que no tiene derecho de olvidar».

Se inclina a la tendencia moderada, representada por la moción Godoy.

La supeditación a los bancos

El señor Painceira cede la presidencia al señor Rodríguez Blanca, para hacer uso de la palabra en defensa de la moción que firmó con el señor Godoy. Empieza declarando que la situación suya y de otros colonos de los Centrales Boston y Cayo Mambí, por sus buenas relaciones con los propietarios de los mismos, es óptima, pero que, sin embargo, no puede olvidar la situación de los que están mal en otros ingenios de la República.

Dice que una decisión precipitada puede perjudicar a muchos colonos, cuyos intereses están sujetos a compañías sujetas a los bancos y en algunos casos directamente a los bancos.

Agrega que no aceptaría el nombramiento de una Comisión que actuara por todos los medios contra del plan y de la Corporación, porque estima ineficaz ese sistema y porque lo consideraría una prueba de desconfianza a la actual Presidencia. De aceptarse esa solución, renunciaría a la presidencia. Fué aplaudido el orador al terminar su breve discurso.

Se retiran los radicales

Hace uso de la palabra el señor Godoy, quien hace constar que hay diferencia sustancial entre su moción y la del señor Rodríguez Blanca.

El señor Rodríguez Blanca interrumpió al orador, preguntándole qué podía obtenerse con una solución a medias sino seguir colaborando con los hacendados en perjuicio de los colonos, como se había hecho hasta la fecha. Declaró con énfasis, dirigiéndose a la asamblea, que si la tendencia del colonato consistía en seguir por ese camino, él sentía el deber de separarse y de invitar a los que reconocieran la necesidad de una actitud radical, a seguirlo para iniciar la lucha contra el plan Chadbourne y la Corporación. Antes de retirarse hizo algunas alusiones a la actuación de algunos colonos de Oriente cerca del señor Chadbourne.

Se retiraron de la asamblea con el señor Rodríguez Blanca, los delegados Farrés, Silvio de Cárdenas y Maduro y los colonos Casas, Carreras y Cabrera.

No habiendo podido impedir la salidad de dichos señores la intervención pacificadora de varios delegados, el Presidente señor Painceira ordenó que se hiciera un nuevo pase de lista, resultando que quedaban 28 delegados de los 36 que integran el Ejecutivo, por consiguiente con quorum.

Siguió en el uso de la palabra el señor Godoy, quien recogiendo la alusión del señor Rodríguez Blanca, dijo que sus gestiones cerca del señor Chadbourne se habían limitado, como todo el mundo sabía, a ofrecer considerar su plan, en cambio de varias y determinadas condiciones en favor de los colonos.

Expresó su sentimiento por lo sucedido, sobre todo en un momento en que la Asociación necesitaba más que nunca demostrar y patentizar su unión.

Ratificada la Mesa

A propuesta del señor Ubera, la asamblea expresó un voto de confianza a la mesa.

Los señores Farrés y Cabrera regresaron en ese momento para expresar el pesar de todos los que se habían separado por la retirada violenta, pero que ese acto no implicaba ofensa para nadie y que sólo quería significar que no podía admitir términos medios en la lucha contra el plan Chadbourne y la Corporación.

Entregó el señor Farrés, a continuación, la renuncia a los cargos en el Ejecutivo de todos los que acababan de retirarse.

Contestó el señor Painceira expresando su sentimiento por lo sucedido y su esperanza de que se pudiera remediar lo que había sido el producto de un momento de pasión por una idea y que todos volvieran al seno de la organización, que los recibiría con los brazos abiertos.

El señor Farrés, en nombre de sus compañeros dió las gracias y se retiró.

La Asamblea acordó que se consideraba incompetente para resolver sobre la renuncia, acordando dejarla sobre la mesa.

Después de breves palabras del señor Areces pidiendo calma en estos momentos, a continuación se aprobó por unanimidad la moción Godoy, nombrándose una comisión integrada por los señores doctor Areces, Fraxeda, Godoy Junior, Martínez Zaldo, Berrayarza, delegados; y A. Colás; doctor Rodríguez, Artiles, Cowley y Godoy Senior suplentes, para recibir y estudiar todas las quejas de los colonos y defender a estos por todos los medios ante los organismos azucareros, mientras dure este estado de cosas.

RABOS

«Los cubanos tendremos que andar con taparrabos como en tiempos de los siboneyes». (Dr. Viriato Gutiérrez)

Por ABELA

—Supongo, padrino, que no todo el mundo tendrá que usarlo . . .
—No lo creas, ¡los rabos van a ser muchos . . . !

En la República Soviética el criterio económico básico es que el trabajo de la tierra individualmente impide el progreso de la productividad agrícola

El Estado Soviético cuenta con ventajas notables y particulares para hacer triunfar su política agraria

NOTAS DE RUSIA

XXVIII

Por RAUL MAESTRI

La situación característica entre el Estado y el campo soviéticos, a que anteriormente aludíamos, impone necesariamente una cierta coacción del primero sobre el segundo. Esta constante puede constatarse a despecho de todas las variaciones. La última fase de la política agraria soviética emplea esta coacción de una manera que parece ser la más equilibrada. Se trata de una coacción fundamental revestida de formas libres.

Esta nueva política agraria parte de un supuesto: de un lado aquellos sectores campesinos que voluntariamente niegan todo concurso al Estado soviético y aquellos cuyo concurso, aun cuando se ofreciera, el Estado soviético rechaza (kulaken); de otra parte, aquellos sectores campesinos que se disponen a colaborar con el Estado, pudiendo ser esta colaboración en grados distintos, desde la dependencia absoluta del Estado hasta algo que viene a ser como un contrato recíproco. Contra los primeros se moviliza una guerra múltiple, en que sirven de armas los impuestos, el crédito, los precios, la presión política, etc. A los segundos se brinda toda suerte de facilidades, económicas y extraeconómicas. Estos segundos se reclutan entre los campesinos medianos y pobres.

Veamos este segundo aspecto, el más positivamente importante. El criterio económico básico es que el campesino aislado, trabajando su tierra individualísticamente, impide el progreso de la productividad agrícola. Por tanto, el fin a perseguir es favorecer, por todos los medios posibles, el trabajo en común, colectivo de los campesinos y crear los órganos correspondientes. Para alcanzar este fin existe una escala de medios: el **artel**, forma la más sencilla de la comunidad agrícola, y el **kolkhoz**, empresa agrícola colectiva muy parecida al anterior; el **sovkhoz**, empresa agrícola del Estado y manifestación la más alta de la industrialización y colectivización del campo.

El **artel** es una institución agrícola pre-revolucionaria. En sus inicios se completaba en el **mir**, el arreal de propiedad colectiva de que disponía la aldea rusa. La revolución soviética lo respeta, lo favorece y lo utiliza. Consiste en que un grupo de campesinos, más o menos numeroso, trabaje en común las tierras de todos. Los aperos, el ganado y demás capital de cada uno de los miembros continúa en el disfrute particular de cada uno; pero su aplicación, como el trabajo de los miembros, se efectúa conforme al plan general del artel. El **kolkhoz** responde a este tipo, y es su continuación. Suelen ser agrupaciones más grandes; por lo mismo la división del trabajo es en ellos más estricta y llegan a formas de convivencia más colectivas, no solo en el proceso de trabajo mismo, sino también en los demás detalles, por ejemplo, viviendas comunes, comedores comunes, enseñanza para los chicos en la misma escuela del kolkhoz, y conforme a los planes de la directiva y del sovict del mismo, etc.

En estas organizaciones el trabajo agrícola se desarrolla conforme a un plan. Cada miembro tiene que ejecutar el trabajo que le asigne la directiva; conforme a este trabajo—en el campo rigen también los salarios a destajo—ganará su sueldo, y se consideran naturalmente los aperos y demás que hayan aportado los miembros al trabajo común, pero el salario de todos será una parte alícuota de la ganancia general. Además, el **kolkhoz** tiene personalidad jurídica propia, y de este modo puede contratar por sí mismo y tener propiedad colectiva (ganado, semillas, instrumentos de trabajo, etc., que no son de nadie en particular). El **kolkhoz** presenta un cierto carácter autárquico: una vez entregada al Estado la porción de la cosecha que legalmente le corresponde, el interés fundamental es la atención a las necesidades de los miembros del **kolkhoz**. De esta manera—este es el ideal último—si este tipo de organización económica llegara a monopolizar el campo ruso se habría producido una forma específica de comunismo agrícola que podría aprovechar los adelantos de la técnica moderna.

El sovkhoz es la empresa agrícola del Estado. Aquí no existe la organización libre de los campesinos, sino es el Estado el responsable y el mantenedor de la empresa y los trabajadores del sovkhoz están en el mismo nivel que los proletarios de la fábrica, lo que significa en el caso de la URSS que son empleados del Estado. Ni la tierra ni los aperos ni ninguna de las riquezas de la finca es propiedad de ellos, sino del Estado, y ellos las trabajan en carácter de asalariados. Esto facilita la disciplina, que es rígida, y los experimentos en todos sentidos: económicos, administrativos, técnicos, agronómicos, etc. El Estado dispone de la totalidad de la cosecha, y los trabajadores no tienen nada que ver ni con los precios ni con el mercado. Estas empresas tienen, además, un carácter de fincas-modelos, con vistas al progreso general del campo, y suelen ser de extensiones gigantescas, lo que unido a la relativa o escasa importancia que en ellas asume el problema de la rentabilidad, las hace visibles para toda suerte de investigaciones agrícolas y técnicas. En la actualidad muchas de estas investigaciones están dando resultados positivos. Digamos por último, que en estas fincas estatales están vigentes todas las disposiciones de política social de que se enorgullece la URSS. En ellas, además, se percibe una intensa atmósfera política.

El Estado soviético cuenta con ventaja notables y particulares para hacer triunfar su política agraria. Ante todo: los únicos que se benefician de los nuevos aparatos industriales, tractores y «combinados» (se llaman «combinados» a los tractores que además de cortar el cereal separan inmediatamente las porciones aprovechables y no aprovechables del mismo, con lo cual se ahorra un tiempo precioso en el proceso de trabajo), son estos sectores que aceptan la política oficial. Esto no se debe, exclusivamente, a presión soviética sino además al hecho de que el tractor es rentable en una finca de grandes extensiones, y tales fincas no las puede poseer un campesino individual. Además, estos últimos pagan más impuestos, se les hace difícil recibir créditos, no disfrutan completamente de los precios de cooperativas, dependen de las fluctuaciones del mercado, no se les ofrecen las mismas posibilidades educacionales y sociales que a los campesinos colectivos, y por último están sometidos al espionaje y a la denuncia políticas.

En 1930 entró en el movimiento colectivista el 22.4% del campesinaje; al año siguiente ya era el 62.2% y la tendencia se mantiene constante. En 1931 se trabajaban conforme al plan colectivo 137,5 millones de hectáreas. Actualmente, se considera que el número de trabajadores calificados en kolkhoz y sovkhoz sobrepasa a los 2.5 millones. En el campo soviético no se conoce la desocupación.

Pero, como ya otra vez hemos dicho, sería demasiado afirmar que el problema agrícola ruso se ha superado o resuelto. El esquema que hemos trazado, que indudablemente vá ganando terreno, está todavía en la etapa del tanteo. Representa una profunda subversión de los antecedentes más firmes del campo ruso. Y al margen de estas dificultades históricas y personales persisten las dificultades técnicas, económicas, anejas al nuevo régimen. De ellas todavía hemos de hablar.

EL DR. RAFAEL M. ANGULO REELECTO PRESIDENTE DE LA ASOC' DE LA PRENSA

A los comicios efectuados ayer en la decana institución de la Prensa, asistió la mayoría de los asociados. También fué reelecto en el cargo de Secretario el Sr. Luis S. de Varona

Con mayor animación que en muchas otras ocasiones y concurriendo casi las dos terceras partes de los asociados, celebró ayer su junta general y a la vez de elecciones la Asociación de la Prensa de Cuba, en su local social de la Avenida de la República.

A estos comicios verificados en la decana entidad periodística, acudieron significadas personalidades de nuestro mundo periodístico, como el doctor Jorge de Cubas, director de nuestro colega «El Mundo»; señoras Carmela Nieto de Herrera y Fina Forcade de Jackson; señoritas Adriana Billini y Mary Morandeyra; Gustavo Rey, presidente de la Asociación de Reporters de la Habana; doctor José I. Rivero, conde del Rivero y Joaquín Pina, director, presidente y tesorero, respectivamente, de la empresa de DIARIO DE LA MARINA; doctor Oscar Zayas, director interino de «Información»; doctores Juan Antiga; José R. Catalá; Antonio Iraizoz; Manuel Pruna Latté y Francisco F. Ledón, entre otros que no recordamos, además del doctor Rafael María Angulo.

A las dos en punto, cumpliendo la convocatoria, el presidente, doctor Angulo, declaró—al comprobar la existencia del quórum reglamentario—constituída la junta general de asociados, actuando de secretario el señor Luis S. de Varona y ocupando puestos junto a la mesa, la señora Nieto de Herrera y los señores Iraizoz y Morales Díaz.

Se leyó la memoria que fué aprobada, mereciendo por dicha labor una felicitación unánime de la junta el secretario que la redactó; se dió cuenta con el balance, siendo aprobado en idéntica forma y felicitando al tesorero por su escrupulosidad administrativa; se acordó adoptar con carácter definitivo las reglas electorales que han servido para pauta en los comicios de ayer, por las garantías que ofrecen a cuantos intervengan en actos como el celebrado en la Asociación.

Además, se acordó que continúe en suspenso el mantenimiento del fondo de Beneficencia, a que se refiere el artículo 70 de los Estatutos de la Asociación, hasta que lo permitan las obligaciones sociales de carácter perentorio; autorizóse la admisión de socios vitalicios, durante el año de 1933, mediante el pago de una cuota de cien pesos, hasta el número de 25 y autorizar a la Junta Directiva para acordar una amnistía por cuotas sociales cuando lo estimen oportuno. Después se concedió un receso para iniciar la junta de elecciones.

ELECCIONES Y RESULTADO DEL ESCRUTINIO HECHO

Desde las tres en punto de la tarde, hasta las seis, hora oficial, se efectuó la votación. El primero en votar fué el director de «El Mundo», doctor Jorge de Cubas y el último el doctor Rafael María Angulo. La mesa—además de los designados como escrutadores doctor José Ramón Gutiérrez y señor Virgilio Morales—fué asesorada por la señora Nieto de Herrera, doctor Iraizoz y señores Escoto Carrión y Morales Díaz.

LOS ELECTOS

La Junta Directiva electa, alcanzando una cifra superior a ciento cuarenta votos, fué la siguiente:

Doctor Rafael María Angulo, presidente; doctores Antonio Iraizoz y Jorge de Cubas, vicepresidentes; Modesto Morales Díaz, director; Juan Corzo Príncipe, subdirector; Martín E. Leúnda, tesorero; Victoriano de la Calle, vice; Manuel Villanueva, contador; Virgilio Morales Díaz, vice; Luis S. de Varona, secretario; doctor José R. Gutiérrez y Ernesto Fernández Arrondo, vices; doctor Raúl Maestri, bibliotecario; señora Fina Forcade de Jackson, subbibliotecario.

Y vocales: doctor Pedro Herrera Sotolongo; doctor Rafael Montoro; José A. Fernández; José Emilio Obregón; Sergio Carbó; Miguel Angel Quevedo; Julio E. Gaunaurd; Ignacio Rivero; Carmela Nieto de Herrera; Gustavo Rey; Pablo Alvarez de Cañas; José M. Valdés Rodríguez; Edel Farrés; Alberto Ruiz; Mariano Pérez de Acevedo; doctor Juan Antiga; Lorenzo Angulo; doctor José de la Guardia; Jorge Fernández de Castro; Julián del Rey Lanés; Osvaldo Valdés de la Paz; doctor Carlos M. Palma; León Brunet y Prudencio Fernández.

Fueron proclamados los electos por el presidente doctor Rafael María Angulo, sin que tomaran posesión hasta que se lleve a cabo la junta que expresamente se convocará para ello, aunque mediante acto sencillo.

El acto ayer verificado por la Asociación de la Prensa de Cuba fué una nueva prueba del alto sentido colectivo y la franca cordialidad imperante en la máxima entidad periodística y sus componentes.

La mesa escrutadora de las elecciones en la Asociación de la Prensa, integrada por el doctor Rafael María Angulo, Luis S. Varona y Modesto Morales Díaz. Aparecen también en la foto el Presidente de la Asociación de Reporters señor Gustavo Rey, la señora Carmela Nieto y otros distinguidos compañeros en el periodismo.

AGREDIDO POR UN DESCONOCIDO UN CONDUCTOR DE «LA ESPECIAL»

Su estado es de suma gravedad

Antonio Valdés, conductor 388 de la empresa «La Especial», vecino de Figueroa número 12, fué esta madrugada herido de gravedad por un desconocido cuando transitaba por Libertad entre Mayía Rodríguez y Sola, en la Víbora, ocasionándole con un estilete una herida penetrante en la región costo-ilíaca izquierda. El agresor logró desaparecer. Se supone que cuestiones de faldas originaron el hecho, así como que el herido conoce a su agresor, negándose a informar sus generales.

M.E.C.D. 2016

Bromas y Veras

Por J. ARISTIGUETA

Los comerciantes en aves y huevos han pedido que se los excluya del proyecto de ley que establece la jornada de trabajo de ocho horas, porque han de comenzar sus faenas a las 5 de la mañana y continuarlas hasta las seis de la tarde.

Claro está que hay razones tan poderosas como la de tener que matar, desplumar y «cuartear» los animales, y además haber de contestar la correspondencia, lo cual quiere decir que han de estar todo el día con la pluma en la mano. Y que han de estar atentos a la recogida de los huevos y no parece fácil convencer a las gallinas de que los pongan en la jornada de ocho horas, aunque bien pudiera intentarse, ya que es una cosa que las aves hacen con toda comodidad y sentándose; pues el único que ha puesto un huevo **parado** a través de la Historia, fué Colón, y no era ave, aunque algunos historiadores aseguren que era bastante ganso; y puede que sea así, porque, lo que es «gallina» no lo era.

Quiere decir que estos honrados comerciantes, según informan en su petición al Senado, están amenazados de arruinarse, si se les impone la jornada de ocho horas; o sea, que los vendedores de pollos, van a hincar el pico si no se les atiende.

Y hacen bien en alzar el gallo en este problema, que si antes ya fue debatido, ahora va a resultar cacareado; y nadie, como los vendedores de gallináceas, para cacarear, y para alzar el gallo, porque no es cosa de que se los dé en la cresta, como habría de resultarles con la ley que tiende a limitarles a ocho, las horas de pelar las aves, en cuyo tiempo no se puede rendir una tarea medianamente regular, como lo demuestra un amigo mío, que se pasa catorce horas al día, pelando la pava, y aun le parece poco el tiempo; aunque este puede ser un caso especial, porque la «pava» es una «gallina» que parece que está dura de pelar.

Esto me recuerda a un maestro de escuela que yo tuve, bonachón todo él, que en aquellos tiempos de mi infancia me parecía un sabio indiscutible; porque hay que tener en cuenta que el maestro usaba una caña larguísima, con la que nos «pescaba» cada vez que nos distraíamos; y digo que nos «pescaba» porque, en efecto, siempre que nos daba con la caña, y nos preguntaba sobre la lección, nos encontraba «peces». Y el que tiene la caña en la mano, es siempre un sabio.

Pues bien, este buen maestro nos explicaba que la sociedad era un estado de disciplina colectiva, moral y humana; y que, por ejemplo, habiendo observado que el trabajo del maestro era muy duro, se le habían limitado a cinco las horas de trabajo, dejándole en descanso los domingos y los jueves por la tarde, en que «no había» escuela.

Naturalmente, andando el tiempo, yo pude meditar por mi cuenta, me enteré ligeramente de los principios pedagógicos y hallé que lo de las cinco horas y los descansos, no era por el maestro, sino por el alumno, a quien no se debía recargar el trabajo mental, en la infancia.

Y así vemos, en nuestros tiempos, que los comerciantes, los industriales, ¡y los legisladores!, creen que la ley es para ellos. Y no.

Porque hay industrias que, por su naturaleza, no pueden descansar nunca, como minas, altos hornos, vapores en marcha, boticas, etc. Y tampoco puede descansar la Policía por ejemplo. Y así se ha establecido el turno del trabajo: La Industria o el Comercio ,que no descanse si no quiere o no puede, pero el obrero o funcionario, sí, que es para quien se hace la ley. Y si a la Industria y al Comercio es preciso, establezcan los turnos de trabajo que den al obrero descanso y al negocio continuidad.

Pues de eso se trata: de que se empleen más hombres; de que no trabajen unos catorce horas (como los polleros) y otros ninguna. Y no se diga que perjudica al Capital, porque no hay principio más falso que ese. Si todos están en las mismas condiciones, no hay perjuicio para nadie. Y la resultante será un mejoramiento general por mayor consumo y demanda.

Pero es que los legisladores pierden de vista la finalidad que se persigue con la limitación de horas de trabajo, que es la de mejorar la condición del obrero, haciéndola más humana, y la de evitar el desempleo, causa de todos nuestros males en todo el mundo: Y así, debe legislarse con una sola frase que comprenda toda la ley: «Se prohibe mayor jornada de trabajo que la de ocho horas».

Y los polleros tendrían su problema resuelto, de una plumada.

Y todo el mundo, a cerrar el pico y a llenar el buche.

Porque, parece que no, pero el hambre es una cosa que se pega.

Creo que la cosa es clara; y que he dado en la yema. El huevo de Colón, en suma.

955 CAJAS DE LICORES SELECTOS OCUPADOS A BORDO DE UNA GOLETA

JACKSONVILLE, Florida, diciembre 21. (AP).—Treinta minutos después de haber encallado en un arenal aislado del río Nassau, al norte de esta ciudad, los agentes federales prohibicionistas capturaron la goleta británica con motor «Midinette», arrestando a dos hombres y se apoderaron de 955 cajas de licores escogidos destinados a la Navidad.

Los agentes calculan que el valor del licor incautado es de unos $50.000 vendido al menudeo. Ha sido el mayor cargamento que han ocupado los agentes prohibicionistas locales.

Los primeros fríos

suelen ser los más perjudiciales para la salud. *Hay que prevenirse* y al menor síntoma de resfrío o de gripe, tomar dos tabletas de FENASPIRINA, cuyo efecto calmante se sentirá inmediatamente.

La FENASPIRINA detiene el curso de la enfermedad, regulariza la circulación, alivia el dolor de cabeza y facilita la eliminación de las toxinas.

BAYER

FENASPIRINA

Corta los resfriados

MATANCERAS

DON ANTONIO SUAREZ

Un duelo sentido.

Falleció en la Habana el pasado domingo, el respetable caballero, padre del Párroco de la Catedral de San Carlos, doctor Jenaro Suárez Muñiz.

Sorprendió a todos la noticia, porque aunque delicado de salud desde hace tiempo el Sr. Suárez, ni previa gravedad, ni alarmantes síntomas, hicieron pensar nunca en su tan cercano fin.

Precisamente en la noche del sábado, abría las puertas de San Carlos su hijo Jenaro para la brillante ceremonia de los esponsales de Gloria Rivero y Antonio Gil, acontecimiento social del que hemos hablado los cronistas en extensas reseñas.

Hombre noble y generoso Don Antonio Suárez, carácter íntegro, de firmísima voluntad tuvo por lema en la vida—el hogar y la familia—y a su partida de este mundo se va con el consuelo, que sus desvelos no fueron baldíos, y que su apellido y su nombre quedan perpetuados en los dos hijos de su cariño, sacerdote uno, abogado el otro, que gozan de prestigio, consideraciones y afectos muy merecidos.

Confortado cristianamente con los auxilios de la religión ha bajado a la tumba el noble patricio, cumplida su misión en la vida, y premiada su constancia, su laboriosidad y sus afanes.

Con ese consuelo quedan los deudos de Suárez.

Para los que va en esta nota con mi pésame más sentido, la sincera expresión de mi condolencia.

EL FLORIDA

Con selecto pasaje.

Arribó el lunes en horas de la noche al muelle del Arsenal, trayendo a su bordo a muy distinguidos viajeros.

Acudió el cronista allí, para dar la bienvenida a Huberto González Horta, cadete de la Florida Military Academy de Saint Pettersburg, que con Rafael Suárez también alumno de ese plantel, e hijo del rico hombre de negocios de Santa Clara de ese apellido, venía para pasar las vacaciones de Pascuas con sus familiares.

Otro estudiante de la gran Academia mencionada era el hijo del Senador Tinito Cruz y pasajeros también del Florida eran Mr. and Mrs. Granger y Don Walff, a los que fueron a esperar numerosos amigos.

Allí estaban con los padres de Huberto, el Superintendente del Ferrocarril de Hershey Jacinto G. Sigarroa, su elegante esposa Nena Horta, el doctor Guillermo Díaz y Fany González, el señor Miguel Nadal y Mignon Cartaya, el señor Eulogio G. Sigarroa y Emilia Ochandategui, la señora de Schelesvicg y sus hijos Pedro y Sofía, Vicente Cruz, Pedro Horta y Blanca Castañer y su hija Yuyú, Ismael Obias, y Carlos Govea.

El Secretario de Estado Dr. Orestes Ferrara hallábase en el Arsenal a donde fuera a recibir a unos amigos, y la siempre bella y siempre interesante Nena Ariosa de Cárdenas y los esposos Miguel Suárez y Natalia Aróstegui.

Saludé allí al nuevo Administrador de la Aduana Rafael Alfonso, que era tan felicitado por el grupo de matanceros esa noche en el Arsenal.

El Sr. Alfonso y Morales hijo político del Senador Vera Verdura fué muchos años Administrador de la Zona Fiscal de esta ciudad y Jefe de Impuestos.

Ha hecho una brillante carrera.

Y su inteligencia, su honradéz, su laboriosidad han sido premiadas con justicia.

CORREO DE BODAS

En el treinta y tres.

Para comienzos del año entrante ha sido fijada la ceremonia nupcial de una interesante pareja que forman un Oficial de la Marina de Guerra y una blonda y bella señorita hija de un alto Jefe del Ejército.

No puedo aun dar los nombres de los contrayentes, pero prometo para muy en breve despejar esta incógnita, que no lo será para muchos de mis lectores.

En enero esas bodas.

De las que volveré a hablar en estas «Matanceras».

LA FIESTA DEL 24

Llena de atractivos.

Me refiero a esa cena de Nochebuena en el Tennis, que promete resultar una de las más lucidas de cuantas allí se han celebrado desde su fundación.

Lo augura el pedido de mesas.

Y el gran número de cubiertos que son solicitados a diario de la Directora del Club señora de Uriarte.

Comenzará el baile a las diez p. m. y en medio de su alegría y del bullicio de la fiesta irrumpirá en el Tennis Saint Claus con sus rojas vestimentas, ofreciendo a cada uno de los comensales inscriptos para la cena, el obsequio de la clásica noche.

A la una será servida ésta y como ya dije, las mesas serán decoradas por iniciativa de las señoras y señoritas de los distinguidos parties que ha de hacer allí ese día.

Tengo encargo de la Directora señora de Uriarte, de rogar a todos cuantos piensen asistir a esa fiesta y aun no hayan dado sus nombres que lo hagan sin pérdida de tiempo, al objeto de incluirlos en la lista del reparto que hará Saint Claus, al anunciar el reloj el advenimiento de la Pascua. Cuesta el cubierto setenta y cinco centavos.

Precio irrisorio por la importancia de la fiesta.

EL DR. RAMOS BAEZ

De regreso de su viaje.

Está nuevamente en Cuba, el distinguido galeno, que es Director del Balneario de San Miguel de los Baños, que con Don Manuel Abril se dirigió a los Estados Unidos para visitar los principales establecimientos termales de aquella gran República e introducir en nuestro Vichy cuantos adelantos den mayor comodidad y confort a los temporadistas.

Tanto el Lcdo. Abril, como el doctor Ramos Báez, Director Facultativo de San Miguel de los Baños, propónense dotarlo de una serie de nuevos métodos que completarán la fama y el prestigio que goza en el extranjero ese lugar de aguas, el más importante de Cuba.

San Miguel es ya famoso en los Estados Unidos, y hay no uno, sino casos varios de personas, que han dejado de visitar el Vichy francés, para tomar las aguas del nuestro, idénticas en valores curativos.

Uno de éstos Mr. Ben, el Administrador General y Presidente de la Cuban Telephone Company, propagandista en los Estados de la Unión, el más entusiasta de el resort del Lcdo. Abril.

DE ENHORABUENA

Un ilustre matancero.

El doctor Juan Macías que ha sido ascendido a Magistrado de la Audiencia de la Habana, en sustitución de otro hijo de esta ciudad—el doctor Fernando de Zayas—fallecido no ha mucho.

Ocupaba actualmente el cargo de Juez de la capital.

Y se inició en un Juzgado Municipal de la Yucayo a su ingreso en la carrera judicial.

En Bayamo y en Camagüey dejó nombre rodeado de admiración, consideración y respeto cuando allí actuó.

Y en el Magisterio del que formó filas antes de dedicarse a la judicatura y en la prensa a la que perteneció laborando en la de esta localidad, fué su labor digna de todo encomio.

De familia de la Atenas de rancio abolengo Juan M. Macías es de los matanceros que nos honran y nos enaltecen.

Reciba mi enhorabuena.

LA BODA DE AYER

Dulce ceremonia.

Tocada de blanco, nimbada la frente por los simbólicos azahares, en una nube de ilusión que semejaba el tul que la envolvía, llegó hasta el Ara Santa para desposarse con Tony Drafchsner, Laura Mechoso.

Una figura de ensueños.

Romántica belleza que ha pasado por los salones matanceros, siempre entre la admiración y el elogio que despertaba su espiritual hermosura.

Desplegando el buen gusto de una toilette nupcial en la que puso la señorita Lambea,—blasón de la alta costura en Matanzas—todo el arte y toda la gracia que atesora, mejaba Laura, una de esas siluetas que en las estampas del Imperio, encarnaban a Josefina de Bauharnais y su brillante corte.

Modelo de Lelong esa robe, tenía todo su encanto en la línea suave, rica y exquisita de su maravilloso corte.

Alto el talle, para realzar mejor la esbeltez de quien encarna por su idealidad al lirio. Y larga, muy larga la cola, como estela de albas sedas que dejaba a su paso, la gentilísima fiancee.

Callas soberbias, airosas sobre sus tallos, completaban el encanto de las galas que para sus desposorios lució la señorita Mechoso.

Cambiados los anillos, pasadas las arras, leída la epístola, tomó del brazo Tonny Drafchsner a su ya esposa y junto recorrieron la breve senda de albas flores, que inicia el camino de sus vidas unidas, hasta el misterio de la tumba.

Amor que une la Iglesia no tiene en la vida fin, aunque la Ley lo pretenda. Y amor como ese de Tony y Laura, es amor que con flores se rubrica en el altar y en la fecha.

Conocen ya mis lectores de testigos y padrinos y huelga aquí una repetición, que robaría espacio a otros detalles.

Efectuada la ceremonia tuvo efecto después un gran almuerzo y en la gloria de su ventura abandonaron la mesa los desposados para venir a Matanzas al coqueto nido que será santuario de su felicidad.

Felicidad, porque en la nobleza de esos corazones solo palpita el amor.

Ni intereses, ni conveniencias ni alianzas juegan papel en este enlace, porque es la floración de la juventud que rebosa el cáliz del amor.

BERNARDO AMARGOS

Una representación más.

La tiene desde ayer, de la importante firma «Forhan,s» que lo ha hecho su agente en las provincias de Matanzas y Santa Clara.

No haré el elogio de ese producto sobradamente conocido por que los que siguen la higiene de la boca con la escrupulosidad debida, saben que no tiene rival esa pasta de dientes que hoy distribuye Amargos en los principales comercios de estas dos provincias, pero sí felicitaré a la Forhan,s porque ni más activo, ni más popular ni más laboriosa personalidad podían haber escogido para la divulgación—si es esto posible—dada la fama de que goza ya, ese exquisito y admirable producto.

En el Hotel Louvre recibe órdenes Bernardo Amargos para pedidos de Forhan,s.

UN TRASLADO

De la señora viuda de Díaz.

Vienen a vivir con su hermana América, la viuda de Ulmo, en General Betancourt 16, donde quedó instalada desde ayer.

La madre de aquel prestigioso cirujano que se llamó el doctor Luis D. Díaz, la noble y buena Concha Caraballo, se ofrece a sus amistades, en el nuevo home que con ella comparte hoy, su hermana la señora viuda de Teodoro Ulmo.

Sépase así.

VIAJEROS

Saludos y despedidas.

Está de regreso entre nosotros Nene Tejera, la hija del Fiscal de esta Audiencia que pasó una temporada en la Habana.

También han venido a la ciudad de su cuna las Algarra, Yolanda y Nena, que pasarán las Pascuas con su abuela señora viuda de Peralta, y llega hoy con el mismo la gentil Virginia Beato.

Para la Habana embarcó el martes Clemencia Arango y Lovio que será huesped de la señora viuda de Arango, Cuca Ariosa.

PARA VISITAR EL REX

Un exodo el 31.

Son infinitas las familias habaneras que se proponen trasladarse a esta el último día del año, para visitar el magnífico trasatlántico que tomará puerto a las diez de la mañana del treinta y uno de diciembre.

Tienen casi todas un programa.

Porque después de visitar el gran buque, comerán en el Hotel Paris, que prepara una gran carta para esa noche, y asistirán después al baile de Sauto, anunciado tanto en la Habana como en New York, por los señores Bona, Agentes en Cuba de la Línea a que pertenece la Rex.

Se cuentan entre esos visitantes el joven matrimonio Alejandro Herrera y Pepa Catá, cuyo hermano tomará pasaje aquí para continuar cor los excursionistas en el delicioso viaje.

Se dirige a Roma el joven Herrera.

Vienen también a Matanzas en esa fecha Eddy Machado y Alodia Martínez y con los esposos Florencio de la Portilla y Mayita Lavastida, un selecto grupo de matrimonios.

El Director del DIARIO DE LA MARINA doctor José I. Rivero y su familia visitarán también el Rex.

Y huéspedes del nuevo Alcalde de Matanzas Ricardo Campanería y Ana Coralia Porro Varona, serán un sinnúmero de amigos con Berta Pina y Huberto de Cárdenas. El programa combinado, con visita en la tarde al Rex, comida en el París, y baile en Sauto, es aliciente que aprovecharán los habaneros, que por solo un día, dejan su ambiente habitual, para gozar de lo que para ellos es una novedad.

Un modesto día provinciano.

LA BODA DE MAÑANA

De grandes simpatías.

Para las diez a. m. estamos citados los amigos más íntimos de las familias Valdés Coffiño y Muñoz Menéndez, para los esponsales de la encantadora y gentil Ayda Muñoz y el Dr. Carlos Valdés Coffiño.

Boda en la intimidad.

Despojada por expresa voluntad de los novios de todo carácter, que no sea el de la más estricta sencillez.

No faltaré a ese acto.

Porque los viejos lazos de amistad y de cariño que me unen a Pepillo y a Lola dictan la invitación que para esas bodas recibo.

Amistad ininterrumpida no entiada nunca, ni nunca debilitada

LA ULTIMA NOTA

De infinita ternura.

Ante el altar mayor de la Iglesia Parroquial de Marianao, llego ayer mañana, con albas vestiduras, con tocas de purísima blancura, una petite fille, que de manos del Párroco de aquel templo, recibió la sagrada forma, esencia del cuerpo de Cristo.

Como las novias que enlaza Cupido, envolvía la grácil figura de María Luisa Rivero y Hernández, una tenue nube de tules.

Y como las novias que el amor vincula, jugueteaba en sus labios, de rosa, la sonrisa de dicha que florece en sus almas.

Era esa figurilla de ensueños, la hija de Leonides Hernández Miro, la gentilísima viudita de Rivero que hizo ayer su primera comunión.

Que esas tocas de blanca pureza, tracen en la vida de la linda María Luisa, la senda que nimbada de azahares, recorra ya flor de perfume y de gracia, en futuro que el cronista desea a esa poupee, tan dichoso como es hoy, la alborada de su juventud.

Manolo JARQUIN.

Casos y Cosas

OTOÑO

Otoño, eco de un piano que en la tarde azulada
de un viejo vals diluye la candencia letal.
Manon Lescault muriendo en la arena abrasada.
Margarita Gautier llorando en Bougival.

Chasquidos de hojas secas. Vagos escalofríos
del invierno y la muerte prontos a aparecer.
Hondo, abundante y negro el caudal de los ríos;
igual que el de las penas, tras de tanto correr.

Muerto el verano ardiente, el acolchado manto
que encalma nuestras fiebres y endulza nuestro llanto.
Melancólico ocaso de la virilidad.

Otoño, cuando el cisne lanza su último canto;
Otoño, flor morada que aroma el desencanto.
Silenciosa alameda de la serenidad.

Federico VILLOCH.

Otoño, sí, muy triste, que la Naturaleza,
alternando, lo hace tantas veces volver!...
Nosotros, ¡ay! nosotros, con toda su tristeza,
muchísimos otoños quisiéramos tener.

Sergio ACEBAL.

CRUCIGRAMAS

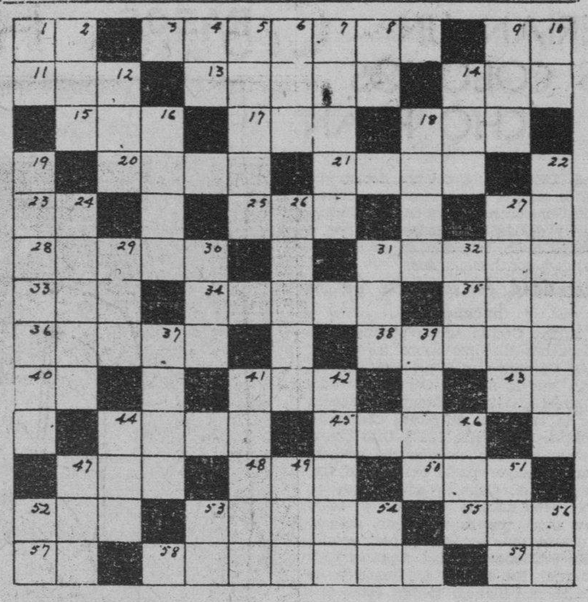

HORIZONTAL

1 Letra.
3 Gratificación.
9 Nota.
11 Baile.
13 Refugio.
14 Pájaro fabuloso.
15 Animal ovíparo.
17 Leño resinoso que sirve para alumbrar.
18 Bebida.
20 Adiós.
21 Cereal madura.
23 Año de Cristo.
25 Flanco.
27 Ciento uno.
28 Isla de las Filipinas.
31 Marca de bombillos eléctricos.
33 Cólera.
34 En los ferrocarriles, acera a lo largo de la vía.
35 Esposa de Atamante.
36 Boxeador famoso.
38 Lucifer.
40 Río de Francia.
41 Lugar donde se venden bebidas
43 Pronombre.
44 Personaje de una obra de Shakespeare.
45 Rey de los antiguos peruanos.
47 Número.
48 Empleo.
50 Antiguo Rey de Hungría.
52 Isla del mar Egeo.
53 Del verbo atajar.
55 Organo de la visión.
57 Terminación de infinitivo.
58 Multitud de truenos.
59 Castillo famoso.

VERTICAL

1 Río de Italia.
2 Nombre femenino.
4 Dios egipcio del sol.
5 Molusco.
6 Parte del cuerpo.
7 Especie de anona.
8 Negación.
9 Río de Rusia.
10 Afirmación en el dialecto provenzal.
12 Primera mujer.
14 Gorra de visera.
16 Río de España.
18 Moneda imaginaria de los portugueses y brasileños.
19 Ciudad de Inglaterra.
22 El que gobierna el timón.
24 Subdivisión de la tribu romana.
26 Lucha.
27 Parte más profunda de la entrada de un puerto.
29 Emperador de Rusia.
30 Cabo del Mediterráneo.
31 Islita de la costa gallega.
32 Colorante.
37 Membrana.
39 Embarcación grande en que se salvaron del diluvio Noé, su familia y algunos animales.
41 Instaurador de la República en Roma.
42 Parte de la provincia de Logroño.
44 Flor heráldica.
46 Puerto de Finlandia.
47 Por culpa de.
49 Santo.
51 Planta comestible.
52 Letra.
53 Terminación de infinitivo.
54 Preposición.
56 De (inglés).

SOLUCION AL CRUCIGRAMA ANTERIOR

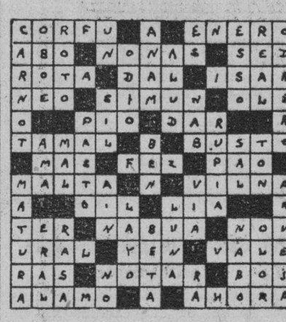

¡¡ALEGRESE...!!

Hay **$100.000** *para Ud.*

Un pequeño esfuerzo de su parte pueden darle una fortuna el DOMINGO

DIA 25

Nunca ha habido sorteo tan EXTRAORDINARIO, porque

1,181 premios

satisfacen más que nunca al jugador

Un billete de NAVIDAD tiene ADEMAS incontables combinaciones como ésta:

Una fracción del GORDO gana	$ 2.000
10 fracciones „ „ „	$ 20.000
40 „ „ „ „	$ 80.000
y las 50 fracciones ganan los	$100.000

Venga hoy no espere. Coja su CHANCE

21,000 BILLETES DE A $15.00, DIVIDIDOS EN 50 FRACCIONES A 30 CENTAVOS LA FRACCION

		Gana la fracción
Primer premio	$100,000	$2,000.00
Segundo premio	20,000	400.00
Tercer premio	5,000	100.00
10 premios de	500	10.00
966 premios de	75	1.50
2 aproximaciones de $1,000 al primer premio		20.00
2 aproximaciones de $600 al segundo premio		12.00
99 aproximaciones de $75.00 a la centena del primer premio ..		1.50
99 aproximaciones de $75.00 a la centena del segundo premio ..		1.50

Total 1,181 premios

¡FIJESE LO QUE GANA CADA FRACCION!

Burla Burlando

CRISTIANOS Y JUDIOS

A propósito de lo que han escrito don Gabriel Camps y **Pepín** sobre el amargo tema de las «usuras hipotecarias», acabo de leer en **El Protestantismo comparado con el Catolicismo**, de Balmes, algunas cosas que vienen aquí como «pedrada en ojo de boticario». Dice el insigne filósofo acerca del pueblo judío:

«Este pueblo singular que anda disperso entre todas las naciones, sin confundirse con ellas, procura mitigar su infortunio acumulando tesoros; y parece que se venga del desdeñoso aislamiento en que le dejan los otros pueblos, chupándoles la sangre con crecidas usuras».

El distraído lector me preguntará, ¿qué tienen que ver los judíos con el «pleito hipotecario» que se está ventilando entre cristianos? Pues ahí verá usted, amado lector; no son cristianos todos los que han sido bautizados en nombre de Cristo... El pueblo los conoce y tiene formado de ellos el mismo concepto que el pueblo veneciano de Shylock, el célebre judío inmortalizado por Shakespeare.

Pero volvamos a Balmes: «En tiempos de grandes trastornos y calamidades que por necesidad debían de acarrear la miseria, podían campear a sus anchas el vicio de una codicia despiadada; y recientes como eran la dureza y crueldad de las antiguas leyes y costumbres sobre la suerte de los deudores, no faltando ejemplos de algunos que vendían su libertad para salir de un apuro, era urgente evitar el riesgo y no consentir que tomase demasiado incremento el poderío de las riquezas de los judíos en perjuicio de la libertad de los cristianos».

No vamos a sacar las cosas de quicio asegurando que todavía en los tiempos actuales existan cristianos esclavizados por los judíos, peor sí pueden sufrir algo equivalente, porque ¿qué mayor esclavitud que la del ciudadano que ha dejado toda su hacienda entre las garras de un Samuel o de un Leví?

Y continúa Balmes: «Lo confirman los hechos que todavía se están presenciando en nuestros tiempos. El célebre Herder en su **Adrastea** se atreve a pronosticar que los hijos de Israel llegarán con el tiempo, a fuerza de su conducta sistemática y calculada, a reducir a los cristianos a no ser más que esclavos suyos».

Por supuesto que el sabio Herder se refiere a la esclavitud económica, y a juzgar por lo que hoy sucede en el mundo vamos a tener que incluir a Herder en el número de los grandes profetas. No existe hoy nación ni pueblo en el globo terráqueo que no se sienta económicamente esclavizada, y si se busca al esclavizador o esclavizadores, se tropezará invariablemente con un judío o con toda una tribu judaica. ¿No está la banca **mundial** en manos de los hebreos?

Pues lo mismo que les sucede a los pueblos y naciones les ocurre a los ciudadanos en particular. Infinitos son los cristianos que en cada nación gimen bajo el poder económico de los **judíos**, sin que encuentren manera de redimirse. Los esclavizados por deudas estaban mejor en aquellos tiempos, según afirma el mismo Balmes, porque podían buscar refugio en el seno de la Iglesia Católica, la cual los amparaba contra las crueles persecuciones de los judíos, y les proporcionaba el modo lícito de recuperar su libertad.

Es de advertir que los hebreos, al perseguir a sus deudores hasta reducirlos a la esclavitud, procedían con entera legalidad, porque la ley los amparaba... En esto estamos hoy casi lo mismo que en aquellos tiempos, porque si bien el acreedor no puede amarrar con una cadena al deudor fallido, en cambio puede dejarlo en la miseria, que es, como se ha dicho, algo equivalente a la esclavitud positiva.

En la actualidad le falta al deudor perseguido el recurso de ampararse de la Iglesia... Desde el punto de vista económico la Iglesia está más en trance de solicitar amparo que de ofrecerlo. Pero queda otro refugio: el titulado **Templo de las Leyes**. Ese es el que está obligado a prestar auxilio a los desvalidos dictando algunas leyes más humanas y más justas, y anulando esas otras leyes de que se valen los **israelitas** modernos para despojar inicuamente al cristiano de lo suyo.

Muchos, infinitos son los que necesitan hoy del amparo del **Templo de las Leyes**, por lo que es de suma urgencia el que se les ofrezca allí la protección debida... Y nos atrevemos a pedir esto, porque suponemos a los señores legisladores absolutamente libres de toda influencia judaica....

M. Alvarez MARRON

M.E.C.D. 2016

RADIO Y ELECTRICIDAD

Por ALBERTO GIRO

LA ORQUESTA TIPICA ARGENTINA «JUANO - OLIVA» PARTICIPARA ESTA NOCHE EN EL CONCIERTO DEL 'DIARIO» DESDE LA ESTACION C M W

La trasmisión que ofrecera esta noche el DIARIO DE LA MARINA desde la emisora C M W, de nueve a diez, forma parte de los conciertos que, como complemento a la propaganda de Pascuas iniciada en favor del comercio en general, se ha venido realizando con muy halagüeños resultados.

El programa de hoy ha sido confiado a la notable Orquesta Típica Argentina Juano-Oliva, la que, además, presentará su celebrado cantante Mario Graña, bien conocido de la audiencia de radio.

A continuación ofrecemos los números que serán interpretados:

Tema 1.—(Cumparsita). Orquesta.
2.—No le digas a nadie. Orquesta y M. Graña.
3.—El Carrerito. Orquesta y M. Graña.
4.—Chiqué. Orquesta sola.
5.—Marcha Nupcial. Orquesta y M. Graña.
6.—Copacabana. (Solo de piano por el maestro Oliva).
7.—Taconeando. Orquesta y Mario Graña.
8.—Barrio Viejo. Orquesta y M. Graña.
9.—(Cumparsita). Orquesta. (Tema).

TRASMISIONES PARA HOY
ESTACION C. M. W.
585 Kilociclos

7.30 a. m. DIARIO hablado
10.30 a. m. Charla con los niños
11 a. m. Hora Vermouth por Nena Cuenco y su grupo.
12 m. Crónica social
1 p. m. DIARIO hablado
1.30 p. m. Mosaicos C. M. W.
2 p. m. Enma López Seña
3 p. m. Receso.
6 p. m. DIARIO hablado
7 p. m. Grupo La Fama
8 p. m. Hora Múltiple. Comedia Isabel, (segundo acto) por el cuadro de comedias que dirige Enriqueta Sierra. Programa musical por María Fantoli, soprano y Carmelina Delfín, pianista solista.
9 p. m. Audición del DIARIO de la Marina.
10 p. m. Hora Elegante: Programa por El Dúo Perfecto, (Carmelina y Arturo) acompañados por los Esposos Martínez.
11 p. m. Buenas noches

ESTACION C M C Y
Radioteatro «Ideas Pazos»
1.325 Kilociclos

De 9 a 10 p. m. El Radioteatro Ideas Pazos presenta esta noche el estreno de la regia obra dramática Doña Diabla, en tres actos, original de Luis Fernández Ardavín, la cual será interpretada por la Compañía que dirige el primer actor Alejandro Garrido. Hoy será trasmitido el primer acto y mañana viernes los dos restantes. Orquesta de Cámara del Radioteatro Ideas Pazos.

ESTACION C M C
840 Kilociclos

10.30 a. m. Programa desde Los Precios Fijos.
7.45 p. m. Conferencia sobre la nueva educación o la escuela activa, a cargo del doctor Alfredo H. Aguayo, Director de la Escuela de Pedagogía de la Universidad de la Habana.
8 p. m. Señorita Rosita Chanivecky violinista, concertista, acompañada al piano por el Maestro Vicente Lanz.
1 Hejre Kati, op. 32 número 4, Escana de Czarda. J. Hubay.
2 Melodía. Gluck—Kreisler.
3 Jota de la suite, popular española, Manuel de Falla, adaptación para violín de Paul Kochanski.
4 Minuet y trio W. A Mozart, (1756—1791).
5 Vals bluette, Drigo-Ahuer.
6 Ballet músical de Rosemunde, Schubert—Kreisler.
7 Danza Española, Op. 58, No. 1. Fabián Rehfeld.
8 Joli Bleut, vals, Jessie I. Deppen.
9 Cavatina Op. 85 No. 3. Raff Hermann.
10 Zapateado, danza española. Op. 23 No. 2. Pablo Sarasate.
9 p. m. Hora Oficial Observatorio Nacional.
9.01 p. m. Hora de las damas. Orquesta Internacional, dirigida por el Maestro Vicente Lanz, y con la cooperación de la Soprano Hortensia Coalla.
1 Danza de las Horas, ballet de la Opera, Gioconda, A. Ponchielli, Orquesta.
2 Desengaño, berceuse, E. Lecuona Soprano y Orquesta
3 Intermezzo, vals lento y pizzicatto del ballet de Sylvia L. Delibes. Orquesta.
4 Romanza de la Opereta. El Soldado de Chocolate. O. Strauss, soprano y orquesta.
5 Jalousie, Celos tango. Tzigane J. Cade. Orquesta.
6 Poor butterfly, canción R. Goiden, soprano y orquesta
7 Momento músical Op. 94 No. 3 F. Schubert, orquesta
8 Nunca digas, canción J. del Moral, soprano y Orquesta
9 Czarda No. 2 G. Michiels, Orquesta.
10 Canto Carabalí, E. Lecuona, Soprano y orquesta
11 ¡París! Gran marcha J. Padilla, Orquesta.
10 p. m. Desde Montmartre.

ESTACION C M C R
1.365 Kilociclos

12 a 1 p. m. Música de estudio
5 a 7 p. m. Temas músicales de películas.
7 a 8 p. m. Desde el Estudio
9 a 10 p. m. Hora Majestic. Música selecta.

ESTACION C M A F
680 Kilociclos

6 p. m. Música Variada
7 p. m. Música para la comida
7.30 p. m. Paul Nickse al piano.
7.45 p. m. Noticiario en inglés.
8 p. m. Un poco mejor que lo mejor.
8.30 p. m. De la Habana a la Puerta de Oro.
8.45 p. m. Valinoff y Carloff.
9.15 p. m. Quince minutos de canto.
9.30 p. m. Concierto Sinfónico
10 p. m. El Septeto Cuba
11 p. m. Síncopa de la IBC

ESTACION C M B Z
1010 Kilociclos

A las 9 a. m. Música internacional.
A las 11 a. m. Orquesta Habana.
A las 12 m. Hora oficial. Estado del tiempo. Música variada
A las 4 Hora de Pancho y Ramona, Alcalde Infantil.
A las 6 p. m. Música variada
A las 7 p. m. Hora Bohemia. Canciones por Manolo De Boga Recitaciones por Mary Rodríguez de Marín.
La Comedia Compuesta y sin novio, de Sánchez Galarraga.
Pianista acompañante José Antonio Quintana.
A las 8 p. m. Programa musical variado.
A las 9 p. m. Conjunto RCA y Daniel F. Moor, tenor.
A las 10 p. m. Música variada.

ESTACION C M B S
780 Kilociclos

10 a 11 Programa de primera hora.
11 a 12 Orquesta Muñoz y su cantante Marquetty.
2 y 30 a 3 y 45 Música popular.
3 y 45 a 4 Economía Doméstica.
4 a 5 Programa Majestic
5 a 6 Hora del te.

ESTACION C M C W
965 Kilociclos

De 4 a 5 p. m. Hora Infantil, por El Hada de los niños
De 5 a 5.30 p. m. Tangos
De 5.30 a 6 p. m. Canciones

ESTACION C M C D
1140 Kilociclos

De 5.30 a 6.30 Programa a cargo de la Orquesta Típica Argentina Juano—Oliva y su cantante Mario Graña.
1 La Comparsita.
2 Chiqué.
3 Taconeando.
4 Que culpa tengo.
5 Che Papusa Oi.
6 Pompas.
7 Guardia vieja.
8 Maldita.
9 Solo de piano.
10 Marcha nupcial
11 Felicia
12 Porqué no has venido.
13 Solo de piano
14 Griseta.
15 Seguí no te parés.
16 La comparsita.

ESTACION W L W
Crosley Radio Corporation
Cincinnati, Ohio
700 Kilociclos

7 Amos n-Andy NBC
7.15 Gene and Glenn
7.30 Chandu
7.45 Crosley Temperator
8 Notes in Business
8.30 Rin Tin Thrillers.
8.45 The Thurston
9.00 Death Valley Days NBC
9.30 Opera Ligera
10 Thelma Kessler y su orquesta.
10.15 Larry Fanks.
10.30 Alice Remsen y su orquesta.
11 Three Cheers
11.15 Cesare Sodero orquesta de concierto.
12 Moon River.
12.30 Larry Funks Orquesta.
1.00 Fast Waller
1.15 Jan Garbers Orquesta.

DENUNCIA DE HURTO

Julián Díaz Valdivia, vecino de Cristina número 10, denunció en la policía Judicial que tenía en storage en el garage «Trinidad», situado en Belascoain, 118, de la propiedad de Amado Cantón, un automóvil de su propiedad, a cuyo vehículo le han sido sustraídos varios accesorios que estima en la cantidad de veintisiete pesos, sin que el Cantón y sus empleados dieran una explicación categórica de lo ocurrido; por lo que estima son responsables del hecho cometido.

C--M--W
585 kilcs:
HOY a las 8.00 p. m
HORA MULTIPLE: Comedia: "ISABEL", (2o. acto) por el cuadro que dirige Enriqueta Sierra. Programa musical por María Fantoli, soprano y Carmelina Delfín, pianista solista.

FELICES PASCUAS

APROVECHE AHORA NUESTRA GRAN OFERTA DE PASCUA Y AÑO NUEVO

"LA MODERNISTA" es la casa que marcha a la cabeza del modernismo recibiendo para ello diariamente artículos de novedad.

Antes de hacerse de un regalo o artículo para su uso, debe visitarnos; hemos puesto nuestros precios a su alcance brindándole para ello todas las posibilidades para obtenerlo.

Toda persona que posea el sentido del gusto encontrará en nuestros artículos llenadas sus exigencias lo mismo que economía en sus compras en nuestra gran rebaja.

FELICES PASCUAS Y AÑO NUEVO

LA MODERNISTA
San Rafael 34

MARTINEZ
SOMBREROS
para Señoras y Niñas
OFRECE A SU EXTENSA CLIENTELA LAS ULTIMAS CREACIONES DE LA MODA INVERNAL
M. Gómez Nos. 12 y 14
(MONTE)
entre Aguila y Amistad
Teléfono: M-9367

LA FARMACIA DEL
Dr. CAMPOS
TELEFONOS: F-6065 F-1365
ZAPATA entre A y B
VEDADO
Felicita cordialmente a su extensa clientela deseándoles toda clase de prosperidades en las próximas Pascuas.
No olvide que ocho mensajeros están siempre en espera de sus órdenes.
ESTAMOS DE TURNO LOS SABADOS

Crónica Habanera

LA NOVIA DE ANOCHE

YIYINA DE CARDENAS

En la capilla Santa Emilia, del Asilo y Creche del Vedado, se efectuó ayer la boda de la señorita Yiyina de Cárdenas con el joven doctor Harry Domney.

La novia es una de las jóvenes más bellas de la sociedad habanera, donde además es muy admirada por su talento musical.

El doctor Romney es un profesional de grandes méritos habiendo hecho una especialidad de la cirugía ortopédica.

Poco después de las nueve y media de la noche hizo su aparición la novia vistiendo un precioso modelo de Lelong, confeccionado en «peau d'ange» mate, con velo de encaje de Bruselas. Portaba un manguito de jazmines de Persia y margaritas, creación del jardín «El Clavel» y obsequio de nuestra estimada compañera la distinguida dama María Radelat de Fontanills.

La señorita Hortensia Portilla la acompañó hasta el altar en calidad de dama de honor.

Fueron padrinos de la boda la señora Piedad Zamora de Cárdenas, madre de la novia y el doctor José Alberni, Secretario de la Cámara de Representantes.

Los testigos.

Por ella: el doctor Rafael Nogueira; el coronel Charles Aguirre; el señor Carlos Govea y el Segundo Jefe de la Policía Nacional, señor Pedro de Cárdenas.

Y por él: el señor Salomón Maduro; los doctores Ricardo Núñez Portuondo, Benigno Souza y Felipe Mencía.

APLAZADA LA BODA PEDROSO- GARCIA

La boda de la señorita Chea Pedroso y el joven Marcelino García, que había de celebrarse esta noche, ha sido aplazada.

La señorita Pedroso ha sufrido, desde ayer por la tarde, un fuerte ataque grippal, viéndose obligada a recluirse, en estado febril.

La asiste el doctor Jorge Muñiz, que espera poder dar de alta a la gentil y distinguida enferma en breve plazo; entonces se fijará la nueva fecha de este acontecimiento social.

BODA EN JESUS DEL MONTE

Hoy a las nueve y media de la noche se celebrará, en la Parroquia de Jesús del Monte, la boda de la señorita Margarita Andino y Márquez con el joven Raúl Santiago y García.

(Continúa en la página SIETE)

JOYERIA "LE TRIANON"
PASCUAS Y REYES
Objetos Para Regalos
Aproveche los grandes descuentos que ofrecemos; el mayor surtido, lo más nuevo Y LOS PRECIOS MAS BAJOS. Visítenos!
Salvador Fondón: GALIANO 91

MOSCATEL HEREDERO
El vino dulce español de más alta calidad por su pureza y exquisito «bouquet»

Inmejorable como tónico para personas débiles o convalecientes.
GONZALEZ, CALERO Y Cia. S. en C.
Almacenistas de vinos
LUYANO 193
Desea a sus clientes y amigos, felices Pascuas y Año Nuevo

JUGUETES
TODOS LOS JUGUETES QUE A LOS NIÑOS LES ENTUSIASMAN, A LOS PRECIOS QUE PREFIEREN PAGAR LOS REYES!!
Fin de Siglo

Proteja a sus Hijos Con Nuestro Pan y Galleta
Puro Higiénico, Sabroso
La Ceiba
PANADERIA — DULCERIA Y VIVERES FINOS
Vea Nuestra Exposición de Turrones y Demás Golosinas de Navidades, Importadas Directamente por esta Casa
CANO Y HERMANOS
MAXIMO GOMEZ No. 8 (antes Monte) Telf.: A-1908.
Sucursal: Stos. SUAREZ y SERRANO Telf.: I-3030

BUSCANDO A FAMILIARES DE IGNORADO PARADERO

La señora Antonia Fernández Picallo se ha acercado hasta nosotros para suplicarnos la inserción de unas líneas que sirvan para darle noticias acerca de sus familiares Bernardo Mauriz y Fernández y su hermano Germán, cuya actual paradero desconoce, suponiendo se encuentren en algún lugar de España.

Complacemos a la señora Picallo, rogando a nuestros lectores que cualquier noticia que tengan acerca de sus mencionados familiares se sirvan enviarla al DIARIO DE LA MARINA.

Mofuco
Desea Muy Felices Pascuas a sus Clientes

LA CASA ROS Y NOVOA
J. NAVEIRA, S. en C.
ALMACENISTAS Y FABRICANTES DE MUEBLES
FURNITURE DEALERS AND MANUFACTURERS
MUEBLES DE VIENA MARCA "THONET" ALQUILERES Y VENTAS A PLAZOS
CAMBIAMOS Y RESTAURAMOS
GALIANO 94, esquina a SAN JOSE
TELEFONO: A-4278 — CABLE: ROSNOVOA — HABANA

M.E.C.D. 2016

ESCENARIO Y PANTALLA

«PRINCIPAL»: «EL EGOISMO DE LA HONRA»

YA Benavente nos habló de «la honra de los hombres»... Y ahora Gustavo Sánchez Galarraga, gran admirador de Don Jacinto, nos habla, en esta comedia estrenada anoche, por boca de su principal personaje de una «honra de hombre para hombres». La idea central es la misma en la obra de Benavente a que aludimos y en la de Sánchez Galarraga. Y más que una idea, es la denuncia de un fenómeno ético-social enraizado en lo más remoto de nuestra propia tradición: que así como hay un doble «standard» moral, con normas distintas para cada sexo, hay dos formas claramente diferenciadas de honra: una femenina, sincera, resignada, patética y una masculina egoísta, inexorable, agresiva. No existe, empero, el menor parecido entre ambas obras. Benavente nos conduce en «La honra de los hombres» a un puerto escandinavo, donde con hombres exóticos forja un drama sombrío. Sánchez Galarraga se queda en casa y con tipos criollos hace una comedia de salón.

Todo gira en esta comedia alrededor de un socorrido convencionalismo: la tacha de infamia que cae sobre una mujer cuando se ha atrevido a amar por detrás de la iglesia o al margen del registro civil. La llamada «buena sociedad» abre sus puertas al político logrero, al funcionario corrompido, al comerciante usurero y al industrial de la estafa; admite la calumnia y el chisme como monedas corrientes de valoración social; tolera el adulterio cuando se saben guardar las formas; pero es inexorable con la muchacha que ha cometido un desliz. Y es que, según la casuística del honor, una mujer así está marcada para siempre por su propio pecado, esto es, está «deshonrada» y la honra femenina, según los clásicos en la materia—Calderón el primero—, es una cosa que, una vez perdida, no puede recobrarse. Es inútil, pues, que la «deshonrada» pretenda rectificar su vida. ¿Qué hombre «de honor» le extenderá su mano? Acaso, en teoría, la honra de las mujeres le sea más benévola. Pero la honra de los hombres no se anda con remilgos y ella es la que impera.

Hizo bien Sánchez Galarraga en poner la acción de esta comedia en un escenario del «gran mundo». Mientras en las clases trabajadoras y aun en la pequeña burguesía el concepto del honor se humaniza cada vez más, en la pretensa aristocracia todavía pugna por conservar sus fueros tradicionales. En un clima social sincero el conflicto que se plantea en esta comedia no tendría razón de ser. ¿Por qué las relaciones que un día existieron entre Blanca y Roberto pueden constituir un obstáculo para el amor cierto que aquélla y Ricardo se profesan? ¿Por qué los escrúpulos pueriles de Roberto, que mide la honra de su protector y amigo por el mísero tamaño de la suya? Afortunadamente Ricardo se muestra superior a toda la cohorte de hombrecillos que le rodea y rompe con su decisión «honrada» el nudo gordiano de la intriga.

La mentira moral, en torno a cual gira toda la obra, limita, sin duda, sus dimensiones. No hay drama propiamente dicho, más que en relación con el ambiente, que pide ser deshollinado de prejuicios. Lo sustancial humano—manadero perenne de «agonía»—queda al margen del mismo conflicto.

Sánchez Galarraga aprovecha la trama para «enredar» en ella algunos tipos de nuestra «high life», vistos con afortunado sesgo satírico. En más de uno se percibe la falsilla original, sobre la que está trazada la figura. Para el público resultan casi «personajes con clave», aunque quizá el autor no quiso proponerse tanto.

En la interpretación de «El egoísmo de la honra» la compañía que dirige Guillermo de Mancha puso sus más ahincados esfuerzos, loables siempre, aunque no siempre logrados. Isabel Quirós, que es una actriz fina e inteligente, aunque algo limitada de alientos, hizo una buena labor en el papel de Blanca. Guillermo de Mancha incorporó el Ricardo con aplomo de actor avezado. Por exigencias del reparto, Alvaro Suárez, a quien siempre habíamos aplaudido como galán cómico, tuvo que hacerse cargo del papel de Ernesto, tal vez el más importante de la obra y el de mayor responsabilidad. El joven comediante hizo cuanto pudo por darnos una versión decorosa del personaje; pero el estar fuera de papel no es cosa que pueda disimularse fácilmente. En cambio, Ricardo Florit halló muy buenas oportunidades en el Felito para mostrar su auténtica «vis cómica».

La obra fué aplaudida y llamado a escena el autor.

Francisco ICHASO.

«FAUSTO»: ULTIMAS EXHIBICIONES DE «OKAY AMERICA»

Un estreno muy bello, muy intenso y muy original es el que hoy ofrece Fausto en todos los turnos.

«Okay América» (La secuestrada) producción Universal con uno de esos argumentos en que cada escena es una emoción nueva.

«Okay América» va en todos los turnos a las 3.30; 5.30; 7.30 y 9.30 con noticiero, cartón y comedia.

Precios 30 cts luneta hasta las 5:30 y 40 luneta y 50 preferencia después Niños a todas horas 20 centavos.

Para mañana está señalado el estreno de la película Paramount «Sin Dios ni Ley» y el debut de la genial Eugenia Zuffoli que se presentará acompañada por la notable orquesta «Ensueño».

De Eugenia Zuffoli no hace falta decir nada, sino recordar lo que todos los críticos de la Habana acaban de decir de su arte exquisito y de la genial manera que ella lo presenta.

«DIA DE AFICIONADOS», EN EL «NACIONAL». 20 Y 10 CTS. LUNETA

Una buena lista de aficionados forma el programa de aficionados hoy en el teatro Nacional; son amateurs de grandes aspiraciones que se someterán a la sanción del público. En el «show» profesional, actúan Luisa María Morales, la exquisita y aplaudida cantante cubana; Berta y Silvio, Elia de Granados y Areu, en escenas cómicas y en el cuadro final con toda la compañía, hay conjuntos coreográficos y concierto típico criollo por la orquesta de Neno González con su cantante Paulina Alvarez, la que obtiene ovaciones en sus diversas interpretaciones.

En la pantalla «El harem maldito», por Loretta Young y Mary Duncañ y «La mujer comprada», por Constance Bennet.

Y en el vestíbulo la artística exhibición de «El nacimiento del Niño Jesús», maravilloso cuadro místico que reproduce el divino misterio del nacimiento del Mesías. Las figuras son importadas de Italia y el decorado es obra de Cañellas y Noriega.

«SIN DIOS NI LEY», Y EUGENIA ZUFFOLI, MAÑANA, EN EL «FAUSTO»

Sari Maritza, protagonista de «Sin Dios ni Ley», que se estrenará mañana en el «Fausto».

Fausto, el gran teatro de Prado y Colón, ofrece al público, mañana, dos acontecimientos de alto interés.

El estreno de «Sin Dios ni ley», película «Paramount», de argumento grandioso.

«Sin Dios ni Ley» señala un alto en el camino de las películas frívolas o cómicas para entrar de lleno en tesis que plasman sobre el lienzo todas las inquietudes de la hora.

«Sin Dios ni Ley», que está interpretada genialmente por Sari Maritza, la vampiresa de perturbadora belleza y Gene Raymond, el galán joven que será una sorpresa por su varonil arrogancia y por su arte.

En los turnos preferentes debutará Eugenia Zuffoli, la delicada artista, que habiendo triunfado en la opereta y en la pantalla, crea ahora un arte delicado y personalísimo para triunfar, más ruidosamente, si cabe.

«EL BOBO DE ABELA», MAÑANA, EN EL «MARTI»

Muchas han sido las peticiones hechas a la empresa de el «Martí», a fin de que se volviera a representar «El clarín», la gran obra de Agustín Rodríguez, Sánchez Arcilla y Roig. La empresa siempre atenta con sus asiduos, ha decidido llevarla a la escena en la segunda tanda de hoy, es decir, a las diez y media.

En la primera tanda, a las ocho y cuarenta y cinco se representará «Tin... tan te comiste un pan», la original zarzuela de Francisco y Gustavo Robreño.

Mañana, viernes, se estrenará una revista, en un acto y ocho cuadros, original del popular autor Julito A. Díaz, titulada «El bobo de Abela», la cual lleva música del maestro Rodrigo Prats.

«Murió el cochino», es el título de una obra de Carlos Robreño y la cual es el resumen del año que termina.

Pronto: «El pirata».

Precios: treinta centavos luneta; veinte centavos butaca y diez centavos tertulia.

«AVE DEL PARAISO», MAÑANA, EN EL «ENCANTO»

Mañana se estrenará en el gran teatro «Encanto»: «Ave del Paraíso», romance espectacular dirigido por King Vidor, quien tan famosas obras ha dado a la pantalla. Dolores del Río y Joel McCrea, son los principales intérpretes de esta producción de la R. K. O. Ella representa una princesa hawaiana que ha bía vivido siempre entre hombres salvajes y que no conocía lo que era la ternura de un beso. Joel McCrea, caracteriza al hijo de un millonario que se cae accidentalmente de su yate y que es salvado de la muerte por Dolores.

«Un poema en sombras» han llamado los críticos americanos a este desllumbramiento de escenas encantadoras, que se desarrollan ante paisajes inconcebibles. Hawai es el paraíso donde se aman los protagonistas de este drama.

Para el estreno de «Ave del Paraíso», el teatro lucirá un decorado floral obra del jardín «Milagros».

«EL EGOISMO DE LA HONRA», EN EL «PRINCIPAL»

Gustavo Sánchez Galarraga, el celebrado autor de «Un caso», «La hija de Carolina» y otras, obtuvo anoche un ruidoso éxito con su estreno de «El egoísmo de la honra», en el «Principal de la Comedia», triunfo que era descontado tanto por la garantía de Galarraga, como por haber el conjunto del «Principal» ensayado la obra con grandes atenciones.

Esta noche vuelve a la escena «El egoísmo de la honra», y como ayer ha de verse el «Principal» concurridísimo.

El sábado se llevará a la escena «Engáñala, Constante (Ya no es delito)», estrenada con gran éxito al iniciarse la temporada invernal.

Los precios para toda la temporada continúan invariables a razón de cuarenta centavos luneta y veinte centavos butaca.

NOTAS

GRAN CONJUNCION DE ARTISTAS, HOY, EN EL «ENCANTO»

Los valiosos artistas que toman parte en las funciones de 5 y 30 y 9 y 30 en el Teatro «Encanto».

Hoy ofrece la empresa del «Encanto», en los turnos de 5.30 y 9.30 dos funciones especiales, donde toman parte los principales artistas que actualmente hay en la Ciudad. En ambas se presentará la interesante producción de Genovieve Tobin, Pat O, Brien y Rita La Roy, titulada «Las Quimeras de Hollywood», actuando en el turno de por la tarde: Rafael Morales, Orquesta Hermanos Le Batard Raquel Domínguez, Mercedes Menéndez, Rafael Prada, Margot Alvariño, Celia Pérez, Gaspar Betancourt, María Luisa Morales, Hermanas Milanés, la niña María Binder con su pianista Antonio García, en el turno de la noche: Rafael Morales, Orquesta «Ensueño», María Ruiz, Clarisse et Cristian, Dorita O-Siel, Margarita Montero, Margarita Molina, Gustavo Sánchez Galarraga, María Cervantes, Tomasita Núñez, Gaspaz Betancourt, Mercy Mezquida y Mimí Colina.

Los precios no han sufrido alteración, rigiendo los de costumbre, a base de 40 cts, por la tarde y 50 cts por la noche.

Mañana estreno, de AVE DEL PARAISO, producción de gran espectáculo con Dolores del Río y Joel Mc Crea, y debut del Conjunto Típico «Encanto» con su cantante Hilda Zalazar.

ALEGRIA Y ENHART, MAÑANA, EN EL «PAYRET»

Desde ayer trabajan activamente en el escenario de Payret maquinistas y electricistas combinando los aparatos para los efectos escénicos de la revista «Oiga... Oiga» con que debuta la Compañía «Alegría y Enhart».

La revista «Oiga... Oiga» es original de Antonio y Enrique Paso, con música de los maestros Cassas y Mussó y decorado del gran escenógrafo José Tarazone de Madrid y con vestuario confeccionado por figurines de Max Weidi y Tiel.

La compañía es numerosa y compuesta por notables elementos, Lita; Olga, Marissa, la tiple cantante Teresita Rojas, Amalia Rojas, las vedettes, el tenor Mariano Martínez, los cancioneros hermanos Arzoz, la pareja de bailes acrobáticos figuran en el reparto con los demás artistas, amén de Alegría y Enhart.

Los precios serán invariables y reducidos: Lunetas $1.00; butaca 0.80 cts, tertulia 25 cts y paraíso 20 cts. Los palcos con seis entradas $6.00 y los palcos segundos $4.40. Estos precios incluyen el impuesto.

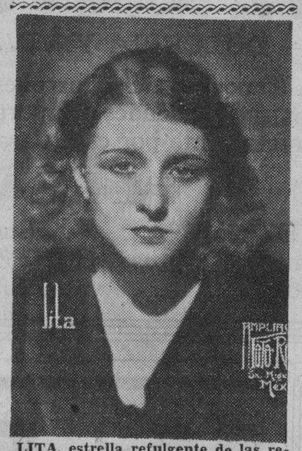

LITA, estrella refulgente de las revistas Alegría y Enhart.

UN GRAN ESTRENO EN EL «CAMPOAMOR»

Hoy se estrena el hermoso drama, orgullo de la Metro, titulado «Justicia», en que cinco estrellas famosas hacen papeles interesantísimos. Filiphs Holmes el héroe de «Remordimiento», aparece con Anita Page, Walter Huston, Lewis Stone y Noel Francis en un drama realmente profundo e interesante. Tanto por la actuación de todos los que en esta película figuran, por haber sido dirigida por Van Dyke,, el que nos dió a conocer «Trade Horn» y «Tarzán», como por el prestigio de sus nombres y su habilidad artística, esta producción está clasificada como uno de los grandes estrenos de la temporada y la Metro así lo recomienda al público de la Habana.

Cree usted que sea cierto que existe un Código de Justicia para el infeliz y otro para el pudiente? Véalo que ocurre en ¡Justicia!

En la entrante semana «Doctor X» otro de los cañonazos que nos tiene ofrecidos la Empresa del «Campoamor».

CARTEL DEL DIA

POR LOS TEATROS

PAYRET: A-7157. Mañana debut de la compañía de Alegría y Enhart.

PRINCIPAL DE LA COMEDIA: A-6737. A las 9 y 15: «El egoísmo de la honra».

MARTI: A-1851. A las 8 y 45: «Tin... tan... te comiste un pan». A las 10 y 30 «El clarín».

POR LOS CINES

CAMPOAMOR: A-7054. A todas horas: «Justicia» (estreno), con Walter Huston, Phillips Holmes y Anita Page, comedia y revista.

ENCANTO: A-4433. A todas horas :«La quimera de Hollywood», comedia y revista. A las 5.30 y 9.30: Dos grandes «show» distintos, en los que toman parte 30 artistas y 2 orquestas.

NACIONAL: A-3730. A todas horas: «El harem maldito», «La mujer comprada» y 10 números de variedades.

FAUSTO: A-4321. A todas horas: «Okay América», con Lew Ayres, comedia y revista.

ACTUALIDADES: M-5575. A todas horas: «El pasado no muere», «Prestigio» y números de variedades.

LIRA: M-4474. A todas horas: «Cortesanas modernas», «Alrededor del mundo en 80 minutos» y números de variedades.

RIALTO: M-1831. «El caserón de las sombras» y «La esquina del pecado».

RIVIERA: F-2040. «El primer año» y «Quería un millonario».

NEPTUNO: M-2785. «Cinemanía» y «Amame esta noche».

REGINA: M-1407. «El caserón de la sombras» y «La esquina del pecado».

TRIANON: F-2403. «Letty Linton, mujer voluptuosa» y «La voz del aire».

OLIMPIC: F-6263. «El primer año» y «El precio de un beso».

VIVES: F-5995. «El engreído» y «El alma del barrio».

VERDUN: A-9206. «Una niña de encargo» y «Fenómenos».

INGLATERRA: M-5227. «Lotería infernal» y «Quería un millonario».

WILSON: U-5863. «Mujeres que matan» y «El batallón condenado».

BERNDES: FO-9375. «El expreso de Shanghai» y «Cautiva de su pasión».

UNIVERSAL: «El cadete de Culver» y «Mi amigo el rey».

CUBA: M-8970. «La novia azul» y «Cautiva de su pasión».

VIOLETA: M-1891. «Cortesanas modernas» y «Soñadores de la gloria».

ROJO: M-3081. «Horror al matrimonio» e «Igloo».

MAÑANA ESTRENO
PARAMOUNT presenta
"SIN DIOS NI LEY"
-FORGOTTEN COMMANDMETS-
LA AVANZADA DE LAS NUEVAS IDEAS QUE INVADEN AL MUNDO
FAUSTO
MAÑANA DEBUT
Eugenia Zuffoli

Grata Noticia

Para TODOS los amantes del CINEMATOGRAFO y de la buena lectura

CINE-MUNDIAL

la más famosa revista del cine y la mejor publicación mensual ilustrada que se edita en idioma español

SE VENDE AHORA A

15 cts.

EN TODA LA REPUBLICA

comenzando con la edición de

ENERO que acaba de salir

Más intesante que nunca

COMPRELA HOY

15 c.

AGENTE

Luis G. Ortega

Zulueta Nro. 32 A-9551

MUSICA Y MUSICOS

Satisfechas pueden encontrarse la directora y profesoras del Conservatorio internacional, pues los exámenes verificados el domingo último dan prueba de la excelente labor que realizan, secundadas por las alumnas.

Un grupo de ellas fué examinado ante un selecto público congregado en la sala del Conservatorio.

Entre las alumnas examinadas estaban Lolita Gutiérrez Falla, María de los Angeles Alfonso, Concha Fernández, Graciella García, Martha Fernández Morrel, Olga Bertrán, María Josefa Carrillo y Mendoza, Olga Cartaya, Elena Villalba, Carmelina Ramírez, Inés Maceo, Martha Cabarrocas y Haydée Otero.

El tribunal examinador concedió a la estudiosa señorita Inés Maceo el diploma de honor en el Séptimo Grado de Piano, teniendo en cuenta su labor realizada durante el curso y su actuación en el examen.

Es este el primero de los tres exámene sque anualmente celebra el Conservatorio Internacional. El segundo corresponde a las vísperas de Semana Santa y el tercero a las de las vacaciones del verano. Los alumnos oficiales que se examinan durante estos períodos no tienen que abonar derecho de examen alguno.

Agregaremos que tampoco tienen que abonar cuota alguna por los títulos y Certificados; los alumnos tanto oficiales como incorporados de dicha institución, salvo los $10 del sello del impuesto fijado por la Secretaría de Instrucción Pública y Bellas Artes.

El concierto que debían celebrar los Antiguos Alumnos de Blanck este mes, se suspende hasta el mes de enero, en justa señal de duelo por la desaparición del ilustre maestro.

Promuevese la celebración de un gran concierto «In Memoriam» en el cual se hará el elogio póstumo de Hubert de Blanck por uno de nuestros más renombrados oradores y literatos, ejecutándose un programa en el que figurarán composiciones del maestro de Blanck, fundador que fué del primer Conservatorio de Música en Cuba.

N. B.

GACETILLAS

MONTMARTRE.— Noches de arte y alegría.

Una fiesta grandiosa, plena de atractivos, prepara el cosmopolita cabaret Montmartre, para celebrar la Noche Buena. En un ambiente de alegría y de lujo, Montmartre brindará al público, los mayores incentivos para disfrutar de esa noche de franco contentamiento. Dos orquestas y un magnífico «show» que incluye a la famosa pareja Clarisse and Chris tian, en sus sensacionales bailes acrobáticos; Hilda Salazar, ventajosamente conocida; Margaret and Patrice, en los bailes americanos; Paquita García, en sus creaciones españolas; y las «Broadway girls», bellísimas y esculturales, en una preciosa revista bataclánica de extraordinaria visualidad, constituye una poderosa atracción en las noches de «Montmartre». El precio para la cena de Noche Buena es de $3.00 incluyendo media botella de sidra champagne.

NEPTUNO.—Cinemanía, por Harold Lloyd.

Continúa exhibiéndose en Neptuno la gran película Paramount «Cinemanía» donde reaparèce el Rey de la comicidad :Harold Lloyd. La matinée es continua de 2 a 7 y media, y además de «Cinemanía» por Harold Lloyd se exhibe «Amame esta noche» por Maurice Chevalier, la comedia «El borrachito» y revista Paramount Gráfico: 20 centavos toda la matinée. Por la noche a las 8 p. m. comedia y revista, a las 8 y media «Amame esta noche» por Chevalier y a las 9.45 p. m. «Cinemanía» por Harold Lloyd. 20 centavos toda la función. Por fin el sábado: «Letty Lynton, Mujer Voluptuosa» por Joan Crawford y Robert Montgomery.

RIVIERA.—El primer año.

En las tandas de las 5.15 y 9.45 se estrena la producción de Charles Farrell y Janet Gaynor que se titula «El primer año» revista y comedia. A las 8.15 «Quería un millonario» por Joan Bennett. En la matinee de la 1.30 «El primer año», «Queria un millonario» revista, comedia y variedad. Mañana viernes función extraordinaria a beneficio de los empleados de este teatro «El tigre del Mar Negro» por George Bancroft «La que aprendió a mar» por Kay Francis, revista, comedia y variedad. El sábado y domingo, «El caserón de las sombras» por Boris Karloff y Gloria Staurt. Pronto «Justicia» por Walter Huston y Anita Page y «Hogares Rotos» por Spencer Tracy.

RIALTO.—Caserón de las sombras.

Rialto, el cine más concurrido de la Habana no podía dejar de exhibir una vez más la grandiosa película« La esquina del pecado» también hoy por última vez se exhibe «El caserón de las sombras» por Boris Karloff, una revista, una comedia en dos partes y cartón sonoro. Precios 20 centavos luneta y preferencia a cualquier hora. Mañana: la película que esperan con afán los concurrentes a Rialto «La Venus Rubia» de Marlene Dietrich y «Esta es la noche» de Lily Damita. Domingo gran matinée a la una y media. Lunes «Cinemanía» de Harold Lloyd y «Tuya para siempre» de Frederick Marsch y Silvia Sidney.

TRIANON.—Letty Lynton, por Joan Crawford.

En la tanda de las 4 se estrena hoy la magistral creación Metro, interpretada por la gentil Joan Crawford, secundada por Lewis Stone, Robert Montgomery y Nils Asther; antes se proyectará «la Voz del aire» por William Haines y la comedia «Papá se casa con mamá». En la tanda de 8.30 «La voz del aire» por W. Haines. Para la tanda de 9.45 Joan Crawford en «Letty Lynton, Mujer Voluptuosa». Mañana: «Amor en venta» y «Letty Lynton», ambas por Joan Crawford. El sábado habra una gran tanda dedicada a los niños, será a las 4, y se exhibirán 6 graciosas comedias y «Cinemanía», por el famoso Harold Lloyd.

REGINA.—Caserón de las sombras.

Hoy a petición de un numeroso público se exhiben en Regina dos películas que motivarán un lleno seguro «La esquina del pecado» que sigue siendo la mejor película hasta el dia y «El caserón de las sombras» por Boris Karloff, una revista, una comedia y un cartón. Precios 10 centavos damas y niños hasta las 7.30 y 20 mayores después. Mañana La película que todos esperan «La Venus rubia» y «Esta es la noche» por Lily Damita. Domingo gran matinée a la una en punto. Lunes «Cinemanía» por Harold Lloyd y «Tuya para siempre» de Silvia Sidney.

ACTUALIDADES.—Grandes debuts.

Para hoy jueves se anuncian los debuts de la pareja de bailes internacionales procedente de Centro América Moreno Govy, además el Hombre sin huesos (Raúl Sánchez) quien reduce su cuerpo a 17 pulgadas solamente. Además continúan el mago Poli y su ayudante la china Lee Koy, Polita Luque en sus pregones y sones. La parte cinematográfica se cubre con «El pasado no muere» por C. Bennett y «Prestigio» por Ann Harding. Luneta 10 centavos. Tertulia 5 centavos. El domingo «Amame esta noche» por M. Chevalier.

VIVES.—El engreído.

Interesantes películas desfilarán hoy por la pantalla de este gran cine, todo lujo, comodidad y ventilación. Tanda de 5 a 9 Muñequitos. La sorprendente y bien argumentada joya «El engreído» por Ben Lyons. Colosal superproducción «Alma del Barrio» por Dixie Roore. Precios de costumbre. Mañana soberbia film «El ángel azul» copia nueva, de Marlene Dietrich y colosal cinta «Extravagancia». Para el domingo extraordinario programa con grandes películas.

VERDUN.—Una niña de encargo y Fenómenos.

Dos atracciones a base del ínfimo precio de diez centavos hoy en Verdun. Primeramente «Una niña de encargo» film de lindo argumento y preciosas escenas por Joan Harlow, Chester Morris y Lewis Stone, y «Fenómenos», una film digna de verse por Olga Baclanova, así como una espléndida colección de despojos humanos a los que hemos dado en llamarles fenómenos. Comedias, revistas y variedades sonoras completarán el programa. Mañana «Que vale el dinero?» y «Las calles de la ciudad» por Sylvia Sidney. El sábado dos atracciones: «El primer año» y «El mundo comprado».

OLIMPIC.—El primer año.

Suntuosas films exhibe hoy este cómodo y ventilado cine de las familias del Vedado. Tandas de 5.15 y 9.30, comedia. La maravillosa joya «El primer año» de Janet Gaynor y Charles Farrell. A las 8.15 sorprendente producción «El precio de un beso» de José Mojica. Mañana estreno en el Vedado de la regia cinta «La quimera de Hollywood» por Genevieve Tobin y Pat O-Brien y a las 8.15 «El Alma en un beso» de Lloyd Hughes y Dorothy Sebastián.

WILSON.—Mujeres que matan.

Gran temporada invernal a base de función corrida. Tandas de 2 a 7 y de 8.30 a 11.30, por sólo 10 centavos todos. En matinée y noche, Comedia «Faltaba una suegra» por Bert Ronch. El cartón «El payaso», la superproducción «Mujeres que matan» por Nae Clark y Boris Karloff. Sensacional y emocionante film «El batallón condenado». Mañana «Pudo más el amor» por Marion Nixon. Sábado «El último vuelo».

UNIVERSAL.—El cadete de Culver.

Programa del agrado del público, es el que para hoy ha seleccionado la empresa de este popular cine, del perfecto sonido en la sincronización. Función de 1 a 6 y de 6.15 a 11, por sólo 10 centavos. Comienza con la linda comedia. Soberbia joya «El cadete de Culver» por Tom Brown. Maravillosa super producción «Mi amigo el rey», por Tom Mix. Mañana «La voz del aire» y «La espada errante». Sábado Arsenio Lupin».

LIRA.—Cortesanas modernas.

«Cortesanas modernas» es el título de la maravillosa producción Artistas Unidos, la cual está interpretada por un notable reparto de estrellas entre las que figuran :Madge Evans, Ina Claire y Joan Blondell, esta joya, al igual que «Alrededor del Mundo» en 80 minutos por Douglas Fairbanks, son las películas que tiene cnuniada la cartelera del cine Lira para hoy jueves. El sábado 24 debutarán en este teatro el trío «Correa» con un gran repertorio de canciones internacionales, y Jimmy Bigelow (rey del banjo), según lo registró Ripley en su sección de «Crealo o no lo crea».

BERNDES.—El expreso de Shanghai.

Sensacionales e interesantes las dos grandes producciones que hoy exhibe este lujoso y confortable teatro de Marianao, acreditado por su sonido y ventilación. Tandas de 5.15 y 8.15, variedad sonora, revista. La suntuosa film «El expreso de Shanghai» por Marlene Dietrich y Clive Brook. Grandioso estreno de la estupenda producción Paramount «La Cautiva de su pasión» de Talullah Bankhead, Chester Morris y Charles Bickford. Luneta 10 centavos. Tertulia cinco. Mañana «Dos segundos» y «El último Vuelo».

CUBA.—La novia del azul.

Estrena hoy este simpático y popular cine de la calle Suárez, en tandas de 4 y función corrida de 8.15, la extraordinaria producción Paramount «La Novia del azul» por Richard Arlen y Virginia Bruce, precedida de la regia film «Tuya para siempre» de Silvia Sidney y Frederick March. Revista, un cartón y una variedad musical. Por la tarde 10 centavos y noche caballeros 15 centavos, damas y niños 10. Mañana «Cautiva de su Pasión» y «Bailando a ciegas». Sábado dos grandes producciones por 10 centavos. Domingo «La venus rubia» y «Todo o nada».

INGLATERRA.—La lotería infernal.

Función corrida y precios populares. Tanda de 2 a 11.30 todos a 10 centavos. En matinée y noche, revista. La magnífica variedad «Tras bastidores». La superproducción «La lotería infernal», sensacional y emocionante, por Elissa Landi y Victor Mc Laglen. Joya especial «Quería un Millonario» de Joan Bennet y Spencer Tracy. A las 5 «La lotería infernal» y «Quería un millonario». Mañana «El eterno mañana. Sábado «El último vuelo». Domingo «La venus rubia» y «La novia del azul».

MAXIM.—Variedad y películas.

Presenta hoy en su función corrida desde las 8.30 un soberbio programa. La grandiosa producción de los Artistas Unidos EL JARDIN MALDITO interpretada genialmente por Ronald Colman; así como también actúan esta noche la Orquesta Hermanos Castro, Moderna, Septeto Cantos de Cuba, los famosos cantantes Sindo Garay y Guarrione y la Compañía de zarzuela Sánchez-Rodríguez. Precios: damas y niños 10 centavos. Caballeros, 15 centavos.

Anúnciese en el DIARIO DE LA MARINA

M.E.C.D. 2016

FELICES PASCUAS

MAS NUEVOS Y MEJORES. VEALOS

Charol y Velveta Negra $ 5
Charol todo, suave . . $ 4

Charol suave . . . . . $ 4
Velveta negra . . . . . $ 4

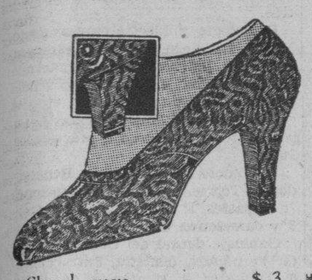

Charol suave . . . . . $ 3
Gamuza negra . . . . . $ 4
Moaré negro . . . . . $ 5
Crepé negro . . . . . $ 4
Crepé blanco . . . . . $ 4
Por teñir del color del vestido . . . . . $ 1

Gamuza negra . . . . . $ 5
Gamuza color vino . . . $ 5
Gamuza marrón . . . . $ 5

Servimos pedidos al Interior, 30 Ctvos.

Peletería
LA GRANADA
San Rafael 14½
Telf. A-7706

ALGO
QUE LE INTERESA MUCHO

Apresurando la LIQUIDACION TOTAL de nuestras existencias, hemos hecho NUEVA Y GENERAL REBAJA DE PRECIOS.

Esto significa para usted el poder adquirir CASI REGALADOS infinidad de artículos de utilidad, tanto para su uso propio como para hacer muy buenos y bonitos REGALOS DE PASCUAS.

VENGA A VISITARNOS!!

SALDRA GANANDO!!

GANGAS EN

Sedas, Mantones, Pañuelos, Kimonas, Batas de baño, Medias, Corbatas, Sombrillas, Figuras de Marfil, Objetos de Cristal y Plata, Perfumería Fina, etcétera, etcétera.

LAS FILIPINAS
San Rafael 9 y Amistad 76

PASCUAS Y AÑO NUEVO

Período del año en el cual recordamos a nuestros distinguidos clientes pasen por esta su casa.

LA VAJILLA
GALIANO Y ZANJA

para proveerse de las más nuevas y modernistas VAJILLAS, preciosos juegos de CRISTALERIA en colores, tallados y grabados y CUBIERTOS de los más elegantes modelos.

Otaolaurruchi y Hno.
GALIANO y ZANJA Tlf.: A-4080

Crónica Habanera

(Viene de la página CINCO)

ADA ARMAND

QUINCE AÑOS

Llega con la fecha de hoy la dulce edad de los quince para una simpática y bella jovencita: la señorita Ada Armand y Jiménez.

Para celebrar tan grata fecha sus padres, el señor Camilo Armand, condueño del jardín «El Clavel», y su esposa la señora Cristina Jiménez, han dispuesto una magnífica fiesta que comenzará a las siete de la tarde en la preciosa finca «El Clavel», en Marianao.

La conocida orquesta de los hermanos Castro ha sido contratada para amenizar el baile.

VIAJEROS DISTINGUIDOS . . . .

Se encuentra de nuevo entre nosotros, después de haber pasado tres días en la ciudad de Miami, el Conde del Rivero, Presidente de la Empresa del DIARIO DE LA MARINA.

El distinguido caballero visitó dicha población en viaje de negocios.

También ha regresado de los Estados Unidos el licenciado Manuel Abril Ochoa, secretario de la propia empresa, y su hija, la gentil señorita Micaela Abril y Olivera, que se encontraba con su padre en el extranjero.

El doctor Nicanor Bandujo y su esposa, la señora Gracia de la Cámara, cuyas bodas celebradas recientemente constituyeron un tema elegante para la crónica, embarcaron ayer, por la vía de la Florida, para los Estados Unidos.

El distinguido matrimonio pasará cerca de un mes en la ciudad de Nueva York.

También se encuentran en la Habana, llegados por la vía aérea, nuestro Embajador en Washington, Oscar B. Cintas y su bella esposa, la señora Graziella Tarafa.

Pasarán en nuestra población las grandes fiestas de Navidad y Año Nuevo.

LA GRAN FIESTA DE HOY EN EL PLAZA

La inauguración del nuevo «roof garden» del Hotel Plaza llevará al simpático hotel del Parque Central una concurrencia grandísima.

El nuevo local queda dentro de cristales que pueden abrirse en caso necesario; el decorado es moderno de fondo claro y recibe la luz indirectamente.

La plataforma de la música está situada hábilmente para que el sonido llegue por igual a todos los ángulos del espacioso «floor» de baile.

El «sohw» que se presentará mañana está formado por la pareja de rumba Agustín y María Teresa; la celebrada soprano Harriet Siegel; la simpática Nena Novoa, con sus bailes típicos y la notable Margot Alvariño, reina del pregón.

Tocará la orquesta de los Hermanos Palau, que ha sido reforzada para la temporada invernal, pues no hay que olvidar que ésta se inaugura también hoy. La Sonora Matancera tomará parte también en el programa.

Hasta hoy, según nos dice el popular «maitre» Frank Prieto, ha sido reservada una gran cantidad de mesas. El menú, con derecho a vino, será servido al precio de tres pesos el cubierto.

Gran noche la de hoy en el Plaza.

LA BODA GALLO-CORTINA

La bella señorita Silvia Gallo y Azcuy contraerá matrimonio con el joven Humberto Cortina y Corrales, en los últimos días de este mes.

Esta boda, que ya habíamos anunciado, tendrá efecto en la capilla Santa Emilia, de la Creche del Vedado, en la intimidad.

La linda capilla lucirá esa noche una preciosa decoración floral, encomendada al gran jardín «El Clavel».

ANTONIO BLANCO HERRERA

Ayer por la tarde se verificó el sepelio del señor Antonio Blanco Herrera, que dejó de existir después de largos sufrimientos.

El desaparecido era hermano del conocido industrial y estimado caballero señor Julio Blanco Herrera.

Una representación numerosísima de la sociedad habanera asistió al entierro tributando a la familia de Blanco Herrera una demostración afectuosa en los momentos de dolor.

Las ofrendas florales fueron innumerables, destacándose por su severidad el sudario de seda lila con flecos de plata bordado en pensamiento y orquídeas, obra del gran jardín «El Clavel», con la siguiente dedicatoria: « A Ñico, de tus hermanos».

Reciban sus familiares, todos, nuestro más sentido pésame.

CONFERENCIA

Bajo los auspicios de la Federación de la Juventud Católica Cubana se celebrará, a las cinco y media de la tarde de hoy, en el salón de actos del convento de San Francisco, una interesante conferencia.

Disertará en ella el doctor Salvador Salazar y Roig, conmemorando el primer centenario de la muerte de Sir Walter Scott.

LA FIESTA DEL MAR

Esta noche, en los salones del Club Fortuna, se reunirá el grupo numeroso y selecto de damas de aquella sociedad prestigiosa que está organizando la comparsa de «Los argonautas», según el bello diseño de Dalmau, para asistir al gran baile que bajo la denominación de «La fiesta del mar» tendrá efecto el día 27 de enero en el teatro Nacional, organizado por la Asociación de la Prensa de Cuba.

En el Club Fortuna reina el mayor entusiasmo y se espera que la comparsa sea una de las más bellas y numerosas en aquella fiesta grandiosa, que será el acontecimiento social del año.

OPERADA

Ha sido dada de alta la señora Felicia Alonso viuda de Lozano, que recientemente fué operada por el doctor Jorge L. Dehogues.

El doctor Dehogues le practicó con feliz éxito la extracción de catarata.

(Continúa en la Página NUEVE)

NO HAY QUIEN LE PONGA PERO AL BUEN CAFE DE 'El Bombero'

GALIANO 120. TELEFONO: A-4076
GOLOSINAS DE NOCHEBUENA,
IMPORTADAS, DE 1a. CLASE.

ALMUERZO EN HONOR AL JEFE DEL GOBIERNO CANADIENSE

LONDRES, diciembre 21. AP.—Los Duques de York dieron hoy un almuerzo en honor del primer ministro R. B. Bennett, del Canadá, Howard Fergusson, Alto Comisario canadiense, y su esposa.

SANS SOUCI
Restaurant Garden

GRAN FIESTA DE NOCHE BUENA
$3.00 CUBIERTO
DOS ORQUESTAS. SHOW. TELEF.: FO-7979

Haga regalos prácticos

Que además de agradecerse cubren muchas veces una necesidad Sweaters..... Trajes para niños..... y otras muchas cosas que el departamento de confecciones ha preparado para estos dias de Navidad Estos trajecitos que solo cuestan unos centavos harán la felicidad de un niño por muchos dias: los sweaters podrán además prevenirlos contra una enfermedad. Régálese el espíritu regalando.

Camisas poplín y pantalones de sarga
2 a 8 años
48 cts.

Sweaters algodón
Tallas de 4 a 12 años
39 cts.

Camisas "Polo" cierre metálico,
4 a 14 años
90 cts.

Mantelerias

La tradición exige un mantel nuevo en la comida de Noche buena. Puede comprar ahora un juego de mantel de puro lino, hecho en Mallorca, por el precio de antes en un mantel corriente. Los hay incrustados en colores y con bordados alegóricos modernos Serán también un apreciado regalo de Pascuas que representará más de dos veces su verdadero costo.

Sweaters lana para niñas.
Tallas 2 a 7 años
$1.97

LA ISLA DE CUBA

REGALO DE PASCUAS
24 APARATOS DE RADIO DEL CONOCIDO FABRICANTE
"ATWATER KENT"

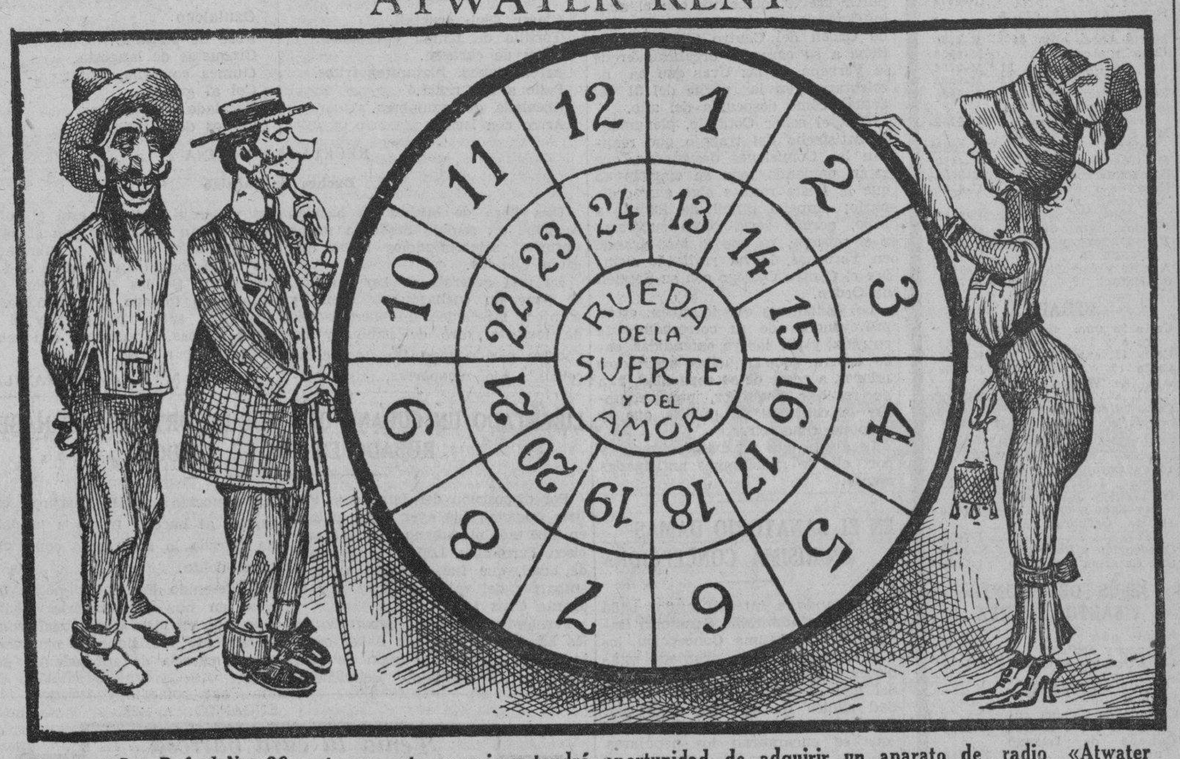

Pase por San Rafael No. 29, entregue este anuncio y tendrá oportunidad de adquirir un aparato de radio «Atwater Kent» GRATIS, pagando solamente los tubos y la bocina.

No envíe este cupón por correo. Venga usted personalmente.

JOHN L. STOWERS
SAN RAFAEL No. 29 TELEFONOS: A-3962—M-7123 HABANA

SUSCRIBASE Y ANUNCIESE EN EL DIARIO DE LA MARINA

M.E.C.D. 2016

SUPERIOR

La **PASTA DENTÍFRICA DE PHILLIPS** es superior a todos los demás dentífricos, porque con una sola aplicación proporciona los beneficios de todos los tratamientos requeridos para el cuidado perfecto de la dentadura y las encías. Contiene más de 75% de Leche de Magnesia de Phillips.

El homenaje de la Directiva de «La Tropical» a don Julio Blanco Herrera, fué suspendido con motivo del fallecimiento de su hermano menor, Antonio Blanco Herrera

Se concretaron a dejar sus tarjetas en el Country Club. No quedarán inéditas las quintillas de don José Aixalá

Con motivo del fallecimiento de don Antonio Blanco Herrera, hermano de nuestro querido y distinguido amigo don Julio, presidente de «La Tropical» y miembro de la directiva del DIARIO DE LA MARINA fué suspendido el homenaje que le tributaban los componentes directivos de la popular cervecería.

Todos lamentaron, como nosotros, el motivo respetable que obligó a los muchos amigos del popular don Julio a verse privados del anual homenaje que le rinden, cuantos señores y amigos conocen del efusivo trato del señor Blanco Herrera, siempre amable, asequible y dispuesto a complacer en cuanto le sea dable.

Para no dejar inéditas las quintillas de nuestro compañero, que inspiradas en una proposición del señor don José Alvarez Rius, presidente del «Estadio Cerveza Cristal», fueron escritas para el acto suspendido tenemos el gusto de insertarlas a continuación:

EN EL VERMOUTH CHAMPAÑA A DON JULIO BLANCO HERRERA. HOMENAJE EN SU ONOMASTICO. BRINDIS... JUSTIFICADO

«¡No todo han de ser tristezas!» Alvarez Rius, dijo tal, en la Sesión Tropical.

La cosa fué... al terminar
la «Reglamentaria Junta»,
cuando, al irla a levantar,
el presidente pregunta:
«¿Hay algo más que tratar?»
Cuando en furtivo tropel
con afecto complaciente,
parece decir la gente:
—¿Quién le pone el cascabel?...
¡A ver! ¿Quién es el valiente
que diga, con verbo amable,
de ningún recurso lerdo,
que tomen aquí el acuerdo,
a mi ver indeclinable,
por cariñoso recuerdo?
Pues el veinte de este mes
es algo muy señalado,
que siempre nos ha obligado...
¿Celebrarlo?... ¡Deber es!
Tal «como el año pasado».
—¿Dar fiestas? Es temerario
con negocios en un «tris»...
de carácter... funerario!
¡Dá grima comprar el DIARIO,
«El Mundo», «Heraldo» o «País».
—«No todo han de ser tristezas»,
dijo Rius, con voz de «bronce».
«Procedamos sin flaquezas.
¡Señores! ¡Fuera torpezas!...
«Al Country Club, a las once»!
¡Y claro! Con tal exalto,
de gentileza y alarde,
sin el menor tilde falto,
digimos: «pa luego es tarde»!
¡Vamos a dar el asalto!
Y aquí estamos, Presidente,
haciendo honor al linaje!
Esta selección de gente
os ofrece su homenaje
en casa tan excelente.
Como raza aprovechada,
viviendo bajo quebrantos
propios de la temporada,
mezclamos «Pascuas y Santos».
¡Con todo, hacemos hornada!
—«No está el horno para bollos»,
diréis, con angustia santa.
Pues... ¡salvemos los escollos!:
¡Toquemos el Himno, criollos!
Quien canta, su mal espanta.
Al son de «La Bayamesa»
se despiertan facultades
alrededor de esta mesa.
¡Brindemos por nuestra empresa!
¡Don Julio, felicidades!
«Dios dará lo que convenga».
Tal vez cambie la campaña
y el azúcar precio tenga.
Digamos, pues, ¡viva España!
Bebamos, por lo que venga!

José AIXALA.

Country Club, dic. 20, 1932.

FARMACIA
DROGUERIA
DE
"JOHNSON"
DE TURNO LOS LUNES
Obispo Nº 30 TELEFONO-A-2129.

LA MAYOR
35 EDIFICIOS
700 EMPLEADOS
SARRÁ
DROGUERIA
ABIERTA TODOS LOS DIAS
TODA LA NOCHE LOS MARTES
A-8020 A-3641

Farmacias de Turno

JUEVES

HABANA

Ave. de Bélgica núm. 8	M-4425
Prado núm. 119, (Capitolio)	H-4413 M-5564
Ave. de Menocal núm. 6	M-4660
A. M. Lazcano y Dragones	M-4774
M. Gorgas y Oquendo	U-6773
Colón y Aguila	M-4525
P. Varela y Zenea	U-5402
Salud núm. 173, entre Marqués González y Oquendo	U-6895
Tte. Rey y Monserrate	M-4413
A. Arias y Crespo	M-5533
Ave. de Menocal y Príncipe	U-6373
Romay núm. 55, esq. a San Ramón	M-4470
Marta Abreu núm. 44	M-4740
Cuba y Acosta	M-3558
Ave. de Italia núm. 81	M-5706
M. Morua Delgado 43	M-9235
Padre Varela núm. 50	U-6600
Gral. Carrillo y Gral. Freyre de Andrade	U-6869
M. Gómez y San Nicolás	M-5030
M. Gómez núm. 347	M-4490
Someruelos núm. 26	M-5002
Desagüe y Franco	U-6767
Ayesterán y Desagüe	U-6966 U-2539
Oficios núm. 35	M-4258
V. Muñoz y Gral. Aranguren	M-4503
Aguiar y Chacón	A-0111
S. Rafael 12 . A-5495	A-7007

VEDADO

Calle 23 núm. 458, entre 8 y 10	F-6132
Calle 17, entre E. y F.	F-6110
Calle 17 y 4	F-6006
Ave. de Wilson núm. 131, entre 16 y 18	F-6160
Calzada entre Paseo y 2	F-6174

VIBORA

10 de Octubre y Josefina . I-6442,	I-7240
O-Farrill y José Antonio Saco	I-7730
10 de Octubre núm. 557½	I-7830
Concepción y Porvenir.	X-3030
Sta. Catalina y Cortina	I-7785

JESUS DEL MONTE Y SANTOS SUAREZ

Zapote núm. 22	I-2222
Quiroga y Delicias	I-7772
10 de Octubre núm. 280	I-7378

LUYANO

Calzada de Concha número 4	X-2223 X-2222
Calzada de Luyanó núm. 211	X-2216
Acierto y Herrera	No tiene

CERRO

San Pablo núm. 36	U-7026
Calzada del Cerro 558	I-5968
B. Aires y Paz	I-3003

NOTA.—Este grupo deberá prestar el servicio público todo el día y la noche de los domingos, fiestas y duelo nacional, siguientes: Enero 23 y 31; Marzo 1; Abril 24; Junio 5; Julio 17; Agosto 28; Octubre 9; Noviembre 29.

HABANERAS

LOS REGALOS DE PASCUAS

COSTUMBRES SOCIALES

Todos los años, por esta época, las familias tienen por costumbre cambiarse regalitos que llevan, de una y otra parte, nuestros sentimientos de cariño y simpatía hacia las personas que apreciamos.

Este obsequio puede ser de mayor o menor precio, pero debe buscarse siempre que sea fino, práctico y del mejor gusto posible.

Si queremos hacer llegar a un familiar o a una amiga de confianza algo que ella necesite, podemos enterarnos qué le hace falta o desea más, y de ese modo regalaremos un objeto útil.

Si es a una señora a la cual queremos demostrar nuestras simpatías, pero que no tenemos gran confianza, hay mil cosas de verdadero gusto que podemos adquirir.

El Encanto todos los años, teniendo en cuenta esa costumbre, pone un precio especial a los artículos propios para regalos de Pascua. Allí hay en este momento, preciosos objetos de arte, así como toda clase de fantasías, juguetes y artículos para el hogar, que son bellas demostraciones de gusto y de valor.

Dicha casa ha hecho célebre una frase que es conocidísima y que en estos momentos es necesario recordar:

Practique la elegancia social del regalo.

CUIDADOS DE LA BOCA

Todo lo que se recomiende para los cuidados de la boca será poco, puesto que es la parte que más sana limpia debemos tener, no sólo por mantenerla aseada, sino para conservar la salud, puesto que la mayoría de las enfermedades dependen del mal estado de los dientes.

Esto no quiere decir que el cuidado de la boca evita siempre las enfermedades, pero manteniendo los cuidados que se refiere a laseo y la belleza de los dientes, retrasará lo más posible la formación de sarro que es lo que produce la carie.

Debemos lavarnos bien la boca cepillándonos los dientes lo menos cuatro veces al día con agua templada y pasta **Colgate**, que es la que recomiendan todos los dentistas por ser la que elimina las bacterias, desinfectando completamente la boca y dejando una agradable sensación de frescura y limpieza.

SOBRE LA CONVERSACION

La buena conversación se basa en la igualdad. Si queremos agradar no debemos tratar de hacernos más listos ni más ingeniosos que los demás; ni tratar de impresionar con alardes de sabiduría que resultan ridículas demostraciones de erudición.

Es mejor proponernos en ganar simpatías y amistades con nuestra modestia, condescendencia, amabilidad y tacto que con el afán de deslumbrar a los demás con nuestro talento.

Hablando de un modo sencillo, de aquellas cosas que sabemos interesarán a nuestros oyentes, es como se consigue el agrado y la simpatía.

El buen **causeur** no es precisamente el que mejor habla, sino el que conoce los secretos para interesar y hacer de la conversación un momento agradable, ofreciendo oportunidades hábiles a los demás para hablar también, no demostrando superioridad en ningún momento.

Si hablamos sólo de nosotros, de nuestras cosas, no tardaremos en caer pesados, llamándonos vanidosos y no ofreciendo interés alguno a los demás.

Precisamente, si queremos resultar simpáticos y agradar en todos los momentos, debemos llevar la conversación a los temas que ofrezcan algún interés a nuestros compañeros, demostrando de algún modo que nos interesamos por lo suyo.

Así, lograremos atraer a los amigos y hacer que nuestra compañía sea agradable y buscada por los demás.

LAS TELAS QUE SE USAN

Sigue ofreciendo, el terciopelo, un bello efecto para los trajes de tarde y noche, admirándose elegantísimos modelos en negro, con pieles blancas y oscuras.

Para los trajes de noche se usa mucho el terciopelo en colores brillantes, como el verde, rojo, anaranjado.

La pana, o terciopelo inglés, se ve más para trajes de calle en estilo sastre, o simplemente con cuellitos de piqué u organdí, así como el corduroy que se ve en los trajes de **sport**.

Paquin combina para sus elegantes abrigos o trajes sastre, el paño de dama con piel de zorro que pueden usarse también como trajes de tarde.

Las telas rizadas gruesas, siguen teniendo éxito, así como el **marrocaín** y los **crêpes** de peso que son los preferidos.

Aunque alguien dijo que las telas de brillo no se usarían este año, se han presentado elegantísimos modelos en raso negro y en colores vivos, que resultaron muy **chic**.

La piel de ángel también está en su apogeo, así como los encajes para trajes de tarde y noche, en los colores de moda y en negro y blanco.

LA DULZURA DEL ANGELUS.....

La dulzura del Angelus matinal y divino
que diluyen ingenuas campanas provinciales,
en un aire inocente a fuerza de rosales,
de plegaria, de ensueño de virgen y de trino.
de ruiseñor, opuesto todo al rudo destino
que no cree en Dios..... El áureo ovillo vespertino
que la tarde devana tras opacos cristales
por tejer la inconsútil tela de nuestros males
todos hechos de carne y aromados de vino.....
Y esta atroz amargura de no gustar de nada,
de no saber a dónde dirigir nuestra prosa
mientras el pobre esquife en la noche cerrada
va en las hostiles olas huérfano de la aurora.....
(¡Oh, suaves campanas entre la madrugada!)

Rubén Darío.

MENU DEL DIA

Almuerzo	Comida
Clover Club cocktail.	Cantaloup.
Tortilla de jamón y cebollas.	Puré de plátanos.
Ragú de carnero.	Croquetas de langosta.
Arroz blanco. Platanitos fritos.	Guinea con vino tinto.
Pollo a la Criolla.	Col al gratín.
Ensalada de legumbres.	Ensalada de lechugas.
Arroz con leche.	Cascos de naranjas.

RECETAS DE COCINA

Buches de bacalao

Una libra de buches de bacalao se pone en remojo desde la noche anterior, salcochándolos hasta que estén blandos.

En una cacerola de barro chata, se pone un cucharón de aceite y manteca mezclados, un buen pedazo de tocineta, otro de jamón y un chorizo picado todo fino, así como cebolla, ajo, alcaparras, seis tomates y perejil. Cuando está el sofrito se echan los buches, sin el agua, revolviéndolos un rato y cubriéndolos luego con el agua donde se salcocharon. Se les da el color con el azafrán tostado, se ponen pasas, aceitunas, sal y pimienta y si se quiere papas, sirviéndose con rebanadas de pan frito.

M. R. de FONTANILLS

VERBENA «FIN DE AÑO» EN EL CENTRO GALLEGO

Anoche tuvimos el gusto de departir breves momentos con el amigo Cotarelo, Presidente de la Sección de Orden del Centro Gallego, que tiene a su cargo la orgahización de la Verbena de las Uvas que ha de celebrarse en la noche del 31 del actual, como despedida del año.

Está el señor Cotarelo, plenamente satisfecho del trabajo que realizan las Comisiones designadas, que están poniendo todo su empeño en que la fiesta resulte algo extraordinario; empeño difícil de llevar a cabo, porque sería como superarse a sí mismos, ya que lo más grande en Verbenas, lo ha realizado siempre el Centro Gallego con su Sección de Orden.

Los bailadores que lo saben, están proveyéndose de su correspondiente entrada, y por las ya extendidas, cabe esperar que aquellos grandiosos salones, a pesar de su capacidad, han de resultar pequeños, para contener la cantidad de público que se propone concurrir.

Le auguramos un éxito rotundo y por ello le felicitamos anticipadamente.

EN EL SANATORIO DAMAS «PURISIMA CONCEPCION»

Ampliando e intensificando cada vez en este admirable Sanatorio Damas de la Purísima Concepción, los que lo presiden han acordado establecer a contar desde el día quince del mes de Enero próximo, la unidad clínica de las vías digestivas. Servicio eminentemente delicado del que se encargarán los populares doctores hermanos Madariaga.

INSULTADA Y VEJADA CONSTANTEMENTE

Denunció a la policía Flora Chong Llirin de Placetas de 29 años y vecina de Lagunas esquina a Campanario que una mujer que sólo conoce por el nombre de Juana Quinta la insulta y la veja constantemente.

FELICES PASCUAS

Regale Algo que sea práctico y adquiéralo en casa de

Bernardo Blanco

Ferretería FINA

Efectos para el hogar
GALIANO 101
esq. a San José
Telfs: A-3974 A-8476

CORTESIAS DE ESTILO

Se han concedido las cortesías de estilo para el señor Oscar Cintas, Embajador de Cuba en los Estados Unidos quien llegará mañana por la vía aérea.

Adquiera hoy sus muebles en

"LA IDEAL"

Al contado y con facilidades de pagos
ANGELES 16
(2a. cuadra)
Teléfono: A-5058
Alejandro Fernández

FELICES PASCUAS
Y UN AÑO DE PROSPERIDAD DESEA
"El Relámpago"
a sus clientes y amigos

A la vez le recordamos que en ésta su casa encontrarán extenso surtido en piezas de repuesto para autos. Seguimos comprando y vendiendo camiones y carros de pasajeros.

Carlos Alonso
CONCHA 113
Teléfono X--1987

LIBERTAD UN CUBANO QUE FUE DEPORTADO POR HABER ROBADO EN LOS EE. UNIDOS

Por disposición del Jefe de la Policía Judicial, fué ayer tarde puesto en libertad, el cubano Pedro Francisco Fernández López, de 24 años de edad, que fué detenido al desembarcar del vapor Siboney, por el agente Cruz Muñoz.

Fernández López fué deportado de los Estados Unidos, por haber asaltado una joyería en unión de otro individuo de apellido Betancourt, más conocido por «El Guajiro», que pereció al hacerle frente a la policía cuando lo sorprendió cometiendo el delito.

El detenido Fernández López ingresó en una penitenciaría, siendo deportado en vista de su buen comportamiento y el haberse comprobado que carecía de antecedentes penales.

Tenía la cara barrosa
La sanó en pocos días con Resinol

Una dama que sufría hacía tiempo de barros y espinillas nos escribe: "Con Jabón y Ungüento Resinol, mi cutis quedó en pocos días tan limpio y suave como el de una colegiala."

Mucha gente ha hecho otro tanto. Gracias a la acción tónica del Jabón Resinol y a la eficacia del Ungüento, este tratamiento alivia las afecciones cutáneas más rebeldes. Pida ya una muestra gratis a Resinol, Dept. 90, Baltimore, Md.

SOCIEDADES ESPAÑOLAS

GIMNASIA PARA DAMAS EN ASOC. DEPENDIENTES

Se estableció para equiparar en la cultura física a socias y a socios para bien de todos

El servicio de cultura física para los asociados, que siempre existió en Dependientes, se ha extendido, como saben nuestros lectores a las damas, desde que ésta ingresó en calidad de asociada, en la Asociación. Los martes y viernes de cada semana, de cuatro a cinco de la tarde, reciben educación física en el Gimnasio del Centro las damas asociadas que lo deseen. La profesora graduada, señorita Anne Swan es la directora de estos trabajos, que vienen alcanzando grandes éxitos y cuentan cada día mayor número de simpatizadoras.

Para inscribirse en el curso de cultura física para señoras y señoritas bastará personarse en el Centro, a las horas indicadas, los martes y jueves. La señora Swan atenderá a la solicitante y la inscribirá.

En la Quinta

El doctor Jesús María Rosal, tisiólogo, se anotó ayer 25 consultas; 6 pneumotorax, 12 fluohoscopias, 2 toraxcentesis. Total: 45 trabajos Es muy estimada la labor científica de este facultativo. El Dr. Guillermo Hernández 20 consultas, 10 fluoroscopias, 5 pneumotorax. En el pabellón «Romagosa», destinado a las damas los doctores Odoardo, Ferre Valdés Gómez, Del Campo, Ponce de León, González Gigato, Milanés y Lage, consultaron 89 asociadas.

La Farmacia despachó 598 recetas. Y el Laboratorio 146. Departamento Hidroterápico: 148 aplicaciones de baños de luz, alcalinos, afrecho. En el salón Zander, que posee aparatos únicos en Cuba, se dieron 50 aplicaciones. En los Bier 31.

CREDENCIALES DE MERITO EN EL C. ANDALUZ

Los socios, haciendo justicia, otorgaron títulos de Mérito a Antonio Pérez y Manuel Vinet

Aunque todo pasa, que dijo la sabia y santa Teresa de Jesús, también decimos nosotros, que no tenemos ni de sabios ni de santos un mal pitoche, que todo llega; sobre todo, todo lo que florece en la gratitud de los corazones sinceros, honrados, caballerosos.

El Presidente del Centro Andaluz, Antoñico Pérez, andaluz de medio cuerpo entero y Manool Vinet, el Secretario elocuente, andaluz de cuerpo un poco más que entero, fueron, digámoslo honradamente, los que con un grupo de amigos entrañables —no llegaban a la docena del fraile— los que no solo mantuvieron en lo alto y por todo lo alto—así en andaluz, el Centro, lo que el cronista llama, porque le da su repajolera gana, el primoroso Cortijo de la calle de Prado. Ellos los que no solo lo mantuvieron en lo alto, sino que salvaron la nave a través de todas las tragedias sañudas, rabiosas, rugientes, Antoñico, en el puente, sonriente y magnífico, y Manolo Vinet, al timón, cantando, mientras orbaba, ora a babor, ora a estribor, venciendo los bandazos, que nacían crugir la quilla y a los últimos topes de los palos altaneros de la gradiosa barca andaluza, bañarse en las olas. No solo vencieron el naufragio de la crisis, pues mientras la nave marchaba dando tumbos, los dos unidos entrañablemente, prestigiaban al Centro Andaluz celebrando allí fiestas, que nos honraron a todos y que arrancaron prestigios para la historia del Cortijo, atrayendo a los corazones extraños y arrancándoles aplausos calurosos y para la gracia fraterna de la Casita Andaluza.

Ellos administraron, ellos dirigieron y ellos llegaron a rendir su viaje difícil, intrincado, laberíntico con una gallardía que no tiene ejemplo en ninguna de la ssociedades españolas.

También dedicaron honores merecidos a quien ellos sabían que en verdad los merecían; y ellos coronan su obra de andaluces hidalgos y gentiles, llamando a los andaluces y acariciándolos para que volvieran al Centro y el Centro volviera a ser la casa donde palpitara la copla, sus quejas; la guitarra, sus trinos; sus risas de locura, los pallillos y su sinceridad en las voces que coronaron los brillantes banquetes, que mantuvieron sus veladas; que fueron horas de cultura intensa a la hora de la cultura, y cosa muy donosa en sus brillantes e inigualables bailes.

Por todo esto, pasó el Centro Andaluz, en una racha lóbrega, silenciosa muy cruel. Sin duda, Antonio Pérez y Manolo Vinet, creyeron, allá en el hondón sincero de sus almas buenas que de su obra recia, laboriosa, complicadísima, desplegada en un silencio cartujo, nadie se había apercibido. Y se equivocaron. Todos los buenos andaluces sabían de la obra, la admiraban, la aplaudían; acaso no podían impulsarla porque los tiempos no están ni estaban para ello, pero en cuanto tuvieron ocasión de manifestarlo, lo hicieron de manera rotunda y elocuentísima. Ya que en la última Junta General, un gran número de socios, antes de entrar en los belenes de caracteres administrativos, propusieron que nuestros nobles amigos, Antonio Pérez, el presidente, y Manolo Vinet, fuesen declarados socios de Mérito de la casa de Andalucía, para su honor y honor que constara en las fojas de oro de la historia, siempre donosa y fraterna del Centro Andaluz.

Acuerdo que se tomó en pie y entre aplausos rotundos y que se coronó con un abrazo de cada uno de los socios a cada uno de los dos meritorios y honorables. Con lo cual queda demostrada la consagración de aquellos trabajos formidables que Antonio Pérez y Manolo Vinet, entraña nuestra son dos andaluces sin «jojana».

El cronista que vive grato al título de «Socio de Honor» del Centro Andaluz, también envía a estos dos amigos un abrazo rudo, vibrante, estrujador; de roble asturiano.

JUNTAS DIRECTIVAS

CENTRO ASTURIANO: su Junta Directiva continuará sesión hoy a las ocho y media de la noche.

NATURALES DEL CONCEJO DE VILLAVICIOSA: celebrarán Junta General hoy, jueves, a las ocho y media de la noche, en el Centro Asturiano.

CLUB TINETENSE: celebrará Junta General hoy, jueves a las ocho y media de la noche, en el Centro Asturiano.

CLUB BELMONTINO: celebrará Junta General hoy, jueves, a las ocho y media de la noche, en el Centro Asturiano.

CLUB ALLERANO: celebrará Junta Directiva hoy, jueves, a las ocho y media de la noche, en el Centro Asturiano.

CASINO DE SIETES: celebrará Junta General, hoy, jueves, a las ocho y media de la noche, en el Centro Asturiano.

TEVERGA, PROAZA Y QUIROS: celebrará Junta Directiva, hoy, jueves, a las ocho y media de la noche, en el Centro Asturiano.

CONCEJO DE CUDILLERO: celebrará Junta General, hoy, jueves, a las ocho y media de la noche, en el Centro Asturiano.

CIRCULO SALENSE: celebrará Junta Directiva, hoy, jueves, a las ocho y media de la noche, en el Centro Asturiano.

ASOCIACION DE REPRESENTANTES DEL COMERCIO: celebrará Junta General, hoy, jueves, a las ocho y media de la noche, en el local social.

LA GRAN LABOR DE LA «UNION VILLALBESA»

En sesión celebrada el día 19 del actual por la directiva de esta benemérita sociedad se han tomado importantes acuerdos, relacionados con la buena marcha de la institución.

Se conoció el informe de la Tesorería, presentado por el Tesorero señor Ramoncito Rey Fraga, el que mereció su aprobación.

El señor Manuel Millor, contador de la sociedad también presentó un informe detallado de las altas y bajas habidas durante el mes, notándose un buen aumento en las listas sociales.

También se nombró a los señores Rosendo González, Ramón Rey y Manuel Castro, en comisión para que cuiden de la limpieza y conservación del panteón social.

Se conoció la correspondencia recibida durante el mes por la sociedad, entre ella hay una carta del ilustre hijo de Villalba, licenciado Luis Peña Novo, hoy Gobernador de Extremadura, cuya carta dice así:

Badajoz, 22 de noviembre de 1932.

Señor Presidente de la Unión Villalbesa y su comarca. —Habana.

Distinguido señor y amigo: con mucho agrado he recibido su atenta de 5 del corriente, en la que me envían ustedes su felicitación por el nombramiento que hizo el Gobierno en mi persona para el cargo de Gobernador de aquella provincia. Tenga la bondad de comunicar también este agradecimiento mío a todos mis paisanos de esa sociedad, y tanto a usted como a ellos me ofrezco en este mi nuevo cargo de Gobernador General de Extremadura.

Me es muy grato saludarle efusivamente y enviarles un cariñoso abrazo.—(f.) **Luis Peña Novo.**

SERVICIO A DOMICILIO EN «HIJAS DE GALICIA»

Terminamos con el informe rendido a la Junta Directiva de la Sociedad «Hijas de Galicia» por el Director de la Casa de Salud «Concepción Arenal», doctor Antonio F. Barrera, relacionado con la labor realizada en el mes de noviembre, y por el cual vemos que en el Departamento de Rayos X, a cuyo frente está el doctor Pablo Macías, se hicieron 281 radiografías y 63 fluoroscopías; y en el Laboratorio, del que es competente Jefe el doctor Guillermo Salazar, se practicaron 1416 análisis diversos. Las sesiones de luz alpina alcanzaron a 720; a 400 las de diatermia; las corrientes farádicas a 45; y a 30 las de alta frecuencia.

El servicio domiciliario, que atienden con gran eficiencia los doctores Rodríguez Novoa, Cañizares, Castelló y Díaz, efectuaron 908 visitas a domicilio, lo que pone de manifiesto la importancia de ese servicio, que tantos elogios merece de todas las asociadas de esa prestigiosa institución de asistencia sanitaria a la mujer y al niño.

LA JUNTA GENERAL DE LOS DE LAS REGUERAS

Hoy a las ocho y media de la noche celebrará esta prestigiosa sociedad una Junta General extraordinaria en los salones del Centro Asturiano, con la siguiente Orden del día: Lectura del acta anterior; idem de correspondencia; Informe de los Comisionados a Camagüey y Lectura de Bajas.

Como de costumbre, asistirá a esta junta un gran número de asociados. En ella darán a conocer los señores los señores Manuel Díaz Granda y Baldomero G. Pañeda, Comisionados de la Sociedad para el reparto de víveres y ropa en la ciudad de Camagüey con motivo del ciclón que devastó a aquella provincia, de su gestión como representantes de la Sociedad y de la entusiasta acogida que les fué dispensada por los asociados residentes en aquella ciudad, por la prensa y público en general.

LABOR INTENSA RENDIDA EN EL CTRO. GALLEGO

Así lo demuestra la estadística de los trabajos llevados a cabo en su sanatorio de La Benéfica

Resumen de los trabajos realizados por los señores facultativos durante el día 20 de diciembre de 1932.

Sala de operaciones. Doctor Stincer, Cirujano. Apendicectomía, por apendicitis, 2.

Doctor Graña, cirujano: Apendicectomía, por apendicitis 1; y extirpación, por bocio, 1.

Doctor Fontanills, oculista. Dilatación de orzuelos, 2.

Doctor Barrera, oto-rino-laringólogo. Rectificación del tabique nasal, por desviación: 2 y amigdalectomía, por hipertrofia, 3.

Doctor Valero, tisiólogo. Oleotorax: tres.

Radiología y Electroterapia, doctor Macía, radiólogo. Informes radiográficos, 19; aplicaciones de diatermia, 48; luz alpina, 49 y alta frecuencia, corrientes gálvano farádicas, etc., 58.

Laboratorio Químico, doctor J. López, bacteriólogo. Análisis practicados: 168.

Gabinete Dental de la Benéfica, doctor Torres, dentista. extracciones, 7; empastes, 1; dilatación de abscesos, 3 y curaciones, 8.

Gabinete dental del Centro, Doctor G. Fernández, dentista. Extracciones, 6; empastes, 2; dilatación de abscesos, 3 y curaciones, 10.

Consultas dadas por los señores médicos de visita: 148 y consultas dadas por los señores médicos internos, 136.

Movimiento de enfermo:
Existencia anterior, 326.
Entrados, 18.
Salidas, 16.
Quedan, 328.

LAS SESIONES DE DIRECTIVA CENTRO ASTUR

Se han iniciado aprobando la totalidad del Informe de los Intereses Materiales

Ha celebrado su primera sesión correspondiente al mes de Diciembre la Junta Directiva del Centro Asturiano de la Habana.

La Junta fué presidida por el señor Manuel Junco Vela, Presidente por sustitución reglamentaria, del Centro, quien se encontraba acompañado en la mesa por el Tesorero señor Ismael Iglesias Gutiérrez y el Calvo García.

Se deliberó acerca del informe de la Sección de Intereses Materiales el que fué aprobado en su totalidad.

También se deliberó hasta el particular número 44 acerca del informe de la Sección de Asistencia Sanitaria, el que fué aprobado salvo una modificación.

A las once de la noche se suspendió la sesión que continuará en la noche de hoy.

VERBENA DE LAS UVAS EN EL «DEPENDIENTES»

El baile de despedida del presente año en la Asociación de Dependientes se denomina «Verbena de las Uvas», porque, además de los atractivos con que siempre se dota a esta fiesta tradicional de la Sociedad tendrá caracteres de gran verbena, por su organización, por el número de orquestas contratadas y por la distribución de todos los elementos del festival, el cual tendrá a su disposición todo el edificio del Centro, celebrándose baile en los tres pisos.

Ya sabemos lo que representa en esta clase de fiestas sociales la orquesta admirable de Aniceto Díaz, y el valor que los bailadores conceden a la de los Hermanos Martínez, y la afición que inspiran y promueven la de los Jóvenes del Cayo, el septeto Cuba 1927 y la muy famosa de Neno González, que siempre va acompañada de la cantante, tan conocida como aclamada, Paulina Alvarez. Y la sección de Recreo, en su deseo de proporcionar a los bailadores los mejores conjuntos, dispone para la Verbena de las Uvas de estos elementos.

La entrada costará solamente cincuenta centavos.

Se efectuará por el Paseo de Martí.

A las nueve comenzará la gran Verbena de las Uvas. Terminará a las cuatro de la mañana.

Se preparan interesantes sorpresas para recibir el año 1933. Estas se darán a conocer a las doce de la noche, cuando expire, entre músicas y bailes, el presente año.

LOS CONJUNTOS MUSICALES EN EL CENTRO ASTURIANO

La Sección de Recreo y Adorno del Centro Asturiano presentará en la fenomenal verbena «Fantasías 1933», los más reputados conjuntos musicales y aplaudidos por los bailadores 100x100. Hé aquí los mismos: A. Ma. Romeu, el mago del teclado; Belisario López, el Rey del Danzonete; Diplomáticos de Pego, famosos en el fox-trot; Septeto Nacional, del genial compositor Ignacio Piñeiro, el que impuso el son en la vieja Europa; Septeto «Cuba», de Collazo, y la conocida orquesta de Marcelino González.

Animosos como siempre, los petronios astures vienen desplegando una activa organización para que esta verbena, como despedida que es de los mismos, sea algo extraordinario y sobre todo que reuna todos los poquitos para complacer a la juventud bailadora que en gran número siempre ha concurrido a los bailes que ellos organizan.

La noche del 31 de Diciembre en el Palacio Astur dejará gratos recuerdos a sus asistentes.

M.E.C.D. 2016

FELICES PASCUAS

ULTIMOS DIAS DE
TRIANON

Terminará muy pronto la LIQUIDACION de esta gran Peletería. Por una insignificancia compra usted allí magníficos zapatos desde $1.00 en adelante, los modelos de Señoras, y desde $0.40, los de niños.

LAS SEÑORAS Y SEÑORITAS QUE CALCEN LOS NUMEROS 1 Y EL 1½ en tacón alto, mediano o chato, encontrarán los más variados modelos a precios increíbles.

Es cosa definitiva salir de nuestros zapatos con prontitud.

Por quedar pocos números de los más vendibles, hemos recibido a petición de muchas clientas, este precioso modelo en Charol negro, Gamuza Brown y Gamuza negra, cada uno combinado con piel labrada del mismo tono.

HERMANOS ALVAREZ
Neptuno esquina a San Nicolás.
Teléfono: A-7004

BRIDGE

POR
T. FRANCIS-T

FUERZA REQUERIDA PARA HACER UN DOBLE INFORMATIVO

Los requerimientos para hacer un doble informativo varían de acuerdo con la clase de contrato que se doble.

Generalmente se requieren tres y media bazas seguras distribuidas, por lo menos, en tres palos, debiendo tenerse, además, un palo corto. De acuerdo con el aumento del contrato, el que dobla debe tener un aumento de fuerza o una distribución más ventajosa; alrededor de media baza segura adicional por cada baza en aumento en la declaración.

1.—Para hacer un doble informativo sobre un ofrecimiento de uno de palo o de un sin triunfo, se requieren tres y media bazas seguras.

2.—Para hacer un doble informativo sobre un ofrecimiento de dos de palo o dos sin triunfo, se requieren cuatro bazas seguras.

3.—Para hacer un doble informativo sobre un ofrecimiento de tres de palo, se requieren cuatro y media bazas seguras.

Ejemplos de dobles correctos:

No. 1.—Sur ofrece un corazón. El Oeste debe doblar si tiene la siguiente distribución:

E K, 10, 9, 6.—C 4.—D A, Q, 6, 2.—T K, Q, J, 3.

No. 2.—Sur ofrece un sin triunfo. Este debe doblar si tiene la siguiente distribución:

E K, Q, 8, 3.—C 5, 2.—D A, K, 8, 4.—T K, Q, 10.

No. 3.—Sur ofrece dos espadas. Oeste debe doblar si tiene la siguiente distribución:

E 2.—C A, K, J, 4.—D K, Q, 10, 3.—T A, Q, 10, 6.

No. 4.—Sur ofrece un sin triunfo. Oeste debe doblar si tiene la siguiente distribución:

E Q, J, 9, 4.—C A, Q, 3.—D A, J, 10.—T K, J, 10.

RESPUESTAS DEL COMPAÑERO A LOS DOBLES INFORMATIVOS

El jugador que ha hecho un doble informativo antes que nada está tratando de hacer juego.

El ha indicado a su compañero que su mano contiene una distribución ventajosa y bazas seguras.

Cuando el doble se hace sobre un ofrecimiento de palo el que dobla está frecuentemente en condiciones de asistir a un ofrecimiento en cualquiera de los otros tres palos, pero desconociendo qué palo resulta mejor para jugar de la combinación de las dos manos, él demanda a su compañero que ofrezca su palo más largo o mejor, indicando al mismo tiempo su propia habilidad para asistir tal ofrecimiento o si no puede asistirlo en su declaración, él podrá hacer un ofrecimiento evasivo en la segunda vuelta.

El compañero está obligado, si no hay interferencias con un ofrecimiento del compañero del ofrecedor inicial, a hacer un ofrecimiento sobre el doble informativo de todas maneras, por débil que sea su mano. Cuanto más débil sea una mano, más imperativo se hace el ofrecimiento sobre el doble informativo del compañero.

Sólo hay un caso en el cual el compañero del que dobla puede justificar un pase. Ante la certeza de impedir el cumplimiento del contrato del ofrecedor inicial estimando tener una ganancia mayor que la que podría resultar jugando en cual quier declaración.

Por ejemplo: El ofrecimiento inicial es de un corazón. Oeste dobla. Norte pasa y Este tiene:

E 8, 6.—C K, J, 9, 8, 5, 2.—D K, 3.—T 7, 5, 3.

El Este deberá dejar pasar el doble con lo que querrá decirle a su compañero que puede impedir que el Sur cumpla su contrato.

Esto se llama un pase de penalidad que convierte un doble informativo en un doble efectivo que origina penalidad.

FIESTA TEATRAL EN EL COLEGIO ROUSTON, HOY

A las ocho y media de la noche de hoy, tendrá efecto en el Colegio Rouston, de la calle G y 5a, en el Vedado, una simpática fiesta teatral, representándose una comedia en inglés, titulada «El Rey Midas».

Dicha obra será puesta en escena por los alumnos menores del citado plantel, entre los que se hallan María Palacios, hija del señor Rafael Palacios, miembro del Comité Ejecutivo del DIARIO DE LA MARINA, la que tendrá a su cargo el papel de Reina; y Bick Buchanan, que encarnará el de Rey Midas.

SUSCRIBASE AL
Diario de la Marina

LA FLOR CUBANA
bajo la nueva razón social
VUELVE A SER LA CASA PREFERIDA DE ESTA SOCIEDAD

Surtido completo de GOLOSINAS DE PASCUAS — Artículos mejores y PRECIOS MAS BAJOS
¡Siempre cenó mejor el cliente de «LA FLOR CUBANA»
LA FLOR CUBANA
A-4284 GALIANO Y SAN JOSE A-4284

LA MIA
PRODUCTOS DEL PAIS A PRECIOS SIN COMPETENCIA
Nuestra numerosa clientela es nuestra mejor recomendación.
Venga a vernos antes de comprar sus víveres de Nochebuena
FELICIDADES A TODOS
LA MIA
REINA No. 15 — REINA No. 15

PEDRO GONZALEZ
Fabricante de los afamados zapatos marca
AMADEO

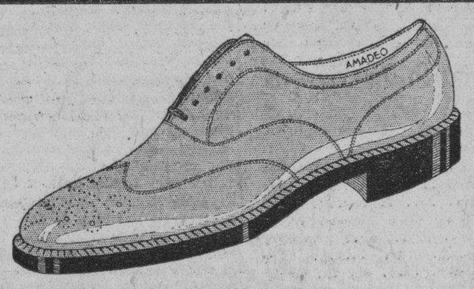

y Representante de las máquinas "CHAMPION" tiene el gusto de felicitar a sus clientes y amigos deseándoles felices pascuas y un año nuevo lleno de prosperidades.
PADRE VARELA 107
Teléfono: A-6562. Habana.

Limpie sus Muebles y su Radio
Con el Maravilloso Pulimento
O-Cedar
De Venta en: FERRETERIAS y LOCERIAS

Crónica Habanera

(Viene de la Página SIETE)

LA NOCHEBUENA EN SANS SOUCI

Grandes preparativos viene haciendo el bellísimo restaurant campestre Sans Souci, para la fiesta de Nochebuena, fecha en que se reune siempre una representación numerosísima del gran mundo habanero en aquel ambiente encantador.

Confirmando lo antedicho, hemos sabido que las reservaciones, hasta este momento, han sido muy numerosas.

Habrá un magnífico «show», participando en él Celinda, en los bailes españoles; Berta y Silvio, en los internacionales; Elpidio y Margot, en la rumba y el barítono Germán Pinelli, que cantará las más bellas canciones de actualidad.

Según nos dice el manager Miro, el precio del cubierto será de tres pesos, pudiendo separarse las mesas por el teléfono FO-7979.

Dos orquestas contribuirán al éxito del programa bailable; en primer término la del conocido compositor Víctor Rodríguez, director del conjunto Sans Souci y un septeto de son.

Tanto en la fiesta de Nochebuena como para la de la fin de año espera Sans Souci superar en brillantez a las anteriores.

Esta noche tendrá el simpático «road house» su jueves de gala.

BODA EN LA INTIMIDAD

En la residencia de la novia, en la Víbora, se celebró a las siete de la tarde del pasado lunes la boda de la gentil señorita Bertha Pellón y Acosta, con el doctor Rodrigo C. González y Rodríguez.

Ofició en dicha ceremonia el presbítero José Rodríguez Pérez, cura párroco de Jesús del Monte.

Los felices contrayentes fueron apadrinados por la señora Adelaida González de Menéndez, hermana del novio, y por el señor Gustavo Pellón y Acosta, auditor general de los Ferrocarriles Consolidados.

Testigos: por la novia: el Conde del Romero, los señores Enrique Azpeitia, vicetesorero del Ferrocarril del Norte, Manolín Hierro, José Boyle, Gustavo González Hierro e Ignacio F. Gispert, jefe de despacho de «The Cuba Railroad».

Por el novio: capitán Jorge Vila, representante electo a la Cámara; el doctor Victoriano Martínez y los señores Ignacio Ruiz González, Francisco Ochoa y González Avellanal, Lucas Espinosa y Segundo Pellón Acosta.

TRASLADO DE CONSULTA

Los doctores Pedro Pongilioni y Rogelio Velasco Alentado, pertenecientes al cuerpo facultativo de la Asociación de Damas «La Purísima Concepción», han trasladado su gabinete de consultas para la calle San Lázaro número 75.

BODA POR PODER

La señorita María Teresa Clark Alvarez y el joven Antonio Luis Anciola, contrajeron matrimonio, por poder, ante el notario doctor Felipe Rivero Alonso, en días pasados. El novio, ausente en España, se hizo representar por el señor Daniel González Nistal, conocido comerciante de esta plaza.

Fueron testigos los señores Samuel González y Luis Arcas.

La señorita Clark Alvarez embarcó el día dieciseis del actual para España, a bordo del vapor «Habana», con el fin de reunirse con su esposo, siendo despedida en el muelle por familiares y amigos.

BODA NOTARIAL

Hoy, ante el notario doctor Felipe Rivero y Alonso contraerán matrimonio la señorita María Fuentes Azcuy y el señor Roberto Ben Aguabella.

Testificarán por la novia el señor Miguel Termes, subcontador de la sucursal del National City en la Plaza de la Fraternidad, y los señores José Ben y Ramón Benítez.

Por él: Mr. Lucius H. Tippett, contador general del National City Bank; el señor Augusto Fuentes, administrador de la sucursal del National City en Nuevitas, Oriente, y el señor Marcelino Vega.

BODA CIVIL

La señorita Rosa Carreño, hermana de nuestro compañero el conocido dibujante Karreño, contrajo matrimonio en días pasados con el señor Rafael Préstamos, alto empleado de la Compañía Litográfica de la Habana.

Los testigos por ella, fueron: el doctor Antonio Alemán Ruiz y el señor Ignacio Pons.

Por él: el doctor José Pons y el señor Ricardo García.

PRO DAMNIFICADOS DEL CICLON

La señora del comandante Hernández Savio entregó al Comité Central, que preside la señora Ofelia Rodríguez de Herrera, la cantidad de setenta y cuatro pesos seis centavos, producto de la función efectuada el domingo 18, por la mañana, en el cine Vives, del Vedado.

La venta efectuada en la Exposición de Artistas Cubanos, cuyas obras fueron donadas gentil y generosamente por nuestros principales autores y artistas para recaudar fondos con destino a los damnificados de Camagüey y Santa Clara, ha dado un total de $88.46, que ha recibido el Comité Central de Señoras.

Obras de verdadero mérito fueron presentadas en la Exposición, clausurada el sábado, y la señora Ofelia Rodríguez de Herrera quedó muy reconocida a sus autores por su rasgo filantrópico.

La escultura «Mujer desnudándose», de Navarro, que donó la señora Rodríguez de Herrera, se sorteó el día de la clausura. Correspondió el premio a la poseedora de la papeleta número 69.

BODA

En la tarde del martes se celebró la boda de la bella señorita Adelaida Torres Cauto con el joven letrado Gaspar Betancourt y Valdés, conocido literato y recitador.

Dicho acto tuvo efecto ante el notario doctor Eduardo C. Betancourt, vicepresidente del Miramar Yacht Club, actuando de testigos, por ella, los doctores Raúl Fernández Mederos y Rafael de Ayala de la Noval, y por él: el licenciado Rafael Meneses y Valdés y el doctor Gaspar Llovet y Alonso.

LA NOCHEBUENA EN EL CLUB JAIMANITAS

Hasta la fecha se han inscripto ciento cincuenta personas para asistir a la gran Cena de Nochebuena en el bello club de Jaimanitas.

La directiva de la magnífica asociación ha fijado en dos pesos el cubierto y nos ruega que hagamos saber a los socios que pueden llevar los invitados que deseen al mismo costo.

La orquesta Havana-Casino tendrá a su cargo el programa musical.

Edel FARRES.

Café
Con buena cena, MEJOR CAFE PARA NOCHEBUENA
CAFE SIN RIVAL
DE
LA FLOR DE TIBES S.A
REINA 37 • TELEFONOS A-3820 / M-7623

ES OPUESTA LA ASOCIACION DE COMERCIANTES A QUE LOS DIAS 26 Y 2 DE ENERO SEAN FESTIVOS

La proposición de ley aplicable a este caso que se halla pendiente en la Cámara de Representantes no se cree que pueda ser resuelta antes de esas fechas ni que se apruebe

Con motivo de las gestiones que se vienen realizando para obtener que sean declarados festivos los días 26 del mes actual y 2 de enero próximo, existe cierta desorientación entre los comerciantes, quienes desean conocer, concretamente, la situación o estado en que este asunto se encuentra.

Respondiendo a las consultas que en este sentido le han sido formuladas, la Asociación de Comerciantes de la Habana ha manifestado a sus miembros que hasta ahora no existe disposición oficial alguna declarando festivos los días mencionados, ni parece que sea posible lograr oportunamente la promulgación de la ley que es indispensable para conceder ese carácter a los días referidos, ya que se necesita la aprobación de la Cámara y del Senado, además de la sanción del Ejecutivo, y la publicación de la Ley en la Gaceta Oficial de la República, todo lo cual requiere más tiempo del que se dispone hasta la primera de las fechas señaladas.

En la Cámara de Representantes existe una proposición de Ley estableciendo que siempre que resulte ser domingo una fecha señalada como fiesta o duelo nacional, se considerará inhábil el lunes siguiente, pero esta proposición no ha sido todavía discutida y requiere, naturalmente, la aprobación del Senado y del Presidente de la República.

El señor Presidente del Senado en declaraciones que ayer hizo a la prensa, expresó también su creencia de que, al menos este año, no prosperaría ese propósito de declarar festivos los días citados, no sólo por falta de tiempo para que el Congreso apruebe tal medida, sino tambien por que los comerciantes han alegado que se trata de dos días especiales, en que hay un marcado movimiento de animación para los negocios, que deben ser aprovechados debidamente.

La Asociación de Comerciantes de la Habana, cumpliendo un acuerdo de su Consejo de Directores, ha declarado que es igualmente contrario al establecimiento de esos nuevos días festivos, fundamentando su oposición en el hecho de que ese criterio ha prosperado en paises sajones, donde tienen distinto carácter las festividades de pascuas y año nuevo y los domingos son, más bien, día de recogimiento.

SE EFECTUO EL SEPELIO DEL SR. ALVARO LOPEZ

Antes de ayer se verificó el sepelio del conocido comerciante de esta plaza señor Alvaro López, poseedor de una cuantiosa fortuna y dueño del Hotel Isla de Cuba.

El acto fué una sentida manifestación de duelo, que evidenció el profundo cariño de que gozaba el extinto entre sus numerosas amistades, por su carácter afable y sencillo.

Numerosas fueron las ofrendas florales, entre las que se encontraban un sudario de su esposa, un cojín de sus nietos, varias coronas de sus hijos, una de los empleados de La Elegante de Galiano, de los del Hotel Isla de Cuba, de la empresa de ómnibus del mismo nombre y del Gremio de Hoteleros así como muchísimas más que la falta de espacio nos impide reseñar detalladamente.

Descansen en paz sus restos y reciban sus familiares con estas breves líneas, escritas al correr de la pluma, nuestro más sentido pésame

MONTMARTRE
GRANDIOSA FIESTA DE NOCHEBUENA
$3.00 CENA
INCLUYENDO MEDIA BOTELLA SIDRA CHAMPAGNE

SEMANA DE LAS SEDAS

Un nuevo vestido para las fiestas de Pascuas y Año Nuevo está al alcance de todas las fortunas.

Para esta Semana de las Sedas hemos rebajado -- de modo extraordinario -- los precios de las mil variedades de sedas que le ofrece "La Filosofía".

Nuevos surtidos, en las mejores calidades y en todos los colores de moda.

Regalos de Navidad

Regalos prácticos de utilidad inmediata son, por ejemplo, una cartera, una caja de pañuelos, unas medias, una bufanda, un perfume, un corte de vestido, una kimona, un pijama, un juego de ropa interior.

De cada uno de estos artículos presentamos un surtido interminable.

Tarjetas de Felicitación

Colecciones preciosas, de "asuntos" nuevos. Entre éstos figuran los bellos trabajos hechos a pluma calzados por la firma de Sánchez Felipe.

Juegos de tarjeta y sobre en diversos colores y tamaños.

DEPARTAMENTO DE CABALLEROS

Corbatas de Italia

Todos los artículos de este departamento son propios para regalo. Pero deseamos llamar especialmente la atención sobre las corbatas de las que acabamos de recibir de Italia, el surtido más variado, más fino, más interesante que jamás hemos tenido.

Y asimismo de carteras, billeteras, portamonedas, hebillas para cinturón, etc., en sus estuches.

JUGUETES

También en la "La Filosofía" puede usted adquirir los juguetes para sus niños.

Juguetes modernos, sólidos, atractivos.

En nuestras vidrieras puede ver algunos, y en nuestro Departamento de Niños el surtido completo.

LA FILOSOFÍA
Todo nuevo. Precios "de hoy".
Neptuno y San Nicolás

GUANTES

La tan esperada colección de guantes europeos acaba de llegar.

En este anuncio--especie de parte de avance--sólo diremos que se trata de guantes de gamuza y cabritilla estilo mosquetero bordados y combinados en dos tonos: negro y blanco champagne y carmelita amarillo y brown...

Guantes de suedine también con puño de mosquetero en los colores carmelita negro blanco champagne y gris.

En un anuncio próximo ampliaremos la información ilustrando algunos modelos.

LA FILOSOFÍA

Canales Hermanos
FELICITAN A SUS CLIENTES Y AMIGOS DESEANDOLES FELICES PASCUAS Y UN PROSPERO AÑO DE 1933.
HUEVOS
QUESOS DEL PAIS
MANTEQUILLA.
TURRONES IMPORTADOS
DULCES DE TODAS CLASES
CANALES HERMANOS
Mercado Unico por Monte A 1410

M.E.C.D. 2016

Experimentó baja nuevamente el precio del azúcar crudo, costo y flete en el mercado de Nueva York

LA INACCION DEL CONGRESO DE LOS ESTADOS UNIDOS ES LO QUE MAS PERJUDICA A LOS NEGOCIOS

Después de la inquietud demostrada el día anterior, el mercado de los bonos volvió a su anterior posición, siendo necesarias buenas noticias paar resolver la indecisión

NUEVA YORK, dicembre 21. El mercado dió muestras hoy de encontrarse sobrevendido, pero esto no fué suficiente para sostener el alza moderada habida después del mediodía. La cesación de la presion de ventas en acciones de la U. S. Steel influyó muy favorablemente.

Las noticas no constituyeron ningún gran factor. Si hubo desaliento al no conseguir el Presidente Hoover que el Gobernador Roosevelt le apoyase activamente en su plan respecto a la deuda de guerra, el mercado al menos nos dió muestras de ello. Aparte de detener la tendencia alcista en las acciones, la baja del trigo a nuevos niveles quedó ignorada. Lo mismo ocurrió respecto de los comentarios poco alentadores de la revista Iron Age respecto a la situación de la industria siderúrgica. Como en otras ocasiones, las noticias de carácter industrial recibieron escasa atención. La inacción del Congreso, más que la inactividad de los negocios en general, es lo que más perjudica al mercado. Después de la inquietud que mostró ayer tarde el mercado de bonos, este recuperó su anterior posición, lo que no dejó de influir favorablemente respecto al sentimiento público en el orden económico. De más está decir que el mercado ha vuelto a colocarse en un estado de indecisión. Para solucionar esto, sin embargo solo necesitamos algunas noticias buenas.

THOMPSON Y MACKINNON.

LOS TECNICOS AZUCAREROS HAN CONTINUADO LA DISCUSION DE VARIOS TEMAS MUY IMPORTANTES

Interesantes trabajos sobre las plagas que afectan a la caña de azúcar y medio de combatirlas, maquinaria de los ingenios, entretenimiento y varios sistemas de producción

En las sesiones de ayer miércoles, los técnicos azucareros han continuado discutiendo los temas relacionados con sus distintas especialidades, según la siguiente relación:

En la sesión de agricultura se comenzó con el brillante trabajo del doctor Juan T. Roig sobre las hierbas y plantas dañinas en los cañaverales de Cuba, cuya importancia se comprende si se tiene en cuenta que la mayor parte de los gastos de cultivo se dedican precisamente a combatir las yerbas. Siguieron en orden los trabajos del señor Luis Scaramuzza sobre los parásitos que atacan al taladrador de los tallos de la caña, una de nuestras plagas más importantes, cuyos parásitos se propagan prolíficamente en los campos de arroz, siendo por lo tanto de gran conveniencia económica para los ingenios mantener siembras de arroz en los cañaverales. Le sucedió el trabajo del señor C. E. Beauchamp sobre las experiencias de campo en estudios de variedades y fertilidad de las tierras, dando instrucciones sobre el mejor método de obtener una información útil y verdadera en las pruebas comparativas de variedades. En cuanto a la determinación de los requisitos de abonos para las distintas tierras presentó el autor un nuevo método práctico y útil para determinar el balance adecuado en los elementos nutritivos de la caña. Se leyó luego una contribución del Club Azucarero de Cuba sobre conclusiones de varios años de experiencias con variedades de caña y su relación a los tipos de suelos. El señor A. de J. González leyó su trabajo sobre las raices de la caña y su importancia agrícola, y finalmente el señor Félix Malberti disertó sobre la conveniencia de tener cultivos de arroz en las fincas azucareras.

En la sesión de la Sección de Fabricación e Ingeniería, comenzó con una disertación del señor Nicolay, especialista en lubricación, seguida por el trabajo del señor H. D. Lanier sobre prácticas relativas al agua de alimentación de las calderas. A continuación el señor Juan G. Salinas disertó sobre la influencia del terreno, de la variedad y del tiempo en la clarificación. El ingeniero señor Tromp presentó un estudio sobre todos los tipos de cristalizadores existentes, el rendimiento máximo obtenible de cristales y las causas. El señor Peter Pusl habló sobre uno de los más modernos procedimientos de fabricación de alcohol absoluto; el señor Gerónimo Díaz del Central Senado, presentó originales ideas sobre las reparaciones y el mantenimiento del equipo en estos momentos difíciles. El señor Rafael Mayo, del Central Cuba, presentó tres temas: sobre la interrupción mecánica en la casa de calderas, ajustes de los molinos y trabajos de taller y equipo. A continuación el señor Julio O. González, presidente de la Sección de Fabricación, habló sobre el tema nuevo de fabricación de siropes invertidos llegando a la conclusión que éstos no pueden fabricarse en Cuba mientras ejerzan una influencia desfavorable en el mercado de las mieles finales. Finalmente, se dió a conocer el trabajo del señor Irazoqui sobre el uso del Norit en el Central Toledo.

Hoy a primera hora quedará terminada la lectura de los trabajos de las secciones reuniéndose acto seguido los técnicos en asamblea general, para tratar sobre asuntos sociales y hacer el escrutinio de la votación para la nueva directiva, visitando por la tarde la Estación Experimental de Santiago de las Vegas.

Mercado de Café

Diciembre 21.

Marzo	5.80
Mayo	5.57
Julio	5.39
Septiembre	5.25
Diciembre	6.03

Mercado de Algodón

Diciembre 21.

Enero	5.86
Marzo	6.00
Mayo	6.12
Julio	6.22
Septiembre	6.42
Diciembre	5.87

MERCADO GANADERO

En la mañana de ayer entraron 12 casillas con ganado procedentes de Camagüey. Y en la tarde entraron ocho carros más, también con ganado, de Camagüey.

LOS PRECIOS EN PIE

Precios pagados por compradores en los mercados de origen:

El vacuno

En Oriente, de dos y medio a tres centavos con el cinco por ciento de descuento.

En Camagüey, de dos y medio a tres centavos con el cinco por ciento de descuento en la finca, y sin descuento en la ciudad.

En Las Villas, de dos y medio a tres centavos con el diez por ciento de descuento.

En Pinar del Río, de dos y medio a tres y medio centavos; pero pesado y entregado en los mataderos de esta capital.

De cerda

De siete a siete y medio centavos.

El lanar

El lanar, de tres y medio a cinco centavos.

MATADERO DE LUYANO

En el Matadero de Luyanó se sacrificaron las siguientes reses:

De vacuno	61
De cerda	28
De lanar	10

Los precios que rigieron en el Matadero de Luyanó fueron:

	Cts. kilo
Vacuno, de	12 a 13
Cerda, de	21 a 32
Lanar, de	20 a 30

MATADERO INDUSTRIAL

En el Matadero Industrial se sacrificaron las siguientes reses:

De vacuno	104
De cerda	56
De lanar	27

Rigieron los siguientes precios en el Matadero Industrial:

	Cts. kilo
Vacuno, de	12 a 13
Cerda, de	21 a 32
Lanar, de	20 a 30

BONOS DE CUBA

Diciembre 21.

En New York cerraron los bonos de Cuba a los tipos que se consignan a continuación, cuyos precios se entienden más los intereses devengados hasta la fecha.

REPUBLICA DE CUBA

	Comp.	Vend.
R. de Cuba Speyer 5 por 100, 1904	89	—
R. de Cuba, Morgan, 5 por 100, 1949	90	—
por 100 1949	71	75
R. de Cuba, 5½ O. P. 1945	30½	40½
R. de Cuba, 5½ Morgan 1933	73	75

BONOS AZUCAREROS

	Comp.	Vend.
Cuban A. Sugar	50	—
—Eastern A. Sugar	2	3
Manatí Sugar	5	10

BONOS FERROCARRILEROS

	Comp.	Vend
Cuban Ry 5 por 100	23	24¼
Cuban Ry 7 por 100	27	32

INTER. TELPH.—H. E. RAILWAY

	Comp.	Vend.
In. Tel. 4½ por 100	30½	31¼
H. E. Ry 5 por 100	13¼	20
H. E. Ry 5½ por 100	3⅛	4

MARCAS Y PATENTES

Lorenzo S. Ruiz

En práctica desde 1912
Edificio Casteleiro. Departamento 401.—Oficios 18.—Cable y Telégrafo: «TRADEMARK»
Teléfonos I-4341 y A-9746
Habana

Esta oficina cuenta con archivo clasificado para la investigación de las marcas.

Cotizaciones

BOLSA DE NEW YORK
(De nuestra Redacción en New York)
Cotizaciones de la edición de media noche del "Times":

ACCIONES

738,780

BONOS

$11.744,000

HABANA CLEARING HOUSE

Las compensaciones de cheks entre los bancos asociados al Habana Clearing House ascendieron en la liquidación de ayer a la suma total de:

$850,980.79

COTIZACION DE LA PESETA

La peseta española se cotizó al cierre del mercado a razón de:

12.26.01

por dólar.

COTIZACION DE LOS FRANCOS

El franco francés se cotizó ayer al cierre del mercado, a razón de:

25.57

por dólar.

COTIZACION DE LA LIBRA ESTERLINA

La libra esterlina se cotizó ayer en el mercado local a:

3.33½

LA MERCANCIA EN PUERTOS SIN ADUANAS

Petición de la Cámara de Comercio en defensa de los intereses de los navieros

Como consecuencia del reajuste hecho últimamente en el presupuesto de la Secretaría de Hacienda, han sido suprimidas varias aduanas.

En vista de que tales supresiones pudieran ocasionar trastornos y perjuicios de importancia a las compañías navieras que sostienen tráfico comercial con los puertos en que se han quitado las aduanas, la Cámara de Comercio Cubana, a instancias de varios consignatarios asociados, ha dirigido un escrito al Secretario de Hacienda llamando la atención del mismo a fin de que se estudie la manera de armonizar los intereses de la Administración con los de las compañías de vapores.

A efecto, expone dicha corporación su criterio de que debe mantenerse el tráfico en los puertos cuyas aduanas han sido suprimidas, esto es, yendo directamente los barcos al puerto donde van a tomar o a dejar mercancías, como se ha hecho hasta ahora, pero mandando de la Aduana más próxima, previo aviso del consignatario, del vapor de que se trate o de la Secretaría de Hacienda, los empleados que se requieran para el despacho y vigilancia de la carga o descarga de mercancías.

LAS COTIZACIONES DE LAS ACCIONES DE BANCOS AL CIERRE EN NEW YORK

NUEVA YORK, diciembre 21 Luis Mendoza y Cía.

Las cotizaciones al cierre de las acciones de Bancos fueron las siguientes:

	Compra
City Bank	42½
Chase Bank	34¾
Guaranty	334
Bankers	67½
Irving	23½
First National	1550
Continental	....

	Venta
City Bank	43½
Chase Bank	35¾
Guaranty	337
Bankers	68½
Irving	24¼
First National	1570
Continental	....

MERCADO DE CAMBIOS

Diciembre 21.

La libra esterlina continúa mejorando.

El cambio sobre New York, firme.

La peseta está quieta.

No hubo operaciones entre Bancos y banqueros.

COTIZACIONES

New York, cable	3/32 P.
New York, vista	5/64 P.
Londres, cable	3.34
Londres, vista	3.33 ½
España, cable	8.16
España, vista	8.15
París, cable	3.92
París, vista	3.91
Liras, cable	5.15
Liras, vista	5.14
Suiza, cable	19.24
Suiza, vista	19.23
Bélgica, cable	13.87
Bélgica, vista	13.86
Alemania, cable	23.77
Alemania, vista	23.77
Hong Kong, cable	21.75
Hong Kong, vista	21.70
Amsterdam, cable	40.19
Amsterdam, vista	40.17
Canadá, vista	12 ¾ D.
Canadá, cable	13 % D.
Peso argentino	25 ¾

LA BOLSA DE LONDRES SE MANTUVO QUIETA, AYER

LONDRES, diciembre 21 Luis Mendoza y Cía.

La Bolsa de Londres estuvo, quieta afectándola las influencias propias de las festividades. La libra esterlina mejoró y los empréstitos franceses estuvieron desanimados. Las emisiones trasatlánticas, irregulares.

BOLSA DE NEW YORK

COTIZACIONES DEL CIERRE DEL DIA 21 DE DICIEMBRE

(RECIBIDAS POR EL HILO DIRECTO DE MENDOZA Y Ca.)

A	
A. Express	5
Air Red	58⅜
Alaska Jun	13½
Alleghany	1
Allied Chem	79⅛
Allis Chal.	7⅛
Amer. Can.	53⅝
Am. Car. Fou.	5⅜
Am. F. Pow	6½
Amer. Ice	4⅞
Amer. Inter.	7
Amer. Loc	5⅛
Am. P. Light	7⅛
Amer. Smel	11⅝
Am. Sugar	22½
Am. Sug prefs	—
A. Tel. and Tel.	103½
A. Tob. A.	55⅞
A. Tob. B.	57¼
A. W. Works	17⅜
Am. Woolen	—
Anaconda C.	6¼
Atchison	38¾
At. Coast	18
At. Ref	15⅞
Ass. D. Goods	4
Auburn Auto	50½
Aviat Corp	7¾
B	
Baldwin Loc	4¾
Balt. Ohio	8⅜
Bendix Avi	10
Best Co.	10½
Beth. Steel	13¼
Borden Co.	25⅜
Briggs	4
Brook Man	25
Byers A. M.	12¾
C	
Can. Pacific	13½
Cann. Mills	—
Case T. Mach.	42⅛
Cerro de Pasco	5½
Ches. Ohio	25⅞
Chi. R. Isl	3⅝
Chrysler	16¼
Coca Cola	70
Col. Carbon	28¼
Comm. South.	2¼
Congoleum	8⅛
Cons. Cigar	4½
Cons. Gas	58½
Cons. Oil	5½
Cont. Can	38
Cont. Oil	5½
Corn Prod	52¼
Coty Inc	3½
Cuba Co.	—
C. Am. Sug	1⅝
C. Am. Sug pref	—
Comm. Solv.	10⅛
Chesapeake	15¼
Col. Fuel	5⅛
Cruc. Steel	8½

D	
Del. Hudson	51½
Del. Lack	22⅝
Drug Inc	34⅛
Dupont	36¾
E	
E. Kodak	55¼
El. Auto Lit	18½
El. Pow Lig	6⅛
Elec. Bond	17⅝
Erie R. R.	5
F	
Fox Film	1⅞
Frep. Texas	24¼
G	
Gen. A. Tank	15¾
Gen. Asphalt	7
Gen. Eec	15
Gen. Foods	24⅞
Gen. Motors	13⅜
Gen. Sig. Ry.	13
Gillete Saf.	19⅛
Gimbel Bros	1½
Gold Dust	14⅜
Goodrich	4¾
Goodyear	15
Graham Paige	1⅞
Great North	8
H	
Hershey com	56
Homestake	—
Houston Oil	—
Hudson Mot	4¾
I	
Ill. Cent.	12
Interb. R. T.	4½
I. B. Mach	90½
Int. Cement	7
Int. Comb	½
Int. Nickel	7¾
Inter. Tel	6½
J	
Johns Mansv	20⅞
K	
Kroger Groc	16
Kresge S. S.	10⅜
Kelvinator	4¼
Kennecot	7¾
L	
Lambert Co.	29¾
Ligg. Myers	54½
Loews Inc	18⅞
Loose Wiles	22
Lorillard	12⅞
Louisv Nash	20¼
Ludlum Steel	—
Lehman Corp	41⅜
Liquid Carb	14½
M	
Macy H. R.	33¼
May Dept	12
Mc Keesport	44
Montgomery	13⅜
Miss Pacific	2⅝
Murray Corp	3¼

N	
Nash	13¼
Nat Dist	—
Nat Bisc	38½
Nat Cash	7⅞
Nat Dairy	17⅝
Nat P. Light	14¾
Nat Surety	6⅝
N. Y. Central	18⅛
Nevada Con.	4
North Am	28
Norfolk	115
North Pacific	14
O	
Ohio Oil	6⅝
Otis Elev	11⅝
P	
Packard Mot	2¼
Paramount	2
Pennsylvania	14
J. C. Penney	24¼
Pullman Co.	19
Pub. Serv	51¼
Proc. Gambe.	29
Pure Oil	3½
Puerto Rico	—
R	
Radio Corp	5⅛
R. I. Steel	5⅛
Reynolds	29⅞
Royal Dutch	19¼
S	
Safeway Stores	39½
Sears Roeb	19
Simmons Co.	7
Soc. Vacuun	7⅜
St. Paul prefs	1½
So. Pacific	16⅛
South Ry	5⅛
Stand Brands	15
Stand Gas	13⅛
Stan. N. J.	30
Stan Oil C.	24
Stewart War	2⅞
Studebaker	4
Sun Oil	—
T	
Texas Co.	12¾
Texas Gulf	21⅞
Timken Roller	14½
U	
Union Carb	25
U. Pacific	69⅛
United Corp	9
U. Corp prefs	33⅛
United Fruit	22½
U. S. Rubber	4
U. S. Steel	27⅜
U. Aircraft	25¾
W	
Warner Bros	1¾
West Union	28¾
West Elec	28½
Woolworth	36
Wrigley	35

BOLSA DE LA HABANA

BONOS Y OBLIGACIONES

	Comp.	Vend.
Cuba 1904 Speyer	89	100
Cuba 1905 Daude Interior	37	42
Cuba 1909 4½	74	85
Cuba 1914 Morgan	90	100
Cuba 5½ 1935 (Obligaciones oro)	29	32
Cuba 1945 (5½) Obras Públicas	42¾	43⅞
Bonos del Azúcar	75	79¼
Cuba, Morgan Seriados 5½ por 100 1927:		
F—Vence 1 junio 1933	89	97
G—Vence 1 julio 1934	78	—
H—Vence 1 julio 1935	73	—
I—Vence 1 julio 1936	68	—
J—Vence 1 julio 1937	66	—
Certificados (Serie 5½ por 100) — Obras Públicas:		
Vence Diciembre 31 de 1932	99	102½
Vence junio 30 de 1933	88	—
Ayuntamiento de la Habana 1a. hip	98	107
Ayuntamiento de la Habana 2a. hip	98	107
Centro Asturiano	28	—
Agrícola Oriente Cubano	—	—
Banco Territorial. — Serie B	—	—
Cervecera	35	—
Cervecera (Obligaciones no hip)	8	—
Ciego de Avila	—	—
Curtidora	—	—
Gas	84	100
H. Electric (Consolidados)	16	26
H. Electric (Obligaciones no hip)	4	6
Jarcia Matanzas	75	85
Edificio La Metropolitana (S. A.)	—	—
Ladrillos	—	—
Matadero	—	—
Nueva Fábric ade Hielo	80	100
Papelera serie A	85	—
Papelera serie B	53	—
Bonos Cuban Telph	62	—
Unidos	4	—

ACCIONES

	Comp.	Vend
Agrícola Oriente Cubano ($6.000.000 en circulación)	—	—
Banco Agrícola	—	—
Banco Territorial	—	—
Banco Territorial (Beneficiarias)	—	—
Banco de Préstamos sobre Joyería	—	—
Cervecera	8	—
Ferrocarriles Consolidados de Cuba (Preferidas)	1⅛	—
Cuba Cane prefs	—	—
Cuba Cane com	—	—
Kokofat prefs	—	—
Kokofat com	—	—
The Cuban Railroad Co prefs	2¼	—
Fibras y Jarcia	9	—
H. Electric Utilities Co. prefs 6 por 100	23½	27
H. Electric Utilities Co. prefs 5 por 100	10	15
H. Electric Railway Co preferidas	1½	5
H. Electric Railway Co. comunes	¼	1¼
Jarcia prefs	12	—
Jarcia prefs ex dividendo en acciones	11	—
Jarcia comunes	1	—
Licorera de Cuba	4¾	8
Lonja preferidas	—	—
Lonja comunes	—	—
Matadero	—	—
Seguros La Mercantil	—	—
Metropolitan Auto	100	—
Naviera prefs	10	—
Naviera com	2	2½
Nueva Fábrica de Hiela	20	100
Nueva Fábrica de Hielo beneficiarias	15	—
Perfumería prefs	3	—
Perfumería com	¼	—
Pesca, prefs	20	—
Pesca com	—	—
Teléfono prefs	35	—
Teléfonos com	8	—
Unidos	2¼	2⅝
Union Oil	6⅝	7½

"OMNIBUS de CAMAGUEY"
GRAN REBAJA DE PASAJES

Habana - Camagüey - Santiago de Cuba

Atendiendo a la crisis económica existente que afecta grandemente a nuestro país, e influenciados por la opinión de nuestros clientes—que han hecho posible la existencia de esta Empresa — hemos decidido rebajar la tarifa de pasajes en todas nuestras líneas un 20% a partir del próximo día 12.

En las rutas Habana-Camagüey-Santiago de Cuba, pondremos al servicio exclusivamente de los Coches Pullman MACK. Estos Omnibus «MACK» reúnen todos los requisitos exigidos por las leyes de tránsito inter-estatales de los E. U. Son fabricados especialmente para transporte de pasajeros.

A nuestro lema «Seguridad-Comodidad-Rapidez» agregamos el de «Economía» confiando que este nuestro esfuerzo se verá recompensado con la protección de nuestros clientes.

SALIDAS DE LA HABANA
Enfrente del Hotel «Saratoga». Prado y Dragones.
5.00 a. m., 7.30 a. m., 12.30 p. m., 7 p. m.
NUEVOS PRECIOS

	Ida	Ida y Vuelta
Habana a Santa Clara	$ 2.00	$ 3.20
Habana a Camagüey	$ 4.00	$ 6.40
Habana a Santiago de Cuba	$ 7.20	$ 11.50

NOTA:
No aceptamos más pasaje que la capacidad de asientos. Reserve el suyo por el teléfono M-1715. Asientos individuales para damas.

INFORMES:
Tfnos. M-1715 -- M4332 -- A-1550

BARCOS QUE SE ESPERAN

Diciembre 22
Calamares, de Puerto Limón y Cristóbal, Munargo, de Miami, Gobernor Cobb, de Key West.

Diciembre 23
Oriente de New York, Atenas de New Orleans, Turrialba, de Tela, Santa María, de Valparaiso. Cuba de Tampa y Key West.

Diciembre 24
Sierra Ventana, de Veracruz Gobernor Cobb de Key West.

AYUDA A LOS DAMNIFICADOS DE CAMAGUEY

El Cónsul General americano habló del asunto en la sesión de la Cámara de Comercio

Celebró ayer en el Club Americano su sesión almuerzo reglamentaria el Consejo de Directores de la Cámara de Comercio Americana de Cuba, presidida por el presidente Lawrence B. Ross.

Se dió lectura a una comunicación recibida del General Eugenio Molinet Secretario de Agricultura, Comercio y Trabajo, en respuesta a la indicación hecha por la Cámara de que ya que los días 25 de diciembre (Pascuas) y primero de enero (Año Nuevo) caen en domingo, los días 26 de diciembre y 2 de enero deberían ser declarados días festivos este año en Cuba. El general Molinet, aunque expresándose en favor de dicha medida manifiesta que sólo podría llevarse a efecto por medio de una ley del Congreso.

Informes de las actividades de la Cámara y asuntos generales ocuparon el resto de la sesión.

El Cónsul General de los Estados Unidos, señor Dumont, habló brevemente sobre la situación en que se encuentran los damnificados del ciclón en la Gloria, Camagüey, y pidió la ayuda de la Cámara con objeto de obtener para dichos damnificados auxilio ulterior de la Cruz Roja Americana.

EL MERCADO DE VALORES ESTUVO AYER INACTIVO

El mercado local de valores estuvo ayer inactivo. Los bonos, especialmente las emisiones de la República, se mantuvieron sostenidos, con excepción de los bonos seriados de Morgan que avanzaron ligeramente.

El mercado de acciones siguió quieto y sin cambio.

Damos a continuación el estado de recaudaciones de los Ferrocarriles Unidos de la Habana.

Semana terminada el 17 de diciembre de del año 1932	$ 81.989.45
Igual período del año 1931	77.001.90
Diferencia de más esta semana	4.987.55
Total desde el primero de julio	$1.676.326.93
Igual período del año 1931	2.198.983.22
Diferencia de menos este año	522.657.29

MERCADO DE LOS METALES Y SUS COTIZACIONES AL CIERRE EN NUEVA YORK

NUEVA YORK, diciembre 21 Luis Mendoza y Cía.

Las cotizaciones al cierre del mercado de metales fueron las siguientes

Cobre	5 ⅛
Nikel	35
Plata	25⅛
Plomo	2.87½
Cinc	3.49

ESTUVO AYER FIRME Y CON GRAN DEMANDA EL MERCADO DE LA PLATA

El mercado de la plata acuñada nacional estuvo ayer firme y con gran demanda. Cerró a los tipos de uno tres octavos y 1.16 savo por ciento de descuento, compradores y vendedores, respectivamente.

Mercado de Granos

Diciembre 21.

TRIGO:	
Mayo	46¼
Julio	46⅛
Diciembre	44⅜
MAIZ:	
Mayo	26⅞
Julio	28¼
Septiembre	22⅝
AVENA:	
Mayo	17¼
Diciembre	15⅛
CENTENO:	
Mayo	33⅜

DE LA TERMINAL

Tomaron anoche pasaje en el tren Expreso Limitado el senador Carlos González Clavel, que se dirige a Santiago de Cuba. Fué despedido en la Terminal por el también senador José Camacho Padró. Para Matanzas el doctor Porfirio Andreu y a Camagüey el señor Víctor de la Rosa, inspector de Alcoholes. Llegó de Matanzas el Alcalde Municipal señor Ricardo Campanería, siendo recibido por el señor Oscar Montalvo, electo representante en los pasados comicios.

Hoy saldrá de Camagüey para la Habana el doctor Walfredo J. Rodríguez Rodríguez, director técnico del periódico «El Camagüeyano».

SE VENDIO AZUCAR DE CUBA, EX ALMACEN, NUEVA YORK, AL PRECIO DE 2.80 CENTAVOS

Con tono quieto actuaron los futuros, cerrando nerviosos. Experimentaron baja de uno a dos puntos todas las posiciones. Más firme el mercado de Londres. Crudos a la base de 0.64

El mercado de crudos abrió ayer con un tono quieto Los crudos de Cuba, ex almacén Nueva York, y los de las Filipinas, para llegar temprano en enero, obtenibles a la base de 2.82 con compradores a la base de 2.80. Los crudos de las Filipinas, para embarque en diciembre, ofrecidos a la base de 2.77, probablemente a precio ligeramente más bajo.

Al mediodía se anunciaron las siguientes ventas: 2.500 toneladas de azúcares de Cuba, ex almacén Nueva York, a la base de 2.82 a la refinería de Arbuckle Bross y 2.000 toneladas de las Filipinas, para embarque en diciembre, a la base de 2.73 a la refinería Pennsylvania

AZUCARES REFINADOS

Sin cambio este mercado. Los nuevos pedidos moderados.

Cotización «spot» de Willet and Gray el día 20: 2.85.

MERCADO DE FUTUROS

Los Futuros abrieron hoy con un tono quieto. Una preeminente firma operadora de Nueva York efectuando compras a la apertura en la posición de enero y vendiendo en los meses lejanos. Otra importante firma efectuó compras en el mes de septiembre.

Como arriba indicamos, una preeminente firma operadora de Nueva York, efectuó compras en enero y vendió en los meses lejanos, también efectuando compras contra ventas en «hodges» protegiendo crudos vendidos ayer ex almacén New York, a un refinador, manteniendo el mercado sostenido. Más tarde tornóse vendedora, debilitándose la Bolsa. Otras ventas en sentido de liquidación y «protectivo». Las nuevas compras inversionistas moderadas. El cierre del mercado nervioso.

Las cotizaciones fueron las siguientes:

CIERRE ANTERIOR

Diciembre	0.70 73
Enero	0.67 68
Marzo	0.74
Mayo	0.80
Julio	0.84
Septiembre	0.89
Diciembre	0.84 5

CIERRE DE AYER

Diciembre	0.68 72
Enero	0.65 66
Madzo	0.78
Julio	0.83 84
Septiembre	0.88
Diciembre	0.92 4

MERCADO DE LONDRES

Los cables de apertura recibidos por Lambord y Cía, anunciaban un mercado más firme con menos presión por vender. Reportóse haber vendedores de crudos a la base de .64½ lab, con pequeño interés compradores a la base de .63¾ lab.

Las cotizaciones de futuros fueron las siguientes:

CIERRE ANTERIOR

Diciembre	4 11½
Enero	4 11½
Marzo	5 3 ¼
Mayo	5 3
Agosto	5 8 ¼
Septiembre	5 8 ¾

CIERRE DE AYER

Diciembre	5
Enero	5 ¼
Marzo	5 4
Mayo	5 5 ½
Agosto	5 9
Septiembre	5 9

LA CORPORACION EXPORTADORA ACORDO NO ACCEDER A VARIAS PETICIONES DE LOS COLONOS

En la reunión de ayer acordó por unanimidad acceder a la equiparación de los colonos controlados a los colonos libres, aplicando a los primeros las reglas referentes a los últimos

Ayer por la mañana se reunió, según habíamos anunciado, la Corporación Exportadora Nacional de Azúcar, para discutir las proposiciones de los colonos contenidas en el memorandum presentado al organismo el dos de diciembre.

Como el memorandum abarca prácticamente, casi todas las Reglas de la Corporación y otros aspectos de la regulación de la producción azucarera, aunque la junta estuvo reunida hasta tarde hora del mediodía no pudo agotar la discusión de todos los temas.

Se tomaron, sin embargo, varios acuerdos de importancia, dejando la discusión de los demás asuntos para otra junta que se celebrará esta mañana a las nueve.

El punto A del memorandum en que se pide por los colonos que la Regla 13 debe modificarse en el sentido de que se tome como base el censo de las cañas para distribuir las cuotas de producción de los ingenios, en cuanto a sus cañas de Administración y de los colonos que forman parte del mismo.

Esta petición fué denegada.

Fué debatido ampliamente el punto B, en que se pide que se adicionen a las Reglas existentes, otras que obliguen a los ingenios a remitir quincenalmente, por colonias la relación de la distribución de sus cuotas y otros detalles, y a la Corporación a que comunique a la Asociación Nacional de Colonos los informes rendidos por los ingenios. Se pide, además, que se establezca que cada ingenio que deje de moler parte de la cuota que le corresponde a sus colonos, quede obligado a deducir de su cuota global la cantidad consiguiente de azúcar. También fué denegada esta petición por considerarla la Corporación impracticable y no ofrecer finalidad práctica alguna.

Se acordó por unanimidad la equiparación de los colonos controlados a los libres, aplicándose a los primeros todas las reglas que se refieran exclusivamente a los últimos. Se acordó no aceptar la modificación del plazo de 20 días que la regla 19 fija para que los centrales empiecen a molienda, pasado cuyo plazo los colonos podrán disponer de sus cañas.

De los múltiples aspectos y casos del traspaso de cuotas se tratará en la junta de hoy.

Se dejó sobre la mesa otra petición del memorandum, sobre certificados de libre disposición de cuota y su transferencia.

MERCADO DE TABACO

Los tenedores y cosecheros que retienen todavía vegas finas para fábrica, de la última cosecha de Vuelta Abajo, se muestran firmes en sus aspiraciones ante la visita de 2 compradores de E. U.

Tanto los tenedores locales como los cosecheros que no han vendido todavía, se muestran firmes en sus aspiraciones. No son éstas exageradas. Ni siquiera llegan a los precios que otros tenedores y cosecheros obtuvieron no ha mucho por sus tabacos. Claro que nos estamos refiriendo al de la última cosecha de Vuelta Abajo, de zonas de llano. Las existencias del mismo son pocas en primeras y segundas manos. Y como la próxima cosecha, por distintos factores bien conocidos, no ha de ser mayor que la última, o si mayor resultase solamente sería en dos o tres puntos, la actitud de los tenedores que disponen todavía de algunas vegas, está justificada, máxime cuando dos importantes fábricas del Norte se interesan estos días por esos tabacos. Si alguno de los fabricantes locales saliera al mercado estos mismos días, para hacer los acopios que no muy tarde ha de necesitar, la actitud de los cosecheros y tenedores locales sería reafirmada.

Algún cosechero nos dicen se ha precipitado a vender. No sabemos si se ha precipitado. Conocemos de la venta que ha hecho; pero no nos atrevemos a afirmar que los precios justifiquen la precipitación.

Sabemos que otros cosecheros, con sus tabacos en el campo y en esta plaza, han rechazado ofertas mejores. Mejores, pero que acaso no cubran el costo de su producción.

Uno de esos fabricantes a que nos referimos, estará aquí en la próxima semana. Es Mr. D. Emil Klein, que acostumbra comprar cada año algunos miles de tercios. En otro, o sus representantes, ya empiezan a comprar vegas.

Otras clases que tienen una perspectiva favorable, son las cuatro que han estado pasando a segundas y terceras manos, o a las de los señores Constantino González y Compañía, Sobrinos de Antero González y Urtiaga, Toledo y Compañía.

De estas mismas clases—manchados, capadura, permanentes y botes, de la cosecha nueva de Las Villas, compraron y registraron ayer, en los almacenes de Ruisánchez y Compañía, trescientos sesenta y dos tercios y pacas, Constantino González y Compañía.

Los mencionados señores de Constantino González y Compañía, tienen comprometidas otras cantidades que han de recibir, de manos de los vendedores, en los días que restan de mes o en el presente.

Treinta tercios de manchados vendieron y entregaron Sobrinos de Antero González a Tamargo y Compañía.

Calixto López y Compañía estuvieron en los almacenes de Toraño y Compañía, para comprar y registrar veinte tercios de cabezas, de la última cosecha de Partido.

No merecen detallarse los otros lotes de distintas clases que pasaron de manos durante el día.

LA RAMA QUE ENTRO

Entraron ayer en la plaza, procedentes de las zonas productoras, las partidas de tercios y pacas siguientes:

De Placetas, para Hijos de Diego Montero, 38.

De Cumanayagua, para Alfonso Fernández 25.

De Puerta de Golpe, para Menendez y Compañía, 81.

De Zaza del Medio, para Iglesias y García, 90.

De Placetas, para Puente y Compañía, 15.

De Puerta de Golpe, para Menéndez Parra y Compañía, 67.

Se esperan estos días otras cantidades, procedentes de Las Villas y Vuelta Abajo.

DE LA NUEVA COSECHA

Ninguna información nueva tenemos acerca del curso de la cosecha. Esta sigue favorecida—no recibimos ayer nada en contrario—en todas las zonas.

En la de Zaza, Taguasco y Cabaiguán, sabemos que los vegueros estuvieron muy escasos de posturas, y que ahora cuentan con cantidad suficiente.

Muy buenas condiciones ofrecen las vegas de Partido, que lucen muy hermosas.

M.E.C.D. 2016

Noticias del Puerto

EL «SIBONEY»

Directo, de Nueva York, llegó el vapor americano «Siboney», de la Ward Line, que trajo carga general, 53 pasajeros para La Habana y conduce carga general y 38 pasajeros en tránsito para Progreso y Veracruz.

Pasajeros de este buque fueron Mr. George Walker, presidente de la Matanzas Sugar Co., e hijos; el diplomático cubano Williams de Blanck, Evangelina N. viuda de Agüero, jefe del Departamento Latino Americano del Hotel «Alamac», de Nuew York; y hermana política del señor Agustín Agüero, de la Grace Line; Charles Garland, Julia Saverio, Julia Estter, Enrique Kalsuse Ozki, Mercede y Josefina Madrazo, José Mariano, Roberto Pérez, José Rionda, Mrs. Jame Story, suegra del primer secretario de la Embajada de los Estados Unidos en Cuba, Juan Varela, Mima, Orlando y Armando Valdés, Venancio Vázquez, George Wards, George Walker y familia, Luis Castro, Dulce M. Fernández, Ernesto Carrillo, Juan Viera, Isidro Guerra, Ruth Lay, esposa del difunto general de ese apellido que fué jefe de Infantería de Marina de los Estados Unidos.

Entre los pasajeros en tránsito figuran los cónsules mexicanos Enrique Patiño y Gilberto Layo y señora; el pintor americano George Hattman; el periodista Malvin Petit, el juez Oscar Rherhourn y familia.

FAMILIARES DEL GENERAL MENOCAL

Por la ruta de la Florida y en el vapor «Cuba», han embarcado la señora María Herrera viuda de Seva, Concepción Martínez de Menocal, y su hija Georgina, familiares del general Mario G. Menocal, quienes se dirigen a Miami para visitarlo.

EL EXPERTO EDUCADOR.

También embarcó en el propio barco Mr. Marvin Pitmann, experto en Instrucción Pública, quien ha estado realizando trabajos por encargo del gobierno sobre ese asunto.

UN BANQUERO

Igualmente embarcó en el «Cuba» el señor Harry Henneman, vicepresidente del National City Bank, quien fué despedido por numerosos amigos y los funcionarios de dicha institución de crédito y quien dijo que Cuba se estaba comportando admirablemente en su crédito exterior y que saldría vencedora.

Van asimismo, en el «Cuba», el ex Secretario de Obras Públicas, señor Demetrio Castillo Pokorny, Josefina Fernández, Jesús Suárez, José Suárez Simón, Nicanor Bandujo, Altagracia de la Cámara, Juan J. Albarracín, Facundo Gutiérrez Caso, Rogelio Hernández Noriega y familia, Américo Touzet, Bienvenido Madan, Carlos Sarso y otros.

EL «SAN BENITO»

El vapor panameño «San Benito», llegó de St. John con carga general.

EL «TAPTI»

Este vapor inglés llegó de Isabela de Sagua, con un cargamento de arroz que tomó en la India.

EL «BARON ELIBANK»

En lastre llegó el vapor inglés «Baron Elibak», que tomará un cargamento de azúcar.

EL TESORERO DE LA CUBAN CANE

En el «Siboney» y en compañía de su familia ha llegado el señor George Busch, tesorero de la Cuban Cane, quien trae el anticipo de la próxima zafra de los centrales pertenecientes a esa compañía.

El señor Busch al ser interrogado dijo que él era optimista en cuanto al alza futura del precio del azúcar, lo que beneficiaría positivamente a Cuba.

EL «MAGALLANES»

Procedente de Barcelona, vía Puerto Barrios, llegó el vapor español «Magallanes», de la Trasatlántica Española, que trajo carga general, siete pasajeros para la Habana y en tránsito nueve pasajeros y carga para N. York, Cádiz y Barcelona, para donde seguirá viaje hoy a las 9 a. m.

EL «ORIZABA» TRAE UNA EXCURSION

Mañana llegará de New York con 348 excursionistas el vapor americano «Orizaba», de la Ward Line.

LOS QUE VAN EN EL «SIBONEY»

En el «Siboney», para México, embarcaron el ministro de México en Colombia, señor Esteban García de Alba; el doctor Oscar Gans, Berta y Carmen González Cubillas, Efele Lapate, Josefa M. Méndez, Ruperto F. Marrón, Francisco Rojas Torres, el cónsul de Cuba en Veracruz, José Cuéllar del Río y un club de base ball cubano que va na jugar a Mérida.

SALIDAS

Salieron ayer el «Wesrterwald», para Veracruz; el «Siboney», para Progreso; el «Cuba» y el Joseph R. Parrot», para Key West.

HURTO

Santiago Núñez Martínez, chofer y vecino de Salud número 2, estaba lavando un ponche a uno de los neumáticos, habiendo colocado su saco sobre el asiento posterior del vehículo de donde se lo hurtaron.

Dicha prenda contenía una cartera con varios documentos personales.

LESIONADO

Eusebio Romero, de San Francisco número 5, resultó lesionado levemente y de manera casual, trabajando en dicho vehículo.

AUTOS ABANDONADOS

El vigilante Ortega dejó incurso en multa a los choferes José Braña Gómez, de Jesús María 113; Delmiro Graña, de Santos Suárez 13; Juan Ugarte, de Cuarteles 7 y Lázaro Alfonso, de Jesús María 3, por haber dejado abandonados los autos que manejaban en el muelle del Arsenal.

EL «SIERRA VENTANA»

El día 24 llegará de Veracruz el trasatlántico alemán «Sierra Ventana», del Lloyd Norte Alemán, que trae carga general y pasajeros para La Habana y en tránsito para Vigo La Coruña, Santander, Boulogne Sur Mer y Bremen, para donde zarpara el mismo día.

UN PROFESOR ALEMAN

Entre los pasajeros que llegarán de México en el «Sierra Ventana» figura el doctor E. Reichenos, profesor del Instituto de Enfermedades Tropicales de Hamburgo, quien ha estado realizando estudios en México y ahora regresa a su país.

LA HISTORIA DE UN DEPORTADO

Deportado por las autoridades de Inmigración de New York, llegó ayer en el «Siboney» el joven cubano Pedro Fernández López, natural de Melena del Sur, quien en 1927 fué a los Estados Unidos como polizón, logrando desembarcar y dedicándose a rudos trabajos.

La vida de Fernández López se deslizaba dentro de la normalidad más completa, pero tuvo la desgracia de ser uno de los primeros de quedar cesantes, por ser extranjero y desde esa fecha las privaciones lo condujeron por mal camino.

Hizo sociedad con otro cubano, un tal Quesada y planearon un robo en una joyería de la calle 117, de New York.

Quesada tenía una novia que los denunció cuando fueron a dar el golpe, teniendo que sostener un tiroteo con la policía, muriendo Quesada.

El Fernández fué condenado por robo frustrado y después de haber cumplido un año de prisión en la cárcel de Auburn, con excelente conducta, fué indultado y expulsado del país.

La Policía Secreta se hizo cargo del Fernández para ficharlo.

EL «CALAMARES»

Al medio día de hoy llegará de Cristóbal el vapor americano «Calamares», que conduce frutas y pasajeros para New York y trae un grupo de pasajeros para la Habana.

EL «MUNARGO»

El vapor americano «Munargo» llegará de Miami con carga y pasajeros.

ROOSEVELT NO HABLA DEL PLAN HOOVER

Se cree que los dos hombres públicos no se reunirán de nuevo para estudiar la deuda

ALBANY, Nueva York, diciembre 21. AP.—El presidente electo Roosevelt continuó ayer su política de silencio en lo que se refiere a las proposiciones hechas ayer por el presidente Hoover al Congreso, pidiendo la cooperación entre el presidente saliente y el entrante para asegurar que siga en efecto la actual política extranjera de los Estados Unidos.

El goberndor neoyorquino anunció que saldría a dar un paseo en yate en alta mar antes de su inauguración como Presidente el día 4 de marzo, explicando que deseaba verse libre de visitantes, reporters y fotógrafos por diez días al menos.

Los amigos de Mr. Roosevelt, interpretaron estos planes como una indicación de que el presidente electo no se entrevistará nuevamente con Mr. Hoover para tratar el asunto de las deudas de guerra. También parece indicar que Roosevelt no ha acogido con entusiasmo las proposiciones del presidente. Una de estas era que una comisión fuera nombrada por Hoover y Roosevelt para tratar sobre el asunto de las deudas de guerra, la conferencia económica mundial y el problema del desarme.

«Ha recibido usted alguna comunicación de Washington en las últimas 24 horas?»—preguntó un periodista al gobernador, mientras lo entrevistaba.

«Como dije ayer, no puedo contestar a esa pregunta»—dijo Roosevelt.

La impresión general tanto en Washington como en Albany es que Roosevelt ya ha contestado a las proposiciones de Hoover.

«Ha recibido usted algún mensaje de los líderes demócráticos en Washington sobre el particular?»—insistieron los periodistas.

«No»—contestó Roosevelt.

El presidente electo dijo que pensaba salir de algún puerto de Georgia o de la Florida, alrededor del 5 de febrero, y que posiblemente se llegaría hasta las costas de Cuba.

UN POLICIA Y 3 DESOCUPADOS CON LESIONES

Atropellándolos con los caballos y golpeándolos disolvieron los grupos

EDMONTON, Alberto, diciembre 21 AP.—Un policía y tres manifestantes resultaron lesionados ayer cuándo la policía dispersó un grupo de varios cientos de desocupados cerca de los edificios del Parlamento. Las autoridades habían prohibido la manifestación, que se proyectaba con el fin de obtener mas auxilios para los desocupados.

Los vigilantes hicieron uso de sus «clubs» sin piedad, mientras le echaban los caballos arriba a los manifestantes.

Los desocupados se congregaron en la Plaza del Mercado, y cuando se disponían a salir hacia los edificios Parlamentarios la policía cargó contra ellos.

Los comerciantes del barrio habían tomado la precaución de cerrar todas sus puertas y tapar las vidrieras de los establecimientos.

Después de la carga de la policía los líderes de la manifestación trataron de reorganizar sus filas, pero no tuvieron éxito. Finalmente la policía se retiró y se situaron guardias especiales en lugares estratégicos para impedir nuevas tentativas. La policía estima que 10.000 espectadores presenciaron el conflicto.

El premier Bornlee había expresado sus deseos de dar audiencia a una pequeña delagación para oír las protestas de los desocupados, pero afirmó enérgicamente que no podía permitir desfiles desordenados por la vía pública.

Esta noche fuertes destacamentos de policía patrullaban todas las calles cercanas a los edificios del Parlamento.

EL SUBSECRETARIO DE HACIENDA

Ayer visitó la aduana de la Habana, el Subsecretario de Hacienda, señor Altunaga, a quien acompañaba el Jefe de la Sección de Aduanas, señor Cartaya y cuya visita fué de mera inspección.

VIBOREÑAS

PARA PASAR LAS PASCUAS

Se han trasladado a la finca de su propiedad en Pedro Betancourt, mis distinguidas amigas las gentiles señoritas Gloria y Elvira Camarza, esta muy amada prometida de un amigo tan servicial y querido como «Cucú» Alvarez Cerice, junto con su hermana la interesante viudita Pura.

Hasta después de Reyes no regresarán a su elegante residencia de la Avenida de Estrada Palma.

Por su encargo las despido de sus muchas amistades, y al complacerlas, les dedico mi más expresivo saludo y mi felicitación para el Año Nuevo.

SRTA. HIDELISA MAYO

Celebra hoy sus días y cumpleaños esta linda figulina, rubia de la más delicada belleza y más exquisito y sugestivo trato.

«Lisa», como familiarmente es nombrada, recibirá esta tarde a sus amistades.

Al saludarla le deseo el más feliz día y que muchos años cumpla de dichosa existencia.

UN RECIBO

Lo ofreció a sus amistades el día de su santo, la bella señorita Oria López Pereda, proporcionándoles unas horas muy agradables con sus delicadas atenciones y muchos obsequios, recibiendo Oria, la trigueñita de tan lindos ojos negros, muchos regalos y muchas flores de sus amigas y compañeras de Academia, viéndose en numerosos ramos y cestos las famosas dallas blancas de «La Aralia», de Manolito Cofiño, flores de toda la predilección de tan sugestiva figulina.

Se hizo un poco de música, demostrando la festejada su amor al arte, pues ejecutó en el piano a cuatro manos con su linda primita «Mariíta» Pereda, un precioso «galop» del que es inspiradísima autora, cuya letra no quiso dar a conocer...

La graciosa jovencita «Bebi» Báez recitó admirablemente la gran poesía de Gustavo Sánchez Galarraga, que cada día adquiere más popularidad, «Treno a la Virgen de la Caridad», la más patriótica invocación que se ha hecho a la Patrona de Cuba.

Tocaron distintas obras las bellas señoritas Georgina López, Anitica Iglesias y Ada Mendoza, obteniendo muchas celebraciones.

Oria y «Mariíta» tuvieron que repetir su «Galop», y fué entonces cuando pude saber que parte de la letra dice: «Que mi amor es el primero, por ardiente verdadero, y jamás sabrá olvidar...»

Las siguientes señoras mencionaré: María López de Pereda, Ana Luisa Hernández de López, Anita López de Iglesias, Dulce María Gómez de Gómez, Isabel María Ramírez de Portela, Inés Soto de Medina, Anaís Soler de Planas, Caridad Ruff de Rivero.

Entre las figulinas formando atractivos grupos:

Con Oria, «Mariíta», Georgina, Anitica y Ada,, las bellas hermanitas Sofía y Lola Armenteros, Adelita Hernández, Hortensia Ríos, Carmita y Adelita López, Etelvina Zequeira, Juanita Zequeira.

Rita María Martín, Piedad Valls, Chacha y Beba Pardo, Azucena y Rosita Paredes, Amada e Inés Soler, Armanda y Eduvigis Borges, Celeste Pérez, Dominguita Pérez, Aída Chomat, Tanalia Guerra, Otilia Gutiérrez.

Una vez más reitero a tan admirada viboreña, a Oria, mis votos porque siempre disfrute de toda la felicidad que bien se merece una princesita tan bella, tan elegante y culta, que tan sentimentales poesías produce. «Que nunca sabrá olvidar...»

LA BODA DE ESTA NOCHE

En nuestra Iglesia Parroquial, ante el querido Párroco José Rodríguez Pérez.

Señalada para las nueve y media la de la bella señorita Margarita Andino y Miguel y el apreciable joven Raúl Santiago y García.

Que en su nuevo estado disfruten de la felicidad reservada sólo a los que saben querer!

DR. GERARDO HOUGUET MUÑOZ

Me complazco en acusar recibo a tan atento amigo de su folleto: ¿Qué son las vitaminas? que ha tenido la cortesía de dedicarme.

A tan culto y laborioso facultativo quedo muy agradecido, y me propongo leerlo, para confirmar que cada día se aprende algo nuevo, y en este caso de gran provecho.

A LOS RADIOFANS

El señor Roberto Méndez Martí, en atenta comunicación me ha participado la inauguración de una nueva hora de selectas trasmisiones, desde la Estación C. M. C. D., la «Hora Méndez Rivero», en la que tomará parte todos los días la afamada orquesta de ese nombre.

Lo que a mi vez comunico a los radiofans viboreños, deseosos siempre de novedades.

HERMOSO NIÑO

Con toda felicidad ha llegado como portador de nuevas alegrías, al dichoso hogar de los jóvenes esposos Lucía López Acebo y Víctor Ferrer Sotolongo, un «santico» monísimo, primer fruto de sus amores.

Que siempre lo vean disfrutar de la más próspera vida son mis deseos, dedicándoles mi más expresiva enhorabuena.

TEATRO «APOLO»

Se me ha asegurado que el señor Constantino Rey dentro de pocos días hará la reapertura de «Apolo», retardada por exigencias incalificables... y no por su culpa.

Ya lo saben las santourences preguntonas, y es probable, les agrego, que renazcan aquellos famosos «martes», en los que una sola «santica» dejaba de concurrir.

Y hasta que el amigo Rey dé un nuevo aviso.

Urbano del Castillo.

¡Cartas de Herniados!

Santa Ana, Auza, Dic. 14, de 1932.
Sr. F. Carrasco, Habana.

Muy señor mío: Por estar muy ocupado no le había escrito como me indicó, pero lo que le puedo decir es que me siento trabajando con el RETENTOR perfectamente bien, y le puedo advertir que no estoy durante las once horas más o menos de trabajo ni un momento sentado. todo es de constante bregar porque soy el maquinista de este ingenio, y figúrese lo que tiene esto de lucha, pero como me siento cómodo, y desde que empecé a usar RETENTOR no me bajó más la hernia estoy contentísimo. Yo he seguido con cuidado las instrucciones referentes a la colocación, untura de la pasta y demás y por lo que veo la cosa va inmejorable. Espero tener el gusto de verle en Santiago de Cuba el día 2 de enero, según su recorrido. Sin otro particular soy de usted atentamente.—**Wilfredo Blanco.**

Don Francisco Auza. Hacendado y fuerte azucarero de Oriente es otro caso resuelto con RETENTOR. Si quisiéramos podríamos llenar 10 periódicos con cartas de herniados, que gracias a RETENTOR sienten la vida con más belleza. Usted puede curarse. Y si su hernia no es curable podrá convertirla en algo sencillo y sin peligro. El braguero agranda la hernia. Compruébelo.

HERNIADOS DEL INTERIOR

El día 18 de diciembre consulto en Matanzas, Hotel Louvre, de 9 a 12 m., el mismo día 18, de 2 a 5 p. m., en la Delegación de La Bondad, Cárdenas. Desde el día 19 al 24, en La Habana, Día 25 en Cienfuegos, Hotel San Carlos de 8 a 12 m. Día 25 en Santa Clara, Hotel Florida, de 2 a 6 p. m. Día 26, en Sagua la Grande, Hotel Sagua, de 10 a 5 p. m. Día 27 en Caibarién, Hotel Comercio, de 10 a 3 p. m. Día 28 en Sancti Spíritus, Hotel Plaza, de 9 a 12 a. m. Día 28 en Ciego de Avila, Hotel Sevilla, de 2 a 6 p. m. Día 29 Camagüey, Hotel Colón, de 8 a 8 p. m. Día 30, Victoria de las Tunas, Hotel Plaza, de 8 a 11 a. m. Día 30, Holguín, Hotel Majestic, de 2 a 6 p. m. Día 31, Bayamo, Hotel New York, de 9 a 6 p. m. Enero 1, en Manzanillo, Hotel Edén, de 8 a 12 m. Día 1, Palma Soriano, de 4 a 6 p. m., en la consulta del Dr. Carbonell, Martí 16. Día 2, en Santiago de Cuba, Hotel Venus, de 8 a 3 p. m. El día 3, Guantánamo, Hotel Washington, de 9 a 4 p. m.

Consultorio de Ortopedia Mecánica. Director: F. Carrasco. Graduado de las Universidades de Madrid y Habana. Neptuno 147, esquina a Escobar. Teléfono: U-1178, Haabna.

NOTA: La ortopedista MERCEDES consultará gratis en Matanzas el día 18 de Diciembre en el Hotel Louvre, de 8 a 12 a. m., y en la Delegación de La Bondad, de Cárdenas, de 2 a 6 p. m. del mismo día. El día 25 en Cienfuegos, Hotel San Carlos, de 8 a 12 m. El mismo día 25, en Santa Clara, Hotel Florida, de 2 a 6 p. m.

CINCO BANDIDOS ASALTARON UN BANCO DE FILADELFIA Y ESCAPARON CON 35.000 PESOS

Ocho empleados del banco, dos clientes y dos obreros que estaban reparando el servicio eléctrico de alarma contra los ladrones, fueron mantenidos a raya por los bandoleros

FILADELFIA, diciembre 21. (AP) Cinco bandoleros, armados con escopetas recortadas y pistolas, asaltaron ayer la sucursal de Filadelfia del Pennsylvania Company for Insurances, y lograron escapar con $35,000.

Los pistoleros mantuvieron a raya a doce personas, mientras uno del grupo recogía el dinero y lo metía en un saco de lona. Lograron escapar en un automóvil antes de que los empleados del banco pudieran dar la voz de alarma.

Dos de las personas que se hallaban en el banco al ocurrir el asalto, eran obreros que estaban trabajando en la instalación de un sistema eléctrico de alarma contra bandoleros. También estaban presentes ocho empleados del banco y dos clientes.

El jefe de la pandilla era un hombre de corta estatura. Fué el primero en entrar al banco, seguido por sus cuatro compañeros. Todos ellos llevaban las armas envueltas en papel de periódico, y usando gorras en las cuales habían cortado aberturas para poder ver con las viseras bajas.

El jefe de los bandidos apuntó su revólver al pecho de Rodney L. Jack gerente del banco, mientras que los otros cuatro se situaron en lugares estratégicos. El hombre que llevaba el saco saltó por encima de una baranda, y se metió en la «jaula» del cajero. Jack declaró que mientras apuntaban, les temblaban las manos a los pistoleros.

Thomas J. Brattem, de 60 años, guarda jurado del banco, salía del sótano en los momentos en que entraban los bandidos e inmediatamente fué desarmado, bajo amenaza de muerte.

Siete minutos después de que los bandidos habían entrado en el edificio, dijo Jack, el líder se dirigió a cada uno de sus compañeros preguntando: «¿Listo?» Todos contestaron que sí y juntos salieron corriendo por la puerta principal y se dieron a la fuga en un automóvil que emprendió veloz carrera guiado por un sexto miembro de la banda.

ROBO DE PRENDAS

La policía Secreta dió cuenta al juez de Instrucción de la Sección Cuarta, de un robo realizado en el primer piso de la casa Ayesterán, 12, residencia de María Fernández Ocampo, la que al dar cuenta hizo constar que estimaba las prendas sustraídas en la suma de sesenta pesos. Los ladrones para penetrar en la casa violentaron la puerta de la calle.

UN VETERANO HONDUREÑO VA DE ESTUDIANTE

Después de 25 años de servicio militar, quiere ahora estudiar agricultura

NUEVA ORLEANS, diciembre 21. (AP.)—Con 25 años de servicios militares en su haber, el general Modesto Rodas Alvarado, en un tiempo uno de los más destacados militares de Honduras, llegó ayer a esta ciudad para comenzar la vida tranquila de estudiante de agricultura en la Universidad de Louisiana.

Anunciando su retirada de la vida pública en su país nativo, el general Alvarado, antes de salir de la Ceiba, renunció su cargo de comandante militar del departamento de Atlántida. Su única ambición ahora, según sus propias declaraciones, es establecer una granja modelo en Honduras y tiene proyectado pasarse cinco meses estudiando en la Universidad de Louisiana, en calidad de estudiante y observador, para empaparse del asunto.

El general Alvarado fué en un tiempo maestro de la Escuela Normal de Tegucigalpa; más tarde ingresó en el ejército, dedicándose a la política y ocupando en un tiempo el puesto de jefe de la policía de Tegucigalpa.

Intoxicado al tomar aspirina y un purgante

Un perro hidrófobo mordió a 9 personas en El Cano, siendo capturado y sometido a examen

MARIANAO, diciembre 21.—El Dr. Montoto, del centro de socorros de ésta, asistió al sirio Jorge Abad, de 33 años, residente en Norte 27, el que fué conducido por su esposa María Cabriña Conde, de la misma vecindad; Abad sufrió grave intoxicación al ingerir tres pastillas de cafiaspirina y tras ellas un purgante. Su grave estado obligó a su reclusión en el Calixto García.

VARIAS PERSONAS MORDIDAS POR UN PERRO

En el Cano fueron mordidas ayer por un perro, al parecer hidrófobo, Emilia Astrun, de C. Marrero 2 y su hija Rosa, de 2 años; Felina Suárez Martínez, de Pedraje 5, y sus hijos Jorge y Marta, de 4 y 2 años, respectivamente; Ricardo Rivero, de Carlos Marrero 8 y sus hijos Miguel y María, de 11 y 10 años; Juan Antonio Bello y Carlos Bello, todos vecinos de la localidad.

El animal pudo, al fin, ser capturado y enviado al Laboratorio Nacional para su reconocimiento. Los pacientes han sido sometidos a tratamiento por el doctor Anglés, del centro de socorros de esta localidad.

Martínez, Corresponsal.

NIÑA ARROLLADA POR UN AUTO

Edilia Ares Hernández, de cinco años, vecina de Sol 119 fué asistido en el primer centro de socorros de contusiones y desgarraduras diseminadas por todo el cuerpo, siendo su estado de carácter grave.

Dicha menor transitaba en unión de su madre, Carmen Cobo Pena, por Bélgica, entre Monte y Corrales cuando se le soltó de las manos y echó a correr hacia la calle, siendo alcanzada por el automóvil 35068, que era manejado por Alejandro Mprrugorren Meque, vecino de Habana 74.

El chauffeur fué detenido por el vigilante 1782, el cual lo presentó ante el juez de guardia, quien lo instruyó de cargos, dejándolo en libertad.

Radicada causa contra Fernando Aguado Moreiras

Era Director de la Escuela Téc. Industrial y aprovechó obreros y materiales para su provecho

GENERAL MACHADO, diciembre 21. (Por telégrafo).—En el Juzgado de Primera Instancia de Bejucal se ha radicado la causa número 327 contra el señor Fernando Aguado y Moreira, que fué director de la Escuela Técnica Industrial «Presidente Machado»; la referida causa está radicada por estafa y se encuentra conociendo de ella el doctor Antonio Barrera Martínez Malo, juez de Primera Instancia.

La denuncia inicial fué hecha por el señor Joaquín Testé, ante el señor fiscal del Tribunal Supremo, siendo ésta trasladada al señor juez de Bejucal.

Los que han presentado denuncia contra el señor Fernando Aguado y Moreira, alegan haber estado trabajando, durante varios meses, como jornaleros en la playa de «Baracoa» y no habérseles pagado sus haberes; que ellos habían cobrado el mes de enero y febrero por nóminas de la Escuela Técnica y al ser sustituido el señor Fernando Aguado, en la dirección de la Escuela Técnica Industrial «Presidente Machado», por el comandante del Ejército señor Américo Lora, se encontraron los centenares de obreros que trabajaban a jornal que no aparecían ellos en nómina alguna, dando esto lugar a las denuncias de los obreros siguientes:

Fernando López, David Hernández, Raúl Velarde, Angel Fernández, Manuel López, Mario Torres, Sergio Hernández, Pedro Armando, José Cardón, Luis Acevedo, Francisco López, Máximo García, Pío Estrada, Ricardo Sol, Nicolás González, Evidio Gálvez, Alberto Roura, Flores Gómez, Lino Gómez, Armando González, Evelio Hernández, Jesús Aramís, Fernando Méndez, José Sosa, Francisco Ferrer y su hijo Juan Ferrer.

Declaró el señor Joaquín Testé ante el señor Juez doctor Antonio Barrera, lo siguiente: «Que trabajó a las órdenes del señor Camilo Bretones, maestro de taller de la Escuela Técnica Industrial «Presidente Machado», quien a su vez recibía órdenes del señor Luis Bretones Soldevilla, que era jefe de la enseñanza práctica del citado centro de enseñanzas técnicas, y éste cumplía las del entonces director de la Escuela señor Fernando Aguado y Moreira.

Mañana declararán numerosos obreros ante el doctor Benito Martínez Nebot, juez municipal de este pueblo, en esta ruidosa causa y también declararán altos empleados de la Escuela Técnica Industrial «Presidente Machado».

Representa a los demandantes el doctor José M. Vidaña, vecino de la calle Lamparilla número 78, en la Habana, quien se propone lograr sean pagado sus haberes a dichos obreros.

El doctor José M. Vidaña nos manifestó que se castigará enérgicamente a todos los que han tomado parte en este ruidoso proceso, así como que las casas de «Habana Nueva de Baracoa» se rematarán para pagar a los obreros los siete meses que se les adeudan.

Muchos de esos obreros nos han visitado en el día de hoy y nos han dicho: «estamos pasando hambre, después de haber estado trabajando ocho meses».

El señor Juez de Bejucal ha ordenado que se investigue quiénes han transportado distintos materiales a varias fincas, así como animales de corral y vacuno.—**Pablo Donato, jr.**, corresponsal.

Sirva Estos Deliciosos Platos a su Familia

Haga que cada comida sea una nueva y deliciosa sensación epicurea. Sirva Maizena Duryea en una variedad de platos sabrosos y apetitosos.

Sirva la Maizena Duryea con frecuencia. Hay centenares de platos exquisitos que pueden prepararse con este alimento nutritivo y fortificante. Jamás se cansará de la Maizena. Use la para preparar pudines, ensaladas, salsas y sopas. La Maizena imparte sabor a sus platos favoritos.

El último libro de cocina de la Maizena Duryea es un verdadero tesoro de recetas que han sido desarrolladas por notables cocineros particulares, especialmente para nosotros. Es gratis.

28

F. A. LAY, Agente
Apartado 695. — Habana.

MAIZENA DURYEA

502—1

LE LLEVARON LA CANTINA A ROLDAN

En la tercera estación de policía denunció anoche Ramón Roldán Capáz, periodista y vecino de Zulueta 83, que un sujeto mestizo, se presentó en su domicilio y solicitó de su esposa, Gloria, le hiciera entrega de la cantina, pues él era el nuevo dependiente de la casa de comidas a la cual estaba abonada.

Agrega el denunciante que su esposa, creyendo en la buena fe del desconocido, le dió una cantina de aluminio, que tiene un valor de siete pesos,

Empresa Naviera de Cuba

Apartado No. 2490, Dirección Telegráfica: EMPRENAVE
Claves en uso: A. B. C., 4a. y 5a.
Edición Western Union Walkins and Apedix
SAN PEDRO No. 6.—HABANA

TELEFONOS: A-6286. Pasajes y Fletes: A-5815. Información general: A-4730 Departamento de Tráfico: A-3963. Almacén.

A-5034: Segundo Espigón de Paula; M-2680: Tercer Espigón de Paula

NOTA.—Las escalas de Port-Au-Price, Aux-Cayes (Haití), San Pedro de Macoris R. D. Aguadilla Mayaguez y Ponce P. R. Kingston. (Jamaica), son eventuales, ésto es, se harán cuando el pasaje o la carga lo amerite.

VAPORES EN SERVICIO: Presidente Machado; Baracoa, Cienfuegos, Eusebio Coterillo, Gibara, Guantánamo, Habana, Joaquín Godoy, Julián Alonso, La Fe. Las Villas, Manzanillo, Rápido, Santiago de Cuba y Camagüey

PUERTOS DE ESCALA: COSTA NORTE. — Puerto Tarafa, Nuevitas, Manati, (Victoria de las Tunas), Puerto Padre, (Chaparra) Gibara, (Holguín), (Velasco Bocas), Vita, Banes Nipe, Mayarí, Antilla, Preston, Sagua de Tánamo (Cayo Mambí), Baracoa, Guantánamo, (Boquerón y El Deseo) y Santiago de Cuba.

COSTA SUR.—Cienfuegos, Casilda Tunas de Zaza, Santa Cruz del Sur, Manopla, Guayabal, Manzanillo, Campechuela, Media Luna, Niquero, Ensenada de Mora y Santiago de Cuba

COSTA NORTE de VUELTA ABAJO.— Bahia Honda, Rio Bexracos, Puerto Esperanza, Santa Lucía, (Minas de Matahambre), Rio del Medio, Dimas, Arroyo de Mantua y La Fe.

REPUBLICA DE HAITI. — Fort-Au-Prince, Aux Cayes.
REPUBLICA DOMINICANA. — Santo Domingo, San Pedro de Macoris y Puerto Tarafa.

PUERTO RICO.— San Juan, Aguadilla, Mayaguez y Ponce.
JAMAICA.— Kingston.

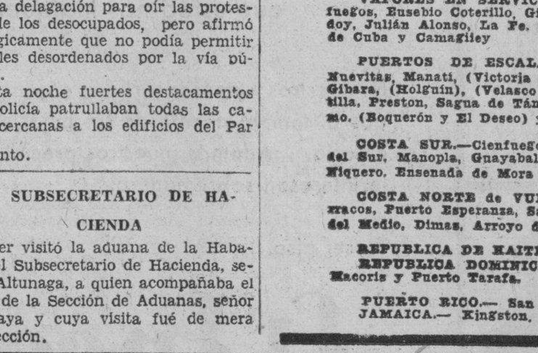

Magnesia CARLO ERBA

SIMPLE Y AROMATIZADA

LATICA AZUL

5 CTS. en todas las farmacias.

EL PARAISO DE CUBA

GRAN HOTEL DEL BALNEARIO

A 800 pies de Altura.

Líbrese de los ardores de la ciudad y goce del fresco y la apacibilidad de la montaña

A dos horas y media de la Habana, en el centro de un valle encantador con un clima delicioso y aguas medicinales que le harán eliminar las toxinas del cansancio y de los disgustos y le curarán sus afecciones de las vías digestivas y urinarias. El más bello edificio del interior de la República. Gran Parque. Restaurant de primera clase. Habitaciones todas exteriores. Pensión completa incluyendo los baños y el uso de las aguas medicinales desde $3.00 al día. Arreglos por familias numerosas y estancias prolongadas

Para los visitantes TABLE D'HOTE excelente a $1.25 almuerzo o comida.

EN EL GRAN HOTEL DEL BALNEARIO

SAN MIGUEL DE LOS BAÑOS

Pida las aguas de estos manantiales en todos los Establecimientos de Víveres, Cafés y Restaurantes O DIRECTAMENTE AL DEPOSITO. TACON 4. TELEFONO A-7627.

M.E.C.D. 2016

Prado arriba, Prado abajo.....

EL DESAHUCIO

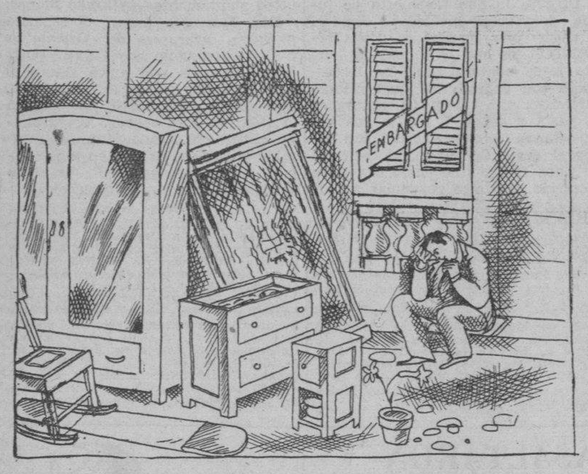

El capítulo precedente dejó a Pedro en su hogar indignado contra Zeus porque no sabe administrar el departamento de las fulminaciones que envía a la tierra.

¿Y cómo no? ¿Cómo no echarle en cara su inepcia si a poco más deja en las oficinas del notario todo el dinero de la hipoteca?

Pero aun no era bastante.

Había volcado sobre la mesa de comer el producto del crédito, cuando vió con angustia que aun debía extraer de entre los pesos restantes, ciento cuarenta pesos más.

Acudió a recogerlos el viejo cartulario de la notaría. Iba el digno funcionario ansioso y anhelante, urgido por la duda de que ya Pedro hubiera dispuesto de los menudos absolutamente.

Lanzó un hondo suspiro el cartulario al sorprender a la víctima, inclinado sobre el dinero, con las manos en la masa. .

—Esos ciento cuarenta pesos que debe usted pagar ahora— concluyó diciendo el cartulario—corresponden al impuesto sobre hipotecas, de acuerdo con la Ley.

—Pero la ley dice que es el acreedor quien ha de abonar el impuesto. Replicó Pedro.

—Eso dice la ley, pero ningún prestamista quiere negocios con la Y es práctica establecida que lo abone el deudor.

—Bien: ¿y por qué no me lo advirtió el notario al firmarse la escritura?

—Fué un olvido, ¿sabe? Pero, total, un impuesto más, ¿qué importa al mundo?

Y Pedro con una chispa colérica en los ojos y una frase puntiaguda en los labios soltó los pesos del ...ta El cartulario ahuecó el ala, que por cierto, llevaba sudorosa.

Dejemos, de intento, pasar algunos meses; los necesarios para que Pedro sienta la imperiosa necesidad de obtener una segunda hipoteca sobre la casa, que ha sido concluida, pero que es menester habitar con cierta decencia. Esta segunda hipoteca es de unos cuatro mil pesos.

Sumando ambos préstamos no llegan a ocho mil pesos.

El tiempo transcurre. Los negocios van de mal en peor. Las contribuciones se le acumulan a Pedro. Llega el desastre con su rosario de angustias.

Pedro no puede cumplir sus compromisos con el acreedor y el acreedor atosiga con recados, cartas, llamadas telefónicas.

La víctima hace cuantos esfuerzos están a su alcance para retener la propiedad de la casa. Noches en vela. Inquietudes. Displicencias.

Entonces el prestamista interpone la demanda.

A los sufrimientos morales, al derrumbe de sus sueños, a la quiebra de su hacienda, aun debe agregar la publicación de su derrota. ¡Qué vergüenza!

Piensa en el abandono de la casa.

Vienen las subastas. Son tres. En cada una la propiedad va perdiendo su valor. Como si fuese una vela que se consumiera: un jabón que se gastase.

En la tercera subasta,—sin sujeción a tipo—el prestamista se adjudica la casa por seis mil pesos.

Y aun establece nueva demanda, puesto que el desgraciado de Pedro, le queda debiendo algunos miles de pesos.

Es la ley. A ella se atiene el acreedor.

Pedro pierde la casa. Se reduce al cuarto de una ciudadela, sin muebles. El prestamista se los ha embargado para responder del adeudo.

También es la ley.

X X.

Declarada con lugar una reclamación contra los conservadores de Marianao

INFORMACION POLITICA

Siete colegios escrutó ayer la Junta Municipal.—Los conservadores de Limonar celebran el triunfo.—Proclamado el Alcalde de Camagüey.—Gustavo Gutiérrez y las nulidades de Guanabacoa y Santiago de las Vegas.—Anulados 12 colegios en Songo y en Ciego de Avila.—Sobre el traslado de Wifredo Fernández.—Cortesía a los periodistas del Alcalde electo de Santiago de Cuba.—Los 30,000 votos de la Habana.—La sesión de ayer del Tribunal Superior Electoral

Siete colegios escrutó ayer la Municipal Electoral

Contnúa la Junta Municipal Electoral con extraordinaria rapidez escrutando los colegios del Distrito Central.

Ayer escrutó los de Calvario, 3, Cerro 1, 3, 7 y 11 y Príncipe.

Se dá por seguro que si la Junta recibe con brevedad distintos datos que ha interesado de la Provincial, puede terminar el día 28 los escrutinios.

Nulidades en Guanabacoa y Santiago de las Vegas

El doctor Gustavo Gutiérrez, candidato a representante por el partido liberal ha interpuesto ante la Junta Provincial electoral un recurso pidiendo la nulidad de varios colegios de Guanabacoa y Santiago de las Vegas, así como el número 1 del barrio el Barbudo, de San Nicolás.

Una cortesía del Alcalde electo de Santiago de Cuba

El Alcalde electo de Santiago de Cuba señor Filiberto Guerra, que se encuentra en la Habana, ha tenido la gentileza de dirigirse a los repórters políticos y a los cronistas parlamentarios, en las siguientes líneas:

Distinguido amigo:

Al disponerme a regresar a Santiago de Cuba, la querida ciudad que acaba de elegirme Alcalde, llevado en la boleta por el Partido Conservador Nacional deseo testimoniar a ustedes mi gratitud y afecto por la cooperación tan valiosa y desinteresada que han venido prestando a mis aspiraciones políticas. A ese efecto, nada me ha parecido más discreto que reunirnos todos en un acto cordial y sencillo en el comedor del hotel Isla de Cuba, mañana, jueves, a las doce del día.

Espero que todos me producirán la gratísima impresión de no faltar.—Atentamente.—**Filiberto Guerra.**

Proclamado el Alcalde de Camagüey

CAMAGUEY, diciembre 21 (Por radio).

Al mediodía de hoy ha sido proclamado por la Junta Municipal Electoral, Alcalde de Camagüey, el Coronel Emilio Luaces.

Dicha Junta terminó ayer el escrutinio de los Concejales, pero éstos se encuentran pendientes de la celebración de comicios en cuatro colegios.

Corresponsal.

Se reunen los conservadores de Guanajay

Según nos comunica por telégrafo Goal Sagastume, el líder conservador de Guanajay, señor Wenceslao Martínez, reunía anoche al Comité Ejecutivo de dicho partido para tratar del traslado de Wifredo Fernández.

Dice el comunicante que distintos términos de la provincia que ha visitado se encuentran agitados por ese motivo, y que según le declarara el jefe liberal Martín Mora, los 3 mil electores de Guanajay, le pedirán a Wifredo deponga su actitud.

Indispuesto el Coronel Cruz

Desde hace días se encuentra recluído en su residencia, a consecuencia de sufrir ataque de grippe, el jefe de los populares de las Villas y Senador por aquella provincia Coronel Tinito Cruz.

Declaraciones de Pelayo De Para

A preguntas de los repórters, el representante liberal por Camagüey, doctor Pelayo de Para ha expresado que no cree que el Presidente de la República haya pensado en su persona para la Secretaría de Sanidad, pero si llegara ese momento se haría acreedor a la confianza del Ejecutivo, pues siempre ha estado inspirado en la política del Presidente que trata de cumplir estrictamente.

Nulidades en Ciego de Avila

El representante Joaquín Mesa, ha obtenido u ntriunfo en Ciego de Avila al obtener la nulidad de tres colegios del término de Ciego de Avila todos con mayoría del Alcalde Maidique.

Celebran el triunfo los conservadores de Limonar

LIMONAR, diciembre 21 (Por telégrafo).

Con imponente caballería, se ha celebrado una gran manifestación pública de regocijo por el triunfo conservador en las últimas elecciones. Iban al frente de la manifestación el Alcalde electo señor Manuel Castañedo, el directar político doctor Gustavo Buxo, el padre Viera y el señor Marzol.

Como acto significativo, se sacrificaron once reses cuya carne fué repartida entre los pobres de la localidad.

El entusiasmo ha sido inmenso.

MARTINEZ. Corresponsal

Anulados 12 colegios de Songo

La Junta Provincial de Oriente, que terminó ayer los escrutinios de Songo, anuló doce colegios de distintos barrios de ese término.

Estas nulidades, como es natural, complican más, el problema liberal de Oriente.

Treinta mil votos en la Habana

Según cálculos hechos en los círculos políticos, se estiman en 30 mil votos que irán a la lucha en la provincia, con motivo de las complementarias que tendrán lugar, una vez que se conozcan todos los recursos.

Aunque por el momento nos parecen demasiado exageradas esas cifras por el camino que va... todo puede ser.

Tribunal Superior Electoral

Con lugar la reclamación conservadora de Marianao

Declaró ayer con lugar el Tribunal Superior Electoral la reclamación del Dr. Gerardo de Villiers, a nombre de quienes comparece y, por tanto, nula la sesión del 17 de noviembre último del Ejecutivo Municipal Conservadora de Marianao, excepto en cuanto al acuerdo sobre designación de miembro político ante la Junta Municipal Electoral, sobre cuyo particular no se hace pronunciamiento.

Un incidente en la Municipal habanera

El Presidente de la Junta Municipal de la Habana, adjunto certificación del acuerdo tomado en sesión del 18 del corriente y relacionado con escrito del Comandante L. Alonso, referente a un incidente ocurrido entre un soldado de los que prestan servicios en esa Junta y el referido Presidente, el 14 del que cursa en la oportunidad de guardarse la documentación y sellarse la habitación en que la misma se deposita.

Se le contestó que el Tribunal necesita conocer el incidente para juzgar del caso y tomar la determinación que estime pertinente, llamándose la atención de la Junta de que ha debido ponerlo inmediatamente en conocimiento del Superior Electoral que es llamado a actuar ante las autoridades superiores, ya que no debe ser resuelto por los funcionarios subordinados, por sí solos.

Por una proposición de ley del representante Beltrán se ordena pagar puntualmente los sueldos

El citado Representante conservador por Oriente se inspira en la necesidad que tienen todos los empleados de cobrar sus haberes sin demora, y eliminando toda clase de privilegios

El doctor Eduardo Beltrán, representante conservador por la provincia de Oriente, presentó ayer tarde a la Cámara la siguiente proposición de ley:

Considerando: que la situación de penuria que atraviesa la República ha determinado que las atenciones del Estado no se puedan cumplir con toda puntualidad y que vengan cubriéndose a medida que el estado del Tesoro lo permita.

Considerando: que como no se guarda un orden cronológico en el pago de dichas atenciones, sobre todo en el pago de los haberes a los funcionarios y empleados públicos, resulta que con frecuencia se comienzan a cubrir las atenciones de un mes sin tener cubiertas las de los meses anteriores.

Considerando: que los perjuicios que se le irrogan a una gran parte de los servidores del Estado que dejan de cobrar los meses que a otros les han sido satisfechos, los coloca en condiciones desventajosas para sus medios de vida, pues ignorándose la fecha en que han de percibir sus haberes se les hace imposible obtener los necesarios medios de subsistencia.

PROPOSICION DE LEY

Artículo Primero: Los sueldos de los funcionarios y empleados públicos y demás servidores del Estado, la Provincia y el Municipio, así como las pensiones de los veteranos de la independencia y las concedidas por leyes especiales, se abonarán por mensualidades vencidas según que el estado del Tesoro lo permita, no pudiendo abonarse los gastos de un mes sin tener completamente cubiertas las atenciones del mes anterior.

Artículo Segundo: Para obtener la completa equiparación en el pago de las atenciones a que se refiere el artículo anterior, se autoriza al Ejecutivo para que por cada dos meses de las atenciones atrasadas abone uno de aquellas que han sido pagadas con preferencia, hasta obtener que todas las atenciones correspondan a un mismo mes.

Artículo Tercero: El Secretario de Hacienda queda encargado del cumplimiento de la presente Ley.

CUATRO LEYES PUESTAS EN VIGOR EN FILIPINAS ELEVANDO EL ARANCEL

El aumento de las tarifas, que alcanza a más de cien partidas, protege solamente a los productos de procedencia americana. El Congreso de E. U. llegó a un acuerdo sobre la independencia

MANILA, Islas Filipinas, diciembre 21. (A. P.) — Cuatro leyes aumentando los aranceles filipinos se pusieron hoy en vigor por el gobernador general Theodore Roosevelt.

Aprobadas por la reciente legislatura y sancionadas por el Presidente Hoover, las leyes establecen el pago de los derechos en oro en vez de monedas depreciadas, impiden el dumping, permiten un aumento de más de ciento por ciento en los derechos sobre la carne, la manteca y los huevos.

Una quinta ley aumenta los aranceles al calzado, particularmente los que tienen suela de goma, que se importen principalmente del Japon.

Otra medida aumenta los derechos arancelarios a más de cien partidas del arancel filipino.

Los japoneses, según se tiene entendido, han importado en las últimas semanas cerca de $500.000 de artículos y declaran que los aumentos recomendados por Roosevelt protegen solamente los intereses americanos.

El secretario de Hacienda, Vicente Carmona ha manifestado que espera que protejan también a los productores filipinos y aumenten los ingresos del Tesoro insular.

LA COMISION MIXTA DE ACUERDO SOBRE EL ASUNTO DE FILIPINAS

WASHINGTON, diciembre 21. — (A. P.) — Los miembros de la Comisión Mixta del Congreso que tiene bajo su estudio las diferencias entre los proyectos de independencia para las Filipinas del Senado y de la Cámara, llegaron hoy a un acuerdo en principio sobre todos los puntos en controversia.

Los detalles del acuerdo no se han dado a la publicidad y no se darán hasta que los dos grupos tengan la oportunidad de ver su informe en la imprenta. Se predice un completo acuerdo para el mediodía de mañana.

Los principales puntos de diferencia de los dos proyectos se refieren a las restricciones comerciales y a la inmigración, así como a la duracion del período transitorio.

Los jefes filipinos que se encuentran en esta capital creen que la cuota del Senado de 615.000 toneladas de azúcar, con inclusión de 585.000 toneladas de crudo arruinaría la industria azucarera de las islas. Indican que las Filipinas han enviado ya 860.000 toneladas este año a los Estados Unidos y que el total se acercará a las 940.000 toneladas.

El presidente Bingham, de la Comisión de Territorios, anunció que se había llegado en principio a un acuerdo por la Comisión Mixta.

«Hemos celebrado una sesión dentro de la mayor armonía — dijo — y realizamos sorprendentes progresos. Al principio pensamos que no nos sería fácil arreglar nuestras diferencias antes de Navidad. Si el informe es aprobado por todos probablemente se dará cuenta mañana al mediodía al Senado».

En vista de los propósitos de declarar un receso de diez días, a partir del viernes, por el Senado, no se cree que la Alta Cámara tome ningún acuerdo sobre el dictamen de la Comisión Mixta hasta después de las Pascuas.

DONATIVOS RECIBIDOS POR LA CRUZ ROJA NACIONAL

A continuación insertamos una relación de los embarques efectuados y los auxilios recibidos con destino a los damnificados por el reciente huracán que azotara la región oriental de la Isla.

Embarques efectuados: al señor Fermín Gabilondo, Central Céspedes, Camagüey: una remesa de víveres; al señor Frank S. Persons, La Gloria, Camagüey: víveres y efectos de ferretería; y al señor Constantino Díaz, Colonia San Isidro, Camagüey: frazadas y víveres.

Donativos recibidos: del Comité Municipal de Caballeros de la Cruz Roja, de Guanajay, 350 pesos; de la Cruz Roja Española, 405 pesos; y de la señora Domitila Martín viuda de Alemán, 4 docenas de frazadas, 2 arrobas de arroz y 2 de frijoles.

Información Telegráfica DEL INTERIOR DE LA ISLA

POR NUESTROS CORRESPONSALES

Habana

Hasta las 10 y 45 de la noche, estuvo a oscuras el pueblo de Regla

REGLA, diciembre 21. (Por teléfono).—Aunque oficialmente se ha anunciado el cese del conflicto sobre el alumbrado público de este pueblo, lo cierto es que hoy el pueblo permaneció sin luz hasta las 10 y 45 de la noche.

En la Jefatura de Policía hemos sido informados que el que no hubiese servicio de alumbrado público hasta dicha hora ha obedecido a ligeros trastornos sufridos en la planta de la Compañía Cubana de Electricidad.

ALEJANDRO PEREZ, Corresponsal.

Matanzas

Causa por homicidio

MATANZAS, diciembre 21.—DIARIO. Habana.— El juez de Instrucción de Cárdenas informa al fiscal que acaba de radicar causa por homicidio, con motivo de denuncia formulada por Alejandrina Morales, en la que expone que tuvo a su abrigo, hasta la edad de nueve años, a la menor Evangelina Lucrecia Polledo y Rodríguez, la que por orden del juez correccional pasó a poder de su tía Catalina Polledo, quien maltrató de obras a la niña, al extremo de que tuvo que ingresar en el hospital civil de dicha ciudad, falleciendo el 19 del mes en curso.

Infracción del Código Postal

El mismo juez ha radicado causa por infracción del Código Postal con motivo de una denuncia de Isabel Sotolongo González, vecina de Ranchuelo, en la que dice que le fueron sustraídos tres pesos de una carta enviada por su esposo.

Amenazas

El juez de Jovellanos inicia causa contra el jefe local de Sanidad, con motivo de una denuncia del inspector de dicho departamento, César Rodríguez Rodríguez, en la que dice que dicho funcionario, según le han informado varias personas, lo perseguirá en su cargo hasta cesantearlo y una vez conseguido ello le mandará a dar una tunda de palos, por no haberlo ayudado él en las últimas elecciones en que aspiraba a alcalde de dicho pueblo.

Lesiones graves

El juez de Agramonte instruye diligencias por lesiones graves sufridas por el menor Felipe Luis Alonso, en la finca «Ecuador», el que fué asistido por el doctor Maximiliano Valverde.

Denuncia contra un curandero

El juez de Instrucción de esta ciudad acaba de radicar causa por usurpación de la calidad de profesión, con motivo de una denuncia formulada por el doctor Antonio Font Tió, contra un señor Pastor, que ha levantado una tienda de campaña en Cuba y Compostela, en esta ciudad, donde viene ejerciendo el curanderismo, sin que aparentemente cobre estipendio alguno.

Lovio, CORRESPONSAL.

Otros sucesos

MATANZAS, diciembre 21. (Por telégrafo).

Otros sucesos acaecidos son: un robo, cometido en Los Arabos, en la residencia del señor Sabino García; las lesiones de carácter menos grave que sufrió la señora Juana Lemar, en Carlos Rojas, sin que haya pormenores del hecho; un incendio, ocurrido en la casa Oriente, entre Ferrocarril y Castillo, domicilio de Antonio Herrera, en Unión, hecho que aparece casual; y otro incendio ocurrido en San José de los Ramos, quedando destruída totalmente la casa habitada por Marcelino González y cuyo hecho también parece casual.

Una querella

Se ha iniciado querella criminal, por prevaricación calumnia e injurias que interpuso el doctor Angel Valdés Caro, a nombre de Encarnación Ramón, contra el doctor José Garcerán del Valle, juez municipal de San José de los Ramos.

Lovio, Corresponsal.

Oriente

Fué hallado, comido por las auras, el cadáver de un anciano ciego

GUANTANAMO, diciembre 21.—DIARIO, Habana.—Ceferino Cafelandry, de 90 años, mestizo, vecino de la finca «La Güira», de Yateras, fue encontrado muerto, comido por las auras en un monte próximo a dicha finca.

Ceferino, que estaba ciego, salió hace diez días de su casa a hacer compras en la cantina de «El Palenque», como tenía por costumbre, no obstante faltarle el sentido de la vista.

Parece ser que esta vez se equivocó de camino, yendo a internarse en la manigua, donde pereció por inanición.

Según certificado extendido hoy por el médico de Yateras doctor Martínez.

El Juez se personó en el lugar del macabro hallazgo, levantando las diligencias del caso.

Vázquez Pubillones. Especial.

M.E.C.D. 2016

SECCION Z

TELEFONOS
Dirección . . . A-4151
Jefe de Redacción A-3205
Sección de Sports M7911

DIARIO DE LA MARINA

TELEFONOS
Quejas M-7911
A. Clasificados . A-3333
Ag. Marianao . FO-7330

SECCION Z

AÑO CIEN — ACOGIDO A LA FRANQUICIA POSTAL — HABANA, JUEVES, 22 DE DICIEMBRE DE 1932 — EL PERIODICO MAS ANTIGUO DE CUBA — PAGINA TRECE

LA ESPAÑA ACTUAL

SESION IMPORTANTE

(Por LEON ICHASO)

BUENA jornada la de la última sesión parlamentaria española! Acordado el voto de la mujer para las elecciones parciales con que se han de cubrir los escaños vacantes en las Cortes; decretada la fecha en que se ha de deliberar definitivamente en la Cámara sobre la Ley de Incompatibilidades y... algo todavía más importante; echado ya de una vez en el Parlamento el lastre de la oposición, con tanto peso que pone en trance de derrota a la federación izquierdista gubernamental.

En cuanto al voto de la mujer, aun conservamos frescas las cuartillas en que impugnamos como grave desafuero contra la Constitución el propósito de eliminarlo de las citadas elecciones. «El voto femenino— dijimos cuatro días ha— está ya dentro de la Constitución. No hay, por lo tanto, ninguna razón seria y convincente para negar a la mujer ese derecho. El que no se haya completado todavía el censo electoral de la mujer no pasa de ser un pretexto. ¿Qué causa es la que impide que se concluya dicho censo para que los comicios no queden truncos sin la participación de la mujer en las urnas? Ella está ahora, respecto al sufragio, en la misma posición que el hombre. Aún más; la mujer es electoralmente un factor más importante, puesto que por su número pesa más en las urnas que el hombre».

Y, en efecto, Azaña nos ha dado la razón. Las elecciones parciales que se iban a celebrar en Enero, se han aplazado para fines de Marzo para terminar dicho censo electoral femenino. Así lo reclamó el diputado señor Gil Robles —¡cómo va vibrando este nombre en la Cámara y fuera de la Cámara!— en nombre de los agrarios. Y así lo exigirá también la mayoría de los grupos republicanos de la Cámara.

Respecto a la Ley de Incompatibilidades, no ha podido quedar enterrada en el seno de la Comisión dictaminadora, a pesar de todos los desesperados esfuerzos de los llamados «enchufistas» pertenecientes en su mayor parte a los partidarios de Largo Caballero y de la federación izquierdista, instituída para el apoyo del Gobierno. No podía volver hacia atrás en esta cuestión el Presidente del Consejo de Ministros, que con tan loable propósito depurador y aún en contra de sus intereses políticos lo había presentado, en las Cortes. No podía sobre todo desoír la recia voz de la opinión pública sana y honrada que por medio de la prensa de todos los matices —excluyendo, naturalmente, los periódicos ministeriales «El Sol», «La Voz», «Luz» y «Ahora»— pedía, por el decoro y el prestigio de la República, la extirpación de los «enchufes» parlamentarios y de los «enchufes» administrativos. Azaña, ratificando anteriores manifestaciones, ha prometido que el proyecto sobre las incompatibilidades se convertirá en ley antes de Abril del año ya cercano. Esperamos que ha de ser éste el último plazo.

En cuanto al hecho excepcionalmente importante de que se ha constituído ya, en firme, la oposición parlamentaria, nos dice en efecto el cable que si el asunto del voto femenino se hubiera puesto a votación, hubieran obtenido sus defensores, según cálculos, doscientos veinte votos contra ciento cincuenta de los grupos gubernamentales.

No es ésta la primera vez, de poco tiempo acá, que las fuerzas parlamentarias de la oposición se emparejan con las del Gobierno. Nosotros comentamos, semanas atrás, los vehementes y tempestuosos debates con que se discutió en la Cámara otra proposición en que éste mismo diputado agrario, Gil Robles, pedía que se presentasen en las Cortes los expedientes de ciudadanos encarcelados gubernativamente sin trámite judicial. En aquella sesión los que apoyaban a Gil Robles alcanzaron la mayoría de los votos republicanos oposicionistas que llegaron a cien contra sesenta y nueve de los de la federación izquierdista. Fueron los socialistas los que con cuarenta y cuatro votos de diferencia pudieron rechazar, contra los soberanos derechos fiscalizadores del Parlamento la proposición de Gil Robles. En aquel caso, lo mismo que en éste, los radicales capitaneados por Lerroux, que cuentan con la respetable suma de noventa diputados, apoyaron al citado congresista agrario contra los grupos gubernamentales.

Si el hecho persiste, significará que se ha establecido por fin, en la Cámara, aquel equilibrio de fuerzas tan necesario para el buen régimen de la nación; que ha comenzado ya decidida y valerosamente aquella fiscalización de los actos del gobierno sin la cual no puede marchar la nación sobre ruedas de libertad y democracia; y que cesó el peligro de aquella dictadura que ciertos elementos validos de su mayoría circunstancial y combinada se empeñaban en asentar en el Parlamento.

ROBO EN UNA CARNICERIA SITUADA EN LA VIBORA

Juan F. Llanes, dueño de la carnicería situada en Sola y Milagros, denunció a la Policía que de su establecimiento le habían robado varios utensilios que estima en la cantidad de 20 pesos, sin que tuviera sospechas en persona alguna.

Se pide la confiscación de los bienes del finado marqués de Valdecilla

Discutirán en febrero la ley del tribunal de garantías

Podrá exigir responsabilidades a todas las autoridades de la nación el tribunal de garantías constitucionales en proyecto

Podrá ser Presidente del Tribunal de Garantías, el que tendrá un sueldo de cien mil pesetas al año, cualquier ciudadano en el pleno uso de sus derechos políticos y formarán parte del mismo los Magistrados elegidos por las regiones autónomas y fuerzas de diversas clases de la nación

MADRID, diciembre 21 (AP.)— El Gobierno, según se ha anunciado hoy, depositará en la Mesa del Congreso, para su discusión en febrero, el proyecto de ley sobre el Tribunal de Garantas Constitucionales, el cual tendrá facultades para exigir responsabilidades a las autoridades de todas clases de la República.

Formarán el Tribunal de Garantías Constitucionales los magistrados elegidos por las regiones autónomas y demás fuerzas políticas, económicas y culturales de la nación. El presidente será elegido por el Congreso en sesión secreta y tendrá un sueldo de cien mil pesetas anuales.

Podrá ser presidente del Tribunal de Garantías Constitucionales cualquier ciudadano mayor de cuarenta años de edad en el pleno uso de sus facultades políticas.

TRECE PESETAS POR MATAR FAISANES EN ARANJUEZ

ARANJUEZ, diciembre 21. (AP.) —Los republicanos se han dedicado a la caza de faisanes en los terrenos donde antes cazaban exclusivamente el ex rey Alfonso y sus amigos tan pronto como se levantó la veda.

Muchos madrileños han obtenido un permiso especial para cazar faisanes pagando trece pesetas por cada ave que mataran con derecho a llevarse a su casa los animales muertos.

PAUL-BONCOUR RECIBIO AL MINISTRO DE ESTADO ESPAÑOL

PARIS, diciembre 21 (AP.)— El primer ministro Paul Boncour recibió hoy al ministro de Estado español, don Luis Zulueta, a quien acompañaba el embajador de España, don Salvador Madariaga.

El propósito de la visita, según dijo el señor Zulueta a la prensa, fué establecer contacto con el nuevo gobierno francés.

Los estadistas español y francés trataron cordialmente de distintas cuestiones que interesan a los dos países.

TENTATIVA DE ROBO

Victoria Kropp, vecina de Concordia 86, participó a la policía que en su domicilio trataron de cometer un robo, sin que lo lograra, porque ella pudo sorprender en su habitación al ladrón, el cual se dió a la fuga, saltando por una ventana.

ROBO A POLACOS

Los polacos León Kapulsky y Wolf Lichman, vecinos de una habitación de la casa Habana 207, dieron cuenta a la policía que de su domicilio le habían robado ropas, cuyo valor no pueden apreciar.

Suena el nombre del doctor Salvador Cabeza de León para la presidencia del futuro estado autónomo gallego

El Dr. Cabeza de León es Decano de la Facultad de Derecho de la Universidad compostelana, Presidente de la Comisión redactora del Estatuto y del Seminario de Estudios Gallegos

ORENSE, diciembre 21—ST.—Con motivo de la Asamblea para la redacción del Estatuto Regional gallego que ha de presentarse a la discusión de las Cortes Constituyentes se comenta vivamente las cuestiones de nueva política que suscita la inminencia de su aplicación.

Entre estos problemas figura uno

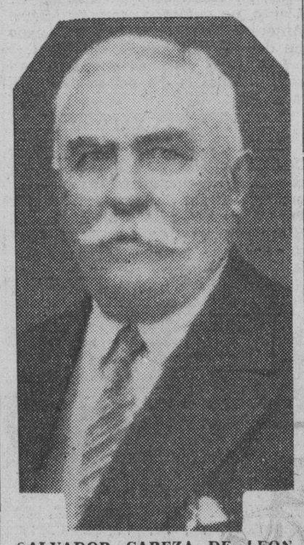

SALVADOR CABEZA DE LEON
Presidente de la Comisión redactora del Estatuto Gallego, y del seminario de estudios Gallegos

personal, como el de la capitalidad de la región en el cual, ha tratado de esquivarse toda obligación previa para no herir susceptibilidades ni entorpecer la gestión estatutaria con pasionalidades ni personalismos.

Trátase de la figura que haya de ocupar la presidencia de la Región antes y aun después del período electoral. En esta ciudad, uno de los focos más activos de la intelectualidad gallega, en donde se crearon los más vigorosos impulsos en favor de la gobernación autonómica de Galicia, se ha lanzado ya claramente el nombre del futuro Presidente gallego: el doctor don Salvador Cabeza de Leon Decano de la Facultad de Derecho de la Universidad compostelana, Presidente del «Seminario de Estudios Gallegos» y de la Comisión que redactó el Estatuto Gallego, tal como se presentará a la deliberación de la Asamblea Regional, paso previo del plebiscito y de la presentación a las Cortes.

Este nombre ha sido acogido con aplauso por la generalidad de los asambleístas gallegos, que admiran su austeridad, su perspicacia política, ad mirablemente demostrada en el curso de la elaboración del Estatuto, sus profundos conocimientos jurídicos y su entrañable amor a Galicia.

El alejamiento de la lucha de los partidos políticos, en que se mantuvo siempre el señor Cabeza de León, constituye la más firme garantía para una recta e imparcial administración autonómica de la región. La nueva orientación no dejó de ser recibida con cierta frialdad y excepticismo por el pueblo gallego, amargado por la dolorosa experiencia de ver en las Diputaciones provinciales los baluartes en que se guarecía el pertinaz caciquismo, que entorpecieron su progreso cultural y el próspero desenvolvimiento de su riqueza y temen que esa antigua práctica de gobier no invada el futuro organismo autonómico.

Trátase de que la actividad partidarista de la política nacional se desarrolle al margen de la vida autonómica gallega por lo menos mientras se consolida el régimen, ya que una lucha apasionada y violenta podría llevar a su alta representación a una persona que no estuviera dumbada del general respeto y fuera un peligro de inminente fracaso.

NOTA de la Redacción:—Nació en Betanzos el 5 de febrero de 1864. Siguió los estudios del Bachillerato y de la Facultad de Derecho, en Santiago. Fué nombrado Profesor Auxiliar de la misma Facultad en 1887 y obtuvo por oposición en 1903, la Cátedra de Derecho internacional público y privado. Desempeñó la Alcaldía de Santiago durante tres años. Es decano de la repetida Facultad desde 1918 y Presidente del Seminario de Estudios Gallegos desde 1925; Académico de Número de la Academia Gallega y Correspondiente de la Española y de la de la Historia. Colaborador en gran número de periódicos y revistas españolas y extranjeras. Publicó, entre otros trabajos: «Primicias», en la Biblioteca Gallega; «Algunas ideas de Saavedra Fajardo referentes al Derecho Internacional», «Notas sobre la disciplina escolar en la Universidad de Santiago, durante los siglos XVI, XVII y XVIII», «A insinanza do direito román na Universidá de Sant Yago» «Notas de un preito... sobre o aproveitamento de unha balea botada pol-o mar, 1577», «El sistema de la personalidad del Derecho. Exposición y crítica»; «Episodio de la vida académica de Don Domingo Fontán»; «Santiago», en el Libro de Oro de la Exposición de Sevilla.

La situación política de España seguirá sin cambios apreciables, según Albornoz, hasta las elecciones municipales de abril

En ruta de N. York a Marsella, el vapor español **Navemar** encalló cerca del Cabo Janet, a causa del choque sufrido con el trasatlántico francés **Bernardin** a la entrada de la bahía durante una tormenta. El primero quedó sumergido hasta la cubierta, pero no se registraron pérdidas de vidas

SANTANDER, diciembre 21. AP.— Varios grupos de sociedades cívicas regionales se han dirigido al gobierno pidiéndole que confisque las pro-

Don Ramón Pelayo Torriente

piedades del difunto Marqués de Valdecilla, generoso benefactor español que ha dejado numerosas muestras de su generosidad en distintas partes de España y muy especialmente en Santander.

Los bienes del marqués de Valdecilla están sujetos a la ley que afecta a los Grandes de España.

LA SITUACION POLITICA NO VARIARA HASTA ABRIL

MADRID, diciembre 21. (A. P.)— El ministro de Justicia, don Alvaro de Albornoz, ha declarado que la situación política continuará estacionaria hasta las elecciones municipales de abril.

Agregó que espera que «de las urnas salga robustecido el gobierno pero que en el caso de que courra lo contrario, la crisis del gabinete y la disolución de las Cortes serían inmediatas».

ENCALLO UN BARCO ESPAÑOL CERCA DE MARSELLA

MARSELLA, diciembre 21. (A.P.) El vapor español «Navemar», de 6.000 toneladas de desplazamiento, en ruta de Nueva York a Marsella, encalló hoy cerca del Cabo Janet, después de haber chocado con el vapor correo francés «Bernardin», a la entrada de la bahía, durante una tormenta.

No hubo pérdidas de vidas. El «Navemar» está sumergido hasta sus cubiertas, pero el «Bernardin» logro entrar nuevamente en el puerto.

Ha sido adquirido en Inglaterra para la aviación militar de España uno de los autos-giros invento de La Cierva

En una barbería de San Sebastián ha sido descubierta por la policía gran cantidad de elementos de destrucción, y en un cuarto secreto, una fábrica de bombas de dinamita

MADRID, diciembre 21. (ST).—La aviación militar española ha adquirido en Inglaterra un autogiro tipo «C 19» que, ha llegado gobernado por el señor Rodríguez al aeródromo de Le Bourget, París.

Pronto abandonará Inglaterra otro aparato del mismo tipo, adquirido por el aristócrata andaluz marqués de las Torres, para dedicarlo a fines turísticos y de propaganda.

Por primera vez en España, un particular adquiere el aparato volador invención del señor La Cierva, que tanto éxito tiene, a pesar de las circunstancias actuales, en el sector aeronáutico de América del Norte.

El tipo «C 19» ha sido mejorado con todos los avances añadidos al autogiro recientemente salvo aquellos que aun no se han incorporado a los aparatos comerciales.

El señor Cierva se encuentra actualmente en París, con motivo de la exhibición, en el Salón de Aeronáutica, de un autogiro fabricado en Francia, exhibición que atrae el interés de los técnicos y la curiosidad del público en general.

UNA BARBERIA CONVERTIDA EN ARSENAL REVOLUCIONARIO

SAN SEBASTIAN, diciembre 21. (ST).—Hace tiempo, el gobernador civil recibió noticias de Zaragoza, asegurando que en San Sebastián había un anarquista que se dedicaba a la fabricación de bombas.

El comisario de Policía, señor Martínez, con varios agentes, practicó un registro en una casa de la calle de San Francisco, llegando incluso a levantar la tarima de las habitaciones, pero no se encontró más que una maleta que contenía una multicopista, documentos y cartas.

A pesar de este resultado, fué detenido un individuo hospedado en la casa, que dijo llamarse Emilio Varela y tener una peluquería en la calle de Birmingham, en un local inmediato al domicilio de los sindicatos únicos.

Hecho un registro minucioso en la barbería, se encontró, en el depósito superior de la puerta de entrada, donde se enrolla la persiana, una importante cantidad de balas.

También en los zócalos del escaparate aparecieron escondidas unas bombas, y en la parte inferior del lavabo se encontró un tornillo, aflojado el cual, apareció un hueco que comunicaba con una habitación disimulada. Esa habitación era todo un laboratorio, en el que había 49 bombas dispuestas para ser cargadas, de las que se utilizan a mano por medio de una pequeña mecha; cinco más en forma de piña; dos botes de metralla, de unos ocho kilos de peso; otro paquete de metralla, de dos kilos; tres paquetes y medio, con siete kilos de dinamita; veinte metros de mecha; un obús de sesenta kilos; 18 cascos para preparar bombas y una porción de artefactos para estos menesteres.

El inventor La Cierva

Como anticipamos, el detenido dijo llamarse Emilio Varela; pero añadió que utilizaba cuantos nombres quería y que nada diría del hallazgo.

VARIAS DETENCIONES

SAN SEBASTIAN, diciembre 21. (ST).—Con motivo del hallazgo de bombas se ha detenido a Elías Pancorbo.

Se le encontraron diez paquetes de cápsulas de pistola.

Entre los detenidos figura un ferroviario.

LOS TRES PRIMEROS ARTICULOS DEL PRESUPUESTO ESPAÑOL DE INSTRUCCION, APROBADOS AYER

En un pueblo de la provincia de Castellón, una madre, presa de un ataque de locura repentino, arrojó a sus tres hijos al río, donde perecieron dos, lanzándose ella poco después

MADRID, diciembre 21. (AP).—El Congreso aprobó hoy los tres primeros artículos del presupuesto del Ministerio de Instrucción Pública, que asciende a 311 millones de pesetas.

El diputado Royo Villanova demandó que el gobierno castigara a un maestro culpable que enseñaba a sus discípulos a no celebrar las fiestas de la raza española. El ministro de Instrucción Pública, don Fernando de los Ríos, prometió investigar el caso.

UNA MADRE QUE ARROJA A SUS TRES HIJOS AL RIO

CASTELLON, diciembre 21. (AP). —En el pueblo de Morekla, la señora María Maestre Terol, víctima de un repentino ataque de locura, arrojó a sus tres pequeños hijos al río, arrojándose al agua momentos después. Una de las infelices criaturas, de cinco años de edad, fué salvada por un vecino.

UN GRAN NUMERO DE NIÑOS QUEDARAN SIN INSTRUCCION, SI SE CIERRAN LAS ESCUELAS CATOLICAS DE ESPAÑA

MADRID, diciembre 21. (AP).— Monseñor Tedeschini, Nuncio Papal, celebró una larga entrevista hoy con el Ministro de Instrucción Pública, don Fernando de los Ríos, a quien presentó estadísticas demostrando que un gran número de niños quedarán sin instrucción si se lleva a efecto el plan de cerrar las escuelas católicas.

DESCUBIERTO UN CENTRO DE CORRUPCION Y VICIO EN LA CALLE POCITO 58

El capitán Albuerne, de la Séptima Estación, se personó acompañado de dos vigilantes, en la casa sita en Pocito número 58, letra A, procediendo al arresto de Esteban Mulkay Valladares y de su sirviente, Alberto Arenas, al poder comprobar que eran ciertas las noticias que tenía de que en la casa citada se expendían drogas heroicas.

Presentados al juez de guardia, éste ordenó su libertad, pero más tarde, al pasar las actuaciones al doctor Saladrigas, a quien le correspondía la instrucción de la correspondiente causa, fué decretada de nuevo la detención de ambos.

Hasta ahora la policía sólo ha logrado volver a detener a Alberto Arenas, pues Esteban Mulkay no se ha vuelto a presentar en su domicilio.

EN UN DEPOSITO

José Batalan Moro, vecino de México número 7, se ocasionó lesiones de carácter grave, al estar trabajando con un camión en el taller de reparaciones que posee en su residencia. Fué asistido en el tercer centro de socorro.

MENOR LESIONADA

Elia María García Muñiz, de tres años de edad y vecina de Santa Ana número 14, letra A, fué asistida en el centro de socorro de Jesús del Monte de lesiones de carácter grave, que se produjo en su domicilio al caerse de un columpio.

LO QUE HE VISTO

LA GRAN VIA MADRILEÑA

Por RAMON INFIESTA

Quien llegaba a Madrid por la estación del Norte, hace veinte años, no se daba cuenta de hallarse en la Villa y Corte hasta que el auriga lo depositaba en la calle de Alcalá o en mitad de la Puerta del Sol.

El transporte se verificaba a través de un laberinto de callejuelas retorcidas y extraviadas, cuya apariencia ruinosa y poco tranquilizadora sólo hallaba un paralelo en la nomenclatura extravagante con que eran conocidas. Calle **del Perro**, calle **del Gato**, calle **de la Luna**...

Y si poco agradable, el trayecto era, además, incómodo e interminable. Incómodo, porque las callejas en cuestión, aun de mal empedradas, constituían el hogar para de día del vecindario, que instalaba sus comercios en plena calle estrecha y zigzagueante. Y era interminable, no sólo por las vueltas y revueltas de un trazado urbano que se remontaba a la Reconquista, sino por el obstáculo irritante e invencible de una chiquillería que se lanzaba bajo las ruedas de los coches y bullía entre las patas de los caballos.

En el ánimo de los ediles madrileños se hizo un día convicción la necesidad de buscar remedio al mal. Se habló de unir la calle de Alcalá con la Red de San Luis, con la plaza del Callao y con la plaza de España. A dar vida al gigantesco plan municipal concurrió inmediatamente la especulación. Y se acordó expropiar enormes fajas de terreno, pues que la avenida debía comprender tres trozos y ser monumentalmente digna de la capital de España.

Los intereses creados se agitaron pronto, soliviantados por las audacias de proyectistas e ingenieros. La entonces todopoderosa influencia del Metropolitano terció para evitar la destrucción de cierto convento, a través de cuyo solar debía tirarse la «Gran Vía». Y su tercer tramo—la avenida de Dato—se desvió en semicírculo, respetando al privilegiado inmueble. Así, no tan sólo se aseguraba la existencia del convento contra futuros desmanes municipales, ya imposibles, sino que se multiplicaba indefinidamente su valor intrínseco al incorporarlo a la grandiosa arteria.

En cambio, y por recibir las mismas consideraciones, el **Oratorio de Caballero de Gracia** corrió la suerte precisamente contraria. La intervención sentimental de los madrileñistas no pudo dar resultados más contraproducentes. La «Gran Vía» se desvió aún otra vez y dejó un pequeño trozo de la histórica calle. Pero el Oratorio perdió toda su razón de ser y todo su prestigio de casticismo. Envuelto en la baraúnda de modernas actividades mecánicas, recibiendo tufaradas de bencina, sufriendo por igual el desgarro de los claxons en el día y el deslumbramiento de las poderosas farolas eléctricas en la noche, ¿puede nadie concebir el Oratorio de Caballero de Gracia? Si se arrancara la Alhambra al risueño escenario de la vega granadina, y a sus encajes de piedra la vecindad perfumada del Generalife, ¿cómo sustituir por encinas o robles los arrayanes ausentes sin que el alma del Islam perezca traicionada en el escamoteo?

De su silencioso recogimiento en medio de una barriada bulliciosa, de su tipicismo de buen gusto, de su historial tan madrileño y tan romántico, el Oratorio no conserva hoy más que su bella vidriera policromada, que en la Misa del Gallo, al rayar la media noche, desde la sombría masa de sus edificios vierte sobre la «Gran Vía» el fantástico regalo de su Jesús irrealmente luminoso.

. . . . . .

Ya la «Gran Vía» es una realidad. En los momentos en que estas líneas se escriben deben estar recibiendo los últimos toques los edificios del tercer trozo. Lo cual es obra de tantos alientos como la avenida misma.

Porque el ayuntamiento expropia los terrenos, construye el gran arroyo con sus refugios para peatones, farolas y señales lumínicas, pavimenta las inmensas aceras, en una palabra, no deja al propietario más trabajo que levantar las paredes de su casa. Pero, eso sí, no le consiente que esas paredes obedezcan a su sólo capricho. En la «Gran Vía» los edificios deben contar, por lo menos, siete pisos, a no tratarse de teatros o cines. Sin esa condición, y ciertos requisitos de decoración y ornato, no es autorizada la fabricación. Aunque es de justifia confesar que, superando el pensamiento del urbanista, casi todas tienen nueve pisos.

Así se ha logrado dar a la «Gran Vía» ese aspecto de suntuosa majestad que no hallamos en ninguna otra de las avenidas de toda España.

BAJO PALABRA DE HONOR, LOS PRESOS POLITICOS DE BILBAO SALDRAN A PASAR NOCHEBUENA

La señora Mercedes Gaboris Riaño, dama colombiana, esposa del catedrático de la Universidad Central, doctor Ballesteros, será la primera mujer que ocupa un sillón en la Academia

BILBAO, diciembre 21. (AP)—El gobernador José Amilivia envió su saludo de Navidad y Año Nuevo a todos los prisioneros políticos, dándoles permiso para pasar las Pascuas junto a sus familiares, bajo palabra de honor de no tratar de fugarse.

LA PRIMERA ACADEMICA SERA UNA COLOMBIANA

MADRID, diciembre 21. (AP)—Parece ser que la primera dama académica de España será la señora colombiana Mercedes Gaboris Riaño, esposa del profesor de la Universidad de Madrid Antonio Ballesteros.

La candidata no tiene rivales para el puesto. La señora de Ballesteros es autora de numerosos trabajos históricos de gran mérito literario.

ASALTADA EN HUELVA LA CASA DE DON NARCISO ALEJO

HUELVA, diciembre 21. (AP).— Una banda de cien hombres, armados con armas de fuego y palos, asaltó hoy la finca «Los Pájaros», propiedad de don Narciso Alejo, causando graves daños a la propiedad. Todos los empleados de la finca fueron encerrados en una habitación. Diez de los asaltantes fueron detenidos.

Los asaltantes alegan que Alejo, dueño de extensos viñedos, había dado empleo a obreros de otra localidad.

El diputado don Abilio Calderón y su gran memoria

En la prensa española recogemos la siguiente anécdota:

Al acabar don Abilio Calderón el discurso que hizo combatiendo los presupuestos, se acercó a él un ex diputado conservador que en tiempos de la Monarquía tuvo el escaño junto al suyo.

Abilio Calderón

—Pero, hombre —le dijo—, si ese discurso es el mismo que hacia usted hace diez años, cuando gobernaban los Tirales...!

—Si—replicó Calderón—; pero, fíjese, ¡nadie lo ha notado!

UN CONDUCTOR DE LA EMPRESA LA ESPECIAL FUE ACUSADO DE UN DELITO DE ROBO

Los vigilantes Pila y Muñiz, pertenecientes a la Duodécima Estación, procedieron al arresto de Anselmo Pagés Huria, de 20 años, tabaquero y vecino de San Miguel A, y de Enrique Díaz Castellanos, de 24 años, conductor de la empresa «La Especial» y con domicilio en Carmen número 4, por haber podido comprobar eran los autores del robo de una bomba de agua propiedad del señor Agustín del Pino Santana. Los citados agentes ocuparon la bomba en una de las habitaciones de la casa Cuba 119 altos, donde se encontraban los detenidos. En dicha habitación reside Antonio Fernández, que no pudo ser arrestado.

Noticias de Palacio

QUIETUD COMPLETA

Continua ausente de Palacio el General Machado, que ha pasado los días de la semana anterior fuera de la ciudad y parece que continuará ausente de Palacio hasta pasadas las Pascuas.

MENSAJES DE FELICITACION

Han comenzado a recibirse en Palacio desde ayer, mensajes de felicitación, tarjetas, cartas, telegramas y cables del interior de la República y del extranjero en los que amigos del Presidente le envían cordiales saludos deseándole felices días pascuales y un próspero Año Nuevo.

VISITAS

Durante el día de ayer acudieron a Palacio entrevistándose con el Secretario de la Presidencia, doctor Guerra, el Jefe del Ejército, los Secretarios de Gobernación, Comunicaciones, Sanidad, y los Jefes de los Cuerpos Policíacos de la Habana que nos informaron que el orden era completo en toda la provincia.

LA VIUDA DE DON RICARDO HERRERA

Ayer se entrevistó con el secretario de la Presidencia, doctor Guerra, la distinguida dama, señora María Ariza viuda de Herrera, esposa de don Ricardo Herrera, ex secretario de la Presidencia y ministro en París, que falleció recientemente en Francia.

La visita fué para tratar asuntos particulares.

EN NOMBRE DEL PRESIDENTE

El ayudante presidencial, comandante Galí Menéndez, acudió ayer tarde, a las cuatro, al entierro del hermano del señor Julio Blanco Herrera, que falleció el día antes en esta capital, llevando la representación del Jefe del Estado.

MAS VISITANTES

Entre los visitantes de ayer en Palacio vimos a los senadores Francisco María Fernández y Pablo Perez. Ambos trataron asuntos particulares con el secretario de la Presidencia.

AVISO

Comunicamos a los clientes de esta casa, que adeuden más de seis meses de intereses, pasen a prorrogar sus joyas para no incluirlas en la próxima subasta que se celebrará el día cinco de enero, a las ocho y media a. m.

LA EQUIDAD
RAMON GONZALEZ
NEPTUNO 16

JUZGADO DE GUARDIA

DENUNCIA DE AMENAZAS

Agustín Díaz Hernández, músico y vecino de San Francisco número 13, denunció a la policía, que había sido amenazado de muerte por el hermano de su novia, nombrado Ramón Hernández, domiciliado en San Ramón letra E, ignorando los motivos que tenga para ello.

TRATO DE MATARLA

Pedro Hernández Hernández, de 24 años de edad y vecino de Cuarteles 20, fué acusado anoche por Alicia Rodríguez Vergara, de 22 años, domiciliada en Villegas 83, de habérsele presentado en su domicilio, intentando matarla con un revólver que portaba, hecho que no logró por estar el arma defectuosa, originando su actitud el haber dado ella por terminadas las relaciones que sostenían desde hace unos diez meses. En poder del acusado la policía ocupó un revólver cargado con cuatro cápsulas. Puesto a disposición del Juez de Guardia doctor Renato Silva, el acusado quedó en libertad.

DETENIDO EL SECRETARIO DEL GREMIO DE PELUQUEROS

Una proclama del citado gremio motivó el arresto.

El sargento Montero, de la Sección de Expertos, detuvo anoche al joven Evelio Rodríguez, secretario del Gremio de Peluqueros, con el propósito de investigar si tanto él como los demás componentes de la directiva del citado organismo, firmaron una proclama que ha sido repartida por la ciudad. Rodríguez negó tal extremo, suponiéndose sea puesto en libertad por las autoridades correspondientes.

UN VIGILANTE PRESENTO SU RENUNCIA

El vigilante 1732, Francisco Cid, que prestaba sus servicios en la Sexta Estación, presentó anoche su renuncia, haciendo constar en la misma, que motivos de salud lo habían determinado a ello. Tenemos entendido que inmediatamente le fué aceptada por el Jefe de Policía, doctor Ainciart.

ESCANDALO EN EL CINE ACTUALIDADES

Anoche se produjo un escándalo en el cine Actualidades, que ocasionaron varios individuos y menores de edad, al chiflar a las artistas. Dos de los alborotadores fueron detenidos por el Guarda Jurado Antonio García. Se nombran los acusados Tomás Martínez Carballo, vecino de Progreso número 22, y Jesús Alberti Méndez, con domicilio en Cuba número 12. Ambos quedaron en libertad.

ATENTADO A UN GUARDA JURADO

Miguel Sánchez Hernández, vecino de Pasaje Agustín Alvarez número 33, fué acusado anoche de un delito de atentado por el Guarda Jurado número 30, Norberto Díaz Rodríguez, que presta sus servicios en el cine Oriente, situado en Belascoaín y San José.

Hizo constar Díaz Rodríguez, que Sánchez Hernández se presentó en la taquilla reclamando el vuelto de una peseta y como el taquillero Gabriel Rodríguez se negara a ello, por no haberla recibido, formó un fuerte escándalo y al tratar de arrestarlo lo agredió.

En la lucha sostenida ambos resultaron lesionados levemente, siendo asistidos en el segundo centro de socorros.

Ante el Juez de Guardia, Sánchez Hernández, acusó al Guarda Jurado, Díaz Rodríguez, de haberlo agredido sin motivo alguno, ocasionándole las lesiones que presenta al maltratarlo con el club.

El acusado fué puesto en libertad por el Juez de Guardia, al comprobarse su inocencia.

MENOR ACUSADO DE UN DELITO

El vigilante Molina, de la Tercera Estación, detuvo anoche al menor Mario Fernández Guiral, de 13 años y vecino de Antón Recio número 8, por haberle ocupado unas piernas de puerco, cuya procedencia no pudo justificar, suponiéndose que fueran mal habidas. El menor fué entregado a sus familiares.

RELACION DE AUXILIOS ENVIADOS A CAMAGUEY

El Comité Central de Damas, que preside tan dignamente la señora Ofelia Rodríguez de Herrera, siempre laborando en pro de causas caritativas y altruistas, ha recibido y despachado en el día de ayer los auxilios siguientes:

Embarques efectuados: a la señora Caridad Varona viuda de Pradas, República 29, Camagüey: dos camitas de hierro, dos sillones y un lote de efectos culinarios y de ropas; a la señora Flora Betancourt viuda de Peláez, Príncipe, 1, Camagüey: ropas; a la señora Alicia Párraga de Mendoza, Línea esquina a I, Vedado: tres camas y un lote de ropas; a la señorita Rosa López, Industria 136: ropas; a la señorita Guadalupe Nápoles, Hospital 84, Camagüey: dos camas, víveres y ropas; a la señorita Julieta Arango, Asilo Amparo de la Niñez, Camagüey: ropas y víveres; a la señorita Concepción Palacio, Lope Recio, 39, Camagüey: una cama, dos butacas, dos sillones, una mesa, ropas y víveres; y a la señorita Concepción Abreu, Lugareño 75, Camagüey: dos camas y un lote de ropas.

Donativos recibidos: de la señora Patria Tió de Sánchez Fuentes, un abrigo y un traje de señora.

M.E.C.D. 2016

COMIENZA HOY EL ROUND FINAL POR LA COPA "GUZMAN"

LEFTY O'DOUL CONSIDERA MUY ADELANTADOS A LOS NIPONES EN EL JUEGO DE BASE BALL

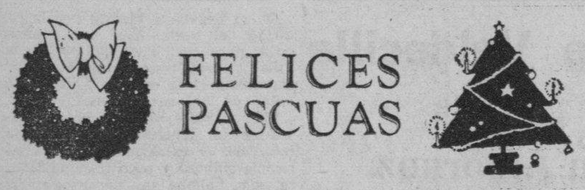

TOPICOS FUTBOLISTICOS
a cargo de PETER

—No se inscribió el Cataluña.
—Dejaron fuera al Templete.
—Aprobado el beneficio del domingo.

Muchos asuntos de importancia han tratado los federativos en la última sesión, celebrada el martes. día veinte.

Entre los acuerdos vemos con sorpresa que el Catalunya Sport Club no se ha inscripto para el Campeonato que comienza el próximo día primero de enero. Otra sorpresa es la de dejar fuera de la serie B, a dos equipos, los más antiguos en el futbol y uno de ellos fundador de la Federación, el Vigo F. Club y Deportivo Templete.

A continuación publicamos los acuerdos adoptados por el Comité Directivo en su sesión ordinaria celebrada en dicho día:

1. Se dió lectura y aprobó el acta de la sesión anterior.

2. Darse por enterados de los acuerdos adoptados por el Colegio Provincial de Arbitros en su sesión ordinaria celebrada el día 19 de diciembre.

3. Se aceptaron las siguientes bajas de jugadores: por el Iberia F. C., Pedro Ferrer y Muriá y Bernardo Barrios Fernández, y por el Fortuna Sport Club, Luis Sotura Leiva.

4. Se aprobaron las siguientes altas de jugadores: por la Juventud Asturiana, Agustín Romano Socorro Valera y por el Olimpia S. C., Mario López Alfonso y Miguel Roselló Lameiro.

5. Darse por enterado de la inscripción del jugador profesional señor Angel Rodríguez Yáñez, por el Olimpia S. C., acordándose enviarle al Club de referencia el certificado correspondiente que nos remitió la Asociación de Foot Ball de la República de Cuba.

6. El Comité dió su conformidad a un escrito enviado por el Olimpia S. C. en donde nos da a conocer los nuevos miembros que componen el directorio de dicho club.

7. En cuanto al escrito enviado por la Asociación de Foot Ball de la República de Cuba ratificando un acuerdo de su comité ejecutivo y por el cual ruega la devolución de la multa impuesta al jugador José Lago Fernández, del Iberia F. C., se acordó ratificarle nuestro acuerdo anterior, en el que le pedíamos un fallo y no un ruego, a fin de que esta Federación de acuerdo con sus reglamentos haga cumplir fielmente las disposiciones y acuerdos que emanen de ese máximo organismo.

8. Solicitar de la Asociación de Foot Ball de la República, el certificado de agente libre del jugador Luis Sotura Leiva, que perteneció al Fortuna S. C.

9. Revisadas las peticiones de inscripción hechas por los clubs Juventud Asturiana, Deportivo Centro Gallego, Iberia F. C., Olimpia S. C., y Fortuna Sport Club, para tomar parte en el campeonato de primera categoría serie A, del año 1933, se acordó aceptarlas y que se les envíe a cada uno de los citados clubs los correspondientes certificados de inscripción.

Igualmente se aprobó otra enviada por el Club Deportivo Puentes Grandes, para tomar parte en el Campeonato de primera categoría serie B.

10. El señor Alberto González, tesorero de la Federación, después de rendir un informe de las gestiones realizadas por la comisión de la que él formaba parte para hacer entrega de los donativos a los damnificados de Camagüey, el Comité aceptó la relación de gastos efectuada y acordó darles a todos los componentes de la comisión un voto de gracias por el éxito que han tenido a la labor por ellos realizada. También se acordó enviarles atentas cartas a los señores comandante Enrique Recio, gobernador electo por la provincia de Camagüey y a Calixto Subirat, jefe de Tráfico de los Ferrocarriles de Cuba, al primero, por las cartas de recomendación que nos dió para amigos de aquella provincia, que sirvieron para facilitar la labor de la comisión; y al segundo, por las innumerables facilidades que nos ha dado para realizar la repartición por la mayoría de los pueblos de la provincia y sin costo de ninguna clase, a fin de hacer llegar los donativos a los verdaderos damnificados de aquella devastada provincia.

11. Vista la actuación que han tenido en los últimos diez meses, y resultando casi nula la labor deportiva de los clubs de la primera categoría serie B, resultando deportivamente ineficaz debido a que los equipos pertenecientes a ella no han llegado ni a jugar un partido al mes cada uno, y como que al comenzarse el Campeonato del año 1933, nos encontraríamos con la misma dificultad deportiva, y deseando esta Federación armonizar cuanto tienda al mayor auge y desenvolvimiento del futbol, con el fin de consolidar de una manera efectiva la preponderancia que debe regir en nuestras actuaciones, teniendo en cuenta que el artículo 31, inciso octavo del Reglamento de la Federación, faculta a este Comité Directivo a suspender definitiva o temporalmente a equipos por considerar que por su constitución y sus actuaciones pueden perjudicar al éxito de los Campeonatos, dificultando así el desarrollo y auge de los mismos, se acuerde suspender temporalmente y por las razones que dejamos expuestas, a los clubs Vigo F. C. y Deportivo Templete, hasta la terminación del campeonato del año 1933, entendiendo que esta suspensión temporal se basa en el estudio hecho por este Comité de que los clubs a que se refieren es, al estado deportivo de sus equipos. También se acordó, para darles facilidades a los clubs que temporalmente quedan fuera de la primera categoría serie B, puedan tomar parte en el campeonato de segunda categoría, no perdiendo los derechos que tienen en la categoría anterior.

12. Se acordó que los sábados próximos, días 24 y 31 de diciembre, vaquen las oficinas de la Federación, quedando habilitados los viernes de las semanas respectivas para atender todos los asuntos de los clubs federados.

13. Declarar vencedor de la Copa Oriente al Club Juventud Asturiana, haciendo entrega en el mismo acto de tan hermoso trofeo al señor delegado del referido club.

14. Se dieron lectura y aprobaron las actas de los partidos celebrados el pasado domingo en el Campo Polar.

15. Programa para el domingo día 25 de diciembre, en el Stadium Tropical:

1. Cultural vs. Deportivo P. Fernández.

2.10. Olimpia S. C. vs. Deportivo Centro Gallego.

3.45. Iberia F. C. vs. Juventud Asturiana.

Delegado deportivo, el señor Jesús Martínez.

16. Se acordó autorizar a los clubs para que puedan reforzar sus equipos con los jugadores de los otros clubs que queden vacantes.

Federación de Futbol de la Habana.

(f.) **Eduardo Gutiérrez,**
Secretario.

PRIMER BOUT OFICIAL ENTRE FEMINAS DE LA COMISION DE MISSOURI

ST. LOUIS, diciembre 21 (AP.)—Evelyn Morris y «Bobby» Brewer, muchachas boxeadoras de San Luis, entablaron su match de anoche en esta ciudad; match que fué el primero entre muchos más, sancionado por la Comisión Atlética de Missouri.

Eu bout fué parte de un programa de luchas a beneficio de un fondo de caridad.

Rompieron las Comisiones de N. York y Penn.

Por no haber suspendido la de New York a Poreda, viene el desacuerdo entre ambas

WILKESBARRE, Pa., diciembre 21. (INS).—Debido a no haber tomado la Comisión de Boxeo de New York acción alguna en conexión con la revocación por la Comisión de Pennsylvania de la Licencia de Stanley Poreda, heavyweight de Jersey City Harry T. Farrell, presidente de la Comisión de Pennsylvania pidió hoy al cuerpo que rige el boxeo en New York, que rompiera el acuerdo de trabajo entre ambas comisiones.

Los dos Estados tenían un acuerdo por el cual un boxer suspendido en un Estado, lo era automáticamente en el otro.

La semana pasada la Comisión de Pennsylvania revocó la licencia de Poreda y su manager por no aparecer ante la Comisión para responder a los cargos que existían de haber tratado Poreda de arreglar una pelea con George Godfrey. El bout no tuvo lugar debido a una lesión que sufrió Poreda.

«Creemos que nuestra acción pidiendo que el acuerdo sea formalmente anulado es mejor para el bien del sport y de todas las personas conectadas a él en Pennsylvania», escribió Farrell a John J. Phelan, de la Comisión de New York.

NEW YORK, diciembre 21. (AP). —La Comisión Atlética del Estado de New York expresó su «sentimiento» por que la Comisión de Pennsylvania se ha visto obligada a romper un acuerdo entre ambas, debido al caso de Stanley Porda, heavyweight de New Jersey y su manager, acusados de intentar «arreglar» una pelea con George Godfrey, en Filadelfia.

«No tenemos otro recurso que aceptar la acción», dijo Bert Stand, secretario de la Comisión.

Stand indicó que la Comisión de New York no había impedido un match entre Poreda y Ernie Schaaf aquí, señalado para el viernes por la noche, pero pospuesto hasta el día 6 de enero, debido a que había aceptado la declaración de que el contrato con Poreda se había firmado antes de que comenzaran los problemas en Filadelfia.

Bajo tales condiciones es regla de la Comisión permitir el match para el cual ha firmado un boxer antes de ser suspendido.

También se indica que poco se debe creer la declaración del manager de Godfrey sobre la proposición a su boxer, por haber esperado ocho semanas para denunciar el caso.

La Comisión de New York, según dice, recibió poca cooperación de la Comisión de Pennsylvania, en un caso envolviendo la suspensión de Ray Steele, luchador heavyweight, a continuación de un foul que cometió en un match con Ed. Lewis, aquí. También estaban envueltos en el mismo caso Renato Gardini y Tom Marvin.

Desde que fueron suspendidos aquí se dice, todos han venido luchando por lo menos tres veces en Pennsylvania, sin que tomaran una decisión de la Comisión de Pennsylvania.

Los equipos del Vedado Tennis y Ferroviario iniciarán esta tarde el round final de la Copa Guzmán

Vollmer y Randin lucharán por los pulgarcitos; Morales y Dussacq, por el Vedado. Se reunirán hoy en el Fortuna sus simpatizadoras. Notas de la justa femenina de basket

JUNTA ESTA TARDE EN SANIDAD PRO-CAMAGUEY

(Por M. F. de la REGUERA)

Esta tarde comenzará el round final de la copa «Guzmán», en los courts del Club Ferroviario. Los magníficos partidos de singles para iniciar el paso decisivo de la gran justa que concede a su vencedor el más valioso trofeo que discuten anualmente nuestros equipos de tennis.

Vedado Tennis y Club Ferroviario van a luchar en magníficas condiciones y todo hace presumir que presenciaremos brillantes exhibiciones del aristocrático deporte.

Morales y Dussaq, que a sombrerazos acabaron con los tennistas de la Shell Mex en los semifinales, van a tener que librar más duro empeño en estos instantes. En el Ferroviario la figura de Doc. Vollmer, nuestro campeón nacional, infunde los naturales respetos. Es de presumir que hoy se batan Vollmer vs. Dussaq, en uno de los singles reservándonos en el otro a Ricardo Morales, el campeón libre, con Arturo Randín. Debemos presumir un empate en este primer paso. Morales y Vollmer lucen ganadores para hoy.

Mañana, viernes, se llevará a cabo el double y se finalizará el sábado con los singles restantes.

EN EL LAWN TENNIS

Esta tarde en el Lawn Tennis se ofrecerán los semifinales de la copa «Simpson», que se discuten nuestras mejores tennistas.

Los juegos para hoy:

1.—Zoila Rodríguez vs. Lila Camacho.

2.—Nena Suárez vs. Margot Torriente.

Las triunfadoras de hoy pasarán al round final que se llevará a cabo mañana en los mismos courts. Zoila Rodríguez y Nena Suárez lucen favoritas en este cartel.

DEL BASKET FEMENINO

Se habla del próximo evento que ha sido convocado por el compañero la Villa. Hay clubs que están practicando irregularmente pero han normalizado sus prácticas con vista al mencionado campeonato. Las telefonistas están listas para jugar mañana mismo.

El Hispano va reuniendo su conjunto que parece que será de primera fuerza. El Fortuna, aunque no está decidido, estimamos que también asistirá. Se nos dice que el Lawn Tennis estará representado y que muchas de sus asociadas van a iniciar la «construcción» del equipo.

UNA JUNTA

El organizador del campeonato de basket ball femenino desea celebrar un cambio de impresiones con los delegados de clubs que se interesen por el evento. Este se llevará a cabo mañana, a las cinco de la tarde, en la redacción de deportes del colega «Heraldo de Cuba».

ESTA TARDE EN SANIDAD

El doctor José A. López del Valle cita por este medio a todos los miembros de la Comisión que laboró en el seno de los deportes para recaudar fondos a beneficio de Camagüey; para la función final que tendrá efecto esta tarde en la secretaría de Sanidad en el local acostumbrado. Se dará cuenta del resultado económico del fiel day celebrado el pasado domingo y el montante de la recaudación total.

A LAS FORTUNISTAS

La sección de Fiestas del Fortuna cita por este medio a su Comité de Damas, socios y simpatizadoras de este club, para la junta que se celebrará esta noche en el local social de la Avenida del Golfo.

Se trata de la concurrencia del simpático club a la Fiesta del Mar, que a beneficio de la Asociación de la Prensa tendrá lugar el día 27 del próximo mes de enero. Hora: 9 de la noche.

EL JUVENIL DE ASTURIAS

Va a ser una realidad el próximo campeonato de basket ball juvenil que celebrará el Deportivo Asturias. Son muchos los clubs que ya se interesan por el evento. La convocatoria aparecerá en su oportunidad. No se llevará a cabo hasta los primeros meses del año entrante pero sí podemos adelantar que su organización será perfecta, abarcando a todos los clubs de la República de esta categoría, y con valiosos premios a ofrecer.

ANUNCIAN LOS MACKMEN HABER ADQUIRIDO OTRO LANZADOR DEL PORTLAND

FILADELFIA, diciembre 21 (AP.) —Los Atléticos del Filadelfia anunciaron hoy que han adquirido los servicios de William Dietrich, pitcher derecho del Portland de la Liga del Pacífico.

En la negociación los Atléticos han enviado al Portland al pitcher Joseph Bowman y al infielder Albert Reiss. Bowman tuvo con el Portland la última parte de la temporada anterior, bajo opción y fué devuelto a los A-s cuando terminó la season. Reiss llegó a los Aléticos procedentes del Seton Hall.

JOE JACOBS FIRMARA UN MATCH PARA SCHMELING EN CONTRA DE MAX BAER

NUEVA YORK, diciembre 21 (A. P.)— Joe Jacobs, manager de Max Schmeling, anunció hoy que se entrevistará mañana con Ancil Hoffman, manager de Max Baer, para firmar los contratos de un match a quince rounds, que será promoteado por Jack Dempsey y se efectuará en junio próximo.

Jacobs dijo que la fecha y el lugar para el match se anunciará mañana.

Comienza esta tarde una gran serie de Volley Ball entre la Embajada Americana y el H.Y.C.

El honorable Mr. Guggenheim en persona, recordando su vida atlética, invadirá el court para jugar contra los Yatistas. Major O-Hare estará también en el team. En el Habana Yacht

PRONTO CONVOCARAN A LA JUSTA INTER-CLUBS

Ayer tarde quedaron concertadas las bases para la serie de Volley-ball que ha de celebrarse en los terrenos del Habana Yacht Club, entre la Embajada Americana y el team de la Directiva del Yacht Club. Pocas veces ha competido la Directiva en eventos de esta naturaleza, y los exatletas están ansiosos de demostrar que todavía les queda un poco de espíritu de batalla.

En la conversación de ayer entre Mr. Guggenheim y el doctor Alvarado se acordó que la serie comenzara hoy jueves a las seis de la tarde, celebrándose tres partidos, a ganar dos. El segundo juego se dará mañana y si fuera necesario celebrar otro, se dará el sábado por la tarde.

La Embajada Americana estará representada por el Honorable H. Guggenheim, capitán, Major J. J. O-Hare, A. Nufer, J. Fletcher, Tewksbury, B. Carter, y E. L. Beed. El team de la Directiva estará formado por el Vice-Comodoro Luis Fernández, Valle, Pepe Cadenas, Mario Pedroso, Sammy Tolón, Dr. G. Alvarado, E. Rodríguez y el doctor E. Llansó, no pudiendo competir Miguel Antonio Riba, por haberse lesionado un dedo en un juego de práctica.

Los jueces y demás oficiales serán seleccionados el día del comienzo de la serie.

LA JUSTA YATISTA

Un éxito más acaba de anotarse el Comité de Regatas del Yacht Club, con la cooperación del incansable Sammy Tolón, por la organización del Primer Campeonato Intersocios del Habana Yacht Club, donde participarán cuarenta y nueve atletas y que terminó con una victoria bien merecida, de los muchachos apadrinados por E. Llansó.

Nadie discutía las probabilidades que tenían los Elefantes de adjudicarse el Campeonato, hasta que fueron vencidos por las Girafas de «Rabano» y la Perrera. Estos dos juegos más el decisivo acabaron con las aspiraciones championables de los paquidermos.

El estado en que terminó el Campeonato fué el siguiente:

Teams	J.	G.	P.	Ave.
La Perrera	11	10	1	909
Elefantes	11	8	3	727
Mosquitos	10	7	3	700
Girafas	1	5	6	456
Gavilanes	11	3	8	272
Jutías	10	2	8	200
Palomas	6	0	6	000

El equipo de Las Palomas se retiraron al comienzo de la primera vuelta, por considerar su capitán Torricella que sus teams iban a resultar una idem.

Muy pronto saldrá la convocatoria para el Campeonato Inter Clubs de Volley-ball por invitación, habiendo el honorable Mr. H. Guggenheim ofrecido un trofeo.

Selección de los teams que han de competir en la serie de Volley-ball por la copa «Pablo Villegas».

1.—Sammy Tolón; Luis Fernández Valle; H. Guggenheims. Grinda; L. A. Morales, señor G. Alvarado.

2.—Mario Pedroso, Jimmy Pletcher. E. Rodríguez, Pepe Cadenas, Carlos Alzugaray. Tewsbury.

3—A. Nufer. J. de Rojas. Junior Hernández, Enrique Llansó. M. Mazorra. Gustavo Tomeu.

Las condiciones de esta serie evitan a los menores de treinta años, participar en las mismas.

BABE TIENE QUE ESTAR EN LAS SIDESLINES.—Yes, sir! Mientras dura su suspensión como amateur, por haber permitido la publicación de su fotografía en un anuncio automovilístico, Miss Mildred (Babe) Didrikson, (a la izquierda) se vió forzada a permanecer en el banco mientras el equipo de basket del Golden Cyclone, del cual es capitana, efectuaba sus encuentros regulares en Dallas, Texas. capitana, efectuaba sus encuentros reguales en Dallas, Texas.

LA LIGA INTERCOLEGIAL PREPARA UN CAMPEONATO DE BASKET INFANTIL ENTRE LOS COLEGIOS DE LA REPUBLICA

Será este el primer evento que ofrezca en 1933, después de un prolongado receso. Olaechea está entusiasmado. Cree en el éxito

Aprobado el Campeonato por los Directores

La Liga intercolegial, organismo que desde hace varios años dirige el deporte entre los Colegios de la República, convoca para un Campeonato Infantil en el que podrán tomar parte todos los colegios de la República, siendo su inscripción absolutamente grátis.

Estará limitada la edad de los competidores a quince años, y para dar mayor igualdad y equiparar en lo posible las condiciones físicas de los competidores, el peso de los mismos no será superior a 110 libras.

Este campeonato se celebra por acuerdo de la Junta de Directores del organismo convocante, y tenemos noticias que son muchos los colegios que enviarán sus representantes a tan simpática justa, que comenzará en la segunda decena del próximo mes de Enero.

Para aquellos de nuestros lectores que estén interesados en esta justa publicamos a continuación la convocatoria.

En cumplimiento de acuerdo de la Junta de Directores de Colegios, la Liga Intercolegial de Cuba, convoca por este medio a todos los Colegios, Academias, Institutos y entidades docentes de la República para el Campeonato Nacional Infantil de Basket Ball, que en opción al «Trofeo Wilson» se celebrará de acuerdo con las siguientes

BASES

1—En este Campeonato podrán tomar parte todos los Colegios, Escuelas Públicas o Privadas establecidas en la República y la inscripción será absolutamente gratuita.

2—Todos los atletas que se inscriban en representación de los diferentes colegios han de estar inscriptos en la Liga Intercolegial, inscripción que ha de efectuarse en modelos impresos facilitados gratuitamente por esta organización.

3—Todos los competidores han de ser alumnos oficiales, diurnos, menores de quince años el día primero de Octubre de 1932, y su peso el día inaugural del Campeonato no ha de ser superior a 110 libras.

4—La inscripción en este Campeonato es gratuita, pero los directores de Colegios han de solicitar dicha inscripción por escrito, dirigiéndose al Comisionado que suscribe.

5—Las solicitudes de inscripción han de estar en poder del Comisionado que suscribe antes del día 15 de Enero de 1933, a las cinco de la tarde, en cuya hora y fecha vence el plazo para inscribirse. Estas solicitudes han de ser acompañadas de A) Lista por duplicado de los componentes del team, con su edad y peso; B) Nombramiento de delegado; y C) Comunicación de la Secretaría de la Liga como que los jugadores están inscriptos en la Liga.

6—La Liga Intercolegial de Cuba no computará para los efectos de su artículo 60 del Reglamento la inscripción en este Campeonato, y aplicará las penalidades a los atletas y colegios infractores de acuerdo con su artículo 78 del Reglamento y precedentes establecidos.

7—La edad ha de ser demostrada a satisfacción del Comité Ejecutivo de la Liga, y el pesaje de los atletas se hará ante persona delegada por esta Comisión o ante el mismo.

8—Los premios consistirán en A) Copa de plata, denominada «Trofeo Wilson» donada por los Sres. Sánchez y Araoz, que retendrá en su poder durante un año la entidad ganadora, y que pasará a propiedad definitiva de la entidad que gane el Campeonato tres años, aunque éstos no sean consecutivos. B) copa de plata en propiedad para la entidad ganadora del Campeonato de este año. C) Medalla de oro, para los componentes del team ganador que hayan tomado parte en más de la mitad de los juegos de su equipo, de acuerdo con los precedentes establecidos.

9—Las reglas serán las de la Liga Intercolegial de Cuba.

10—Todas las solicitudes han de dirigirse al señor J. M. Olaechea Rodríguez, Comisionado de Basket Ball, Apodaca 61, altos, la Habana. Petición de planillas de inscripción, datos del Campeonato, etc., serán facilitados al solicitarse a la la misma dirección.

Liga Intercolegial de Cuba.
J.M. Olaechea RODRIGUEZ,
Comisionado de Basket Ball.
Habana, 15 de Diciembre de 1932

O'Doul regresó del Japón y se muestra asombrado del progreso de los orientales en Base Ball

Llegó con él Ted Lyons y Frank Hunter. Todos dieron lecciones a los colegiales nipones sobre el modo como lanzar una curva, dar un hit o fildear un buen batazo

SAN FRANCISCO, diciembre 21. (AP.)—De regreso de un viaje al lejano oriente por espacio de tres meses, donde ayudó al coach japonés a encontrar los puntos delicados del baseball, Frank «Lefty» O-Doul cree que el pueblo de la tierra del Sol Naciente ha absorbido tanto la técnica del pasatiempo nacional yankee, que pronto estarán en condiciones de tomar parte en competencias internacionales.

El gran outfielder del Brooklyn, que encabezó a los bateadores de la Liga Nacional este año, regresó hoy con varios asociados a bordo del «Chichibu Maru». Con O-Doul llegaron Ted Lyons ,pitcher estrella de los White Sox del Chicago y Herb Hunter, un ex player de las mayores. El trio, con Moe Berg, catcher del Washington, tuvieron cocheando a seis colegios japoneses que forman la «Big Six League».

Con ayuda de intérpretes y el lenguaje de los signos, O-Doul enseñó a los japoneses el arte de disparar hits y fildear flies, Lyons dedicó su experiencia a pulimentar lanzadores mientras Berg tomaba a su cargo el departamento de recepción.

O-Doul dice que los japonéses son débiles al bat, pero notables fielders. Lyons cree que los pitchers están mucho más adelantados que el resto de los players. Berg, que dejó a sus asociados en el Japón para dar la vuelta al mundo por el lado opuesto, encontró a los catchers muy buenos en el fielding, pero faltos de iniciativas en la dirección de un team.

«Los japoneses juegan baseball mecánico», dijo O-Doul, «pero resultan difíciles de vencer. Su mejoría, desde mi visita hace cosa de un año, es asombrosa. Todo lo que necesitan ahora es baseball profesional. Hoy en día sólo juegan baseball amateur, confinado a sus días colegiales. Si el baseball profesional pudiera dar un paso en firme aquí, los japoneses nos ofrecerían recias batallas.

Lyons, leader de los pitchers de los White Sox en 1932 dijo que estaba sorprendido de la velocidad y curvas de sus discípulos, pero que sus esfuerzos por hacerles cambiar un «sistema establecido», habían sido inútiles.

«En alguna ocasión o en alguna parte se les metió la idea de que debían lanzar una bola alta y adentro, con el conteo de dos y dos», dice Lyons. «El bateador siempre sabe lo que viene».

Hunter, haciendo su octavo viaje al Japón en misión basebolera, recordó que concurrencias de 65,000 a 67,000 habían visto los juegos de base ball este año, cifras comparables a las de series mundiales en los Estados Unidos.

A cada colegio de los seis que componen la Liga se le dieron 40 lecciones. Miembros de la familia real, incluyendo al príncipe Chichibu, asistieron a muchas de las lecciones.

ROSENBLOOM E ISIDORO GASTAÑAGA PELEARAN EL 29, EN CHICAGO STADIUM

CHICAGO, diciembre 21 (AP.) — Maxie Rosenbloom, campeón light heavy weight e Isidoro Gastagaña, heavy español, fueron agregados esta noche al programa del Chicago Stadium para el 29 del actual, en cuyo programa aparecerá Tommy Paul, campeón feather de la National Boxing Ass., contra Fidel La Barba, en un bout a diez rounds. Rosenbloom boxeará con Billy Jones, de Filadelfia, mientras Gastañaga se bate con Patsy Pirrome, un joven de Cleveland. Los dos matches serán a diez rounds.

En otro encuentro a diez episodios del mismo programa, Georges Nichols, light heavy weight de Buffalo, se enfrenta con Martin Levandowski, de Grand Rapids.

40 AÑOS DE ÉXITO
VINO-LEGÍTIMO
PEPTONA-BARNET
FERROFOSFATADO
3 Copitas alimentan más que 100 gramos
CARNE FRESCA
Todo se asimila pronto sin digerir, descansa el estómago y el hígado
PREPARADO POR:
Droguería "Sarrá" - La Mayo

ATLETAS QUE USTED DEBE CONOCER...

POR DOMINO

PETER DE LA ROSA - PITMAN - BASKET BALL

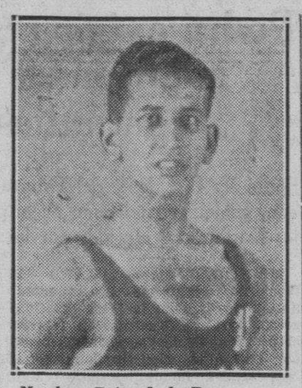

Nombre: Peter de la Rosa.
Edad: 18 años.
Peso: 145 libras.
Estatura: 5 pies, 10 pulgadas.
Valorización atlética TRES ESTRELLAS.

BIOGRAFIA No. 63.

Hoy está en turno un forward de excelentes condiciones, que ha ingresado en la constelación basketbolística después de haber recibido su «educación deportiva» en una de las más famosas fábricas de jugadores que hay en la Habana: la Asociación Cristiana de Jóvenes. Peter de la Rosa, miembro actual del quinteto de la Academia Pitman, ha sido siempre uno de los muchachos más entusiastas de la Y.M.C.A. y no ha sido hasta la desaparición momentánea de la decana entidad que dejó de prestarle sus servicios.

Casi desde que Peter pudo moverse con libertad, estando en condiciones de soportar fuertes ejercicios, se le ha visto en el edificio de la vieja Y.M.C.A. y allí inició la formación deportiva que le permite aparecer ahora con bastante éxito en las luchas del floor.

La Rosa, dicho sea claramente, no es ninguna estrella del floor. No es comparable al Baturro Gutiérrez, ni al veloz Miguelito Iribarren, pero es un muchacho batallador, valiente, de mucha velocidad y buen sentido común, y eso le permite distinguirse entre los juniors... Muchos opinan que Peter sería dos veces más útil, y más efectivo, si dejase un poco el excesivo estilo que emplea en sus jugadas, pero eso es algo que parece innato en él, y resulta materialmente imposible el cambiarle... Muchos coaches han tratado de quitarle ese sistema de juego, para sacarle mayor producto a sus facultades, pero, entonces ha perdido parte de su efectividad, y todos han acabado por dejarle actuar libremente, seguros de que así consigue mayores beneficios.

Nosotros estamos con los coaches... Peter, indiscutiblemente, podría convertirse en uno de nuestros mejores basketbolistas juniors si olvidase un poco el estilo al realizar las jugadas, pero, ya que esta facultad parece impresa en él, mejor será dejarle y buscar mejor partido en otras condiciones que tiene... Nadie puede discutir su velocidad, su guarding efectivo y sus oportunos pases... Tampoco sus tiradas al goal... Esas fueron precisamente las que derrotaron al quinteto de La Salle en el choque del martes último... Y reconociéndole condiciones en estos departamentos, vale más olvidar sus figuritas, que no son tan perjudiciales al game... Peter sabe aprovechar oportunidades y cuando los matches se ponen calientes, haciendo falta algo más que conocimientos del sport para llevarse la mejor parte, cualquier instructor podrá contar con sus servicios, seguro de que responderá voluntariamente a todas las llamadas y resultará elemento de suma utilidad.

Producto de la Y.M.C.A., donde se ha hecho casi toda nuestra generación atlética actual, La Rosa practica varios deportes más, aparte del basket ball... Es un excelente nadador, como lo prueban sus records en las justas juveniles celebradas en la piscina Cristiana... Actualmente practica volley ball en el club «Medina», una simpática entidad que tiene su home en Marianao y que es devota de ese hermoso juego que está tratando de afianzar Manolo Díaz, y aseguran los que le han visto en acción que es un excelente player, intencionado en sus jugadas y hábil a la defensiva... Nosotros lo preferimos en el basket ball, sin embargo, e insistimos en afirmar que podría llegar a ser uno de nuestros mejores juniors si abandonase un poco el excesivo estilo a la hora de jugar...

Cuando Peter comenzó, formó con Felo Chavarry, el chico de Guanabacoa, una gran combinación juvenil en el guarding y se hizo una figura de inportancia en los torneos que se efectuaron... Después se destapó a tirar y entonces pasó al forward donde ha quedado permanentemente... Por eso puede resultar igualmente útil a la ofensiva que a la defensiva...

Fuera del floor, Peter es un verdadero «dandy»... Le gusta vestir a la última moda y siempre parece estar en el último grito... Fuma muy poco y detesta la bebida, pero cuando le hablan de un party... ¡Oh, Boy!... entonces es hombre al agua... Aprecia mucho a sus amigos y sabe comportarse decentemente fuera y dentro del game... No gusta provocar muchas discusiones, pero cuando entra en una, su voz se escucha por encima de todas las demás... Entonces parece un «louder speaker» (alto parlante)... Es partidario del cine y poco aficionado a la lectura... Baila y las chicas dicen que lo hace muy bien... Nunca se va de juerga, pero tampoco puede llamársele: el «niño lindo de su mamá»...

Considera a Chavarry es un excelente jugador... probablemente por haber actuado muchos años con él... Admira las performances del Baturro Gutiérrez, al extremo de que quisiera poder jugar como él, y entiende que Manolo Zapico es uno de los buenos mentores que se ven ahora por el floor... Le gusta un poco el figurao, pero cuando está en un juego se olvida completamente del público para dedicarse por entero al game... Repetimos que es un fighter (batallador) y uno de los buenos players juniors del momento... razón por la cual le incluímos gustosos en el grupo de atletas cuya valorización es de« TRES ESTRELLAS.

Garantizamos el material y el corte

CAMISAS ARROW

Sanforizadas

Espléndida variedad de pintas y dibujos de moda. Por su proceso de merma previa, estas camisas no encojen.

La mejor camisa que usted puede comprar.

De venta en las principales camiserías

Cía. Cluett, Peabody de Cuba, S. A.
Fabricantes
San Antonio de los Baños

M.E.C.D. 2016

MARISTAS Y DE LA SALLE SE BATIRAN EN UN GRAN DUELO HOY

RALPH GREENLEAF OBTUVO NUEVAMENTE EL CAMPEONATO MUNDIAL DE PINA

SPORTS — DIARIO DE LA MARINA — SPORTS

AÑO CIEN — HABANA, JUEVES, 22 DE DICIEMBRE DE 1932 — PAGINA QUINCE

KID CHOCOLATE, ELEGIDO EL MEJOR FEATHERWEIGHT EN UN CONSENSUS DE 60 CRITICOS

De un posible total de 600 puntos, Chocolate obtuvo .591 y logró un porcentaje de .985. La Barba fué fácilmente el segundo Battalino era el Rey de la división en el año 1931

NEW YORK, diciembre 21. (AP.) Kid Chocolate fué designado el mejor featherweight del mundo, durante 1932, en un consensus de sesenta de los más notables críticos de boxeo de los Estados Unidos.

El cubano recibió un total de 591 en un posible de 600 para obtener un obtener un porcentaje de 985. Esto vindica el juicio de la Comisión de Boxeo de New York, al nombrar al Kid campeón feather weight.

Chocolate recibió votación para el primer lugar de 53 críticos y fué indicado para segundo por cinco y tercero por dos. La Barba fué fácilmente el segundo recibiendo cinco primeros lugares, 43 segundos, seis terceros y seis más para otros lugares inferiores.

Tommy Paul, el campeón de la National Boxing Association quedó tercero. Se le dió un voto tan solo para el primer lugar. El cuarto lugar se le concedió a Baby Arizmendi, quedando el quinto para Lew Feldman.

El año uasado Bat Battalino, que desde entonces se retiró, ganó los honores en la división feather weight con un score perfecto, pero Chocolate entonces poseía la corona junior light y terminó con un porcentaje de 999 como peleador de 130 libras.

Una sorpresa en la selección de este año para la clase de 126 libras, ha sido el fracaso de Johnny Pena, el español que peleó con Paul en el final del torneo de la N. B. A. por quedar entre los diez primeros. Finalizó empatado con Joe Ghouly en el onceno lugar. Otros que no pudieron entrar en los 10, pero que recibieron bastante puntos para ganar menciones honoríficas, fueron Seaman Watson, Johnny Datto y Claude Varner.

A continuación se dan los diez primeros feathers de este año y del pasado:

Posición	Boxer	Pts.	Pc.
1.—	Kid Chocolate	591	.585
2.—	Fidel La Barba	526	.877
3.—	Tommy Paul	406	.677
4.—	Baby Aritmendi	300	.500
6.—	Eddie Shea	241	.403
7.—	Nel Tarleton	186	.310
8.—	Kid Francis	170	.283
9.—	Freddie Miller	106	.177
10.—	Varias Milling	94	.157

Como quedaron en 1931:

Posición	Boxer	Pts.	Pct.
1.—	Bat Battalino	700	1.000
2.—	Earl Mastro	568	3.11
3.—	Fidel La Barba	476	.680
4.—	Kid Francis	426	.609
5.—	Eddie Shea	391	.559
6.—	Freddie Miller	277	.396
7.—	Tommy Paul	259	.370
8.—	Bushy Graham	157	.224
9.—	Nel Tarleton	67	.036
10.—	Vidal Gregorio	49	.070

TENDRA, ESTA TARDE, EL FIVE DE LA SALLE LA ULTIMA OPORTUNIDAD PARA EMPATAR CON EL TEAM DE LOS MARISTAS

C. J. Jones, notable tennista de la Universidad de Dartmouth, que se encuentra actualmente en esta capital.

Si el equipo de Canosa pierde hoy dejará escapar también el Campeonato Intercolegial. Los Maristas irán de favoritos al terreno. Gran programa en el Vedado. Estrella de tennis

(Por DAN)

Tendrá lugar esta tarde el match más importante de la temporada de basket ball de los intercolegiales. Bátense en el encuentro anunciado los teams de los colegios Hermanos Maristas y La Salle, y eso significa que ha de darse la batalla cumbre del año.

Mucho necesitan los sallistas de este game. Si lo pierden, habrán perdido definitivamente el Campeonato y habrá que coronar campeones a los ahijados de Perico Cardoso, y si lo ganan, empatarán nuevamente en el primer lugar y será cuestión de resolver en un nuevo choque el resultado de la competencia.

Como resultado a esta crítica situación, Raul Canosa reunirá con toda seguridad a todos sus muchachos y les invitará a realizar el mejor esfuerzo de sus carreras. De ellos depende el éxito de La Salle, y estamos seguros de que todos «echarán el resto», como vulgarmente se dice, para provocar el empate del campeonato.

Los Maristas, más dueños del floor en sus últimas apariciones, con un juego de ventaja y teniendo a sus players menos agotados que La Salle, saldrán favoritos para ganar el game, pero nos parece de más aclarar que no tienen nada asegurado. Los sallistas poseen el mejor team del campeonato, y si juegan como deben hacerlo, pueden provocar la derrota de los actuales liders.

Ahora bien, recuerden esto que decimos aquí: para que esta derrota se produzca, será necesario que los players de Canosa jueguen mucho mejor que lo han hecho últimamente, por lo que los Maristas están desarrollando el mejor game del Campeonato y tendrán siempre las probabilidades de ganar a su favor.

El juego La Salle-Maristas cubre el segundo turno del programa. En el primero actuarán la Pitman con los diablos rojos del Suzarte. La entrada costará diez centavos.

UNA ESTRELLA DE TENNIS

Se encuentra en la Habana desde hace varios días, C. E. Jones, joven jugador de tennis, graduado de la Universidad de Dartmouth, que viene a pasar aquí el invierno y lunan de miel. El entusiasta Jones, que conoce algunas palabritas de español, aprovechará su larga estancia entre nosotros para dar algunas lecciones sobre tennis.

Mr. Jones perteneció al equipo de Tennis del Colegio de Dartmouth, al del French Club, de Shanghai, China, y últimamente al del Oriental Beach Club, Mamaroneck, N. Y.

Tuvimos ocasión el otro día de verlo en acción jugando doubles con el doctor Banet, contra Morales y Pardo Suárez. Su técnica y «places» son buenos, así como su swing.

El Vedado Tennis Club, Country Club de la Habana Miramar Yacht Club y el Biltmore serán los lugares donde Mr. Jones tendrá oportunidad de ofrecer sus instrucciones deportivas.

FIESTA CRISTIANA

Para el día seis del próximo mes de enero y a manera de regalitos de Reyes para los muchachos, serán repartidos por la directiva de la Asociación Cristiana de Jóvenes los trofeos y medallas conquistados por los atletas de la sociedad durante los campeonatos locales que se han celebrado desde la restauración de la entidad al presente.

La entrega se hará en un banquete que se ofrecerá la noche del seis en el hotel «Pasaje». Enorme entusiasmo existe entre los cristianos para asistir al mismo.

EL CAMPEONATO DE FUTBOL

Todo está preparado para la fiesta inauguración del campeonato junior de la Unión. Los elevens del Atlético y también del Dependientes están quemando sus últimos cartuchos en las prácticas y sus mentores ultiman los preparativos, confiados en que los muchachos van a responder al entrenamiento que han recibido. Existe alguna animación por el choque inaugural y esto nos hace pensar que habrá algún público en el Stadium de Regla, que servirá de escenario a la contienda.

LA UNION ATLETICA

Ha causado enorme interés la noticia publicada en todos los diarios de la capital donde se anuncia la caída de la Unión Atlética de Amateurs. Y, como es lógico suponer, al surgir los comentarios naturales del asunto, muchos han tergiversado el tema, creyendo que la idea tiende a suprimir completamente el máximo organismo.

Nada de esto se acerca a la realidad .La idea es cambiar los procedimientos de la Unión, proporcionándole caras nuevas a su Comité Ejecutivo, nuevo reglamento y, sobre todo, la independización de las federaciones, que deben ser autónomas para organizar libremente las justas que estimen necesarias. Habrá que incluir al atleta libre y rebajar lo mayormente posible las cuotas, a fin de hacer más fácil la inscripción de los clubs pequeños.

Esta es la verdadera idea que sobre la Unión Atlética tienen todos los que quieren laborar por ella. Nunca su supresión definitiva.

El Dr. Juan Antiga; gran médico, filántropo, escritor de alta envergadura, sociólogo ilustre, y maestro de energías y optimismo; dice:

.....el fumar, es el hermano menor de todos los vicios mayores; y la vida tan corta y tan llena de maravillas, que de cada cosa hay que aprovechar lo mejor. GENER: es el mejor cigarro; luego....

El tabaco de "Hoyo de Monterrey", "El Palmarito", "Vega Nueva", "Hidalgo" y "Perdigón", las vegas más famosas de Vuelta Abajo enclavadas todas en el valle de San Juan y Martínez; hace casi un siglo que pertenecen a la familia GENER y es básico en la elaboración del cigarro GENER; por eso este cigarrillo conserva hasta el último centímetro la fragancia exquisita de su aroma sin par.

Un procedimiento único y exclusivo de GENER, libera a este cigarro de toda impureza, eliminando las pequeñas partículas, que se desintegran de la picadura, haciendo imposible que haga presa en el organismo, ese mal, llamado: "bronquitis del fumador", tan peligroso a veces y desagradable siempre.

El cigarro GENER, por su calidad el más sabroso, y por el procedimiento de elaboración científicamente higiénico, el más saludable; es sin lugar a duda un cigarro ---- ------ DEFINITIVO

HOYO DE MONTERREY

GENER No. 11 *la última creación de esta marca es, un trofeo más, al prestigio y tradición de* **GENER**

RALPH GREENLEAF ES OTRA VEZ CAMPEON MUNDIAL EN LA PIÑA

NUEVA YORK, diciembre 21 (AP.) —Ralph Greenleaf, el muchacho maravilla de hace quince años, ganó esta noche su onceno campeonato nacional de piña, cuando Andrew Ponzi, peleando por obtener el segundo lugar, derrotó a Erwin Rudolph, de Cleveland, 125 por 78 en 28 innings.

La derrota, segunda de Rudolph en ocho juegos, eliminó todo chance del poseedor del título de 1930, que se enfrentará mañana con el actual campeón.

Greenleaf ganó su octavo juego consecutivo por la tarde al derrotar a Pasquale Natalia, de Chicago, 125 por 57 en 18 innings con una gran tacada de 106. Si Greenleaf derrota a Ruloph en el match final habrá un triple empate por el segundo lugar entre Rudolph, Ponzi y Caras.

Los records finales fueron:

Player	G.	P.	T.	Bg
Greenleaf	8	0	106	7
Rudolph	6	2	97	8
Caras	6	3	65	11
Ponzi	6	3	73	4
Natalie	5	4	67	12
Allen	5	4	70	7
Taberski	4	5	64	9
Mills	2	7	41	17
Kelly	2	7	71	18
Franklyn	0	9	63	—

VEINTICINCO JUEGOS DE EXHIBICION CELEBRARAN LOS ATHLETICS EN 1933

FILADELFIA, diciembre 21. AP. —Los Athletics de Filadelfia jugarán 25 matches de exhibición en la próxima primavera antes de iniciarse la temporada oficial de la Liga Americana.

Dieciocho de los games serán jugados en la Florida y el resto en el Norte. Cuatro teams de la Liga Nacional figurarán entre sus oponentes: Cincinnati, Fila, Cardenales y Dodgers. Otros teams en la lista son Newark y Baltimore, de la Liga Internacional, y la Casa de David.

La serie anual con los Phillies consistirá de siete games, dos en la Florida y los cinco en su home.

El schedule:

Marzo 11, 12 y 13: Brooklyn en Miami; 15, Cardenales en Bradenton; 16, Phillies en —inter Haven; 17, Cincinnati en Orlando o Clearwater; 18, 19, Cincinnati en Tampa; 20, Casa de David en Fort Myers; 21, Newark en Fort Myer; 22, 23, Cincinnati en Fort Myers; 24, Phillies en Fort Myers; 25, 26, Newark en Orlando o Clearwater; 27, Cardenales en Fort Myers; 29, 30, Brooklyn en Fort Myers.

Abril 1, Phillies en Filadelfia; 2, Baltimore en Baltimore; 3, 5, 6, 8, Phillies en Filadelfia; 9, Newark en Newark.

CREALO O NO LO CREA, esto ocurrió!—Y la foto grafia se hizo sin que el lente cogiese ningún resfriado. Fué en el choque anual de los teams estrellas del Norte y del Sur, celebrado este año en Baltimore. El Sur ganó 7 x 6, y aquí presentamos un momento del combate cuando Bob Deacle, de Washington, trataba de meterse por entre la línea de los sureños, protegiéndose con la nieve.

Gilbert metió su ganador 201 de la "season"

Lleva siete de ventaja a Mills y encuéntrase cerca de establecer nueva marca

NUEVA ORLEANS, diciembre 21. AP.—Johnny Gilbert, el joven jockey de Pittsburgh, Kans, se convirtió hoy en el primer jinete americano que mete 200 ganadores en na temporada desde 1927, al apuntarse un triple triunfo en Jefferson Park con una notabilísima exhibición, logrando meter a sus montas en seis de las siete carreras.

Gilbert deja a su rival por los honores de mejor jockey del año bien atras al aumentar su total de ganadores a 201 y su ventaja sobre Mills a siete. El joven de Colorado ganó dos eventos pero no pudo mantener el paso con Gilbert, que además de su triunfo, metió tres shows.

Allá por 1927, L. Hardy metió 207 ganadores, una marca que el joven de Kansas amenaza seriamente y tres años antes, Ivan Parke logró enviar 204 ganadores ante la caseta de los jueces.

Johnny se anotó su triunfo 200 con El Puma, sobre tracks pesado en la cuarta carrera. Su ganador 201 fué el muy jugado Zone, en el sexto evento. Con el mejor caballo de la carrera, Bilbert ganó con tres largos de ventaja.

Ninguna de las estrellas pudo hacer el grado en la carrera estelar, la quinta, al vencer Gold Step, con Lewis arriba, en el Loyola Handicap, a seis furlongs, por largo y medio sobre Hillsborough. Gold Step, propiedad de Mrs. S. N. Fairbanks, marchó al frente del grupo en todo el recorrido, cubriendo la distancia en 1.16 cuatro quintos y pagando a $3.40

EN LA TROPICAL ESTA TARDE HABRA UN DOBLE JUEGO A 10c. ENTRADA

En el Stadium Cerveza Tropical se efectuará esta tarde un interesantísimo doble juego del Campeonato Semi - Profesional, dando comienzo el primer juego a la una y treinta en punto. Contenderán Estrellas de Cruz y Toros de Paredes y Tigres de Fariñas y Estrellas de Béjar, costando la entrada DIEZ CENTAVOS por ser día de doble juego. En la novena de los Toros de Paredes aparecerán los nuevos jugadores que sustituyen a los que embarcaron para México y al catcher Márgaro Gámiz, que se encuentra formando en las filas de Marianao, club del Campeonato Profesional. Estos cuatro jugadores que debutan esta tarde son todos ellos magníficos bateadores, por lo que reciben los bovinos un refuerzo considerable que mucho ha de agradar a sus infinitos y entusiastas partidarios.

Miss Didrikson decide pasar al profesionalismo

Anunció anoche su plan de abandonar las filas de los amateurs. No se casa ahora

BEAUMONT, Texas, diciembre 21. 9P.—Mildred Babe Didrikson, la estrella olímpica de 19 años, suspendida por la Unión Atlética hace diez días, debido a que apareció su nombre y una fotografía suya en un anuncio de automóviles, ha pasado definitivamente al profesionalismo según anunció esta noche.

Al llegar a su «home» desde Dallas, Miss Didrikson dijo que había aceptado varias ofertas para aparecer en el track, cobrando.

Agregó que el matrimonio no estaba «bajo consideración por lo menos por el momento».

Miss Didrikson telegrafió a L. de Benedetti, secretario de la Unión Atlética del Sur, en New Orleans, anunciándole sus planes.

«Es cierto», dijo, «que he renunciado a mi puesto en Dallas y que estoy considerando aceptar o no varias ofertas que recientemente se me han hecho».

«La acción de la Unión Atletica del Sur al descalificarme como atleta amateur—atletismo es lo que más me interesa y por lo que más me cuido—virtualmente me decidió. Varios críticos deportivs me dijeron que la Unión revocaría la suspensión eventualmente, pero nunca me ha gustado esperar. La Unión ha estado muy lenta».

«Así le digo «adieu» a los sports amateurs sin animosidad contra ellos».

MEEHAN CONTINUARA DE COACH EN EL MANHATTAN COLLEGE POR OTRO AÑO

NUEVA YORK, diciembre 21. —(AP.)— John F. (Chick) Meehan, que dijo había terminado con el foot ball cuando renunció su puesto de coach de la Universidad de New York el año pasado, ha sido confirmado en su puesto de supervisor general de atletismo y coach principal del Manhattan College, por tres años.

SINTONICE LA ESTACION CMW El DIARIO Hablado

Se trasmite todos los días A las 7.30 a. m., 1 p. m. y 6 p. m.

ESTUVO ANIMADA LA NOCHE ELEGANTE EN EL JAI-ALAI

Morales y Escarza dejaron en los 20 a Salazar. Los del fenomenal, que nos fenomenearon, llegaron iguales al tanto 26, venciendo Arana y Arriola. Una buena quincena del tercero que ganó la notable pareja Millán y Tomás

HOY, JUEVES, LA NOCHE POPULAR EN CONCORDIA

Y como fuimos el lunes, día y noche blandengues, de nirvana, y concurrimos el martes, día y noche de odio a la vida, por el amor de que hay que trabajar, pues de ninguna manera debíamos faltar el miércoles noche elegante y corruscante, sin duda la mejor noche de toda la semana del frontón Concordia esquina a la de Lucena, donde Capetillo y Eguiluz continúan con el manicomio abierto para toda clase de dementes que florezcan en los partidos emocionantes y en los empates trágicos.

Y como en tal de horas encantedoras, como no y sí señor, concurrieron las fanáticas, las que no se alteran, las que no aplauden las que no lanzan alaridos, las que aunque pierdan los menudos y les queden vacías las carteras, no hacen más que reir su rencor, y llenaron todos los palcos, que parecían tronos de flores y de caras de flor. Y cuando el lleno de los de arriba, pues entraron en materia, los encargados por el ciudadano Emilio para conmovernos durante la hora prólogo de las horas delirantes los blancos, Andrés y Salazar y los azules Morales y Escarza. Una sorprendente sorpresa, la de que los azules sin pedir permiso se ponen en ocho por una, y otra sorpresa tan sorprendente como la anterior que los blancos, arrancándose como los miuras, pues lo empataron en el numerito de la carita sucia. Nadie aplaude, porque el numerito se las trae. Concurre otro empate en lo que sí se aplaude, porque fué de buena ley y a otra cosa que produzca más. A cobrar los marchantes de los azules que lo ganaron. Los blancos quedaron en 20 y van ustedes la mar de bien. Boletos a $3.20. Boletos de la primera quiniela, de Andrés a $4.20 y la de Andrés y Morales a $14.00. Y perdónenme ustedes el tragao.

Y en cobrando, aunque ustedes no lo crean, llegamos la mar de campechanos al peloteo de la hora grande, que algunos tienen la grandeza de una cucarachita, entre los blancos Arana y Arriola y los azules Argoitia y Areitio. Que salen un tanto cuanto desarbolados para pelotear ocho tantos tan chulos como medianos para un empate en una y otro en las cuatro; se inicia el primer abuso blanco; pero sin fenomenear ya que los azules están mal y así siguen las cosas; hay dieciocho blancos por diez del pelao barato que tienen los azules; pero lo malo cambia de cestas y los azules en contraabuso tenaz, se ponen en 15 por 15 primero; luego en 24 por 25 y en 26 dan el cañonazo de las nueve con un empate que dejó sordos y mudos a todos los oyentes. Y ya no hubo más; los dos blancos se lo llevan por la ineptitud y la ineficacia de los dos azules que habían parado ponchados en seco. La pelea tuvo en verdad pocos momentos grandes porque todos tuvieron sus lunares, como la niña de los peines o de los escarpidores. A excepción de Arriola que fué el que se mantuvo peleador y muy peloteante. Boletos a $3.60. Boletos de la segunda quiniela de Argoitia a $4.80 y la de Argoitia y de Llano a $42.00.

Y también en asomándonos a la taquilla y en cobrando todo lo que pudimos de lo anterior, regresamos a la cancha, para ver cómo se daban al canasto, los blancos Millán y Tomás y los azules Lizarraga y Mir. Y peloteando conforme a categoría, sueldo y cartel lo empatan en 5; 6; 8; 9; 13; 14 y 15. Y en la segunda quincena, ni pregunten ustedes; la dominaron los dos blancos, jugando muy bien y así cobraron. Los azules llegaron a 23. No hubo apuestas mutuas, porque Mir sustituyó a Llano, que era el anunciado.

Hoy, jueves popular. Hoy el caos.

F. RIVERO

Programa para la función de hoy jueves, a las 8.15 p. m.

Primer partido, a 25 tantos. Juanito y Solá, blancos contra Goyo y Escarza, azules. A sacar ambos del cuadro 10.

Primera quiniela: Andrés; Sola; Goyo; Morales; Salazar; Creus.

Segundo partido, a 30 tantos. Iligoyen III y Maguregui, blancos contra Urizar, Arriola y Tomás, azules. A sacar los primeros del cuadro 9 y medio y los segundos del 10.

Segunda quiniela, a 6 tantos. Arrondo; Tomás; Irigoyen III; Ferrer; Urizar; Maguregui.

Tercer partido a 30 tantos. Creus y Arrondo, blancos contra Ferrer y Sarasola, azules. A sacar los primeros del cuadro 10 y los segundos del 9 y medio.

N. GELATS y Cía.

Habana. BANQUEROS Aguiar 106-108

Vendemos cheques de Viajeros

Pagaderos en todas partes del mundo

y Cartas de Crédito Circulares

en las mejores condiciones.

"SECCION DE CAJA DE AHORROS"

Recibimos Depósitos en esta Sección Pagando el 3 por 100 Anual. Todas estas operaciones pueden efectuarse también por correo

M.E.C.D. 2016

Editado por la Compañía DIARIO DE LA MARINA (S.A) cuyo programa consiste: «en la defensa de los intereses generales y permanentes de la Nación cubana, de los especiales de la Colonia española establecida en la misma y de la unión y armonía entre los diversos elementos que conviven en el país.»—Artículo 1o. de los Estatutos.

D I A R I O D E L A M A R I N A

Fundado en 1832. Dirigido hasta 1919 por don Nicolás Rivero y Muñiz. Oficinas: Habana, Prado 103. New York, Joshua B. Powers Inc. 220 East 42 nd Street.

TELEFONOS: Dirección..... A-4151 — Administrador, Contador, Anuncios, Suscripciones.... Quejas, Talleres y Correo .. .. M-7911—M-7912—M-7913 — Jefe Redacción: A-3205—Clasificados: A-3333 Agencia de Marianao FO-7380

Precios de suscripción al DIARIO DE LA MARINA
Habana y Provincias:
Mes: $1.20. Trimestre: $3.25. Semestre: $6.25. Año: $12.00
Extranjero:
Trimestre: $4.25. Semestre: $8.00. Año: $15.00.
Edición Dominical (Para el extranjero solamente):
Semestre: $3.00. Año: $5.00.

Del Lejano Ayer

Hojeando la Colección del DIARIO

Por R. A. Catalá

(Conclusión)

Como decíamos ayer, el pintor Menocal recibía en 1893 el espaldarazo de la celebridad. Su cuadro **Colón encadenado** había gustado tanto, que un ricacho cubano, hombre de buen gusto y refinada cultura, el banquero Julio Hidalgo, padre de la bienhechora dama de estos días, Lila Hidalgo de Conill, le ofreció a Menocal cinco mil duros por la obra. Aunque todos los amigos del artista trataron de convencerlo de que había encontrado el mirlo blanco, no quiso vendérselo. Aspiraba a más. Se repetía, otra vez, el espejismo que sufren los artistas, nacido de un falso concepto de la realidad financiera. Se desesperan cuando se ven incomprendidos; pero cuando se tasa su labor, como signo, al cabo, de estimación, sospechan que van a ser víctimas de la codicia ajena y sueñan entonces con el dorado vellocino, que nunca llega...

En Septiembre de 1893 en un vapor de la línea de Ward—de que eran entonces agentes los señores Lawton y Cía.—padre, el gerente de esa casa, del querido y emprendedor Willy, que fomentó en Jesús del Monte el reparto Lawton—tomó pasaje Armando Menocal, rumbo a New York, con su famoso cuadro. Lo acompañaron, el naturalista Carlos de La Torre y el poeta Pichardo, director de **El Fígaro,** enviado por **La Lucha,** de San Miguel, a fin de que escribiera para ese diario crónicas de cuanto allí viese, brillantes trabajos éstos con los que después hizo su interesantísimo libro **La Ciudad Blanca.**

Al llegar a Chicago empezó el calvario que tenía que sufrir el artista con su **Colón encadenado.** El pintor Espina, notable profesional madrileño, tenía a su cargo la recepción de las obras artísticas para el pabellón español y apenas vió el cuadro de Menocal le puso mala cara. Menocal no podía sospechar la razón que hubiera para ello, porque Espina celebraba mucho la técnica de la obra, pero pasaron varios días y el cuadro no se colgaba. ¿Qué pasaba? A la comisión española se habían agregado la periodista Eva Canel y el rico industrial Rosendo Fernández, gran amateur artístico, que llevaban la representación de Cuba; y después de muchos cabildeos, el propio Comisario Español, aquel mismo ilustre diplomático Dupuy de Lome que en 1898 había de escribir la famosa carta a Canalejas—sustraida a éste en la Habana— y que tanto influyó en la declaración de guerra de los Estados Unidos a España—se encargó de sacar a Menocal de su incertidumbre. Con la cortesía diplomática del caso le rogó que... le quitara los grillos a Colón. Menocal se llevó las manos a la cabeza lleno de tribulación y se permitió hacer algunas objeciones; pero el diplomático le dió a entender que era condición irrevocable del Comité. "Esas cadenas, ciñendo las piernas del Almirante, lastiman el sentimiento español", decía Dupuy de Lome. Ante esa opinión no pudo resistirse Menocal y las cadenas desaparecieron del cuadro, y con ellas lo que Sanguily había llamado el "momento sublime y a la vez el gran argumento del cuadro".

Menocal fué con ese motivo, el artista más popular de la Exposicin y el mismo Comisario Dupuy de Lome trató de suavizar lo sucedido colmándolo de atenciones, y al efecto le encargó algunos trabajos que necesitaba para su Memoria, dándole así una gran prueba de confianza.

No fué solo Menocal el cubano que estuvo en boca de los norteamericanos en aquellos días. Carlos de la Torre, el **sabios sin canas,** compartía aquella popularidad, poniendo quizás la primera piedra para el merecido honor que luego hubo de tributarle la gran Universidad de Harvard, nombrándolo doctor **honoris causa.** Discurriendo por los salones de la Exposición observó La Torre, a simple vista, un grave error de clasificación en una vitrina de mineralogía y con la sencillez y seguridad del sabio llamó la atención al encargado del Departamento sobre la falta advertida y al divulgarse el rasgo del cubano, los expertos naturalistas de la Exposición le tributaron una gran ovación. El distinguido ingeniero Aniceto Menocal, tio de Armando, expuso allí los planos del proyectado canal de Nicaragua, reconocidos como obra de un talento maduro y brillante y que después le dieron merecida fama en los centros científicos del mundo. Los nombres de los cubanos La Torre y los dos Menocal estuvieron en todas las bocas durante aquellos días.

El cuadro **Colón encadenado** tuvo suerte adversa desde su mutilación. Menocal lo trajo para la Habana y estuvo algún tiempo colgado en el salón del Conservatorio de Música de su cuñado Hubert de Blanck cuando esa academia estaba instalada en la calzada de la Reina. Como era de esperarse Menocal le había vuelto a poner las cadenas a Colón. Las complicaciones políticas hicieron incompatible la residencia de Blanck en la Habana y se ausentó para N. York, mientras que Armando tomaba desde Camagüey camino de la manigua a principios de 1895.

La madre del artista, la **Charito** abnegada, recogió el lienzo y lo guardó lo mejor que pudo en la Habana, cuando la revolución la obligó, a ella, como a todos los Menocal de su rama, a irse al campo de la lucha o a la emigración.

Menocal fué en la guerra un entusiasta combatiente. No olvidó allí su lápiz vigoroso y trazó admirables retratos, en dibujos a la línea, de los principales jefes del Ejército Libertador, que reprodujo la revista **El Fígaro** en su extraordinaria y brillantísima edición dedicada a la triunfante Revolución en febrero de 1899. Al volver de la campaña, su **Colón encadenado** estaba destruido. La humedad homicida de nuestras paredes lo había convertido en algo informe y su autor lo destinó a

"donde va lo que zozobra..."

Animoso e inspirado él también deja a un lado, a veces, los pinceles y toma la pluma y burila en versos admirables las figuras de sus compañeros de la manigua.

Su magnífico cuadro **La muerte de Maceo,** que decora hoy uno de los testeros de nuestro Capitolio, y sus pinturas murales en la señorial mansión de Rosalía Abreu que representan la batalla de San Juan y las ornamentales de aquellos salones, harán su nombre perdurable en la historia del arte en Cuba.

¡Hoy está al frente de la que se llamó al nacer **Academia de Nobles Artes de San Alejandro,** en memoria del inolvidable intendente Alejandro Ramírez, que la fundó y por cuyas modestas galerías se paseaba en 1840 de brazos del nuestro sabio **Don Pepe,** aquel mundano y comprensivo gobernador y Capitán General que se llamó Pedro Tellez de Girón, príncipe de Anglona, marqués de Navalquinto.

La amistad entre dicho gobernante y el sabio cubano llegó a ser tan íntima que aquel dispuso las cosas, cuando cesó en el mando, para que pudieran hacer juntos, como lo hicieron, el viaje hasta New York, en donde se quedó don Pepe y Anglona siguió a Europa.

UNA FORMULA PERFECTA

Cutis limpio—Sangre pura—Digestión normal.

Tras una serie de experimentos, el Dr. William Brandreth, afamado médico de Inglaterra, logró combinar seis preciosos ingredientes vegetales en "una fórmula perfecta." Tan perfecta, que ha sido aclamada en más de 70 países, y que cuenta con millones y millones de agradecidos favorecedores.

Estos ingredientes están combinados de tal modo, que las Píldoras de Brandreth pueden tomarse indefinidamente sin riesgo de malas consecuencias ni necesidad de aumentar la dosis. No irritan ni envician. Su acción está limitada al intestino grueso, y por lo tanto pueden tomarse largo tiempo sin que interrumpan la digestión.

En los bosques de seis lejanos países se recogen las preciadas hierbas que componen las Píldoras de Brandreth y le ofrecen al público un medio ideal de combatir el estreñimiento.

Las Píldoras de Brandreth no están hechas para aquellos que buscan un efecto rápido y violento. Su acción consiste en asegurar el funcionamiento completo y regular de los intestinos, sin temor de malos resultados.

Tome las Píldoras de Brandreth por la noche... y a la mañana siguiente se convencerá de por qué se las ha llamado "una fórmula perfecta." Las venden todas las buenas farmacias.

GOTOSOS REUMÁTICOS

En menos de 24 horas, podeis calmar vuestros dolores con el

ESPECÍFICO BÉJEAN

El remédio más ACTIVO prescrito por las autoridades médicas contra

la GOTA, la CIÁTICA los REUMATISMOS

Agudos o Crónicos

y todos los dolores de origen artrítico.

Un solo frasco bastará para convenceros de la rapidez de su acción.

Distribuidores: Dr SARRA Dr JOHNSON. TAQUECHEL.

Por mayor: Laboratorios del Doctor BÉJEAN 12 E. 33 St. NEW-YORK. E.U.A.

3,600 horas volando, sin un solo retraso ni accidente; he ahí el record de uno de los 67 pilotos de la Panamerican Airways

De la Habana a Miami se va con tanta precisión y seguridad como del Cerro al Parque Central. Una entrevista con Mr. Clark. La charla de López Porta. Una experiencia singular

Espectáculos como este, el de la diaria llegada y salida de las poderosas naves que conectan a nuestra Isla con el continente, por medio de numerosas rutas aéreas, son los que contribuyen a dar a la Habana, «cachet» de gran ciudad cosmopolita. A la derecha, inserto el retrato de F. V. Clark, el pilito de la P. A. A. que ha volado 3,600 horas

Si, como dice Keyserling, el hombre de hoy está representado por el **chófer,** es casi seguro que el de mañana «encaje» en el aviador. Cómo son los aviadores. Un rato de charla con Fred V. Clark, uno de los 68 pilotos que presta sus servicios en la PAA. De la Habana a Miami se va con tanta seguridad como del Cerro al Parque Central.

—Si, nos decía López Porta el insistituible López Porta, decidido y entusiasta propulsor en Cuba de todo lo que con la aviación se refiera—conozco a gentes que han estado haciendo durante mucho tiempo la misma cosa y nunca han sufrido interrupción ni accidente en su tarea cuotidiana...

Pues, serán hombre distintos a los de hoy, responde el repórter. ¿Cómo es esto posible, si hasta los choferes se equivocan? Se ponchan. Los multa un guardia... Dándoselas de enterado añade: Y eso que Keyserling toma a los choferes como tipos representativos del hombre de hoy...

LOPEZ PORTA VS. KEYSERLING

—Yo no sé quien será Keyserling —riposta en el acto nuestro amigo Fernando López Porta,—benemérito propagandista, repetimos, de la aviación en Cuba—pero lo que yo digo en tan cierto como las excelencias del correo aéreo. ¿Tú sabes lo que representa poner una carta en Guantánamo hoy que mañana llegue a la Habana? ¿Tú sabes lo que es haber sacado del letargo secular a poblaciones y aun a países enteros?

—No, no lo sé todavía—titubea el repórter ante aquel chaparrón—ya tú me lo contarás, pero antes quiero conocer a ese señor que ha estado haciendo eso que tú dices, tanto tiempo y no se ha alterado nunca en su rutina.

—Chico, no tiene más que ir al Arsenal a la hora de la llegada del «Miami Express» y decirle a Gerald Grossman—el jefe de tráfico—que te presente al piloto que llegue. Yo no te llevo, porque estoy muy ocupado con esto de la semana aérea. ¿Tú sabes lo que es la semana aérea?...

Y tuvimos que escucharle, porque nos convidó a refrescar. Así nos enteramos que el volumen del correo aéreo aumenta rápidamente, tanto en las líneas nacionales de Cuba, como en las internacionales. Que Baracoa había aumentado su cuota de suscripción a los periódicos diarios de la capital y de la provincia en un 1000 por ciento desde que funciona regularmente el servicio diario aéreo que la ha incorporado definitivamente a la vida nacional. Que el presidente Machado había declarado oficial la semana del correo. Que había que sé yo cuantas casas comerciales inscritas para tomar parte en los concursos que organiza y si dejamos seguir hablando al infatigable propagandista de la PAA, hasta la hora del cierre del periódico, nos hubiera estado dando **lata.**

Cuando partimos, López Porta explicaba al camarero que había servido la mesa, las ventajas de la aviación sobre cualquier otro método de transporte...

FRENTE AL HOMBRE-TIPO, POST KEYSERLING

En el salón de espera de la PAA, en el viejo Arsenal. No se sabe decir el encanto de las estaciones-lugares de llegada, de partida. Lo cierto es que retienen la imaginación de todos los que ansían viajar. En los ojos de ese señor grueso que espera hay un ansia evidente de irse a China. Pero esta grácil señorita tiene pintada en sus facciones lindas, la prisa por volver a ver al amigo que regresa. Allá una familia, bien acodada, parlotea mientras distrae los minutos que la separan del hijo ausente. Una campana avisa: **¡Avión a la vista!**

Los individuos uniformados, que hemos visto transitar por el amplio salón, segundos antes, han desaparecido. El señor Grossman, correctísimo, atiende nuestra solicitud un poco sonriente. Pero sin extrañarse. Parece que piensa: ¡Qué gente más rara los periodistas!

El avión posa sobre las olas con la misma gracia que una gaviota. No ha transcurrido un minuto desde que voló encima del Morro. Ya atraca. Apenas dos horas que salió de Miami. La escena del desembarco de pasajeros. La entrega del correo aéreo, antes que nada. El trasbordo de equipajes, previamente inspeccionados.

Grossman nos ha señalado a nuestro hombre sobre la borda del avion ligero y grácil, a pesar de su potencia. De mediana estatura: rostro curtido del hombre que vive su vida al aire libre. Rubio y de ojos azules aparece ante nosotros, minutos después de entregar la nave y los documentos de rúbrica, el piloto de la PAA, Frederick V. Clark.

Gerald Grossman, gentleman cumplido, hace las presentaciones. Clark nos mira como diciendo: ¿qué querrá este señor, de tipo tan distinto al mío?

—Señor!—balbucea el reporter—López Porta nos ha dicho que lleva usted un sin fin de horas haciendo lo mismo y que nunca se ha equivocado...

Clark enciende el clásico cigarrillo. Entorna un poco los ojos y mirando por entre las rubias pestañas dice:

—Yo no he hecho nada extraordinario. Llevo en la Compañía desde abril de 1929. He cubierto todas las rutas que como usted debe saber dan la vuelta al Continente. He volado 3600 horas y nunca he llegado con retraso ni he tenido un accidente. Pero mi record es muy semejante al de cualquiera de los otros sesenta y siete pilotos que prestan servicios en la PAA. He tenido mis malos tiempos, pero siempre los he vencido. Exactamente, como cualquiera de mis compañeros. Siempre volamos con un oficial radio operador, que conoce el manejo de la nave. Nunca cargamos exceso de peso. Nunca, señor, dice con orgullo, he tenido un accidente, ni se ha dejado de cumplir el horario.

Damos por terminada la entrevista, seguros de haber encontrado en este ejemplar de masculinidad actual, preciso como un compás y flexible como el acero, el tipo que un Keyserling del mañana, fijará como especimen de la humanidad por venir.

Y COMO EL AERO-CAR...

Y como el **aero-car,** de la compañía arranca en dirección al aeródromo «General Machado» a hacer la conexión con la nave que ha de conducir a los pasajeros que han llegado para seguir a México, tenemos que despedirnos de nuestro hombre—para montar en él y seguir conociendo tipos de hoy—convencidos de que López Porta, tiene razón, en aquella afirmación, como quizás la tenga al hacer las otras que todos conocemos.

Las ventajas de la aviación, por ejemplo y su influencia en el hombre moderno.

UNA SOLA PRUEBA

¡ASMÁTICOS!!

LOFAOL

DROGUERIA "SARRA"

La fabricación y venta de tabaco clandestino ha crecido de manera alarmante en los últimos tiempos

Los señores Pardo y Hermano, de la fábrica «José L. Piedra», se dirigen al Presidente de la Unión de Fabricantes de Tabaco, sugiriéndole la imperiosa necesidad de establecer una guía

Los señores Pardo y Hermano, del Centro de Cafés de la Habana, y representantes de la fábrica de tabacos «José L. Piedra», en esta ciudad, han dirigido al Presidente de la Unión de Fabricantes de Tabacos y Cigarros, el siguiente escrito, sobre los perjuicios que irroga al comercio y a los fabricantes la elaboración y venta del tabaco, clandestinamente.

Señor Fernando Palicio.—Ciudad.

Distinguido señor y amigo: Estamos siguiendo con verdadero y justificado interés las medidas que se vienen adoptando para proteger el tabaco, entre las que se encuentra el acuñamiento del sellaje por parte de los fabricantes y está de más decirle cuánto nos congratula los esfuerzos del Ingeniero Masses Valera para buscar un resguardo contra el tabaco clandestino, mal que está minando nuestra industria. Consideramos en todo lo que vale la actividad del nueve Jefe de Impuestos, de la que es buena prueba el éxito de su actuación en el sector alcoholero, pero ello mismo nos insta a significar que en cuanto al tabaco todos los esfuerzos serán nulos, sin efecto práctico para el erario y para la industria organizada, mientras, a igual que en el alcohol, no se implante una guía desde la finca productora hasta el consumidor, única manera de tener un control efectivo.

Por desgracia para todos, la venta de tabaco clandestino ha adquirido unas proporciones gigantescas, de males terribles y generales, pues no sólo tenemos el vendedor ambulante que se sitúa por las esquinas, los que se limitan a vender tabacos de a kilo, abarcando un campo de consumo determinado, sino que miles de vendedores, que son los que más daño nos hacen, operan en oficinas, almacenes, bancos, bufetes y hasta en las mismas oficinas del Estado, vendiendo grandes cantidades de tabacos clandestinos, invadiendo un sector consumidor de buena valía.

Y si hay miles de vendedores de esta clase ya es de suponer a qué fantásticas proporciones alcanza la defraudación con perjuicio para el fabricante, que cada día ve amenguar más sus ventas; para el obrero, que empobrece su medio y no puede tener la debida organización; para el detallista, que está abocado a una rápida ruina y para el Estado que siente una drástica reducción en lo que percibía por el impuesto, cuya merma es prueba evidente del fraude, toda vez que hoy se puede asegurar que en Cuba se fuma más que en ningún otro tiempo. Como por ejemplo hemos de citar el caso de individuo que empezó trabajando el solo en un segundo piso y que con el éxito de sus vitolas ha aumentado el taller hasta ocho tabaqueros y se ha mudado para una planta baja por el trastorno que representa ¡el subir tantos tercios hasta un segundo piso!

Es frecuente encontrar en calles poco transitadas de la Habana dos o tres chinchales de fabricar tabacos, con siete tabaqueros cada uno, que es el límite que se les permite, y sus vidrieras de venta. Cada vidriera aseguraríamos que no vende más de dos pesos diarios de tabacos ¿y el resto de la producción, dónde va a parar?

La baja de la recaudación y el hecho de fumarse más que nunca es ya demostración palpable y contundente de lo que representa la venta clandestina, pero el asombro llegaría a su más alto punto si se hiciera una estadística de los tercios de tabaco, de la producción ¡y de lo pagado al Fisco!

También sufre nuestra fama y nuestro buen nombre internacional, pues no hay barco que salga de los puertos cubanos que no lleve miles de tabacos clandestinos. Y con daño para todos. ¿Quién puede negar que esos tabacos son habanos?

Por ello sólo una rigurosa guia podría servir de contén a este perjuicio que está terminando con la segunda industria de Cuba, lesionando su buen nombre, a los que vivimos de ella y al propio Fisco, teniendo este, además, por medio de esa guía, un resguardo y una fiscalización para el resto de los tributos.

Trátese el problema bajo esa base y se logrará una solución para el descrédito, ruina y defraudación, pues este es el único remedio eficaz a la organización y el auge que ha alcanzado la industria clandestina del tabaco, la que ha llegado a un punto que está ahogando a la verdadera industria, dejando sin organización a los tabaqueros, pues no puede haberla en chinchales de siete u ocho tabaqueros, tanto más cuando la mayoría no están declarados ni como tales chinchales, y reduciendo a la más baja proporción los ingresos oficiales, limitación que a su vez repercute, con visibles perjuicios, en las actividades económicas de la República. Nunca habrá control, seguirá el fraude, si no se implanta la guía.

Indicada a usted esta sugestión, que ojalá haga suya la actividad y la energía del Ingeniero Masses Valera, sólo nos resta repetirle en esta ocasión el mejor testimonio de la consideración más distinguida que justamente por usted sentimos.

PARDO Y HNOS.,
Representantes de José L. Piedra.

CARTAS DE SUECIA

EL REY Y EL PRINCIPE HEREDERO RECOMIENDAN CALMA Y PRUDENCIA

De pocos países puede decirse con tanta razón como de Suecia que la corona es símbolo de la unidad nacional y la Familia Real representación de los sentimientos y de la vida de todo el pueblo, sin distinción de clases sociales. La compenetración entre la Casa Reinante y la Nación es perfecta y ello hace que las palabras tanto del Soberano como de los Príncipes —palabras siempre circunspectas y nunca prodigadas con exceso— puedan ser consideradas siempre como un eco fiel de los pensamientos íntimos de la masa popular.

En dos ocasiones recientes han hablado el rey Gustavo V de Suecia y su hijo el Príncipe Heredero Gustavo Adolfo. El Rey pronunció su discurso en la histórica ciudad universitaria de Upsala con motivo de la consagración del nuevo arzobispo de Suecia Erling Eidem; el Príncipe Heredero habló públicamente en el acto inaugural de la Feria de Gotemburgo, brillante demostración de la vitalidad de la industria y del comercio suecos en estos momentos de incertidumbre y de crisis.

La consagración del nuevo arzobispo y su entronización fueron celebradas según tradicional costumbre en la Universidad de Upsala. La solemne ceremonia dió lugar a un grandioso y severo despliegue de pompa cortesana y litúrgica. Asistían al acto toda la Familia Real, el Gobierno en pleno y centenares de altos dignatarios de la Iglesia y del Estado. Brillaban los uniformes y las condecoraciones entre las sedas oscuras que el carácter del acontecimiento impuso a la elegancia de las damas presentes. Después de esta ceremonia recibió el Rey a los profesores y estudiantes de la Universidad de Upsala en corporación y contestando al mensaje de saludo y respeto que le fué dirigido pronunció las siguientes palabras que tienen en los actuales momentos la significación de un manifiesto:

"Con tanta alegría como satisfacción —dijo el Soberano— he visto a nuestro pueblo conservar una actitud de digna calma ante la crisis que aflige a nuestro país y al mundo entero, y he tenido oportunidad de convencerme, por propia experiencia, de que esta actitud de compostura y de firmeza del pueblo sueco había despertado más allá de las fronteras de nuestra nación, sentimientos no no solo administrativos, sino también de sincera y activa simpatía. Esto nos da motivos para no dudar del porvenir, antes al contrario nos induce a seguir laborando en comunidad con nuestro pueblo para que la lealtad y el derecho sean en todo momento los motivos inspiradores de nuestros actos. Tengo el firme convencimiento de que si así lo hacemos nuestra amada Patria marchara de nuevo hacia un porvenir iluminado y feliz".

Estas palabras del Rey Gustavo se mantienen dentro del tono neutro y general —mera enunciación de postulados fundamentales— que corresponde a la situación de la augusta persona que las formulara. En su discurso de Gotemburgo, con motivo de la inauguración de la Feria ya aludida, no vaciló, en cambio el Príncipe Heredero Gustavo Adolfo en aludir concretamente a los acontecimientos recientes que han atraído hacia Suecia la atención del mundo entero y han suscitado en el ánimo de los ciudadanos suecos legítimos aprensiones y preocupaciones.

El derrumbamiento de un gran consorcio internacional de origen sueco —vino a decir en síntesis el Príncipe Gustavo Adolfo representa sin ningún género de duda un rudo golpe para la economía del país. Pero ha de tenerse al propio tiempo en cuenta que las dificultades actuales son de diverso origen. Las industrias principalmente afectadas por la crisis Kreuger—fósforos y teléfonos— solo dan ocupación al 2 y medio por ciento de la población obrera industrial de Suecia; la renta de las acciones y demás valores del consorcio afectado no llega al 2|3 por ciento de la renta nacional de Suecia. La tranquilidad hasta ahora conservada por el pueblo sueco, su serenidad ante los destrozos causados por una ráfaga adversa del Destino, constituyen un gran activo para la Nación. Pero no basta con esto. El pueblo sueco debe conducirse de ahora en adelante con máxima prudencia. Entre todos los países del mundo existen lazos de solidaridad económica que Suecia tiene quizás mayor interés que ningún país del mundo en que no sean desgarrados porque Suecia es y debe seguir siendo un país exportador. Las circunstancias actuales imponen a todos los ciudadanos suecos el primordial deber de formar el cuadro en defensa de la producción nacional.

Tales han sido las palabras del Rey y del Príncipe Heredero en estos momentos graves para el país. Interpretación exacta de los sentimientos del pueblo sueco, sabrá éste aprovecharlas también como consejo y como inspiración.

Estocolmo, Junio de 1932.

Luís de PONS.

Pacíficamente fueron dispersados los desocupados ingleses que pretendían penetrar en la Cámara de los Comunes

Han comenzado las negociaciones de índole comercial entre la Gran Bretaña y Rusia, pero no se sabe cuál será su fin

El día 24, el Rey Jorge hablará por radio al pueblo inglés

LONDRES, diciembre 21 (AP). Un grupo de obreros sin trabajo marchó esta noche a la Cámara de los Comunes, pero solo se permitió a una pequeña comisión que llegara al edificio. La policía dispersó al resto de los manifestantes pacíficamente.

La Comisión, presidida por S. Saklatvala, exmiembro comunista del Parlamento, salió después de haber sido informado que debían solicitar por escrito una audiencia con R. S. Hudson, secretario parlamentario del ministerio del Trabajo.

La Cámara estaba reunida en sesión, discutiendo un proyecto de ley acerca de auxilios suplementarios a los desocupados.

HAN COMENZADO LAS NEGOCIACIONES RUSO—BRITANICAS

LONDRES, diciembre 21 AP. Walter Runciman, presidente de la Junta de Comercio, contestando a una pregunta en la Cámara de los Comunes acerca de los progresos de las negociaciones comerciales anglo-rusas, dijo:

«Las negociaciones no han hecho más que comenzar y no podemos decir cuando estaremos en condiciones de hacer declaraciones sobre ese asunto».

Cuando se le preguntó si haría saber a las firmas de ingeniería británicas cuando se concierte el convenio durante el receso parlamentario, dijo que no podía prometer que se llegara a un acuerdo durante las vacaciones, por lo que se trataba de una pregunta hipotética a la que no puede responder.

LONDRES, diciembre 21. AP.—El Rey Jorge trasmitirá un mensaje especial por radio a su pueblo la tarde del día de Navidad desde el palacio de Sandriham, en Norfolk.

Será la primera vez que el soberano británico habla por radio a la nación. Con anterioridad solamente se han trasmitido por radio los discursos que ha leído en los actos oficiales.

Viajeros de los Omnibus

Omnibus de Camagüey

Salidas diarias frente al hotel Saratoga (Prado y Dragones)

Turno de las cinco a. m. Mack No. 1

Puntualmente salió esta mañana, este elegante y cómodo Pullman llevando como pasajeros al culto abogado de esta capital doctor Samuel Giberga Toucet con boleto para Santiago de Cuba; para el mismo lugar el joven doctor Cruz Planas, y la distinguida señorita Mercedes Arellano también a la capital de Oriente, a Holguín el señor Antonio Vignari y con billete para Ciego de Avila la señorita Gladis González. Para Camagüey el señor F. M. Stuart; las señoritas Rosa y Dulce María Díaz, dos lindas hermanitas, hasta Jatibonico, de regreso a Bayamo, la señora Dolores Prado, a Placetas los señores Manuel Martínez y Francisco Vergara, hacia el histórico Baire el conocido clubman Augusto Lores y el señor Antonio Fernández a Santiago de Cuba. Para Holguín, dos lindas jovencitas, las señoritas Aida Dale y Juana María Pérez dichas jovenes que cursan sus estudios en esta capital van a pasar las Navidades junto a sus respectivos familiares y por último hasta Camagüey la joven señora Oneila Nieves y Dolores M. Viuda de Castro.

A las siete y media de la mañana. Pullman número 11

Larga sería la lista si anotáramos los nombres de los señores viajeros de este amplio «Bus». He aquí algunos: Regresan para Sancti-Spíritus el señor Alberto Valdés Peralta, su esposa la distinguida señora Herminia S. de Peralta y su hijita la graciosa niña Eida; para la misma ciudad la respetable señora Inés Palombi y la señorita Cristina Prado: con ticket para Santa Clara el señor Abelardo Martínez, y al mismo lugar la señorita Matilde Pedraza.

Para Ciego de Avila el señor José V. Ramos y familia y la señora de Santiago Pérez con su hermana a la misma ciudad. El doctor Sardiñas hasta Placetas, señora de Rodríguez regresa a Sancti-Spíritus; Oscar de Juan a Santo Domingo y a Coliseo el resp. Padre José Molné, Superior de los Misioneros.

Turno de las 12.30 p. m. Pullman número 6

Van en este rápido coche para Sta Clara el Representante señor Justo Carrillo, la señora Eulalia Pérez de Morales y los señores Feliciano Gómez y Francisco Solís. También va a Santa Clara para regresar próximamente el señor Gilberto Hernández. Regresan a Florida la distinguida señora de Ruiz, con su hijo, y la señorita Solina Suárez; a Camagüey el señor José Raúl Sánchez en viaje de negocios a Santiago de Cuba el señor P. Castillo, exportador de maderas del país, señor Laureano García a Sancti-Spíritus, señor Vicente Alvarez a Santo Domingo y el señor Federico Amador hasta Placetas.

De Día en Día

Las perspectivas son buenas para 1933.

Decimos esto, en lo que se refiere a nosotros, que es lo que nos interesa.

Y lo decimos, porque acabamos de leer lo que sigue:

"Uncle Sam no prestará más a los morosos".

De modo que los que no pueden tener la menor esperanza, son pueblos como Francia y otros países informales.

"Haciéndose pasar por Sarrá, estafó miles de pesos en los Estados Unidos".

En verdad hay nombres que se prestan.

"El Canciller no tuvo noticias para la Prensa".

Esto indica lo "muerto" que resultó el día de ayer para los periódicos.

"Tiene mucha fe en el porvenir de Cuba el National City Bank".

Por su parte, los cubanos tienen mucha fe en el porvenir del National City Bank.

El experto Mr. Pitman declaró que no concebía un maestro nudguista.

Es de advertirse que Mr. Pitman dijo esto con un pie en el estribo y... dos mil pesos en el bolsillo.

"A Puig Jordán, uno de los heridos en la agresión al comandante Ortiz, se le hizo una transfusión de sangre. Le fueron inyectados seiscientos gramos, de sangre donada por dos soldados del Ejército".

¡C'est la guerre! decían los franceses, cuando se tropezaban con estos contrastes.

"Quiso una linda muchacha, ser heroina de una tragedia de Esquilo".

La joven en cuestión, se llama María Luisa Castellanos, vecina de Aguila 345...

Y nos jugamos la cabeza a que nunca leyó a Esquilo.

TARTARIN DE TARASCON.

PRESENTADO AL JUZGADO

Ante el juez de Instrucción de la Sección Segunda fué presentado Julián Díaz Hernández, del comercio y vecino de Reina número 99, que fué detenido por el agente Ricardo Fors, de la policía Judicial, por estar reclamado en la causa que se le instruye por un delito de estafa. Siendo agente del Centro Asturiano en el poblado de San José de las Lajas, se apropió de la suma de doscientos cuarenta pesos, de cuyo hecho fué acusado por el señor Benjamín Fernández, presidente de la referida institución benéfica.

Una vez instruído de cargos el acusado ingresó en el Vivac por todo el tiempo que señala la Ley.

Almorranas

El tormento y sufrimiento tan terribles de las almorranas, pueden aliviarse al instante y curarse pronto usando el Ungüento Cadum. Haga por conseguir una caja en seguida.

M.E.C.D. 2016

Compañía TRASATLANTICA ESPANOLA

SERVICIOS DE VAPORES CORREOS

El Trasatlántico

"MAGALLANES"

Saldrá de la Habana el día 23 de Diciembre

Para:

CADIZ Y BARCELONA

vía New York

El Trasatlántico

"CRISTOBAL COLON"

Saldrá de la Habana el día 15 de Enero

Para:

VIGO, CORUÑA, GIJON, SANTANDER, BILBAO, CADIZ Y BARCELONA

vía New York.

PARA VERACRUZ

Vapor «CRISTOBAL COLON» — Enero 8.

PARA CANARIAS:

El Trasatlántico

«MARQUES DE COMILLAS» — Febrero 8.

GARCIA & DIAZ, Ltda.

Agentes Generales

Palacio de la Lonja. Teléfonos M-6911 y M-6912

Apartado número 1690

HABANA

$75.00

A

NEW YORK

IDA Y VUELTA

por los grandes turbo-eléctricos de la

PANAMA PACIFIC LINE

Agentes

West Indies Shipping & Trading Co.

Wm. H. Smith. Pte.

Obispo 75 Telf. A-7322

PROCESADOS

Ayer fueron procesados por el Juez de Instrucción de la Segunda, Wen Sing Wong, con fianza de 500 pesos, por infracción de la ley de drogas a Antonio González Martínez, por lesiones graves, con igual fianza.

UN DONATIVO POR AMOR AL NIÑO JESUS

El Padre Viera ruega muy encarecidamente a las almas generosas le envíen algún donativo para el reparto que llevará a cabo el sábado 24 del actual, de dos a seis de la tarde, entre centenares de pobres.

Información Católica

VARIOS CULTOS QUE SE ANUNCIAN PARA MAÑANA EN DIVERSAS IGLESIAS

HONRAS FUNEBRES POR EL SR. H. VILLARES

A las ocho y media a. m., solemnes honras fúnebres en la iglesia de la Merced, sita en Cuba y Merced, por el eterno descanso del señor Hipólito Villares, inolvidable padre de nuestro queridísimo jefe de Redacción, señor Ricardo Villares, el cual invita al piadoso acto a sus estimados compañeros y demás personas de su amistad.

EN LA CAPILLA DE CRISTO POBRE

A las cuatro de la tarde, Santo Rosario y Visita a Cristo Pobre.

EN ARROYO ARENAS

Cuarto viernes del Novenario de reparación y súplicas a Jesús Nazareno. Se ajustará al siguiente programa:

A las ocho y media a. m., misa de comunión general. A las nueve y cuarto, ejercicio de la novena, cánticos, misa solemne, interpretada por el coro que dirige la señora Blanquita Fernández de Castro de Jardines y sermón por Monseñor Santiago G. Amigó.

EN MARIA AUXILIADORA

Novena al Niño Jesús, a las siete de la tarde.

EN SAN FRANCISCO

A las ocho a. m., misa a Jesús Nazareno y adoración del «Signum Crucis». A las siete y cuarto, p. m., Corona Dolorosa, Vía Crucis y adoración del Lignum Crucis.

EN LA IGLESIA DE REINA

Misa cantada a las ocho a. m. Después de la misa, exposición de Su Divina Majestad, bendición y reserva.

A las nueve a. m., junta mensual de la directiva, celadoras y socias del Apostolado de la Oración.

EN LA PARROQUIA DE GUANAJAY

A las ocho a. m., Quinario en honor del Niño Jesús.

R. P. FRAY JOSE VICENTE, DE SANTA TERESA, C. D.

Nos complace en felicitar al Padre Fray José Vicente, de Santa Teresa, Prior y Párroco del Carmen por haber recobrado la salud perdida por agudo ataque reumático, que ha cesado.

El Padre José Vicente se ha hecho nuevamente cargo de sus habituales ocupaciones de Prior y Párroco, las cuales desempeñó durante su enfermedad, con prudente celo y eficiente sabiduría, el R. P. Fray Teodosio de Santa Inés, C. D.

ATENTA INVITACION DEL APOSTOLADO DE LA ORACION DE REINA

El Apostolado de la Oración de Reina se complace en invitar a todos los Centros del Apostolado de la Oración de la Archidiocesis de la Habana y Diócesis de Pinar del Río, a la Misa de Comunión general que el lunes, 26, a las ocho de la mañana, celebrará en honor del director general del Apostolado en ambas Diócesis, R. P. Esteban Rivas, S. J., con el plausible motivo de celebrar sus días.

HONRAS FUNEBRES POR MONSEÑOR ALFONSO BLAZQUEZ

Hoy, jueves, 22, a las nueve de la mañana, solemnes honras fúnebres en la Santa Metropolitana iglesia catedral por el eterno descanso de Monseñor Alfonso Blázquez, Canónigo Penitenciario.

Invita la M. I. Archicofradía del Santísimo de la Iglesia Catedral.

LOS NUEVE MIERCOLES A SANTA RITA DE CASIA, EN EL TEMP. DEL CRISTO

Con gran solemnidad y extraordinario concurso de fieles se efectuaron los cultos correspondientes al octavo de los «Nueve Miércoles» que en el templo del Cristo se vienen celebrando a Santa Rita de Casia como devota preparación para la Natividad del Señor.

Predicó en estos cultos el R. P. Fray Jesús Fernández, de la ilustre Orden de San Agustín.

Versó la sagrada predicación sobre un punto de capitalísima importancia, cual es el daño inmenso que infieren a la religión los que no adaptan su conducta a la religión de que hacen gala profesar.

Dice el orador que le mueve a tratar este punto, porque una cultísima señorita le dijo:

«Padre, no tengo fe, voy a escucharles a los sermones porque me agradan, pero no creo. Busco la fe, pero me alejan de ella esos cristianos que en su vida pública y privada proceden en completo desacuerdo con la Religión que profesan.

No le falta, en parte, razón.

No son los más temibles para la religión los perseguidores a lo Nerón, porque como dice Tertuliano, **«la sangre de los mártires es semilla de cristianos».**

Tampoco lo son las herejías, porque suscitan esos Santos Padres y Doctores de la Iglesia.

Los peores y más dañinos son los que profesando su religión no ajustan a ella su conducta.

Hay dos grupos. Es el primero el de aquellos que dicen ser católicos y, sin embargo, no profesan la religión que dicen poseer.

Estos no son muy dañinos. El segundo grupo lo forman todas aquellas personas que no solamente cumplen con la obligación, sino con la devoción: oyen Misa diaria, quizá comulgan también; pertenecen a unas cuantas cofradías, son camareras, etc. Pero después, visten en contraposición a la modestia cristiana, van a espectáculos indignos de cristianos, murmuran sin compasión del prójimo, descuidan sus deberes y en sus negocios proceden sin tener para nada en cuenta la religión.

Estas sí que hacen un daño terrible y demoledor, porque no ya los enemigos, sino los que buscan la fe, se dicen:

«Si para ser religioso tengo que ser como esa persona, no quiero serlo».

No vayáis a decir que condeno la Misa y Comunión diaria, no por cierto. Lo que os quiero decir es que hay que conformar el modo de ser en la vida doméstica y en la social, a esa virtud que diariamente practicáis. Mas si hacéis en vuestra vida cotidiana lo contrario a la religión que practicáis, haréis más daño que bien.

La santidad consiste en hacer todas las cosas conformes a la ley de Dios.

A la joven que me consultó y a los demás que observan a los católicos, que miren a los del trecer grupo, o sea a aquellos que conforman sus obras y palabras a la religión que practican.

Las palabras convencen pero los ejemplos arrastran.

Razón tiene el orador, pues la mejor de las predicaciones es el ejemplo.

Si somos devotos y después iracundos, etc., ningún fruto alcanzaremos, ni para nosotros ni para nuestros prójimos.

La señora Alicia Dana de Pino, cantó magistralmente el Ave María de Lucantoni y «O Salutaris» de Bordese.

Le acompañó la bella organista Criselda López.

Ambas artistas han sido felicitadísimas.

Dirigió los cantos populares el P. Hyson, O. S. A.

Ofició el P. Wilson, O. S. A.

Presidió el Párroco, Padre Hufnangel, O. S. A.

El Noveno Miércoles corresponde al 21 del actual.

NUEVE VIERNES A JESUS NAZARENO ARROYO ARENAS

Viernes día 23: a las 8 y media Misa rezada de Comunión; a las 9 y cuarto ejercicio del día y cánticos; a continuación Misa de ministros, orquesta y sermón por Mons. Amigo; al final Himno al Nazareno.

HR 42783 21 Dic. 22

FUE TRANSFERIDA LA RIFA A BENEFICIO DEL TEMPLO DE MONSERRATE

El honorable señor Presidente de la República, por resolución de fecha 28 de noviembre último, ha concedido el permiso solicitado por el doctor Alberto Méndez y Núñez, Cura de la Parroquia de Nuestra Señora de Monserrate, de esta ciudad, para transferir la celebración de la rifa de una casa en el reparto Ampliación de Almendares, para el último sorteo de la Lotería Nacional del mes de junio de 1933, en vez del propio sorteo del presente mes, para el cual fué prorrogada anteriormente.

Las papeletas de esta rifa se pueden obtener al precio de 50 centavos en la Parroquia de Monserrate, en Galiano y Concordia.

Monseñor Méndez ruega muy encarecidamente a las personas que tengan papeletas cuyo importe no hayan abonado, tengan la bondad de efectuarlo a la mayor brevedad.

UNITED FRUIT COMPANY

LA GRAN FLOTA BLANCA. SERVICIO DE VAPORES

VAPOR	SALE DE	FECHA	LLEGA A	FECHA
QUIRIGUA	NEW YORK	DIC 22	HABANA	DIC 25
CALAMARES	HABANA	DIC 22	NEW YORK	DIC 26
ULUA	NEW ORLEANS	DIC 17	HABANA	DIC 19
ATENAS	NEW ORLEANS	DIC 21	HABANA	DIC 23
SAN BENITO	BOSTON	DIC 15	HABANA	DIC 20
TURRIALBA	HABANA	DIC 23	NEW ORLEANS	DIC 26

Ida y vuelta .. $ 75.00

PRECIOS DE PASAJE

Entre Habana y New York .. $ 75.00

Ida y vuelta .. $110.00

Entre Habana y New Orleans $ 45.00

Salidas regulares de la Habana a Jamaica, Cristobal, Costa Rica y Panamá, conectando con todos los Puertos Occidentales y Orientales de Centro y Sud América.

TODAS LAS SALIDAS SUJETAS A CAMBIO SIN PREVIO AVISO.

OFICINA GENERAL: Muelle de Sta. Clara. Telf M- 6975 Oficina de Pasajes: Prado 110-A. Tel. M-8268

WARD LINE

Los célebres vapores turboeléctricos

"MORRO CASTLE"

"ORIENTE"

Los vapores populares

"ORIZABA"

"SIBONEY"

¡Los vapores más veloces, mejores y más lujosos que hacen el servicio de pasajeros durante todo el año! Los bajos precios de pasaje comprenden camarote de primera clase y todas las comidas. Los viajes marítimos en su forma más encantadora — económica, veloz y cómoda.

a **NUEVA YORK**

$75 DE IDA $110 IDA y VUELTA

Dos salidas cada semana los Martes y Sábados

a la **CIUDAD DE MEXICO**

$65 DE IDA $115 IDA y VUELTA

a PROGRESO $50, ida, $95 ida y vuelta

a VERACRUZ $55, ida, $105 ida y vuelta

Salidas todos los Martes

Para mas informes, para reservar pasaje o comprar billetes dirigirse a la Oficina de Pasajeros y Boletos de la Línea Ward

EDIFICIO CENTRO ASTURIANO (Esquina de la Calle Obispo y Parque Central)

Teléfonos: A-6154 y M-7776

S. S. "CONTE GRANDE"

(36.000 toneladas despl.)

de la HABANA - Enero 1 - 12 m. DIRECTO para Madeira, Gibraltar, Palma de Mallorca, Cannes, Génova, Nápoles, Pireo, Rodas, Haifa, Alexandria.

(Via New York)

Italian Line

A. BONA & Co

Agentes:

O-REILLY esquina a SAN IGNACIO

LLOYD NORTE ALEMAN

El hermoso buque Alemán

"SIERRA VENTANA"

saldrá de la Habana el 24 de Diciembre directo para

CANARIAS, Vigo, Coruña, Gijón, Santander, Southampton, Boulogne y Bremen

Aprovechando esta salida celebrará las tradicionales fiestas de NOCHEBUENA a bordo de UN BUQUE ALEMAN

A.C. FABRICIUS & Co., S.A.

AGENTES GENERALES

Pasajes Cámara: Obispo 28 A-3455

Fletes: Oficios 18 M-8082 - M-3951

Pasajes Tercera: Acosta 4 M-8066

NORTH GERMAN LLOYD

ANUNCIOS CLASIFICADOS DE ULTIMA HORA

ALQUILERES

A-1 Habana

BARATO SEGUNDO piso, Rayo 66, cerca Estrella, una cuadra Reina. Sala, comedor, cuatro cuartos, baño intercalado, calentador, cocina. Informan en el primero. Teléf. A-1529.

A-1 42817 21 Dic. 31

ALQUILO UNA CASITA, Paula 87 altos. Sala, comedor, 2 cuartos, baño intercalado, cocina, 15 pesos. Además hay un local para comercio. Informa Paula 100. Telf. A-1969.

A-1 42814 21 Dic. 24

MANRIQUE 98, esquina, 1er. piso Casa moderna, 3 habitaciones y cuarto ropero, sala, comedor, cocina y servicio criados. Llave e informes, peletería «Exposición», Manzana de Gomes. Telf M-6643.

A-1 42796 21Dic. 26

SE ALQUILA: segundo piso derecha. Amistad 102 entre San José y Barcelona: sala, recibir, 4 cuartos, baño, comedor, cocina, cuarto y servicio criados. Informan Amistad 102, primero derecha

A-1 42801 21 Dic. 28

HERMOSA CASA

SE ALQUILA Teniente Rey 26, compuesta de recibidor, sala, 3 cuartos, baño moderno, comedor, cocina, servicio criados. Hay elevador. Informes en la misma.

A-1 42811 21 Dic 23

BELASCOAIN No. 44, ALTOS

Frescos y cómodos. (Lo mejor Belascoaín), sala, recibidor, gabinete, comedor, 6 habitaciones, lavabo, baño intercalado lujo, habitación y servicios criados, calentador y cocina de gas y carbón. Ferretería «Capitolio», Belascoaín 48.

A-1 42756 21 Dic. 31

SE ALQUILA EL PRIMER piso de la casa Concordia 135, entre Belascoaín y Gervasio de construcción moderna, compuesto de sala, saleta, cuatro cuartos, comedor, cocina, baño intercalado y servicios de criados. Todo muy espacioso. Precio: $40.00. La llave, en la misma. Informes: Monte 320. Telf. A-9895.

A-1 42793 21 Dic. 26

AYESTERAN 1-A., ALTOS. Modernos, sala, comedor, hall, tres cuartos, baño intercalado, cocina, cuarto y servicios criados. Informes: Telfs. FO-2259, U-3842. Llaves, bajos.

A-1 42752 21 Dic. 26

GERVASIO 194, PEGADITO Reina, $20.00, sala, comedor, dos habitaciones, precioso baño, cocina, cuarto y servicios criados. A-8828. Llave, Gervasio 133, altos, entre Reina y Salud.

A-1 42751 21 Dic. 26

AMARGURA 84. UNA SOLA planta. Recién pintada, gran frente, dos ventanas, sala, saleta, tres cuartos bajos, uno alto, baño moderno, cocina, patio grande. $38.00. Llaves en el 82. Informes: A-3431, A-5453.

A-1 42745 21 Dic. 26

MALECON 92, ENTRE Lealtad y Perseverancia, con terraza, sala, cinco cuartos, y dos altos, comedor, baño y servicios criados. La llave, en los bajos. Telf. A-1805.

A-1 42170 14 Dic. 18

PLANTA BAJA y primera. Hospital 9, media cuadra Neptuno, toda decorada, gran sala, 3 habitaciones, otra azotea, comedor, moderna baño completo cocina gas y calentador. Informan, Aramburo 8-10. U-4822.

A-1 42808 21 Dic. 24

SE ALQUILA hermosa y moderna planta baja, Concordia 170, casi esquina Aramburo, decorada estilo "colonial" y "japonés", propia para persona de gusto, con gran sala, gabinete, recibidor, tres habitaciones, regio baño intercalado, agua fría y caliente en todos los servicios, lujoso comedor al fondo, cocina de gas o carbón, calentador, servicios y cuarto criados. Informan Aramburo 8-10. U-4822.

A-1 42809 21 Dic. 24

A-2 Vedado y Príncipe

ALQUILO: LOS ALTOS de la casa calle L., esquina a 11, sala, hall, cinco cuartos, comedor, cuarto y servicios de criados, terraza, baño completo y garage. Las llaves, en los bajos. Informa: L. Aguilera. Telf. A-7252.

A-2 42728 21 Dic. 28

VEDADO: D. NUMERO 218, entre 21 y 23, casa con 4 habitaciones y demás comodidades. Llave al lado. Informes: Cerro 697. Telf. I-7701.

A-2 42779 21 Dic. 25

VEDADO: H. NUMERO 55, entre 21 y 23, casa con 4 habitaciones y demás comodidades. Llave al lado. Informes: Cerro 697. Telf. I-7701.

A-2 42780 21 Dic. 25

A-3 Cerro y Palatino

CERRO. Alquilo casa moderna $12, portal, sala, comedor, 2 cuartos, gran traspatio, Colón 38 entre Santa Teresa y Daoiz, próximo tranvía. San Miguel 4 «Ariete». Díaz M-4141.

A-3 42807 21 Dic. 29

A-4 Marianao y sus Repartos

AMPLIACION ALMENDARES: Séptima Avenida, entre 11 y 12 sala, comedor, 4 habitaciones, baño intercalado, garage, 2 cuartos y servicio para criados, jardines. Informan: M-8767.

A-4 42776 21 Dic. 24

ALQUILERES

A-4 Marianao y sus Repartos

EN $30.00

Avenida de Las Palmas, (Columbia, Marianao). Hermosos, elegantes chalets, con jardín, portal, sala, comedor, tres cuartos, baño completo, servicios de criados, garage. Informan: U-4489, U-2925.

A-4 42772 21 Dic. 28

ALQUILO CASA MODERNA, Fuentes entre D y C Ampliación de Almendares. Consta de sala, hall, cocina, pantry, tres habitaciones, baño intercalado, garage, etc. 30 pesos. Su dueño, Carlos III 12. Informan teléfono F-3936.

A-4 42813 21 Dic. 24

b-4 Habitaciones

SAN RAFAEL 55 altos, entre Manrique y Campanario, habitación espléndida con baño intercalado, agua caliente y comida; también alquilo una sala muy grande. Unico inquilino.

B-4 42804 21 Dic. 23

AMISTAD 15 ALTOS

ENTRE NEPTUNO Y CONCORDIA, espléndidas habitaciones y departamentos con lavabo, baños, agua caliente, luz, limpieza y teléfono. También con comida y muebles. Precios baratísimos. Moralidad. A-5643.

B-4 42815 21 Dic. 25

B-6 Hoteles

¡ATENCION!

El Hotel «Quinta Avenida», ofrece magníficas habitaciones. 1 persona, $18.00, $20.00; departamentos para matrimonios, $35.00 $40.00; con baño, $45.00, $50.00. Espléndida comida y esmerado trato. Zulueta 71 esquina Dragones. Telf. A-1000.

B-6 42792 21 Dic. 26

SE SOLICITAN

S-11 Agentes y Socios

MAGNIFICA OPORTUNIDAD para ganarse la vida, por medio de un trabajo cómodo y decente. Necesito en cada Ciudad y Pueblo de la República, una señora, señorita o joven, para un trabajo fácil y bien retribuído. Ya son muchas las personas que se ganan la vida en La Habana, haciendo este mismo trabajo. Para informes, dirigirse a Sr. Quintas. Calle C. entre 29 y 31, Vedado, Habana.

S-11 427 44 21 Dic. 24

SE OFRECEN

O-1 Criadas y Criados

JOVEN ESPAÑOL. Se ofrece para criado de mano. Sabe servir a la rusa. No tiene pretensiones. Va a cualquier punto. Con referencias de casas conocidas. Telf. F-6185.

O-1 42762 21 Dic. 24

JOVEN ESPAÑOLA, para criada de mano, manejadora o quehaceres de corta familia. Casa de moralidad. Buenas referencias. No tiene pretensiones. Manila y Ferrer, Cerro. Telf. I-7840.

O-1 42749 21 Dic. 27

DESEA COLOCARSE una joven española, criada de mano, cuartos o manejadora. Sabe cumplir bien sus obligaciones. Pilar. Buenas referencias. Telf. M-2183.

O-1 42775 21 Dic. 23

O-2 Cocineras y Cocineros

DESEA COLOCARSE una joven española para cocinar y limpiar, siendo poca familia. Referencias inmejorables. Duerme fuera de la colocación. Informes: Teléfono M-9643.

O-2 42802 21 Dic 23

SE DESEA COLOCAR una cocinera. Cocina bien, entiende de repostería, tiene referencias. Informa Teléfono F-2567.

O-2 42800 21 Dic. 23

DESEA COLOCARSE cocinera de color, con familia de moralidad. Sabe cocinar bien a la criolla y americana. Tiene referencias de casas particulares. F-6247.

O-2 42763 21 Dic. 24

JOVEN ESPAÑOLA, para cocinar y limpiar, si es corta familia. Cumplidora de su obligación. Tiene referencias. Quinta 73, entre A. y Paseo, Vedado. Telf. U-1818.

O-2 42755 21 Dic. 23

SE OFRECE UNA BUENA cocinera, excelente repostera. Con inmejorables informes, tanto de su trabajo, como de su conducta. Calle 9 número 11, entre J. y K. Informes: Telf. F-6150.

O-2 42748 21 Dic. 23

SE OFRECE BUENA cocinera de color. Hace repostería, sale al campo. Otra, sabe cocinar, lavar y planchar. Cocina y limpia o lava corta familia. Tiene reefrencias. M-7122.

O-2 42750 21 Dic. 23

DESEA COLOCARSE una maestra cocinera repostera de color, experta en su oficio, duerme en la casa, tiene referencias. Desea ganar $25 o $30. Tel. U-4285.

O-2 42812 21 Dic. 23

O-7 Costureras. Modistas

MODISTA SE OFRECE una magnífica joven mulatica, lo mismo trabaja fuera que en su casa, de 2 a 4 p. m. F-5965. De 6 a 9 p. m. F-5314

O-7 42794 21 Dic. 24

SE COMPRAN

C-8 Instrumentos de Música

COMPRO UN PIANO cuarto cola, exclusivamente en perfecto estado. Escriban dando marca, último precio y demás detalles, a Sr. A. M. C., Departamento de Anuncios Clasificados, DIARIO DE LA MARINA.

C-8 42741 21 Dic. 24

SE VENDEN

V-1 Casas

SE VENDE una casa regia de dos plantas, barrio San Leopoldo, 20 metros, de San Lázaro en 6700. Informes, Reina y Galiano, bazar «Boston», de 3 a 4.

42799

VENDO: BUENA Y FRESCA casa en La Habana, sala, saleta, tres habitaciones y demás comodidades. Dueño: Telf. M-8862. Muy barata y dando facilidades. (Corredores no).

VENDO $2,500.00 CASA una planta, antigua, Gervasio entre San Rafael y San Miguel, sala, comedor, 2 habitaciones, baño, cocina, patio. Superficie: 85 metros. Alberto Cuervo, Obispo 59, altos. M-1537.

V-1 42791 21 Dic. 26

$1,200 vendo casa mampostería, sala, comedor, 4 habitaciones, cerca 140 metros cuadrados sin gravamen, pleno corazón de la Habana. GANGA HORROROSA; sólo esta semana. Sr. Fita, Factoría 1. (tren de lavado), de 9 a 12 a. m. Trato directo.

V-1 42810 21 Dic. 23

V-5 Muebles y Prendas

FAMILIA VENDE espléndido juego de cuarto caoba, arte moderno, tres cuerpos; otro también tres cuerpos de gran mérito, raíz de tuya, fino; comedor estilo inglés, radio, excelente piano, lámparas y varios adornos de alto costo y exquisito gusto. Urge venta. Lealtad 128 bajos, esquina Reina.

V-5 42816 21 Dic. 24

V-7 Automóviles y Accesorios

CAMION STUDEBAKER, 6 cilindros, caja cerrada, propio para cualquier industria, gomas y cámaras nuevas. Baratísimo. Informan: Flores 8, carnicería, por Agua Dulce.

V-7 42736 21 Dic. 27

V-12 Objetos varios

REGALO DE PASCUAS: Cuarta parte su valor. Vendo batidora «Hobart», 4 velocidades. Nueva. Con su motoro acoplado. Garantía para panadería o dulcería. Obispo y Oficios, (Café).

V-12 42754 21 Dic. 29

PH-2. Reparación de Muebles

ARREGLAMOS muebles, finos y corrientes, especialidad en mimbres y esmaltes, barnices y tapicería en general. Pedro García, Hospital 20, entre Neptuno y San Miguel. U-4424. Magníficas referencias. Precios reducidos.

PH-2 42785 21 Dic 23

DE INTERES GENERAL

ASMATICOS

Prueben antes de comprar. Pase a recoger una muestra GRATIS de «LACTUSAN» o enviamos por correo, al recibo de diez centavos en sellos. Infanta 59, Carlos III y Estrella (Farmacia). Habana.

I-G 42818 21 Ene. 20

PARA LAS DAMAS

PD-6 Interés para las Damas

CLASES GRATIS

Nuestro Departamento de Hilos tiene una profesora muy experta que da clases de labores GRATIS.

No necesita comprarnos el hilo ni los estambres Usted puede visitarnos y con gusto le enseñaremos en muy corto tiempo a hacer labores preciosas.

En estos días recibiremos los nuevos tipos de estambres.

«BAZAR INGLES»

Galiano y San Miguel.

PD-6 42714 20 Dic 25

PROFESIONALES

DR. E. PERDOMO

Estrechez de la orina, Hidrocele, Sífilis, Impotencia. Calle C. número 4; altos, de 1 a 4. Vedado. teléfono F-4822.

Prof. 39853 22 Dic. 24

DR. FRANCISCO J. DE VELASCO

Corazón, Pulmones, Estómago. Intestinos

DR RUBEN DE VELASCO

Corazón, Pulmones, Enfermedades de los niños. Consultas de 12 a 2 y de 1 a 3 días laborables. Horas especiales, previo aviso. Salud 34. Telf: A-5418.

Prof. 40036 24 Dic. 24

DR. HORACIO FERRER

Oculista. Consultas de 2 a 6 de la tarde, $5.00. Consultas a horas fijas, durante todo el día, $10.00. Línea y L, Vedado. Teléfono F-4831

Prof. 42795 21 En. 20.

DR. ABELARDO LABRADOR

Consultas gratis. 2 a 12 a. m. Pagas, 3 a 5 p. m. Enfermedades señoras, flujos crónicos, metritis, bronquitis, corazón, riñones, diabetis, reumatismo crónico, enflaquecimiento. Inyecciones Neo-Salvasán, Angeles 3, entre Reina y Estrella. Telf. A-0801.

Prof. 40115 25 Dic. 25

DR. MANUEL LOPEZ PRADES

Graduado Madrid y Habana, 42 años ejerciendo. Enfermedades de la sangre, pecho, señoras y niños. Partos. Tratamiento especial curativo de las afecciones genitales de la mujer. Consultas diarias de 9 a 11 y de 1 a 3. Gratis, martes y viernes. Amistad 93, altos.

Prof. 40266 26 Dic. 26

FOLLETIN 23

Concordia MERREL

EL CRISOL DEL MATRIMONIO

(ORDEAL BY MARRIAGE)

Versión española de J. GOL.

1º de Junio de 1932.

NUMERO EXTRAORDINARIO

LA NOVELA ROSA

(De venta en «La Moderna Poesía», Obispo 135. Teléfono A-1171)

lla vida; y divertirse con ella como en sus buenos tiempos... ¡Ya empiezo a comprender!... Pero oiga: Hay muchos hombres que viven contentos con el matrimonio...— añadió ella pensativamente.

—Pero ¿quién necesita estar contento? —replicó Duan. —¡Si precisamente eso es lo que lo temo más que ninguna cosa! ¡Estar contento! ¿Puede haber otra cosa más terriblemente mortal? Por favor, Jane; pruebe usted de ponerse en mi lugar. A mí me ocurre lo mismo que a Humpty-Dumtpty, a quien su Alicia decía que prefería los regalos del día de cumpleaños que los de los demás días, a lo cual contestaba el marido que su preferencia era una perfecta estupidez, puesto que sólo hay un día de cumpleaños al año y, en cambio, trescientos sesenta y cuatro que no lo son. . .¿Ve usted? Yo sé muy bien que existen miles de mujeres atractivas y bien parecidas; y en cambio sólo hay una... Jane Clare.

—Pues váyase con ellas — exclamó Jane con un ligerísimo aire de aspereza.

—Jane; usted no comprende mi punto de vista —arguyó Duan. — A mí me gustan todas, pero no puedo irme con ellas a causa de usted. Antes, yo era capaz de pensar en una docena de mujeres a la vez, diferentes, bonitas todas, divertidas, pero ahora todas me aburren a causa de usted. Ya ve, pues, que un honrado y bondadoso cumpleaños ha borrado para mí, del calendario, los trescientos sesenta y cuatro días restantes. Creo que es muy razonable que yo arda en deseos deque vuelvan pronto....

—Sí—dijo Jane con un acento ligeramente triste. —Empiezo a verlo completamente claro. Cuando los otros días hayan vuelto, cuando pueda usted volver a pensar en una docena de mujeres a la vez, bonitas todas y divertidas... ¿Qué será de mí?

Duan lanzó un gemido.

—¡—Es usted tan profundamente práctica? — gruñó. —Usted no puede convencerse de que mi estado no me permite reflexionar acerca de detalles de esa naturaleza.

—¡Pero bien tiene que haber alguien que sea práctico en el mundo! —añadió Jane. Mas lo dijo en un tono que denotaba claramente que si bien estaba por completo segura de lo que decía, ella misma deseaba no tener necesidad de ser tan práctica.

Duan se acercó a ella, e inclinándose sobre su sillón, le dijo con voz suplicante y dulzona:

—No, lo sea tanto, Jane!... ¡No sea tan práctica, ni tan «capaz»..., ni tan ordenada!... ¡Sea usted como fué aquella noche en el tren..., toda suave y dulce, durante su sueño!....

Pero Jane no hizo movimiento alguno. Sólo contestó con voz incierta:

—¿No será simplemente una pasión pasajera?... ¿Una pasión inspirada quizás por cierta admiración que pueda usted tener respecto a determinados aspectos personales míos?... Porque yo creo que puede haber en mí algo...., no sé... que pueda ser objeto de su admiración y, al mismo tiempo, la causa de ese indiscreto amor....

—¡No, Jane! ¡Yo le juro que no! —interrumpió Duan vivamente.—No es nada de eso. Yo le juro que nunca la he admirado. Usted no es ni puede ser, en manera alguna, el tipo de mujer que yo admiro en lo más mínimo. ¡Le juro por mi honor que no es eso, Jane!

Aquella sincera seguridad le hizo sonreir mientras sus mejillas se coloreaban ligeramente.

—Además continuó Duan;— un amor pasajero no le coge a uno y le ata manos, pies, corazón, y cabeza de esa manera. Yo no habría llegado nunca al extremo de pedirla en matrimonio por un amor pasajero. Yo estaría muy contento si pudiera hacer de usted, para mí...

—¿Un amor pasajero? — interrumpió Jane.

—Sí; por la sencilla razón de que un amor «pasajero, pasa» espontáneamente más o menos pronto.

Jane volvió la cabeza para mirarle y su cara quedó casi tocando con la de Duan. Después de una ligera pausa, comentó:

—Yo me he preguntado si es posible que usted carezca, de ese modo, de sentido moral...

—Nunca me he preocupado por tenerlo— contestó Duan alegremente.

—Entonces, ¿siempre ha obrado usted....así?

Duan reflexionó un momento, y después, enderezándose y separándose un paso, dijo con tono sincero:

—Mire, Jane. Seguramente he cometido actos, durante mi vida, que hubiera debido cometer; pero yo le aseguro que nunca he hecho nada completamente «podrido». . . ¡Vamos, Jane. Sea buena y créame en eso por lo menos:...

—Dios me libre de meterme en su lóbrego pasado— replicó ella sonriendo ligeramente. —Pero dígame, ¿Quién metió en su cabeza ese proyecto de casamiento? ¿Se le ocurrió a usted mismo o fué inspiración de aquella famosa inteligencia, maravilla del mundo, de aquel querido pequeño Theodor Penn?..

—La verdad, Jane: Se le ocurrió a él. Pero yo vi en seguida que era una inspiración feliz. No le guarde rencor por eso. Penn es un verdadero amigo.

—¡Guardarle rencor! ¡Pero si su consejo me proporciona la más ventajosa y lisonjera proposición de mi vida!

Sus delgados labios se arqueron ligeramente, dando a su boca una leve expresión de desdén.

—¡Jane! ¿Por qué esa lengua tan ácida?

—Y en el caso en que yo acepte su propuesta, ¿tendrá también él su parte en su famosa curación ?.... Dígame: la inmensa sabiduría del pequeño y adorable Theodor Penn, ¿corrió también a aconsejarle que me hablara del matrimonio en la extraordinaria forma en quelo hace?

—¡Por favor, Jane! Pen no hizo más que decirme: «Cásate con ella y verás cómo ésa es la mejor manera de curarte».

—Entonces, ¿por qué no vino usted a mí mostrándose un ardiente enamorado, y no dejaba que yo descubriera lo demás?

—¡Oh, no, Jane! ¡Un hombre no debe hacer semejante cosa!

Jane sonrió, y su rostro adquirió una expresión completamente nueva mientras le decía:

—Ahora sí que puedo creer que usted no ha hecho nunca nada completamente «podrido».

Y levantándose de su sillón continuó:

—Supongamos...., supongamos que yo no hago ningún caso del... del «insulto» que hay en su proposición y sólo miro la parte honrada que hay en ella. Supongamos que pruebo de comprender su punto de vista... Suponga usted todavía que no me meto a precisar detalles para el porvenir y que dejo de ser «práctica». Suponga usted aún que quiero arriesgarme... y consiento en casarme con usted...

Duan la miraba radiante de alegría y con los ojos abiertos de par en par.

—¡Entonces consiente usted!

—Sí.

—¡Jane!

Jane tuvo la sensación de que, de repente, se había levantado un torbellino en el despacho y de que ella era arrebatada por él; ; arrebatada, tronchada y aplastada. Y de todas partes llovían besos que caían en sus labios, en sus mejillas, en cada uno de sus párpados cerrados..., mientras el tiempo y la realidad se entretejían en el espacio...

La realidad volvió cuando Duan le hizo inclinar la cabeza hacia atrás sujetándole apasionadamente la barbilla con la mano mientras murmuraba con voz entrecortada y triunfante:

—¡Jane... Jane! ¡Yo necesitaba besar tu cuello suave! ¡Lo deseé tanto aquella noche en el tren! ¡Creo que estuve a punto de hacerlo!...

Las palabras eran subrayadas con besos en el cuello que amenazaban casi ahogarla.

—¿Qué me habrías dicho si lo hubiese hecho?

Y mientras tanto, sus ojos miraban con frenesí los ojos cerrados de Jane. A ella le costó todavía algunos momentos recobrar su voz y su dominio. Jane no había sospechado nunca que Duan fuera capaz de una pasión tan impetuosa; más bien había pensado que su manera de hacer el amor sería ligera, fácil, leve. Tampoco había sospechado que Duan fuera tan fuerte físicamente, y, sin embargo, apenas le dejaba respirar dentro del cerco apretado de sus brazos...

—¿Qué me habrías dicho si lo hubiese hecho?

—No lo sé...— murmuró Jane como suspirando.

—Ya me lo figuro ...Me habrías reñido espantosamente, ¿verdad?...

—Tal vez.

—¿Vas, pues, a hacerlo ahora?

—¿Hacer qué?...

—Reñirme...

—No.

—Me es igual, no me inquieta... De todos modos, voy a besarte y... ¡a comerte a besos!

Duan le demostró lo que se proponía sin que ella mostrara ningún disgusto. De repente Duan se separó un poco y, cogiendo a Jane por el talle y mirándola fijamente en los ojos, exclamó:

—¿Cómo lo has hecho? ¿Qué sortilegio has lanzado sobre mí?.. ¿Cuál es tu arte de brujería?... ¿Cómo te las has compuesto para apoderarte de mí de esa manera?... ¡Cogerme! ¡Atarme!...

Jane, en realidad, tampoco podía contestar a esas preguntas, porque ni ella misma acertaba a comprender lo que había ocurrido. Para ella era un misterio tan grande ver a Duan tan loco por ella, como lo era para él mismo. Tan grande era

M.E.C.D. 2016

Guanabacoenses

OBRA EN MARCHA

Continúan las importantes obras de reparación de la carretera que une a esta villa con Bajurayabe y que sirve de unión entre Guanabacoa y sus barrios rurales de Pancho Loza, Ricabal, Santa Fé, Bacuranao, la Gallega, Minas y Campo Florido.

Distintas cuadrillas ejecutan el bacheo a la vez por diversos tramos de dicha carretera, a los fines de dejarse prontamente terminada esa obra por la Secretaría de Obras Públicas.

El beneficio que el arreglo de la carretera aludida aporta a Guanabacoa y sus barrios rurales y a la rápida conexión con la capital, son extraordinarios, por tratarse de zonas dedicadas a frutos menores y trenes de lechería, a los cuales es de necesidad el contacto directo con sus consumidores.

Oportunamente y así que quede terminada esa obra, habremos de hacer de la misma la merecida información desde estas «Guanabacoenses» del DIARIO, enviando por anticipado nuestros plácemes al Secretario de Obras Públicas señor Onetti, así como al amigo y convecino bien estimado, el joven Roberto de Carrerá, Representante por el Partido Popular en las recientes elecciones, cuyas gestiones en favor de la realización de tan importante obra, han culminado en el más lisonjero de los éxitos.

POR EL TURISMO

Los elementos integrantes de la «Comisión Local del Turismo», presididos por el activo y entusiasta industrial señor Claudio Conde, dueño de los manantiales «La Cotorra», continúan sus gestiones, encaminadas a dejar en marcha en esta temporada invernal, la Comisión del Turismo pro Guanabacoa.

En el local social de la «Asociación de Propietarios, Comerciantes, Industriales y Detallistas de Guanabacoa», creadora de dicha Comisión de Turismo se han venido celebrando sucesivas juntas y cambios de impresiones, para activar las gestiones encaminadas a los fines indicados.

Ya se ha decidido la celebración de una fiesta de beneficio, con cuyo producto se atenderá a la impresión del folleto, la que tendrá efecto en nuestro coliseo Carral, a mediados de la entrante semana.

Si el resultado de esa fiesta lo permite, también se instalarán las flechas indicadoras de los circuitos establecidos para el Turismo y se dejarán instaladas las oficinas de información para turistas.

De la fecha cierta en que se celebre esa función, de las sucesivas gestiones de la Comisión Local del Turismo y del programa que se combine para la fiesta dicha, informaremos detalladamente a los lectores de esta Sección del DIARIO, en venideras «Guanabacoenses».

Dispuestos como siempre a cooperar en cuanto podamos en toda obra que represente utilidad colectiva en defensa de los intereses de esta Villa de Pepe Antonio.

VELADA CALASANCIA

En su oportunidad y antes que otros informantes, dimos publicidad en estas «Guanabacoenses» del DIARIO, a un interesante nota, acerca de la celebración de una velada literario musical, en el salón de actos del acreditado plantel calasancio de esta villa de Guanabacoa.

Dedicada esa fiesta, por los alumnos de las Escuelas Pías de Guanabacoa, a sus familiares y amistades así como a los admiradores de la obra calasancia y en señal de despedida de la primera parte del curso escolar, al llegar las vacaciones de Navidad

Posteriormente dedicamos nuestra atención a hacer conocer a todos, en sus detalles, el interesante programa combinado para esa velada, la que tuvo efecto en la noche del sábado de la pasada semana.

A pesar de que en las páginas del DIARIO y en merecida reseña especial se dieron pormenores de la celebración de esa simpática y atrayente velada, a la que asistieron centenares de concurrentes, no queremos dejar pasar este día sin dedicarle esta nota, sentida y cariñosa, a los alumnos de la Escuelas Pías de Guanabacoa y a la respetable y muy querida Comunidad de ese plantel calasancio.

El programa cumplido en todas sus partes, mereció justas celebraciones, de la nutrida y selecta concurrencia asistente a la velada aludida, anotándose una nuevo triunfo los alumnos de las Escuelas Pías de esta Villa y con ellos sus sabios y virtuosos educadores.

Nuestras felicitaciones a cuantos tomaron participación en el programa, al querido Vicario de las Escuelas Pías de Cuba, el M. R. P. Francisco Fábrega, al Rector del colegio de Guanabacoa R. P. Buenaventura Rigola y a su Comunidad toda.

Teniendo merecidos apartes, para el organizador de la velada, el activo y entusiasta Escolapio Rdo. Padre Modesto Galofre, así como para el amigo y compañero, el celebrado escritor Pepito Sánchez Arcilla, autor de las dos obras originales, estrenadas en esa fiesta calasancia.

¡Bien por las Escuelas Pías de Guanabacoa!

CABALLEROS CATOLICOS

En esta noche y en su local social, celebrarán junta extraordinaria los elementos de la Unión de Caballeros Católicos de Guanabacoa, para tratar de varios asuntos de interés todos ellos, en relación con la proximidad de la Convención Anual Ordinaria, a celebrarse por la «Asociación Nacional de Caballeros Católicos de Cuba», organismo del que dependen todas las Uniones constituídas en distintas poblaciones de la República.

Por ello, en nombre del Presidente de la Unión de esta villa, señor Juan Balloveras, y en el de su Secretario señor Miguel Fernández, encarecemos de todos los integrantes de aquella su puntual asistencia a la junta de esta noche.

La que comenzará a las ocho en punto.

EN EL CARRAL

En esta noche y en nuestro teatro «Carral», función corrida, la que comienza a las ocho y cuarto.

Con programa atrayente e interesante.

El estreno de la super producción «La Venus rubia» y la sensacional film «Humo de Pólvora».

Para mañana viernes, la monumental obra, de tan señalado éxito «Tarzán, el hombre mono» y la cinta tan llena de emociones «Una aventura en el mar».

Y para el venidero sábado «La isla maldita» y «A través del Continente Negro».

Combinándose un programa lleno de atracciones, para la matinee y función corrida del próximo domingo.

PRIMERA COMUNION

La celebraron en la hermosa Capilla de la Milagrosa del colegio de la Inmaculada Concepción de la Habana, las monísimas niñas Magdalena y María Luisa Montiel y Linares, familiares bien amados del redactor de estas «Guanabacoenses».

A muchas de sus amistades de esta villa, enviaron elegantes recordatorios de los que oportunamente llegó a nuestras manos un ejemplar.

Que Dios colme de bendiciones a esas benditas y estudiosas niñas, haciéndoles recordar para siempre ese día tan memorable, en que recibieran por vez primera el Pan de los Angeles.

Y reciben las bien amadas Magdalena y María Luisa, muchos besos unidos a nuestros votos por sus felicidades y venturas en la unión de sus amados padres, los jóvenes esposos, señora María Antonia Linares de Montiel y Manuel A. Montiel González.

EL NIÑO DE LA CARIDAD

Ha llegado a nuestras manos la primera relación de regalos enviados para el «Niño de la Caridad», remitida a nosotros dicha relación por la activa y muy entusiasta Secretaria de la «Asociación de la Caridad», la respetable y estimada señora Nena Torriente de Dechard.

Ratificando cuanto antes dijimos acerca de la obra benefactora que anualmente ejercita dicha Asociación, con su tradicional fiesta del «Niño de la Caridad», prometemos para las venideras «Guanabacoenses» del DIARIO, el darle publicidad a esa extensa nota, así como a cuantas recibamos de esa índole, dispuestos a cooperar en favor de la obra iniciada que redundará en favor de madres y niños carentes de recursos materiales y a quienes tanto se aliviará en sus necesidades, con la fiesta del «Niño de la Caridad».

Adelante en vuestra empresa meritísima, asociadas de La Caridad.

Juan de Dios Carreño.

INDULTO A UNA MUJER QUE VA A SER MADRE

Se ha fijado la ejecución para el 7 de abril por matar a un policía a tiros

COLUMBIA, South Carolina, diciembre 21. (AP). — Peticiones pidiendo al Gobernador Blackwood que conmute la sentencia de muerte a que ha sido condenada Mrs. Beatrice Ferguson Snipes, por haber asesinado a un guardia rural, antes de que dé a luz un niño el mes próximo, circularon ayer por Columbia.

Mrs. Snipes fué condenada por haber dado muerte a Elliott Harris, policía rural del condado de York, que recibió varios disparos de revólver después de detener un automóvil ocupado por Mrs. Snipes, su esposo y otras dos personas, con el fin de registrarlo por si llevaba licores. En vista de que no había encontrado ningún licor, el policía arrestó a Clude Snipes, el esposo, por no tener licencia para manejar un automóvil.

El policía fué muerto con su propio revólver, confesando Mrs. Snipes fué ella la que lo mató, alegando que lo hizo en defensa propia.

La ejecución se ha fijado para el 7 de abril.

DENUNCIA DE HURTO

Bernardo del Busto Presas, vecino de Clavel número 2, en el Cerro, denunció en la policía Judicial que del patio de su domicilio le habían sustraído una de las ruedas con su disco y goma, a un ómnibus de la empresa La Estrella Cubana, que tenía en reparación.

Agregó que los desconocidos, una vez dentro del patio colocaron el vehículo sobre unos gatos y sustrajeron la rueda cuyo valor estima en la suma de cuarenta pesos, haciendo entrega de un sombrero de pajilla que los autores dejaron abandonados, el cual tiene las iniciales C. P.

ALQUILERES

A-1 Habana

SE ALQUILA: En el lugar más céntrico de La Habana, Reina número 131, tercer piso. Espléndido. 17 habitaciones, 6 baños y otras comodidades. Informes: Galiano 82. Café «La Isla».
A-1 42694 20 Dic. 27

SE ALQUILAN: BELASCOAIN número 125, entre Reina y Estrella. Precioso fresco y ventilado segundo piso, 3 habitaciones, baño intercalado, con calentador, cocina de gas. Para más informes: Manzana de Gómez 240. Telf. A-4893.
A-1 42675 20 Dic. 28

ALQUILO: MONSERRATE 139, frente a la Estación de Policía. Piso primero. Moderno, sala, 3 habitaciones, baño intercalado, comedor al fondo, cocina y calentador gas. Informes: Manzana de Gómez 240. Telf. A-4893.
A-1 42671 20 Dic. 28

NEPTUNO 236-A., ALTOS, segundo piso. Completamente nuevo, sala, recibidor, tres habitaciones, baño completo intercalado comedor, cocina cuarto y servicios criados. Informes: Telf. U-3047.
A-1 42683 20 Dic. 25

ESCOBAR 103, ENTRE Dragones y Salud. Se alquila. Propio para Colegio, Industria o algo análogo que necesite. Casa muy amplia. Precio módico. La llave, en la misma. Informes: Sr. Manteca, Cuba 76. Telf. A-8903.
A-1 42644 20 Dic. 23

MONTORO 20 A UNA CUADRA Paradero Príncipe. Alquilo el piso alto de esta casa. Acabado de pintar. Con todas comodidades para regular familia. Precio módico. Llaves en los bajos. Informes: Sr. Manteca, Cuba 76. Telf. A-8903.
A-1 42645 20 Dic. 23

ALQUILERES

A-1 Habana

HOSPITAL 29, ENTRE ZANJA y San José. Se alquila un piso alto. Compuesto de sala, comedor, tres cuartos, baño completo cocina, etc. Llaves, en apartamento interior, altos. Informes: Zaldo y Compañía, Cuba 76. Telf. A-8903.
A-1 42642 20 Dic. 23

SE ALQUILAN: JOVELLAR 10, entre Aramburu y Hospital. Casas modernas de gabinete, recibidor, sala, 3 habitaciones, baño, comedor, cuarto criados, $30.00. Llaves e informes: San Lázaro 376, entre Aramburu y Hospital. U-5858.
A-1 42651 20 Dic. 30

MURALLA 83: COMPUESTA recibidor, sala, cuarto, gabinete, 4 grandes habitaciones, baño intercalado, cuarto y servicios independientes criados. Fabricación moderna. Ganaba: $175.00. Se alquila por menos de la cuarta parte. Informes: M-9093. Llave, locería bajos.
A-1 42695 20 Dic. 30

SE ALQUILAN: LOS HERMOSOS altos, Neptuno 82, esquina a Manrique, sala, recibidor, 4 cuartos, comedor, baño, cocina. En la azotea, cuarto y servicios.
A-1 42634 20 Dic. 23

NEPTUNO 229

En $35 se alquila el segundo piso entre Oquendo y Soledad, compuesto de sala, saleta, cuatro habitaciones, baño de lujo intercalado, comedor, cocina y servicios criados. Fabricación moderna. Todo amplio y ventilado. Limpieza escalera y luz cargo propietario Llaves, en los bajos, ferretería. Informes A-4648.
A-1 42713 20 Dic. 26

$16, $18 CORRALES 196 y 198 (entre Carmen y Rastro). Espléndidos pisos modernos, sala, dos habitaciones, baño intercalado, comedor, cocina y calentador gas Informes. Llaves, Monte 319. Telf. A-6045.
A-1 42723 20 Dic. 22

BELASCOAIN 26 ESQUINA, POR San Miguel, altos Banco Canadá, cerca todas partes para familia estable, piso tranquilo, fresco, seguro, moderno primer piso; otro mayor en el segundo. Ganga. Portero o al lado.
A-1 42720 20 Dic. 28

CASAS DE BALCELLS
DEPARTAMENTO DE ADMINISTRACION DE BIENES

ACOSTA 76. $35.00: Se alquilan los altos de esta bonita casa, que tiene sala, saleta, cuatro cuartos, comedor al fondo y cuarto para criados.

AGUILA 34: SE ALQUILA esta hermosa planta baja, que tiene sala, recibidor, cuatro cuartos, etc., en $30.00.

ALAMBIQUE 63: SE ALQUILA la planta baja, con sala, saleta, tres cuartos y servicios, en $25.00.

AMARGURA 18: SE ALQUILAN los bajos, propios para almacén o pequeña industria, en $25.00.

AMISTAD 6: SE ALQUILAN altos y bajos, con sala, saleta, comedor al fondo y baño intercalado, en $35.00 y $38.00.

BUENAVISTA, EN $20.00: Se alquila la esquina de 7 y Pasaje D., con local para bodega, otro establecimiento y vivienda.

CARDENAS NUMERO 1: Bajos, sala, comedor, tres habitaciones y baño, cuarto y servicio para criados, $32.00.

CRISTINA 28 Y 30: Inmediatas a Castillos. Se alquilan estas casas con comedor, tres cuartos y servicios, en $25.00.

CUBA 21-A.: PRIMER PISO alto, bien decorado, con todo confort. Se alquila en $60.00.

DIEZ 55: ENTRE AVENIDA de Acosta y Lagueruela, Lawton, con sala, comedor, tres cuartos y servicios sanitarios, $15.00.

ENAMORADOS Y SAN BENIGNO: A una cuadra de Santos Suárez. Modernas casitas, a precios de situación. Informa el encargado.

INFANTA 26-A.: SE ALQUILA esta casa, situada entre Santa Rosa y Cádiz, sala, comedor y tres cuartos, en $25.00.

J. DELGADO Y LIBERTAD: Se alquilan dos casitas, con sala, comedor, dos cuartos, baño intercalado y jardín, en $18.00.

LAGUNAS 98: PROPIA para establecimiento. Se alquila en $28.00.

LAWTON 80: ENTRE San Mariano y Vista Alegre. Casa con sala, recibidor, comedor, hall, baño intercalado, tres cuartos y uno en la azotea.

OBRAPIA 98: AMPLIO LOCAL. Propio para garage, almacén o industria, en $85.00.

OBRAPIA 95: SE ALQUILA la planta alta, con sala, comedor, seis cuartos y uno en la azotea, en $45.00.

PAULA 33: MODERNA y amplia casa, con cinco cuartos, sala, comedor y cuarto de baño. Se alquila en $38.00.

PROGRESO 17: PLANTA baja, con 350 metros. Se alquila para almacén, industria, etc.

RASTRO 14 Y 18: INMEDIATAS a Monte. Se alquilan estas casitas en $18.00.

SAN BERNARDINO 20: Inmediata a San Julio. Se alquila esta casita, en $16.00.

SAN JOAQUIN 53: SE ADMITEN proposiciones para este local, esquina a Vigía, donde existió una bodega por muchos años. También se alquilan los altos, en $30.00.

SAN LAZARO 309: SE ALQUILAN estos bonitos bajos, con sala, comedor y dos cuartos, en $25.00.

SAN NICOLAS 230: SE ALQUILA esta casa, con comedor, 3 cuartos y servicios, en $20.00.

SAN NICOLAS 232: Se alquilan los altos y bajos de esta casa, con sala, saleta y tres cuartos, en $25.00 y $22.00, respectivamente.

SANTA TERESA D.: ENTRE Primelles y Churruca. Tiene sala, recibidor y tres cuartos, $15.00.

SITIOS 69: PROPIO para pequeño establecimiento. Se alquila esta casa, que hace esquina a Manrique, en $25.00

SITIOS 161: ESQUINA a División. Propios para matrimonio de buen gusto. Se alquilan el primero y segundo pisos, que tienen sala, recibidor, comedor, 3 habitaciones y baño intercalado, en $30.00 y $28.00, respectivamente. También la planta baja, para comercio.

SOL 96: AMPLIO y ventilado piso alto, con sala, comedor y cuatro cuartos, en $28.00.

SOLEDAD 36: ENTRE Salud y J. Peregrino. Se alquilan varias casitas, con sala, comedor, tres cuartos, en $23.00. Y en la propia manzana, otras de más bajo alquiler. En el Pasaje de Jesús Peregrino, viviendas a $12.00.

VIVES 192: ESPLENDIDOS altos. Compuestos de sala, comedor y cuatro cuartos, en $25.00.

Para más informes sobre las anteriores casas diríjase a

J. BALCELLS Y CIA. S. EN C.
San Ignacio 33. Telf. A-2766.
A-1 42456 17 Dic. 27

Señor anunciante

usted sabe nuestra historia pura y diáfana a través del tiempo.

Somos centenarios

y no solamente somos viejos por el tiempo, sino por nuestra seriedad.

Siempre en vanguardia

llegamos a los hogares de nuestros miles de suscriptores, llevando con dignidad y oportunidad la firma de su negocio.

El anuncio en el

DIARIO DE LA MARINA

LLEVA UN SELLO DE DISTINCION IMBORRABLE

COMO EL DEPENDIENTE PREFERIDO POR SUS BUENOS CLIENTES

ALQUILERES

A-1 Habana

ALTOS ESQUINA Modernos. Terraza, sala, 3 cuartos, hall. Bajos al lado, más baratos. Montoro y Lugareño, Ensanche de la Habana. Informes: F-6180.
A-1 42594 19 Dic. 25

PRIMER PISO MODERNO, completo, en Belascoaín esquina San Miguel, altos peletería «La Noble Habana», tres cuartos y gabinetito, propio familia de gusto. Baratísimo. Informan, peletería.
A-1 42788 21 Dic. 29

MALECON 92, ENTRE Lealtad y Perseverancia, con terraza, sala, cinco cuartos y dos altos, comedor, baño y servicios criados. La llave, en los bajos. Telf. A-1805.
A-1 42784 21 Dic. 25

SE ALQUILAN: LOS FRESCOS altos de Habana 9, con cinco habitaciones, sala, saleta, comedor y dos baños. Precio situación. $40.00. La llave: Habana 86. (Elevador). Telf. A-2446.
A-1 42753 21 Dic. 25

ALTOS: GENIOS 17, ENTRE Consulado e Industria, altos Puesto Frutas. Una cuadra Prado, con sala, balcón calle, habitación, baño, agua abundante, $16.00. Dueño: San Lázaro 101, entre Galiano y Blanco.
A-1 42742 21 Dic. 24

ALTOS: AMPLIOS, FRESCOS, San Lázaro 101, entre Galiano y Blanco, gran sala, comedor, tres habitaciones, buen baño, galería cubierta persianas, $40.00. Los bajos, también se alquilan. Altos, Genios 17, $16.00.
A-1 42743 21 Dic. 26

SE ALQUILA: LUCENA 5, altos, sala, la saleta, dos habitaciones y demás servicios. Telf. F-3044.
A-1 42734 21 Dic. 29

CUBA 93, BAJOS: Se alquilan. Informan: Telf. F-3044. Está preparado el frente para establecimiento, y habitaciones al fondo.
A-1 42733 21 Dic. 29

SE ALQUILA EL SEGUNDO piso, Lealtad 99. Compuesto de sala, saleta tres habitaciones, baño intercalado, cocina, servicios de criados. Informan: Telf. A-0317.
A-1 42540 19 Dic. 25

MARQUES GONZALEZ. $10. Amplísima y hermosísima casa en forma de nave de tres plantas, propia para almacén de tabaco, industria o cualquier otro negocio similar, fresca, ventilada con servicios numerosos y amplias habitaciones. Precio rebajadísimo. Informan: Goizueta F-3937
A-1 42625 19 Dic. 25

SE ALQUILA: SAN LAZARO 374, entre Aramburu y Hospital. Casa moderna, de recibidor, sala, hall, 4 habitaciones, baño cocina, cuarto criados. Informes: U-5858.
A-1 42655 20 Dic. 30

SE ALQUILAN: ESPADA 15, entre Jovellar y Vapor. Casas modernas, de sala, comedor, 2 habitaciones, baño y cocina, $18.00. Llaves e informes: San Lázaro 376, entre Aramburu y Hospital. U-5858.
A-1 42677 20 Dic. 30

ALQUILO: PLANTA BAJA. Habana 109, casi esquina Teniente Rey. 300 metros. Propia para almacén o depósito. Barata. Su dueño: Calle 6 número 206, Vedado. Telf. F-1409. Llave, segundo piso.
A-1 42563 19 Dic. 29

SE ALQUILA: EN LUGAR céntrico, un primer piso, en la calle de Obrapía número 116, casi esquina a Monserrate, con 6 cuartos, comedor y recibidor, agua corriente, en los cuartos. A precio de situación. Informes, en los bajos. Telf. A-5266.
A-1 42548 19 Dic. 22

AGUACATE 37, ENTRE Obispo y Obrapía. Se alquila el segundo piso, con sala, comedor y dos cuartos. La llave, en la sombrería. Informan: F-5248.
A-1 42648 20 Dic. 23

SE ALQUILAN: SAN LAZARO 388, entre Hospital y Espada. Casa modernas, de sala, 2 habitaciones, baño y cocina, $13.00. Llaves e informes: San Lázaro 376, entre Espada y Hospital. U-5858.
A-1 42652 20 Dic. 30

SE ALQUILAN: VAPOR 43, entre Espada y Hospital. Casas modernas, de sala, comedor, 3 habitaciones, baño intercalado completo, cocina, $18.00 Llaves e informes: San Lázaro 376, entre Aramburu y Hospital. U-5858.
A-1 42653 20 Dic. 30

SE ALQUILAN: VAPOR 43, entre Hospital y Espada. Apartamentos de 2 habitaciones, baño, cocina, luz, $10.00. Informes: San Lázaro 376, entre Aramburu y Hospital. U-5858.
A-1 42654 20 Dic. 30

CARMEN 31, CASI ESQUINA Monte. Se alquilan altos frescos, sala, comedor, dos cuartos, servicio completo. Llaves, encargado. Informes: Sr. Lavandeyra, Cuba 76. Telf. A-8903
A-1 42638 20 Dic. 23

SE ALQUILAN: SAN JOSE 111, entre Oquendo y Soledad. Casas modernas de sala, dos habitaciones, baño, cocina, $14.00. Llaves, en la misma. Informes: San Lázaro 376, entre Aramburu y Hospital. U-5858.
A-1 42650 20 Dic. 30

ALQUILO: MODERNO Y BONITO segundo piso, de Barcelona 2. Muy próximo al Capitolio, Parques Teatros y principales establecimientos de la Ciudad. Precio módico. Informes: Neptuno 113. Telf. M-1774.
A-1 42647 20 Dic. 30

SE ALQUILA: MAZON 35, entre Valle y Zapata. Casa moderna de sala, 3 habitaciones, baño, cocina, servicios criados, $22.00. Llaves en la misma. Informes: U-5858.
A-1 42658 20 Dic. 30

ALQUILERES

A-1 Habana

SE ALQUILA la planta baja de la casa San Lázaro 299 entre Soledad y Aramburo compuesto de sala, recibidor cuatro habitaciones, comedor al fondo, baño completo, cuarto y servicios de criado. Llave en la misma. Informes: A-7501.
A-1 42614 19 Dic. 24

GANGA ZEQUEIRA 52-A, altos, casa moderna, sala, comedor, dos cuartos grandes baño intercalado. Informes: M-2863. F-6635. La llave en los bajos.
A-1 42609 19 Dic. 29

REBAJADOS, SAN LAZARO 98, casa moderna, sala, comedor, tres grandes cuartos, baño intercalado, hall. Informes: M-2863, F-6635, M-6428. Llave en la misma a todas horas.
A-1 42608 19 Dic. 29

SOLEDAD 46½ CASI esquina a Pocito, hermosa casa en el piso principal propia para matrimonio, sala, comedor, 2 habitaciones con su baño intercalado, pantry, cocina, servicio, etc Precio: $17.00. Informes: Goibueta. F-3937.

ANIMAS 184 ENTRE Oquendo y Soledad, hermosísima residencia, construcción moderna, sala, antesala, 4 habitaciones, baño intercalado, comedor al fondo, cuarto y servicios servidumbre etc. Precio muy bajísimo. Informes: Goizueta. F-3937.
A-1 42622 19 Dic. 25

ALQUILO

Segundo piso. Jovellar 41, esquina a Hospital, sala, comedor 2 cuartos, baño intercalado, servicios criados, cocina gas. Llaves, bodega. Informes: Fonseca, Luz 1-A., Víbora. I-3261.
A-1 42524 19 Dic. 29

ALQUILO: MODERNOS BAJOS, Aguila 249, casi esquina Corrales. Una cuadra de Monte, sala, saleta, tres cuartos, comedor doble servicio. Informan: M-7811.
A-1 42532 19 Dic. 24

ALQUILO DOS CASITAS, en Factoría y Puerta Cerrada, frente a La Terminal, sala, dos cuartos. Sin luz, $13.00, $12.00. Con luz, $14.00, $13.00, Véalas.
A-1 42544 19 Dic. 24

ANIMAS 177, ALTOS, entre Oquendo y Soledad sala, comedor, 4 habitaciones, baño intercalado completo, servicios de criados y cocina. Informes: Ramón G. Fernández. Telf. U-1157.
A-1 42578 19 Dic. 25

AGUIAR 47: DOS Apartamentos. Uno con cuatro cuartos. Otro, con dos, con sala, saleta y comedor. Baños, ambos.

LEALTAD 44: SE ALQUILA un garage. Trocadero número 115, entre San Nicolás y Galiano. Local propio para tienda. Informes: M-8413.
A-1 42583 19 Dic. 29

LEA, QUE LE INTERESA: EN $18.00, POR SU PRECIO NADA MEJOR

Se alquilan en $18.00, que resultan $15.00, las cómodas y ventiladas casas bajas. Calle Agustín Alvarez números 7 y 9. A dos cuadras de Belascoaín y una del Nuevo Frontón. Acabadas de pintar. Compuestas de sala, saleta corrida, tres habitaciones, cocina, patio y demás servicios, con abundante agua. Calle pavimentada y alumbrado toda la noche. Vecindario de moralidad. Al inquilino que pague puntualmente, se le cobrará solamente $15.00. Las llaves, en el número 10 Informes: Edificio «Bacardí», Apartamento 401, Francisco Torres. De 10 a 12 a. m., y de 3½ a 5½ p. m. Telf. A-7830.
A-1 42599 19 Dic. 25

NEPTUNO Y MANRIQUE

Bonito piso. Sala grande, cinco habitaciones, con vista a la calle, comedor, recibidor, baño completo y servicios de criados. Véalo, de 8 a 12 y de 1 a 6. F-5120.
A-1 42541 19 Dic. 22

HORROROSA GANGA

En $20.00. Se alquilan los lujosos y modernos bajos de Benjumeda número 48, entre Marqués González y Oquendo. A dos cuadras de Belascoaín Acabados de pintar. Compuestos de sala, saleta corrida tres habitaciones, baño completo intercalado, calentador, cocina, etc. La llave al doblar, Pasaje Agustín Alvarez número 10. Informes: Edificio «Bacardí». Apartamento 401, Francisco Torres. Telf. A-7830. De 10 a 12 a. m., y de 3½ a 5½ p. m.
A-142597 19 Dic. 25

CHACON 8: SE ALQUILAN los altos y bajos. Juntos o separados, de esta moderna casa. Los bajos, sala, saleta, 4 cuartos y 5 l so altos, baños completos cocina por gas y servicios de criados. Llave: Aguiar 62. Informes: Amargura 54. A-5269
A-1 42564 19 Dic. 24

ALQUILO: SAN MIGUEL y Mazón. Altos modernos, rodeado chalets, líneas, parques, sala, comedor, cuatro habitaciones, baño intercalado, servicios criados. Pago gastos mudada. Ganga. M-4536 I-7211.
A-1 42551 19 Dic. 22

BAJOS: CENTRICOS. Alquilo, Amargura 88. Modernos. Propios oficina o particular, sala, saleta tres habitaciones, dos ventanas a la calle, espacioso patio y doble servicios. Informan, en los altos.
A-1 42574 19 Dic. 23

SE ALQUILA: SAN MIGUEL 59, segunda planta, derecha. Compuesta sala comedor, 3 habitaciones, baño moderno intercalado y cocina. Informan: Telf. A-5540. Galiano 66, Banco.
A-1 32572 19 Dic. 24

ALQUILERES

A-1 Habana

MONSERRATE 27, ENTRE Chacón y Tejadillo, frente al Parque Zayas. Se alquilan los altos, en $20.00. La llave, en los bajos. Informan: F-5248.
A-1 42649 20 Dic. 23

ALQUILO: PISO Independiente. Casa moderna. Suárez 107, primera planta. Compuesto comedor, 3 habitaciones, cocina, baño intercalado, servicios criados. Llave en el segundo. Telf. A-5540. Galiano 66, Banco.
A-1 42573 19 Dic. 24

MAZON 31, ENTRE SAN JOSE y Valle. Alquilo segundo piso. Compuesto de tres cuartos, sala, comedor, baño intercalado, cocina y servicios criados. Precio: $23.00. Informes: Bufete de Arellano. M-3936.
A-1 42587 19 Ene. 7

SE ALQUILAN LOS BONITOS y frescos altos de Revillagigedo 1, sala, recibidor, 4 habitaciones, comedor al fondo, servicio intercalado y criados. La llave, en los altos. De 9 a 11 y 2 a 4.
A-1 42464 18 Dic. 23

CARLOS III No. 16-A.

Altos, sala, saleta, cuatro habitaciones, baño intercalado, cocina de gas. Precio: $30.00. Informes: F-2134.
A-1 42406 17 Dic. 23

POCITO 51

Sala, dos habitaciones, baño intercalado, cocina. Precio: $18.00. Informes: F-2134.
A-1 42407 17 Dic. 23

SOLEDAD 48

Altos, sala, saleta, tres habitaciones, baño intercalado, cocina. Precio: $25.00. Informan: F-2134.
A-1 42408 17 Dic. 23

SAN LAZARO 307, ENTRE Espada y Hospital. Alquilo planta baja, compuesta sala, comedor, 3 cuartos, baño, cocina, cuarto de criado y patio. Precio: $33.00. Informes: Bufete de Arellano, M-3936.
A-1 42399 17 Ene. 7

LUZ 36: ALQUILO SEGUNDO piso, compuesto de recibidor, sala, 3 cuartos, baño intercalado, comedor, cuarto y servicio de criados, cocina y un cuarto en la azotea. Precio: $33.00. Informes: Bufete de Arellano. M-3936
A-1 42402 17 Ene. 7

OQUENDO 5-D.

Bajos, sala, saleta, cuatro habitaciones, baño intercalado, cocina de carbón, lavadero de ropa, servicios de criados. Precio: $35.00. Informan: F-2134.
A-1 42405 17 Dic. 23

SE ALQUILAN MUY BARATO:

La amplia casa Santo Tomás 46, Cerro, con frente a tres calles, acabada de reparr, propia para vecindad, con 19 habitaciones cuatro de ellas dobles. Llaves en la misma.

Bajos de MONTE No. 40, por Angeles, propios para fonda o cualquier clase de industria. Las llaves en la relojería por Monte.

Bajos de SAN MIGUEL No. 66, casi esquina a Galiano, propios para tintorería o cualquier industria. Llaves en la barbería de al lado.

INFORMES: Almacén víveres, San Ignacio esq Sol. Teléfono A-4745.
A-1 42439 17 Dic. 27

O-REILLY 76: SE ALQUILA el primer piso, compuesto de sala, recibidor, 3 cuartos, comedor, baño, cocina, servicio de criados, 2 cuartos en la azotea y servicios. Precio: $33.00. Informes: Bufete de Arellano. M-3936.
A-1 42404 17 Ene. 7

MONSERRATE Y LAMPARILLA

Alquilo 2 pisos. Compuestos, sala, comedor y 3 cuartos, cocina, baño moderno. Informan: Bar «Franco». Telf. M-2211.
A-1 42327 16 Dic. 24

CAMPANARIO 54, segundo piso moderno, sala, recibidor, gabinete, cuatro habitaciones con baño completo intercalado, galería, comedor, otro servicio sanitario más, lavadero, pantry, cuarto y servicios criados, etc. Informan: Campanario 54, principal.
A-1 Z17 Dic. 22

ALQUILO: SEGUNDO PISO. Moderno y frseco, 3 habitaciones, sala, comedor, baño intercalado, servicios criados, más dos habitaciones en azotea. «Casa Ruisánchez», Angeles esquina Estrella. Telf. A-2024.
A-1 42434 17 Dic. 22

PALACETE: SAN MIGUEL 32. Modernos. Primer piso. Próximo «Encanto», Capitolio, Establecimientos Modas, cuatro cuartos, baño, servicios criados. Propio Profesional. Llave, la misma. Precio: $38.00. Dueño: Cuba núm. 90.
A-1 42381 17 Dic. 24

INDUSTRIA 140, ESQUINA a San José. Propio para Círculo, Club, Sociedad. Barata. La llave en la misma. Informan: Cerro 532. Telf I-1002.
A-1 42360 17 Dic. 24

JOVELLAR 8, ENTRE Aramburu y Hospital. Magníficas casas, sala, saleta, 3 habitaciones, baño lujoso, comedor, cuarto y baño criados. Alquiler módico. Informan, la misma. F-5487
A-1 42346 17 Dic. 23

M. NUMERO 98, ENTRE San Lázaro y Jovellar, altos, sala, comedor 4 cuartos, dos baños. Barata. La llave en la misma. Informan: Cerro 532. Telf. I-1002.
A-1 42361 17 Dic. 24

PORVENIR 6, ALTOS, entre Habana y Compostela. Alquilo casa moderna, sala, comedorcito, dos habitaciones, baño moderno, cocina. Todo balcón a la calle. Precio situación. M-3819
A-1 42380 17 Dic. 22

ALQUILO LOS BAJOS. Moderna casa, Malecón 73, sala, comedor, 2 habitaciones, baño intercalado completo, cocina de gas, cuarto de criados y gran patio. Informes: Monte 170. A-2066.
A-1 42326 16 Dic. 26

ALQUILO $35.00. MODERNOS altos, Industria 6, 5 cuartos y San Lázaro 276, 4 cuartos; $20.00, Merced 19, bajos, 3 cuartos; $20.00, altos, Misión 118, 2 cuartos; $25.00, altos, Belascoaín 203; $20.00, modernos bajos, Aguila 263, 3 cuartos. Todas con las restantes comodidades.
A-1 42095 14 Dic. 22

GANGA: ALQUILO $8.00. Accesorias bajas, dos puertas Desamparados. 12 x 16. Cuartos altos, balcón calle, $5.00, con luz. Cuatro accesorias, siete cuartos, $30.00. F-2124.
A-1 42280 16 Dic. 26

CORRALES 2-E., SEGUNDO piso, sala, saleta, 5 habitaciones, comedor, cocina, baño y doble servicio sanitario. Baratísimo. Llave e informes: Almacenes «El número 15». Monte 15, frente a Prado. A-2803.
A-1 42315 16 Dic. 24

MONTE 15, PRIMER PISO. Propio para 2 o 3 familias, terraza, sala, saleta, hall, comedor, 9 habitaciones, cocina, 2 baños y doble servicio. Precios baratísimos. Llaves e informes, bajos. «El Número 15. A-2803.
A-1 42314 16 Dic. 24

ALQUILO BAJOS, SAN LAZARO 218, sala, comedor, dos habitaciones, comedor, cocina de gas, cuarto de criados y gran patio. Informan: Monte número 170. Telf. A-2066.
A-1 42145 15 Dic. 25

ALQUILO CASA, MONTE 292. Salón corrido, cuadra Mercado Unico. Luz 33, departamentos y habitaciones, altos y bajos, entre Damas y Habana. También Universidad 22, cuadra Iglesia del Pilar, muy amplia e higiénica. Todas, precio barato. Las llaves al lado. Informan: Telf. I-3691.
A-1 42375 17 Ene. 1

ALQUILERES

A-1 Habana

ALQUILO: SOLEDAD C., ALTOS, entre Animas y Virtudes, sala, comedor, 2 cuartos, cocina, baño. Y Carmen 22, por Tenerife, sala, comedor, 3 cuartos, cocina, servicios, $15.00. M-7450.
A-1 42208 15 Dic. 23

ALQUILO: AVE. REPUBLICA 313, primer piso, sala, comedor, 4 cuartos, baño intercalado, servicios criados. Completamente nuevo. Decorada. Café «Vista Alegre». U-1896, U-6862.
A-1 42177 15 Dic. 25

SAN NICOLAS 28. Dos cuadras Malecón, una Galiano. Modernos. Espléndidos bajos, cuatro habitaciones, baño intercalado, servicios criados, comedor al fondo. Informes: Muralla 111. A-7468.
A-1 42220 15 Dic. 22

HABANA 165, ENTRE Mercede y Jesús María. Tranvías al frente y esquina. Primer piso, dos habitaciones, sala, comedor, servicios. Muy baratos. Informan: Muralla 111. A-7468.
A-1 32221 15 Dic. 22

PRADO NUMERO 8. Esquina a Cárcel. Se alquilan los bajos. Se componen de 3 habitaciones, comedor y cuarto de criados. Informes: M-1882, M-6589.
A-1 42246 15 Dic. 23

MALECON 27-A. SE ALQUILA el segundo piso. Con terraza, sala, recibidor, 4 cuartos, baño intercalado y salón de comer, cocina, pantry y cuarto y servicios de criados. Informan, en el principal. Telf. M-9340.
A-1 42105 14 Dic. 22

ALQUILO: JESUS PEREGRINO 53, 55 y 55-A., entre Soledad y Oquendo. Bonitas. Frescas. Acera de la brisa, sala, comedor, tres habitaciones, baño, cocina y patio. Se dan baratísimas. Telf. M-7450.
A-1 42207 15 Dic. 23

ALTOS MODERNOS. Se alquilan, San Joaquín 52. Media cuadra Monte, 3 habitaciones, 2 patios. Llave en los bajos. Telf. M-7464.
A-1 41854 12 Dic. 27

SE ALQUILAN CASAS. Muy baratas en Arbol Seco número 63, entre Santo Tomás y Benjumeda, sala, comedor, 4 habitaciones, baño completo. Precio: $20.00. Informan: U-1478. U-6667.
A-1 41873 12 Dic. 22

LUZ 24 ENTRE HABANA y Compostela. Se alquila muy barato un piso alto, con sala, recibidor, comedor y seis habitaciones. Llaves en los bajos. Informes: Teniente Rey 30.
A-1 41896 12 Dic. 22

JESUS MARIA 47. POR DAMAS. Se alquila muy barato un piso alto. Moderno. Con muchas comodidades. Llaves e informes: Teniente Rey 30.
A-1 41897 12 Dic. 22

BELASCOAIN 44

Se alquilan frescos y cómodos altos de esta casa. (Lo mejor de Belascoaín), sala, recibidor, gabinete, comedor, 6 habitaciones, lavabo, baño intercalado de lujo, habitación y servicios criados, cocina carbón y gas calentador de gas. Informes: Ferretería «Capitolio», Belascoaín 48
A-1 41722 11 Dic. 21

ALQUILO: VAPOR 15. Compuesta de sala, 3 habitaciones, patio, comedor, cocina, baño. Precio módico. Informan: A-5540.
A-1 42571 19 Dic. 24

A-2 Vedado y Príncipe

SE ALQUILAN LOS, ALTOS, 19 número 241, entre C. y F., con sala, recibidor, comedor 5 cuartos, con baño intercalado. La llave e informes, en el edificio "Arcos". Sr. Fermín.
A-2 42778 21 Dic. 25

ALQUILO ALTOS: K. NUMERO 166, entre 17 y 19. Compuestos de terraza, sala comedor, cocina, baño, cinco habitaciones grandes, cuarto y servicios criados. Informes: K. número 166, bajos. F-4758.
A-2 42706 20 Dic. 27

ALQUILO: TERCERA ESQUINA a F., Vedado. Chalet moderno, portal, sala, hall comedor, cocina, cuarto con servicios de criados y gran terreno para jardín, en los bajos; y cuatro habitaciones, dos baños y terraza, en altos. Informes: Manzana de Gómez 240. Telf. A-4893.
A-2 42672 20 Dic. 28

ALQUILO: EN EL VEDADO, Calle 14, entre Línea y Calzada. Chalet moderno, con sala, comedor, cocina, cuarto de criados y garage, en los bajos; y terraza, cuatro habitaciones y baño en los altos. Informes: Manzana de Gómez 240. Telf. A-4893.
A-2 42676 20 Dic. 28

ALQUILO: VEDADO, Calzada esquina a 14, bajos, con portal, sala, comedor, 4 habitaciones, baño, servicios criados. Llaves en los altos. Informes: Manzana de Gómez 240. Telf. A-4893.
A-2 42673 20 Dic. 28

JOVELLAR 39, ENTRE M. y N. Alquilo bajos y cuarto piso, altos. Casa moderna. Con todas comodidades y garage. Véanse de 9 a 12. Informes: Sr. Manteca, Cuba 76. Telf. A-8903.
A-2 42641 20 Dic. 23

G. NUMERO 23, ENTRE 17 y 19, Vedado. Alquilo esta casa de planta baja. Compuesta de sala, recibidor, comedor fondo, cinco cuartos, patio y traspatio, baño completo cuarto y servicios criados. Llaves, al lado. Informes: Sr. Lavandeyra, Cuba 76. Telf. A-8903.
A-2 46636 20 Dic. 23

DOS NUMERO 3, VEDADO. Alquilo los espléndidos altos de esta hermosa casa. Capaz regular familia. Precio muy económico. Llaves: Calzada y 2, edificio «Martí». Informes: Sr. Manteca, Cuba 76. Telf. A-8903.
A-2 42643 20 Dic. 23

SE ALQUILAN LOS MAGNIFICOS altos, calle 11 número 49, entre 10 y 12, sala, comedor, 4 hermosas habitaciones, baño intercalado, cocina, cuarto y servicios de criados. garage, si se desea. Informan: FO-2246 y A-7196.
A-2 42584 19 Dic. 24

VEDADO: MAGNIFICA planta alta, gran terraza a la brisa, sala, recibidor, cinco cuartos grandes, baño de familia muy bueno, otro de criados, comedor, pantry, cocina. No encontrará nada mejor, por $40.00. No pierde nada, viéndola. De 12 a 6 p. m. Calle 10, entre 15 y 17.
A-2 42575 19 Dic. 25

K. NUMERO 12, ENTRE 9 y 11, Vedado. Alquilo altos. Acera sombra, terraza, sala, comedor, cuatro cuartos, baño moderno, cuarto y servicios de criados. Telf. F-4868.
A-2 42581 19 Dic. 25

17 ENTRE 8 Y 10. No. 447 hermosísima casita interior entrada independiente, con sala, 3 habitaciones, comedor, baño, cocina, patio, etc Precio: 3 veces rebajado. Informes: Goizuenta. F-3937.

GARAGE HERMOSISIMO en la casa calle 17 No. 480 entre 10 y 12, entrada absolutamente independiente, agua directa, patio interior para arreglos, etc. Precio: $5.00 Informes: Goizueta F-3937.
A-2 42621 19 Dic. 25

ALTOS: 23 NUMERO 336, entre A. y B., sala, saleta, 5 cuartos, dos baños, hall, comedor, despensa, cocina, cuartos y servicios criados. Telf. F-1612.
A-2 42552 19 Dic. 29

ALQUILERES

PASEO ESQUINA A QUINTA. Se alquila una hermosa casa, con recibidor, sala, galería, comedor, 6 cuartos, 2 baños, cocina, 5 cuartos criados, garage y jardín. Telf. F-4628.
A-2 42580 19 Dic. 23

CALZADA Y DOS, VEDADO, Edificio «Martí». Alquilo casas. Completamente independientes, sala, recibidor, comedor, tres y cuatro cuartos grandes, baño intercalado lujo, cocina gas, cuarto, comodidades criados. Llaves, encargado. Informes: Sr. Manteca, Cuba 76. Telf. A-8903.
A-2 42646 20 Dic. 23

VEDADO. 5a. No 32, esquina F, alquilo bajos por F, cuatro cuartos, sala, comedor, baño intercalado, cocina gas, agua caliente, portal y jardín $30.00. U-6738.
A-2 42516 18 Dic. 23

11 ENTRE M. Y L., VEDADO. Alquilo hermosas casas, con todas comodidades. A precios de situación. Las llaves, en 11 número 103. Informes: Telf. A-1796.
A-2 42146 14 Dic. 24

VEDADO. ALQUILO A 266 entre 27 y 29, bajos, acera brisa. Jardín, portal, recibidor, sala, comedor, tres habitaciones, lujoso baño intercalado, cuarto servicio criados, demás comodidades modernas, esquina 29, colegio monjas Lestonac, fiador satisfacción. Informan en los altos.
A-2 42414 17 Dic. 22

LINEA 113

Entre J. y K. BAJOS, recibidor, sala, comedor al fondo, 5 habitaciones, 2 baños intercalados, pantry, cocina, dos habitaciones y baño criados, sótano, garage y 2 habitaciones con baño. Precio: $110.00. Informan: F-2134.
A-2 42411 17 Dic. 23

CALLE 4 ESQUINA A 15, Vedado: Se alquila casa de 2 plantas. Bajos, portal, jardín, recibidor, sala, hall, living-room, 2 cuartos, baño intercalado, comedor, pantry, cocina, 2 cuartos, comedor y servicio de criados, garage para 4 máquinas y 2 cuartos y servicio de chauffeur. Altos, living-room, 8 cuartos, closets, 4 baños intercalados, cuarto costura, cuarto cocina y fregadero. Precio: $160.00. Informes: Bufete de Arellano. M-3936.
A-2 42397 17 Ene. 7

6 NUMERO 173, ENTRE 15 y 17, Vedado: Alquilo casa, compuesta la planta baja, jardín, garage para 2 máquinas. Entrada al primer piso, un salón grande, 3 cuartos criados, hall, cocina, despensa y subida criados al primer piso. Primer piso, sala, recibidor, 5 cuartos, 2 baños, comedor, hall, pantry. Segundo piso, 4 cuartos y baño. Precio: $100.00. Informes: Bufete de Arellano. M-3936.
A-2 42396 17 Ene. 7

VEDADO: ALQUILO PLANTA alta, de la casa, Calle 20 número 21, entre 15 y 17, de portal, sala, comedor, 3 cuartos, baño intercalado, cocina, cuarto y servicio de criados. Precio: $25.00. Informes: Bufete de Arellano. M-3936.
A-2 42403 17 Ene. 7

VEDADO. PASEO 133 hermosos bajos, dos baños, servicios criados. Veintitres 350 (altos) seis habitaciones, dos baños y servicios criados. F-3669, A-1796.
A-2 41328 16 Dic. 26

15 NUMERO 188, ENTRE H. e I., dos pisos, portales, cocina, pantry, comedor, baños, seis cuartos, garage. Informan: 15 y H. F-1524.
A-2 42120 14 Dic. 24

VEDADO

Quinta entre 4 y 6. Lo más fresco. Piso moderno, cuatro habitaciones Baño intercalado. Llave allí. Informan: A-2814.
A-2 42257 15 Dic. 22

14 Y 21. CASAS. 3 cuartos, sala, comedor, hall, servicios criados. Precios de situación. 16 y 21. Casas con 3 cuartos, sala, comedor, hall. Precios de situación. Esquina. Propia para Frutos del País o Carnicería. Informan: 16 número 184. Tomás. Apartamento 105.
A-2 42211 15 Dic. 22

A-3 Cerro y Palatino

SAN SALVADOR No. 7, hermosísima esquina a Arzobispo planta baja, sala, comedor, 2 habitaciones, cocina, patio, etc. Precio reducidísimo. Informan :Goizueta. F-3937.
A-3 42623 19 Dic. 25

SE ALQUILAN LOS ALTOS, Santa Teresa número 10, entre Infanta y Atocha. La llave, al fondo, encargado, sala, comedor y dos cuartos completo. Baratos. Telf. M-2395.
A-3 42127 14 Dic. 24

A-4 Marianao y sus Repartos

SE ALQUILA: REPARTO Miramar. Calle 6, entre Primera y Tercera. Chalet de dos plantas, cuatro habitaciones y demás comodidades. Llaves, en el mismo. Informes: M-9837.
A-4 42657 20 Dic. 30

CALLE C ENTRE 1a. y 2a Reparto Jesús María, Marianao; hermosísimos y fresquísimos bajos con jardín, portal, 4 amplias habitaciones, baño, patio, traspatio, garage para 2 máquinas etc. Precio: $20.00 Informes: Goizueta. F-3937.
A-4 42626 19 Dic. 25

ALQUILO CASI REGALADOS varios chalets, modernos, muchas comodidades algunos con garage de 12 a 20 pesos, en Reparto Noguelra, Marianao, tren de Zanja en la esquina. Informan: chalet. Villa Tita. Calle Línea y Santa Emilia. Teléf. FO-7976.
A-4 42607 19 Dic. 29

LA SIERRA: CALLE 5, entre 2 y 4, cerca Omnibus y Tranvías. Alquilo, $40.00. Moderna casa. Una planta, con jardines frente y fondo, portal, sala, hall, comedor, baño intercalado, 3 habitaciones familia, pantry, cocina, 2 cuartos criados, lavandería y garage. Llaves al lado.
A4 42586 19 Dic. 24

AVENIDA 9, ENTRE LAS CALLES 6 y 7, Buena Vista, Marianao: Se compone jardín, portal, sala, comedor, 4 cuartos, baño intercalado, 4 closets, cocina, cuarto y servicios criados, garage para una máquina. Precio: $40.00 Informes: Bufete de Arellano. M-3936.
A-4 42589 19 Ene. 7

A-5 J. del Monte y La Víbora

ALQUILO: MODERNA CASA, $25.00, San Lázaro 11, entre Dolores y Tejar, Víbora, jardín, portal, sala, gabinete, tres habitaciones, comedor al fondo, terraza lateral, garage, lavadero, servicios criados y traspatio. Informes: I-6809.
A-5 42739 21 Dic. 23

GANGA: $12.00 PRECIOSA casita, Lawton y San Mariano. Acabada pintar. Compuesta sala, comedor, 2 cuartos, baño intercalado, cocina y patio. Llave bodega. Informan: Hotel «Palacio», Monserrate y Obrapía. M-9917.
A-5 42679 20 Dic. 30

VIBORA: ALQUILO linda casa, San Mariano 119, entre Armas y Porvenir, sala, comedor, dos cuartos, baño, cocina, patio, gran sótano. Muy sana. Precio: $15.00. F-6706.
A-5 42668 20 Dic. 23

10 DE OCTUBRE 422 casi esquina a Luz se alquila en 30 pesos. Informes: Telf. F-4483.
A-5 42605 19 Dic. 22

VIBORA: REPARTO LAWTON, Buenaventura 12, entre Milagros y Santa Catalina. Alquilo sala, 3 cuartos, comedor etc. Llave al lado. Telf. A-8925. Precio: $22.00. Nunca habitada por enfermos.
A-5 42565 19 Dic. 23

SE ALQUILA CASA, San Anastasio 78, entre San Mariano y Vista Alegre, sala, comedor, 3 habitaciones, baño intercalado, servicios completos. Precio $18.00. Informes, en la misma. Telf. F-5712.
A-5 42477 18 Dic. 22

M.E.C.D. 2016

ALQUILERES

A-5 J. del Monte y La Víbora

SANTA CATALINA 23, VIBORA: Se alquila una casa, compuesta de sala, comedor, 3 cuartos, servicios, cocina y patio. Precio: $20.00. Informes: Bufete de Arellano. M-3936.
A-5 42401 17 Ene. 7

JESUS DEL MONTE 59. Cerca Esquina Tejas. Amplio. Segundo piso, 3 habitaciones, sala, comedor, hermosa terraza, baño completo. En los bajos, habitaciones baratas. Informan: Muralla 111. A-7468.
A-5 42219 15 Dic. 22

A-6 Luyanó

SE ALQUILAN EN CONCHA y Guasabacoa, bajos modernos, con portal, sala, dos habitaciones, cocina y baño. Desde 14.00. Manzana de Gómez 240. Telf. A-4893.
A-6 42670 20 Dic. 28

VELAZQUEZ Y CONCHA. Se alquilan altos y bajos. Compuestos de sala, comedor, tres habitaciones, baño magnífico y cocina. Se dan baratísimos. Informes: Telf. U-1157. Ramón G. Fernández.
A-6 42577 19 Dic. 25

ALQUILO $18.00. CASA moderna, Acierto 1, 3 cuartos, $25.00. Local carnicería, con vivienda, en Mangos 7, esquina Delicias.
A-6 32096 14 Dic. 22

A-7 Sto. Suárez y Mendoza

PARQUE SANTOS SUAREZ. Se alquila la casa San Benigno y Santa Emilia, portal, sala, comedor, cuatro cuartos, baño, cocina. Precio módico. Línea tranvías. F-4393.
A-7 42709 20 Dic. 24

CASA MODERNA. PROPIA recién casados. Calle Sola y Johnson, Santos Suárez Sala, comedor, cocina, dos habitaciones, baño moderno, portal corrido, patio y lavadero. Llaves al lado. F-3321.
A-7 41915 12 Dic. 22

$20.00. SE ALQUILA. $20.00: General Lee 6, entre Flores y Serrano, jardín, portal, saia, comedor, 3 cuartos, cocina, baño. patio y traspatio. Verse, de 9 a 11 y de 3 a 5.
A-7 42628 20 Dic. 31

ALQUILO: CORREA 86, entre Durege y Serrano. Preciosa casita, jardín, portal, sala, comedor, 2 habitaciones, baño intercalado. Muy barata. Informes, al fondo, taller carpintería. F-5487.
A-7 42347 17 Dic. 23

POR SOLO $6.00 CASITA interior. Independiente. A media cuadra del Paradero Santos Suárez. Cortina 42, entre Santa Catalina y Milagros.
A-7 42040 10 Dic. 22

B-1 Casas-Apartamentos

EN EDIFICIO "MONTES", Línea 60 esquina D, magnífico aposento de una o dos piezas, baño privado, closets, terraza muy fresca. Teléfono, elevador, etc. Ganga. F-3106.
B-1 42721 10 Dic 23

O-REILLY 90
Apartamentos de tres habitaciones, baño y cocina. Precio: $18.00. Informan: F-2134.
B-1 42410 Dic. 23

ALQUILO: HERMOSO apartamento, San Ignacio 28, (altos). Vista la calle, sala, 2 cuartos, luz y demás servicios. Hay para guardar máquina, si se desea. Cerro 515. M-5112.
B-1 42567 19 Dic. 22

COMPOSTELA 113, ENTRE Sol y Muralla. Se alquilan apartamentos. Compuestos de 2 o 3 cuartos, con servicios sanitarios y cocina, independientes. Desde $10.00. Informes: Bufete de Arellano. M-3936.
B-1 42138 14 Ene. 7

APARTAMENTO moderno. Segundo piso, San Miguel 36 y 38, sala, 2 cuartos, lujoso baño intercalado comedor, cocina gas servicios criados $32.00. Dueño: A-5810. Informan, en el mismo.
B-1 42666 20 Dic. 23

OBISPO 75. SE ALQUILAN Apartamentos espléndidos para oficinas. Servicio de elevador. Informes, en la misma.
B-1 42322 16 Dic. 26

MANRIQUE Y SAN LAZARO. Apartamento. Planta baja. Compuesto de 2 habitaciones, sala, comedor y cuarto de baño. Precio económico. Verse a todas horas. Informes, en la misma. M-1882, M-6589.
B-1 42245 15 Dic. 23

B-2 Naves y Locales

ALQUILO: CUBA ESQUINA Muralla. Espléndido local, para almacén o establecimiento. Con más de 1,000 metros superficie, junto con el primer piso de la casa, que consta de 9 espacios habitaciones, piso de marmol y servicios. Precio, arreglado situación. Informan: Manzana Gómez 240. Telf. A-4893.
B-2 42678 20 Dic. 28

ALQUILO: EN LUZ Y OFICIOS. Local de esquina. Propio para establecimiento, con varias divisiones y servicios. Informes: Manzana de Gómez 240. Telf. A-4893.
B-2 42674 20 Dic. 28

PRADO 11 ALQUILO los bajos propios para comercio. Llaves: Prado 90. Informes: Sr. Manteca, Cuba 76. Telf. A-9803.
B-2 Z 20 Dic. 23

COMPOSTELA 102
Se alquila la planta baja. Acabada de reparar y pintar. Propia para cualquier industria o comercio. Alquiler barato. Informan: Banco Asturiano. Telf. A-7674.
B-2 42730-31 21 Ene. 5

A DEFENDERSE, BODEGUEROS: Local amplio, bodega con armatostes, edificio moderno, bien situado, en $15.00, Los Pinos, Avenida del Apóstol y Cisneros Betancourt. F-2225.
B-2 42787 21 Dic. 31

EN $80.00: ALQUILO CASA, Bernaza 6, salón corrido, 200 metros. Altos modernos, cinco habitaciones. Puede verse, de 9 a 4.
B-2 42732 21 Dic.25

SE ALQUILA: CERRO 456, esquina a Patria. Local propio para industria. Compuesto de dos plantas y un plano. Informes: M-9837.
B-2 42656 20 Dic. 30

CALZADA Y DOS, VEDADO. Alquilo local por calle 2. Habilitado totalmente para carnicería: Magnífica presencia. Precio módico. Llaves, encargado. Informes: Sr. Manteca, Cuba 76. Telf. A-8903.
B-2 42640 20 Dic. 23

CALZADA Y DOS EDIFICIO «Martí». Alquilo local para comercio. Precio muy económico. Vea encargado. Informes: Sr. Manteca, Cuba 76. Telf. A-8903.
B-2 42639 20 Dic. 23

CONSULADO 91 y 93. ALQUILO espaciosa casa, (altos y bajos), donde hubo almacén de tabaco. Muy apropiada para esta industria. Patio cubierto de lucernario; y altos, con grandes departamentos corridos. Demás comodidades. Llaves: Prado número 90. Informes: Sr. Manteca, Cuba 76. A-8903.
B-2 42635 20 Dic. 23

SE ALQUILA: OBISPO 75, entre Habana y Compostela Espacioso local. Propio para establecimiento. Llaves, en el mismo. Informes: M-9837.
B-2 42710 20 Dic. 30

ALQUILO SALON Y un cuarto en 15 pesos propio para barbería o pequeño establecimiento. Industria 62 esquina Trocadero. Informan, Carnicero y teléfono F0-7976.
B-2 42606 19 Dic. 29

ALQUILERES

B-2 Naves y Locales

¡OJO BODEGUEROS! Alquilo bodega esquina, con todos los armatostes, neveras, mostradores y demás. No tiene más que surtir. Informan: Consulado número 110, altos, de 12 a 1.
B-2 42545 19 Dic. 29

ALQUILO: $25.00. Para industria o comercio, salón corrido, sin columnas. Acosta 95.
B-2 42539 19 Ene. 3

MARQUEZ GONZALEZ esquina a Pocito. Se alquila un local propio para una carnicería y una accesoria. Precio: $25.00 y $10.00. Informes: Bufete de Arellano. M-3936.
B-2 42588 19 Een. 7

PARA ESTABLECIMIENTO LOCAL DE ESQUINA, PARA BODEGA, PUESTO DE FRUTAS, CARNICERIA O CUALQUIER OTRO ESTABLECIMIENTO
Se alquila en $20.00, San José 124-K, esquina a Marqués González, con 4 puertas metálicas; 2 por San José y 2 por Marqués González. Compuesto de salón para tienda, salón para trastienda, servicios y cuarto para la dependencia. Llaves en la misma. Informes: Francisco Torres. Edificio «Bacardí», Apartamento 401. De 10 a 12 a. m., y de 3½ a 5½ p. m. Telf. A-7830.
B-2 42596 19 Dic. 25

SE ALQUILAN EN $40.00. Los bajos de Monte 92, entre Antón Recio y San Nicolás. Magnífico local para establecimiento. La llave e informes: Monte 35. Telf A-1358.
B-2 4111 10 Dic. 25

PADRE VARELA 66
Local propio para establecimiento. Con dos habitaciones, comedor, servicios y ducha. Precio: $50.00. Informes: F-2134.
B-2 42409 17 Dic. 23

OFICIOS 112, ESQUINA a Merced: Se compone de un salón grande, propio para bodega o establecimiento, 2 cuartos, patio, cocina y servicios. Precio: $30.00. Informes: Bufete de Arellano. M-3936.
B-2 42398 17 Ene. 7

PROPIA PARA TINTORERIA o tren de lavado. Alquilo la casa Manrique 49, entre Neptuno y Concordia. La llave en la misma. Informes: Monte 317. «Casa Vila». Telf. A-1988.
B-2 42321 16 Dic. 26

CON CHUCHO Ferrocarril. Alquilamos locales para industrias. Cerca Belascoaín, Infanta y Carlos III. De varias dimensiones y precios moderados. Informa: "La Vinatera" Arbol Seco y Peñalver. Telf. U-1794
B-2 42210 15 Dic. 22

SE ALQUILA: OBISPO 75, entre Habana y Compostela. Espacioso local. Propio para establecimiento. Llaves, en el mismo. Informes: M-9837.
B-2 42190 15 Dic. 25

B-3 Departamentos

17 Y 4, VEDADO. Alquilo cómodos departamentos, sala, saleta, tres y cuatro cuartos, baño completo y demás comodidades. Véase al encargado. Informes: Sr. Manteca, Cuba 76. Telf. A-8903.
B-3 42637 20 Dic. 23

SAN LAZARO 98, ALTOS. Departamento interior, independientes, sala, dos cuartos, servicios, etc. Informes: M-2863 F-6635. Llave, en la misma, de 9 a 11.
B-3 42280 16 Dic. 26

RAYO Y ESTRELLA
Alquilo departamentos con sala, comedor, dos habitaciones, cocina con calentador y servicios. Alquilo bajos para establecimiento, en la misma casa. Hay encargado. Telf. A-2746.
B-3 42686 20 Dic. 26

SE ALQUILA amplio y ventilado departamento en el primer piso de la casa número 124 sita en la calle Perfecto Lacoste (antes Aguacate), compuesto: sala, dos cuartos, cocina y baño. Informan en los bajos y por teléfono A-2878.
B-3 42329 16 Dic. 26

B-4 Habitaciones

EDIFICIO «ABADIN», Cuba 86, casi esquina Teniente Rey. Casa moderna, tranquila, habitaciones agua corriente, amuebladas, luz, criados, teléfono, baño caliente, a $7.00. Verdad. No comidas, A-5551.
B-4 42774 21 Ene. 3

VEDADO FAMILIA honorable alquila la hermosa habitación, baño anexo, toda asistencia, único inquilino. También garage con cuarto alto. 13 No. 79, esquina a 10 Teléfono F-5032.
B-4 42617 19 Dic. 22

ALQUILANSE HERMOSAS habitaciones, balcón calle, lugar muy céntrico, precios de situación, San Rafael esquina Amistad, entrada por Amistad. No molestar en la peletería
B-4 42615 19 Dic. 22

BARATAS, HERMOSAS Y FRESCAS HABITACIONES, POR LO QUE OFREZCAN
Y un apartamento con dos habitaciones, en Maloja número 1, esquina a Monte y Aguila, con vista a la calle, en $6.00, $8.00, $9.00, $10.00 y $12.00. La llave, en la misma. Informes: Edificio «Bacardí», Apartamento 401. Telf. A-7830. Francisco Torres. De 10 a 12 a. m., y de 3½ a 5½ p. m.
B-4 4259819 Dic. 25

EN LINDO CHALET: SEÑORA viuda. Alquilo linda, fresquísima habitación independiente a señora o caballero. Pudiendo vivir en familia, si desean. Reparto Mendoza, Milagros 37. Telf. I-5192.
B-4 42546 19 Dic. 25

NEPTUNO 65, ALTOS, entre Gallano y San Nicolás. Casa particular alquila habitación moderna con o sin muebles; con o sin asistencia. Sólo a personas de absoluta moralidad.
B-4 42538 19 Dic. 22

AGUACATE 30, SEGUNDO PISO. Casa particular. Alquilo habitación anexa al baño. Todo confort. Informan: Telf. M-9450.
B-4 42525 19 Dic. 28

VEDADO: LINEA 91, esquina Seis. Alquilo hermosísima habitación, con dos balcones calle, lavabo corriente. Propia tres personas. Otra, independiente con baño. Propia caballero. Casa honorable. Magnífica comida. Precio reducidísimo. F-5632.
B-4 42556 19 Dic. 29

O-REILLY 51
CASA NUEVA
Se alquilan baratas y magníficas habitaciones amuebladas muy frescas, con abundantes baños. agua caliente a todas horas y teléfono. Buen servicio y moralidad.
B-4 41519 8 Dic 16

PICOTA 60, ENTRE MERCED y Conde: Se alquilan habitaciones, altas y bajas, desde $6.00. Informes: Bufete de Arellano M-3936.
B-4 42400 17 Ene. 7

MONTE 397. CASITAS, $7.00, $8.00, $9.00, sala, cuarto, patio, cocina, servicios. Departamentos, sala, cuarto, patio, cocina, $5.00, $6.00, $7.00. Sol 79, departamento, habitaciones, $4.00, $5.00, $8.00.
B-4 42373 17 Dic. 23

SE ALQUILAN FRESCAS y hermosas habitaciones. También magníficos apartamentos. Muy baratos. En Muralla número 1, altos. Roza, Menéndez y Compañía Telf. A-4854.
B-4 41474 8 En. 7

INDUSTRIA 115. Habitaciones, balcón calle, $7.00, $8.00. Interiores, $6.00, $7.00, $8.00. Departamentos, azotea, $10.00. Muralla 10, habitaciones, $6.00 $7.00 $8.00. Sol 79, habitaciones, $4.00 a $8.00.
B-4 42371 17 Dic. 22

ALQUILERES

B-5 Casas de Huéspedes

HUESPEDES: AGUILA 113, altos, esquina San Rafael. Habitaciones, agua corroiente y baño privado, agua fría y caliente. Excelente comida. Confort y honorabilidad. Precio situación.
B-5 42700 20 Dic. 24

B-6. Hoteles

HOTEL "ROMA"
$25 Habitación a baño privado plan europeo precio por mensualidades.
O'Reilly esquina AGUACATE
Teléfono M-6944
B-6 42593 19 Dic. 24

SE INVITA AL PUBLICO y especialmente a los que conocen el Hotel «Regis», de Prado 51, esquina Colón, a separar habitaciones, desde hoy. Completamente reformado. Con agua caliente en todas las habitaciones, balcón a la calle, servicio de hotel y magníficas comidas. Desde $25.00 una persona y desde $40.00, matrimonio. Inauguración, el 1o. de Enero. Telf. M-3683.
B-6 42236 15 Dic. 30

THE SAVOY
F. Y 15. VEDADO
Telf. F-6616
Situado en un lugar alto del Vedado. Con fácil y frecuente comunicación con la Ciudad y Repartos. Rodeado de jardines. Con 60 metros de hermosos portales. Las habitaciones tienen ventilación directa, teléfono, closet y baño particular, con agua fría y caliente. Precios moderados. Incluyendo tres excelentes comidas al servicio de mesas, separadas para cada familia.
B-6 41864 11 Ene. 11

SE SOLICITAN

S-1 Criadas y Criados

SE SOLICITAN PERSONAS
Que padezcan enfermedades de la piel, ya sean recientes o antiguas y rebeldes a todo tratamiento y especialmente Linfangitis, para darle muestras o aplicaciones gratis, de «Acetolia Robaina». De venta en todas las farmacias Enviaremos muestra por Correo, al recibo de 6 centavos (seis). Infanta 59, esquina Estrella.
S-1 38784 1 Ene. 24

SE SOLICITAN DOS criados de manos jamaiquinos que hablen bien español, para trabajar en el campo. Informes: Figuras No. 4, entre Campanario y Lealtad.
S-1 42620 19 Dic. 22

SE NECESITAN UN CRIADO de mano y un chofer, que sean españoles y tengan recomendaciones. Sueldo: $25.00, cada uno. Compostela 58 bajos.
S-1 42777 21 Dic. 23

S-6 Choferes

SE NECESITAN: UN CHOFER que sea español y no sea muy joven; y un criado de mano, para la limpieza y servicio de mesa. Sueldo: $25.00. Compostela 58.
S-6 42698 20 Dic. 22

S-10 Oficinistas

CORRESPONSAL: INGLES, Español. Taquígrafo. Dispone de horas, por las noches. M-8921, M-7269.
S-10 42365 17 Dic. 22

S-12 Solicitudes-Varias

MANDENOS 15 CENTAVOS y recibirá un ejemplar de "Filmópolis" y una hermosa fotografía de su artista preferido. Revista cinematográfica "Filmópolis", Línea 82, Vedado, Habana, Cuba. Solicitamos agentes.
S-12 42771 21 Dic. 24

SE SOLICITA SEÑORA de mediana edad para dar clases de inglés o francés dispuesta a residir en el campo, familia de garantía. Informes: Figuras No 4, entre Campanario y Lealtad.
S-12 42619 19 Dic. 22

SE NECESITA UN ENCARGADO, con sueldo, comida y casa. Se exige garantía. También un socio para un negocio, que deja $10.00 diarios. Informan: Dragones 1.
S-12 42555 19 Dic. 22

AGENCIAS DE COLOCACIONES

"LA MATANCERA"
A-7740. Sirve rápidamente cocineras, criados, toda clase de servidumbre y empleados de ambos sexos, con referencias Calle Sol 111 Se vicio permanente, a todas horas.
X. 37791 11 Dic. 26

CUALQUIER CLASE de empleados que necesite, de oficina, hoteles o domésticos Pídalo a la CUBAN AMERICAN EMPLAYMENT. Tenemos de todas nacionalidades. En su mayoría, hablan inglés. Telf. A-3343. A-3806.
X 42476 18 Dic. 21

ESTAMOS ESPECIALIZADOS en empleados para hoteles, casa de huespedes, etc., tal, como Maitre D-Hotel, cocineros, mozos de comedor, que hablan inglés y español. Hace 25 años. AGENCIA BEERS. A-3070.
X. 42395 17 Dic. 24

MALOJA NUMERO 53. Telf. A-3090. Si usted quiere tener personal decente y bueno, de cualquier giro que sea, llame: Telf. A-3090 y lo encontrará, el informará, Alonso.
X. 42141 14 Dic. 23

SE OFRECEN

O-1 Criadas y Criados

UNA JOVEN PARA CRIADA de mano o manejadora. En la misma, otra por horas, para todos los quehaceres de la casa. Sabe coser también. Tienen buenas referencias. Telf. F-3137.
O-1 42764 21 Dic. 24

SE OFRECE CRIADA de mano, española. Sabe servir la mesa, lavar y planchar. Es muy trabajadora. Tiene buenas referencias. No tiene pretensiones. Telf. A-3343.
O-1 42681 20 Dic. 22

JOVEN ESPAÑOLA para cuartos y coser. Corta por figurín. Borda a máquina. Es seria, formal, trabajadora y cariñosa con los niños. Buenas referencias. Sirve a la rusa. M-5087.
O-1 42570 19 Dic. 22

DESEA COLOCARSE muchacha española, para habitaciones o comedor. Sabe servir a la rusa. Trabajó en buenas casas. Tiene inmejorables referencias. Telf. A-0322.
O1 42566 19 Dic. 21

SE OFRECEN

O-1 Criadas y Criados

DESEA COLOCARSE una joven española, para criada de mano. Desea casa de moralidad. Tiene referencias. Luz número 52. Telf. M-5246.
O-1 42690 20 Dic. 24

SE DESEA COLOCAR española seria, para cuartos y coser. Corta por figurín. Sabe algo de todo. Es muchacha fina. Tiene buenas referencias. Telf. M-3859.
O-1 42569 19 Dic. 22

MUCHACHA SERIA, española. Desea colocarse para quehaceres de corta familia. Sabe cocinar. Telf. M-4682.
O-1 42568 19 Dic. 22

SE DESEA COLOCAR una muchacha española, para cuartos y coser. Sabe cortar y coser por figurín. Tengo buenas referencias. Aurora. I-7432.
O-1 42550 19 Dic. 22

DESEA COLOCARSE una muchacha española para comedor, cuartos o cocinar, si es corta familia, sabe coser; tiene buenas referencias. Llame al F-6298.
O-1 42595 19 Dic. 22

UN JAPONES JOVEN, desea colocarse, criado de mano. Con mucha práctica y muy buenas referencias. Informan; Juan. Telf. A-9814.
O-1 42559 19 Dic. 22

DESEA COLOCARSE una joven, para criada de mano o habitaciones. Sabe coser y tiene buenas referencias. Telf. M-5474.
O-1 42685 20 Dic. 23

JOVEN ESPAÑOLA, desea colocarse, para criada de mano o manejadora. Con referencias. Pezuela 38, Cerro. Telf. I-6445.
O-1 42631 20 Dic. 23

JOVEN ESPAÑOLA, desea colocarse de criada de mano o cuartos. Sabe cumplir con su obligación. Va a los repartos. Tiene referencias, de donde trabajó 5 años. Informes: M-4326.
O-1 42707 20 Dic. 22

SE DESEA COLOCAR una muchacha española, para criada o manejadora. Informan: Telf. F-3873.
O-1 42689 20 Dic. 22

MUCHACHA SERIA y trabajadora, se coloca de criada de mano. También para todo, siendo corta familia. Con buenas referencias de donde trabajó. Telf. U-2559.
O-1 42684 20 Dic. 23

SE OFRECE SEÑORA española, para criada de mano o manejadora. Persona seria y trabajadora. Sin pretensiones. Tiene referencias. Informan: Farmacia. Telf. F-6007.
O-1 42662 20 Dic. 22

SE OFRECE JOVEN española para cuartos, sabe coser, planchar atender bien la ropa, sabe perfectamente el servicio fino y da referencias de casas conocidas. Teléfono M-7789.
O-1 42712 20 Dic. 22

SE DESEA COLOCAR una muchacha española para criada de manos, sabe servir la mesa a la rusa, tiene buenas referencias. Telé fono A-9774.
O-1 42722 20 Dic. 23

SE DESEA COLOCAR una joven española de criada de manos o manejadora, sabe cumplir con sus obligaciones; tiene quien la recomiende. Teléfono F-5141.
O-1 42719 20 Dic. 23

O-2 Cocineras y Cocineros

DESEA COLOCARSE una cocinera española. Cocina española y criolla. Es repostera. No tiene pretensiones. Para más informes: Telf. M-6877.
O-2 42680 20 Dic. 23

SE COLOCA ESPAÑOLA. Cocina muy bien y hace buenos dulces. Con referencias. M-2183.
O-2 42782 21 Dic. 23

SE DESEA COLOCAR cocinera y repostera, de mediana edad. Cocina todo lo que le pidan. Desea ganar de $15.00 a $20.00. Telf. F-5485.
O-2 42781 21 Dic. 24

BUENA COCINERA, repostera, española. Cocina a la criolla y española. Conoce toda repostería. Belascoaín 117. Telf. M-7213.
O-2 42761 21 Dic. 24

COCINERO Y REPOSTERO, joven chino, casa particular. Cocina criolla, española y francesa. Tiene buenas referencias. Cumplidor. Informes: Teniente Rey 79. Manuel Lam. Telf. M-5264.
O-2 42758 21 Dic. 25

MUCHACHA ESPAÑOLA, desea colocarse de cocinera, repostera. Cocina bien criolla y española. Duerme fuera. No menos de $20.00. 12 y 9, Reparto Almendares. Telf. FO-2667.
O-2 42756 21 Dic. 24

UNA MUCHACHA ESPAÑOLA, desea colocarse para cocinar y limpiar, para matrimonio solo o corta familia. Lleva tiempo en el país y sabe trabajar. Informan: Telf. U-6668.
O-2 42667 20 Dic. 22

SE DESEA COLOCAR una española, de mediana edad, de cocinera. Tiene buenas referencias de casas anteriores. No duerme en la colocación. Informan: M-5843.
O-2 42661 20 Dic. 23

DESEA COLOCARSE joven española, cocinera. Sabe repostería. Cocina y limpia a corta familia. Tiene buenas referencias. Telf. A-8620.
O-2 42703 20 Dic. 24

UNA MAGNIFICA COCINERA de color, entiende de repostería; tiene referencias. Teléfono F-6142.
O-2 42717 20 Dic. 23

SE OFRECEN

O-2 Cocineras y Cocineros

DESEA COLOCARSE una cocinera, de color. Ayuda a la limpieza. Tiene referencias. Prefiere el Vedado. Duerme fuera. F-2457.
O-2 42669 20 Dic. 23

PANAMEÑA CLARA, (28). Agradable para cocinar y limpiar o manejar. Referencias excelentes: Sra. de Elie Dumont, 18 meses, (manejadora); Sra. Ignacio Agramontes, 2 años, (cocinera). Carmen. A-3070.
O-2 42665 20 Dic. 24

SE COLOCA ESPAÑOLA para cocinar y limpiar. Con buenas referencias. Duerme o nó en la colocación. Otra, española, cocina solo. Con referencias. A-8066.
O-2 42699 20 Dic. 23

DOS SEÑORAS ESPAÑOLAS. Una para cocinar y limpiar si es corta familia. Otra, para criada de mano o cuartos. Duermen en la colocación. Buenas referencias. M-3836.
O-2 42692 20 Dic. 22

SE DESEA COLOCAR señora de mediana edad, para cocinar. Cumplidora. No tiene pretensiones. Buenas recomendaciones. Informan: 23 número 175 esquina a J.
O-2 42562 19 Dic. 23

JOVEN CHINO, BUEN MAESTRO cocinero, repostero. Desea colocarse casa particular. Es fino y limpio. Cocina criolla y española. Buena sazón. Tiene recomendaciones. Telf. A-6603. Llamar a Roque.
O-2 42537 19 Dic. 22

SE DESEA COLOCAR una señora, de cocinera y repostera. Tiene referencias. Informan: Telf. F-4074.
O-2 42543 19 Dic. 22

COCINERO: SE OFRECE para casa particular. Con referencias donde ha trabajado. Voy: Cerro, Vedado y Jesús del Monte. M-6877. Hago dulces. Llame, de 6 a 6.
O-2 42533 19 Dic. 22

DESEA COLOCARSE en casa particular, un buen maestro cocinero y repostero. Sabe cocinar francesa, española y criolla. Es muy formal y tiene referencias muy buenas. Informan: Telf. M-5287.
O-2 42213 15 Dic. 25

O-3 Manejadoras

SE OFRECE MANEJADORA española, de mediana edad. Con referencias de cinco años en una casa. Sabe cumplir bien con su obligación. Telf. A-3343.
O-3 42682 20 Dic. 22

SE DESEA COLOCAR una señora de mediana edad para manejadora o criada de manos, sabe lavar y planchar Tiene referencias. Telf. FO-2612.
O-3 42602 19 Dic. 22

UNA JOVEN, HABLA inglés. Desea colocarse de manejadora. Tiene referencias. A-3343.
O-3 19 Dic. 21

O-5 Jardineros

UN JAPONES, JARDINERO y agricultor. Desea colocarse en casa particular o finca. Tiene buenas recomendaciones. Telf. A-9814. Sima.
O-5 42757 21 Dic. 24

JAPONES: JARDINERO y agricultor. Desea colocarse en casa particular o finca. Sirve mesa rusa! Tiene recomendaciones. Telf. A-6931.
O-5 42547 19 Dic. 22

O-6 Choferes

CHOFER: DESEA COLOCARSE en casa particular o comercio. Tiene referencias. Telf. FO-2850.
O-6 42535 19 Dic. 25

O-8 Lavanderas y Lavanderos

O-10 Oficinistas

TAQUIGRAFO ESPAÑOL. Sabe inglés perfectamente. Solicita empleo. Telf. M-8921.
O-10 42364 17 Dic. 22

SE COMPRAN

C-1 Casas

SE COMPRA CASA: Con pesetas españolas, colocadas al 5 por ciento interés. Trato directo. Informan: Monte y Antón Recio, el dueño.
C-1 42687 20 Dic. 26

C-5 Muebles y Prendas

M-3209: COMPRO MUEBLES, Radios, Ortofónicas Escaparates, Cómodas antiguas, Escaparates manchados, Cristales, Vidrieras, sanas y rotas, como estén; ropa. Liquido casas completas. Pago bien. Operación rápida. M-3209.
C-5 42701 20 Dic. 23

Compro Muebles
Telf. A-6620. Máquinas de coser, escribir, baúles, maletas, mamparas, divisiones de cristal, muebles de Oficina. «La Moderna». Salud 3. Telf. A-6620.
C-5 41292 6 Dic. 22

C-8 Instrumentos de Música

COMPRO UN PIANO cuarto cola exclusivamente, en perfecto estado. Escriba dando marca, último precio y demás detalles, a Sr. A M. C. Dpto. de Anuncios Clasificados. DIARIO DE LA MARINA.
C-8 42382 17 Dic. 20

NUESTRA GARANTIA
100 AÑOS DE VIDA
Desea usted alquilar, vender, comprar, cambiar, etc?
Desea usted, criados, aprendices, agentes, oficinistas, etc?
UTILICE NUESTRAS PLANAS DE
Anuncios Clasificados
25 palabras, 2 días, 20 centavos.
Para las solicitudes de trabajo.
25 palabras, 2 días, 15 centavos.
Si su solicitud le es urgente, publíquela en la página de - Ultima Hora
(Todo anuncio que se inserte el primer día en ULTIMA HORA, tendrá un recargo de 10 centavos.

SE COMPRAN

C-12 Objetos-Varios

A-4559: COMPRO BAULES, Objeto Arte, Antigüedades, Oro, Porcelana, Abrigos, libros, Efectos Profesionales, Máquinas Coser, Escribir, Archivos, Enseres Fonda, Vajilla, Bronce, Pianos, Neveras. Pago bien. Negocio rápido. A-4559.
C-12 42378 17 Dic. 22

COMPRAMOS Y VENDEMOS Objetos Arte, jarrones porcelanas finas, figuras bronce, marmol y marfil, lámparas bronce, comedor y sala y muebles antiguos, a precios increíbles. «Los Tres Hermanos», Consulado 94 y 96. Telf. A-4775.
C-12 42789 21 Dic. 28

U-2530: COMPRO OBJETOS Arte. (Sanos o rotos). Antigüedades, muebles finos, corrientes y clínicos, pianos, máquinas escribir enseres establecimientos baúles, maletas, oro viejo porcelanas. Dinero y negocio rápido. U-2530.
C-12 42247 15 Dic. 25

SE VENDEN

V-1 Casas

BUEN NEGOCIO: Para quien pueda atenderlo Vendo o arriendo dos casas. Luyanó 61-A y 63. A dos cuadras de Toyo. Pasan tranvías Forman cuatro casas completas, tres altos un bajo, para alquilar separadamente y además, 16 cuartos independientes Precio de situación. Ofrezcan. Telf. A-1826
V-1 42185 15 Dic. 23

DOS CASAS: CERCA Universidad. Dos plantas, sala, saleta, comedor, cuatro habitaciones. Completamente nuevas. Precio situación. García: U-1363, de 12 a 2, solamente.
V-1 42697 20 Dic. 23

VENDO POR $2,500.00 y algunas mensualidades, casa por estrenar, Almendares. Calle 16 y E. Fabricación primera con 5 cuartos, garage y demás comodidades. En la misma, su dueño. Telf. FO-1097.
V-1 42526 19 Dic. 25

REPARTO ALMENDARES: Vendo una regia casa. Precio: $2,500.00. Contado: $300.00. Resto, con alquileres. Otra, $3,000.00 y varias más. Informan: 14 y B. FO-2212. Perdomo y Rodríguez. Curva Montalvo.
V-1 42279 16 Dic. 21

V-2 Solares

VENDO MAGNIFICO terreno de esquina. Buenísima calle, a la brisa, cercado y bien relleno. Mide 500 metros y lo doy a $5.00. García. F-4526
V-2 42362 17 Dic. 22

SANTA AMALIA: Solar 1,930 varas, esquina, cerca de la calzada, terreno alto San Ignacio 53.
V-2 42394 17 Dic. 22

SOLARES: MITAD PRECIO actual. Uno calle Montoro, próximo Carlos III, a $6.50. Otro, Loma Chaple. Calle Centurión. Parte alta, a $3.00 vara. F-2225.
V-2 42087 14 Dic. 24

V-3 Fincas Rústicas

FINCA. SE DESEA arrendar o comprar una finca de media a una caballería en carretera, cerca de la Habana y con casa confortable, luz y abundante agua, buena tierra. Informan de 3 a 4 solamente. Teléfono M-6427.
W 42600 19 Dic. 22

1 CABALLERIA: EN $1,200.00. En carretera, 4 y 5 caballerías. Otra, cerca carretera, con palmas, cocos, plátanos. García: U-1363, de 12 a 2, solamente.
V-3 42696 20 Dic. 23

ALQUIZAR: UNA CABALLERIA. Muchos frutales, palmar, casas, pozos inagotables. San Ignacio 53.
V-3 42393 17 Dic. 22

V-4 Establecimientos

BODEGA EN $800.00
Sola esquina en Habana moderna, libre deudas mil pesos, existencia se garantizan, facilidades pago. Informes: San Rafael y Oquendo, café. Alvarez
V-4 52716 20 Dic. 23

EL CAFE FACILMENTE de más positivo negocio. No puedo atenderlo. Tengo encargado. Estudie el negocio. Usted será dueño por poco dinero. Monte y Someruelos. Café. Cuenya.
V-4 42630 20 Dic. 23

VENDO BODEGA; SOLA esquina. Cantinera. Surtida. Algo bueno verdad, $2,500.00. Facilidades pago. Vea este negocio. Extensa barriada. Monte y Someruelos. Café. Cuenya.
V-4 42629 20 Dic. 23

VENDO CAFE-RESTAURANT. Próximo Capitolio. Soy dueño propiedad. Igual admito socio acostumbrado trabajar este tipo de casas. Negocio sólido, verdad. Véalo. Monte y Someruelos, Café, Cuenya.
V-4 42633 20 Dic. 25

V-5 Muebles y Prendas

ELEGANTISIMO JUEGO comedor, estilo Renacimiento, caoba, flamante estado. $52.00; cuarto, último modelo, tallado a mano, $35.00, flamante barniz. A-5704, Jesús del Monte 27, altos, cerca Esquina Tejas.
V-5 42765 21 Dic. 23

ELEGANTE JUEGO cuarto, magníficas lunas, propio matrimonio, $23.00; juego sala, caoba, finísimo, $15.00; piano magnífico, sin comején, $23.00. San Joaquín 68, bajos, cerca de Monte.
V-5 42767 21 Dic. 23

JUEGO DE TRES CUERPOS, $40.00. Dos cuerpos, $30.00. Sala, $15.00. Concha entre Luco y Justicia, Luyanó, Mueblería Mastache. Nota: Vendo también a mueblistas.
V-5 42632 20 Dic. 22

MUEBLES A PLAZOS
Cuartos, comedores, sala, recibidores, artes moderno y renacimiento, muebles para niños, radios «Majestic», facilidades nunca vistas «La Ideal», Angeles 16 2a. cuadra A-5058. Alejandro Fernández.
V-5 40838 1 Ene. 4

MUEBLES A PLAZOS
Juegos cuarto modernos, $20.00. Juego comedor, caoba, Arte Modernos, $25.00. Juegos sala y recibidor, $8.00. Juegos mimbre, lámparas y toda clase piezas sueltas. San Rafael 167, entre Oquendo y M. González.
V-5 42142 14 Dic. 24

VENDO: ELEGANTE JUEGO cuarto, moderno, $25.00. Otro Arte Moderno, barniz dos tonos, $42.00. Otro, 3 cuerpos, 8 piezas, Arte Moderno, gavetería interior. Barato. Sala, $14.00. Sitios 37.
V-5 42702 20 Dic. 23

MUEBLES de calidad, elegantes y económicos. Los fabricamos rápidamente, cuyas láminas o proyectos enseñaremos aquí o a domicilio, y liquidamos a como quiera, todas las existencias, al contado y a plazos cómodos. Tenemos comprador para sus muebles en cambio por los nuestros y le alquilamos los que necesite con optción a comprarlos, rebajándole la mitad de lo que haya pagado. La Casa Ruisánchez (que anuncia la verdad) Angeles 13 esquina a Estrella (del 25 al 31). Telf. A-2024.
V-5 41937 12 Ene. 12

SE VENDEN

V-5 Muebles y Prendas

NO NECESITA DINERO en fondo para adquirir magníficos muebles en «La Predilecta», San Rafael 171 entre Oquendo y Marqués González, juegos cuarto $25, sala $10, comedores $20, camas $3, chiffonieres $4, escaparates $5, facilidades pago. Compramos, cambiamos alquilamos.
V-5 41310 6 Ene. 9

UNA CASA COMPLETA, $15.00 mensuales. Juego sala, comedor, cuarto, nevera, 2 lámparas, mesa-teléfono, 2 sillones-portal, 1 cama-hierro, 1 fiambrera, 1 sombrera y 1 mesa-escritorio. Todo: $15.00 mensuales. Libre conducción. Venta a plazo en toda la Isla. «La Especial», Neptuno 159.
V-5 41727 10 Ene. 9

MUEBLES A PLAZOS
¡MAS VENTAJA, NADIE!
Neptuno 187, entre Belascoaín y Gervasio. Offecemos el mejor surtido en juegos de cuartos, los estilos más elegantes y mejor precio que pueda pretender. Juegos de sala y recibidor, desde $10.00. Visítenos y entérese de las atractivas facilidades que estamos ofreciendo. Fabricamos muebles, los cambiamos y alquilamos. **Cao y Varela**. Neptuno 187.
V-5 39096 15 Dic. 15

MUEBLES, JUEGOS, cuarto $40, de tres cuerpos, 9 piezas $80. Sala $18. recibidor $20, comedor $30, Estilo renacimiento $85, neveras $8, camas de hierro $4. Sillones de portal $9. Juego de niño $15. Compramos y cambiamos. Infanta 88 y Carlos III Cao y Pita.
V-5 42165 14—22

REGIO JUEGO RECIBIDOR. Piel Buffalo. Unico en Cuba y lámpara Cucuyera, 16 luces, 8 candelabros y una imagen del Carmen, en madera. San Rafael 141, bajos, entre Oquendo y Soledad.
V-5 42389 17 Dic. 22

«UNA CASA COMPLETA» de muebles y lámparas. $10.00 mensuales. Un juego cuarto, juego comedor, juego sala, nevera, 3 lámparas, 2 sillones-portal, 1 cama-niño, 1 fiambrera. Todo: $10.00 mensuales. Libre conducción. Ventas a plazos, a toda la Isla. «La Comercial», Neptuno 159.
V-5 41727 10 Ene. 9

V-7 Automóviles y Accesorios

VENDO: BABY MARMON. Año 29. Color marrón, 8 cilindros. Cerrado, 4 puertas. En perfecto estado. $300.00 Se puede ver: Edificio «Valle». M. y 23
V-7 42697 20 Dic. 25

SE VENDE UN AUTOMOVIL «Pontiac», cerrado, de 4 puertas, en perfecto estado. Puede verse en el garage «Doval», Trocadero 24. Telf. A-0112
V-7 42773 21 Dic. 29

SE VENDE EN $35.00 camioncito cerrado. En buenas condiciones. Calixto García 30, Regla.
V-7 42759 21 Dic. 27

CAMION DE REPARTO. Moderno. Vendo uno barato y en buenas condiciones. Informan: Ablanedo San José y San Francisco, bodega.
V-7 42582 19 Dic. 23

STUDEBAKER COMANDANTE 29 Six, 4 puertas, 5 pasajeros. Flamantes condiciones. Para persona de gusto. $475.00. Admito carro, parte pago, Todas horas, San Lázaro 289, Chapistería.
V-7 42531 19 Dic. 23

SE VENDE AUTOMOVIL «La Salle» cerrado, 7 pasajeros, del 31. Completamente nuevo. Informes: Barcelona 13, Garage.
V-7 42345 17 Dic. 25

VENDO O CAMBIO Studebaker abierto. Seis cilindros, siete pasajeros. Perfecto estado, por Chevrolet o Ford cerrado, chico o Registradora «National», de gavetas. Vendo camión Ford Monte 127.
V-7 42117 14 Dic. 22

GRAN TALLER DE CHAPISTERIA
Reparación en general de radiadores, pintura «Duco», soldadura autógena, de Enrique Padilla, Infanta 5, entre Jovellar y San Lázaro. Telf U-7267. Esta casa pinta con «Duco» todas las reparaciones de los trabajos de chapistería con precios muy reducidos y con toda garantía, en las reparaciones generales. Mi interés es que sea usted cliente para siempre.

V-8 Instrumentos de Música

PIANO FANCES. De grandes voces. Muy bueno. Muy barato y a tono orquesta. Igual tocará un estudio, que una rapsodia de Luszt. Dragones frente teatro «Martí».
V-8 42322 16 Dic. 24

ELEGANTISIMA PIANOLA, grandes voces barniz de fábrica, sin comején, $55.00, con rollero, banqueta, 100 rollos. Costó $1,500.00. A-5704, Jesús del Monte 27 ,altos, cerca Esquina Tejas.
V-8 42766 21 Dic. 23

VENDO ELEGANTE ortofónica «Victor», último modelo, grandes voces, muchos discos, $10.00. Costó $175.00; ortofónica portatil, forro piel legítima, $35.00. A-5704, Jesús del Monte 27, altos, cerca Esquina Tejas.
V-8 42768 21 Dic. 24

RADIOS MAJESTIC, 1932-1933, $4.00 mensuales; $10.00 entrada; $60.00 a plazos. Ultimos modelos. Acepto entrada, parte pago, Radios, Pianos Victrolas. A-5704, Jesús del Monte 27 altos cerca Esquina Tejas.
V-8 42770 21 Dic. 25

RADIO MAJESTIC Superheterodino, gabinete, $45.00 ,3 meses garantía; radio Phillips,, $9.00; radiola R. C. A., $15.00. Todos correctamente. A-5704 Jesús del Monte 27, altos, cerca Esquina Tejas.
V-8 42769 21 Dic. 25

V-9 Utiles de Oficinas

PUPITRES. COMPRO, vendo burós, libreros, máquinas, escribir sumar, calcular, mimiógrafos, muebles de Oficinas en general. Llame y véalos: Villegas 6. A-8054.
C-9 42484 18 Dic. 24

Muebles de oficinas
Compas. Ventas. Cambios Archivos, vajas seguridad, armarios, máquinas escribir, sumar, calcular, tarjeteros, Kardex adresógrafos, mimiógrafos, bufetes sillas, libreros, ventiladores. Cuanto necesite una oficina Compostela 53. A-7744.
V-9 42438 17 Dic. 24

MAQUINAS ESCRIBIR y coser. Procedentes de subastas. Archivos, Burós, Libreros, Máquinas Escribir, Sumar, Calcular, Mimeógrafos, Muebles de Oficinas en general. Llame y véalos. Villegas 6. A-8054.
V-9 42368 17 Dic. 24

V-10 Cajas Registradoras

CONTADORA «NATIONAL», niquelada. Muy barata. Marca: $7.99. 2 gavetas, 2 contadores, cintas, tecla de pagos. Báscula de ruedas. 2 mesas, caoba, de restaurant. Todo casi regalado. Sol 79. Muñiz.
V-10 42372 17 Dic. 22

V-12 Objetos-Varios

OPORTUNIDAD PARA REGALO de Reyes. Una Enciclopedia moderna, pagando $1.00 mensual. «Tesoro Juventud». «Biblioteca para niños». Tengo «Espasa». Barata. Pida demostración, hoy mismo. Animas 136, altos. A-5368.
V-12 42704 20 Dic. 23

SE VENDEN LOS ENSERES completos de una bodega. Con pesas, armatostes, mostradores y vidrieras. Informan: A. Alonso. Santa Teresa y Santa Ana, Cerro.
V-12 42660 20 Dic. 23

SE VENDE MESA de billar «Viuda». Tamaño grande, con su equipo. En perfecto estado. Informes: Calzada y Paseo. «La Luna».
V-12 41898 12 Dic. 22

SE VENDEN

V-12 Objetos-Varios

PASEO ESQUINA a QUINTA. Se vende de una cocina gas, radio, varios juegos de cuarto, de sala y comedor, piano ortofónica. Informan, de 1 a 4, en Quinta número 78.
V-12 52579 19 Dic. 23

SE VENDE UNA CAJA hierro, grande. Marca «Reliable», de dos puertas. Magnífica y sin pretensiones. Salud 98, mueblería, casi esquina a Belascoaín.
V-12 42390 17 Dic. 23

U-3847: OBJETOS ARTE, porcelanas, bronces artísticos; jarrones, porcelanas china Svres, etc. Cuadros y variados surtido antigüedades. Se realizan a precios oportunidad. "La Predilecta" S. Rafael y Oquendo
V-12 42391 17 Dic. 25

PARA LAS DAMAS

PD-6. De Interés para las Damas

PROPIO PARA EFECTUAR útil y valioso obsequio. Elegante y fino pajama japonés. Juego completo, con su estuche. Todo, riquísima seda. Muy barato. «El Cielo», San Rafael núm. 17.
PD-6 42760 21 Dic. 24

SRTA. LOPEZ: BORDADORA a mano. Muy práctica en toda clase de labores. Especialidad en monogramas para camisas y pañuelos. Preferencia en trosseaux de novias. Da clases a domicilio. Inmejorables referencias de sus alumnas. Presenta labores realizadas. Santa Emilia 136 entre Durege y San Julio. Telf. I-3385.
PD-6 42553 19 Ene. 3

CLINICA DE FAJAS
Arreglamos su faja vieja. La transformamos. Hacemos todos modelos vestir. Baratísimo. Solamente a medida. También fajas operados. Vientres péndulos, Maternidad, Cólon, Estómago, Modeladoras cuerpo, Eliminadoras grasa. MERCEDES, Neptuno 147, esquina a Escobar, lado Farmacia. U-1178.
PD- 6 40828 1 Dic. 31

GIROS Y LETRAS

CAJAS RESERVADAS
Las tenemos en nuestras bóvedas, construídas con todos los adelantos modenos y las alquilamos para guardar valores de los interesados. En esta oficina daremos todos los detalles que se deseen.
N. GELATS Y COMPAÑIA
106 Aguiar 108 esq. a Amargura.
G. y L. 41662 10 Dic. 9

DINERO E HIPOTECAS

Z-S-O. Se Ofrece

DINERO
Doy grandes y pequeñas cantidades en hipoteca, desde el 6 por ciento en adelante, para La Habana y sus Barrios. También tengo para los Repartos. Operación rápida y absoluta reserva.
JULIO C. GRANDA
Obrapía 33 Telfs. M-5921; F-5759
ZSO 42585 19 Ene. 19

BANCO ASTURIANO: COMPRO libretas, Bonos, Acciones, Bonos Pro Arte Musical, Bonos Mercado Unico, Bonos, Obligaciones del Gobierno, Bonos, Acciones de todas las Compañías, Aguiar 112-A., Manuel Piñol.
Z-S-O. 42108 14 Dic. 24

PRESTAMOS
Dinero en todas cantidades, con garantía de fiadores propietarios o comerciantes.
COMPAÑIA DE PRESTAMOS E HIPOTECAS
Monte 13, altos, casi esq. a Aguila Telf. A-8352.
SZO 41611 -0 Dic. 25

DOY DINERO EN pagaré con la firma de un propietario de casas operación en el día, también hipotecas 7%, operación 24 horas, hago operaciones, sobre candominio, usufructo, nuda propiedad, bóvedas, panteones. Alberto Cuervo, Obispo 59, altos. M-1537.
Z41621 9 Dic. 1 Ene.

DINERO
No pierda tiempo. Cuando necesite tomar dinero en hipoteca o pagaré, vea a Fernández Alvarez, San Ignacio 50. Telf. A-4432, 2 a 5. Operaciones rápidas y absoluta reserva.
Z 41303 6 Dic. 6 Ene.

FACILITO DINERO en hipoteca. También sobre Créditos Hipotecarios. Alquileres Casas, Bóvedas y Panteones. Mucha reserva. Firmo en el día. J. Llanes, Sitios 42, esquina San Nicolás. Telf. M-2632.
Z-S-O 41247 6 Dic. 21

DINERO en Hipotecas
En todas cantidades, al tipo más bajo en plaza.
Con la mayor reserva y prontitud.
MIGUEL F. MARQUEZ
Empedrado núm. 16. altos. esq. a Cuba.
C. R. Indf.

ENSEÑANZAS

E-5 Profesores

ENGLISH INSTRUCTION in all branches of English. Bussines letters translated and typed Miss Benet. M-2803.
E-5 42601 19 Dic. 29

BAILES: Prof. Chileno R. CAÑAS
Danzón. Son. Fox. Blue. Tango. Aprendizaje rápido. Doy práctica con la enseñanza. Bailes de teatros. Seriedad. Competencia. Clases a todas horas. Empedrado 60.
E-5 42366 17 Dic. 22

INGLES, TAQUIGRAFIA, (inglesa y española). Teneduría de Libros, Cálculos Mercantiles, Matemáticas, Caligrafía, Mecanografía y Ortografía. Clases a domicilio por el profesor F. Heitzman. Monte 103, altos. Telf. M-9247. Traduzco también documentos, obras, etc., de español al inglés.
E-5 42363 17 Ene. 2

INGLES
Enseñado por profesora americana. Sorprendentes resultados, en pocas semanas. El discípulo leerá, escribirá y hablará el inglés, en breve tiempo. Lecciones a domicilio, también. Miss Kapan, «Gran Hotel» Teniente Rey y Zulueta. M-9896.
E-1 40186 26 Dic. 26

DE INTERES GENERAL

LA PERSONA QUE HAYA perdido una cadena y medalla, y dé las señas exactas, se le entregará, en la Avenida de América, al lado del Conde del Rivero, altos.
Pérd. 42708 20 Dic. 23

EXTRAVIADA
Cartera de señora, de seda azul. Llame: F-6631. Mrs. Shattuck. Gratificación.
Pérd. 42554 19 Dic. 22

POR GRATITUD: MIENTRAS pueda anunciaré, para los que padezcan del Estómago, Hígado, Vesícula o Intestinos, les diré, gratis y desinteresadamente, el nombre del maravilloso patente que me curó en poco tiempo, después de haber estado sufriendo atrozmente ocho meses. Escriba a Joyería «Marzo», Apartado 1211, Habana. Nada cobro, absolutamente. Nada admito. Cumplo un deber de gratitud y nada más.
I-G. 42790 21 Dic. 27

M.E.C.D. 2016

A TRAVES DE LA VIDA

(Por Héctor de SAAVEDRA)

LAS RELIQUIAS

Leyendo la descripción de los funerales de Menotti Garibaldi, me he fijado en el empeño que tuvieron de que figurara en el entierro, al lado del cadáver, la bandera de **Los Mil**, a cuya sombra se batieron tan heroicamente los compañeros del gran general italiano. En Calatafimi, un soldado llamado Schiffino, que la llevaba, fué muerto en un asalto; a su lado cayó herido el general Canzio, y otro soldado que se lanzó a sostener la gloriosa enseña, cayó, también, atravesado por una bala. Este último era Menotti Garibaldi, hijo del Garibaldi famoso que tanta parte tuvo en la Unidad Italiana.

No quiero referir la brillante historia de aquella bandera que se desplegó en Marsala, en Palermo, y en cien puntos más; mi objeto es otro al traer este recuerdo. Decía que los amigos de Menotti no habían olvidado la gloriosa reliquia y esto me hace pensar que nosotros que hemos sumado muy cerca de veinte años de guerras sucesivas, apenas si tenemos memorias de ellas.

Hace tiempo, visitando el Museo de Artillería de Madrid, ví, expuestas allí ,algunas armas cogidas en la primera guerra a los cubanos: banderas, correajes, el famoso cañón de la carabina Remigton, tronchado de un machetazo. Todo aquello eran recuerdos de la Historia, memorias curiosísimas, pues también estaba el cañón de madera, fabricado por los cubanos y útil para un sólo disparo, porque era el único que podía soportar. Allí estaba aquel ejemplo doloroso y triste de un pueblo sin recursos que lucha por su libertad. Mas lejos ví la casaca del uniforme del general Prim, atravesada de balazos...

Nosotros no tenemos recuerdos del pasado y no los tenemos porque desdeñamos conservarlos.

La razón de esta indiferencia es bien lógica: Cuba ha sido hasta ahora y parece que quiere continuar siéndolo, un país de «tránsito» para los cubanos. De ahí que los cubanos no hayan aprendido a «conservar» como hacen los hombres de otros pueblos. Es una psicología. Faltando el interés y el amor a la tierra, propiamente dicha, estaban embotados los sentimientos para todos los afectos, excepto el de la Patria, que es innato y sobrenatural, y aún así entendido de una manera no siempre lógica y precisa. Hasta el dinero mismo no aprendieron a amarlo hasta que no se hicieron judíos, desde hace un cuarto de siglo. Es una razón más de la Filosofía de la Historia.

Con esta educación no es extraño que sintamos el desafecto con que se mira generalmente lo que nos rodea y el poco interés por construír y conservar.

Nadie, pues, tiene la culpa de nuestra indiferencia. Tenemos (no lo sé fijamente) un Museo Nacional, pero sin nada que guardar en él, porque las cosas curiosas que no se han perdido las poseen los particulares que muy pocos le dan importancia. En el periódico «La Discusión», estaba en un cuarto del fondo y colgado del techo el bote en que desembarcó en Oriente, Antonio Maceo. Un día no ví más aquella reliquia y no dudé que había ido a «purificarse» alimentando la caldera de las máquinas de imprimir.

El coronel del Ejército Libertador, Carlos Martín y Poey, cuyo recuerdo muy amado nos es imperecedero, me contó que cuando cogían al enemigo uno de esos banderines de filalia que llevan las Compañías, al momento se lo repartían en pedazos para hacer coladores de café. Un amigo mío se fabricó un asador de un espadón que cogió en Guáimaro y cuanto caía en manos de los revolucionarios al momento tenía una aplicación económica.

—¡Pero, hombre! —le dije a uno que me contaba tales prácticas—esos recuerdos históricos se conservan.

Y me contestó tranquilamente:

—No estamos para poesías.

En efecto, no eran ellos los que en aquella angustiosa guerra iban a pensar en esas cosas. Somos nosotros los que no habiendo recogido religiosamente lo que queda ,los que tenemos la culpa.

Pero sucede, con nuestra poca fe, que no podemos creer ya en la autenticidad de las cosas al saber que el muy querido general Rafael Montalvo, obsequiaba a cada «party» americano que visitaba el Presidio, del que era Jefe, con... ¡su machete de la guerra!

EL EMINENTE RADIOLOGO, DOCTOR GEORGES HARET, MURIO, AYER, EN PARIS

PARIS, diciembre 21.—AP.—El doctor Georges Haret, eminente radiólogo francés y jefe del departamento de radiología del Hospital La Riboisiere, falleció anoche como resultado de las quemaduras que, durante su carrera, le ocasionaron los Rayos X, tratando a los soldados heridos durante la guerra mundial.

El doctor Haret tenía cincuenta y ocho años de edad.

Con anterioridad se le habían amputado los dedos de la mano derecha y después el brazo izquierdo.

Los "húmedos" obtuvieron ayer resonante victoria en la cámara americana

Boncour presentará hoy su declaración ministerial

El nuevo jefe del gobierno francés cree indispensable que Francia continúe las negociaciones con E. U. sobre las deudas

Otra de las cuestiones a que tiene que hacer frente inmediatamente el Gabinete de Paul Boncour, es la referente al presupuesto, creyéndose que la Cámara habrá de votar los créditos necesarios para enero hasta la aprobación de los presupuestos, suponiéndose que habrá voto de confianza

PARIS, diciembre 21. (AP) Joseph Paul-Boncour pasó el día de hoy dando los últimos toques a la declaración ministerial que presentará mañana en el Parlamento, en la cual tratará de dos de los problemas más importantes como son las deudas de la guerra y los presupuestos.

En los centros bien informados se espera que hará una breve referencia a las deudas, manifestando que es indispensable la continuación de las negociaciones con los Estados Unidos. La reciente votación de la Cámara de los Diputados difiriendo el pago de las deudas indudablemente se aceptará como guía de estas negociaciones.

Todavía no se ha formulado ninguna interpelación sobre las deudas, pero es probable que Louis Marin y Henri Franklin-Bouillon, los cuales son irreductiblemente enemigos de que se paguen las deudas, tratarán de obligar al primer ministro a que explique las condiciones en que se han de desenvolver las negociaciones. Se espera a que M. Paul Boncour en su contestación dirá que tan pronto como se llegue a algun acuerdo definitivo se comunicara a la Cámara.

En los círculos de la Cámara existe inclinación a que se lleve a cabo algún arreglo con los Estados Unidos a base de una conferencia sobre las deudas.

Algunos diputados dijeron que si por cualquiera casualidad M. Paul-Boncour pudiera asegurar que se tuvieran en cuenta las circunstancias en virtud de las cuales la Cámara acordó diferir el pago, la aprobación de cualquiera proposición referente al mismo sería rápida.

Sin embargo, la impresión general es que el problema quedará estancado uno o dos meses, mientras continúan las negociaciones.

La cuestión del presupuesto también está siendo objeto de atencion por parte del país teniéndose entendido que la Cámara se verá precisada a votar los créditos necesarios para el mes de enero mientras se preparan los presupuestos del proximo año.

En los corredores de la Cámara se dice que M. Paul Boncourt obtendrá un amplio voto de confianza.

En los círculos diplomáticos se anuncia que la Gran Bretaña ha aconsejado informalmente a Francia que no realice ningún esfuerzo encaminado a someter a un arbitraje la cuestión del pago de diciembre a los Estados Unidos.

El gabinete, después de una reunión de tres horas, aprobó por unanimidad la declaración ministerial preparada por M. Paul-Boncour, cuyos términos serán definitivamente aprobados mañana por la mañana en un consejo de ministros que probablemente presidirá M. Lebrun.

La prensa publica despachos de los Estados Unidos en los que se dice que el Presidente electo Roosevelt se opone a los planes del Presidente Hoover para la creación de una comisión encargada de las deudas.

«La Liberté», órgano nacionalista, dice que la única actitud que Francia puede adoptar es la de esperar a que Mr. Roosevelt tome posesión de la Presidencia, agregando que hasta entonces todas las negociaciones con la administración de Hoover serán inútiles.

AL MARGEN DEL CABLE

EL PROBLEMA DE LAS DEUDAS Y TODAVIA HOOVER

El problema de las deudas nacidas, directa o indirectamente, de la guerra, sigue, y seguirá dando qué hacer. El cable nos trae, de las más diversas procedencias, noticias sobre este particular. Quizás la mas interesante de las publicadas hoy es la relativa a la Comisión de Deudas iniciada y organizada por el Presidente Hoover.

¿Cuál es el fin concreto de esta Comisión, y cuáles los medios a su alcance? Su fin pudiera decirse que es notorio, aunque seguramente no tanto que sea concreto. Es menester sacar la cuestión de deudas y reparaciones—y su apéndice, el desarme—del «impasse» en que actualmente se encuentra. Ninguna potencia puede estar más interesada en un desenlace favorable del asunto que Estados Unidos, aunque no sea sino por el hecho de ser ellos los acreedores.

Ahora bien: no se vé clara la relación de pragmaticidad que pueda existir entre este deseo general y la misión específica que ha de corresponder a la flamante Comisión hooveriana. Y ello por varios motivos. de una parte, podría alguien adelantarse a considerarla supérflua si se recuerda que la próxima Conferencia Económica Internacional de Londres tendrá que ocuparse, y muy preferentemente y en toda su integridad, del problema de las deudas y que ya esta Conferencia no se dejará esperar mucho tiempo. Por otra parte, hay razones de sobra para dudar que el Presidente Hoover y su agonizante gobierno cuenten con los recursos necesarios para darle a la empresa todo el peso que sus implicaciones mismas exigen. Tanto por lo que respecta a la situación política interior de Estados Unidos, que ya se ha hecho sentir al renunciar Roosevelt a colaborar en el propósito, como por lo que atañe al extranjero, poco deseoso de conceder demasiada atención a los planes particulares del pobre Presidente Hoover.

Diríase que este último, desde su derrota electoral, se ha dedicado a poner remedio póstumo al cargo que la opinión pública norteamericana formulara contra él de ser un «leader» demasiado sereno y demasiado inmutable. Parece, en efecto, que Hoover, cuákero fuerte de la «prosperidad», es hombre de serenidad e inmutabilidad, y que por lo mismo en aquellas situaciones en que estas excelentes virtudes se quedan atrás, suele reaccionar de una manera entre espasmódica y ligera. En los últimos meses puede muy bien el ilustre Presidente haber perdido algo de su tranquilidad de afortunado «capitán de industria»; y este estado de espíritu parece reflejarse demasiado manifiestamente en su acción.

Hoover ha sido—y puede decirse ya, que se va acercando la hora de su Necrología política — un hombre de mala suerte. Ha sido uno de los Presidentes norteamericanos de saber y capacidades más específicas, esto es, más profundas pero menos políticas, más concretas pero menos elásticas. Corresponde al tipo más rancio de americano, al americano anglo-sajón; y por añadidura su ambiente ha sido, y todavía dentro de él sigue siéndolo, el del «boom» el de la prosperidad. Deben estar en lo cierto los que afirman reiteradamente que sus propósitos han sido siempre rectos, y su voluntad y su gestión sincera. Y su mala suerte está no solamente en haber gobernado en un período de crisis y caos espantosos, sino además en que personalmente, por sus antecedentes y por su carácter, era la figura menos indicada para afrontar un momento de genuina transición como el actual. Estos son momentos en que la vida, con todos los imponderables que ella encierra, reivindica los derechos que en épocas de estabilidad enajenara a ciertos dogmatismos de gabinete; y Hoover es, precisamente, un ejemplo típico de ese dogmatismo disfrazado de tolerancia civil y de «bonhomie» democrática que suele abundar en los paises anglo-sajones.

Estas circunstancias trágicas dotan al nombre del fuerte hombre de California de ciertos ribetes de tragedia—¡tragedia, el único licor que repugna al paladar norteamericano! En efecto, Hoover debe sentirse incomprendido, y debe no menos sentirse derrotado de la manera mas dolorosa, no en virtud del resultado que han dado las urnas, sino todavía más primordialmente por la insuficiencia de lo mejor de su propia personalidad en un instante decisivo.

Pero quizás compliquemos demasiado el caso psicológico. Se trata de un fuerte hombre de California Menos todavía quisiéramos complicar un hecho que, a primera vista de cable, nos parece harto sencillo. Vuelvo a la Comisión de Deudas. Como no sea un órgano preparatorio más para la próxima Conferencia Económica Internacional de Londres—un órgano más, porque ya en casi todos los países, y no sabemos si Cuba se cuenta entre ellos, se vienen preparando materiales y tesis para la dicha Conferencia— no sabemos cuál pueda ser su área positiva de trabajos.

Cada día la actitud y las pretensiones de las Potencias interesadas en las cuestiones de deudas y desarme se hacen más ostensibles. Con los órganos de entendimiento internacional ya existentes sobra para la tarea. Si ésta no ha progresado, no se debe precisamente a falta de antenas. Las faltas están en otro lugar. Y aunque los estadistas se vengan dedicando a trabajos de construcción, muy parecidos a simulacros, ya el público sabe a qué atenerse. Pero quizás menos que ninguno, el público norteamericano, que está haciendo de tripas corazón para dar beligerancia a una nueva esperanza.

R. M.

SAITO SERA NOMBRADO EMBAJADOR DEL JAPON, EN LOS PAISES BAJOS

TOKIO, diciembre 21.—AP.—El Ministerio de Relaciones Exteriores, anunció hoy que Hiroshi Saito encargado de negocios en Washington será nombrado ministro del Japón en los Países Bajos.

ÉL CONOCIDO MAGNATE FURNES, DEMANDADO DE DIVORCIO POR SU MUJER

LONDRES, diciembre 21.—AP.—Daisy Furness, esposa de Lord Furness, famoso magnate de navegación, presentó demanda de divorcio hoy.

Las razones por esta demanda no fueron dadas a la publicidad. Lady Furness es hija de Henry Hays Morgan, que en un tiempo fué cónsul general de los Estados Unidos en Buenos Aires.

Por 230 votos contra 165 fué aprobada la cerveza con el contenido de un 3,2 por ciento de alcohol, tras un movido debate

Se cree que el Presidente Herbert Hoover, bajo la influencia de los jefes prohibicionistas y de la Liga contra el Alcohol, vetará la Ley sancionada ayer por la Cámara, y se teme que, en caso de que esto suceda, no podrá ser desechado el veto, aunque el proyecto sea aprobado más adelante

WASHINGTON, diciembre 21. AP. Aplastando toda la oposicion de los secos, los elementos húmedos de la Cámara de Representantes aprobaron el proyecto democrático de la cerveza, con un contenido alcohólico del 3.2 por ciento, enviando la ley al Senado, donde han prometido sus jefes prestarle inmediata consideración.

La votación de 230 contra 165 a favor de la medida, es la primera victoria de los húmedos en el Congreso para modificar la Ley Volstead desde que se implantó hace doce años. Gritos de entusiasmo y aplausos acogieron el anuncio por el presidente Garner de la aprobación del proyecto. El número de votos favorables a la medida sorprendió hasta a los más activos abogados del proyecto, incluso al presidente Garner, quien dijo:

«Ha sido mayor de lo que esperaba y demuestra que la mayoría de la Cámara desea seguir las inspiraciones de la mayoría del pueblo».

Antes de la votación, Garner y otros jefes democráticos abrigaban ciertas dudas respecto a la aprobación de la medida, pero esta noche se sentían satisfechos y felicitaron al presidente Collier de la Comisión de Medios y Arbitrios por haber llevado con tanto acierto el asunto a puerto seguro.

«Daré al pueblo una bebida a base de malta para que disfrute con ella y al Tesoro Federal un ingreso muy necesario en estos momentos», dijo Collier. «Hemos obtenido más de los votos que esperábamos, pero la oposición no ha obtenido los que nosotros creíamos».

La votación se llevó a cabo después de tres horas y media de debate, al cual asistieron varios senadores, entre ellos Robinson, de Arkansas y Barkley, de Kentucky, y centenares de espectadores que llenaban las tribunas.

DERROTADOS DESDE EL COMIENZO

Los secos fueron derrotados poco después de comenzar la sesión por 163 contra 118 votos cuando intentaron impedir la aprobación de la ley.

Con la confianza que adquirieron en esta primera votación, los húmedos desecharon a continuación cerca de dos docenas de enmiendas entre ellas una para reducir el contenido alcohólico de 3.2 al 2.75 por ciento.

Esta ha sido la más terrible derrota que han sufrido los prohibicionistas en la Cámara en muchos años. Solamente la primavera pasada los secos derrotaron una proposición de O-Connor-Hull por 226 votos contra 169 en que se pedía la legalización de la cerveza. La votación de hoy es un cambio completo del panorama, aunque no ha logrado ser de 272 contra 144 que se necesitaba para derogar la Enmienda Décimoctava.

Entre los 230 votos a favor de la medida, 133 eran demoócratas, 96 republicanos y uno laborista agrario. En contra votaron 64 democratas y 101 republicanos.

Inmediatamente después del acuerdo de la Cámara, los jefes del Senado anunciaron que prestarán inmediata consideración al proyecto después del receso de Navidad. El proyecto se enviará a la Comisión de Justicia para que estudie las provisiones del mismo que modifican la Ley Volstead y después irá a la Comisión de Hacienda para que estudie la parte financiera del mismo.

Además de legalizar la cervaz con 3.2 por ciento de alcohol en peso, el proyecto impone una contribucion de 5 pesos por barril, protege a los Estados secos, deja a los Estados que reglamenten la distribución de la cerveza y dispone que los vendedores al por mayor y menor deberán obtener licencias federales.

LO QUE PRODUCIRA LA LEY

La Comisión de Medios y Arbitrios estima que la ley producirá unos 300 millones de pesos anuales al Tesoro.

En las primeras horas de hoy, la subcomisión de Justicia del Senado llegó a un acuerdo acerca de una de las cláusulas de la resolución para derogar la Enmienda Décimoctava, en virtud del cual se prohibe la taberna. La Subcomisión tiene el propósito de que la Comisión en pleno conozca de la medida en el mes de Enero.

Después de la primera intentona de los secos para derrotar la medida, la Cámara trató de la enmienda propuesta por el representante Michener para que se redujera el contenido alcohólico a 2.75 por ciento. Fué desechada por 124 votos contra 75.

Michener dijo a la Cámara que «abrigaba muy graves dudas acerca de la constitucionalidad de la cerveza con 3.2 por ciento de alcohol y agreggó que espera que el Supremo la declarará inconstitucional.

«En mi experiencia como Fiscal—dijo—he visto borrachos por haber ingerido bebidas con el cuatro por ciento de alcohol en volumen».

«No puedo votar una cerveza con 3.2 por ciento de alcohol, mientras crea que es intoxicante. Violaría el juramento que presté al tomar posesión del cargo si lo hiciera».

Predijo que la aprobación del proyecto «causaría irreparable daño a la causa de los que buscan la derogación de la Enmienda Décimoctava».

Un ex destilador, el representante William E. Hull, republicano de Illinois, respondió a Michener asegurando que la diferencia entre 2.75 y 3.2 en la cerveza «es tan pequeña que nadie, ni siquiera el maestro de cerveza, podría apreciarla».

«La única razón por la cual la Comisión ha recmendado el 3.2 por ciento es con el fin de que tenga los extractos y el sabor necesario para que sea buena la cerveza», agregó. «No existe ninguna diferencia en cuanto a las cualidades intoxicantes porque ni la cerveza con el 3.2 ni con el 2.75 **es intoxicante**»

TODAS LAS ENMIENDAS DESECHADAS

También fué desechada la proposición del representante O-Connor, para que se agregase una cláusula diciendo que la cerveza con el 3.2 por ciento de alcohol no es intoxicante.

El representante Laguardia trató de que se legalizaran los vinos, pero el Presidente Garner declaró que tal enmienda constituía una violacion del procedimiento parlamentario.

Un ex dueño de barra, el representante Palmisano, propuso que el impuesto se redujera de 5 pesos a 3 pesos por barril, «a fin de asegurar la elaboración de cerveza que pueda venderse a níquel a los obreros», pero esta enmienda fué desechada. O-Connor presentó otra entonces, pidiendo que se aumentara el impuesto a $7.50 por barril, sin dar ninguna explicación, retirándola más tarde.

Uno de los defensores de la cerveza, el representante Schafer, trató de que se insertara una cláusula «para proteger a los que se dedican a hacer cerveza en casa contra las intromisiones de los funcionarios prohibicionistas», pero no logró su propósito.

Durante la sesión se trató de la actitud del Presidente Hoover hacia el proyecto.

El representante Sabath, uno de los defensores más tenaces del proyectos, dijo que, a su juicio, «el Presidente, bajo la influencia de los jefes prohibicionistas y la Liga contra el Alcohol, lo vetará».

«Si lo hiciera—agregó—temo que no podremos desechar el veto».

Siguió diciendo, sin embargo, que si no se aprueba en esta legislatura se aprobará en la próxima con la derogación de la Enmienda Décimoctava.

Un intento final hizo el representante Crowther para matar la medida pidiendo que se devolviera a la Comisión de Medios y Arbitrios.

El Presidente Garner planteó la cuestión notándose que había causado gran impresión en el hemiciclo y en las tribunas. Pero finalmente la proposición fué desechada en medio de un gran vocerío.

WASHINGTON, diciembre 21. — (AP.)— El senador Borah (republicano por Idaho), que formó parte del subcomité judicial que redactó hoy una resolución temporal para la revocación de la enmienda prohibicionista, declaró más tarde que tenía muy pocas esperanzas de que pudiera evitarse la reaparición de la taberna en los Estados Unidos.

«Mi opinión—dijo mister Borah—es que una vez reconocida la venta de bebidas intoxicantes y que el asunto sea sometido a la aprobación de los Estados, individualmente, el Gobierno federal pierde toda su autoridad para supervisar las ventas, o el lugar donde éstas se efectúan.

«Teóricamente, el Gobierno nacional tiene autoridad para regular o prohibir; pero prácticamente no es así.

«En lo que se refiere al Gobierno nacional, cuando se reconoce el derecho de venta y se somete a la aprobación de los Estados, la taberna reaparecerá; se puede decir que ya está reapareciendo».

El desbordamiento inesperado del río Pearl en el estado de Missouri lanzó de sus hogares a mas de cuatrocientas familias, muchas de las cuales fueron salvadas de morir

Más de cuatrocientas familias fueron lanzadas de sus hogares por el súbito desbordamiento de las aguas del río Pearl, cerca de Jackson, ciudad del Estado de Missouri. En la parte superior del grabado pueden verse las grandes ensenadas que formó el río en la parte Sur de dicha ciudad. En la inferior, una escena típica de las operaciones de salvamento realizadas por la Guardia Nacional, para evitar que dichas familias no perecieran ahogadas o por la acción del intenso frío reinante.

Denegada la extradición de Burns, quedó éste libre

Fugitivo de la cárcel de Georgia a causa de las torturas sufridas, Burns encontró protección en otro estado

El Estado de Nueva York procuró también encontrar testigos que declarasen contra el evadido con el objeto de solicitar su extradición pero no lo consiguió y aquél fué libertado

TRENTON, Nueva Jersey, diciembre 21 AP.—Robert Elliott Burns quedó en libertad esta noche, en cuanto a Nueva Jersey respecta.

El Gobernador A. Harry Moore se negó terminantemente a que fuera entregado a las autoridades de Georgia, de uno de cuyos campamentos de presos escapó.

Después de escuchar el relato de las supuestas brutalidades que se cometen en los campamentos de reclusos en Georgia, el Gobernador Moore anunció que había decidido el caso de «acuerdo con sus méritos»

La Constitución de los Estados Unidos no concede al parecer facultades discrecionales a los gobernadores en los casos de extradición, agregó pero los Tribunales supremos de los Estados Unidos y de New Jersey pueden disponer lo que crean más oportuno.

Después de la vista del caso en la Sala del Gobierno, y una vez conseguida la libertad, Burns fué llevado a las oficinas ejecutivas, donde besó las manos al Gobernador en señal de gratitud.

«Burns—dijo el Gobernador Moore —usted puede permanecer en Nueva Jersey, mientras se conduzca honradamente y sea un buen ciudadano».

El diminuto Burns fué acusado por John I. Kelley, teniente fiscal de Georgia, de haber exagerado el maltrato que recibia en los campamentos de presos del Sur, y al ser declarado libre fué trasladado a Newark, donde se llenarán todas las formalidades pertinentes.

En el curso de la vista del caso, abogaron por la libertad de Burns su madre y su hermano, diciendo este que estado de Georgia y no su hermano era a quien se juzgaba y terminó con estas palabras:

«Excelencia, mi hermano, si usted se niega a firmar la extradición, vivirá agradecido a la confianza que ha puesto usted en él».

El abogado Hays citó casos en que los gobernadores se habían negado a conceder la extradición y agrego:

«No cumplieron esos gobernadores con su deber, ignorando la ley? Ellos sabían que el asunto era moral. Corresponde al Gobernador hacer lo que le dicte su conciencia. Se dice que Burns es un fugitivo de la justicia pero realmente es un fugitivo de la injusticia».

Durante la vista se trató acerca de la promesa de perdón que se hace a Burns si regresa a Georgia.

El Gobernador Moore leyó un telegrama del juez Joseph B. Davis, de la Corte Superior del Condado de Cook, que dice: Si Burns regresa voluntariamente a Georgia se le pondrá en libertad, bien bajo promesa o perdonado en noventa días».

CAUSA SORPRESA LA ACTITUD DEL GOBERNADOR MOORE

ATLANTA, Georgia, diciembre 21. AP.—El Gobernador Richard B. Russell dijo esta noche que no haría ninguna declaración acerca de la negativa del Gobernador de New Jersey a conceder la extradición de Robert Elliott Burns que es reclamado para que cumpla una condena por robo.

El Presidente E. L. Rainey, de la Comisión de prisioneros dijo:

«El sentimentalismo ha sido causa de que el gobernador Moore haya dado tal decisión. Posiblemente no conoce los hechos. Burns dijo una sarta de mentiras acerca del sistema penal de Georgia. Yo no se lo que podremos hacer ahora«.

Preguntado acerca del telegrama que el Gobernador Moore recibió del juez Joseph B. David, de Chicago, el secretario de la Comisión de prisiones Vivian L. Stanley, negó que hubiese prometido al juez David conceder el perdón a Burns en el caso de que regresara.

El secretario particular del Gobernador Russell dijo que el jefe del ejecutivo ha quedado altamente sorprendido de la decisión del gobernador Moore.

NUEVA YORK, diciembre 21 AP.— La posibilidad de encontrar testigos para que Nueva York obtenga lo que no ha logrado Georgia, o sea la extradición de Robert Elliott—Burns se anunció esta noche.

La situación en esta ciudad, donde se dice que Burns está reclamado por falsificación de un cheque de 50 pesos, no ha cambiado con la decisión del Gobernador Moore de New Jersey de no acceder a la extradición pedida por Georgia.

El fiscal Thomas C. T. Crain, al anunciar ayer que enviaría un representante a la vista de hoy en Trenton, dijo que «existen dudas de que Burns pueda ser declarado culpable».

Crein dijo que «no tiene testigos» y agregó: « Si podemos encontrar testigos, podremos entonces solicitar la extradición dondequiera que se encuentre».

NEWARK, N. K. diciembre 21 AP Robert Elliott Burns, fugtivo de una penal de Georgia y quien el gobernador Moore concedió la libertad hoy, salió de la cárcel de Newark, esta noche.

Burns salió de la cárcel sin revelar sus planes. Dijo: «He terminado con toda esta campaña de publicidad».

CRITICA DE UN LIBRO

(POR GASTON MORA)

En la inteligencia **protéica** del distinguido cubano, el Dr. **Juan Antiga**,—como en el entendimiento, también **protéico**, de otro compatriota—**no menos distinguido**, el Dr. **Benigno Souza—se aúnan la cultura médica y la cultura poligráfica.** A la par que médicos sabios, son esos dos cubanos, oradores, escritores y sociólogos. Son dos despejados y luminosos talentas **polimórfos.** Esos muy ilustrados conciudadanos están siempre muy al corriente del movimiento de las ideas en el mundo de civilización occidental. Es verdad que son lectores incansables, como lo fueron, mientras vivieron, tres literatos y críticos eminentes: **Ricardo del Monte, Manuel Sanguily** y **Aniceto Valdivia,** y como lo es el gran filósofo y escritor **Enrique José Varona.** En estos días ha leído **Antiga,** y parece que le ha impresionado, el libro **Las enfermedades de la Democracia,** de **Charles Benoist,** miembro del Instituto —Antiga las cree «evitables, susceptibles de profiláxis, pero a condición de que se las trate antes de que infesten el organismo político-social, pues «entonces» podría sobre venir «la reacción revulsiva de la dictadura o el cataclismo revolucionario». En nosotros **no** ha producido impresión el libro de **Benoist,** porque sabemos que si la democracia tiene **sus enfermedades,** también las tienen los otros regímenes de gobierno, las otras formas de gobierno.

* * *

Si la democracia es accesible a los vicios, a las corrupciones, no puede negarse que la misma degeneración se ha observado en las monarquías y en la aristocracia. Reconoce **Beoist** que la democracia—gobierno del pueblo—puede llegar a ser la **demagógia**—gobierno de la **turbamulta.** Pero la monarquía—gobierno de **uno sólo**—puede llegar a ser un gobierno despótico—y la aristocracia—gobierno de la clase noble—puede llegar a ser una oligarquía; gobierno de unos cuantos. Para **Benoist** son formas puras de gobierno la monarquía, la aristocracia y la democracia, pero susceptibles la primera de caer en el despotismo, la segunda, en la oligarquía; y la tercera en la demagógia. Es imposible la pureza en ninguna forma de gobierno, pues esta perfección no se da en la naturaleza de las instituciones humanas, de las instituciones políticas. Hay que contentarse con lo relativamente bueno.

* * *

Benoist es contrario al parlamentarismo. En cambio, de este régimen es partidario **John Stuart Mill,** sin que por esto desconozca «todos los defectos y hasta los vicios del sistema.» **Es un régimen de libre discusión de los asuntos públicos,** dice **Bagehot. «Donde no hay Cámaras deliberantes,** exclama el inmenso orador Castelar, **hay Camarillas intrigantes». Benoist** va todavía más lejos. Se opone—y esto hace de él un verdadero reacionario —a todo régimen que se sostenga por el sufragio directo del pueblo. Hay, ciertamente, enormes corruptelas en la función electoral. **Hay comicios envilecidos.** Pero, si a los legisladores **no los elige la nación,** ¿quién los elegiría? ¿Las corporaciones o sindicatos de obreros y profesionales? Esto siempre sería una elección. ¿Quiere **Benoist** CONCENTRAR los poderes legislativo y ejecutivo en una misma persona? ¿Quiere revivir la monarquía de Enrique **Cuarto,** de Luís **Catorce** y de Luis **Quince?** ¿Quiere revivir la monarquía imperial de los Zares? **De Maistre** decía que zarismo era un despotismo templado por el regicidio». Ya se sabe cuán funesta es la política del **«No importa»,** que, a veces, se apodera del Parlamento. Pero también se sabe que cuando una gran cuestión agita a la opinión pública, y el problema se plantea ante el Parlamento, éste se pone en correspondencia con el espíritu de la nación. Dice **Benoist** que no hay Parlamento sin partido, ni partido sin Comités. Y denuncia **los vicios de organización de los primeros, y los desmanes y desenfados de los segundos.** Pero todo eso puede combatirse, a la luz del día, con discursos y escritos. Todo eso es preferible al silencio obligado de los regímenes de fuerza. Un insigne parlamentarista español, Mártos, decía «que eran sanas, puras, las aguas de los torrentes, y que eran malsanas, impuras, las aguas estancadas». Serán, a veces, censurables, y hasta punibles, los medios de que se valen los partidos para «captar el Poder», pero los partidos pueden renovarse, pueden mejorar sus métodos. Prescindir de los partidos significaría destruir los regímenes de gobierno populares. Esto lo podrá querer un reacionario. No lo querrá nunca ningún espíritu liberal, ningún espíritu democrático. Si es mala, inicua, «la máquina» que, en ocasiones, **montan** los partidos para ganar las elecciones, un movimiento de opinión la puede romper, como acaba de suceder en los Estados Unidos. La democracia perdurará, porque es un producto de la cultura intelectual, de la civilización política. Sus colapsos son aparentes y transitorios. SUS **derrotas**—ha dicho un gran pensador, «ayudan a su triunfo definitivo».

M.E.C.D. 2016