1A SECCION 1

El DIARIO DE LA MARINA es el periódico más antiguo de Cuba. Fué fundado en el año mil ochcientos treinta y dos.
SERVICIOS ESPECIALES DE ESPAÑA

# DIARIO DE LA MARINA

SERVICIO DE «THE ASSOCIATED PRESS». Esta queda autorizada para usar nuestro servicio y noticias de información.
HILO DIRECTO CON NUEVA YORK

1A SECCION 1

AÑO CIEN.—NUMERO 355. ACOGIDO A LA FRANQUICIA POSTAL HABANA, MIERCOLES, 21 DE DICIEMBRE DE 1932.—SANTOS TOMAS, APOSTOL, Y TEMISTOCLES. TIEMPO PARA HOY: BUENO EJEMPLAR: 5 CENTAVOS

# Hoy se hará en E. U. la votación final sobre la ley de la cerveza, que originó ayer numerosos incidentes

## *Preparativos para la Conferencia económica mundial*

WASHINGTON, diciembre 20. (AP). — Sir Ronald Lindsay, Embajador británico, discutió hoy los planes para la Conferencia económica mundial con el Subsecretario Harvey H. Bundy en el Departamento de Estado.

La visita del Embajador británico siguió a la conferencia de los Secretarios Stimson, Mills y Chapon con Day y Williams, acerca de la reunión de la comisión preparatoria de los expertos, que se ha fijado para el 9 de Enero en Ginebra.

En el Departamento de Estado se dijo que Day y Williams indudablemente asistirán a dicha reunión.

Como queda poco tiempo, se cree necesario que los Estados Unidos redacten un programa que armonice la posición americana con los acontecimientos ocurridos desde la reunión anterior, que terminó en Noviembre.

## Formación de la futura mesa de la Cámara Baja

### Guas Inclán, Presidente; Alberni, Secretario de la Minoría; y F. Cuéllar del Río, de la Mayoría

Se nos informó ayer en la Cámara, casi oficialmente, que la futura Mesa de este Cuerpo — que debe queda rconstituída en el mes de abril de laño próximo — será como sigue:

Raafel Guas Inclán, Presidente.

Secretario de la Mayoría: F. Cuéllar del Río.

Secretario de la Minoría: José Alberni Yance.

Liberales y populares eligirán para ocupar la Secretaría por el Partido de la Mayoría al señor Cuéllar, en sustitución del señor José R. Cruells, que cesa en abril.

Los conservadores ratificarán en su cargo al señor Alberni.

E lseñor Anselmo Alliegro continuará en la Vicepresidencia primera, por acuerdo de sus correligionarios liberales, con el apoyo de los populares.

La segunda Vicepresidencia, que a partir de abril quedará vacante por renuncia del señor Oscar del Pino, le ha sido ofrecida por los conservadores al señor Evelio Alvarez del Real.

El doctor Carmelo Urquiaga seguirá como jefe del Comité Parlamentario de la Mayoría.

Se ignora al persona que elegirán los conservadores como lider de la minoría, cargo que desempeña el doctor Echeverría, el cual cesa como representante en abril de 1933.

## SE DECLARO UN INCENDIO EN EL PALACIO REAL DE BELGICA, POR UN DESCUIDO

BRUSELAS, Bélgica, diciembre 20. AP.—Un incendio ocurrió esta mañana en el ala izquierda del Palacio Real, causado por la negligencia de los obreros que están realizando las obras para la ampliación de las habitaciones del Príncipe Carlos.

Una brigada de bomberos dominó rápidamente las llamas, siendo los daños de poca consideración.

El rey Alberto que estaba inaugurando el túnel de Snewerp, bajo el Escalda, se hallaba ausente.

## La deuda nipona ha llegado ya a 3,500 millones

### No tiene precedentes la deuda general del Japón. Ha habido un aumento de 210 millones de yens

TOKIO, diciembre 20. (A. P.) — Las estadísticas publicadas hoy por el Ministerio de Finanzas demuestran que la deuda nipona ha llegado a un total sin precedentes en la historia del Imperio: 6.865.459.000 yens o séase $3.500.0000.000 al cambio normal.

Este total incluye 1.398.297.000 yens de obligaciones extranjeras y 5.467.162.000 de deudas domésticas.

Estas cifras representan la deuda del gobierno central hasta noviembre 30 y representan un aumento sobre el total dado en 31 de octubre de 210.000.000 yens.

Los estados del Ministerio de Finanzas también demuestran que los fondos especiales y bonos negociables en poder del Departamento de Depósitos a fines de noviembre ascienden a 3.706.482.000 yens, o séase un aumento de 18.474.000 sobre la cantidad anunciada por el mismo concepto en la primera quincena de noviembre.

(POLITICA, en la Pág. DIEZ)

# El gobierno español promete elecciones para abril, con sufragio femenino

## EL COMPLOT RADICAL DE LA ARGENTINA SE HALLA RAMIFICADO POR EL PAIS

### Se asegura que los organizadores de la revuelta tenían una matanza organizada en las calles de Buenos Aires. Documentos importantes fueron hallados en casa del Coronel Cattaneo

BUENOS AIRES, diciembre 20.—AP.—Mientras que el total de arrestados llegaba a 184, la evidencia recogida hoy demuestra que existían diversas ramificaciones del complot radical.

Se asegura que los organizadores de la revuelta tenían proyectada una matanza al por mayor en las calles de Buenos Aires, si esto hubiera sido necesario para subyugar la ciudad. La prueba está en los comunicados, ocupados hoy por la policía, en los cuales se anunciaba al interior que las turbas en Buenos Aires se habían levantado y que el gobierno se veía imposibilitado de dominar la situacion. Estos documentos fueron hallados en una caja en la cocina de la casa del coronel Cattaneo, uno de los lideres de la revuelta. En el mismo lugar la policía ocupó varios documentos en los cuales se afirma que el jefe revolucionario tenía proyectado poner al ex presidente Alvear como jefe del gobierno provisional, del cual formaría parte también el teniente coronel Roberto Bosch y José Blanco, famoso publicista. Una postdata, escrita a lapiz en el referido documento, se refería a otro documento, firmado por Alvear y Bosch, que no ha sido hallado.

Una carta de Blanco a Bosch, decía que «Irigoyen y Alvear, están bien informados de la revuelta, añadiendo que sólo se esperaba la contestación de las provincias de Entre Ríos, Corrientes, Santa Fe, Tucuman, Mendoza y San Juan para comenzar la revolución.

Estos documentos influyeron mucho en la decisión del gobierno de declarar el estado de sitio en toda la nación, temiendo que surgieron nuevos planes, todavía no descubiertos.

El Ministro del Interior dijo hoy: «Ninguna persona que atienda a sus negocios particulares, tiene porque temer».

La prensa tiene absoluta libertad para expresar sus opiniones sobre la situación política, pero el gobierno ha advertido a todos los periódicos, que serán castigados si circulan noticias falsas de carácter alarmante.

## Roosevelt hará un viaje hasta las costas de Cuba

### Pasará 10 días de vacaciones en el mar, sin tocar a puertos, lejos de repórters y amigos

Roosevelt

ALBANY, Nueva York, diciembre 20.—(AP).—El Presidente electo Roosevelt anunció hoy que se propone realizar un viaje en yate por alta mar después de sus vacaciones en Warh Springs, Georgia, el mes próximo, siendo probable que con tal motivo vaya a Cuba.

El Gobernador de Nueva York y Presidente electo dijo que intenta hacer un crucero de unos diez días por aguas del Sur enteramente libre de visitantes, conferencias con los periodistas y exposiciones de los fotógrafos antes de regresar a su residencia de Hyde Park para comenzar los preparativos finales del programa para la toma de posesión de la primera magistratura el 4 de marzo.

Dijo Mr. Roosevelt que probablemente embarcará en algún punto de la Florida o de Georgia el 5 de febrero y que es posible que se acerque a las costas cubanas.

Terminó diciendo que no se propone entrar en ningún puerto durante el viaje y que tampoco ha decidido qué amigos le acompañarán.

## Los ferroviarios de Córdoba irán al paro el día 29

### Se ha comunicado al Gobierno que a menos que obtengan sus peticiones se declarará el paro

CORDOBA, diciembre 20. (AP).—El delegado de los obreros ferroviarios llegó hoy procedente de Madrid y fué recibido con aclamaciones y aplausos por parte de sus compañeros de esta división.

Informó el delegado ferroviario, que mañana se notificará al Gobierno de Madrid, que la huelga comenzará el 29 de este mes, a menos de que para entonces queden completamente satisfechas las demandas de los obreros de los ferrocarriles.

La policía ha detenido a un grupo de simpatizadores de la huelga que había tomado posesión de varios carros.

El famoso agitador comunista Manuel Adami, que ha estado haciendo una intensa campaña a favor de la rebelión de los ferroviarios, ha sido encarcelado, quedando a la disposición del Gobernador Civil de la provincia, quien está tomando grandes precauciones para evitar desórdenes

Se sabe que los empleados de las oficinas ferroviarias también se preparan para sumarse a la huelga.

## EL COMITE DE LOS 19 DE LA LIGA SUSPENDIO SUS SESIONES HASTA ENERO 16

GINEBRA, diciembre 20. (AP).—El «comité de diez y nueve» de la Asamblea de la Liga de las Naciones, no habiéndose puesto de acuerdo sobre el conflicto chino-nipón en la Manchuria, suspendió sus sesiones hasta el día 16 de enero.

Mientras tanto, Sir Eric Drummond, secretario de la Liga, auxiliado por un subcomité de cinco miembros, continúa las negociaciones para hallar una base de conciliación.

Los miembros del comité aparentemente estaban muy optimistas hoy, expresando la opinión de que los puntos de vista de los delegados chinos y japoneses, que hasta el momento no han podido ponerse de acuerdo sobre ninguno de los asuntos, podrían variarse lo suficiente para comenzar los procedimientos de ajuste.

## *SERA TERMINADA ANTES, DECLARA AZAÑA, LA LEY DE INCOMPATIBILIDADES*

### Los diputados dicen que Azaña ha dado de lado a una de las más graves situaciones parlamentarias que se han presentado al Gobierno, ofreciendo demorar las elecciones hasta abril

MADRID, diciembre 20 (AP.)—La ley de incompatibilidades ha sufrido un nuevo aplazamiento.

Manuel Azaña

La atmósfera en el salón de sesiones del Congreso llegó a ser muy densa hoy durante el acalorado debate sobre las incompatibilidades; pero se disipó rápidamente cuando el jefe del Gobierno, señor Azaña, anunció inespedamente que el Gobierno y los distintos jefes de las minorías habian acordado terminar la ley de incompatibilidades antes del mes de abril del próximo año, fecha en que prometió también convocar a elecciones para cubrir las vacantes en las Cortes.

En vista de las manifestaciones del jefe del Gobierno, el diputado agrario Gil Robles retiró la proposición diciendo que las promesas del señor Azaña eran aceptables para los agrarios.

El anuncio de la celebración de elecciones parciales en abril, dándose el voto a la mujer, que hizo el jefe del Gobierno, causó gran excitación entre los diputados de distintos sectores, quienes dicen que Azaña ha dado de lado a una de las más graves situaciones parlamentarias que se le han presentado al Gobierno ofreciendo demorar las elecciones hasta abril y prometiendo tener aprobada antes la ley de incompatibilidades.

Gil Robles

Los oposicionistas, que apoyaron al señor Robles, calculan que si el asunto se hubiera puesto a votación habrían obtenido doscientos veinte votos, mientras que los gobiernistas, debilitados por la falta de apoyo de los radicales, solamente podrían sacar ciento cincuenta votos.

Una votación sobre el asunto en la sésión hubiera creado una grave situación al bloque socialista que forma parte del Gobierno de coalición, porque los socialistas han sido hasta recientemente partidarios del sufragio femenino.

TELEGRAFICA, en la Pág. DIEZ

## LA COMISION NEUTRAL HA PEDIDO A PARAGUAY QUE NO RETIRE SU DELEGADO

### Bolivia contestó a la Comisión, diciéndole que no estimaba conveniente tratar ninguno de los puntos, puesto que Paraguay los rechaza en absoluto. Paraguay se retira definitivamente

WASHINGTON, diciembre 20. — (AP.)— Confiando aún en que Paraguay y Bolivia depondrán las armas en el Chaco y someterán su controversia territorial al arbitraje, la Comisión Neutral telegrafió hoy al Gobierno de Paraguay pidiéndole que no retire su delegación de las negociaciones y solicitó sus observaciones, acerca del nuevo plan pacifista. Al de Bolivia envió otro mensaje invitándolo a que exponga sus objeciones.

**PARAGUAY SE HA RETIRADO DEFINITIVAMENTE DE LA CONFERENCIA DE WASHINGTON**

ASUNCION, diciembre 20 (P.)—En los círculos semioficiales se aseguraba que Paraguay se ha retirado definitivamente de la conferencia que está celebrando en Washington para resolver el conflicto entre esta nación y Bolivia sobre la posesion del Gran Chaco.

El Ministerio de Relaciones Exteriores, en un comunicado oficial dado a la publicidad hoy, dice que las proposiciones hechas la semana pasada por los neutrales de Washington no eran aceptables para el Paraguay, porque afectarían la integridad y seguridad de la nación.

**BOLIVIA CONTESTO A LA COMISION NEUTRAL**

WASHINGTON, diciembre 20. — (AP.)— Bolivia ha contestado a las proposiciones de los neutrales que tratan de establecer la paz en el Chaco, en la forma que ofrecemos a continuación:

«En respuesta a vuestra proposición del 13 de diciembre, tengo el honor de manifestar lo siguiente:

«Considero que por las respuestas anteriores de mi Gobierno hemos aceptado en principio los puntos principales de la proposición que estoy contestando .Si se presentara la ocasión de tratar de las proposiciones mi Gobierno tendría que hacer observaciones y objeciones de distintas clases a varios de los articulos. Pero enterado de que el Gobierno del Paraguay las rechaza en absoluto, mi Gobierno cree que no es conveniente tratar de ninguno de los puntos».

Firma la nota el ministro de Estado, señor Tamayo.

## ACEPTADA LA DIMISION AL MINISTRO DE ESTADO MEXICANO, SR. TELLEZ

Manuel C. Téllez.

CIUDAD MEXICO, diciembre 20. (AP).—Circula en el ministerio de Estado la noticia de que el Presidente ha aceptado la dimisión al ministro Manuel C. Tellez y que el doctor José Manuel Puig Casauranc, embajador en los Estados Unidos, será nombrado para sucederle.

En los centros políticos se dice que el ministro de Estado dimitente no irá a Washington, en donde estuvo como Embajador, sino que será designado para otro puesto diplomático o del gobierno.

## LA PROXIMA ZAFRA DARA COMIENZO EL DIA PRIMERO DE FEBRERO DEL AÑO 1933

Por una [illegible] de imprenta, explicable [illegible] festinación porque se confeccionan los periódicos diarios, apareció en nuestra edición de ayer que la zafra 1932-1933 comenzará el quince de febrero próximo.

Y no es así, por cuanto la molienda comenzará el primero del referido mes, toda vez que no ha sido modificada la primitiva disposición que tal fecha marcó, de acuerdo con la Ley en vigor.

## LOS OBISPOS PERUANOS CONTRA LA PERSECUCION A LA RELIGION EN MEXICO

ROMA, diciembre 20. AP. Los obispos peruanos, presididos por Monseñor Holguín, Obispo de Arequipa y Administrador apostólico en Lima, han enviado una carta al Papa aprobando su actitud contra «las persecuciones religiosas en México».

«En la historia de la Iglesia hispanoamericana no hallamos ninguna persecución más tenaz, más cruel, que esta, que pudiera decirse que está inspirada por el mismo Satanás», dicen los prelados.

«Estamos unidos a los mexicanos por los fuertes lazos de la religion, del idioma y de la raza y seguimos con ansiedad las vicisitudes del conflicto religioso, poniendo nuestras simpatías al lado de las gloriosas víctimas de la cruel barbarie de mediados del siglo XX».

## LA ASC. DE DETALLISTAS DE VIVERES UNIDOS, NOS HONRA CON UNA VISITA

Ayer visitó a nuestro director, doctor José I. Rivero, una comisión de la Asociación de Detallistas de Víveres Unidos, integrada por los señores Francisco Moscoso, presidente de esa colectividad; Benjamin López, vicepresidente; Lorenzo Díaz, tesorero y Benigno Somoza, secretario. Objeto de su atenta visita fué el dar a conocer el acuerdo tomado por la prestigiosa entidad minorista, en el sentido de tomar parte en la suscripción de bonos emitidos por el DIARIO DE LA MARINA, S. A.

Nuestro director atendió, complacidísimo, a la comisión de referencia, departiendo con los integrantes de la misma durante largo rato.

## EL PRESIDENTE DE LOS FASCISTAS DE COMBATE REPRENDIDO EN PUBLICO

ROMA, diciembre 20.—AP.—El partido fascista ha reprendido hoy públicamente a Carlo Scorza, ex presidente de los jóvenes fascistas de combate y ex jefe fascista de la provincia de Luca, por «deficiencias políticas».

Al mismo tiempo se anuncia que varias personas de Luca, que habian sido expulsadas arbitrariamente del partido, fueron readmitidas en el mismo.

## *Será muy reñida por la disparidad de convicciones*

### Los republicanos entre sí se atacaron. Esta violenta sesión duró seis horas continuas

WASHINGTON, diciembre 20. — (A. P.) — Con debates en extremo acalorados, la Cámara discutió hoy el plan para legalizar la cerveza de 3.2 por ciento, por espacio de seis horas y se espera que antes de la noche de mañana se puede someter a votación final.

Con gestos violentos y frases sarcásticas, los representantes echaron a un lado hoy su tan ponderada dignidad. Se lanzaron ataques personales; se abandonó la política de los partidos y como resultado de la reacción en los debates se espera una votación muy reñida. Uno de los debates personales que mayor excitación causó fué el ocurrido entre el representante Mouser, republicano, por Ohio, ardiente partidario de la prohibición, su colega Britten, también republicano, por el Estado de Illinois, que siempre ha sido uno de los más decididos enemigos de la ley seca.

«Si ustedes obligan a la Cámara a aprobar esta medida cervecera, antes de que se revoque la enmienda prohibicionista,» dijo Mouser a grandes gritos — «harán caso omiso de los mandatos del pueblo americano».

«Los demócratas tienen un mandato también; el de cumplir las promesas hechas en su plataforma, y dar al pueblo una bebida no intoxicante» —interrumpió Britten.

«Eso es lo que le pasa a este caballero—respondió Mouser — «está siguiendo el mandato demócrata y no el que indica el sentido común».

Britten se puso de pie, como si hubiera recibido una corriente eléctrica y gritó:

«Sí; y lo que le pasa al caballero de Ohio es que se ha vuelto loco. Se ha convertido en un fanático intolerable. La razón por que usted y muchos otros de los aquí presentes no volverán al Congreso, en el próximo período, es ese mismo fanatismo».

El debate fué tan acalorado, que la noticia llegó al Senado y los senadores Borah, Robinson y Mc Nary se apresuraron a trasladarse a la Cámara para oirlos.

Al escuchar que el partido democrático ha prometido equilibrar el presupuesto nacional, el representante Snell, republicano, por Nueva York preguntó a Rainey, demócrata, por Illinois:

«¿Dice usted que su partido piensa equilibrar el presupuesto?»

«Sí, vamos a equilibrarlo»—contestó el veterano legislador de Illinois.

«¿Van a hacerlo en esta sesión»?—insistió Snell.

«No puedo decirlo—contestó Rainey»—«pues su partido nos ha dejado un lío, que será muy difícil desmadejar».

## Perú acusará a Colombia ante La Haya

### Se queja de que dicho país no haya cumplido las cláusulas del Pacto de Salomón-Lozano

WASHINGTON, diciembre 30. AP. En los círculos bien informados se asegura que el gobierno peruano se quejará ante el Tribunal Internacional de Justicia de que Colombia no ha cumplido las cláusulas del tratado Salomón-Lozano, concertado en 1922 entre las dos repúblicas suramericanas que actualmente se están disputando el pueblo de Leticia.

Sobre lo que se basa Perú para la antedicha protesta no se ha podido averiguar todavía, pero en un memorandum publicado recientemente, el doctor Víctor Maurtua, diplomático peruano enviado a Washington a fin de comenzar las negociaciones para resolver el conflicto, declaró que Colombia no había cedido al Perú el territorio que yace entre los ríos San Miguel y Putumayo.

La Cámara devolverá, con objeciones, al Senado, el proyecto de Reajuste al Congreso y al Poder Judicial.

Entre esas objeciones figura una del señor Cuéllar, solicitando que no se le aplique el reajuste del Poder Judicial.

## UNA MANIFESTACION DE OBREROS HUELGUISTAS EN SANTIAGO DE CHILE

SANTIAGO DE CHILE, diciembre 20. (AP).—Los conductores de automóviles celebraron hoy una manifestación por las calles, entonando la Internacional y obligaron a los choferes de los autobuses a unirse a la huelga de protesta que sostienen los primeros contra el aumento de los precios de la gasolina.

La situación se agrava en la mayoría de las ciudades de la República, a causa de que no circulan taxis ni autobuses.

El precio de la gasolina ha aumentado a causa de que el Gobierno no ha conseguido evitar la depreciación de su moneda.

## BAJO SU RESPONSABILIDAD ORGANIZA HOOVER LA COMISION DE LAS DEUDAS, PUES ROOSEVELT NO QUISO INTERVENIR

### Se tiene entendido que ningún Representante demócrata acepta integrar la Comisión, para estar en absoluta libertad de seguir las inspiraciones de Roosevelt, después del día cuatro de marzo próximo

WASHINGTON, diciembre 20. (AP).—El presidente Hoover continúa, bajo su responsabilidad, organizando una comisión que examine las deudas, de la guerra después de haber recibido una negativa de parte del presidente electo Roosevelt a participar en esa cuestión.

Las largas conferencias celebradas por el presidente con los secretarios Stimson y Mills hacen creer que acaso estos dos miembros del Gabinete sean los encargados de realizar las negociaciones.

Stimson preside la delegación de armamentos y Mr. Hoover insiste en establecer una íntima relación entre los armamentos y el estudio de las deudas. Los expertos americanos a la próxima conferencia económica también fueron consultados en el día de hoy.

El presidente desea obtener resultados concretos y definitivos de las conferencias económica y del desarme y en tal sentido no vacila en iniciar negociaciones que sirvan de alivio a las naciones europeas que son deudoras a los Estados Unidos.

En su residencia de Albany, el gobernador Roosevelt mantuvo hoy impenetrable silencio acerca de la sugestión de Mr. Hoover de que coopere a constituir la comisión de las deudas, pero sus amigos, tanto en Albany como en esta capital, están convencidos de que su respuesta se encuentra ya en la Casa Blanca. El gobernador deja al criterio del presidente la publicación de las cartas que se han cruzado con ese motivo.

Sin embargo, parece que los demócratas del Congreso, aunque sin colocar obstáculos en el camino del problema a Hoover, desean estar completamente en libertad, después del 4 de marzo, de seguir las inspiraciones de Mr. Roosevelt que tiene, según se cree, ideas propias acerca de la solución de los problemas.

Esta noche se decía que no es probable que ningún congresista demócrata se presta a formar parte de la comisión de la deuda que está formando Mr. Hoover.

En esta capital se cree, sin embargo, que las nuevas negociaciones de las deudas pueden constituir bases para el arreglo del pago francés, que todavía no se ha realizado.

No se ha intentado en el Capitolio autorizar la creación de la comisión de la deuda sugerida por el presidente en su mensaje de ayer. Se conviene, generalmente, que no existen probabilidades de éxito para esa petición. El presidente Collier, de la Comisión de Medios y Arbitrios, dijo que ésta no estudiará la recomendación del presidente hasta el mes de enero.

## MIL QUINIENTOS MINEROS DE NOVA SCOTIA, SE HAN DECLARADO EN HUELGA

HALIFAX, Nova Scotia, diciembre 20.—AP.—Cinco minas de carbón de Nova Scotia se encuentran paralizadas a causa de la huelga de 1.500 mineros, según anunció esta tarde el departamento de Minas.

Los representantes de los mineros han manifestado que la huelga tiene por objeto obligar a las autoridades a revisar el plan de auxilios a la comunidad.

Hoy, dijeron, muchos obreros carecían de medios de subsistencia. Dicen que los obreros no han recibido alimentación adecuada durante el tiempo en que han estado desocupados.

## Vasto plan de irrigación en Coahuila, Mex.

### Treinta millones de pesos se invertirán en las obras de una represa gigantesca

MEXICO, diciembre 20 AP. El gobierno del estado de Coahuila, comunicó hoy al Comité Nacional de Irrigación, que tenía en proyecto la construcción de una enorme represa en el río Nazas, cerca de Torreón. El estimado del costo de las obras es de treinta millones de pesos.

El gobierno del estado anuncio que la construcción en si solo costaría alrededor de 16 millones de pesos pagaderos en un periódo de veinte años. Los 14 millones restantes representan los intereses sobre el dinero.

El Nazas es uno de los mayores ríos de México, nace en la Sierra Madre de Durango, y desemboca en el desierto de Mapimi. Sus aguas, se usan en la actualidad para los trabajos de irrigación en el distrito algodonero de Laguna, cerca de Torreón.

## LAS TROPAS LEALES SE HAN CONCENTRADO AL SUR DE TEGUCIGALPA

TEGUCIGALPA, Honduras, diciembre 20. (AP).—Se anunció hoy que grandes contingentes de tropas leales han sido concentradas en la región sur de la zona de Tegucigalpa, escenario de frecuentes alzamientos.

El Gobierno, sin embargo, mantiene la más absoluta reserva sobre los acontecimientos en dicha localidad y en Amapala, un puerto del Pacífico que tiene alrededor de 3,000 habitantes.

## MERMA LA PRODUCCION DE PETROLEO EN LOS EE. UU.

NUEVA YORK, diciembre 20.

La producción nacional de petróleo crudo de la semana terminada el 17 de diciembre, dió un promedio de 2.067.000 barriles diarios, o sea una merma diaria de 51.000 respecto a la semana anterior.

## *Alemania no acepta convenio si no es a base de igualdad*

COLONIA, Alemania, diciembre 20 AP.—La Gaceta de Colonia, en un editorial inspirado por el Wilhelmstrasse trata de la interpretación que dan los franceses al acuerdo de las cinco potencias sobre la igualdad de armamentos.

«Alemania no permanecerá ociosa, si cuando la conferencia del desarme se reuna, se emplean tácticas dilatorias para demorar o dificultar la realización de su igualdad», dice el editorial.

«El tiempo para preparar las reuniones ha pasado. La conferencia del desarme debe concluir rápidamente o reconocer su fracaso, lo que crearía una situación enteramente nueva.

«Alemania no firmará los acuerdos de ninguna convención en que se establezcan condiciones que sean contrarias a la igualdad. Los demás países harán bien en no engañarse respecto a la determinación de Alemania en este punto».

De Berlín, comunican que un representante del Congreso dijo hoy que el editorial sobre armamentos publicado por la Gaceta de Colonia, resume exactamente la actitud alemana.

## Notas entre México, Canadá y Estados Unidos

### La trasmisión de propaganda médica de carácter dudoso, es la causa de un conflicto

MEXICO, diciembre 20. (A. P.)—El periódico «El Universal» dice hoy que el hecho de que el gobierno mexicano haya concedido licencias a ciertas estaciones de radio, cuyos transmisiones han sido prohibidas en los Estados Unidos, ha sido el tópico discutido en un intercambio de notas entre los gobiernos de Canadá, Estados Unidos y México, como consecuencia de la protesta de la Asociación Médica Americana.

Se dice que los gobiernos de Estados Unidos y México están tratando de llegar a un acuerdo con el mexicano, mediante el cual los dueños u operadores de estaciones de radio cuyas licencias hayan sido revocadas en un país, no podrán establecerse en otro.

El referido periódico dice que el establecimiento de poderosas estaciones radio-fusoras en la frontera mexicana, por operadores americanos, que han perdido sus licencias en los Estados Unidos, y que se dedican a transmitir propaganda medica de carácter dudoso, se ha originado un sin fin de protestas y que los gobiernos están tratando de resolver el conflicto.

**Políticamente el campesino no está en plan de igualdad con el proletariado industrial, con la población urbana.**—(LEA, en la página TRES, el XXVII artículo de nuestro compañero R. MAESTRI sobre la URSS.)

## Luis Orlando Rodríguez, mejor; Puig sigue grave

MARIANAO, diciembre 21. (Por teléfono, de nuestro corresponsal señor Armando Martínez). — Las últimas noticias recogidas a la una de la madrugada sobre el estado de los jóvenes Luis Orlando Rodríguez, Domingo Cañal y Argelio Puig, son las de que el primero va mejorando, el segundo sigue mucho mejor y el último continúa gravísimo.

**DESIGNAN DEFENSORES**

Rodríguez y Cañal han designado ya defensores en el proceso que se les sigue por los sucesos del dia seis de los corrientes. Los defensores son los doctores Raúl de Cárdenas, de Luis Orlando y Fernando del Busto, de Cañal, los cuales se personaron en la causa y comenzarán en el acto a promover las pruebas que estimen pertinentes, en favor de sus defendidos.

**RATIFICADA LA PRISION**

El doctor Cowley ratificó hoy el auto de prisión de los tres jóvenes, que, como se sabe, han de prestar fianza de diez mil pesos para gozar de libertad provisional.

## SE HARAN CONTRATOS PARA EL SUMINISTRO DE AGUA A LA BASE DE GUANTANAMO

WASHINGTON, dic. 20. (AP).—La Comisión de Asuntos Navales del Senado ha dado instrucciones hoy al subcomité, para que estudie las recomendaciones del departamento de Marina, a fin de que se autorice al Secretario para que haga contratos para el suministro de agua potable a la base naval americana en Guantánamo, Cuba.

El subcomité deberá informar en los primeros días de enero.

## DOS MUERTOS Y VEINTIUN HERIDOS EN UN ACCIDENTE DE AVIACION EN FRANCIA

ANTONY, Francia, diciembre 20. (AP).—Un piloto y una anciana señora perdieron la vida hoy y 21 personas resultaron heridas, algunas de gravedad, cuando un avión militar se precipitó contra el techo de una casa de esta aldea.

La mayoría de las víctimas resultaron heridas al hacer explosión el tanque de gasolina del avión.

P.E.C.D. 2016

# La Policía Judicial rinde un informe demostrando que Diego Herrera mató a Lilia Benítez, por celos

## INSPECCIONO EL DOCTOR MOLINET AYER LOS LOTES DE LAS AVES PONEDORAS

Pertenecen a los Clubs Agrícolas 5C. Mañana se efectuará un acto en el Centro Asturiano para la entrega de los premios alcanzados por los clubs infantiles, en el concurso celebrado

Ayer, en las primeras horas de la tarde visitó al general doctor Eugenio Molinet, secretario de Agricultura, Comercio y Trabajo, el local de la Asociación Nacional de Avicultura, donde se hallan establecidos los lotes de gallinas ponedoras en opción al Concurso Nacional de Avicultura de 1932, afincados en una parcela anexa a la Estación Experimental Agronómica, con el fin de inspeccionar los lotes de pollonas pertenecientes a los Clubs Agrícolas Infantiles denominados 5-C, de los que ha sido entusiasta organizador el doctor Clodoaldo Arias, alto empleado del departamento de Agricultura.

En el concurso 1932 tienen inscriptas los Clubs Infantiles 330 pollonas y dos pollonas en competencia individual, distribuídas en cinco patios, de distintas razas y variedades, predominando las Catalanas con sus dos variedades, «Leonadas» y «Perdiz», siguiéndoles las razas Leghorn Blancas.

En este concurso que lleva tres meses, pues comenzó el primero de octubre, la competencia entre variedades se ha iniciado con gran rivalidad y como en ningún otro concurso el porcentage de postura por unidad y en lote demuestra que vamos ganando en la selección por año en la calidad de los animales que los avicultores cubanos presentan a esta importante competencia.

Los mayores expositores al concurso, juzgando por el número de lotes expuestos, resultan ser los muchachos de los Clubs Agrícolas 5-C, que han presentado 20 lotes, cinco por cada provincia, las que son: Pinar del Río, Habana, Matanzas y Santa Clara, siendo propietarios de estas pollonas unos noventa niños y niñas, futuros avicultores cubanos.

En el concurso del año pasado los Clubs Avícolas 5-C estuvieron representados con doce patios (70 pollonas) siendo uno de estos lotes el del Club Cayajabos, del barrio de Ajiconal, de Pinar del Río, el vencedor con su grupo de pollonas de la raza Leghorn blancas, alcanzando la alta postura de 1.140 huevos cinco animales. La mejor de ellas puso 256 huevos y el promedio fué de 228 huevos. La campeona individual es de raza Leghorn blanca.

La campeona individual del cuarto concurso puso 278 huevos y es propiedad de la granja «Candado». La Asociación Nacional de Avicultura ha dispuesto que la entrega de premios del cuarto concurso se efectúe en la noche de hoy, a las ocho y treinta, en los salones del Centro Asturiano y a este efecto se ha confeccionado un programa en el que no faltará la proyección de películas de asuntos de avicultura, así como una especial, que pone de relieve la implantación de los clubs infantiles en Cuba, que tuvo iniciación el día 24 de febrero del año pasado.

El Club Rotario de la Habana tiene asignados varios valiosos premios a los vencedores, consistentes en libros y diplomas y el próximo jueves 22 recibirá en su sesión-almuerzo a los Clubs 5-C, entre cuyos miembros harán acto de presencia los niños Jesús Licour y Lucas Alvarez, que presiden los clubs «La India» y «Cayajabos», respectivamente. También recibirá un diploma el niño Antonio Mederos, presidente del club «Torriente», el cual posee el mejor lote de gallinas «Prats», variedad Perdiz. El niño Reinaldo Delgado posee la mejor pollona de la raza Rhode Island Red y asistirá en representación del club «Paula».

Actualmente hay organizados en las cuatro provincias 288 clubs Agrícolas Infantiles bajo la organización de las «5-C», de los cuales noventa dedican sus actividades a la avicultura exclusivamente, y entre éstos se han distribuído unos siete mil huevos de aves selectas, donados por la Asociación Nacional de Avicultura, a los efectos de estimular tan valiosa campaña.

Además de los premios indicados se hará entrega de una copa valiosa para el propietario del mejor lote de ponedoras de los clubs «5-C».

El general Molinet se mostró muy complacido del cuidado que se dispensa a los ejemplares y la hermosura y bella apariencia de los mismos, dedicando elogiosos comentarios al organizador doctor Arias y sus subalternos.

Esperaban al doctor Molinet en el referido local de la Asociación, numerosos empleados del departamento de Agricultura y entre éstos el ingeniero señor José García Montes, director de Agricultura; doctor Antonio Portuondo, director de la Estación Experimental Agronómica; doctor Francisco Etchegoyen, director del Concurso Nacional de Avicultura; ingeniero señor Malberti; ingeniero señor Mario Plasencia; ingeniero Julio C. Gómez; doctor G. Gravier, bibliotecario de la Estación Experimental Agronómica, así como el doctor Clodoaldo Arias y otros invitados y periodistas, a los que se obsequió después con un suculento arroz con pollo, en la finca «San José», de Santiago de las Vegas.

## *Las deudas de guerra*

(Por SALVADOR MASSIP)

III

**DEUDAS DE GUERRA Y DESARME**

Si es verdad que la opinión pública americana se niega enérgicamente a vincular las reparaciones con las deudas de guerra, en cambio vincula con ellas el desarme.

Cualquiera que sea su política internacional, los Estados Unidos no son un pueblo militar ni militarizado. Comparados con los países de Europa son un pueblo de pacifistas. Su servicio militar es voluntario y sólo en ocasiones excepcionales como la Guerra Mundial han establecido el servicio obligatorio. La función militar es una de las tantas funciones del Estado, no la función final y suprema a que están subordinadas todas las demás.

De ahí que hayan vinculado el desarme con las deudas de guerra, planteando la cuestión a los países de Europa del modo más sencillo y terminante. ¿Quieren rebaja en las deudas de guerra? Pues reduzcan sus armamentos. La rebaja estará en razón directa de la reducción.

A esa disyuntiva los países de Europa han contestado que los armamentos son problema aparte, que no tiene vinculación alguna, ni jurídica ni histórica, con las deudas de guerra. La opinión pública europea considera los armamentos como una resultante de problemas cuyas raíces históricas y sociales se extienden a centenares y hasta a miles de años. La naturaleza de estos problemas no se puede alterar por condiciones producidas por la Guerra Mundial, que dáta de ayer. El espíritu nacionalista, que dió carácter a la historia de Europa durante todo el siglo XIX es un espíritu netamente militar. Desde la Revolución francesa los pueblos de Europa son pueblos en armas. Los períodos de paz que han disfrutado desde 1789 han sido de paz armada, sobre todo a partir del Tratado de Francfort. La civilización europea, en suma, es esencialmente militar.

La rotunda negativa de los Gobiernos y los pueblos de Europa a vincular el problema del desarme con el de las deudas de guerra, está, desde su punto de vista, plenamente justificada. «Pero —dice el Profesor Shotwell— si la cuestión de las deudas de guerra no va à resolverse según lo estipulado en los contratos originales ni en los contratos de refundición de Washington, entonces, el Estado acreedor, para determinar la capacidad de pago de los Estados deudores, tiene derecho, no sólo a saber en qué van a emplearse las sumas que se le dejen de pagar, sino a insistir en que el abandonar la reclamación del auxilio prestado a los Aliados para obtener la victoria los Gobiernos de esos países no puedan falsear los fines que perseguían los Estados Unidos al entrar en la guerra, creando armamentos en violación del espíritu, ya que no de la letra, del Tratado de Versalles».

O dicho en otros términos: los ex aliados no pueden dejar de pagar las deudas de guerra para emplear su importe en nuevos armamentos.

Ese fué el punto de vista del Senador Borah en el discurso pronunciado por radio en julio de este año. Muy pocas veces las manifestaciones de un hombre público han interpretado tan fielmente el sentimiento y la actitud del pueblo americano. Hasta en Europa causó buena impresión el discurso.

«Las razones que para vincular el desarme con las deudas de guerra tenía presentes el Senador Borah— dice el Profesor Shotwell— eran mucho más válidas que la mera justificación histórica de incluir el desarme como parte fundamental del Tratado de paz. Eran un símbolo de por qué los Estados Unidos fueron a la guerra y de por qué prestaron a los Aliados los millones que hoy constituyen las deudas de guerra».

Hay, además, un hecho que todo hombre consciente reconoce sin reservas: el desarme es una de las condiciones esenciales para que el mundo salga de la depresión económica en que hoy se encuentra sumido. Los armamentos no sólo afectan a las naciones de Europa, sino a las del resto del mundo. Ya pasó la época en que los desaciertos de un pueblo o de un grupo de pueblos afectan sólo a esos mismos pueblos. Hoy, la interpendencia que existe entre todos los países del globo (a pesar del nacionalismo económico que pasajeramente aqueja a la humanidad) es de tal naturaleza que los errores de un pueblo van no sólo en perjuicio suyo, sino en perjuicio de todos los demás. A esa clase de errores pertecen los armamentos; y la comisión de errores es un lujo que ningún pueblo puede permitirse y que los demás pueblos no están dispuestos a tolerar.

«El desarme —dice Shotwell— es parte intrínseca del movimiento de recobro económico. Esa es la principal justificación de vincularlo con el problema de las deudas de guerra. La única razón válida para que los Estados Unidos echaran sobre sus hombros parte de la carga que Europa tiene que pagar por la guera, es evitar el colapso del crédito de Europa y del mundo entero, y ese colapso está muy próximo por los preparativos militares que desde el Tratado de Versalles se han estado haciendo para emprender nuevas guerras. El crédito es la expresión de la confianza en el porvenir y esa confianza depende tanto de la seguridad política como de la conducta económica o financiera».

Los americanos, por boca de sus hombres «representativos», han expresado muchas veces estos puntos de vista a los Gobiernos de Europa, del modo más claro y terminante, y, últimamente, Mr. Norman H. Davis, (quién, sea dicho de paso, tantos años estuvo dedicado a actividades bancarias en la Habana) los ha ratificado en la Conferencia de Desarme. De ahí que Mr. Davis sea hoy, sin disputa, uno de los americanos más impopulares en Europa. No hace mucho la prensa francesa lo atacaba con verdadero encono.

La mejor prueba de que los armamentos pueden y deben vincularse con el problema de las deudas de guerra está en las declaraciones que han hecho recientemente connotados hombres de negocios americanos sobre este punto. Todos están de acuerdo en que no se podrá salir de la depresión económica si, entre otras cosas, no se reducen los armamentos. Opinión de mucho peso, puesto que los hombres de negocios, como representantes de los valores económicos, significan la motivación decisiva de la política de los Estados.

Opinión que hace más por la conservación de la paz que todos los discursos que se pudieran pronunciar en todos los Congresos y Parlamentos.

Esta actitud de los hombres de negocios demuestra que los armamentos y la preparación para la guerra constituyen un obstáculo fundamental para el restablecimiento del crédito internacional, lo que a su vez es condición indispensable para la vuelta a la prosperidad.

Desafortunadamente, tan intransigentes se muestran los ex-aliados en no vincular el desarme con las deudas de guerra como los americanos en no vincular las deudas de guerra con las reparaciones. Es un **deadlock**, del cual hasta ahora no se ve solución ni salida.

**Pero reparaciones y desarme** no son los únicos factores que complican el problema de las deudas de guerra. Hay otros, como la **actitud de Alemania** y el **sentimiento nacionalista**, que también hay que tener en cuenta. Los examinaremos en un próximo artículo.

## El juicio contra los alemanes ha quedado concluso

Los defensores pidieron para los procesados la absolución. Los acusaban de secuestro

Pronto dictará la Sala Tercera de lo Criminal de la Audiencia su fallo en el proceso que se sigue a los alemanes Joseph Degan y Kurt Senrau, sobre los que pesa la acusación de haber intentado secuestrar al niño Robert Mills, hijo del terrateniente y agricultor americano Mr. Williams Mills, radicado en Santa Bárbara, en Isla de Pinos, el 20 de septiembre del año en curso.

Después que se practicó toda la prueba en el juicio oral, celebrado ayer, el fiscal doctor Francisco Chacón Cardonell mantuvo su solicitud de que los procesados fueran condenados a seis años, diez meses y un día de presidio mayor, aunque dejando a la consideración de la Sala el problema de calificación en sí.

Rebatiendo sus argumentos los doctores José Garcilaso de la Vega y Enrique Casuso, defensores de los encartados; solicitaron los Letrados la absolución de Degan y de Senrau y alegaron que el caso de autos no es otro más que el de tentativa de estafa, de la competencia de la Corte Correccional, por ascender lo exigido por los procesados a Mills a sólo trece pesos. El acto quedó concluso para fallo.

## Impugnación de los síndicos del banco 'Cordoba'

Se celebró ayer la vista en la Audiencia. El Dr. Elizondo hizo la apelación contra un fallo

Conforme anunciamos ha pocos días, la Sala de lo Civil de esta Audiencia conoció ayer tarde, en vista oral y pública, presidida por el doctor Gustavo F. Arocha de la apelación deducida por el doctor Agustín Elizondo, a nombre y en representación de la entidad social «E. Boher y Compañía», contra el fallo del juzgado de primera instancia del Este que declaró sin lugar el incidente de impugnación de elección de los Síndicos designados en el juicio universal de quiebra de la casa bancaria de esta capital Demetrio Córdoba y Compañía. Dichos Síndicos son los señores Oscar de Freixas Ayala, Rafael Mendive Paradela y Jorge Peláez del Casal.

El doctor Elizondo mantuvo en su informe que no procedía la designación del señor Freixas, por no tener el carácter de acreedor del quebrado; la de Mendive, por ser depositario de la propia quiebra, cargo incompatible con el de Síndico, y, además, amigo íntimo de los gerentes de la casa bancaria, y en cuanto a la de Peláez, por no ser comerciante y otras razones.

Rebatió su tesis el doctor Carlos A. Saladrigas, a nombre de la casa de Córdoba, a la que representó el procurador Carlos A. Marcos, pidiendo que el fallo del juzgado fuera confirmado por sus propios fundamentos.

Asistió a la vista numeroso público, especialmente los interesados en el desenvolvimiento y resolución del incidente, que se espera con ansiedad tanto por los acreedores como por los deudores y cuetacorrentistas de la casa Córdoba.

**LA MUERTE DEL DOCTOR EMILIO DUEÑAS**

A puertas cerradas, comenzó ayer tarde, ante la Sala Tercera de lo Criminal, el juicio oral de la causa contra Leonardo López Dávila, por la muerte del dentista doctor Emilio Dueñas. Presidió el Tribunal el doctor Francisco Llaca Argudín, presidente de la referida Sala, actuando de fiscal el doctor Francisco Chacón Carbonell y de acusador particular el doctor Ramiro Areces González, a nombre de la viuda del doctor Dueñas.

Se practicó la prueba de confesión, así como la testifical y pericial suspendiéndose el acto para continuarlo mañana, a las dos de la tarde.

## PABLO NAVEDO, CONDENADO A 20 AÑOS DE PRESIDIO.

Ayer dictó falló la Sala Primera de lo Criminal en nuestra Audiencia en la causa seguida a Pablo Navedo por asesinato con alevosía de Esteban Ares Blas, condenado al procesado a la pena de 20 años de reclusión, al ser admitida la tesis de su defensor, doctor Guillermo Lancis, de «vindicación próxima de una falta grave», como atenuante.

El señor Fiscal tenía solicitada pena de muerte para el asesino.

## EL SOLDADO SALTEADOR NO FUE RECONOCIDO EN FIRME POR LOS TESTIGOS

Las víctimas del asalto declaran que por haberse cometido el delito de noche, y hallarse muy nerviosos, sólo vieron un par de revólveres que les amenazaban mientras eran despojados

La primera sesión del Consejo de Guerra seguido al soldado Arsenio B. Gómez, al que se imputa el haber asaltado a los ocupantes de tres automóviles en los Repartos de Marianao el 2 de octubre de 1931, junto con el soldado Eligio Nieves Sánchez, se desarrolló en la mañana de ayer, en el salón de actos del Cuartel Brigadier Avalos, suspendiéndose el Consejo para continuarlo el 27 del actual, día en que deberán comparecer para declarar las mujeres que eran pasajeras de una de las máquinas asaltadas y también la familia del americano S. C. Coon y Alice Seery, caso de encontrarse en Cuba, al igual que el propietario del café El Cristo, establecido en la calle de Zanja, y el sargento José García; los primeros interesan al fiscal teniente doctor César Lorié, y los últimos al defensor del acusado, doctor Fernando del Busto. También concurrirá el músico Alberto Jiménez Rebollar.

A las nueve de la mañana de ayer comenzó el referido acto, que se prolongó hasta las doce; en ese tiempo se practicó la prueba de confesión de Gómez, quien negó los cargos y especificaciones del fiscal y comenzó la testifical, deponiendo la mayor parte de los perjudicados, ninguno de los cuales pudo reconocer al procesado como uno de los autores del asalto; el otro acusado de autor, el también soldado, Eligio Nieves, se ahorcó en la celda del Campamento de Columbia, en la que estaba junto con Gómez, utilizando para ello una pequeña soga de menos de un metro, a los pocos días de los hechos que nos ocupan.

Cumplidos los trámites de rigor; constitución del Tribunal, integrado por el comandante Pedro Llanio Cruz, jefe de la Sección de Orden Público del Estado Mayor, presidente; los capitanes Ventosa y Espino y los tenientes Callava y Torres Viera, vocales; en su puesto el fiscal doctor Lorié; en el suyo el defensor doctor Fernando del Busto, que fué designado ayer mismo, y en los suyos los sargentos taquígrafos, Urbano Soler y Raul López Quintana, se procedió a la lectura de la acusación fiscal, que imputa a Gómez tres delitos de robo con violencia en las personas pidiendo para el mismo, en conjunto, hasta treinta años de presidio.

Gómez negó la imputación, describiendo cómo empleó su tiempo en la noche del primero al dos de octubre de 1931 y explicando que el dinero que se le ocupó: treinta y tres pesos en billetes y plata, era de su propiedad, habiendo podido disponer de esa suma por ser sumamente ahorrativo, cosa que le permite llegar a tener hasta cien pesos en sus bolsillos. No sabe por qué se le acusa y se siente abochornado de tan graves imputaciones, aclarando que él no se llevaba bien con Nieves por tener ambos caracteres muy distintos.

Refirió que Nieves se ahorcó en la celda que los dos ocupaban, pero que él no presenció el momento, pues estaba durmiendo y sabe que dejó varias cartas escritas, en una de las cuales acusaba a un tal Joseíto como el que en unión del suicida cometió los asaltos. Refuta el que él hubiera sido reconocido en rueda de presos alguna, cosa que no pudieron llevar a efecto, porque no cometió ese hecho abominable, ni ningún otro.

El teniente Ricardo B. Gómez fué el primer testigo en declarar; es a la vez perito. Pusieron a su disposición los acusados, los que en todo momento y posteriormente a aquellos días mantuvieron una serenidad absoluta. Recuerda que Nieves lo mandó a buscar para hablarle, pero después parece que se arrepintió y le pidió papel para escribir varias cartas, una dedicada a él. No puede el teniente Gómez prejuzgar si Arsenio es o no culpable, pues hubo dudas entre aquellos que le suministraron informes particulares, sabiendo sólo que desde los primeros instantes se decía que los asaltadores fueron dos soldados del Cuerpo de Aviación, y Gómez y Nieve lo eran.

Comparecen acto seguido los siguientes testigos, ocupantes de los autos asaltados: José María Uz, Manuel F. Nápoles, Oscar Armando Ortega, José Curbelo, César Curbelo, Ernesto de la Vega y Armando Valdés Espinosa, ninguno de los cuales pudo reconocer al soldado Gómez como uno de los asaltadores; el propio Márquez dijo, que si bien se le parecía mucho, no podía garantizar fuera él, y Ortega expuso que no le fué posible fijarse en detalles de los soldados en aquel entonces, porque su situación era bien comprometida, viéndose con dos revólvers encañonados, uno en la cabeza y otro en el corazón... de ahí que no puede concretar nada ni pudo hacerlo en la prueba de reconocimiento, pues si reconoció o creyó reconocer a Gómez, fué porque el músico Alberto Jiménez Rebollar, que iba en la propia máquina que él, pareció reconocerlo. Los testigos se inclinan a estimar que los soldados, o por lo menos, uno, llevaba guerrera, sombrero y polainas, sin poder asegurar si alguno de ellos llevaba bigote; sólo que ambos eran blancos y uno más alto y más delgado que el otro.

Y Genaro Díaz, dependiente de la casa de préstamos de Misión y Suárez, concurrió al efecto de presentar ante el tribunal un reloj de pulsera que el soldado Gómez empeñó en el establecimiento en agosto de 1931, mucho antes de los hechos, por 2 pesos y que guerda la casa en depósito. Gómez lo reconoce.

Al terminar Díaz su testimonio, se suspendió el acto para continuarlo, como antes decimos, el próximo día 27, en que deberán concurrir los testigos que señalamos al comienzo.

## LOS DIPLOMATICOS QUE ESTABAN EN LA HABANA RECIBIRAN SUS VIATICOS

Se les abonarán los gastos que les irrogó su traslado a la Habana. Ayer fué firmado el convenio postal con Santo Domingo. El Dr. Carlos Manuel de Céspedes llegará en enero en el Orcoma

Es muy difícil la situación de los funcionarios de la carrera diplomática y consular que han quedado fuera del servicio en virtud del decreto reciente que los dejó en estado de disponibilidad. Son mucho estos «disponibles» que van todos los días a la Secretaría de Estado con el objeto de ver si vuelven nuevamente a sus puestos pero con el emolumento que antes percibían, y sus visitas, en este sentido, son infructuosas, ya que se puede dar por seguro que el decreto se cumplirá en todos sus términos.

Existe, sin embargo, otro problema que la Secretaría de Estado tendrá que resolver. Este problema es el de los viáticos, es decir, el dinero efectivo que deberá ser enviado a esos funcionarios dejados fuera de sus puestos para que puedan trasladarse a Cuba en compañía de sus familiares y pertenencias, amen de dejar aquellas localidades después de haber pagado hasta el último centavo las rentas de las casas en que vivían, o mejor dicho, las rentas de las oficinas del consulado.

La orden que se dió a todos los funcionarios disponibles al tomarse esta resolución fué la de que cerraran las oficinas, vendieran los muebles, tomaran de los archivos solamente los papeles de gran importancia y el resto fuera destruido. y una coletilla en la que se les decía si querían seguir residiendo en esa ciudad pero con el sueldo que se les había asignado después del reajuste.

Ahora bien, no son pocos los funcionarios en estado de disponibilidad que se encuentran, en uso de licencia, en la Habana y que llegaron a esta ciudad pocos días antes de que se tomara la drástica resolución motivada por la fuerza de los números del presupuesto. Estos funcionarios pagaron sus viajes de sus propios bolsillos con el objeto de visitar la patria y retornar nuevamente, cuando la licencia se hubiera cumplido, a hacerse cargo de sus oficinas. A éstos, nos dijo un letrado muy conocedor de la materia administrativa, se les abonará sus viáticos ya que tienen plenos derechos legales a recibir los mismos. En la Secretaría de Estado, aunque nada en firme se ha dicho a este respecto, existe el criterio de pagar esos viáticos a aquellos funcionarios del servicio consular que se encontraban en la Habana usando de licencia antes de que el decreto del reajuste se pusiera en vigor.

**EL ACTO DE AYER**

Fué un acto sencillo el que se llevó a efecto en la mañana de ayer en la Secretaría de Estado.

Ante la presencia del ministro de la República Dominicana en Cuba, señor Osvaldo Bazil, y la del secretario del Exterior, señor Orestes Ferrara, se firmó el Tratado Postal que estaba pendiente de este trámite entre la República Dominicnaa y la nuestra.

Presentes al acto se hallaban también el Subsecretario de Estado, el señor Alfonso, Jefe de la Cancillería, el señor Rodríguez Capote, y la mayor parte de los altos jefes de la Secretaría del Exterior.

El Convenio será enviado a su debido tiempo al Senado, para que este organismo legislativo lo ratifique. Finiquitado este trámite, los instrumentos del Convenio Postal serán depositados tanto en la Cancillería cubana como en la dominicana.

**MATRICULA MEXICANA**

El Cónsul de Cuba en Tampa ha dado cuenta a la Secretaría de Estado en cable que enviara a ese departamento, que la goleta «Ferrer II», según sus noticias e informaciones, habí aquerido matricularse bajo el pabellón de México.

**CESPEDES LLEGARA EN ENERO**

El «Orcoma», que hace la travesía desde Europa a la Habana, llegará después del primero del entrante mes de enero.

En este barco ha tomado pasaje el doctor Carlos Manuel de Céspedes. Embajador que fué de Cuba en París. Viaja el señor Céspedes en compañía de su esposa.

El doctor Céspedes vendrá a La Habana a tomar instrucciones del doctor Ferrara, en su calidad de Secretario de Estado, y al respecto de la política que deberá seguir en México, para luego embarcar rumbo al país azteca, donde tomará posesión del cargo de Embajador.

**TOMO FORMOL**

En el primer centro de socorros fué asistida de una grave intoxicación Antonia González Rodríguez, de 22 años, vecina de Santa Clara 13, que dijo se causó en su domicilio, al tomar cierta cantidad de formol, por estar aburrida de la vida.

## Detenido uno de los delegados del Centro Asturiano

Se le acusa de haber estafado en 240 pesos a la sociedad. Hoy será presentado ante el Juez

El agente Ricardo Fors, detuvo anoche a Julián Díaz Hernández, del comercio y vecino de Reina número 99, que se encontraba reclamado en la causa que se le instruye por un delito de estafa.

Como se recordará, Díaz Hernández fué acusado por el señor Benjamín Fernández, Presidente del Centro Asturiano de haber desfalcado a la sociedad en la suma de 240 pesos

Díaz era el delegado de la referida sociedad en el poblado de San José de las Lajas.

En sus descargos hizo constar que trató de hacerle entrega al señor Fernández de la suma de 150 pesos a cuenta y el resto en pequeñas cantidades, a lo que se negó, formulando contra él la correspondiente denuncia.

En la mañana de hoy será presentado el detenido ante el Juez que conoce de la causa.

**CAYO DE LA BARANDA**

En el cuarto centro de socorros fué asistido de la fractura del brazo izquierdo, Rolando Valdés Ramírez, de 8 años y vecino de Villanueva 13, que dijo se produjo al caerse de la baranda de su domicilio.

## Sanidad facilita la venta libre de cerdos vivos

No es preciso piso de cemento para los corrales. Modificada la primitiva circular dictada

«Yo he dictado una Circular como Jefe Local de Sanidad y Catedrático de Higiene Pública que soy», nos declaró ayer el doctor López del Valle, en relación con la disposición dictada por el Secretario del ramo, doctor Miguel Céspedes, en el sentido de que no se exija pavimentación especial para los pisos de los corrales donde se expenderán cerdos vivos durante las fiestas de Navidad y Año Nuevo.

Y nos agregó: «Desde el punto de vista higiénico, la Circular exige lo que en tal sentido es necesario exigir. Ahora bien, el doctor Céspedes, como hombre de Gobierno, teniendo en cuenta la crisis económica, las razones que aducen las personas que desean obtener permisos para tal negocio durante estos días, no sin antes darme toda la razón, me ha encargado la redacción de un decretico modificando aquella Circular.»

Hace nueve días el DIARIO DE LA MARINA publicó el texto de la Circular dictada por el doctor López del Valle reglamentando la venta de cerdos vivos. En dicha Circular-reglamento se exigían numerosos requisitos, entre los cuales figuraba el tener los corrales piso impermeable, es decir, cementado convenientemente. Como muy bien dice el doctor López del Valle, ese requisito está dentro de la buena sanidad; pero las circunstancias del momento, económica, aumentaría considerablemente el valor del cerdo vivo, cuando lo que siempre se ha tratado por las autoridades sanitarias es facilitar al público la adquisición de la carne propia del día de Nochebuena y Año Nuevo.

El doctor José Prats, Inspector General de Sanidad, primeramente, y más tarde el propio supervisor de los inspectores, teniente Concepción, expusieron al Secretario de Sanidad las dificultades económicas con que tropezaban los futuros expendedores de cerdos vivos para ganarse la vida. De ahí que el doctor Céspedes llamara a su Despacho al jefe local de la Habana y, de acuerdo ambos, han redactado un Decreto de orden interior, derogando la primera Circular en la parte que se refiere a los pisos de los corrales.

El anterior Decreto se le comunicará también al supervisor de carnes a fin de que sus inspectores lo conozcan y hagan cumplir con la modificación introducida.

## LA COMISION DE ACTAS CONSIDERARA MAÑANA LA PETICION DE E. ASPIAZO

Ha sido citada para mañana jueves la Comisión de Actas de la Cámara, que preside el doctor Jorge García Montes.

El objeto de su reunión es resolver la situación del acta vacante por fallecimiento del doctor Miguel Angel Aguiar.

El señor Eugenio Leopoldo Aspiazo mantiene su aspiración a ella, si es que renuncian sus derechos a desempeñarla los señores Sergio Carbó y Raúl de Cárdenas.

En su sesión de hoy la Comisión de Actas consultará la voluntad de los señores Cárdenas y Carbó.

## UN CONDUCTOR DE GUAGUA FUE ATROPELLADO POR UN SOLDADO QUE NO PAGABA

Ante el oficial de guardia de la tercera estación teniente Lombana se presentó en la noche de ayer el conductor de la guagua número 26 de la empresa de la Mdelo, Luis Valdés de Antón Recio 60, denunciando que había sido objeto de un atropello por el soldado José Ascuy y León de la Segunda Compañía de Artillería de la Cabaña.

Declaró el conductor que en la esquina de Obrapía y Monserrate montó e el ómnibus el soldado Ascuy y al ir a cobrarle le dijo que le hiciera el favor de llevarlo hasta Monte y Zulueta cosa que no reparó, pero al llegar a la mencionada esquina vió que no se apeaba y el conductor le reclamó el importe del pasaje por lo que el soldado lo tomó a mal, tirándole el nikel al interior de la guagua y seguidamente le dió un empujón tirándolo. Momentos después el soldado se presentó en la tercera estación haciendo su correspondiente descargo diciendo que en varias ocasiones le recordó al conductor que lo bajara en el Instituto no haciéndole la parada.

De este hecho se le dió cuenta al juez correccional de la segunda.

## DICE UNA TESTIGO QUE DIEGO ACOSTUMBRABA A MALTRATAR A LAS MUJERES

Está demostrado que los inquilinos de San Nicolás número 12 se pusieron de acuerdo para declarar. El acusado hacía alarde de su influencia y sus relaciones para delinquir impunemente

En las últimas horas de la tarde de ayer, el Jefe de la Policía Judicial, señor Alfonso L. Fors, rindió un documentado informe con relación a la causa que se le instruye a Diego Herrera, por la muerte de la joven Lilia Benítez, hecho que tuvo lugar días pasados en los bajos de la casa San Nicolás número 12.

El informe dice lo siguiente:

«Señor Juez de Instrucción de la Sección Tercera. Señor: En la causa número del margen, que instruye por el delito de homicidio y en relación con los atestados elevados a su autoridad, tengo el honor de informarle:

Que el acusado Diego Herrera, era un amigo y protector de la casa. La Clara Luz lo trataba como un familiar, porque lo conocía desde niño, y Genaro Pernas, tenía, además, algunos negocios con dicho acusado.

Que mientras el acusado Diego Herrera, afirma que Lilia María, tomo su revólver y en tono jocoso le dijo que no tenía balas, que lo puso sobre su pecho y sujetándolo con las dos manos se hizo el disparo, y que después de producido éste y en los mismos tonos, le repitió que el revólver no tenía bala; agregando que en el trayecto de la casa al Hospital, también le habló, diciéndole que no se moría; los mismos testigos, Clara Luz, Genaro Pernas y la criada Amelia Delgado, que la acompañó hasta Emergencias, son claros en manifestar que Lilia María recibió un balazo sobre el corazón; que cuando ellos acudieron se encontraba en estado preagónico, sin poder articular palabra alguna y que no habló nada en la casa, después de recibir la herida, ni en el trayecto hasta el Hospital, destruyéndose con ello la presunción que trata de establecer el acusado, en su defensa, en el sentido de que si él hubiera sido el responsable, Lilia María pudo haberlo dicho.

Que ciertamente se ha sabido en el curso de la investigación practicada, que Lilia María, a pesar de que llevaba relaciones formales, como novia, de un hombre bueno, nombrado Vicente San Martín, y de que fingía amor a Diego Herrera, y tenía otras liviandades, es lo cierto que prefería a Manuel López, su amigo íntimo, a quien amaba siempre, escribiéndole, llamándolo por teléfono diariamente y entrevistándose a menudo con el. La preferencia de Lilia María, por Manuel López la conocía Diego Herrera, porque era, además, generalmente conocida y se sabía que eso le producía celos al acusado. Cuando Lilia María salía a espaldas de Diego Herrera, iba regularmente al café Vista Alegre y allí se entrevistaba con Manuel López. Si no estaba, lo llamaba desde allí, por teléfono. La mañana del hecho, martes 13 del actual, Lilia María salió con su hermano Alfredo, dirigiéndose seguidamente a Vista Alegre, donde llamó por teléfono. Después estuvo una hora separada de su aludido hermano, al cabo de la cual se reunieron en el mismo lugar, regresando a San Nicolás 12, a las once y cuarto de aquella mañana. Hora y media después, poco más o menos, se desarrollaron los acontecimientos.

Al reconstruirse la misma escena que relata el acusado, se llega a la lógica presunción, de que el arma cayera al suelo y que en él permaneciera, mientras los protagonistas, atendían a la herida, o que hubiera rodado por la habitación, impulsada por los pies de los que allí entraron, y hasta que estuviera sobre un mueble, recogida por alguien; pero nunca dentro de su funda, porque así fuerza a presumir que el acusado extrajo el revólver de la funda, lo utilizó en el hecho y lo enfundó otra vez, quitándoselo después y poniéndolo sobre la cama, para que fuera ocupado por la policía; pero olvidando desenfundarlo; porque la escena descrita por el propio acusado atendiendo a la herida, con la rapidez que el caso exigía y marchando con ella al Hospital, niega la existencia del tiempo que necesitó para toda la operación.

Que el carácter violento del acusado, está demostrado con las manifestaciones contenidas en los atestados de esta Policía, de fecha de ayer, hechas por Violeta Hernández y Hernández y su amiga Rosa Pereira y Valdés.

Que por consiguiente, el resultado de la investigación hasta ahora practicada, niega rotundamente la existencia del suicidio y aleja la posibilidad de que se trate de un hecho casual; corroborando, sin embargo, el informe de los Peritos Médicos, en cuanto se refiere a que se trate de un homicidio.

De usted respetuosamente,

ALFONSO L. FORS,
Jefe de la P. Judicial.

**INFORMANDO LOS PERITOS**

En la causa han informado los peritos armeros, señores Marticorena y Fonzález, que el pull del revólver ocupado, calibre 38, con el gatillo levantado, es de dos a dos y media libras y con el mismo sin montar, de cuatro y media a cinco libras, funcionando dicha arma con toda perfección.

Como se recordará, los doctores Barreras y Barroso, que practicaron la autopsia al cadáver de la víctima, también informaron en el sentido de que el pull del revólver con el gatillo montado desarrollaba un pull de cinco libras y de dieciseis sin levantar.

**RATIFICO SU INFORME**

Ante el Juzgado compareció ayer tarde el vigilante 1945, Rafael Valdés Cala, de la Quinta Estación. Ratificó su informe rendido al día siguiente de haber tenido lugar el hecho. En su informe el citado agente acusó a Herrera de haber matado a la joven, sin que en sus afirmaciones haya podido aportar prueba de ninguna clase, pues cuanto refiere en el mismo es por referencias.

**EL JUEZ RATIFICARA**

Tenemos entendido que en el día de hoy el juez Potts, que instruye la causa, ratificará el auto de procesamiento dictado contra el procesado Herrera, declarando sin lugar el recurso de reforma establecido por el Ministerio Fiscal, doctor Hilario González.

**NO HA NOMBRADO DEFENSOR**

Hasta ayer tarde el procesado Herrera no había nombrado abogado defensor, ignorándose quién sea el abogado que ha de defenderlo en la causa que se le instruye.

**TESTIGOS DECLARANDO**

Citados previamente por el jefe de la policía Judicial, que desde el día del hecho labora sin descanso en el esclarecimiento del hecho, ayer tarde comparecieron ante su despacho varias personas que con sus manifestaciones podían dar luz en el hecho que se investiga.

Más tarde los testigos comparecieron ante el Juzgado a ratificar las manifestaciones que habían hecho al señor Fors, quien las hizo constar en un acta que elevó al juez instructor.

**INCIDENTE EN LA FIESTA**

Violeta Hernández y Hernández, natural de la Habana, de dieciocho años de edad, vecina de San Lázaro número 125, altos, esquina a Gervasio, expuso que, hace próximamente dos meses, fué invitada por su amiga Clara Luz Guerra para que concurriera a su domicilio, calle de San Nicolás número doce, donde se celebraba una pequeña fiesta, lo que efectuó en compañía de su amiga Rosita, donde le fué presentado por Clara Luz Diego Herrera, quien parece que durante la fiesta citada estimó que la exponente no quería tratarlo o que le hubiera hecho un mal gesto en un momento en que la manifestante no puede determinar, pues está segura de que no ocurrieron tales cosas imaginadas por el Herrera, pero lo cierto es, que dicho individuo se acercó a la que expone, en actitud violenta y después de increparla duramente, le pegó un fuerte golpe en la cara, por lo que se vió obligada a marcharse de aquella casa; que al mismo tiempo que la maltrataba le decía que a él no le pasaba nada por romperle la cara a una mujer y que le sobraban influencias para hacer lo que le diera la gana. Con tal motivo la manifestante se marchó, más que nada porque Herrera aparecía ser un íntimo de aquella casa, donde la que expone visitaba con poca frecuencia y que cuando el Diego Herrera le pegó y la insultó, al mismo tiempo que la increpaba, le decía a Clara Luz: «Tú me conoces; tú sabes quién soy yo y las influencias que tengo». Que con Diego Herrera estaba en esa ocasión un amigo de él, que sabe la dicente que ha sido recientemente electo concejal de Guanabacoa y que al ver al Herrera, acusado ahora como autor de la muerte de una mujer, se explica mejor el temperamento irascible de este individuo, quien materialmente por gusto la abofeteó el expresado día.

**EL HERMANO ACUSA**

Alfredo Benítez y Herrera, hermano de Lilia, estima que el autor de la muerte de ésta es Herrera, pues su hermana siempre se quejaba del carácter irascible de su amigo, temiendo a toda hora que fuera a matarla, ya que la amenazaba de continuo, por ser extremadamente celoso.

**OTRA TESTIGO**

Hay otra testigo: Rosa Pereira y Valdés, que se refiere a Herrera como persona violenta, amigo de amenazar con su revólver y aduciendo a toda hora que disfrutaba de grandes influencias con el Gobierno para salir airoso de todas sus empresas.

Refiere el caso de un incidente entre el Herrera y una tal Violeta, en que el Herrera le pegó una bofetada a la Violeta y la amenazó con matarla.

## Estaba demente el asiático que se quitó la vida

En las últimas horas de la mañana de ayer y por disposición del Juez de Instrucción de la Sección Cuarta, le fué practicada en el Necrocomio la autopsia al asiático Wa-Chia, que se ahorcó en el bohío de la finca «El Palmar» donde residía, después de haber intentado darle muerte a su paisano Lien Yon, al que dejó moribundo de la parte fuera del bohío, al atacarlo con un hierro y con un puñal.

La diligencia la practicaron los doctores Barrera y Barroso, directores de dicho establecimiento, a presencia del Secretario Judicial señor Faz.

Hicieron constar los forenses que Wa-Chia, falleció por asfixia por colgamiento, pudiendo además comprobar que estaba demente, pues le apreciaron los fenómenos intensos de reblandecimiento cerebral.

**CONTINUA GRAVE**

Los médicos hecho cargo de la asistencia en el Hospital Municipal del asiático Yon, informaron ayer tarde al juzgado que continuaba en el mismo estado, sin que por el momento pudiera prestar declaración.

M.E.C.D. 2016

# Se pide con urgencia el envío de quinina para combatir el paludismo en la zona afectada por el ciclón

## "LA CRISIS DURA, PERO EL PORVENIR NO PUEDE SER DESALENTADOR"-Bourbakis

Interesantes discursos fueron pronunciados en la primera sesión de la VI Conferencia de la Asociación de Técnicos Azucareros, sobre varios aspectos del problema del dulce

En el salón de actos de la Sociedad Cubana de Ingenieros, se inauguró ayer por la mañana la Sexta Conferencia Anual de la Asociación de Técnicos Azucareros de Cuba.

Ocuparon la presidencia los señores doctor Eugenio Molinet, Secretario de Agricultura, Jorge de Oña; doctor Ramón J. Martínez y Bourbakis.

Inauguró el acto con breves palabras el doctor Molinet, haciendo uso de la palabra a continuación el señor Bourbakis, quien pronunció un brillante y aplaudido discurso.

Empezó el orador afirmando que

**«La crisis, prolongada y mundial, confronta a nuestra principal industria desde distintos ángulos. La restauración de la industria azucarera de los países ex beligerantes; la restricción de los gastos de un mundo empobrecido; la producción protegida artificialmente en algunos países; el consumo gravado por impuestos en otros; el nacionalismo económico con sus consecuencias; y la explicable disparidad de criterios en cuanto a las mejores orientaciones, forman una compleja red de factores y de obstáculos».**

Luego pasó a tratar detalladamente de los efectos de la depresión en Cuba sobre el desarrollo de nuestros cultivos de caña, y de la falta de estímulo para marcadas mejoras mecánicas debido a las reducidas zafras.

Dijo que nuestros azúcares han mostrado, últimamente, en las refinerías, tendencia a empeorar, como resultado de largos almacenajes en nuestras condiciones climatéricas y de su fabricación bajo circunstancias desalentadoras. Señaló la nueva tendencia de producir mieles, de cañas sobrantes, con el inconveniente de mayor suministro y rebaja de precio de este residuo.

«Nuestra ley alcoholera—prosigue—queda aún pendiente de acción legislativa.

«Varios países de Europa van adoptando el método francés, que obliga a los importadores de gasolina, a adquirir una cantidad de alcohol nacional proporcional a su importación».

Se refiere a los resultados de los trabajos del Instituto de Investigaciones para aumentar el consumo de azúcar», establecido en Berlín, y a las aplicaciones del azúcar a las mezclas de construcción y a otros numerosos usos.

«La crisis dura—dijo—y los recursos escasean; pero el porvenir no puede ser desalentador. No es esta la primera grave crisis de la industria».

Concluyó brillantemente afirmando que «en su tarea de producir más económicamente, no depauperando la población obrera, sino extrayendo mayor producto de menores áreas, los técnicos esperan la comprensión, no solamente de los directamente interesados, sino de toda persona de visión; que más allá de las dificultades del momento, concibe la magnitud mundial de la industria, incesantemente perfeccionada por nuevas investigaciones científicas, y su profundo enlazamiento con la vida y el desarrollo del país cubano».

Luego habló el señor Jorge de Oña, Presidente de la Asociación de Hacendados de Santa Clara, quien analizó el problema azucarero bajo el aspecto económico, en relación con la crisis por que atraviesa la industria.

Contestando las afirmaciones de algunos que achacan la crisis a los progresos realizados por la ciencia exponiendo varios argumentos para demostrar que la ciencia no es culpable de la situación que atravesamos.

Prosiguió diciendo que «las naciones se han empeñado en producir artificialmente cuanto necesitan, y hasta más de lo que necesitan, estimulando con primas, tarifas y subsidios las industrias más exóticas, las cuales únicamente han prosperado a costa del bolsillo del consumidor, por lo cual vemos que, mientras muchos productos se están vendiendo en los países más aptos para producirlos por sus condiciones climatológicas, por la quinta parte de su costo de producción, los mismos productos, en los países consumidores se están vendiendo a precios diez, veinte y hasta treinta veces superiores a los que perciben los productores que tienen que exportar su producción».

Se refirió a continuación, a las muchas y grandes inversiones realizadas en la industria azucarera cubana, por no haberse hecho previamente investigaciones científicas sobre la composición de los terrenos en los cuales se iban a invertir millones de pesos, cuya falta de estudio ha causado grandes fracasos.

Afirmó que una gran parte de los ingenios de Cuba está destinada a desaparecer porque la política ultraproteccionista del mundo no le permite a Cuba exportar más que una parte de lo que normalmente podría producir. Vendrá, pues, la selección y la reconstrucción. Concluyó afirmando que «no ha de estar muy lejano el día en que se paguen las consecuencias destructoras de la actual guerra económica». «Y para ese día—dijo—hacen falta los hombres de buena voluntad».

Después del señor Oña, hizo uso de la palabra el doctor Ramón J. Martínez, quien improvisó un breve, pero brillante y conceptuoso discurso, excusándose de no poder extenderse como era su propósito, debido a repentina indisposición.

Después de dar las gracias a la asistencia por haberlo designado para ocupar un puesto en la mesa presidencial, se dirigió con elocuentes palabras a los técnicos o sea a los que utilizan la ciencia en los aspectos agrícola e industrial de la producción azucarera, afirmando que sólo la ciencia puede resolver, en lugar de la reducción de la producción y de los jornales y sueldos, los graves problemas que confronta actualmente la industria azucarera. Agregó que sobre todo otro aspecto del problema azucarero y por encima de todo interés está el progreso humano. Concluyó el doctor Martínez que todos los que están interesados en la solución del problema azucarero local y mundial deben recordar y aplicar el principio expresado y llevado al terreno de la actuación por el defensor de la nación francesa durante la guerra mundial, general Foch, de que la base primordial y definitiva para el logro de la victoria consiste en la voluntad de vencer. El brillante discurso del doctor Martínez fué estruendosamente aplaudido.

Antes de conceder la palabra al profesor Augusto Bonazzi, de la Estación Experimental Agronómica de Santiago de las Vegas, el doctor Eugenio Molinet declaró que tenía que abandonar la conferencia, cediendo la presidencia al señor Boubakis, presidente de la Asociación de Técnicos Azucareros, por tener que asistir a una reunión, fijada para las once de la mañana, con los alumnos de los clubs agrícolas en la Secretaría de Agricultura.

Antes de ausentarse el secretario de Agricultura, el señor Marcos Zárraga se dirigió al mismo recordándole su promesa hecha a la Asociación en la Quinta Conferencia Anual celebrada en diciembre del año pasado, de obtener que, por el Ejecutivo la misma fuera declarada de utilidad nacional y rogándole que, ya que el doctor Molinet, según repetidas declaraciones, se sentía azucarero y comprendía la utilidad para la nación y para la industria azucarera de la existencia y la actuación de la Asociación de Técnicos Azucareros cumpliera su promesa.

Contestó al señor Zárraga el doctor Molinet, asegurando que haría todo lo posible para que se convirtiera en realidad lo que había ofrecido a los técnicos azucareros.

Al ausentarse el secretario de Agricultura, se puso de pie toda la concurrencia.

El profesor Augusto Bonazzi dio a continuación una brillante conferencia, bajo el aspecto económico y agrícola, sobre el distinto rendimiento de los terrenos, por sus condiciones químicas, físicas y geológicas por el clima y por otros distintos factores. Expuso la necesidad ineludible de que se tuviera en cuenta el conocimiento perfecto del terreno y su rendimiento, en el cultivo de la caña, para obtener utilidades y evitar pérdidas.

Hizo un resumen de la constitución geológica de toda la isla, afirmando que la mayoría de los terrenos utilizados en el cultivo de la caña no eran los más apropiados. Recordó que si cuando el precio del azúcar es alto no se aprecian con suficiente evidencia las ventajas o desventajas de todo orden de los terrenos que, en cambio, en épocas de precios bajos, como la actual, esas desventajas o ventajas se hacían evidentes y sensibles.

Clasificó, según los métodos científicos más aceptados, los terrenos de Cuba, a los efectos del cultivo de la caña, en tres categorías, según el rendimiento de caña por caballería. Insistió en el hecho de que cuanto menor es el rendimiento de los terrenos, mayores son los gastos y, por consiguiente, menores las utilidades o mayores las pérdidas.

También hizo notar que el rendimiento del primer año de cultivo no constituye la medida definitiva del rendimiento del terreno, razón de más para tener en cuenta los principios de la ciencia agrícola en el cultivo y en el estudio financiero de la explotación.

La conferencia estuvo complementada por numerosos gráficos adecuadamente explicados por el orador, quien, al concluir, fué muy aplaudido.

**Bajo la presidencia del señor Bourbakis, continuó por la tarde sus trabajos la Conferencia.**

**Las secciones en las cuales se ha dividido la convención han rendido esta tarde los siguientes trabajos:**

**En la sección de agricultura se leyó el trabajo del señor Federico Poey de Jaronú tratando sobre el cultivo de la caña de azúcar en las tierras coloradas de Cuba. El señor Poey dió especial énfasis a los estudios de variedades que se están llevando a cabo en los ingenios bajo su dirección técnica, destacándose entre ellas las variedades P. O. J. 2878, la 2714, la 2725 y las nuevas variedades recientemente importadas de Puerto Rico y obtenidas de cruces entre las variedades de Java la P. O. J. 2725 y las de Barbados, BH 10 (12) y la Santa Cruz 12 (4). Las más preeminentes de estas variedades son la Mayaguez 7, 28, 42, 29 y 69; las de Puerto Rico 803 y 806 y la Fajardo 916. Trató extensamente el autor sobre los métodos de cultivo de estas tierras, sus requisitos de materias fertilizantes, citando un acopio de experiencias hechas localmente.**

**Siguió luego el señor Hermión Larios quien disertó sobre las relaciones entre el agua y el suelo, demostrando datos sumamente interesantes para aquellos interesados en el regadío de la caña**

**Ambos trabajos fueron muy bien recibidos, siguiendo luego una gran discusión en la cual tomaron parte activa, el señor C. E. Beauchamp, Presidente de la Sección y los señores Zonazzi, Dickinson, Gastón Godoy, Presidente de los Colonos de Oriente, Matacena y otros.**

**En la Sección de Fabricación e Ingeniería, presidida respectivamente por los señores Julio C González y L. A. Tromp. Se leyeron los siguientes trabajos: El del señor A. L Webre sobre la rehabilitación del tacho de calandria, dando datos de su vasta experiencia; del señor Miguel A. Vilató, con interesantísimos datos sobre las romanas de la industria azucarera; del señor Julio C. González referente a los coloides en la clarificación de los jugos de distintas variedades de caña, tema tratado con amplitud de datos científicos Finalmente presentó su trabajo el señor Miguel Varona del Central Jaronú dando a conocer sus experiencias durante muchos años con relación al consumo de fuerza en los molinos bajo diferentes condiciones.**

**Las secciones continuarán hoy, miércoles, a las nueve de la mañana.**

## Un comerciante estafador fué capturado ayer

Se alzó con los fondos de la cantina del Liceo de Camagüey, a cuya ciudad será devuelto

Ayer recibió el Jefe de la Policía Secreta comandante Trujillo, un despacho telegráfico del Jefe de la Policía municipal de Camagüey interesando la busca y captura del comerciante Manuel Villarino Lamelo, vecino accidental de Neptuno 99, al cual se acusa de haberse apropiado de los fondos de la cantina del Liceo de dicha ciudad, ascendentes a 7 mil pesos, teniéndose noticas de que había de embarcar el próximo día 24 en el vapor Sierra Ventana rumbo a España.

**LA CAPTURA DEL ACUSADO**

El segundo jefe Antonio F. Domínguez, comisionó acto seguido al Subinspector Carlos Hernández Torres y a los detectives Rosendo Campos Marquetti y Pantaleón Gutiérrez, para que arrestaran al acusado, lográndolo en el referido lugar y trasladándolo a las oficinas del Cuerpo.

Villarino será conducido hoy por el detective Gutiérrez a la ciudad de Camagüey, para ser presentado al Juez de Instrucción.

**LE ROBARON PRENDAS**

Participó al referido Subinspector Hernández Torres, la señora María Fernández Ocampo de García, que de su domicilio, Ayesterán 12, le habían robado prendas que aprecia en 60 pesos. Se dió cuenta al Juzgado de Instrucción de la Sección Cuarta.

## LA EXCLAMACION

Por ABELA

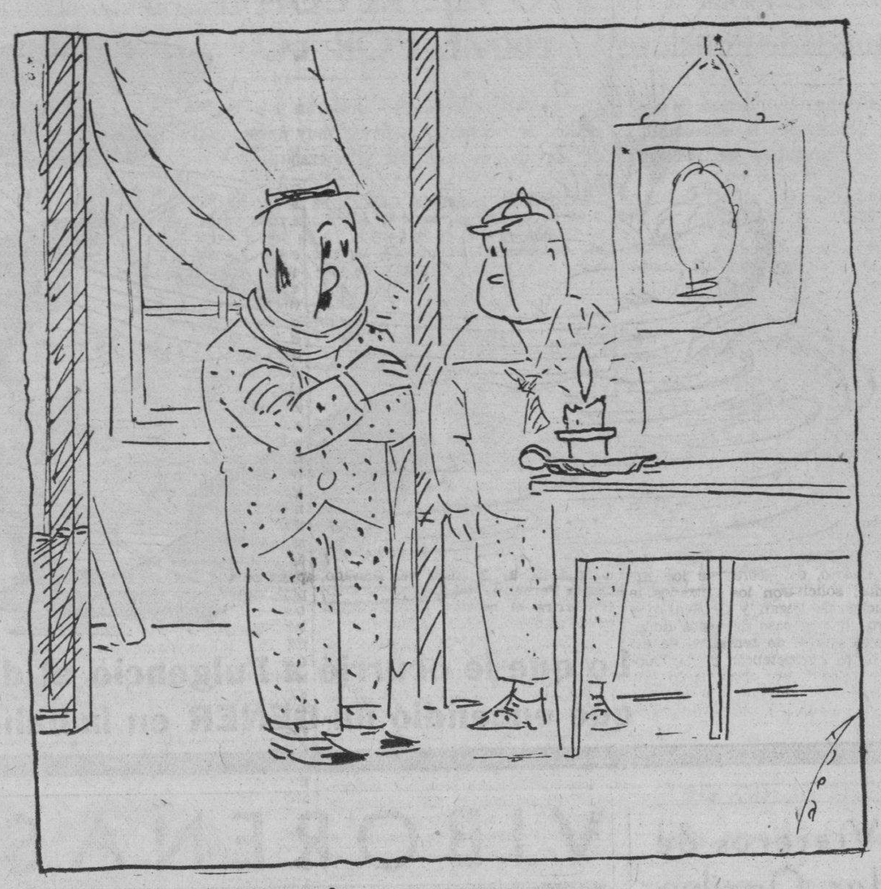

—Entonces, hijito, ¿tú tenías otra?
—Sí, padrino; y como cuando llegaste de la calle, te oí exclamar: ¡Los fósforos, los fósforos...!

## EL SUPERVISOR MILITAR DE CAMAGUEY PIDE MAYOR CANTIDAD DE MEDICINAS

Entre ellas diez mil cápsulas más de quinina para inmunizar a los vecinos de las zonas afectadas por el paludismo. Una demente incendiaria. Renunció ayer el Jefe de Sanidad de Jovellanos

El doctor Miguel E. Dobal, Capitán Médico, Supervisor Provincial de Sanidad de Camagüey, ha rendido un extenso informe al Secretario del ramo, doctor Céspedes, en relación con sus últimas actuaciones en aquella provincia, en la que se encuentra dictando disposiciones de carácter higiénico desde mediados de noviembre próximo pasado.

En uno de los parrafos de su escrito el doctor Dobal consigna las deficiencias advertidas en el Hospital Civil, debiéndose ello, según ha podido comprobar, a las malas disposiciones dictadas en relación con las guardias permanentes en el referido establecimiento benéfico. Desea el doctor Dobal se proceda a la modificación del Reglamento interior del hospital.

Agrega el informante haber entregado al doctor C. Acosta, del central Velasco, 124 dosis de suero antitífico, así como que el teniente médico F. Sosa, del central Francisco, continúa intensificando la vacunación entre los vecinos.

Finalmente solicita el citado Supervisor Provincial, mayor cantidad de cápsulas de quinina, pidiendo, por el momento, la remisión de diez mil, a fin de continuar la quininación de varios pueblos donde existen gran número de atacados de paludismo.

**DEMENTE INCENDIARIA**

El Secretario de Sanidad, con vista de una denuncia formulada por el doctor Luis F. Aguilar, residente en Santiago de Cuba, procederá a disponer que por el doctor Infante, Jefe Local de Sanidad de aquella ciudad, se proceda a remitir al Hospital de Dementes de Cuba (Mazorra) a la enagenada vecina de la calle Heredia alta número 5.

Dicha demente, según el doctor Aguilar, en distintas ocasiones ha tratado de incendiar la casa donde reside, no habiendo logrado sus propósitos por la intervención rápida de familiares y vecinos.

**RENUNCIA UN JEFE DE SANIDAD**

El Secretario de Sanidad recibió ayer la renuncia que del cargo de Jefe Local de Jovellanos ha presentado el doctor Raul Gumá. Se desconocen los motivos que haya tenido el doctor Gumá para renunciar. Hasta ayer tarde se ignoraba quién ha de sustituirlo.

**HONOR AL DOCTOR RENSOLI**

El Senado cubano ha comunicado al doctor Fernando Rensoli, director de Sanidad, el acuerdo tomado recientemente de autorizarlo para poder aceptar la Medalla de Oro concedida por el Gobierno de la República francesa, por sus muchos meritos contraídos como Jefe Sanitario cubano.

La Medalla de Oro tiene un gran mérito puesto que el Gobierno de Francia sólo la concede a determinados hombres de ciencias extranjeros.

**GATOS Y PERROS RABIOSOS**

Clara Rivero, de Santo Domingo; Adolfo Ibarra, de Corralillo; han sido sometidos a tratamiento antirrábico, por haberlos mordido perros atacados de rabia; y la señora Cristina Navés, vecina de Guanabacoa, por haberla lesionado un gato atacado de hidrofobia también.

## *Los registros mercantiles contra comerciantes e industriales*

A LAS reflexiones que recientemente hicimos en torno de las exigencias con que los Registros Mercantiles de La Habana han comenzado a aumentar el agobio que sufren las clases mercantiles, pese a la situación, crítica en que éstas se hallan, tenemos que añadir hoy —atenidos a datos que nos facilita una persona conocedora del asunto—, la información escueta de lo que constituye realmente—de ser ciertos esos datos—un ataque al patrimonio de los comerciantes.

En nuestro anterior comentario nos referimos al hecho lastimoso de que, al amparo de un nuevo Reglamento que no ha venido a ofrecer más ni mejores garantías a los intereses sujetos a las inscripciones en los Registros Mercantiles, se ha aumentado desconsideradamente el cobro de los derechos. Ese nuevo Reglamento declara, según nuestro informante, que los aranceles que venían rigiendo se mantienen en vigor, sin alteración de ninguna especie. Sin embargo, los Registros Mercantiles de la Habana—hablamos de los de la Habana, porque son aquellos de cuyos manejos tenemos noticia—se empeñan en imponer y vienen imponiendo exacciones exorbitantes, sobre revestir apariencias de ilegales y constituír en los actuales tiempos, de extrema penuria, un abuso irritante.

Pero no es de eso de lo que especialmente deseamos tratar hoy. Lo que queremos señalar es otro hecho escandaloso e indignante. Nos referimos al de que por agentes—no sabemos si oficiales u oficiosos—, de los Registros Mercantiles, provistos de listas de los comerciantes ya en ellos inscriptos, se está molestando a las clases comerciales e industriales con la amenaza de que si no acuden a solicitar nuevas inscripciones en esas oficinas—en que ya se encuentran inscriptas—, quedarán incursas en multas y sujetas a persecución.

Esto es inadmisible. ¿Puede tolerarlo, por ejemplo, un comerciante inscripto hace más de veinte años en el Registro Mercantil, en el correspondiente libro, cansado de realizar operaciones y de justificar ante los tribunales de Justicia y los de subastas de suministros al Estado su condición de comerciante con certificaciones expedidas por el propio Registro Mercantil? ¿Debe estar ninguno acuciado, bajo severa amenaza, para que acuda a solicitar y, sobre todo, a pagar nuevas operaciones, como si no existiese más interés que el de incrementar los ingresos de los señores registradores y sus agentes?

Insistimos en llamar la atención, previendo la posibilidad de nuevos conflictos, hacia lo anormal, extemporáneo e injusto de las innovaciones confiscatorias de los Registros Mercantiles. No hay que olvidar que toda medida de la naturaleza de las que ahora lamentamos tiende, en definitiva, salvo el provecho de los poquísimos que reciben los frutos ilegítimos, a esquilmar los medios de subsistencia de industriales y comerciantes, a restringir la contratación y, como consecuencia de ello, a restar ingresos al erario público, contra el que directa o indirectamente se atenta de continuo, y de ahí su lamentable penuria.

Como bien puede suponerse, todo esto lo acogemos con prudente reserva, porque nos consta sólo por referencias. Pero como no es voz de la calle, sino de personas que sufren la cruzada emprendida por los agentes oficiales u oficiosos de los Registros Mercantiles, hay el deber ineludible de investigarlo para impedirlo. Pero como lo segundo, que es lo efectivo, no se halla a nuestro alcance, nos limitamos a decir lo que se nos dice para que hagan lo uno y lo otro las autoridades competentes, en cumplimiento de sus deberes.

## *En la vida soviética, entre el Estado y sus órganos y los campesinos y el campo, existe una friccion latente*

**Para solucionar este problema la URSS ha usado la coacción astuta e invisible, persuasión oratoria y propagandística y fusilamientos.**

NOTAS DE RUSIA

XXVII

Por RAUL MAESTRI

Clasificados socialmente los miembros del Partido Comunista de la URSS—del Partido que es el reverso del Estado — corresponden: el 65.3% al proletariado industrial, 13.4% trabajadores intelectuales (incluyendo empleados públicos), 1.1% inclasificados y un 20.2% campesinos. Es importante constatar este hecho—la estadística es oficial—que recuerda que en un país cuyo centro de gravitación demográfico está en el campo, cuya población campesina hace más de las dos terceras partes de la población total, este sector social tiene una representación directa de minoría en el único órgano político nacional. Esta situación no es en sí misma, desde el punto de vista comunista, escandalosa. Este punto de vista dice que no es necesario para que los intereses de los campesinos, como hombres, se tomen en cuenta que los campesinos impongan una dictadura numérica, por los procedimientos de la democracia formal; con esa dictadura, sigue diciendo este punto de vista, los campesinos se favorecerían como campesinos, como clase conservadora, pero simultáneamente se perjudicarían como hombres a ellos mismos, al resto de la sociedad y a los intereses históricos. Es una opinión ambiciosamente pedagógica que no debe llamar a escándalo. Pero el hecho que nos ocupa en este párrafo muestra elocuentemente lo que es un hecho decisivo—y por lo demás conocido—de la vida soviética: que entre el Estado y sus órganos y los campesinos y el campo existe una tensión, una fricción latente que a menudo reviste formas ostensibles y perentorias.

El campo es el eterno problema de la URSS. Para solucionarlo ésta ha empleado medios diversos: la violencia, violencia de rifles y de fusilamientos, la persuasión, persuasión oratoria y propagandística, y la coacción astuta e invisible. Ninguno de estos medios ha resuelto enteramente la cuestión, menos que ninguno el de la violencia. Ultimamente y ya contando con una extraordinaria experiencia, el Estado soviético ha ensayado nuevos procedimientos, más complicados y profundos, y parece que vienen dando buen resultado. Pero sería demasiado decir que el problema agrícola de Rusia ya está resuelto.

Esta situación, casi tan vieja como la historia de Rusia, parece indicar en su misma constancia que debe tratarse de algo objetivo, orgánico, más allá de los hombres mismos. En cuanto esta división entre campo y campesino sea lícito, parece que este punto de vista es cierto. En otro artículo lo adelantamos. Se trata de la productividad. No se trata, en primer término, como supusieron algunos teóricos optimistas, de un problema político-social, de régimen de la propiedad de la tierra. En los primeros años de la revolución se demostró el error de esta tésis. Entonces quedó abolida la propiedad privada de la tierra, el Estado se convirtió en propietario eminente y universal y dió las tierras en usufructo—en un usufructo vitalicio y especial, distinto al del derecho privado—a todos aquellos que quisieran trabajar. El hambre de tierras quedaba, pues, saciada, pero sin embargo el problema agrícola continuó, y en aquella época precisamente con peores caracteres. La miseria agrícola no desapareció con este nuevo reparto de las tierras, sino surgió al contrario un nuevo desencanto que vino a ser una nueva complicación.

Si, es verdad que la presencia misma del Estado soviético, con la mínima política agraria que éste puede seguir, representa una zona de rozamiento por lo menos con aquellas porciones adultas y menos proletarizadas del campesinaje. A todo lo largo de las variaciones que el Estado soviético ha seguido con respecto al campo se advierten ciertas constantes que han de ser desagradables para estas fuerzas campesinas: primero, el Estado ha de percibir un tanto por ciento de la producción agrícola (un 30%) y pagarlo conforme a precios que él, más o menos libremente, estipula; segundo, la economía soviética entraña el ocaso del mercado, esto es, de la libertad de contratación económica, que es un hábito de particular agrado para el campesino; tercero, los objetos de consumo que se llevan al campo para su venta no se rigen, en cantidad y en calidad, según las necesidades individuales e individualistas del campesino, sino conforme al plan nacional del Estado, lo que irrita al campesino y amortigua su voluntad de trabajo; cuarto, políticamente el campesino no está en plan de igualdad con el proletariado industrial en general con la población urbana (es sabido que según la ley electoral soviética le corresponde un cociente de representación menor); quinto la nueva vida revolucionaria que es parte esencial de la acción del Estado soviético había de remover en sus cimientos los gustos y costumbres campesinas. Estos son ciertamente momentos de innegable trascendencia; pero puede afirmarse que aunque ellos no se hubieran planteado el problema agrícola de Rusia no se hubiera resuelto, a menos de ir a su raíz técnica.

En la actualidad el Estado soviético se enfila hacia esta raíz, pero no de una manera académica y esquemática, que al cabo resultaría también estéril. Se vé en la nueva política agraria el aprovechamiento de la experiencia anterior, extendida en todas direcciones. Se está trabajando ahincadamente por acrecer la productividad de la unidad de trabajo agrícola; pero al mismo tiempo se utilizan elementos de otra índole, social, cultural, cooperativos, de competencia, etc. En general, puede decirse que se está siguiendo no una política de radicalismo nominal sino la clásica política que para este avatar recomendaron Marx y Engels. Este último, en su «Anti-Dühring», tiene páginas que son de una gran actualidad en la URSS.

Desde un punto de vista social, ante todo, se trata de aprovechar habilmente la división de clase en el centro del campesinaje. Contra el kulak, el campesino propietario y rico, se mantiene una guerra sin cuartel; esta clase malvive todavía, pero sus días están contados. En cambio al campesino pobre, al mujik, se ofrece, aparte de lo estrictamente económico, amplias ventajas sociales, culturales, personales. Y al campesino medio se procura mantenerle en una neutralidad de simpatía. Esta división — fundamental para comprender lo que pasa en el campo ruso — responde al siguiente criterio: campesino pobre es el proletario del campo, el que no posee más bien que su fuerza de trabajo; campesino mediano, el que poseyendo instrumentos de trabajo, ganado o tierra propia las trabaja personalmente, sin emplear jornaleros, y cuando su posesión es de relativa importancia: campesino rico, el burgués del campo, el que posee tanta tierra e instrumentos de labranza que necesita la ayuda de trabajo asalariado.

En un próximo artículo pasaremos a la actual política agraria.

## Graves cargos se hacen contra el Cdte. A. Ortiz

El Juez Cowley remitió al Juez Militar testimonio de lugares, por los sucesos del día seis

MARIANAO, diciembre 20. (De nuestro corresponsal señor Armando Martínez).—La primera diligencia practicada por el doctor Vianello, Juez que instruye el sumario a virtud de la denuncia formulada por el doctor Cowley al Fiscal del Tribunal Supremo, fué la de tomar declaración al denunciante el cual ratificó sus manifestaciones, diciendo que una persona, que dijo ser el Jefe de la Judicial, señor Fors, lo llamó por teléfono, amenazándolo; no se conocen más detalles de la referida declaración del Juez Cowley.

**GRAVES CARGOS CONTRA ORTIZ**

El doctor Cowley remitió al Comandante Hernández Savio, que instruye el sumario militar contra el comandante Arsenio Ortiz, por los sucesos del 6 del actual, testimonio de lugares, del sumario que se sigue en la jurisdicción ordinaria. Se ha sabido que en dicho testimonio aparecen graves cargos contra el referido Comandante.

**CANADA EXPORTO $3.522.244 EN ORO A LOS ESTADOS UNIDOS EN NOVIEMBRE**

OTAWA, diciembre 20 AP.—El Canadá exportó 3.522.244 pesos en oro a los Estados Unidos durante el mes de noviembre. En los primeros doce meses anteriores, las exportaciones ascendieron a 25.216.251 pesos.

## TRES SUICIDIOS EN MATANZAS

MATANZAS, diciembre 20. (Por telégrafo.)

En la finca Luisa, del Barrio de Murga, Jagüey Grande, puso fin a sus días, haciéndose un disparo de arma de fuego, Agapita Sánchez Ortiz. Actúa el juez de Amarillas.

También con propósitos suicidas se colgó de un árbol en la finca Corralillo, el anciano Lorenzo Rodríguez, de 66 años de edad, natural de la Habana, viudo, quien fué identificado por su hijo, habiendo actuado el juez de los Arabos.

El tercer caso de los que abandonan la vida por propia voluntad se registró en Unión, donde el anciano de 90 años de edad, Silvestre Tomás, después de impregnarse sus vestidos con petróleo, se dió fuego pereciendo carbonizado.

### En libertad los procesados por los sucesos del Perico

MATANZAS diciembre 20. DIARIO, Habana. — En las últimas horas de la tarde de hoy, la Audiencia dictó providencia poniendo en libertad a los procesados por los sucesos del Perico, José Zulueta, Joaquín Calvar y Julio Bulit, quedando unicamente sujeto a las resultas del fallo Aristónico Stables Busquet, quien continúa detenido.

### El suicida Tapanés dejó escrito que él no fué autor del asalto al chino Lens

Al suicida del cementerio, Jacinto Tapanés, le ocupó el juzgado en un bolsillo una carta en la que significa que aunque él se mataba, no era autor del asalto al chino Jose Lens y que tres pesos que tenía encima se los entregaran a su hijo, Tomás.

Las autoridades siguen creyendo que tanto éste como Generoso Martínez Ledesma, fueron los autores del citado hecho.

LOVIO, Corresponsal.

## NO HA SIDO DESIGNADO TODAVIA EL DIRECTOR DE RENTAS INTERIORES

El Pagador del Senado declaró que el Congreso se ocupará de que se pague a los empleados para el mes de abril del próximo año. Se pagó ayer a la Policía Nacional un mes de sus sueldos

No ha sido nombrado aún el funcionario que ha de hacerse cargo de la Dirección de Rentas Interiores, uno de los más importantes departamentos de la Secretaría de Hacienda y oficina de las de más difícil manejo.

Como se sabe, se han barajado muchos nombres para el cargo, pero ni el Presidente de la República ni el Secretario de Hacienda han decidido todavía quién ocupará la vacante que dejara el señor Rafael Alfonso.

Ayer hablamos a tal respecto con el señor Masses Valera, indicado como Director de Rentas a pesar de ocupar en estos momentos la jefatura de los impuestos de los 35 millones, y el señor Masses nos manifestó que nada sabe del asunto, agregándonos que no había recibido proposiciones oficiales para desempeñar el referido cargo.

**UNA ESPERANZA A LOS EMPLEADOS**

El señor Junco, pagador del Senado, concurre a menudo a la Secretaría de Hacienda, y sus visitas al Secretario generalmente son de carácter ofical, en las que se trata sobre el pago a los legisladores.

Ayer, sin embargo, habló el señor Junco con los repórters que hacen la información del Departamento, y les manifestó que el Senado se va a ocupar del pago de los empleados públicos en el sentido de que antes del mes de mayo próximo todos los que viven a la sombra de la administración hayan recibido el producto de todos los sueldos que el Estado les adeuda.

**NOTICIAS DEL SECRETARIO**

El Secretario de Hacienda, doctor Octavio Averhoff, habló ayer con los periodistas, ofreciéndoles las siguientes noticias:

La Tesorería General de la República abonó los sueldos de la Policía Nacional correspondientes al mes de mayo. Para hacer este pago se situó la cantidad de doscientos cuarenta y cinco mil pesos.

También manifestó el Secretario de las Finanzas que se va a organizar un departamento, entre los altos y más competentes funcionarios de la Secretaría, que tendrá a su cargo la comisión de presupuestos, comisión que tendrá la misión de hacer investigaciones alrededor de las necesidades de cada uno, en particular, de los departamentos de la Administración pública.

Significó también que tiene muchas esperanzas de que las recaudaciones fiscales aumenten durante estos tres meses de invierno debido a que durante esta época se normalizan algo las fuentes de ingresos públicos y principalmente, a la campaña de fiscalización intensa ordenada en todos los departamentos recaudadores de la Hacienda.

**ORDENES DE LA HACIENDA**

Se ha hecho en la Secretaría de Hacienda una transferencia de crédito que asciende a la suma de setenta mil pesos para pagar la recogida de basura, gastos de combustibles, desinfección y otros menesteres de interés público, que se deben.

También se ha prometido ordenar el pago de los policías de Obras Públicas dejados cesantes recientemente y a los que se les deben sueldos atrasados. La nómina de estos cesanteados no asciende a dos mil pesos mensuales; los interesados tuvieron en la mañana de ayer a la Hacienda con el objeto de conocer cuándo se les pagaría, quedando complacidos de la promesa.

También se ha ordenado por decreto que ha de ver la luz en la Gaceta Oficial de la República, el depósito en el Chase National Bank de la cantidad de 300.000 pesos para pagar la plata acuñada.

**RECLAMACION DE TRES MIL PESOS**

La Cámara de Comercio Cubana por escrito de uno de sus abogados consultores, se ha dirigido a la Secretaría de Hacienda con el objeto de reclamar tres mil pesos que pertenecen a un miembro de la referida Cámara.

Los tres mil pesos de referencia pertenecían a su asociado y estaban depositados en el Distrito Fiscal de Antilla, cuando su administrador se alzó con esos bienes y otros más que se encontraban depositados en las arcas de la referida oficina fiscal.

**APARECIO UN AUTOMOVIL SUSTRAIDO**

El vigilante 1213, J. Mora, del Tránsito, encontró abandonado en la esquina de 25 y Marina, el auto 36651, que le fué hurtado de H y 23 a su propietario, el señor Juan Alberto Herrera Oliva, quien informó al examinarlo que no le faltaba ninguno de sus accesorios.

La policía investiga el hecho para conocer las intenciones de la persona que se apoderó de dicho vehículo, dejándolo más tarde abandonado en el lugar donde fué encontrado.

Con lo actuado se le dió cuenta al juez de instrucción de la sección cuarta, autoridad que dispuso la entrega del vehículo a su propietario, el señor Herrera.

## Un talabartero es agredido por un revendedor

Sostuvieron una reyerta por una diferencia de centavos en la compra de una papeleta

En el primer centro de socorro fué asistido de lesiones en el pómulo derecho de la cara, Francisco Arcibia Pérez, talabartero del Cuartel de San Ambrosio. Dijo que se las había ocasionado el revendedor del Teatro Martí Ramón García Aulett de 40 años de edad y vecino de Cienfuegos 2.

Declaró Aulett ante el oficial de guardia que al irle a comprar unas lunetas Arcibia le faltaba 10 centavos para el completo, por lo que fué a ver a un amigo que estaba en los billares para que se los prestara, y al notar que el revendedor lo vigilaba para que no las comprara en la taquilla éste le dijo «qué mira», donde se formó la disputa y Arcibia le tiró una galleta que no lo logró alcanzar y en el forcejeo se ocasionó la lesión que prenta en el pómulo.

**ABURRIDA DE LA VIDA, SE CORTO LAS VENAS PARA SUICIDARSE**

María Luisa Castellanos, de 30 años, vecina de Aguila 345, fué asistida en el primer centro de socorros de heridas incisas en las regiones antibraquiales, de carácter leve, que se produjo con una hoja de navajita por estar aburrida de la vida.

Según declaración de Andrés Mena Correoso, marido de María Luisa, ésta, debido a encontrarse triste por la ausencia de una hermana, se introdujo en una bañadera y con la navajita se infirió varios tajos en los brazos con el propósito de suicidarse.

M.E.C.D. 2016

# Bromas y Veras

Por J. ARISTIGUETA

Los Estados Unidos están empeñados en que se desarmen los países que le deben dinero, porque se gastan el dinero que le deben a los Estados Unidos, en mantener su ejército.

Y con esta idea «altruista», Hoover pedirá el embargo de los envíos de armas a los países en guerra.

Pero da la casualidad de que en otro cable del mismo día, se informa de Bolivia que esta nación ha recibido por Chile 500 toneladas de municiones, y espera otras 500 que están en camino.

Y es lo que dirá Hoover:—«El embargo de armas es para los países que tienen deudas de guerra».

O lo que es lo mismo, que primero hay que hacer las deudas de guerra, y después se prohibirá el envío de armas. Sabia medida que tiene, entre otras ventajas, la de que el deudor no tendrá con qué defenderse.

Y si se quiere armar algo, ante la obligación de los pagos, será de paciencia.

---

Ahora resulta, que si los Estados Unidos van a dar la independencia a Filipinas, no es en nombre de ninguno de esos principios románticos que tanto se barajan entre los pueblos cuando se quiere hacer algún negocio jugoso. Se le da la indedendencia al archipiélago, ¡porque produce azúcar!

Y hay en Cuba, todavía, quien habla de limitar la producción, de cultivar otros frutos, etc.

Cuando lógicamente hemos de creer que Cuba se ha salvado porque produce azúcar, pues si en vez de producir cañas de azúcar, hubiéramos producido cañas de pescar, a estas horas seríamos todos una colonia. Una colonia de pescadores.

Así, que, para no ser pescadores, necesitamos la caña. Que si ahora, de no comer estamos perdiendo carnes, luego, de pescadores, nos quedaríamos en la espina.

¿Qué diría ahora Aguinaldo, el Maceo filipino? Después de la guerra, y cuando vió que no obtenía la independencia dijo:

—«Prefiero a España, que siquiera nos hacía el honor de fusilarnos».

Porque Aguinaldo opinaba que era mucho mejor, morir fusilado rebelde, que de hambre y sometido.

Pero ahora resulta que hay algo peor que todo eso: Y es hacer la economía de un pueblo, enseñarle a una producción, y luego dejarle libre..., y sin mercados.

---

Parece que está organizándose un servicio de aviones a Isla de Pinos, para viajes a bajo precio.

No sé cómo será la cosa, pero me parece que la competencia va a resultar terrible, porque se sabe que a algunos los han llevado a Isla de Pinos por nada, o por muy poca cosa, y contra eso no hay quien pueda.

El fuerte de la nueva Compañía puede estar en los viajes de ida y vuelta: porque garantizándose la vuelta, sí es posible que haga negocio, ya que hasta ahora, ha habido servicio de viajeros a Isla de Pinos, llevándolos por nada, pero en cambio, volver, ¡les costaba un mundo! O sea, que ir, iban pero que volando, y volver no volvían ni a remolque; o, ni a tres tirones, que es lo mismo.

---

Un señor fué asistido en la casa de socorro, de dos heridas, hechas en cruz, producida por su ex dulcinea.

No es la primera vez que hay caballeros cruzados en el Mundo. Eran muy frecuentes en la Edad Media. Y. como este, fueron caballeros cruzados por su dama. No hay nada nuevo bajo el sol.

Lo original hubiera sido si este nuevo caballero cruzado, hubiera llegado algún día, como otros del pasado, a conquistar un imperio, y coronarse: Que acuñarían las monedas con su efigie, y se formaría el gran lío, ¡porque iban a tener la cruz, en la cara!

---

Ya está Madrid redactando su Estatuto.

Hombre: buena ocasión para armar un poco de gresca, y acusar a Madrid de separatista. Porque ¡quién sabe?

---

Hay un boxeador que se llama Fuller y otro Larnin, y aquel dice que en la pelea que sostuvo con este hace poco, perdió por las diez libras de más que Larnin tenía.

Y tiene razón Fuller. Debía de haber hecho rebajar esas diez libras a su contrincante, quitándoselas de algún sitio. De las manos, por ejemplo.

# NOTICIAS OBRERAS

### LAS REUNIONES OBRERAS DE HOY

La Unión de Empleados de Cafés, Restaurants, Hoteles y Fondas celebrará junta general de elecciones, a las dos y media de la tarde, en su local social, Bernaza, 62, altos, para la aclamación de los cargos a cubrir en su Ejecutivo.

Por el secretario organizador se ruega a todos los asociados que asistan a este acto, por el interés que tiene para la colectividad que el mayor número posible tome parte en la aclamación y elección de los dirigentes de la misma.

### LOS FILETEADORES

Para las ocho de la noche está señalada la junta general de la Sociedad de Fileteadores de la Habana en Amistad, 88, altos. El secretario, señor Germán Padilla, uno de los veteranos de la institución, llama la atención de los asociados para que no dejen de asistir a dicho acto, a fin de que elijan la nueva directiva que ha de regir los destinos de la sociedad y los delegados que han de representarla en la Alianza Obrera, extremos éstos que son de sumo interés para los asociados.

### «LA CORONA» DIO TRABAJO A MAS OPERARIOS

Ayer dió trabajo la «Corona» a varios operarios más. Con los admitidos ahora, ha elevado el número de éstos en sus talleres de torcido, en esta capital, a ciento cincuenta operarios.

### «PARTAGAS» ABRIO UNA EXPOSICION AL PUBLICO

La fábrica de «Partagás» en su gran edificio de Belascoaín y Carlos III, abrió una Exposición de sus productos al público, la que podrán admirar los turistas, en elegantes vitrinas se exponen los finos tabacos de su manufactura establecida en Bejucal, y los primorosos estuches de maderas preciosas del país, que constituyen una obra de arte digna de ser admirada.

Se rumoraba que muy pronto abriría una pequeña galera de tabaqueros para que los turistas pudieran ver la elaboración de sus vitolas; pero según nos informaron ayer en dicha casa, por ahora no se ha pensado en esa innovación.

# LOS DESOCUPADOS DEL CANADA TRATAN DE HACER UNA GRAN MANIFESTACION

EDMONTON, Alberta, diciembre 20. (AP).—No obstante los avisos de la policía, los manifestantes continúan dirigiéndose a Edmonton con el objeto de celebrar manifestaciones hoy en esta ciudad.

Cerca de cuatrocientas personas llegaron ayer de distintos puntos. Los agricultores han hecho donativos de subsistencias para alimentar a tres mil quinientos hombres durante varios días, según aseguran los jefes del movimiento.

La Comisión se propone celebrar una manifestación por cerca de los edificios del Parlamento, mañana.

# MR. ROOSEVELT SE HA NEGADO A COMENTAR EL MENSAJE QUE HOOVER ENVIO AL CONGRESO

## Se cree que el Presidente electo estima que las deudas, la situación económica mundial y el desarme son asuntos que deben ser tratados por las naciones separadamente

ALBANY, N. Y., diciembre 20.—(A. P.) — El gobernador, Franklin D. Roosevelt, que asumirá la Presidencia de los Estados Unidos el día 4 de marzo próximo leyó ayer las proposiciones hechas al Congreso por el Presidente Hoover, en las cuales el primer magistrado desea que el presidente actual y el electo cooperen para asegurar que continúe en vigor la presente política extranjera de los Estados Unidos, Mr. Roosevelt se negó a hacer comentarios.

Aunque Mr. Roosevelt mantuvo silencio, sus amigos predicen que acogerá la proposición con frialdad, especialmente en lo que se refiere al establecimiento de la relación entre las deudas, la situación económica y el desarme. Los amigos de Mr. Roosevelt, aseguran que éste es de opinión que cada uno de estos asuntos debe ser tratado separadamente. El presidente electo ha expresado esa opinión en repetidas ocasiones desde su conferencia con el presidente Hoover.

El gobernador Roosevelt estima que estos asuntos tienen cierta relación entre sí, pero que al tratarse de resultados finales deben ser considerados por separado.

«No he estudiado bien las proposiciones. Se puede decir que no las he leído», dijo Mr. Roosevelt al ser interrogado por los repórters sobre los acontecimientos de hoy en Washington.

Una de las fases de las proposiciones de Hoover, que según los amigos de Roosevelt, no será bien acogida por éste, es lo que se refiere a que todos los asuntos internacionales de ahora en adelante deben ser aprobados por el presidente electivo y el electo.

Mr. Roosevelt leyó el mensaje presidencial al Congreso después de un día dedicado a entrevistar a varias personalidades, entre ellas, Owen D. Young, el financiero internacional; Arthur F. Mullen, miembro del comité democrático de Omaha; y William Green, presidente de la Federación Americana del Trabajo.

Green presentó un mensaje, firmado por los representantes del 98 por ciento de las industrias, pidiendo que Daniel J. Tobin fuera nombrado secretario de Trabajo en el gabinete de Roosevelt.

Roosevelt dijo que Mr. Young había hablado sobre cuestiones económicas en general. Young ha sido mencionado como uno de los más fuertes candidatos a un puesto en el gabinete del presidente electo.

**Lo que le ocurrió a Fulgencio el día que encendió un GENER en la bahía**

# Viajeros de los Omnibus

*Omnibus de Camagüey*

**Salidas diarias frente al Hotel Saratoga**

(Prado y Dragones)

Turno de las cinco de la mañana.

—Pullman Mack No. 12:

Batiendo un record de pasaje partió en la primera hora de la mañana este favorito y lujoso coche llevando a su bordo un nutrido y selecto pasaje, del cual pudimos anotar algunos nombres. De regreso para Santiago de Cuba vimos al respetable caballero don Enrique Giraudi y al señor R. Comas; para Holguín, el joven Antonio Cumplido y el señor Pablo Pulido, solvente firma de esa localidad; a Victoria de las Tunas, el señor Miguel A. Rodríguez y el joven Narciso Bovers; el señor José Arzurra, que regresa a la capital de Oriente y a la misma ciudad se dirigen los recién casados Víctor R. Coral y Sra., para Placetas; los señores David Cartaya y Francisco Bacallao; los doctores Oscar Sánchez Govín, García Hernández y Norberto Marchena, todos a Santa Clara; con tickets para Camagüey el señor Soldevilla; señor Eliseo Sánchez, también a Camagüey; para Holguín el distinguido joven José Alvarez, representante de una firma comercial de regreso a la misma ciudad el conocido comerciante Alvaro Dely. A Santa Clara, el doctor Alfredo Basarrate y señora.

A las 7.30 a. m.— Mack No. 2:

Van en este ligero coche para Ciego de Avila el doctor Luis de Feria y señora; a Camagüey, la señora María Jiménez; también a Camagüey la distinguida señora Elvira González de Gil; las señoritas Zaldívar y Julia V. Poned, hasta Sancti Spíritus; el joven Carlos Ruiz a La Esperanza; el señor Emilio Rodríguez y señora Hortensia Zarafa de Rodríguez, a Colón; hasta Santa Clara el señor F. Palacios y a Placetas los señores Diego García y Carlos Sainz.

A las 12.30 p. m.—Pullman No. 4:

Salen de este turno para Sancti Spíritus, los señores Roque Castañeda; Andrés Bethencourt con su hijo Juan José y Manuel Herrera, este último de regreso a dicha ciudad. Procedente de los Estados Unidos, donde cursa sus estudios en la «Florida Military Academy», va hasta Placetas a reunirse con sus familiares el joven Rafael García García. A Camagüey el señor Angel Agramonte; a Majagua, el comerciante de aquella localidad Andrés Wong; señor José Manuel Angel, a Cielo de Avila; Alfonso Mack hasta Coliseo; señor Antonio Copado, a Matanzas; de regreso a Tunas, el señor Ramón Villamar y a Santa Clara, el conocido periodista y literato Rafael

# VIBOREÑAS

### UNA BODA

Una más entre las que ya se han celebrado y próximamente se celebrarán.

Es la novia la gentil señorita Margarita Andino y Márquez y su prometido el apreciable joven Raúl Santiago y García.

La solemne ceremonia que tan dichosos ha de hacerlos, está señalada para mañana jueves, día 22, en nuestra Iglesia Parroquia, a las nueve y media de la noche.

Oficiará nuestro querido párroco el presbítero José Rodríguez Pérez.

Por anticipado los felicito.

### SRTA. HERMINIA MARTINEZ

Fuí presentado a tan gentil y hermosa figulina, por mi distinguida amiga la joven señora Virginia Núñez de Villavicencio de Sarrapiñana, invitándome Herminia, en su nombre y en el que de sus padres, a su recibo, con motivo de cumplir sus quince años.

Y fué un recibo agradabilísimo con sus incontables atractivos, al que asistieron las numerosas relaciones sociales de Herminia, la gentilísima princesita de ese dichoso hogar y de los apreciables esposos García-Martínez.

Con un precioso decorado floral formado por muchas arecas, guirnaldas y ramos, formado quedó en pocos momentos el más sugestivo cuadro lleno de luz, de alegría, en el que veíanse grupos de graciosas mujercitas, semejando bellas bandadas de alegres mariposas, principalmente en los jardines que circundan esa elegante residencia.

Herminia, recibió muchos regalos y muchas flores, siendo felicitadísima, correspondiendo ella con los autores de sus días, dedicando a todos sus delicadas atenciones y exquisitas obsequios.

Se bailó hasta muy entrada la noche.

Con la hermosa figulina festejada estaban sus amiguitas:

Estrella, Amparo y Betty Robau; Cristina Porras; Hilda Macía; Hortensia Polo; Esther y Guillermina Puig; Yina Ginorio; Encarnación Collado; Bertha Sotolongo; Marta Mujía; Juana María Salví; Aidita González Abreu; Gliseria Suárez; Marta García Rivero; Isolina Capote; Clotilde Rojas.

Edilia del Prado; Manolita Pérez Serra; Sofía, María Antonia y Mercedes Freixas; Clara Suárez; Carmen Riera; Lydia Berdeal; Hilda y Noemí Bravo; Chucha Prado; Delia y Bertha Randín; Dorita e Hilda Comesañas; Laurita G. Lazo; Teté Prieto; Nena Otero; Lolita Otero; Ignacita Loynaz; Carmen Domenech.

Panchita Alonso; Coralia Saavedra; Mercy Fraga; Ofelia Alvarez de la Campa; María Teresa Urresi; Macusa Martínez; Lilla López Saavedra; Jacintica Randín; Eva Saavedra; Panchita Fraga.

Y Lily Sarrapiñana, una muñequita muy graciosa.

Numeroso era el grupo de estimados jóvenes, que con tan gentiles figulinas disfrutaron de tan agradabilísimo recibo, que ha celebrado jubilosamente los quince años de Herminia, a la que deseo muchos cumpla, disfrutando siempre de una inquebrantable felicidad.

### EX ALUMNAS DEL COLEGIO DE GUADALUPE

Con el producto de la brillantísima función que celebraron en nuestra elegante bombonera del Tosca, estas distinguidas, bellas y piadosas figulinas, que preside mi admirada amiguita la señorita Lolita Solís, celebrarán el próximo domingo día 25, a las tres de la tarde, un gran reparto de ropitas, juguetes y dulces, a doscientos niños.

Se efectuará en los jardines del Colegio Nuestra Señora de Guadalupe, en la calle Pocito, para cuyo acto gentilmente me ha invitado Lolita, y yo me propongo presenciar tan sentimental y humanitaria obra de Lolita y sus compañeras, que desde hace ya muchos días, no descansan organizando ese reparto que dará feliz término a su empeño de mujercitas de nobles corazones, protectores de la niñez desvalida.

### DE VACACIONES

Así han llegado al hogar de la amantísima autora de sus días la distinguida dama Edelmira Martínez viuda de Sierra, sus simpáticos herederos José Agustín y Rafael, «Tín» y «Felo», en el afecto de sus familiares, llegados el lunes por la noche del Norte, donde están completando su educación escolar.

Mi expresivo saludo de bienvenida les dedico, apreciando la alegría de su amantísima mamá y hermanas, sobre todo mi simpatiquísima amiguita Columba.

### ALMANAQUE DE LA CARIDAD

La venta de este almanaque, como todos los años, está dedicada a las niñas del Colegio San Vicente de Paúl y el de 1933 es un elegante tomo que contiene muchas cosas útiles, amenísima lectura y numerosas curiosidades.

Tiene un santoral completo, señala todas las fiestas, en fin, que en un hogar se hace necesario.

Adquiriendo el Almanaque de la Caridad se llena esa necesidad y se hace una piadosa obra.

### GRAN CINEMA

En su noche de mujeres y flores se proyectan hoy las cintas «Kikí» de Mary Pickford, y «Cuando una mujer quiere», de Billie Dove.

Las damas y señoritas recibirán las delicadas flores de Manolo Cofiño, que en su Aralia cultiva con arte, no faltando sus famosas dalias y también los obsequios de los galantes empresarios Manolo Alvarez y Valerio Hernández.

Dichos complacientes amigos me han informado que además de las Luces de Buenos Aires, la noche del 28, complacerán a las señoritas que han pedido la Esquina del Pecado, en próxima fecha.

### UN SALUDO

En sus días lo dedico a la graciosa trigueñita señorita Dévora Martínez y Recio.

Por su encargo participo a sus amistades se ve impedida de recibirlas, a causa de la dolencia de un familiar cercano.

Es de lamentarse, deseo su más rápido restablecimiento y con mi saludo reciba «Devorita» mis votos por su inquebrantable felicidad.

### FIESTA INFANTIL

Se celebra esta tarde en la residencia de los apreciables esposos señora Mercedes Casas y el doctor Porfirio Espinosa, en honor de su monísimo niño Porfirito, que cumple cuatro años y se dispone a recibir a sus relaciones sociales, como todo un perfecto caballerito, fiesta infantil, que como todas, siempre cuentan tanta sugestión para los grandes.

Un beso dedico a este viboreño en miniatura, deseándole la más venturosa vida.

Urbano del CASTILLO.

# ITALIA HARA LA CIUDAD DE LOS FASCISTAS

## Donde antes había tan sólo ciénagas se ven actualmente los bellos campos de cultivo

LITTORIA, Italia, diciembre 20.—(A. P.) — Una declaración del primer ministro, Mussolini, de que la guerra contra la Naturaleza es la que prefiere Italia, ha sido la guía para la construcción de esta «ciudad» de creación fascista en la llanura comprendida entre Roma y Nápoles.

«Es aquí donde hemos realizado y seguiremos realizando nuestras verdaderas operaciones de guerra», dijo el primer ministro en las ceremonias de inauguración, refiriéndose a la transformación de las ciénagas en campos de cultivo.

«Las calles, plazas y los edificios pronto surgirán para dar existencia a esta ciudad, que ahora no es más que un enorme campo a mitad de camino entre el mar y las montañas de Sermoneta.

La Ciudad de Littoria ha sido trazada después de años de trabajo realizados bajo los auspicios de la Asociación Nacional de Veteranos de Guerra.

Litturia tendrá una gran plaza central, conocida por Forum, que será doble de la Piazza Colonno de Roma.

# Casos y Cosas

### LA JUSTICIA ENTRA POR CASA

Ahora acabo de leer
que veremos desahuciado,
dentro de poco, un juzgado,
por no pagar alquiler.

¡No me quedaba que ver
más que tal cosa en la vida!
¡Quiere decir que el que cuida
del estricto cumplimiento
del pago, llega un momento
en que de pagar se olvida!

Pero... ¿y si tiene razón
al proceder de ese modo
el juzgado? Porque todo
tiene justificación.

¡Quién sabe si en su misión
quiere ser justo y sincero
y no pague ese dinero
no por moroso ni ruín.
sino porque piense, al fin,
que el **deber** es lo primero.

Sergio ACEBAL

# FALLECIO EN LONDRES, EL NOTABLE ARQUEOLOGO Y ANTICUARIO MR. DILLON

LONDRES, diciembre 20. (AP).—El vizconde Dillon, famoso anticuario y arqueólogo, falleció ayer en esta ciudad a los ochenta y ocho años.

Presidente del Real Instituto Arqueológico durante seis años y presidente de la Sociedad de Anticuarios desde 1897 a 1904, el vizconde Dillon, que es el decimoséptimo de la familia, era considerado como una autoridad en asuntos históricos y había dedicado gran parte de su vida al estudio de las armas y costumbres de la antigüedad.

Era presidente de la junta de patronos de la Galería Nacional de Retratos y patrono del Musec Británico de 1905 a 1912. También fué curador de la armería de la Torre de Londres durante veintiún años.

Poseía tres mil acres de tierra en Inglaterra.

### POR UNA CAMA Y UN ANAFE

Sotero Zuazo alistado del Ejército Nacional, destacado en la Cabaña, denunció que en la calle de Obrapía 20 domicilio de Inocencia Almagro, se presentó para que ésta le hiciera entrega de una cama y un anafe, propiedad de una hermana del exponente. Y la Inocencia no quiso hacerle entrega de ello.

# INDEMNIZARAN A CHINA LOS ESTADOS UNIDOS

## Los barcos de guerra han embestido a barquitos de China, causando 4 muertes

WASHINGTON, diciembre 20. AP. El hecho de que dos pequeñas embarcaciones chinas fueron embestidas por los barcos de guerra americanos puede costarle al gobierno americano la suma de tres mil pesos.

La Cámara aprobó hoy y envió al Senado las apropiaciones para efectuar el pago.

En uno de los casos, el hijo, nuera y dos nietos de Li-Yung Ting, perecieron ahogados.

Cuando el «Hart» chocó con la pesquera embarcación en que navegaban por el río Yangtze. El gobierno americano debe pagar 1.500 pesos a los familiares de las víctimas.

Una cantidad igual también será pagada a Ling Mau Mau, que sufrió la fractura de un brazo, al chocar el «Whipple» con el bote en que viajaba en el río Whangpoo.

La marina, en ambos casos, declaró que los comandantes de los barcos de guerra habían sido culpables de los accidentes.

### ROBARON ROPAS A UN ZAPATERO

Miguel Merola Adesio, vecino de Luyanó 148, por Juan Alonso, participó a la policía, que de su domicilio le habían robado ropas por valor de 50 pesos, hecho que cometieron durante su ausencia.

# CRUCIGRAMAS

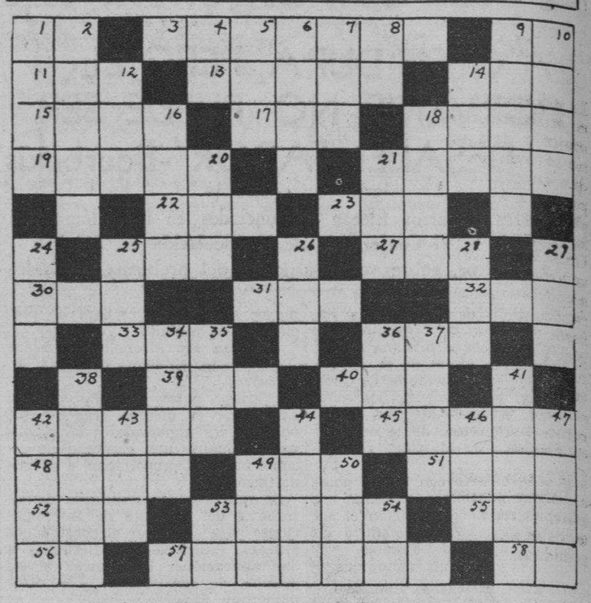

### HORIZONTAL

1 Plural (abr.)
3 Sigue al sexto.
9 Preposición.
11 Diosa del amanecer.
13 Hija de Tántalo.
14 Tío.
15 Barra de metal en bruto.
17 Yerno de Mahoma.
18 Tercer hijo de Jacob
19 Artificio.
21 Punzar.
22 Espacio de tiempo.
23 Hijo de Noé.
25 Labiérnago.
27 Comparativo.
30 Parienta.
31 Uno de los cantones suizos.
32 Nombre femenino.
33 Pronombre.
36 Metal.
39 Lista de marinería.
40 Preposición que denota antelación.
42 Superior de un convento.
45 Que profesa amistad.
48 Atole.
49 Arbusto.
51 Pez.
52 Hojas medicinales.
53 Bebida.
55 Condimento.
56 Pronombre.
57 Artesa donde comen las bestias.
58 Carta.

### VERTICAL

1 Arrabal de Constantinopla.
2 Río de Francia.
4 Preposición.
5 Piadosa.
6 Jarabe.
7 Ayuntamiento del partido judicial de Jijona, Alicante.
8 Pronombre.
9 Rey de Israel.
10 Jefe árabe.
12 Ganas de Leber.
14 Hijo de Adán.
16 Capital del Perú.
18 Sacerdote budista del Tibet.
20 Dios (lat.)
21 Latín (abr.)
24 Autillo.
25 Santo.
26 Bisonte de Europa.
28 Componente del aire.
29 Daño.
34 Villorrio en Lugo.
35 Monja.
36 Aféresis de ahora.
37 Brega.
38 Habilidad (pl.)
41 Indispensable en la costura.
42 Vado de un río.
43 Hijo de Apolo.
44 Contacto.
46 Piojo de las gallinas.
47 Semilla aromática.
49 Repetición.
50 Patriarca.
53 Pronombre.
54 Consonante.

La solución mañana.

### SOLUCION AL CRUCIGRAMA ANTERIOR

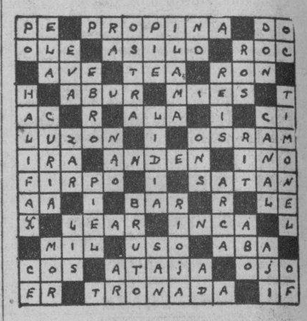

# PALACIO

### VISITANTES

Durante la mañana de ayer acudieron a Palacio, visitando al Secretario de la Presidencia, distintos elementos oficiales; entre ellos el Presidente del Supremo doctor Vivanco los Secretarios de Gobernación, Justicia, Comunicaciones, Guerra y Marina y el Brigadier Lores.

También estuvieron los jefes de los cuerpos policíacos de la Habana, que nos informaron había orden absoluto.

A todos estos señores notificó el Secretario de la Presidencia doctor Guerra, que el señor Presidente continuaba ausente de Palacio, en su finca de Santiago de las Vegas

### AGRADECIDO

El representante señor Néstor Mendoza, estuvo en Palacio, ayer, con objeto de dar las gracias al General Machado, por haberle cedido el aerocar en que fué a Oriente en unión de un número de amigos, a visitar algunos centrales.

### LA PETICION DEL CLEARING HOUSE

Otra visita a Palacio, ayer, fué la del Presidente del Senado Comandante Alberto Barreras, quien nos dijo deseaba tratar con el Presidente de distintos asuntos de importancia.

A preguntas de los periodistas, declaró el Comandante Barreras, que estimaba no prosperaría la petición hecha por el «Clearing House» de la Habana en nombre de los bancos de la Capital, de que fuesen declarados días festivos los siguientes al primer día de pascuas y al día primero de enero.

También declaró el presidente del Senado que ayer precisamente lo visitó una comisión de elementos comerciales de la Habana, los que se interesaron por que no se declarase día de fiesta oficial los días aludidos, ya que ellos exponen que precisamente estos días pascuales y de año nuevo, es cuando más compran los elementos del pueblo y que establecien dose dos días de fiesta más, ello los perjudica porque esos días son los activos del año y los que hace que el comprador acuda en mayor número. Si se cierran esos días de fiesta los establecimientos, entonces el comercio perdería su gran oportunidad.

Ante esa situación, parece que el proyecto de Ley aludido, no será aprobado.

# La vida de un mexicano vale 15,000 dólares

## Los E. U. pagarán dicha suma por cada uno de los estudiantes muertos por los agentes yankees

WASHINGTON, diciembre 20. AP El pago de una indemnización de $30,000 al gobierno mexicano por la muerte de dos de sus nacionales a manos de los vigilantes de Oklahoma, fué aprobada ayer por la Cámara de Representantes.

La medida será enviada ahora al senado, donde el Comité de Relaciones Exteriores ha recomendado su aprobación.

Emilio Cortez Rubio, sobrino del ex-presidente mexicano, y Manuel Gómez, dos estudiantes que viajaban hacia sus hogares procedentes de colegios en Kansas y Missouri respectivamente, fueron muertos por dos agentes cerca de Ardmore Oklahoma en la noche del 7 de junio de 1913.

El presidente Hoover recomendó que se aprobara el pago en un mensaje especial enviado al Congreso el día primero de julio de 1932. El total de la indemnización será dividido entre los familiares de las víctimas.

El representante Schafer, republicano por Wisconsin, preguntó: «¿Por qué pagamos $15,000 por cada una de estas muertes, cuando solo tenemos que pagar $5,000 por cada ciudadano americano que matan los agentes prohibicionistas?

El representante Mc Reynolds, de Tennesse, contestó que podía demostrar que el gobierno mexicano, en otras ocasiones había pagado $20,000 por ciudadanos americanos muertos en México. Añadió que el pago se hace para evitar conflictos internacionales.

«Espero que haya bastantes hombres dignos de ser calificados como tales, para que podamos rechazar esa medida»—dijo Schafer. «Damos más consideración a los extranjeros que a nuestros propios ciudadanos, que han sido asesinados vilmente por el fanatismo de los agentes prohibicionistas».

El representante Stafford, republicano por Wisconsin, hablando a favor de la medida, dijo: «Este asunto es mucho más profundo que lo que aparece a primera vista».

Los agentes de Oklahoma, dijo Stafford, fueron culpables del asesinato.

El representante Hasting, demócrata por Oklahoma, dijo que los mexicanos «iban armados hasta los dientes, y que en esa región de Oklahoma había mucho bandidaje. Los agentes, dijo Stafford, no atacaron personalmente a los jóvenes mexicanos; estaban a la caza de criminales. Dadas las circunstancias, añadió Stafford, reto a cualquiera que me diga que la acción de los agentes no estuvo justificada.

El representante Blanton, demócrata por Tejas, dijo que los mexicanos tenían el derecho de ir armados para protegerse.

«Si hubiera ocurrido un caso semejante a dos jóvenes americanos en México, me horroriza pensar lo que hubiera ocurrido»—dijo Blanton.

El representante Hooper, republicano por Michigan, partidario del pago, dijo «ninguna suma de dinero que pudiéramos dar a las familias de las víctimas, podría mitigar la pena de sus madres».

M.E.C.D. 2016

¿Asperezas de la piel?

La piel áspera quita atractivos a la mujer y ésto ya no se tolera desde que en cualquier parte y al alcance de todas, se halla la Crema Hinds. Unas ligeras frotaciones con esta admirable preparación, es cuanto basta para que la piel (aún en los lugares más afectados, como rodillas y pies) se torne suave, fresca, flexible.

Use Crema Hinds a diario y sus admirables resultados le sorprenderán.

CREMA de miel y almendras HINDS

FUERTE-ENGORDA OXOIDE

1 copa de 100 c.c. = ½ lb. carne fresca
Alimenta sin cansar su ESTOMAGO
Sabroso - Aromático
EXIJA LEGITIMO OXOIDE
Varias veces al día
Jugo carne de 97% Extracto concentrado al 25% de SIMPSON
PREPARADO POR DROGUERIA "SARRÁ" LA MAYOR


## RADIO Y ELECTRICIDAD

Por ALBERTO GIRO

**TRASMISIONES PARA HOY**

**ESTACION C M W**
**855 Kilociclos**

7.30 a. m. DIARIO hablado
10.30 a. m. Charla con los niños
11 a. m. Nena Cuenco y su grupo
12 m. Crónica social
1 p. m. DIARIO hablado
1.30 p. m. Mosaicos C. M. W.
2 p. m. Hora Azul, por Rosita Casanova
6 p. m. DIARIO hablado y el Trío Internacional
7 p. m. Hora Roja, dirigida por Tomasita Núñez.
8 p. m. Hora Multiple: Comedia Isabel, primer acto, por el cuadro de comedias que dirige Enriqueta Sierra programa musical por María del Carmen Vinet y el conjunto Múltiple. Charla por Carlos Robreño
9.15 p. m. Orquesta del Profesor Raimundo Pía.
10 p. m. Buenas noches

**ESTACION C M C Y**
**Radioteatro Ideas Pazos**
**1.325 Kilociclos**

De 9 a 10 p. m. El Radioteatro Ideas Pazos, ofrece esta noche en su «Miércoles de Moda», la trasmisión de la regocijada comedia en un acto titulada El Cuarto Mandamiento, original de Miguel Pastorcido, que interpretará la Compañía que dirige el celebrado actor Alejandro Garrido

El programa musical combinado para este Miércoles de Moda, está a cargo de la notable soprano Yolanda Franco, que estrenará el famoso pasodoble de Las Leandras. Orquesta de Cámara del Radioteatro Ideas Pazos

**ESTACION C M C**
**840 Kilociclos**

10.30 a. m. Programa desde Los Precios Fijos.
6.45 p. m. Acebal y del Campo
8 p. m. CADENA NACIONAL, señorita Adelita Trujillo, cantante española en combinación con el Sexteto Granada, interpretarán el siguiente programa:
1 Madrileñita, pasacalle, Quirós, señorita Trujillo y sexteto.
2 El Príncipe de Carnaval, selección primera parte. J. Serrano, sexteto.
3 Nicolasa, schotish. F. Armayor, señorita Trujillo y Sexteto.
(Estreno).
4 Segunda parte de la selección El Príncipe de Carnaval. J. Serrano Sexteto.
5 Soy canastera, pregón. Vivas, señorita Trujillo y sexteto.
6 Manolos y Manolas, pasacalle, Taboada, sexteto.
7 La Conjuntista, couplet, Font y Anta, señorita Trujillo y sexteto.
8 Noche granadina, intermedio. A. Camacho, sexteto.
8.30 p. m. Delfín y Sarita Jústiz, pianista concertista, con la cooperación de la soprano señorita Carmela Relaño.
1 Narcissus, Nevin, dos pianos.
2 Mi primer beso, Oréfiche, Soprano Carmela Relaño
3 Cachucha, Friml, dos pianos.
4 Playera, Granados. Tenor señor G. Corominas.
5 Melodía... Paderewski, dos pianos.
7 Jardín Azul. E. Lecuona.
8 Lisonjera, Chaminade, dos pianos, señoras Jústiz y Delfín.
9 Lágrimas. Guty Cárdenas.
9 p. m. Hora Oficial Observatorio Nacional.
9.01 p. m. La señorita Adelita Trujillo y el Sexteto Granada continúan con:
1 Es por ella, canción, Romero Señorita Trujillo y Sexteto.
2 Rapsodia cubana I. Albéniz, sexteto.
3 El abanico, pasacalle, Valverde, sexteto y señorita Trujillo
4 La Maja de la Pradera. Schottish J. Gordo, Sexteto.
5 La primera verbena, canción Font señorita Trujillo y sexteto.
6 Serenata española J. F. Pacheco, sexteto.
7 Al Uruguay, couplet, Villegas, señorita Trujillo y Sexteto, estreno.
8 Márquez, pasodoble, flamenco, Sexteto J. Albuger.
9.30 p. m. Carmelina Delfín y Sarita Jústiz, pianistas concertistas, con la cooperación de la señorita Carmela Relaño, soprano.

**ESTACION C M C D**
**1140 Kilociclos**

8.30 p. m. Hora Artística de La Elegante a cargo del tenor Julio García Coronel. El Conjunto Artístico Moreno, bajo la dirección del maestro Eugenio Moreno.

PROGRAMA:
1 Tema músical Vals Enchantée
2 Coro de Repatriados de Gigantes y Cabezudos. Conjunto Moreno.
3 Granada, Fantasía española, de Lara. Tenor García Coronel
4 Carmen, canción de la Película Sangre y Arena.
Tenor García Coronel.
5 Danza cubana, de Ignacio Cervantes.
Conjunto Moreno.
6 Junto a tí, canción blue, de Agustín Lara. Tenor García Coronel.
7 Somnia, canción Rusa de Kappenberg. Tenor G. Coronel.
8 Serenata de Chaminade. Conjunto Moreno.
9 Chamaquita. Corrido Mexicano, tenor G. Coronel.
10 Carnaval, fox lento. Esparza Otero. Tenor G. Coronel
11 Benamor Quinteto, conjunto Moreno.
12 Frases de amor en la arena, fox canción. Tenor G. Coronel.
13 Veneciana del Carro del Sol. Conjunto Moreno.
14 No me niegues que me quisiste. Tenor G. Coronel.
15 España Cañi. paso doble, conjunto Moreno.
16 Tema Músical, Vals Enchantée.

**ESTACION C M A F**
**680 Kilociclos**

6 p. m. Música variada
7 p. m. Música de Hawaii.
7.15 p. m. Los trovadores Ipana
7.45 p. m. Noticiario en inglés
8 p. m. Un poco mejor que lo mejor.
8.30 p. m. Eduardo Odio, barítono
8.45 p. m. Quince minutos con Rudolf Friml.
9 p. m. Madam de la Marr, soprano.
9.15 p. m. Concierto Sinfónico.
10 p. m. El septeto Cuba
11 p. m. Síncopa de la IBC

**ESTACION C M C Y**

6 p. m. Belisario López, su orquesta y el cantante Arocha
7 p. m. Canciones escogidas
7.30 p. m. Conferencia sobre la mujer por el doctor Matías Duque
8 p. m. Del teatro Lírico español
8.30 p. m. Media hora con los grandes maestros del piano
9 p. m. Radio Teatro Ideas Pazos
10 p. m. Bailables de la C M C Y
10.30 p. m. Hasta mañana

**ESTACION C M C W**
**965 Kilociclos**

De 6 a 7 p. m. Fiesta por Pedrosa y Fernández.
De 7 a 7.30 Hora Comercial
De 7.30 a 8.30 p. m. Miscelánea comerciales
e 8.30 a 9.30 p. m. Trío Apolo
De 9.30 a 10 p. m. Música clásica
De 10 a 11 p. m. Con ustedes, por José Antonio Alonso

**ESTACION C M B S**
**780 Kilociclos**

10 a 11 Programa de primera hora
11 a 12 Hora de almuerzo con la Orquesta Muñoz y su cantante Marquety.
7 a 8 Hora Venus
8 a 9 y 30 p. m. Fú Manchú
9 y 30 a 10 y 30 Programa bailable.
10 y 30 a 11 y 30 Programa Majestic.

**ESTACION C M C Q**
**775 Kilociclos**

12 m. Septeto Nacional.
1 a 2 p. m. Orquesta Lincoln y su cantante Alfredito Valdés.
2 a 3 p. m. Hora México.
4 a 5 p. m. Trasmisión Selecta, con la orquesta Cubana y su cantante Rudy Jiménez,
5 a 6 p. m. Finé.
6 a 7 p. m. La Orquesta López—Barroso y cantante Abelardo Barroso.

**ESTACION C M B Z**
**1010 Kilociclos**

9 p. m. Música selecta
A las 11 a. m. Orquesta Habana.
A las 12 m. Hora oficial y estado del tiempo. Orquesta Frías
A las 4 p. m. Pancho y Ramona. Alcalde Infantil.
A las 6 p. m. Música variada
A las 6.30 p. m. Cuentos para los niños a cargo de Isabel María del Monte.
A las 5.45 p. m. Clases de dibujo por el caricaturista Silvio.
A las p. m. Opero AIDA del maestro Verdi.
A las 10 p. m. Programa musical.


C--M--W
585 kilcs:
HOY a las 8.00 p. m
HORA MULTIPLE: Comedia «ISABEL», primer acto, por el cuadro que dirige Enriqueta Sierra. Programa musical por María del Carmen Vinent y el «Conjunto Múltiple».



El Regalo De Regalos

Una Waterman es el regalo más aceptable durante cualquier temporada del año. Es muy útil y un recuerdo eterno del donador.

He aquí una pluma para negociante, profesional ó estudiante, una pluma que reune valor excepcional, belleza y acción á un precio moderado. La No. 94 de Waterman con su lapicero que hace juego. Diseño moderno. Cañón de tamaño mediano. Capacidad liberal para tinta. Sujetador al extremo superior de la tapa que permite que la pluma descanse bien baja en el bolsillo. Tres colores bonitos, Gris—Azul—Carmelita—que armonizan con sus trajes nuevos. Como es Waterman, se puede obtener con un punto adecuado á su escritura, no importa su particularidad.

Waterman

Garantizadas por
L. E. Waterman Company
Plumas fuente - Lapiceros - Tinta Juegos de Escritorio
VENDIDAS EN LAS MEJORES TIENDAS

POLVOS "NILO AZUL"
Para el Cutis

Cualquier imperfección de su tez, desaparecerá desde el momento en que Vd. use estos admirables Polvos, de nueva creación. Son más adherentes que todos los demás y no dan grasa.

¿Quiere Vd. obtener la fotografía de su Estrella predilecta de Cine.? Por 6 etiquetas o discos de los que cubren el polvo de las cajitas según grabado y que Vd. nos entregue en Monte 320, Obispo 88 o San Rafael 8, Habana, le daremos o enviaremos por correo una magnífica fotografía de 8 x 10 pulgadas.

NOTA: - Sirven lo mismo las de Polvos Hiel de Vaca, Un Amor en Venecia, Besos y Flores, Mercedes, Bohemia, Seductor y Kolonia


# Crónica Habanera

## EL ALMUERZO DE AYER

En la presente fotografía aparecen, de izquierda a derecha, las siguientes distinguidas y bellas señoras y señoritas: Lola María Sánchez, María Teresa Mendoza, Loló Vinent, Margarita Mendoza, Hija Sarrá de Mejer, Chea Pedroso, Teddy Carrillo de Sánchez, Ofelia Sarrá, Chiquitica Aspiazu, Beatriz Portuondo, Rita Longa, Micaela Freyre, Alina Sánchez, Rosita Párraga, María Luisa Mendoza, Cusa Carrillo y Milly Mendoza.

Este simpático grupo fué sorprendido por la cámara en los momentos en que asistía al almuerzo que la señorita Mendoza ofreció, en la mañana de ayer, a la señorita Chea Pedroso, que contraerá matrimonio mañana por la noche con el joven Marcelino García.

De esta manera fué despedida, de su vida de soltera, la señorita Pedroso, que cuenta con tantos afectos en nuestra sociedad.

El homenaje tuvo lugar en el Habana Yacht Club.

### RECIBO INTIMO

Con motivo de haber llegado de los Estados Unidos el joven Luis Menocal y Nadal, para pasar sus vacaciones de Navidad en la Habana, se improvisó un simpático recibo bailable en el domicilio de sus padres, ayer por la noche.

Recibieron a los jóvenes invitados, junto con Luis, sus gentiles hermanas Alicia, Conchita y Lydia Menocal.

En el magnífico comedor de la casa fué servido un rico «buffet supper», después del cual se bailó en una de las grandes terrazas de la residencia.

He aquí el nombre de algunos asistentes:

Lilliam Gómez Mena, Gilda Morales, Yolanda Lima, Silvia y Mary de los Reyes.

Hortensita Scull.

Elena Alfonso, Adriana Maduro, Patricia Delgado, Kika y Mimí Sánchez.

Loló Goitisolo, María y Elena Maciá, María Luisa Bilbao.

Gina Chomat, Mercedes Alvarez Pedroso y Cecille Fernández.

Jóvenes:

Mario Franca, Carlos Carrillo, Roberto Ortega, Juan Luis Bilbao, Gustavo de los Reyes,

Fili Rivero, Ramón Crusellas Jr., Antonio Mendoza.

Sammy Tolón, Paco Mendieta, Raúl Pina, Fili Sánchez, Ricardito Suárez y Roberto Maduro, otro joven estudiante que llegó el viernes de los Estados Unidos.

### VIAJEROS DISTINGUIDOS

Dos damas muy queridas en nuestra sociedad, la respetable señora María Seva, y la bella y joven señora Conchita Martínez de Menocal, embarcarán hoy para la ciudad de Miami, por la vía aérea; con la señora de Menocal embarcará también su linda hija Georgina.

En aquella ciudad se reunirán con sus queridos familiares.

Les deseamos un feliz viaje.

———

Se encuentran de nuevo en la Habana el joven Jack Conill y su gentil esposa Silvia Mendoza.

Pasarán en esta ciudad la temporada invernal.

———

En el vapor Florida llegarán mañana el doctor Francisco Villafranca, catedrático de idioma español del «Saint Petersburg College» y el joven estudiante de Medicina de dicho plantel, Humberto Pi Muñoz, hijo de nuestro querido compañero de redacción señor Guillermo Pi.

Ambos vienen a pasar las vacaciones de Pascuas en la Habana, para regresar de nuevo a «Saint Petersburg». El doctor Villafranca será huésped de nuestro compañero Pi en su residencia del Vedado.

### LA BODA DE ESTA NOCHE

En la linda capilla Santa Emilia, del Asilo y Creche del Vedado, se celebrará esta noche la boda de la encantadora señorita Yiyina de Cárdenas y Zamora con el doctor Harry Romney, joven cirujano ortopédico, perteneciente al cuerpo facultativo de la Asociación de Damas La Purísima.

A esta distinguida ceremonia asistirá una buena representación de nuestra mejor sociedad.

La capilla lucirá un elegante y sencillo decorado floral.

El jardín «El Clavel» tendrá a su cargo la confección del ramo nupcial que consistirá en un precioso manguito confeccionado con pétalos de jazminez.

Mañana reseñaremos esta boda que resultará un acontecimiento social.

### HONRAS FUNEBRES

Pasado mañana, viernes, se cumplirá el primer aniversario del fallecimiento de don Hipólito Villares, padre de nuestro querido jefe de información, señor Ricardo Villares.

Con motivo de la triste fecha se celebrarán solemnes honras fúnebres a las ocho y media de la mañana, en la Iglesia de la Merced.

Invita al piadoso acto, además del estimado jefe y amigo, la desventurada viuda, señora Rosa Crivelle.

### BODA ELEGANTE

Para el día cuatro del próximo mes de enero está señalada, en la Iglesia de la Merced, una boda de grandes simpatías.

Contraerán matrimonio esa noche, la bella señorita Delia Vilaret y Aguiar y el distinguido joven Manolo Cano y Roig.

Relacionados con esta magnífica ceremonia, tenemos más detalles, que ofreceremos próximamente.

### BAUTIZO

El sábado pasado tuvo efecto, en la residencia de los esposos Jaime Marine y Ana Alemany, el bautizo de sus hijita Eva Ana Beatriz.

Ofició en la ceremonia el Rv. Padre Dalmacio Pérez, Cura Párroco de Puentes Grandes, apadrinando a la niña el señor José Manuel González y su esposa Beatriz Martín.


Oferta sin igual de mantelería fina

JUEGOS DE MANTEL

DE ALEMANISCO BLANCO FRANJA DE COLOR, 150x150 cm. con SEIS SERVILLETAS, a .. $ 1.40
TAMAÑO 150x175 cm. con SEIS SERVILLETAS, a .. $ 1.75
DE 150x200 cm. con SEIS SERVILLETAS, a $ 2.00
DE GRANITE BLANCO BORDADO EN COLORES, 150x150 cm. con SEIS SERVILLETAS, a .. $ 4.00
TAMAÑO 150x200 cm. con SEIS SERVILLETAS, a .. $ 5.00
DE GRANITE BLANCO BORDADO y CALADO, 150x250 cm. con DOCE SERVILLETAS, a .. $ 10.00

MANTELES

DE 1½ VARAS 35 cts. DE 2 VARAS 50 cts. DE 2½ VARAS 65cts.

SERVILLETAS La docena a
75 cts., $1.00, $1.50, $1.75 y $2.00

LA EPOCA
NEPTUNO Y SAN NICOLAS
TELEFONO A-4244


### EL NUEVO ROOF DEL PLAZA

Todas las personas que han visitado el «roof garden» del Hotel Plaza, durante las obras que se vienen realizando en él para aquipararlo a la altura de los mejores de su clase en el extranjero, coinciden en su admiración por la magnífica obra de los arquitectos Martínez Rojas, cuya belleza moderna apreciará nuestra sociedad el día de la inauguración.

Con tal motivo han recibido también numerosas felicitaciones los señores René Bolívar, Anselmo Meana y Victoriano Roca, condueños de la empresa y administrador general de la misma, el primero; otro de los directores, el simpático Pancho Arango, assitant manager, también está de plácemes, pues le cabe la gloria de haber contribuido con su esfuerzo personal a hacer del «roof garden» uno de los lugares preferidos por la sociedad habanera. Es por ello que la empresa del Hotel Plaza, apreciando el gran favor del público, ha querido superarse renovando los atractivos y especialmente el propio «roof», lugar de cita del público elegante.

Puede predecirse que el próximo jueves, día en que se inaugurará el nuevo «roof», encontraremos allí una de las concurrencias más selectas y grandes de que podamos hacer mención. La demanda diaria de mesas, hasta este momento, supera lo que se esperaba. Las personas que deseen asistir deben apresurarse en hacer sus reservaciones.

Para la noche inaugural servirá el hotel un «dinner de luxe», con vinos, para el que se ha fijado el precio de tres pesos.

Los vinos serán ese día obsequio especial de la casa para celebrar el acto.

A propósito del flamante «roof garden» y del exquisito menú que será servido la primera noche, podemos decir que el mismo precio regirá para la «table d'hote» de la gran cena de Nochebuena, otra noche de inmensa concurrencia en el Hotel Plaza.

Además del magnífico «show» de costumbre y de las orquestas de los Hermanos Palau y Sonora Matancera, se presentará esa noche una joven y hermosa cantante, Harriet Siegel, cuyo repertorio, en varios idiomas, gustará mucho al público.

### NACIMIENTO

Los distinguidos esposos Charles Hatfon y Nena Hidalgo Hernández, han visto alegrado su hogar con una hermosa niña, nacida en días pasados.

La señora de Hatfon se encuentra muy bien.

Reciba nuestra felicitación el feliz matrimonio.

### PRIMERA COMUNION

La encantadora niña María Luisa Rivero hará hoy, a las ocho y media de la mañana, su Primera Comunión en la Iglesia Parroquial de Marianao.

Es hija de la distinguida señora Leonila Hernández viuda de Rivero, para quien será este un día de grandes emociones.

### MIRAMAR YACHT CLUB

La simpática sociedad náutica ha elegido, para el bienio de 1933 y 1934, la siguiente directiva, a la cual felicitamos deseándoles gran éxito en sus labores.

Presidente: doctor Mario B. de Rojas y Haro; primer Vicepresidente: doctor Eduardo Ciro Betancourt y Agüero; segundo Vicepresidente: doctor Ignacio Calvo y Tarafa.

Comodoro: doctor Carlos M. de Céspedes y Ortiz; Vicecomodoro: señor Alberto Rueda y Valdés.

Secretario: doctor Salvador W. de Castroverde y de la Rúa; Vicesecretario: doctor Fernando Milanés y Alvarez.

Tesorero: señor Fernando Varona y Terry; Vicetesorero: señor Moisés Almansa y Hernández.

Comité de la Casa: doctor Ernesto Fonts y Abreu; doctor Severo Pina y Hernández; doctor Joaquín Martínez Giralt; señor Francisco A. Barbero y Romero; doctor Ricardo Machín y Alvarez.

Comité Deportivo: señor Víctor Echevarría y Badía; doctor Jenaro Suárez y Sabina; doctor Mariano Vivanco y Zayas; señor Raúl Perera y Trujillo; doctor Leobardo González y Rodríguez.

Comité Náutico: doctor Rogelio Luis Beguiristain y Alemán; señor Federico Casteleiro y Vázquez; señor Pedro Carrillo y Lozano; doctor Emilio Marill y Hermoso y señor Lucas Francisco Viera.

A propósito del Miramar, anuncian tres próximas fiestas.

A las diez de la noche del viernes 23 se celebrará un baile en conmemoración del sexto aniversario de la fundación del club.

Baile de etiqueta únicamente para socios, con exclusión de invitaciones.

El día treinta y uno: cena y baile de despedida del año. Para esta fiesta podrán los socios solicitar invitaciones. El cubierto costará dos pesos.

El 2 de enero baile con motivo de la toma de posesión de la nueva Directiva. También se admitirán invitados.

### LYCEUM

En la sociedad femenina del Vedado se celebró, ayer por la tarde, un concierto de cánticos de Navidad, organizado por el coro del Lyceum, que dirige la notable profesora Tina Farelly de Bovi, con la cooperación de un grupo de profesores de la Orquesta Filarmónica.

La señora Amparito Fernández de Gyori y la señorita Lolita Guiral y Márquez Sterling, fueron muy celebradas en las canciones que interpretaron.

Componen el Coro del Lyceum que también se hizo aplaudir; las señoras Lilliam Mederos de Baralt, Ofelia López de Guasch, Estela Díaz Cruz, Dulce María Brión de Roselló y las señoritas Mercy Muñiz, Meche Arregui, Blanca Menéndez Tomé, Clotilde Ortiz, Josefina de la Cotera, Esperanza Alemany, Graciella Alfonso, Adelaida Molinero, Carmita Fernández, Marcela Montenegro, Rebeca Gutiérrez, María Elena Villalta, Silvia de Guzmán.

Esta tarde a las cuatro, tendrá lugar en el Lyceum, la distribución de premios del concurso de Juguetes que con tanto éxito ha venido celebrando esta sociedad.

Y mañana, habrá una junta general para nombrar la directiva que ha de regir los destinos del Lyceum, durante el entrante bienio.

### EN SAN JUAN DE LETRAN

A las nueve y media de la noche del viernes, contraerán matrimonio, en la Iglesia de San Juan de Letrán, la gentil señorita Graciella Juelle Tayún y el joven José Juelle Juelle.

Serán padrinos de este enlace la madre del novio, señora Evelia Juelle de Juelle que estará representada por la señorita Elena Juelle, y el señor José Juelle, padre de la novia.

Firmarán como testigos, por ella, dos doctores Juan Kouri, Enrique Guiral Moreno y el señor Alfredo Juelle.

Por él: los señores Juan J. Chegin, Ignacio Azor y Antonio Juelle.

La gentil desposada lucirá un lindo bouquet nupcial, confección exquisita de los floristas del jardín «El Clavel».

(Continúa en la página SIETE)


OFERTA ESPECIAL DE NAVIDAD

Habana-Miami

(IDA Y VUELTA)

$29.00

Los tickets se pondrán a la venta desde el 23 hasta el 31 de Diciembre, pero para el viaje de regreso tendrán validez hasta Enero 8 de 1933.

Habana-Guantánamo

La vasta red de líneas domésticas enlazan además Cienfuegos, Santa Clara, Morón, Camagüey, Manzanillo, Bayamo, Santiago, Antilla, Cayo Mambí y Baracoa.

SUR AMERICA

25% de DESCUENTO

En los pasajes de ida y vuelta se concederá a los viajeros que deseen ir a las Antillas, México, Centro y Sur América.

En vigor desde el 15 hasta el 31 de Diciembre, pudiendo regresar hasta Enero 10 de 1933.

Oportunidad única de hacer tan interesantes viajes a tan reducidos precios. Aproveche la ocasión!

PAN AMERICAN AIRWAYS SYSTEM

CIA. NACIONAL CUBANA DE AVIACION

Neptuno No. 2 Tlfs. A-6664 A-2222



Para NOCHEBUENA Y PASCUAS

Tenemos lo MEJOR, lo MAS RICO en GOLOSINAS. Todo FRESCO y a PRECIOS MUY REDUCIDOS

En una BUENA CENA, hay que tomar un BUEN CAFE
Por eso recomendamos el nuestro

EL BOMBERO GALIANO 120 Teléfono A-4076



ACABAMOS de RECIBIR...
la última adquisición de modelos de París, que nos envía

Están a la venta desde
$5.00

SAN RAFAEL, 26


✝

E. P. D.

EL SEÑOR

# Antonio Blanco Herrera

HA FALLECIDO

Su entierro ha sido dispuesto para las cuatro de la tarde, de hoy, miércoles.

Sus hermanos, que suscriben, por sí, en nombre de los demás familiares, invitan a sus amistades al acto de trasladar sus restos de la casa Avenida de Wilson, (Línea), número 41, entre D y E, Vedado, al Cementerio de Colón, atención que agradecerán.

Habana, 21 de diciembre de 1932.

Julio, Ramón, Cosme María y María Julia Blanco Herrera.

NO SE REPARTEN ESQUELAS.


FUNERARIA DE PRIMERA CLASE
ALFREDO FERNANDEZ
SAN MIGUEL 63 TELEFONO A-4348


M.E.C.D. 2016

# ESCENARIO Y PANTALLA

## «ENCANTO»: «LA QUIMERA DE HOLLYWOOD»

HOLLYWOOD, se introspecciona a menudo. Y lo hace friamente, con el rigor científico del bacteriólogo que coloca las vísceras seccionadas de un insecto en la placa del microscopio. La placa es, en este caso, la pantalla. Un escorzo, un ademán, un gesto multiplican en ella su tamaño y nos permiten el análisis minucioso. Un «close-up» es el gráfico ideal de un sentimiento. El cine está resultando ya un factor indispensable de la psicología.

Películas como la muy interesante estrenada ayer en el «Encanto» tienen todo el valor de una terapéutica. Hay, en primer término, la introspección, a la cual los psicópatas modernos conceden una extraordinaria virtud curativa. Hay, además, la confesión, complemento de aquélla, como forma la más expeditiva de exonerar una conciencia cargada.

Cinelandia vive una vida demasiado proyectada hacia afuera. El cine es una cosa escandalosamente objetiva. De vez en cuando, Cinelandia se para a contemplarse por dentro y se ve una conciencia turbia de pecados. Entonces decide humillarse por medio de la confesión y disciplinarse con el flagelo de la crítica. Consecuencia de ello es el número ya considerable de películas que ponen al descubierto la fea verdad que encierra el mundo de las «estrellas», a pesar de su apariencia de ensueño. Como, por otra parte, al público le interesa vivamente conocer a Hollywood por dentro, toda película de esta tendencia tiene el éxito casi asegurado.

Dentro de este tipo, «La quimera de Hollywood» es una excelente producción. Recorremos en ella toda la órbita de una «estrella». Desde la desesperación de los primeros tiempos, con el clásico conato de suicidio, hasta la exaltación a la fama, de donde el escándalo — gran amigo y enemigo a un tiempo — le hace caer estrepitosamente. El «film» nos muestra, en sugestivas escenas, algunas de intenso dramatismo, como las más bajas pasiones construyen jerarquías a su antojo en Hollywood. Como debajo del director genial se esconde a menudo un fantoche ruin, movido por la codicia o la lujuria. Cómo una actriz llega al pináculo no por sus méritos, sino por su condescendencia frente al capricho de los magnates.

En el curioso mosaico de tipos que «La quimera de Hollywood» nos presenta, el más humano y el que nos inspira mayor simpatía es el periodista Jimmy Read, Jimmy Read es el único que, respirando noche y día la atmósfera densa de los «estudios» no se contagia con sus miasmas. Hay en él cierta generosidad esencial que lo inmuniza. Es, además, un organismo sano, con sus defensas intactas y eficientes.

Naturalmente, todo termina bien, después de haber llegado a un fuerte «clímax» dramático. Greta Swan, hechura de Jimmy, desciende del firmamento hollywoodense para caer en brazos del hombre que la había impulsado hasta aquél, precisamente en un rapto de generosidad que le hizo prescindir de sí mismo y—lo que es más difícil — de su amor a ella. Pero aunque la película no lo dice, es fácil colegir que no para todas estas caídas hay el amortiguador oportuno de unos brazos amantes.

La interpretación es acertada en términos generales. Los principales papeles los hacen Genevieve Tobin Pat O-Brien, Rita Le oy y Lem Stengeul; buenos artistas; buenos artistas todos ellos. Y en cuanto a la presentación, ¿cómo no ha de ser notable si esta vez todos han trabajado en su propio elemento?

Francisco ICHASO.

## INTERESANTE PROGRAMA EN EL «NACIONAL». 20 Y 10 CTS. LUNETA

Un gran espectáculo ofrece a sus asiduos hoy el teatro «Nacional». En la pantalla se exhiben «Malvada», con Elisa Landi y «Congorila», interesante película explicada en español. En la escena se anuncia la Orquesta de Neno González con su cantante Paulina Alvarez, selecciones de canto por la notable Luisa María Morales, números por Berta y Silvio y un gran final titulado «Fiesta del Pilar», tomando parte toda la Compañía.

En el vestíbulo se exhibe el Nacimiento del Niño Jesús, cuadro alegórico que ayer fué bendecido por un R. Padre Jesuíta de la Iglesia del Sagrado Corazón. Este cuadro, presentado por la Empresa del «Nacional», reproduce con magistrales pinceladas y detalles las escenas de la llegada del Mesías, el portal de Belén, el humilde pesebre y el panorama con exacta justeza. Las imágenes de San José, la Virgen María y los Reyes Magos han sido importadas de Italia y son magníficas piezas talladas en madera comprimida.

La decoración ha estado a cargo de los escenógrafos Noriega y Cañellas, lo que quiere decir que es una garantía, así como la iluminación y montaje que han sido hechos muy cuidadosamente.

Los precios de esta exhibición son ínfimos, pagando los niños solamente cinco centavos.

## «FAUSTO»: «OKAY AMERICA» Y LA PELICULA DEL ROTARY CLUB

Hoy se estrena en el «Fausto» la interesante película «Okay America» con Lew Ayres y Maureen O-Sullivan. Va en los turnos de tres y media y cinco y media, con noticiario Fox, cartón y la comedia «El hijastro» y presentación de la magnífica orquesta «Ensueño», conjunto de señoritas.

Por la noche, función extraordinaria, bajo los auspicios del Rotary y Lions Club, para exhibir la película tomada en el almuerzo de «Buena Voluntad», celebrado el 24 de noviembre en el «Hotel Nacional», para iniciar así una labor de acercamiento de las relaciones comerciales entre Cuba y los Estados Unidos. Asistirán a esta función representaciones de todas las fuerzas vivas del país.

En el programa figura además «Okay American», un noticiario Fox, un cartón, una comedia y números por la orquesta «Ensueño.»

La luneta vale 30 centavos hasta las 5 y 30, después de esa hora, 40 centavos. La preferencia, por la noche, 50 centavos. Niños siempre 20 centavos.

El viernes, «Sin Dios ni Ley, y debut de Eugenia Zuffoli.

## ALEGRIA Y ENHART, EL VIERNES, EN EL «PAYRET»

Una escena de una de las vistosas revistas que presentará la Compañía de Alegría y Enhart en el «Payret».

El magnífico conjunto llegó ayer a la Habana y el equipaje se estuvo trasladando al teatro durante todo el día y aun tienen tarea para hoy los que realizan el traslado.

Para la preparación de la escena necesitan los empleados de la compañía el día de hoy y el de mañana; por ello realizarán el debut el viernes, definitivamente, con la revista española de gran espectáculo «Oiga... Oiga...!», original de Antonio y Enrique Paso, con música de Guillermo Cases y Amancio Mussó.

La revista tiene dos actos, divididos en 15 cuadros, y un prólogo.

La compañía llega, como se anunció, con sus principales figuras, Litha Enhart, Marissa Gómez, Teresita Rojas, Mary Laura, Amalia Rojas, Elena Vázquez, Olga, los bailarines Suzane et Gerard, el tenor Mariano Martínez, los cancioneros Hermanos Araoz, los actores Flaquer, Gordon, Latorre y la infantería femenina, base de todos los cuadros de revista.

Las localidades para el debut están de venta en la contaduría del teatro. Los precios son popularísimos: un peso la luneta, ochenta centavos la butaca; la tertulia 25 centavos y el paraíso 20.

## REPOSICION DE «EL CLARIN», MAÑANA, EN EL «MARTI»

Gran éxito alcanzó anoche la reposición de «La Habana que vuelve», la obra de Antonio Castell, Jaime y Rodrigo Prats, en cuya interpretación se lucieron de manera muy notable Caridad Suárez, Juanita Zozayas, Josefina Banda, Candita Quintana, Naya, Sevilla, Julito A. Díaz, Piñeiro, Garrido, Gallo, etcétera.

En vista del éxito la empresa del «Martí» ha decidido que se lleve a la escena esta noche nuevamente en la tanda de las 8 y 45.

En la segunda tanda, a las 10 y 30, se representará la zarzuela de Francisco y Gustavo Robreño «Tin tan... te comiste un pan», que tantos aplausos ha alcanzado en estos días.

Para mañana, jueves, se anuncia la reposición de la causa criminal, en un acto, dividido en un prólogo y 12 cuadros, «El clarín». Esta representación de «El clarín» ostentará dos decoraciones y un número de música nuevos.

30, 20 y 10 centavos luneta, butaca y tertulia, respectivamente, son los precios que rigen en el «Martí.»

El viernes, estreno de la revista de actualidad, original del popular autor Julito A. Díaz, «El bobo de Abela», obra que ha sido autorizada por el caricaturista Abela.

Pronto: tres grandes obras: «Murió el cochino», «María Aurora» y «El pirata.»

## «SIN DIOS NI LEY», EL VIERNES, EN EL «FAUSTO»

«Fausto», que siempre está alerta para captar lo que más pueda interesar al público, hizo el hallazgo extraordinario de una gran película de tesis, ahora que lo que priva es lo frívolo o lo cómico.

Se titula «Sin Dios ni ley» y es una joya Paramount de aquellas que dieron fama no superada a la marca que mantuvo a «Fausto» como templo del cinema.

«Sin Dios ni ley» es una atrevida reproducción en torno a las nuevas teorías sobre el amor libre.

«Sin Dios ni ley» es el conflicto planteado entre las ideas que sostiene todo lo que ha sido sagrado: hogar, familia, honor, propiedad privada, patria; con las ideas nuevas que quieren invadir al mundo, venciendo los prejuicios y asentando sobre los cimientos de la patria universal el derecho inmanente del Estado a gobernarlo todo.

«Sin Dios ni ley» se estrena en «Fausto» el viernes 23, haciendo ese mismo día su debut la genial estrella cinematográfica Eugenia Zuffoli, que presentará uno de los más originales y artísticos espectáculos, acompañada de la orquesta «Ensueño».

OTROS ingredientes pueden ser perfectos, pero un leudante inferior echará a perder el pastel. Insista usted siempre en

ROYAL BAKING POWDER

708

**ESTACION W L W**
**700 Kilociclos**
**Crosley Radio Corporation**
**Cincinnati, Ohio**

7 Amos n-Andy NBC
7.15 Gene and Glenn
7.30 Chandu
7.45 Detectives Black and Blue
8 p. m. Sunsweet Melodies
8.15 Greystoe Ballroom
8.45 Tuxedo, Fireside Visit
Smilin Ed. McConnell
8 Sherlock Holmes
9.30 Friendship Town NBC
10 Crosley Zero
10.30 Fast Waller
11 WLW Fanfares
11.30 Greystone Ballroom
12 Moon River
12.30 Larry Fanks
1 The Sunshine Kids
1.15 Jan Garbers

# NOTAS

## UN ESTRENO DE GALARRAGA EN «LA COMEDIA»

Gustavo Sánchez Galarraga, autor de «El Egoísmo de la Honra», que se estrena esta noche en el «Principal de la Comedia».

Gustavo Sánchez Galarraga, el eminente autor y laureado poeta, estrena esta noche «El egoismo de la honra», en el Principal.

«El egoismo de la honra» es una comedia de ambiente cubano, con tipos tomados de nuestra buena sociedad y una tesis sutil e interesante.

Los artistas del Principal, para quien el autor ha escrito expresamente «El egoismo de la honra», han acogido con cariño sus respectivos papeles, que bajo la supervisión de Galarraga han ensayado con gran atención.

Para el sábado nos anuncia la empresa, que a petición de muchas personas se reprisará la graciosa farsa cómica en tres actos, «Engáñala, Constante (Ya no es delito)», que tanto éxito obtuvo en pasadas representaciones.

El domingo, en matinée, La Oca».

Los precios, como siempre, a base de cuarenta centavos luneta y veinte centavos butaca.

## LAS DOS GRANDES FUNCIONES DE MAÑANA EN EL ENCANTO

Hoy, en todos los turnos, se repite «La quimera de Hollywood», con Genevieve Tobin y Pat O-Brien, espléndida producción Columbia, de la que se habla en otra parte de esta sección.

Mañana, como preludio de la Pascua, y sin que por ello se alteren los precios habituales de cuarenta centavos por la tarde y cincuenta por la noche, dos grandes funciones a las 5 y 30 y 9 y 30, con un distinto y magnífico programa de «variedades» en cada una de ellas.

A las 5 y 30, se presentarán los siguientes artistas: Luisa María Morales, Raquel Domínguez, Margot Alvariño, Mercedes Menéndez, Celia Pérez Morales, la pareja Mimí-Colina, las hermanas Milanés, la precoz niña María Binder, con Antonio García al piano; Gaspar Betancourt, Rafael y la excelente orquesta Le Batard.

A las nueve y media, actuarán Margarita Montero, Margarita Molino, Clarisse et Christian, Dorita O-Siel, María Cervantes, Tomasita Nuñez, María Ruiz, Mercy Mezquida, Gustavo Sánchez Galarraga, Gaspar Betancourt, Rafael Morales y la magnífica orquesta «Ensueño», que dirige Guillermina Foyo.

Tomasita Núñez, gentil cantante que tomará parte en la magnífica conjunción de artistas que se llevará a efecto mañana en el teatro «Encanto», a las 5 y 30 y 9 y 30.

Además, se exhibirá en ambos turnos «La quimera de Hollywood».

## LO Q. EL PUBLICO DEBE SABER SOBRE «AVE DEL PARAISO»

Dolores del Río y Joel Mc Crea en «Ave del Paraíso».

Un drama espectacular, basado en una famosa obra teatral. La mejor película que ha hecho Dolores del Río. La danza de fuego, en que más de cuarenta muchachas hawaianas toman parte en un espectáculo deslumbrador. El encanto de los paisajes maravillosos. La dirección de King Vidor, quien nos dió a conocer «El gran desfile» y otras grandes producciones. Las escenas acuáticas en que más de 300 nativos toman parte y hay motivos cómicos inolvidables. Las ceremonias espectaculares. Las escenas en que el cráter de un volcán se abre para recibir el cuerpo virgen de la mujer apasionada.

Estas y cien más son las partes culminantes de «Ave del paraíso», gran producción de la R. K. O. que se estrenará el próximo viernes en el teatro «Encanto».

## PELICULAS Y UN GRAN «SHOW» EN EL «CAMPOAMOR»

Se exhibe por última vez hoy la producción Metro «Errores de la juventud», en la cual Myrna Lev, la actriz de exótica bellaza, insinuante y tentadora es la maga del amor que conquista a Robert Young, que es el joven que tenía sueños de artista. Con ellos aparece Lewis Stone, Margaret Perri y otros.

En los turnos elegantes de tarde y noche se despiden del público de este teatro, los simpáticos artistas Raquel Rodrigo y Manuel Russell, quienes ofrecen un gran programa para su despedida, acompañados de la orquesta «Orbe.»

Mañana, estreno de una producción, orgullo de la Metro y dirigida nada menos que por W. S. Van Dyke, el que nos dió a conocer «Trade Horn» y «Tarzán, el hombre mono». «¡Justicia!» es el título de esta gran película que alcanzó el honor de ser clasificada con «cinco estrellas» por toda la crítica americana. Walter Huston, Filiphs Holmes, Anita Page y Lewis Stone son los principales intérpretes de este drama.

La semana entrante: «Doctor X», una producción de la que todo el público de la Habana hablará.

Anúnciese en el DIARIO DE LA MARINA

# CARTEL DEL DIA

### POR LOS TEATROS

PAYRET. A-7157. Viernes, debut de la Compañía Alegría y Enhart.

PRINCIPAL DE LA COMEDIA. A-67537. — A las nueve, estreno, «El egoismo de la honra», de Sánchez Galarraga.

MARTI. A-1851. — A las 8 y 45, «La Habana que vuelve»; a las 10 y 30, «Tin... Tan... Te comiste un pan».

### POR LOS CINES

CAMPOAMOR. A-7054. — A todas horas: «Errores de la juventud», con Robert Young. A las cinco y media y nueve y media, presentación de Raquel Rodrigo y Manuel Rousell, con tangos, charlas, etc.

ENCANTO. A-4433. — A todas horas, «La quimera de Hollywood», con Genevieve Tobin, comedias y revistas.

NACIONAL. A-3730. — A todas horas, «Malvada» y «Congorila» y diez números de variedades.

FAUSTO. A-4321. — A todas horas, estreno de «La secuestrada», comedias y revistas. A las nueve y media, función extraordinaria organizada por el Rotary y Lions Club.

ACTUALIDADES. M-5575. A todas horas, dos películas y ocho números de variedades.

LIRA. M-4474. — A todas horas, «Cortesanas modernas», «La reina Patricia» y ocho números de variedades.

RIALTO. M-1831. — «El caserón de las sombras» y «Juventud audaz».

RIVIERA. F-2040. — «El marido comprado» y «El último vuelo».

NEPTUNO. M-2785. — «Cinemanía» y «Tuya para siempre».

REGINA. M-1407. — «El caserón de las sombras» y «Juventud audaz».

TRIANON. F-2403. — «Labios de mujer» y «El eterno mañana».

OLIMPIC. F-6263. — «Lotería infernal» y «Quería un millonario».

VIVES. F-5995. — «Del amor cautiva», «El ciclón de Cayena». Por la noche, función especial con números de variedades.

VERDUN. A-9206. — «Una niña de encargo» y «La bestia de la ciudad».

INGLATERRA. M-5227. — «Igloo» y «Con la peor intención».

WILSON. U-5863. — «Alrededor del mundo en 80 minutos» y «Cortesanas modernas».

BERNDES. FO-9375. — «La voz del aire» y «De pura sangre».

UNIVERSAL. — «Tormentos del pasado» y «Cautiva de su pasión».

CUBA. M-8970. — «Obstinación» y «El manisero».

VIOLETA. M-1891. — «El cadete de Culver» y «Mujeres que matan».

ROJO. M-3081. — «El último vuelo» y «Tormentos del pasado».

Por Harrison CARROLL

Hollywood, Cal., Dic. 19.
(K. F. S., Inc.)

HACE dos años, cuando la diminuta y trepidante actriz Sidney Fox llegó a Hollywood, todos creían que acababa de dejar las austeras porterías de un convento y que aún estaba en olor de santidad. Todos aquí lo suponían, menos ella...

No concurría a los «parties» y desechaba las invitaciones para las fiestas nocturnas. Jamás se supo que aceptase una invitación para las recepciones que sin tregua se sucedían en casa del matrimonio Crawford-Fairbanks, Jr., u otras análogas. Solamente solía ir a casa de su amiga, la muy respetable señora Marie Dressler y los chuscos aseguraban que la circunspecta dama la entretenía con las edificantes y moralísimas Baladas de Ilford y alguna que otra novela de Eleonor Glynn. Sin embargo, en las pupilas de Miss Fox solían irrumpir chispazos de incontenida perversidad juvenil y todos sus gestos denunciaban en ella una vida interior que trascendía a besos y pasionales arrebatos... Pero, desde luego, no había por qué fiarse de las apariencias que suelen siempre engañar. Todavía, la semana pasada, se la vió en un recital de órgano en la «Philarmonic Society» y entre sus adminículos femeninos, arrastraba todo un volumen de los Cuentos de Hoffmann. Ayer, en raudo vértigo de velocidad, los que suelen madrugar, vieron a la bella Sidney en un charolado auto en compañía de un hombre joven... ¿Hacia dónde irá la modosita actriz, se preguntarían los más?... Seguramente que algún ayuno episcopal, fué la respuesta mental de los más. Y todo quedó silenciado en la nubil mañana, soleada de invierno sureño. La carretera con su blanca línea de polvo insaciable, se los tragó con gigantesca gula y los curiosos continuaron apacibles hacia sus ocupaciones... Pero más tarde, se supo que Sidney Fox había contraído matrimonio con el joven escritor Charles Beahan, en un pueblo oscuro y fabril, del Estado de New York. Esta revelación ha sido algo inusitado y seguramente ha hecho santiguar por varias veces la probada ecuanimidad de Mrs. Dressler, pero la fuga de la pareja enamorada, es la comidilla de todo el boulevard y sigue despertando las más resonantes carcajadas de los chuscos, que en esta actualidad, son los señores más videntes de Hollywood...

Sidney Fox

* * *

### TOPICOS DEL BOULEVARD

Cuando se comenzó a filmar «Tiger Shark», probablemente una de las cintas que aportaran rendimientos pingües a las taquillas, por su argumentación de relieves emocionantes, Mr. Edward Robinson, que hace una magnífica labor en su principal papel de héroe del drama, estuvo en peligro de ser atacado por un gran tiburón, que se le venía encima. El público lego que presenciaba la escena, prorrumpió en aclamaciones de espanto y hasta hubo un valiente que intentó lanzarse al agua. Después se supo que el tal tiburón era de cartón-piedra y de lo más inofensivo que ha existido hasta el presente, en los mares del sur

* * *

Durante la comida que Joan Crawford ofreció a sus amigos al llegar de Europa, fué invitada especialmente la linda y un poco ingenua Thelma Todd, que es una de las preferidas compañeras de la elegante Mrs. Fairbanks, Jr. Cuando se le dijo que estuviera a la hora exacta en el «Ambassador», a fin de que participara de las delicias de Strawinsky, la simpática actriz, que jamás ha probado un gota de alcohol, dijo con gran entereza: «Llegaré a tiempo y participaré de todo, pero nada de «cock-tailes», y menos de origen ruso. Sigo tan sóbria como antes...

* * *

La creencia general es de que Mauricio Chevalier, volverá a actuar en su próxima producción, «The Way to Love», con la bellísima Jeannett Mc Donald. Todos conocen los éxitos de esta pareja en cintas anteriores y más que nadie, lo pueden apreciar los productores que son los interesados directos desde el punto de vista económico. Pero a última hora se dice que le cambiarán la compañera a Chevalier y se cree que será Claudette Colbert, que hizo un «film» con el valioso galo. Aquí, como en todas partes, prevalecen los intereses creados y otras cosas...

* * *

Harold Lloyd se propone asumir la presidencia de la naciente sociedad de cómicos de la pantalla, «All Comedian Society», a fin de que sus miembros que estarán integrados por los artistas conocidos Buster Keaton, Charles Chaplin, Chester, Jimmy Durante, Zasu Pitts y otros, puedan cambiar impresiones constantemente sobre cosas de la pantalla y al mismo tiempo, en cordial discusión, broten festivos asuntos para futuras producciones de ese género. Han solicitado sus ingresos en la novel Asociación, Lionel Barrymore, Clive Brook, Boris Karlof y Wallace Beery.

Harold Lloyd

Total, los hombres más serios y graves de Hollywood. Como se vé, la Asociación de Cómicos de la Pantalla tendrá toda la apariencia de una misa negra.

El hermano de Lionel Barrymore, o sea John, que es un gran pianista y prefiere la música de Chopín, también a última hora ha manifestado que integrará dicho Club. Como es fácil apreciar, de cuando en vez, los miembros de esa Asociación podrán escuchar la célebre «Marcha Fúnebre», del romántico compositor polaco...

* * *

### ¿NO SABIA USTED

Que Clark Gable padece una afección gutural que le impide reirse a carcajadas y cuando lo intenta, le acomete en seguida un acceso de hipos, que lo ponen en un verdadero aprieto?...

CAMPOAMOR
HOY 1½ A 11½ HOY
METRO Goldwyn MAYER presenta la gran producción
ERRORES DE LA JUVENTUD
—NEW MORALS FOR OLD—
con ROBERT YOUNG, LEWIS STONE, MIRNA LOY y MARGARET PERRY
5¼ y 9¼
EXITO! EXITO!
RAQUEL RODRIGO Y MANUEL RUSSELL
Acompañados por la ORQUESTA "ORBE"
JUEVES ¡JUSTICIA!
Gran película METRO con WALTER HUSTON PHILLIPS HOLMES ANITA PAGE y LEWIS STONE

ENCANTO
3½ A 11½ HOY
COLUMBIA PICTURES presenta a GENEVIEVE TOBIN, PAT O'BRIEN y RITA LA ROY en
LA QUIMERA DE HOLLYWOOD
—HOLLYWOOD SPEAKS—
VIERNES
La colosal producción
AVE DEL PARAISO
Dirigida por KING VIDOR con DOLORES DEL RIO y JOEL Mc. CREA
y DEBUT del CONJUNTO TIPICO "ENCANTO" y su cantante HILDA SALAZAR

# GACETILLAS

### MONTMARTRE.—Noche de lujo y de alegría.

Transcurren las noches en el lujoso cabaret Montmartre, dentro de la mayor animación y en un ambiente de lujo, de franca alegría y de constantes atracciones. Un magnífico, incomparable «show» integrado por artistas de reputación mundial, tales como la famosa pareja Clarisse and Christian, maravillosos intérpretes de la «Danza Apache», Paquita García, grácil y donosa bailarina española; Margaret and Patrice, que gustan mucho en sus bailes americanos; Areu en su personalísima interpretación de Charlie Chaplin y el grupo de bellísimas y esculturales «girls» que presenta una primorosa revista, plena de visualidad y colorido. Completan los incentivos la pareja de rumbo única, inimitable en su labor. Y dos orquestas que hacen las delicias de los bailadores. Están, pues, justificados los sucesivos llenos de Montmartre, nuestro primer cabaret de lujo.

### NEPTUNO.—Cinemanía. (Suprimidos los pases.)

La mejor comedia del año: «Cinemanía» por el inimitable actor cómico Harold Lloyd se exhibe hoy en los turnos principales de Neptuno. La matinée es continua y comienza a las 2 hasta las 7 y media con el siguiente programa: noticiario Metro Paramount Gráfico en español, la comedia «El Borrachito» estreno de «Cinemania» la gran película de Harold Lloyd y «Tuya para siempre» por Frederick March y Silvia Sidney. 20 centavos toda la matinée. Por la noche a las 8 p. m. revista y comedia, a las 8 y media «Tuya para siempre» y a las 9 y 45 p. m. «Cinemania» por Harold Lloyd. 25 centavos toda la función. «Letty Lynton» por Joan Crawford, el sábado. «Hogares rotos» el día 29.

### RIALTO.—Caserón de las sombras.

Con motivo de obtener un gran éxito ayer «El caserón de las sombras» vuelve hoy al programa del Cine Rialto que como ayer será un lleno seguro, el principal actor de esta película es el gran Boris Karloff. Completa el programa la divertida comedia de Luisa Facenda «Juventud audaz», una revista de asuntos mundiales, una comedia en dos partes y un cartón sonoro. Precios: 20 centavos luneta y preferencia a cualquier hora. Mañana «El caserón de las sombras» y «La esquina del pecado». Viernes «La Venus rubia» de Marlene Dietrich y «Esta es la noche» de Lliy Damita y Gary Grant. Lunes: «Cinemanía de Harold Lloyd.

### RIVIERA.—El marido comprado.

En las tandas de las 5.15 y 9.45 se estrena la producción de Barba Stanwyck que se titula «El marido comprado» revista y variedad. A las 8.15 «El último vuelo» por Richard Barthelmess. Mañana jueves en la matinée de la 1.30 «El primer año» por Charles Farrell y Janet Gaynor, «Quería un millonario» por Joan Bennett, Revista, comedia y variedad. En tandas elegantes «El primer año». El viernes «Beneficio de los empleados de este teatro» estrenándose dos producciones «El tigre del Mar Negro» por George Bancroft y «La que aprendió a amar» por Kay Francis, revista comedia y variedad. El sábado y domingo «El caserón de las sombras» por Boris Karloff.

### REGINA.—Caserón de las sombras.

Vuelve hoy a la pantalla del concurrido teatro de Galiano y Neptuno la superproducción Universal «El caserón de las sombras» por Boris Karloff que obtuvo un éxito sin precedentes ayer, hoy va acompañada de «Juventud audaz» por Luisa Facenda, una revista, una comedia y un cartón. Precios: 10 centavos damas y niños hasta las 7 y 30 y 20 los mayores después. Mañana «El Caserón de las sombras» y «La esquina del pecado». Viernes «La Venus rubia» de Marlene Dietrich. Lunes: «Cinemania de Harold Lloyd.

### TRIANON.—Labios de mujer.

En la tanda de las 4 se proyectarán las interesantísimas producciones Fox «El eterno mañana», por el genial actor Charles Farrell, la siempre admirada «Alfombra Mágica» en un nuevo asunto y «Labios de mujer» por Warnes Baxter, el actor que tanto gusta. Para la tanda de 8.30: «El eterno mañana». A las 9.45 «Labios de mujer». Mañana y pasado: Joan Crawford, Robert Montgomery y Nils Asther en la película Metro «Letty Lynton, Mujer Volupciosa». Existe mucha animación para las funciones del sábado y domingo próximos con motivo del estreno de «Cinemania» por Harold Lloyd y seis comedias escogidas para los niños.

### ACTUALIDADES.—Variedades y cine.

Hoy miércoles está señalado como día de los aficionados habiendo valiosos premios para los triunfadores. El show soberbio con la actuación del mago Poli, la pareja de baile D-Argos Torres, Conchita Sandoval y Polita Luque. En la pantalla «El pasado no muere» por Constance Bennett, «Prestigio» por Ann Harding. Precios luneta 10 centavos. Tertulia 5 centavos. Mañana cambio de programa con los debuts de la pareja internacional Moreno Covy procedente de Centro y Sur América, El hombre sin huesos (Raúl Sánchez) quien reduce su cuerpo a sólo 17 pulgadas. El domingo «Amame esta noche» por Chevalier.

### VERDUN.—Una niña de encargo.

Lindo programa tiene para hoy el cinema Verdun de la calle de Consulado en donde las familias al mínimo precio de diez centavos todos a todas horas pueden pasar un rato agradable. Será llevado a la pantalla el estreno de la foto opereta titulada «Una niña de encargo» film que está a cargo de la sugestiva estrella Jean Harlow, Chester Morris y Lewis Stone y la película de gran argumento «La Bestia de la Ciudad» por Walter Huston y Jean Hralow. Además se completará con revista, cartones y variedades sonoras así como algunas comedias. Mañana nuevamente «Una niña de encargo» y «Fenómenos». El sábado «El primer año» y El mundo comprado.

### VIVES.—Del amor cautiva.

Extraordinario programa el de hoy, en este cine de las grandes producciones y sonido perfecto. A las 5.30 la sorprendente producción «Del amor cautiva» por Jack Mulhall y una variedad Vitaphone. A las 830. tanda elegante con la variedad, la filma «Del amor cautiva», la sublime cinta «El ciclón de Cayena» por Lane Chandler y debut de la aplaudida y simpática cantante Blanquita Bárcena, con lo mejor de su repertorio. Mañana «El Engreído».

### INGLATERRA.—Igloo.

Función corrida y precios populares. Tanda de 2 a 11.30 por sólo 10 centavos. En matinée y noche, cartón «El payaso». Estupenda comedia «El plomero aprovechado» por Luisa Facenda. La superproducción «Con la peor intención» por Sidney Fox y Paul Lukas. Magistral film «Igloo» explicada en español. A las 5 «Con la peor intención» y la film «Igloo». Mañana «La lotería infernal» y «Quería una millonario». Sábado «El último vuelo». Domingo «La Venus rubia».

### BERNDES.—La voz del aire.

Hoy día de moda con obsequio a las damas, a cuyo efecto ha confeccionado esta empresa un suntuoso programa con dos películas de valer. Tandas de 5.15 y 8.15 con Metrotone. La sensacional super producción «De pura sangre», por Clark Gable y E. Torrens. Gran estreno de la monumental joya «La voz del aire» con W Haines y K. Morley. Luneta 10 centavos, tertulia cinco. Mañana «El Expreso de Shanghai» y «Cautiva de su pasión»

### CUBA.—Obstinación y El Manisero.

En tanda que comienza a las 4 y función corrida a las 8.15 exhibe este simpático cine de la calle Suárez, la regia producción «Obstinación» por Helen Teweltrees y Robert Young. Sublime film «El manisero» por Lupe Vélez y Lawrence Tibet. Bonita y divertida comedia en dos partes, por los niños peligrosos, titulada «Invierno desastroso». Un noticiero. Mañana «El eterno mañana». «La novia del azul» y «Tuya para siempre». Sábado, función de los 10 centavos. Domingo Estreno de «La Venus rubia».

### LIRA.—Cortesanas modernas.

Hoy se exhibirá la maravillosa producción en inglés con títulos en español, titulada «Cortesanas Modernas», interpretada por un reparto de estrellas en el que figuran Joan Blondell, Mae Clark y Lowell Sherman, la otra producción con la que se completa el programa es «La reina Patricia» por Gloria Swanson. El próximo sábado debutará el conocido trío «Correa» con un gran repertorio de canciones cubanas, también debutará Jimmy Bigelow reconocido por Ripley como el «Rey del Banjo» el que estuvo tocando durante 25 horas consecutivas.

### UNIVERSAL.—Tormentos del pasado.

Dos interesantísimas joyas presenta hoy este concurrido cine, del sonido perfecto, con su gran equipo «Western Electric». Función de 1 a 6 y de 6.15 a 11, por sólo 10 centavos. Comedia La soberbia superproducción «Cautiva de su pasión», por Tallulah Bankhead. Colosal film de argumento interesante «Tormentos del pasado» por el célebre actor Clive Brook. Mañana «El cadete de Culver» y «Mi amigo el rey».

### WILSON.—La vuelta al mundo.

Gran temporada invernal a base de función corrida y precios populares. Función de 2 a 7 y de 8.30 a 11.30 En matinée y noche, la magnífica producción especial «Cortesanas modernas por Ina Claire y Lowell Sherman. Estupenda film de aventuras «La vuelta al mundo» por Douglas Fairbanks. A las 5 «Cortesanas modernas» y «La Vuelta al mundo». Mañana «Mujeres que matan» y «El batallón condenado». Sábado «El último Vuelo» y «La mujer de Monte Carlo».

### OLIMPIC.—La lotería infernal.

Interesante películas desfilaron hoy por la pantalla de este gran cine de las mayores comodidades y buenas producciones. Tandas de 5.15 y 9.30, comenzando con comedia, la sensacional super joya La lotería Infernal» por Elissa Landi, Victor Mac Laglen. Suntuosa film de interesante asunto Quería un millonario», por Joan Bennett y Spencer Tracy. Mañana «El primer año» y «El precio de un beso».

### MAXIM.—Remordimiento.

Presenta hoy en su función corrida desde las 8.30 un grandioso programa. El estreno de la super producción de la Paramount REMORDIMIENTO, interpretada principalmente por Lionel Barrymore, Phillips Holmes y Sue Carol; la reprisse de EL SECRETO DEL ABOGADO, cuyos protágonistas principales son Clive Broock, Richard Arlen y Fay Wray. También se exhibe una revista.

M.E.C.D. 2016

# QUINCENA AGUINALDO

SUS DESEOS DE OBTENER UN AGUINALDO SE LO OFRECE LA CORSETERIA "EL DESEO" EN QUINCENA AGUINALDO. HAY TANTOS AGUINALDOS QUE USTED NO SABRA POR CUAL DECIDIRSE. UN AGUINALDO PARA CADA CLIENTE.

CORSETERIA

# "EL DESEO"

TELF.: A9506 HABANA


## MUSICA Y MUSICOS

### LEGINSKA CON LA FILARMONICA

Pocos o contados acontecimientos musicales han movido tanto el interés de los amantes del bello Arte como la presentación de Ethel Leginska como directora, pianista y compositora, con la Orquesta Filarmónica de la Habana.

Su joven y valioso director Amadeo Roldán, tuvo la gentileza de ofrecer totalmente la dirección de este concierto del mes de diciembre a la admirada y genial artista quien ya, hace años, dejó gratísimo recuerdo entre el grupo numeroso de dilettanti que la escuchó como pianista, en aquellos inolvidables conciertos ofrecidos en la Sala Espadero.

De entonces a la fecha, Ethel Leginska ha caminado un buen trecho en el, a veces, ingrato, camino del arte. Pero su jornada ha sido, en verdad, gloriosa, pese a todas las dificultades y asperezas que ha encontrado y que siempre supo vencer como lo confirma la admiración que por su talento y genuina musicalidad le ofrendan cuantos a ella se acercan, no importa de qué raza o nacionalidad sean.

Es interesantísimo escuchar a Leginska cuando habla de sus estudios como directora de orquesta y como compositora. Solo con un tesón y una inteligencia como la que posee es posible triunfar y más, cuando, como en este caso, se labora con la desventaja de ser mujer... Raro en países más avanzados que el nuestro, vedad? pero... no hay que olvidar que, generalmente los celos hacen presa de los directores de orquesta como de las prima-donne...

Leginska ha encontrado en su camino grandes del «baton» como Stokowski, Fortwangler y Walter de quienes ella ha conseguido consejos e indicaciones valiosísimas, después de haber estudiado juiciosamente en Viena y en Berlín con grandes maestros también, algo de suma importancia para un director de orquesta para un músico que tiene respeto a su arte; la tradición musical, la interpretación genuina, tradicional, de las composiciones consideradas como verdaderos monumentos del arte de la música. Las obras maestras de Bach, Mozart, Beethoven, Chopin, Brahms, Wagner y tantos otros colosos de la música no deben ser ejecutadas «ad libitum»; su interpretación lógica y respetuosa claman por la «tradición» y un músico verdadero debe estudiar esta tradición antes de que una gota siquiera, de su personalidad, caiga sobre esas páginas gloriosas. Bien está que, después de beber en esa fuente saludable, un artista, que lo sea realmente, se permita infiltrar un algo de su personalidad en las magnas creaciones, pero ello tiene que hacerse en rasgo genial, pues de lo contrario fracasa.

Ethel Leginska confiesa sinceramente que la interpretación que ella da a las composiciones orquestales de los grandes compositores no es su reacción personal sino que ella sigue en un todo la interpretación tradicional, que ha aprendido en fuentes plenamente autorizadas y la artista respeta esa tradición que han seguido y siguen todos aquellos artistas respetuosos de lo clásico.

El que haya seguido los ensayos de la Filarmónica con Leginska tiene que haberse dado cuenta inmediata de como esta mujer pequeñita en estatura, se crece a sí misma en su deseo de comunicar a sus músicos la idea del compositor y como posée sin dudas de ninguna clase, más mínimos detalles de la partitura que interpreta. Leginska, en estos cortos días ha hecho labor de mérito con la Filarmónica y estos profesores entusiastas y animosos como siempre han correspondido con creces a la batuta magnética de Ethel Leginska.

La primera Sinfonía de Brahms escrita en Do menor, op 68, no es una obra sencilla bajo ningún aspecto. El haberla dominado los músicos de Roldán bajo la dirección esta vez de Leginska significa un gran paso de avance en su musicalidad y en su prestigio artístico. Durante esa sinfonía cuyo tema principal y constante es de intensa tragedia hasta su resolución en un final jubiloso y triunfante, los profesores cubanos tuvieron momentos de verdadera inspiración; siguieron con entusiasmo la expresiva batuta de la directora culminando la interpretación de esta Sinfonía que se oía por vez primera en la Habana, en un gran triunfo para intérpretes y para la artista que los dirigía.

La exquisitez, la delicadeza que encierran esas págnas atractvas de la obertura a la ópera «El Secreto de Susana», comenzaron el concierto del domingo pasado con gran fortuna; después de ellas los aplausos se sucedieron con entusiasmo creciente. Una ovación acogió el final de la Sinfonía de Brahms obligando a Leginska a salir a escena repetidas veces.

En el Concerto de Rubistein en Re menor op 70, Leginska mostróse la pianista formidable que siempre ha sido y aún es. Este bellísimo concerto era también primera audición en Cuba. Rubinstein ha escrito en este concierto páginas admirables de sincera emotividad, de brillantez única, que unidas al dominio absoluto de la técnica orquestal que poseía, hacen de ellas documento magistral en la literatura del piano. Leginska mostró en su interpretación no ya su técnica excelente sino su justa emotividad, la pasión, sin que sea excesiva, que pone en todo lo que ejecuta. La orquesta bajo su dirección también, sintióse llevada en alas de la inspiración, tocando con gusto, con sentmento, con amor.

De Leginska en su fase de compositora oimos el domingo Old King Cole, breve composición, tan breve que sólo dura un minuto, dejando la atención del público en suspenso por la sorpresa que causa su terminación, tanto que la artista con un gesto expresivo del hombro dió a conocer que había finalizado, redoblándose los aplausos que consiguieron una merecida repetición. Esta obra de Leginska forma parte de su ópera fantástica «El Rey y la Rosa», tomada del libro de Zachary. Está escrita en estilo ligero, adecuado a su título y en ella se destaca la Leginska de inclinaciones disonantes, aunque muy ligeramente y sin que lastime, inclinación que la envolvió como en un torbellino en sus primeros pasos como compositora, pero que con el tiempo ha ido abandonando para refugiarse en los moldes clásicos. Con esta obra eran tres las primeras audiciones del concierto que dirigía Ethel Leginska quien terminó esta jornada de arte magnífico con una inspiradora interpretación de la Marcha Eslava de Tschaikowsky que como dicen los americanos «brought the house down», esto es, «echó la casa abajo», pues los atronadores aplausos y los «bravos» que de platea y las localidades altas se escuchaban, convirtieron el Nacional por un buen rato en verdadero «pan demonium». Leginska después de la Sinfonía, del Concerto de Rubinstein y de la Marcha Eslava tuvo que salir innumerables veces a escena. Siempre atenta y complacida de sus músicos, no dejó una sola vez de hacerles compartir su triunfo con ella.

Ethel Leginska ha reverdecido sus laureles no sólo como pianista, sino como directora de orquesta y compositora.

---

Un programa dedicado a Beethoven ofreció la Orquesta Sinfónica para el concierto ofrecido el pasado domingo. El maestro Roig escogió la Segunda Sinfonía, que tan buena oportunidad proporcionaba a sus profesores para lucir una ejecución diáfana en una esmerada interpretación, facilitada por el acoplamiento de las exigencias de la obra a las posibilidades de dicha Orquesta.

Sus cuatro tiempos fueron dirigidos con la energía y gusto propios del maestro Roig, sobresaliendo el «Largueto», en el que las cuerdas hicieron un magnífico trabajo, y el «Scherzot». Los aplausos que premiaron tan interesante labor resonaron por largo rato en la gran sala del Auditorium.

El profesor Joaquín Argote disertó luego sobre «La vida de Beethoven y su obra». Oportunas consideraciones bien informadas expuestas con interés y sincera devoción.

La ausencia de la señora Dulce B. de Cárdenas, fué muy lamentada. Retenida por un ataque de «grippe», se vió privada de ofrecer su valiosa cooperación en el programa. A ella estaban encomendadas dos «lied»: «Lebensgluck» y «Hoffnung», con el aria «Ah perfido», de la única ópera de Beethoven, «Fidelio».

El programa terminó con la bellísima obertura «Egmont», cuya excelente exposición levantó el entusiasmo general en una salva de aplausos.

Interesante jornada la rendida por la meritísima entidad que tiene en el maestro Roig el más entusiasta y eficaz sostenedor.

El próximo viernes, día 23, a las ocho y media de la noche, disfrutaremos de una deliciosa trasmisión que ofrece el Conservatorio Internacional por la emisora de la International Broadcasting, en Miramar. La dedica a los niños, figurando en el programa la adaptación para radio de los cuentos de hadas de «Blanca Nieve» y la «Cenicienta», hecha por la niña Isabel Mendoza y Vinent, los protagonistas están a cargo de Lolo Suero y Falla y María Adelaida Gutiérrez Falla. Habrá también unos coros por los alumnos del profesor Helmer, una sonata de Mozart por María Teresa García y otros números de mucho interés para una audiencia infantil.

El próximo día 28 celebrará la Sociedad Infantil un gran field-day en los jardines de La Polar, para el que reina la mayor animación.

El programa de eventos atléticos está a cargo de Modestín Morales, habrá diversos juegos y se repartirá una merienda. Los socios deben presentar su recibo de diciembre. Sus acompañantes se proveerán de un ticket de 25 centavos y los niños invitados abonarán 50 centavos.

Partirán en amplios ómnibus desde la calle B No. 250, a las doce del día.

Los socios deben avisar su asistencia para separarles su puesto en ellos. El maestro teniente Cándido Herrero presta su valiosa cooperación al frente de la banda, que amenizará con escogido y apropiado programa los diversos actos de la tarde. Habrá sorpresas y premios para los vencedores.

N. B.


## El Insomnio

siempre cansa, desespera y ocasiona perturbaciones que exigen tratamiento oportuno y adecuado. Un tónico de propiedades admirables, y efectivo en muchos géneros de insomnio—es la

## FOSFO-LECITINA WAMPOLE

porque contiene ingredientes provechosos para el cerebro y el sistema nervioso. Es eficaz en casos de histerismo, neurastenia y también facilita la recuperación del vigor.

## Aperitivo antes de las comidas

La *Fosfo-Lecitina* está respaldada por el prestigio de los Laboratorios donde tuvo origen y se produce la *Preparación de Wampole*.


## ASCENSOS POR LA MUERTE DEL CAPITAN MARTINEZ

Con motivo del reciente fallecimiento del capitán Nicolás Martínez Enrique, ha sido ascendido a ese grado el Primer Teniente Lino Serrano Medina; a Primer Teniente el segundo teniente Juan M. Gutiérrez y a Segundo Teniente el Supernumerario Benigno O. J. Ruiz.

El capitán Serrano es hermano de nuestros compañeros en el periodismo José y Ricardo Serrano.

# LA BOMBA

MANZANA DE GOMEZ


## UN INDIVIDUO RECIBE ANONIMOS AMENAZANTES

Federico García Gamba, vecino de San Indalecio 46, dió cuenta en la duodécima estación, que el día 16 de los corrientes recibió por correo un anónimo al cual no le dió importancia por estimarlo un anuncio pero ayer recibió otro anónimo en el que se le amenaza con colocarle una bomba de gran tamaño en el jardín, cosa ésta que lo ha alarmado, por lo que determinó dar cuenta a la policía, para ver si se logra aclarar el misterio que envuelven estos hechos.

# Crónica Habanera

(Viene de la página CINCO)

ALICIA RODRIGUEZ ALVAREZ

Días pasados celebró su santo la gentil señorita Alicia Rodríguez Alvarez, quien se vió por ese motivo muy felicitada.

### SANTOS DE HOY: SANTO TOMAS APOSTOL

Saludamos en la fecha del día a las siguientes señoras.

La respetable dama Tomasa Alvarez de la Campa viuda de Gamba.

Tomasa Moreno viuda de Nodarse, Tomasa Pérez Morales viuda de Bretón.

Tomasita Chabau, esposa del señor Eugenio de Sosa.

Tomasita Ramos de Guiral.

Tomasita Cancio de Shea y Tomasita Díaz Alfonso de Milanés.

Saludamos también a los siguientes caballeros:

El doctor Tomás Felipe Camacho, abogado del Palacio Presidencial.

Tomás A. Recio, Presidente de la Comisión del Servicio Civil.

Tomás Cano, Tomás Pérez Castillo, Tomás Benítez, Tomás Fernández Boada, Tomás Gómez.

Tomasito Terry y Tomás Díaz Silveira.

Tomás Armstrong y Miró, Tomás O-Naghten.

El tenente de la Policía del Puerto Tomás Calvo.

Tomás Servando Gutiérrez, escritor y diplomático.

El distinguido periodista Tomás Julián, ex Director de «La Discusión».

Felicitamos a la distinguida y bella señorita Carmelina Solís y Alió que en la fecha de hoy cumple dieciséis años.

### BODA NOTARIAL

Ante el doctor Eulogio Sardiñas, se celebrará hoy la boda de la señorita Antonia Rodríguez con el doctor José Castro y Campa, notable cirujano que pertenece al cuerpo facultativo de la Asociación Cubana de Beneficencia.

Testificarán por ella: los doctores Emilio Martínez Jr., y José M. Tarafa.

Por él: los doctores Ricardo Núñez Portuondo y Francisco González Monteavaro.

### HOY EN LA COMEDIA

Esta noche tendrá lugar en el teatro Principal, el anunciado estreno de la comedia de Sánchez Galarraga, titulada «El egoísmo de la honra», que interpretará la compañía que dirige Guillermo de Mancha.

El estreno de esta obra del conocido poeta, ha despertado un gran interés en nuestras principales familias, que han separado numerosas localidades.

El inspirado bardo y autor, recitará, después de la función, varios de sus más bellos poemas.

### BODA EN GUIRA DE MELENA

En la residencia de la familia de la novia se celebró el pasado sábado la boda de la señorita Evangelina Fuentes y Macías, con el señor Juan de Dios Hernández y Machado.

Fueron apadrinados por la señora María Luisa Ortega de Machado tía del novio y el señor Fidel Fuentes y Estrada, padre de la novia.

Testigos por ella, los doctores José Manuel Rodríguez, José M. Herrera, Arsenio Roa, y el señor José Luis Sardá.

Por él: los doctores Luis Machado, Francisco Barroso, Adolfo Poey y Francisco Prieto.

### COMPROMISO AMOROSO

En días pasados fué pedida la mano de la gentil señorita Rosario de la Cruz, para el joven Valentín Fernández.

El joven Fernández hizo la petición al hermano de la novia señor Felipe de la Cruz.

**Leche Tip-Top** es la base para la mantequilla Tip-Top de Ward. Producimos la leche y la crema pura dulce. La hacemos fresca diariamente. No usamos grasa putrefacta con la que se requieren fuertes reactivos para neutralizarla. No usamos colorantes artificiales. La mantequilla Tip-Top de Ward tiene solamente su color natural y es pura y limpia en todo su proceso. Doblemente rica en vitaminas y sabor. Cuesta un poquito más, si, pero es una insignificancia. Pruébela hoy.

**Mantequilla Tip-Top**

Precio entregada a domicilio

40 cts. la libra

VISITE NUESTRA NUEVA TIENDA DE LA CALLE K, VEDADO

La mejor EN Cuba LECHE WARD

VEA NUESTRO JARDIN Y LA CALLE RECIEN PAVIMENTADA


### PROXIMA BODA

En la Parroquia de Jesús del Monte tendrá efecto mañana jueves, a las nueve y media de la noche, la boda de la gentil señorita Margarita Andino y Márquez con el joven Raúl Santiago y García.

Apadrinarán esta ceremonia la señorita Martina Guevara y el doctor Antonio Chicoy.

Como testigos han sido designados.

Por parte de la novia: los doctores Antonio Barreras; Antonio Vázquez Pausa, Manuel Rodríguez Machado, Lucas Alvarez Cerice y el señor Rufino Meis.

Por el novio: el doctor Alfredo Alvarez, los capitanes Alberto Gandía y Virgilio Villalta, el señor José Hoyo Torres y el Hermano Victorino, del Colegio de «La Salle».

### TEATRO FAUSTO

Hoy se etrenará en el Teatro Fausto una bella película de la Universal que ha sido titulada en español «La Secuestrada»; su título original, en inglés, es «Okay America». En el turno preferente de las nueve y media de la noche se exhibirá también la película tomada en el gran almuerzo celebrado en el Hotel Nacional el veinticuatro de noviembre pasado. Como recordarán nuestros lectores a dicha fiesta social, auspiciada por el Rotary Club de la Habana y por el Lion's Club, asistieron más de seiscientas personas e hicieron uso de la palabra preeminentes personalidades del mundo diplomático, del foro, de la banca y del comercio, los cuales expusieron sus criterios sobre la situación económica, resultando el acto de gran trascendencia.

En la función de hoy se presentará el Conjunto Típico Cubano, integrado por un grupo en el que se encuentra la conocida cantante Hilda Salazar.

### SANS-SOUCI

Lleno de animación y de alegría se ve todas las noches el favorecido restaurant campestre «Sans-Souci», lugar que goza de marcadas simpatías por parte de los elementos más prestigiosos de nuestra sociedad.

La sociedad habanera y la colonia americana están siempre representadas en Sans-Souci por sus más destacados miembros, así como el Cuerpo Diplomático.

Entre las múltiples atracciones que brinda, además de la comida y el baile, cuéntase el «show».

Víctor Rodríguez, el aplaudido Maestro y compositor, que dirige la Orquesta «Sans-Souci», está alcanzando repetidos triunfos con las últimas novedades bailables.

Sans-Souci hace sus preparativos para la Nochebuena y el Año Nuevo, y, desde ahora, se están recibiendo constantes reservaciones de mesas por el teléfono FO.-7979, según nos comunica el activo manager Miró.

### CASINO ESPAÑOL

El Casino Español de la Habana celebrará en la noche del próximo día treinta y uno su tradicional baile de despedida de año.

Para esta fiesta se hacen grandes preparativos. El salón de baile quedará convertido en un cabaret parisién, con un gran decorado y bella iluminación.

También se presentará un magnífico «show» en el cual toman parte numerosos y conocidos artistas.

Entre las damas y los caballeros asistentes serán sorteados dos valiosos objetos como «souvenir» de la fiesta.

Una conocida orquesta alternara con un sexteto en la ejecución de los bailables.

Fiesta de socios y sus familiares exclusivamente, los que deberán separa sus mesas con anticipación.

### BODAS DE DICIEMBRE

En la noche del próximo lunes, veintiseis, contraerán matrimonio en la Iglesia del Santo Angel Custodio, la bella señorita Matilde Beade y Millet y el joven doctor Ignacio Soto y Brea.

Para esta ceremonia lucirá la Iglesia del Angel un magnífico adorno floral encomendado al jardín «El Clavel» de los hermanos Armand, quienes también tienen a su cargo la confección del ramo de novia.

### CLUB DE COMUNICACIONES

Organiza el club de Comunicaciones que preside el señor Liberato López Fundora, un gran baile que se denominará de «Las Uvas» y que tendrá efecto en la noche del sábado 31 del actual.

### TE EN EL ENCANTO

Hoy, a las cinco de la tarde con motivo de inaugurarse en los grandes almacenes de «El Encanto» un salón destinado a exhibir y ofrecer al público artículos confeccionados en Cuba, se celebrará un té para el cual se ha hecho una extensa invitación.

El Salón de Arte Cubano, que así se denominará la exhibición que se inicia con esta simpática fiesta, servirá para alentar, difundir y distribuir las obras decorativas y de arte popular del país.

La fiesta de hoy resultará un éxito social, contribuyendo a fomentar el interés por el arte nacional.

Edel FARRES.

## El señor Antonio Blanco Herrera

Ayer dejó de existir en esta capital el señor Antonio Blanco Herrera.

Basta en este caso consignar sus apellidos para ofrecer la triste noticia de que una de las más distinguidas familias cubanas se halla sumida en acerbo dolor.

Tanto por ello como por las cualidades ingénitas del extinto y su bondad característica, espíritu elevado, siempre propicio al bien, la noticia de la desaparición prematura de Antonio Blanco Herrera llevará a nuestra sociedad el peso de una dolorosa impresión.

No pueden acudir a nuestra mente en estos aflictivos instante, tópicos con que señalar el grato paso por la vida de quien tan arraigados tenía el don de la caballerosidad y el concepto de la amistad. Sea, pues, su mejor elogio, la estela de sus actos, que le granjearon unánimes simpatías y afectos.

El traslado de los restos mortales, desde la Avenida de Wilson, (Línea), número 41, entre D y E, en el Vedado, hasta la Necrópolis de Colón, a las cuatro de la tarde de hoy, miércoles, será motivo para que se evidencie la expresión de condolencia social que ha producido su fallecimiento.

Lluegue hasta sus atribulados familiares, entre los que se cuentan nuestros buenos amigos Julio, Ramón, Cosme y María Blanco Herrera, el primero Presidente de «La Tropical» el pésame sincedo de cuantos laboran en DIARIO DE LA MARINA.

## Otra protesta contra la ley de las ocho horas

### Los comerciantes en aves y huevos, piden al Senado que los excluya de dicha Ley

La Asociación de Comerciantes de Aves y Huevos y sus similares, que preside el señor Miguel Canales González, ha dirigido al Senado de la República razonada exposición en la que hacen constar los graves perjuicios que ellos ocasionaría el que ese Cuerpo Colegislador aprobara, tal como vino de la Cámara de Representantes, la Ley que limita a ocho horas diarias el trabajo en los establecimientos comerciales e industriales, sin exceptuar de esa medida general al giro de referencia, como se hace con las fruterías o tiendas de frutos del país.

Varias son las razones que aducen los comerciantes de aves y huevos y similares para que no alcance a ellos esa limitación y esos razonamientos son: que deben comenzar sus labores a las cinco de la mañana sin poderlos terminar antes de las seis de la tarde, puesto que tienen que recibir, o adquirir, y conducir de los mercados de abastos a las tiendas, los artículos de su especialidad: limpiar, alimentar, y exponer las aves y revisar los huevos a satisfacción del público, matar, desplumar y cuartear los animales a la vista de los consumidores; servir y despachar a los clientes, conforme a las exigencias de cada individuo; atender a la limpieza casi continua del establecimiento: jaulas, cajas, armatostes, pesas, utensilios y cursar y depositar la correspondencia y llevar la contabilidad conforme a las disposiciones vigentes.

Solicita, finalmente, la Asociación, que al artículo primero de la Ley se adicione, en su artículo primero, las siguientes palabras, a continuación de las de «puestos de frutas»: «y tiendas de todas clases para la compra, exposición y venta de aves y huevos».

De no accederse a su petición, entienden dichos comerciantes que ellos y los criadores y productores de ese giro, se arruinarán totalmente, poniendo su fe en el Senado, al logro de sus aspiraciones

NUEVA FABRICA DE HIELO, S. A.

PRESIDENCIA

**E. P. D.**

El señor

# Antonio Blanco Herrera

Hermano menor de nuestro Presidente D. Julio Blanco Herrera

HA FALLECIDO

Confortado con los Auxilios Espirituales

El acto del sepelio ha sido dispuesto para las 4 p. m., del día de hoy, miércoles, 21, partiendo el cortejo de la casa Avenida Wilson, (Línea, 41), entre D y E, Vedado; y el que suscribe, a nombre propio y de la Junta Directiva de la Compañía, ruega a todos los señores accionistas, empleados y obreros de la misma, así como a todos sus amigos, que se sirvan concurrir al expresado acto, por lo cual la Empresa quedará sinceramente agradecida.

Habana, 21 de diciembre de 1932.

Narciso MACIA DOMENECH
Vicepresidente 1ro.

M.E.C.D. 2016

Es Economía
Proteger
su Salud...
TOME
Poland Water
El gran eliminador de los riñones
Famoso por su pureza
Cómprela en su hotel o tienda de Víveres finos
DISTRIBUIDOR:
J. Gallarreta & Cía., S. en C.
Mercaderes No. 13, Habana

No. 3

## LA EPILEPSIA Y SU CAUSA

Ha despertado gran interés la publicación de un folleto conteniendo las opiniones de los más renombrados especialistas sobre "LA CAUSA DE LA EPILEPSIA". Los médicos de varios países del mundo han contribuído valiosas opiniones, consejos e informes sobre el particular. Cualquier interesado recibirá gratuitamente un ejemplar de este folleto si se dirige a Educational Division, 545 Fifth Avenue, Nueva York, E. U. A., Despacho 56.

MAGNESIA SARRÁ
Sabrosa-Espumante-Anti-Ácida
Inmediatamente alivia:
Jaquecas. Mareos. Acedías.
ASEGURE UN DIA FELIZ
Tome las mañanas toma una cucharada
DROGUERIA SARRÁ
LA MAYOR

FARMACIA
DROGUERIA
DE
"JOHNSON"
DE TURNO LOS LUNES
Obispo No. 30 TELEFONO-A-2129.

LA MAYOR
35 EDIFICIOS
700 EMPLEADOS
SARRÁ
DROGUERIA
ABIERTA TODOS LOS DIAS
TODA LA NOCHE LOS MARTES
A-8026 A-3641

## Farmacias de Turno

### MIERCOLES

#### HABANA

| | |
|---|---|
| Benjumeda y San Carlos | U-6958 |
| Jovellar, entre M. y N. | U-6655 |
| Padre Varela núm. 86 | U-2229 |
| Estrada Palma y Trocadero | U-2755 |
| Villegas núm. 23 | M-3052 |
| Gral. Silverio S. Figueras 23 | M-4030 |
| B. Masó núm. 48 | M-5190 |
| Ave. de la Independencia y Ave. Menocal | A-7818 |
| Zenea núm. 91 | U-6324 |
| San José y Gervasio | M-4160 |
| Ave. de la República y Gral. Aranguren. | U-6969 |
| Habana núm. 137, esq. a Paula | U-3030 |
| Gral. Carrillo núm. 172 | M-4486 |
| Rafael Ma. de Labra núm. 51 | M-4604 |
| I. Agramonte núm. 36½ | U-7077 |
| Rep. del Brasil y Mercaderes | M-3993 |
| M. Gómez núm. 246 | M-4598 |
| Castillo y Santa Rosa | A-6413 |
| Tenerife y Carmen | M-5086 |
| Vicente Ruiz de Luzuriaga núm. 24 | M-4655 |
| Amistad y San José | M-5121 |
| | M-5198 |
| | A-6663 |

#### VEDADO

| | |
|---|---|
| Calle 12 y 15 | F-3333 |
| Calzada núm. 84, entre A. y B. | F-6271 |
| Calle 23 y G. | F-6119 |
| Calle 17, esq. a 21 | F-6282 |
| Calle 2, esq. a I. | F-6161 |

#### VIBORA

| | |
|---|---|
| Milagros y Felipe Poey | I-7630 |
| 10 de Octubre número 695 | I-7678 |
| San Francisco y Buenaventura | I-7207 |
| 10 de Octubre y Vista Alegre | I-1234 |
| | I-7555 |
| | I-7518 |
| | I-7100 |

#### JESUS DEL MONTE Y SANTOS SUAREZ

| | |
|---|---|
| Rodríguez y Dolores | I-7613 |
| 10 de Octubre núm. 388 | I-7468 |
| S. Suárez núm. 10 | I-7332 |
| Juan Delgado y Serafines y Flores | M-4845 |
| Santa Teresa y Flores | I-7755 |

#### LUYANO

| | |
|---|---|
| Justicia esq. a Pérez | X-3397 |
| Santa Ana y Guasabacoa | I-7739 |
| J. Alonso e Infanzón | X-2571 |

#### CERRO

| | |
|---|---|
| Sarabia y Borrero | A-3579 |
| Palatino y Atocha | I-7719 |
| Vista Hermosa núm. 14 esq. a La Rosa | I-2223 |
| Calzada del Cerro número 859 | I-7486 |

NOTA.—Este grupo deberá prestar el servicio público, todo el día y la noche de los domingos, fiestas y duelo nacional, siguientes: Enero 24; Febrero 24 Marzo 6; Abril 17; Mayo 29; Julio 10; Agosto 21; Octubre 2 y 12; Noviembre 13; Diciembre 7 y 25.

# HABANERAS

## LA MODA ACTUAL

### NOTAS DE PARIS

Las colecciones de mediados de temporada constituyen, entre otras cosas, un eslabón entre el invierno y la primavera, representando un resumen de las dos estaciones.

Entre esas colecciones lo mismo puede encontrarse un modelo de invierno con grandes pieles, que el modelito de traje de **sport** sencillo y práctico para la temporada invernal de las playas tropicales, como la ropa de entretiempo que se usará en la próxima primavera.

Entre los trajes de invierno se ven bellas combinaciones de brillantes colores para los trajes de noche. **Bruyére** ha creado un nuevo tono de color llamado **rubio veneciano**, que ha sido un éxito.

También ha presentado una nueva gorra para **sport**, que seguro tendrá gran aceptación entre las jovencitas. Se trata de una gorra imitando a las de dormir con el pico recortado en forma cuadrada, terminando en una borla sujeta sobre el lado derecho con un broche de metal. Esta gorra se hace del mismo material del abrigo o del traje, así como también puede hacerse de antílope.

**Mainbocher** ha creado bellos modelos para las playas, en atractivas combinaciones de colores y telas. Tiene sencillos trajes de lana adornados con grandes cuellos de organdí vueltos y amarrados con inmensos lazos.

Para esta clase de vestidos también ha presentado **Bruyére** un modelo azul marino en tricot adornado con piqué azul y blanco que ha revolucionado a las americanas de **Palm Beach.** Se ven blusas en forma de túnicas, cortas, sin cuello ni mangas, de piqué, con una gran corbata estilo mariposa, de piqué imprimée para uso matinal.

### EL CUIDADO DEL CUTIS

Al pensar en la necesidad de cuidar el cutis, debemos tener presente ante todo, que por él empezaremos a ser juzgadas.

Pensemos luego, que el rostro está rodeado de enemigos, de los que son los más tenaces el sol y el aire, por lo cual debemos tomar constantemente precauciones para evitarlos.

Al llegar después de un paseo en automóvil es necesario lavarse bien la cara con agua tibia y jabón **Mireya**, que limpia y suaviza el cutis, por las magníficas propiedades que contiene.

Por la noche también debemos hacer esta limpieza, usando después la crema de igual nombre, que hace desaparecer los granos, espinillas, arrugas y manchas de la piel.

Estos productos se venden en las principales tiendas, o bien pueden pedirse a su distribuidor, por el teléfono X-3209.

### DEBERES DE CORTESIA

Cuando una persona está hablando, nuestro deber es oirla con atención y no interrumpirla a cada momento, como sucede a veces, con exclamaciones de asombro, o preguntas tontas que molestan grandemente.

Las personas educadas tienen la suficiente paciencia para escuchar cualquier cuento aunque sus detalles sean interminables o lo hayamos oído antes.

Nos interese o no, debemos demostrar siempre que lo oimos con gusto, siendo una descortesía no prestar atención a lo que se nos dice.

Si queremos tener amigos y conservarlos, no digamos de una persona cosas que no nos atreveríamos a decirle a ella misma. Si no podemos decir de los demás cosas satisfactorias y agradables, mejor es callar.

Las contradicciones son descorteses y groseras, habiendo siempre una manera correcta de exponer nuestra opinión contraria. Seamos, en fin, tolerantes y comprensivos, que esa conducta nos rendirá grandes dividendos de simpatía.

Pensemos antes de hablar, y así no diremos nada desagradable que nos haga ser descorteses y antipáticos ante los demás.

### CONSERVACION DE LAS PIELES

Lo costoso de las pieles justifica que se procure con afán su conservación y limpieza.

Lo mejor es guardarlas, después de haber estado al sol y al aire durante varios días, en un sitio herméticamente cerrado y oscuro, con varias bolas de naftalina y granos de pimienta y alcanfor.

También pueden cepillarse suavemente antes de guardarlas con un cepillo de crin bien humedecido en gasolina y guardarlas cuando estén bien secas.

Para limpiar una piel blanca, se emplea una franela mojada en bencina frotándola suave por todos los lados de los pelos, pasándole después talco de Venecia hasta dejarlas limpias.

### LOS CELOS

Emponzoñada hiel que abrasa el labio,
víbora que se enrosca al corazón;
acerado puñal que las entrañas
rasga sin compasión!
Vértigo pavoroso en que vacila
próxima la razón a sucumbir,
angustia devorante, ansias horribles,
de matar y morir!
Embriaguez de amargura aterradora,
fiebre, congoja, rabia, odio y amor,
insomnio, llanto, afán... y en cada instante
un siglo de dolor.

**Nieves Xenes.**

### PENSAMIENTOS

Las mujeres juegan con su belleza como los niños con el cuchillo. Salen siempre heridas.

**Victor Hugo.**

El que quiera estar rodeado de amigos verdaderos, no debe abrir demasiado su corazón ni construir su casa demasiado grande.

**Dumas.**

Dos cosas valen más que la felicidad: el sueño que de ella hacemos y el recuerdo que de ella guardamos.

**Faguet.**

La flor es la imagen de la felicidad; tan pronto como se abre queda muerta.

**Lamartine.**

### MENU DEL DIA

| Almuerzo | Comida |
|---|---|
| Manhattan cocktail. | Cup de melón. |
| Pisto manchego. | Sopa de fideos con menudos. |
| Cangrejos rellenos. | Filetes de pargo menier. |
| Spaguetis a la italiana. | Pollo a lo Marengó. |
| Guinea asada a la criolla. | Zanahorias con crema. |
| Ensalada de col. | Ensalada de vegetales. |
| Queso de crema y pasta de guayaba. | Compota de manzana. |

### RECETAS DE COCINA

**Langosta a la Newburg**

Se salcohan dos langostas con sal y se pican en cuadraditos del tamaño de un dado. Se ponen en la sartén dos cucharadas de mantequilla, pimienta y seis cucharadas de vino seco cocinándose un rato con la langosta hasta que esté seco. Se tapa y se deja cerca del fuego o sobre agua hirviendo para que no se enfríe.

Aparte se hace una salsa con dos cucharadas de harina de Castilla, una taza de leche, sal y pimienta blanca revolviéndola al fuego sin descansar, hasta que se espese.

En un baño maría se baten dos yemas de huevo, un cuarto de taza de vino de Jerez y se sigue batiendo sobre el agua caliente hasta que se espese, dejándolo ahí hasta el momento de servirse, que se une a la langosta y todo bien revuelto se coloca sobre tostadas en una fuente, echándole la salsa por encima.

**M. R. de FONTANILLS**

EL DOMINGO ESTA CERCA
LAS PASCUAS EMPIEZAN
EL DINERO VIENE...
**Los $100.000**
del sorteo de NAVIDAD le esperan...
Un billete entero de 50 FRACCIONES tiene esta vez
**1,181 premios**
para hacer REALIDAD sus esperanzas
¡JUEGUE EN EL MAS EXTRAORDINARIO DE LOS SORTEOS!!
Vea esta combinación, y más abajo el magnífico plan:

| | |
|---|---|
| Una fracción del GORDO saca | $ 2.000 |
| 10 fracciones " " " | $ 20.000 |
| 30 " " " " | $ 60.000 |
| 40 " " " " | $ 80.000 |

21,000 BILLETES DE A $15.00, DIVIDIDOS EN 50 FRACCIONES A 30 CENTAVOS LA FRACCION

| | | Gana la fracción |
|---|---|---|
| Primer premio | $100,000 | $2,000.00 |
| Segundo premio | 20,000 | 400.00 |
| Tercer premio | 5,000 | 100.00 |
| 10 premios de | 500 | 10.00 |
| 966 premios de | 75 | 1.50 |
| 2 aproximaciones de $1,000 al primer premio | | 20.00 |
| 2 aproximaciones de $600 al segundo premio | | 12.00 |
| 99 aproximaciones de $75.00 a la centena del primer premio | | 1.50 |
| 99 aproximaciones de $75.00 a la centena del segundo premio | | 1.50 |

**Total 1,181 premios**
¡FIJESE LO QUE GANA CADA FRACCION!

# Noticias del Puerto

**El Morro Castle.**—Procedente de Veracruz, llegó el turbo eléctrico Morro Castle, de la Ward Line, que trajo carga general, 55 pasajeros para la Habana, y conduce carga general y 59 pasajeros en tránsito para New York.

**Numerosos artistas.**—La casi totalidad de los pasajeros llegados por el Morro Castle, son artistas, 30 de los cuales integran la compañía de Revistas «Alegría Enhart», a quienes se les tributó un entusiasta recibimiento, siendo acompañados hasta el teatro Payret pdonde actuarán.

También llegaron el empresario Eduardo Gálvez Torres, y los artistas Serafina Toreal Ballesteros, Concepción Ballesteros, Rosa García y Amado González.

**Otros pasajeros llegados por el correo de la Ward Line.**—Mariano Llerena e hijo, Enriqueta O. de Margain, Clotilde Llerena viuda de Ruiz, Virginia del Razo, René Herrera, Alfredo Bensabat, Socorro Zamora, Jesús Martínez y señora, Adolfo Alvarez, el abogado mexicano doctor Juan Martínez Castillo.

**El periodista Rollin.**—También ha llegado en este vapor el notable periodista y literato francés señor León Rollin.

**Un diputado español.**—Entre los pasajeros en tránsito figura el diputado español señor Ernesto Soto Reyes, que va a su país.

**El presidente de la Ward Line.**—También regresa a New York en el Morro Castle, el presidente de la Ward Line, Mr. Henry Cabaud, quien ha realizado un viaje de inspección a los negocios de la compañía en la vecina república.

**Los que embarcaron.**—Por la ruta de la Florida embarcaron para los Estados Unidos: Angeles Corral, Edwin Alexander y señora, Nicolás Díaz, Max Borges, Benjamín Thompson y señora, Fernando Carbonell y señora, Alfredo Zenon, Manuel Rodríguez Llano, Frances Sarmiento, Queen James y familia.

**El Belize.**—El vapor inglés Belize llegó de Nassau con cargamento de madera.

**El Joseph R. Parrot.**—El ferry Joseph R. Parrot, llegó de Key West con vagones de carga general.

**El Siboney.**—Hasta mañana no llegará de New York el vapor americano Siboney, con carga general y pasajeros para la Habana y en tránsito.

**Denuncia de estafa.**—Eladio Masquera Caballero, vecino de Lealtad número 131, dió cuenta a la policía del puerto, de que a un sujeto de raza mestiza quien le compró varios libros dándole 80 centavos, citándolo para que fuera a cobrarle la diferencia a Revillagigedo número 42, no ha vuelto a verlo, por lo que se considera estafado.

A su vez, Saturnino Susini Varona, vecino de Cuarteles número 1, dió cuenta que el propio sujeto le había estafado un peso treinta centavos, con lo que parece que le dió al otro los ochenta centavos, engañándolo a él pues trató de comprarle unas latas vacías, y mientras fué a su casa a buscarlas el vivo adquirió los libros del otro denunciante, marchándose y estafando a ambos.

**El Sinaloa.**—El vapor hondureño Sinaloa, llegó de Galveston con carga general.

**Salidas.**—Salieron ayer el Cefalu, para Cristóbal; el Florida para Key West, el Ulúa para Cristóbal, el President Polk, para San Francisco; el Morro Castle, para Progreso; el San Pedro para Veracruz.

**El Magallanes.**—Según radiograma recibido por los señores García y Díaz, agentes de la Trasatlántica Española en la Habana, se sabe que el vapor Magallanes arribará esta tarde a la una, con carga general y pasajeros.

**Los que van en el Morro Castle.**—En el turbo eléctrico Morro Castle, embarcaron ayer para New York: Frank Atsert y señora, Alfred Groff, Robert Graham y señora, Carlile Melber y señora, Robert Lander y señora, George Mulligan, Lloyd Slater y familia, Frank Tullo y señora, el corredor de bolsa Evaristo Taboada, el diplomático americano Harold Montmat, y otros.

**Un marinero lesionado.**—El marinero de los prácticos del puerto, Ernesto Pérez Veiga, en la noche del lunes y al entrar el vapor Florida, trató de desatracar la lancha de los prácticos atracada en la Pila de Neptuno, resbalando y cayendo al mar, no sin antes haber dado con la cabeza en las piedras.

A punto estuvo de perecer ahogado por haber quedado atontado por el golpe.

Sus compañeros lo condujeron a la casa de salud La Benéfica, donde está siendo asistido de fenómenos de asfixia y de contusiones.

**Sanidad dice que se ocupa de la peste.**—El capitán del puerto, señor Miguel Angel González, ha recibido un atento escrito de la Sanidad, notificándole que por ese centro se está ocupando del arrojo de mostos, o materias orgánicas a la bahía, y que luego de descomponerse con el agua de mar, producen gases que atacan las pinturas de los barcos atracados en la Ensenada de Atarés y hace imposible a las tripulaciones de los barcos, permanecer a bordo de los mismos, por la pestilencia de esos propios gases.

Muchas y continuadas han sido las quejas dadas por los navieros, por esa peste que se registra periódicamente y que tantos daños y molestias proporciona.

Veremos si en realidad, bien Sanidad o bien Obras Públicas, dan con el desagüe de esos mostos y castiga a los que de esa manera perjudican la salud pública y los intereses del puerto de la Habana.

**El Cuba.** — De Key West llegó anoche el vapor americano Cuba, que trajo carga general y 66 pasajeros, entre ellos el presidente de la empresa del DIARIO DE LA MARINA, señor Conde del Rivero; el Ledo. Manuel Abril Ochoa, secretario general de la propia empresa, a quien acompaña su hija.

## ESPAÑOLES Y CUBANOS PRO LOS DAMNIFICADOS

Diciembre 20 de 1932

Sr. Fernando Rivero, Cronista de Sociedades Españolas.

Muy señor mío:

Tengo el gusto de comunicarle que reunido el Comité Conjunto de Sociedades Cubanas y Españolas, tomó el acuerdo de celebrar una grandiosa Verbena y una matinée los días 7 y 8 de Enero próximo a beneficio de las víctimas del ciclón de Camagüey, cuyos bailes tendrán efecto en el lugar que más adelante le indicaré así como los conjuntos musicales que tomarán parte.

Atentamente, **El Secretario.**

Comité: Sociedad del Pilar, Asociación de Dependientes; Asociación Canaria, Club Atlético de la Habana.

## NECROLOGIA

En la casa de salud Nuestra Señora de la Candelaria, donde se encontraba recluído desde hace algún tiempo, víctima de una cruel enfermedad, ha fallecido el señor Saturnino M. Hernández Navarrete.

Con tan triste motivo, enviamos nuestro sentido pésame al Presidente de la Sección de Propagagnda de la Asociación Canaria, señor Antonio Navarrete de Córdoba, familiar del desaparecido, que hacemos extensivo a sus demás familiares residentes en Cabaiguán.

El sepelio tuvo efecto en la tarde de hoy martes, a las cuatro, y fué una manifestación de dolor digna de las bondades y virtudes del noble finado.

## PANGBORN LLEGO A WICHITA, SIN NOVEDAD

NUEVA YORK, diciembre 20.—A.P.)—La Air Express Corporation anunció ayer por la noche que Clyde Panghborn, famoso aviador que circunnavegó la tierra recientemente, había aterrizado sin novedad en Wichita, Kansas, en la primera etapa del viaje inaugural del nuevo servicio de costa a costa.

# SOCIEDADES ESPAÑOLAS

## AUMENTAN LAS ASOCIADAS EN CENTRO ASTUR

A los esfuerzos de propaganda, responden las damas, solicitando su inscripción en las listas

Y haciendo par con la labor que va realizando la Sección de Propaganda del Centro Asturiano en aumentar la lista social, está también el Comité de Damas organismo medular, comprensivo, eficiente, que viene rindiendo una magnífica labor de ideología y practicismo en la inscripción de asociadas.

A diario aumentan las inscripciones de asiciadas, de todos los matices del trabajo, y cada nueva socia, es una propagandista más, por la eficiencia en el trato, por el inmejorable servicio, por la brillante organización que el servicio a la mujer tiene en la Casa de Salud «Covadonga».

Y es que el Centro Asturiano que ha dedicado primordial atención siempre a lo que respecta a la asistencia sanitaria de sus asociados, pone todos sus afanes en que el servicio de asistencia a la Mujer sea en su organización y en sus facultades de igual naturaleza que el del hombre, pues que el Centro Asturiano es una Sociedad en la que la igualdad social es su mayor divisa.

### CARTAS DE GRATITUD

Numerosas son las cartas de gratitud que a diario se reciben en la Secretaría del Centro Asturiano, en la que los socios tocados en su amor a la Sociedad hacen presente su gratitud por las atenciones que reciben durante su permanencia en la Casa de Salud «Covadonga» y por el eficiente servicio que a los mismos prestan sus facultativos, los que van obteniendo día a día interminables triunfos en los casos que tratan.

Entre las cartas recibidas últimamente figura la del señor Virgilio Villanueva, en la que rebosan los conceptos de la expresión de sus sentimientos de gratitud por las atenciones de que fue objeto su hijo que tuvo necesidad de ser asistido y operado en la Casa.

Ya de regreso al hogar de sus mayores, el pequeño Villanueva es un propagandista más de las excelencias del trato que se da a los socios del Centro Asturiano cuando tienen necesidad de utilizar la Casa de Salud «Covadonga» para ser curados en sus dolencias.

## LA VERBENA MONUMENTAL EN EL CENTRO. ASTURIANO

La decoración originalísima de los señores Antonio Sánchez Blanco, y Nicolasito, ambos pertenecientes a la Sección de Recreo y Adorno astur, con la cooperación de los señores Fierro y Tamés, están trabajando activamente en el adorno de la escalinata principal de entrada, trabajo que será hecho por los señores mencionados, «cosecha» de la propia sección y que en otras ocasiones han demostrado que saben hacer las cosas.

Por otra parte, los conjuntos musicales contratados para amenizar esta fenomenal Verbena, de verdadera reputación entre los buenos bailadores, Romeu, Belisario, Diplomáticos, Septeto Nacional, Collazo y otros.

Grandes y gratas sorpresas preparan los petronios astures que con su acostumbrada gentileza, obsequiarán a las damas con bellísimos estuches.

La iluminación de la terraza y decoración de los salones será muy original, está mereciendo especial atención de la Comisión organizadora.

«Fantasías 1933», no necesita propaganda. Se recomienda por sí sola.

Bailadores, a despedir el año al Palacio del Centro Asturiano el 31 de Diciembre, la mejor Verbena; elevadores para trasladarse a todos los pisos y sobre todo la mejor música.

## CUMPLEN SUS DEBERES LOS NATURALES DE ORTIGUEIRA

Para aclarar torcidas interpretaciones, la Secretaría General de la Asociación de Beneficencia «Naturales de Ortigueira» quiere hacer constar públicamente lo siguiente:

Que desde su fundación, se cumple estrictamente con todos sus asociados los derechos estatuídos en la Ley Social.

El artículo 19 del Reglamento dice así textualmente: «A todo asociado que se halle recluído en una Quinta u Hospital, tendrá derecho a una pensión mensual de $5.00, más el abono de un recibo de la Quinta y el de esta Asociación, siempre y cuando que el asociado lleve más de un mes de enfermo y después de un año de inscripto. A los dos años de asociado $6.00 aumentándole un peso por cada año hasta llegar a $15.00. Si necesita una cantidad mayor en efectivo por carecer de recursos y no pertenecer a ninguna Quinta y tener a su abrigo varios de su familia, lo solicitará por escrito a la Junta de Directiva, la que investigará la verdad de lo expuesto y resolverá la Directiva de acuerdo con las necesidades del solicitante, una cantidad no mayor de diez pesos hasta la próxima Junta General la que resolverá.

Esto se refiere a todo asociado, rico o pobre; pero todo asociado que se compruebe que no se ha inscripto con la idea premeditada de la especulación o el engaño de acuerdo con el Artículo 21 tiene derecho a que la Junta de Directiva le conceda un socorro y máxime que se le pague el recibo de la Quinta.

En todo el año que ha transcurrido, solamente se han denegado dos solicitudes de socorro por no ajustarse a los preceptos estatuídos en la Ley social.

«Naturales de Ortigueira» atiende al enfermo por derecho, al año de inscripto sin recomendaciones de nadie pidiendo solamente que se cumpla la ley social, a todos por igual, para socorrer al asociado paseante, entonces se investiga la necesidad del peticionario para concederle socorro; pero nunca al enfermo, a ese se le concede lo que la ley le da.

## JUNTAS DIRECTIVAS

**HIJOS DEL CONCEJO DE PONGA:** celebrará Junta Directiva, hoy, día 21, a las ocho y media de la noche.

**HIJOS DE CABRANES:** celebrará Junta Directiva, mañana, día 22 del actual, a las ocho y media de la noche, en el Centro tro Asturiano, segunda convocatoria.

## UN GRAN BAILE EN EL «DEP. P. FERNANDEZ»

La Sección de Orden del Club Deportivo P. Fernández, en su reunión del día 12 de diciembre tomó el acuerdo de celebrar el día 7 de enero del próximo año un baile de socios y por invitación. Aprovechando la fecha de la celebración de su 7o. Aniversario de la fundación de la sociedad.

La parte bailable estará a cargo de la conocida orquesta «Orbe» compuesta por bellas señoritas.

Para este baile se llevaron a cabo varios arreglos en el salón siendo el arreglo de un gusto exquisito.

Para las invitaciones todo el que las desee puede pasar por la secretaría de 9 a 11 todos los días, en Baratillo número 1.

## DEL SERVICIO AL DOMICILIO DEPENDIENTES

Ya se encuentra perfectamente regulado y comienza a surtir efectos que admiran asociados

Este servicio del sanatorio de la Asociación de Dependientes se encuentra perfectamente regulado. Utilizando los teléfonos de la casa de salud se obtiene en seguida la visita del facultativo de turno, quien se traslada al domicilio de la enferma y la atiende y repite las visitas que sean necesarias.

La asociada que nota alguna deficiencia no obstante el cuidado y el esmero con que se atiende este servicio, puede notificarlo a la Asociación en la seguridad de que se le prestará la mayor atención.

El propósito de la entidad es atender con la mayor eficiencia al enfermo, bien sea en la Quinta de Salud o mediante el servicio de asistencia a domicilio.

### INSCRIPCION DE DAMAS

Recordamos a nuestros lectores que la inscripción de asociadas en Dependientes puede efectuarse en la secretaría de la Asociación, ante el cobrador del Centro o en la contaduría social, establecida en la Casa de Salud.

Suman miles las damas, señoritas y niñas inscriptas en Dependientes. Pida la interesada un Reglamento del departamento de Asistencia Sanitaria Femenina.

### VERBENA DE LAS UVAS

Para el 31 de los que corren se prepara en Dependientes la gran «Verbena de las Uvas», fiesta tradicional de despedida del año y de recepción del que arriba al filo de las doce. Esta fiesta, siempre lucida en Dependientes, revestirá este año extraordinaria animación a juzgar por el interés con que los aficionados preguntan al Centro y solicitan detalles de su organización.

Seis conjuntos musicales ejecutarán el selecto programa de bailables. La de Neno González con su cantante Paulina Alvarez, la de Aniceto Díaz, el conocido y reputado compositor; la de los Hermanos Martínez, reina del fox; el Septeto «Cubano 1927», y la de los «Jóvenes del Cayo», tan celebrada.

Se bailará, como dijimos, en todo el palacio de Prado y Trocadero. Se instalarán kioscos en todos los pisos, los que lucirán también interesante y complicado adorno floral.

La entrada será por el Paseo de Martí.

A las nueve de la noche, comenzará el baile; a las doce se comerán las doce uvas de la suerte y las orquestas entonarán un himno al nuevo año. A las cuatro se iniciará el desfile.

Todo el Centro tendrá magnífica iluminación.

El reparto de orquestas permitirá que los bailadores las encuentran en todos los salones del edificio.

El presidente de la Sección de Recreo y Adorno señor Villalonga, se esfuerza en la organización de esta gran fiesta, a la que se da siempre verdadera importancia en Dependientes. Le auxilian los miembros de su Sección en entusiasmo y buena voluntad. El baile del 31 será un éxito, un triunfo resonante.

## LAS CUOTAS SOCIALES DE HIJOS DE GOIRIZ

En Junta general extraordinaria celebrada por esta colectividad, se tomó el plausible acuerdo de rebajar las cuotas sociales a veinte y cinco centavos, fundamentando sus componentes el acuerdo en cuestión, en la crisis actual del trabajo, y en la imposibilidad de ser asociados todos los hijos de Goiriz, por mucho y grande que sea su amor al ideal educativo de la colectividad. Teniendo en cuenta este sentir, y no tanto por lo que supone en el orden económico un número más o menos crecido de asociados a razón de 25 centavos mensuales, sino por el interés espiritual y patriótico de tener a todos los compatriotas reunidos para poder añorar, en conjunto y en una verdadera compenetración de sentimientos, los recuerdos aquellos que brindan siempre las cosas vividas en la edad moza de las gratas remembranzas e imborrables recuerdos. Por tal medida, la sociedad espera poder continuar siendo el centro de reunión de los Hijos de Goiriz.

## SE REUNIRA EL EJECUTIVO DEL CTRO. GALLEGO

Como demuestra la estadística en el Sanatorio Gallego laboran con acierto para los asociados

Mañana, jueves, a las ocho y media de la noche, celebrará sesión la Comisión Ejecutiva de este importante Centro. La presidirá el señor Jesús Pérez Cabo y asistirán todos los miembros que la integran. Tratará de asuntos de carácter administrativo.

### LABOR EN «LA BENEFICA»

Resumen de los trabajos realizados por los señores facultativos durante el día 19 de diciembre de 1932:

### SALA DE OPERACIONES

Doctor Stincer, cirujano: Cura radical, por hernia inguinal 2; Circuncisión, por fimosis 1.

Doctor Graña, cirujano: Inversión de la vaginal, por vaginalitis 1.

Doctor Fontanills: Oculista: Excisión, por Pterigión 1.

Doctor Barrera: Oto-rino-laringólogo: Amigdalectomía doble, por hipertrofia 3; Rectificación del tabique nasal, por desviación 2.

Doctor Valero, tisiólogo: Pneumotórax 6.

### RADIOLOGIA Y ELECTROTERAPIA

Doctor Macía. Radiólogo: Informes radiográficos 23; Aplicaciones de diatermia 52; Luz Alpina 48 y Alta frecuencia, corrientes gálvano faráticas etc. 64.

### LABORATORIO CLINICO

Doctor J. López, bacteriólogo: Análisis practicados 156.

### GABINETE DENTAL DE «LA BENEFICA

Doctor A. Torres, dentista: Extracciones 6; Empastes 2; Dilatación de abscesos 2 y Curaciones 9.

### GABINETE DENTAL DEL CENTRO

Doctor G. Fernández, dentista: Extracciones 7. Empastes 1; Dilatación de abscesos 2 y Curaciones 10.

Consultas dadas por los señores médicos de visita 165 y consultas dadas por los señores médicos internos 134.

### MOVIMIENTO DE ENFERMOS

Existencia anterior 325; Entrados 21; Salidos 20. Quedan 326.

## ACUERDOS DE LAS DAMAS EN «DAMAS COVADONGA»

Celebró sesión con carácter extraordinario el Comité de Damas de esta Asociación, cuya intensa labor se hace palpable en todos los detalles de la Clínica Modelo que posee esta sociedad en la calle 17, esquina a J, Vedado.

Presidió la sesión su presidenta efectiva, la señora Estela B. de Cañal, ilustre y nobilísima dama que con tan generoso entusiasmo viene luchando por el éxito y grandeza de la institución. Le acompañaba la señora Nicolasa Zabala de Llerandi, insustituible secretaria del Comité, con la asistencia de las distinguidas damas que a continuación citamos, las que con tanto amor vienen compartiendo con ellas las labores por el engrandecimiento social.

Señoras Concha Menéndez de Hernández, María Gutiérrez de Fernández Llano, María Morales de Stincer, Blanca Broch de Díaz Albertini, Salesa Rodríguez de Acevedo, Isabel González de Muñiz, María Teresa Escarrá de Casares, Isolina Cuervo de Fernández Viña, Julia Bolado de Entrialgo, Luisita Heres de Alvarado, Marquesa de Tiedra, Julia Martínez de Tamargo, Angela Matilde R. de Recio, Carmen Guillén de Fernández, Julia Huergo de Muñiz, Luisa Cobián de Otaolaurruchi, Margot Caíñas de Alvaré, Delfina García de Fernández, María Cassio de Huguet, Eusebia Castro de Rivero, Pilar Trías de Ibáñez, Angelina Canales de Blanco, Laura Pla de Vendrell, Matilde Rodríguez de Jorge, María G. Valle de Iglesias, María Miranda de Loredo, Herminia Pérez de Oiz, Carmen Zervigon de Alfonso, Leo Rodríguez García de Fernández Muñiz, Graziella Villa de Alvaré, doctora Leonila Rodríguez.

Señoritas: Justina Barrachina, Luisa y Esperanza Casariego, Teresina Acevedo, Blanca Irastorza, Cuca Fernández Llano, Eugenia y Concha García, Ofelia Fernández.

Entre los numerosos acuerdos tomados se destaca uno propuesto por la señora Presidenta y aprobado unánimemente por las señoras que integran el Comité, consistente en obsequiar a los pequeños asociados con una fiestecita de Navidad que tendrá lugar el día 25 de diciembre, a las tres de la tarde.

Fina gentileza ésta del Comité de Damas de la Covadonga, que reunirá en la admirable Clínica Modelo de 17 y J a los pequeños socios para obsequiarlos con dulces y juguetes en tan señalada festividad.

## SENSIBLE FALLECIMIENTO

En la mañana de ayer, martes dejó de existir en su domicilio de Campanario 118 altos, la señora Cristobalina Hernández, viuda de López, después de haber sobrellevado con edificante resignación cristiana la enfermedad que hace tiempo venía padeciendo.

Como ejemplar cristiana práctica se distinguió siempre la finada con el más fiel cumplimiento de sus deberes, hasta que la enfermedad la imposibilitó.

Damos el más sentido pésame a todos sus familiares, especialmente a su hija la distinguida señora Virginia López de Acosta, componente del Comité de Dnmas y de las Secciones de Sanidad y Propaganda de la Asociación Canaria.

El sepelio se verificará hoy miércoles a las diez de la mañana.

M.E.C.D. 2016

# Liquidaciones diseminadas han influenciado la continuada baja observada en la Bolsa de Nueva York

## NO SE EFECTUARON AYER VENTAS DE AZUCARES CRUDOS, COSTO Y FLETE, EN EL MERCADO DE N. Y.

Actuó quieto el mercado de disponibles. Los futuros abrieron con tono sostenido, se debilitaron luego y cerraron escasamente sostenidos. Las existencias de crudos ascendían a 253,685 sacos

Quieto y sin cambio abrió ayer el mercado de azúcares crudos de New York, solicitándose ofertas en firme por una limitada cantidad de azúcares de las Filipinas, para llegar tarde en diciembre y enero. Los crudos de esta procedencia, para embarques en diciembre, ofrecidos a la base de 2.77 y obtenibles a la base de 2.75. Los compradores continuaban mostrando una actitud de espera.

Hasta el cierre de la Bolsa, no se habían anunciado ventas.

**COTIZACION «SPOT»**

La Cotización «Spot» de Willet and Gray del día 19, fué de 2.85

**EXISTENCIAS**

Las existencias de azúcares crudos en almacenes afianzados de New York que ascendían el día 19 a 253.685, sacos, no experimentaron cambio ayer.

**MERCADO DE FUTUROS**

Los futuros abrieron ayer con un tono sostenido. Una importante firma operadora de New York, y los bajistas estuvieron efectuando compras en la posición de enero. Las ventas en sentido de liquidaciones.

Hacia el cierre, y cuando una importante firma operadora de New York, le retiró su apoyo, los futuros se debilitaron. Alrededor de la mitad de las transacciones efectuadas en el día de ayer fueron traspasos de enero a posiciones lejanas. El cierre fué escasamente sostenido, con pérdida de un punto a alzas de dos puntos. Las operaciones efectuadas ascendieron a 36.100 toneladas, de las cuales 11.500 en enero. Las operaciones efectuadas ascendieron a 35.100 toneladas, de las cuales 11500 en enero. Las cotizaciones fueron las siguientes:

| | Cierre anterior |
|---|---|
| Diciembre | 0.67 C |
| Enero | 0.68 |
| Marzo | 0.72.73 |
| Mayo | 0.77.78 |
| Julio | 0.83 |
| Septiembre | 0.88 |
| Diciembre | 0.92. 4 |

| | Cierre de ayer |
|---|---|
| Diciembre | 0.70.75 |
| Enero | 0.67.68 |
| Marzo | 0.74 |
| Mayo | 0.80 |
| Julio | 0.84 |
| Septiembre | 0.89 |
| Diciembre | 0.94. 5 |

**MERCADO DE REFINOS**

Este mercado estuvo quieto y sin cambio.

**MERCADO DE LONDRES**

Completamente encalmado actuó el mercado de azúcares de la Terminal. Las cotizaciones de futuros fueron las siguientes:

| | Cierre anterior |
|---|---|
| Diciembre | 4.11½ |
| Enero | 5. |
| Marzo | 5.3 ⅛ |
| Mayo | 5.5 |
| Agosto | 5.8 ¼ |
| Septiembre | 5.8 ½ |

| | Cierre de ayer |
|---|---|
| Diciembre | 4.11½ |
| Enero | 4.11½ |
| Marzo | 5.3 ¼ |
| Mayo | 5.5 |
| Agosto | 5.8 ¼ |
| Septiembre | 5.8 ¾ |

**MOVIMIENTO EN PUERTOS CUBANOS**

Según datos compilados por el Departamento de Estadística de Lamborn y Cía., el movimiento de azúcares en los puertos de Cuba durante la semana terminada el 17 de diciembre actual, fué como sigue:

| | Toneladas |
|---|---|
| Arribos | 27.448 |
| Exportación | 39.452 |
| Existencias | 564.326 |

## CIERRE DE ACCIONES Y COTIZACIONES DE LOS BANCOS DE NUEVA YORK

NUEVA YORK, diciembre 20. Luis Mendoza y Co.

Las cotizaciones al cierre de las acciones de Bancos fueron las siguientes:

| | Comp. | Vend. |
|---|---|---|
| City Bank | 43 | 44 |
| Chase Bank | 34¾ | 35¾ |
| Guaranty | 334 | 337 |
| Bankers | 66½ | 67½ |
| Irving | 23¼ | 24 |
| First Nat | 1550 | 1570 |
| Continental | — | — |

## LA BOLSA DE LA HABANA SE HA MANTENIDO, AYER, EN TONO DE INACTIVIDAD

El mercado local de valores, en general, estuvo poco animado ayer. Las emisiones de la República algo más débiles. Los bonos de O. Públicas de 1945 del 5½ por ciento reflejaron la baja sufrida en la Bolsa de Nueva York, vendiéndose en la cotización oficial $5.000 de dichos bonos al tipo de 43, pudiéndose obtener después de la cotización más cantidades de ese papel al mismo tipo.

Las acciones quietas y sin cambio. Cerró el mercado pesado.

## MERCADO DE ALGODON

NUEVA YORK, diciembre 20.

| | Cierre |
|---|---|
| Enero | 5.92 |
| Marzo | 6.06 |
| Mayo | 6.17 |
| Julio | 6.28 |
| Septiembre | 6.47 |
| Diciembre | 6.92 |

## Cotizaciones

BOLSA DE NEW YORK

(De nuestra Redacción en New York)

Cotizaciones de la edición de media noche del "Times":

**ACCIONES**

**1.000,012**

**BONOS**

**$10.672,000**

**HABANA CLEARING HOUSE**

Las compensaciones de cheks entre los bancos asociados al Habana Clearing House ascendieron en la liquidación de ayer a la suma total de:

**$1.016,535.95**

**COTIZACION DE LA PESETA**

La peseta española se cotizó al cierre del mercado a razón de:

**12.26.01**

por dólar.

**COTIZACION DE LOS FRANCOS**

El franco francés se cotizó ayer al cierre del mercado, a razón de:

**25.57**

por dólar.

**COTIZACION DE LA LIBRA ESTERLINA**

La libra esterlina se cotizó ayer en el mercado local a:

**3.33**

## HOY RESOLVERA LA ENTIDAD EXPORTADORA LAS PETICIONES QUE HAN HECHO LOS COLONOS

La discusión de ese problema, considerado de importancia transcendental ha sido suspendida ayer a causa de hallarse ausentes de la Habana algunos miembros de ese organismo

La Corporación Exportadora Nacional de Azúcar, que debió reunirse ayer por la mañana, suspendió y aplazó el acto para las dos de la tarde.

Bajo la presidencia del señor José M. López Oña, se reunió a dicha hora el organismo azucarero.

Se trató, ante todo, del problema de los seguros sobre los azúcares dañados, dándose cuenta por los señores López Oña y Cacicedo de su visita reciente a los ingenios afectados por el ciclón, y por el primero de las labores que están realizando las Comisiones mixtas, procediendo a la remoción de los azúcares dañados y a la tasación de los daños sufridos, y de las disposiciones dadas a fin de que esas labores, que se llevan a cabo con el más perfecto acuerdo entre la Corporación y las compañías aseguradoras, sean lo más rápidas posible sin perjuicio alguno para los intereses de la Corporación. La actuación del señor López Oña fué unánimemente aprobada por la junta.

Se presentaron, luego, al estudio de la junta varios contratos de liberación, acordándose esperar el informe del Comité nombrado recientemente para que dictaminara.

Se examinó una petición del Central Miranda pidiendo autorización para traspasar a la próxima zafra una cuota de la zafra anterior, que fué denegada.

Se comunicó por el señor López Oña el estado de ventas, ya comunicado a los hacendados y que fué ratificado.

Habiendo tenido que ausentarse el señor Armsby y estando ausentes los señores Walker y Gómez Mena y los señores Douglas y Leonard, y teniendo en cuenta la trascendental importancia del examen de las peticiones de los colonos sobre la modificación de las Reglas de la Corporación, se acordó aplazar para la mañana de hoy, a las nueve, la discusión de dichas peticiones, a cuya discusión podrán asistir los señores Douglas y Leonard, que llegaron ayer por la tarde a la Habana y los demás miembros que no pudieron participar en las discusiones de ayer por la tarde.

## PRECIOS DEL MERCADO DE METALES EN NUEVA YORK

NUEVA YORK, diciembre 20. Luis Mendoza y Cía.

Las cotizaciones al cierre del mercado de metales fueron las siguientes:

| | |
|---|---|
| Cobre | 5 ⅛ |
| Nikel | 35 |
| Plata | 25 ⅛ |
| Plo | 2.83½ |
| Zinc | 3.49 |

## EL COBRE Y LA PLATA Y SU COTIZACION EN EL MERCADO DE LONDRES

LONDRES, diciembre 20. Luis Mendoza y Cía.

La plata en barras se cotizó a 16 y 15/16 peniques la onza; el cobre electrolítico, a 33 libras esterlinas 10 chelines compradores y 34 libras 10 chelines vendedores, la tonelada; las acciones de los Ferrocarriles Unidos, al tipo de 3 libras.

## SUSPENDIDA LA JUNTA QUE DEBIA TENER HOY EL INSTITUTO AZUCARERO

Por tener que celebrar nuevamente junta esta mañana la Corporación Exportadora, y pertenecer varios miembros de la misma al Instituto Azucarero, la junta que este organismo, anteriormente fijada para esta mañana, ha sido suspendida y se celebrará posiblemente mañana.

## BONOS DE CUBA

Diciembre 20.

En New York cerraron los bonos de Cuba a los tipos que se consignan a continuación, cuyos precios se entienden más los intereses devengados hasta la fecha.

REPUBLICA DE CUBA

| | Comp. | Vend. |
|---|---|---|
| R. de Cuba Speyer 5 por 100, 1904 | 89 | — |
| R. de Cuba, Morgan, 5 por 100, 1949 | 92 | — |
| R. de Cuba Speyer 4½ por 100, 1949 | 73 | 75 |
| R. de Cuba, 5½ O. P. 1945 | 39¾ | 40½ |
| R. de Cuba, 5½ Morgan 1953 | 74 | 76⅛ |

BONOS AZUCAREROS

| | Comp. | Vend. |
|---|---|---|
| Cuban A. Sugar | 50 | — |
| —Eastern A. Sugar | 3¼ | 5 |
| Manatí Sugar | 2 | 3½ |

BONOS FERROCARRILEROS

| | Comp. | Vend. |
|---|---|---|
| Cuban Ry 5 por 100 | 25 | 25½ |
| Cuban Ry 7 por 100 | 27 | 32 |

INTER. TELPH.—H. E. RAILWAY

| | Comp. | Vend. |
|---|---|---|
| In. Tel. 4½ por 100 | 39½ | 33 |
| H. E. Ry 5 por 100 | 18 | 20 |
| H. E. Ry 5½ por 100 | 3⅜ | 4 |

## BOLSA DE NEW YORK

COTIZACIONES DEL CIERRE DEL DIA 20 DE DICIEMBRE

(RECIBIDAS POR EL HILO DIRECTO DE MENDOZA Y Ca.)

| | |
|---|---|
| **A** | |
| A. Express | 5⅛ |
| Air Red. | 57⅝ |
| Alaska Jun | 13½ |
| Alleghany | 1⅛ |
| Allied Chem | 79 |
| Alis Chal | 7½ |
| Amer. Can | 53½ |
| Am. Car. Fou. | 6⅛ |
| Am. F. Pow | 6⅝ |
| Amer. Ice | 4⅞ |
| Amer. Int. | 7¼ |
| Amer. Loc. | 5⅛ |
| Am. P. Light | 7⅜ |
| Amer. Smel | 12 |
| Am. Sugar | 22 |
| Am. Sug prefs. | — |
| A. Tel. and Tel. | 104 |
| A. Tob. A. | 57 |
| A. Tob. B. | 58¾ |
| A. W. Works | — |
| Am. Woolen | 4½ |
| Anaconda C | 6¼ |
| Atchison | 39⅝ |
| At. Coast | 19¼ |
| At. Ref | 15¾ |
| Ass. D. Goods. | 4 |
| Auburn Auto. | 50½ |
| Aviat Corp. | 7¾ |
| **B** | |
| Baldwin Loc. | 5 |
| Balt. Ohio | 8¾ |
| Bendix Av | 9⅞ |
| Best Co. | 25⅝ |
| Beth Steel | 13¼ |
| Borden Co. | 25⅝ |
| Briggs | 4¾ |
| Brook. Man. | 25¼ |
| Byers A. M. | 12⅝ |
| **C** | |
| Can. Pacific | 13⅝ |
| Cann. Mills | — |
| Cann. Mills | — |
| Case T. Mach | 41½ |
| Cerro de Pasco | 6 |
| Ches Ohio | 25⅞ |
| Chi. R. Isl. | 4 |
| Chrysler | 16⅞ |
| Coca Cola | 69 |
| Col. Carbon | 27½ |
| Comm South | 2¼ |
| Congoleum | 8⅛ |
| Cons. Cigar. | — |
| Cons. Gas | 58⅛ |
| Cons. Oil. | 5½ |
| Cont. Can | 37⅜ |
| Cont. Oil | 5½ |
| Corn Prod | 51¾ |
| Coty Inc | 3½ |
| Cuba Co. | ⅞ |
| C. Am. Sug. | 1⅝ |
| C. Am Sug prefs. | — |
| Comm. Solv | 10¼ |
| Chesapeake | 14⅝ |
| **D** | |
| Del. Hudson | 54 |
| Del. Lack | 22¾ |
| Drug Inc. | 33¾ |
| Dupont | 36¼ |
| **E** | |
| E. Kodk | 54¾ |
| El. Auto Lit | 18¼ |
| El. Pow Lig | 6⅛ |
| Elec. Bond | — |
| Erie R. R. | 5 |
| **F** | |
| Fox Film C. | 1⅞ |
| Frep. Texas | 24⅜ |
| **G** | |
| Gen. A. Tank | 15⅞ |
| Gen. Asphalt. | 7⅞ |
| Gen. Elec. | 15 |
| Gen. Motors | 13⅝ |
| Gen. Sig. Ry | 13¼ |
| Gillete Saf | 19⅛ |
| Gimbel Bros | — |
| Gold Dust | 14⅜ |
| Goodrich | 4½ |
| Goodyear. | 15⅛ |
| Grahan Paige. | 2 |
| G. North | 8¼ |
| **H** | |
| Hershey com | 55¾ |
| Homestake | 150½ |
| Houston Oil | 14 |
| Hudson Mot | 5 |
| **I** | |
| Ill. Cent | 12½ |
| Interb. R. T. | 4⅝ |
| I. B. Mach | 89½ |
| Int. Cement | 7½ |
| Int. Comb | — |
| Int. Nickel | 7¾ |
| Inter. Tel. | 6⅞ |
| **J** | |
| Johns Mansv | 20¾ |
| **K** | |
| Kroger Gorc | 16¼ |
| Kresge S. S. | 10⅝ |
| Kelvinator | 4⅝ |
| Kennecot | 8⅛ |
| **L** | |
| Lambert | 30⅝ |
| Ligg Myers | 55 |
| Loews Inc | 18⅜ |
| Loose Wiles. | 21¾ |
| Lorillard | 13⅜ |
| Louisv. Nash | 21 |
| Ludlum Steel | — |
| Lehman Corp | 41 |
| Liquid Carb | 15¼ |
| **M** | |
| Macy H. R. | 34¼ |
| May Dept | 12⅛ |
| Mc Keesport | 44½ |
| Montgomery | 13¼ |
| Miss Pacific | 2¾ |
| Murray Corp | 3⅛ |
| **N** | |
| Nash | 13⅛ |
| Nat Dist | 16¾ |
| Nat Bisc | 38 |
| Nat Cash | 8½ |
| Nat Dairy | 17⅝ |
| Nat. P. Lig. | 14⅝ |
| Nat Surety | 6¾ |
| N. Y. Central. | 19½ |
| Nevada Con. | 4⅛ |
| North Am | 28¼ |
| Norfolk. | 115 |
| Nort Pacific | 13¾ |
| **O** | |
| Ohio Oil | 6½ |
| Otis Elev | 11½ |
| **P** | |
| Packard Mot | 2½ |
| Paramount | 2 |
| Pennsylvania | 14⅝ |
| J. C. enney | 24 |
| Pullman Co. | 19¾ |
| Pub. Serv | 51¼ |
| Proc. Gamble | 29 |
| Pure Oil. | 33 |
| Puerto Rico | 16¼ |
| **R** | |
| Radio Corp | 5 |
| Rep. I. Steel | 5⅜ |
| Reynolds | 29⅛ |
| Royal Dutch | 19¼ |
| **S** | |
| Safeway Stores | 39⅜ |
| Sears Roeb. | 19⅜ |
| Simmons Co. | 7 |
| Soc. Vacuun | 7⅝ |
| St Paul prefs. | 1½ |
| So. Pacific | 16⅝ |
| South Ry. | 5⅛ |
| Stand Brands. | 15⅛ |
| Stand Gas. | 13¼ |
| Stan N. J. | 29¾ |
| Stan Oil C. | 23¾ |
| Stewart Warner | 3 |
| Studebaker | 4½ |
| **T** | |
| Texas Co. | 13¼ |
| Texas Gulf | 21⅞ |
| Timken Roller. | 14⅜ |
| **U** | |
| Union Carb. | 24⅞ |
| U. Pacific | 69⅜ |
| Union Oil | 10 |
| United Corp | 9 |
| U. Fruit | 22¾ |
| U. S. Rubber | 4⅛ |
| U. S. Steel | 27¼ |
| U. Aircraft | 25½ |
| **W** | |
| Warner Bros | 1¾ |
| West Union | 29 |
| West Elec | 27⅞ |
| Woolworth | 35⅞ |
| Wrigley | 35¾ |

## BOLSA DE LA HABANA

| BONOS Y OBLIGACIONES | Comp. | Vend. |
|---|---|---|
| Cuba 1904 Speyer | 89¾ | 98 |
| Cuba 1905. Deuda Interior | 39½ | 45 |
| Cuba 1909 4½ | 74½ | 86 |
| Cuba 1914 Morgan | 89 | 99 |
| Morgan 1923 | 77½ | 82 |
| Cuba 5½ 1935 (Obligaciones oro) | 25 | 32½ |
| Cuba 1945 (5½) Obras Públicas) | 43 | 43¼ |
| Bonos del Azúcar | 72 | 82 |
| Cuba, Morgan Seriados 5½ por 100, 1927: | | |
| F—Vence 1 julio 1933 | 87 | 96 |
| G—Vence 1 julio 1934 | 73 | — |
| H—Vence 1 julio 1935 | 70 | — |
| I—Vence 1 julio 1936 | 66 | — |
| J—Vence julio 1 1937 | 65 | — |
| Certificados (Serie 5½ por 100) — Obras Públicas: | | |
| Vence Diciembre 31 de 1932 | 99½ | 102½ |
| Vence junio 30 de 1933 | 87 | — |
| Ayuntamiento de la Habana 1a hip | 97 | 107 |
| Ayuntamiento de la Habana 2a hip | 97 | 107 |
| Centro Asturiano | 25 | — |
| Agrícola Oriente Cubano | — | — |
| Banco Territorial — Serie B | — | — |
| Cervecera | 34 | — |
| Cervecera (Obligaciones no hip) | 8 | 14 |
| Ciego de Avila | — | — |
| Curtidora | — | — |
| Gas | 85 | — |
| H. Electric (Consolidados) | 16 | 26 |
| H. Electric (Obligaciones no hip) | 4 | 6 |
| Jarcia Matanzas | 75 | 85 |
| Edificio La Metropolitana (S. A.) | — | — |
| Ladrillos | — | — |
| Matadero | — | — |
| Nueva Fábrica de Hielo | 80 | — |
| Papelera serie A. | 85 | — |
| Papelera serie B | 53 | — |
| Bonos Cuban Telph. | 62 | — |
| Unidos | 4 | — |

| ACCIONES | Comp. | Vend. |
|---|---|---|
| Agrícola Oriente Cubano ($6.000,000 en circulación) | — | — |
| Banco Agrícola | — | — |
| Banco Territorial | — | — |
| Banco Territorial (Beneficiarias) | — | — |
| Banco de Préstamos sobre Joyería) | — | — |
| Cervecera | 8 | — |
| Ferrocarriles Consolidados de Cuba (Preferidas) | 1¾ | — |
| Cuba Cane prefs | — | — |
| Cuba Cane com | — | — |
| Kokofat prefs | — | — |
| Kokofat com | — | — |
| The Cuban Railroad Co prefs | 4 | — |
| Curtidora Cubana | — | — |
| Fibras y Jarcia | 9 | 40 |
| H. Electric Utilities Co. prefs. 6 por 100 | 24 | 26 |
| H. Electric Utilities Co. prefs. 5 por 100 | 9 | 16 |
| H. Electric Railway Co. preferidas | 2 | 6 |
| H. Electric Railway Co. comunes | ¼ | 1¼ |
| Jarcia prefs | 12 | — |
| Jarcia prefs ex dividendo en acciones | 11 | — |
| Jarcia comunes | 1 | — |
| Licorera de Cuba | 4⅞ | 8 |
| Lonja. preferidas | — | — |
| Lonja. comunes | — | — |
| Matadero | — | — |
| Seguros La Mercantil | — | — |
| Metropolitan Auto. | 100 | — |
| Naviera prefs | 10 | — |
| Naviera com | 2 | 2½ |
| Nueva Fábrica Hielo | 82 | — |
| Nueva Fábrica de Hielo beneficiarias | 12 | — |
| Perfumería prefs | 3 | — |
| Perfumería. com | ¼ | — |
| Pesca prefs | 20 | 60 |
| Pesca, comunes | 4 | 10 |
| Teléfono prefs. | 35 | — |
| Teléfono com | 5 | — |
| Unidos | 2¼ | 2⅝ |
| Union Oil | 6½ | 7¾ |

## MERCADO DE CAMBIOS

Diciembre 20.

La libra esterlina continúa mejorando.

El cambio sobre New York, firme.

La peseta está quieta.

No hubo operaciones entre Bancos y banqueros.

COTIZACIONES

| | |
|---|---|
| New York, cable | 3|32 P. |
| New York, vista | 5|64 P. |
| Londres, cable | 3.33 ¼ |
| Londres, vista | 3.33 |
| España, cable | 8.16 |
| España, vista | 8.15 |
| París, cable | 3.92 |
| París, vista | 3.91 |
| Liras, cable | 5.15 |
| Liras, vista | 5.14 |
| Suiza, cable | 19.24 |
| Suiza, vista | 19.23 |
| Bélgica, cable | 13.87 |
| Bélgica, vista | 13.86 |
| Alemania, cable | 23.77 |
| Alemania, vista | 23.77 |
| Hong Kong, cable | 21.75 |
| Hong Kong, vista | 21.70 |
| Amsterdam, cable | 40.19 |
| Amsterdam, vista | 40.17 |
| Canadá, vista | 12 ¾ D. |
| Canadá, cable | 13 ⅞ D. |
| Peso argentino | 25 ¾ |

## BARCOS QUE SE ESPERAN

**Diciembre 21**
**Magallanes de Cristóbal.**
**Diciembre 22**
**Calamares, de Puerto Limón y Cristóbal, Munargo, de Miami, Gobernor Cobb, de Key West.**
**Diciembre 23**
**Oriente de New York, Atenas de New Orleans, Turrialba, de Tela, Santa María, de Valparaíso, Cuba de Tampa y Key West.**
**Diciembre 24**
**Sierra Ventana, de Veracruz Gobernor Cobb de Key West.**

## EL REGLAMENTO DE REGISTROS MERCANTILES

Informe sobre la manera de funcionar actualmente de los citados departamentos

El abogado consultor del Centro de Detallistas, señor Julio A. Arcos, ha enviado a dicho Centro el siguiente interesante informe sobre registros mercantiles:

A. — Los registradores mercantiles de esta capital no obstante el nuevo reglamento no han pasado circular alguna a los comerciantes, conminándoles a reinscribir los establecimientos que ya tengan inscriptos con anterioridad a dicho decreto; ni a los comerciantes que tienen ya sus establecimientos inscriptos se les ha ocurrido solicitar la reinscripción de éstos.

B. Lo que sí vienen haciendo los Registradores mercantiles de esta capital, aprovechándose del nuevo reglamento, cuando se le presentan documentos para su inscripción, es duplicar y hasta triplicar lo que antes cobraban, inscribiendo por separado al comerciante y al establecimiento; y en algunos casos de sociedades, inscribiendo a cada socio por separado y además a la Sociedad y al establecimiento, sacando así varias inscripciones, — con sus correspondientes honorarios—, de lo que antes se hacía en una sola.

C. — No hemos aconsejado a ningún comerciante o sociedad,—ni tenemos noticias que lo haya hecho ningún otro bufete de esta capital con sus clientes,—que reinscriban los establecimientos que ya tenían inscriptos antes de estar en vigor el actual reglamento, entendiendo que lo estaban desde el momento en que cuando nuestros clientes se inscribieron como comerciantes particulares o como sociedades, simultáneamente con su inscripción hicieron constar que se inscribían para ejercer el comercio en sus respectivos establecimientos, siendo la inscripción entonces del comerciante o sociedad y la del establecimiento simultánea, por lo que estimamos que a pesar del nuevo reglamento, no podría estimarse que los comerciantes o sociedades incurren en multa por no hacer la reinscripción, pues con arreglo a las anteriores disposiciones los tienen ya inscriptos; no variando esto el hecho de que el comerciante o sociedad tuviese más de un establecimiento, pues entonces lo que se hacía era inscribir por separado los que excedieran de uno.

## MERCADO GANADERO

Entraron en los patios que los ferrocarriles tienen en Luyanó, 11 carros procedentes de Jiguaní y otros once procedentes de Contramaestre, con ganado para los dos mataderos de esta capital.

**LOS PRECIOS EN PIE**

Precios pagados por compradores en los mercados de origen:

**El vacuno**

En Oriente, de dos y medio a tres centavos con el cinco por ciento de descuento.

En Camagüey, de dos y medio a tres centavos con el cinco por ciento de descuento en la finca, y sin descuento en la ciudad.

En Las Villas, de dos y medio a tres centavos con el diez por ciento de descuento.

En Pinar del Río, de dos y medio a tres y medio centavos; pero pesado y entregado en los mataderos de esta capital.

**El lanar**

El lanar, de tres y medio a cinco centavos.

**MATADERO DE LUYANO**

En el Matadero de Luyanó se sacrificaron las siguientes reses:

| | |
|---|---|
| De vacuno | 60 |
| De cerda | 30 |
| De lanar | 13 |

Los precios que rigieron en el Matadero de Luyanó fueron:

| | Cts. kilo |
|---|---|
| Vacuno, de | 12 a 13 |
| Cerda, de | 21 a 32 |
| Lanar, de | 20 a 30 |

**MATADERO INDUSTRIAL**

En el Matadero Industrial se sacrificaron las siguientes reses:

| | |
|---|---|
| De vacuno | 107 |
| De cerda | 47 |
| De lanar | 19 |

Rigieron los siguientes precios en el Matadero Industrial:

| | Cts. kilo |
|---|---|
| Vacuno, de | 12 a 13 |
| Cerda, de | 21 a 32 |
| Lanar, de | 20 a 30 |

## Mercado de Granos

Nueva York, diciembre 20.

| | |
|---|---|
| TRIGO: | |
| Mayo | 46 |
| Julio | 46⅛ |
| Diciembre | 44 |
| MAIZ: | |
| Mayo | 27⅛ |
| Julio | 28⅝ |
| Septiembre | 23¼ |
| AVENA: | |
| Mayo | 17⅝ |
| Diciembre | 17⅜ |
| CENTENO: | |
| Mayo | 33⅛ |

## LAS ACCIONES FERROVIARIAS FUERON LA DESILUSION DEL MERCADO DE VALORES DE N. Y.

Las acciones de la U. S. Steel continuaron bajo presión. Los bonos, sin embargo, reflejan más lealmente el verdadero tono de confianza en lo económico, aunque estuvieron menos activos

NEW YORK, diciembre 20.—Liquidaciones diseminadas han influenciado la continuada baja. Las acciones de la U. S. Steel continuaron bajo presión. Estas así como las acciones ferroviarias, las últimas reflejando algún interés sobre el desarrollo de acontecimientos en la conferencia de jornales, resultaron ser la desilusión del mercado. Mucha de la presión sin duda tiene su origen en los acontecimientos y sucesos de fin de año más que en las noticias recibidas. Las estadísticas de los negocios, aparte el movimiento de las Navidades en los negocios al detalle, no acusan mejoría. Pero no debe esperarse mucho en este sentido por ahora. El Congreso no parece preocuparse mucho del mercado a no ser su indiferencia hacia el mismo. Por lo menos, ninguna legislación amenazadora está siendo considerada en serio por el momento. El Mercado de Bonos, creemos refleja más lealmente el verdadero tono de confianza en lo económico. Los Bonos estuvieron hoy menos activos pero con suavidad reflejándose más hacia las emisiones de ferrocarriles. La acción demostrada en los últimos días en el mercado de acciones, es desalentadora, pero no vemos motivos de inquietud por lo que nosotros llamamos desarreglo momentáneo.

**Thomson and McKinnon.**

## MERCADO DE TABACO

Si los compradores de dos fábricas del Norte, no entran en el mercado antes de Pascuas, la única acción que conoceremos en la actual semana, será la de exportadores q. compren clases bajas

Si nos fijamos en las operaciones que ayer se llevaron a cabo, ningún interés encontraríamos en el mercado. Pero, si recordamos que en estos días, vísperas de Pascuas, nunca, o ningún año ocurrió cosa merecedora de destacarse, porque la atención principal de los compradores está fija en los balances de fin de año, no nos extrañará nada esta inactividad que presenciamos en la semana que corre. Sin embargo, hoy o mañana hemos de ver que una o más firmas, de las que han estado comprando clases bajas de la nueva cosecha de Las Villas, ha de volver al mercado para reanudar el registro y la carga de manchados, permanentes, capadura y botes. Son los restos, o los completos, de las grandes cantidades que de dichas clases han recibido las firmas vendedoras, desde Las Villas.

Una firma tiene comprados y cargados, o en sus almacenes, más de dieciseis mil tercios; otra, unos tres mil y la tercera un mil doscientos. Nos referimos a las cuatro clases mencionadas de la nueva cosecha.

Desaparecerán del mercado muy pronto esas clases, porque, salvo lotes pequeños, solamente dos casas quedan por vender. Y la que más tiene, no cuenta quinientos tercios y pacas en sus almacenes.

Sobrinos de Antero González vendieron y entregaron a S. Ruppin Havana Tobacco, cuarenta y dos tercios de terceras viejas.

Tamargo y Compañía vendieron a Enrique García, otro lote de clases bajas, de la misma procedencia.

Y dos fabricantes de cigarrillos, estuvieron cargando cantidades de clases bajas de Vuelta Abajo que habían comprado.

Eso, por lo que ayer se refiere. Porque en la próxima semana, y luego también entrado enero, hemos de conocer de compras de tripas de fábrica de la última cosecha de Vuelta Abajo. También de otros registros de colas nuevas, pues sabemos de varios compromisos a base de colas.

**LA RAMA QUE ENTRO**

En camiones llegaron, hasta las cinco y media de la tarde, las siguientes partidas:

De Guayos, para Ruisánchez y Compañía, 185.

De Zaza del Medio, para Iglesias y García, 182.

De Puerta de Golpe, para Domingo Méndez y Compañía, 42.

De Los Palacios, para Cano y Hermano, 45.

De Ovas, para Godínez y Hermanos, 10. Esta pequeña partida, por ferrocarril.

**COMPRAS EN LOS CAMPOS**

Además de las operaciones que tienen concertadas varias firmas, en las zonas de Vuelta Abajo y Vuelta Arriba, ayer compró Domingo Méndez a Arturo Mosquera, de Puerta de Golpe, cuarenta y dos tercios.

Jesús Fernández, el comerciante de Guayos, ha vuelto a sus actividades en estos días, y ya compró otras vegas en tercios, en la zona espirituana.

**ESCOGIDAS QUE ACABAN**

En Los Palacios acabó ayer las labores de escogida el señor Pedro García, cosechero y comerciante de aquella localidad.

Posiblemente vuelva a abrir sus talleres de selección, en Guayos, el señor Jesús Fernández, pues tenemos noticias que ha comprado determinado tabaco en matules que se propone seleccionar.

## EL MERCADO DE LA PLATA NACIONAL ACUÑADA, TUVO UN TONO MAS SOSTENIDO

Más sostenido estuvo ayer el mercado de la plata nacional, operándose en la mañana temprano a base de 1½ y 1⅜ por ciento de descuento. Cerró el mercado a los tipos de 1-7/16 y 1⅜ por ciento de descuento, compradores y vendedores, respectivamente.

## QUIETA E IRREGULAR LA BOLSA DE LONDRES, AYER

LONDRES, diciembre 20. Luis Mendoza y Cía.

El mercado de acciones de la Bolsa de Londres estuvo irregularmente quieto.

## CONTINUA LO MISMO EL NUMERO DE QUIEBRAS EN LOS ESTADOS UNIDOS

NUEVA YORK, diciembre 20. Luis Mendoza y Cía.

La revista de Dun da cuenta de que han ocurrido 590 quiebras comerciales en los Estados Unidos durante la semana pasada, contra 588 en la semana anterior.—**Dow Jones.**


**HIJOS DE OLIMPIO PEREZ**
**BANQUEROS**

Santiago de Compostela. Cervantes 18. — Villagarcia de Arosa Méndez Núñez 8.

CASAS ANTECESORAS:

Manuel Peresaenz; Hijos de Peresaenz; Olimpio Pérez; Olimpio Pérez e Hijos

**Intereses que abonamos en cuentas de pesetas:**

| | |
|---|---|
| Disponible a la vista | 2 % |
| " a tres meses | 2½% |
| " a seis meses | 3 % |
| " a un año | 4 % |

También abrimos cuentas en monedas extranjeras. Nos encargamos de la compra y venta de toda clase de valores en las Bolsas de España y del Extranjero, etc. Recomendamos que al solicitar los giros exijan que sean extendidos precisamente a nuestro cargo.


## Compañía de Abasto y Transporte de Carne "La Nacional", S. A.

**CONVOCATORIA**

De orden del señor Presidente, tengo el gusto de citar por este medio a todos los Accionistas, para la Junta General Ordinaria, que se celebrará el martes 27 del corriente, a las cinco de la tarde, en nuestro local social, Calzada de Concha y Luco, Luyanó.

Habana, 17 de Diciembre de 1932.

(fdo.) MANUEL CASTELLANOS, Secretario.

## "EL IRIS"

**Compañía de Seguros Mutuos contra incendio**

Venciendo el próximo día 31 de Diciembre, nuestro ejercicio social, se avisa a los señores que siendo asociados durante el año 1929, hayan dejado de pertenecer a la Compañía, que deberán pasar por sus oficinas antes de dicho día a recoger cualquier sobrante procedente de las operaciones del mencionado año 1929, que pudiera corresponderles, a los efectos del artículo 50 de los Estatutos.

Habana, Diciembre 10 de 1932.

*El Presidente*
*ANTONIO LARREA.*


**Sus valores, documentos, etc. que guarda usted en su casa están constantemente en peligro de robo incendio o extravío.**

**Un apartado de seguridad en nuestras bóvedas, le protege ampliamente contra todo riesgo por una módica suma.**

**THE BANK OF NOVA SCOTIA**

O'Reilly y Cuba, Oficios 28, Ave. de Italia 63, Padre Varela 650.

Camagüey, Cienfuegos, Manzanillo y Santiago de Cuba.

**Banco Hispano Americano**

MADRID

| | | |
|---|---|---|
| Capital | Ptas | 100.000.000 |
| Reserva | " | 48.089.534.59 |
| Cuentas acreedoras | " | 1.229.000.000 |
| Depósitos en custodia | " | 2.218.000.000 |

OFICINA CENTRAL: Plaza de Canalejas 1

SUCURSALES URBANAS:

Duque de Alba, 15. — Alcalá 76.
14 de Abril. — Fuencarral 82

14ª Sucursales en las provincias plazas de la Península, Baleares y Canarias


M.E.C.D. 2016

Prado arriba, Prado abajo.....

# LA HIPOTECA

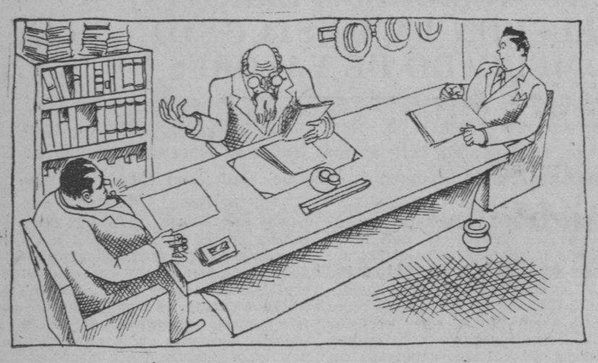

—III—

ETIMOLOGICAMENTE la palabra «hipoteca» (del griego hypotheca) significa «poner debajo».

Si a la puerta de los señores Notarios apareciera esta importante aclaración se evitarían muchas catastrofes.

Como se recordará, el lector y yo nos hemos citado en la Notaria del licenciado X donde Pedro ha de constituir el préstamo hipotecario tomando sobre su flamante palacete de cincuenta mil pesos, la modesta cantidad de tres mil. Tal vez tres mil quinientos. Pongamos esto último.

Es el dinero que se precisa para edificar el baño intercalado cuya elegancia debe superar al del resto de la casa.

La firma de la escritura se ha fijado para las tres de la tarde. Hora inglesa.

El presunto deudor, nuestro buen amigo Pedro, no quiere aparecer impaciente, ávido por capturar la plata en ciernes, y procura demorar su entrada en la Notaria. Pero sin pensarlo llega a las dos y media.

..Alguien se le ha adelantado: el corredor.

Ya os hablé del caballero corredor: persona digna, afable, honesta, grasa y sudorosa, que pese a sus corretajes suculentos siempre anda a pedir prestado.

A las tres y media todavia no aporta el prestamista, que siendo el hombre del maiz ha de venderse caro.

Pedro se impacienta y el corredor desespera. El Notario dicta en voz alta, en su despacho, ilusorias escrituras. Esto viste mucho a los ojos de los clientes que no están en el secreto. Hay que perdonarles una vanidad tan inocente.

A las cuatro arriba el prestamista. Camina lento, erguido, engallado y monumental. Viene oliendo a violetas y a polvos. Está flamante. Acaba de salir de las manos del barbero. Luce una sortija de diamantes en cada dedo y seis dientes de oro en la boca.

Saludable, perfumado y orondo toma asiento. Prodiga una ligera sonrisa a su futura víctima. La examina con cierta desdeñosa curiosidad.

El señor Notario, como la gallina clueca que se interesa por sus dispersos polluelos va de un lado para otro murmurando frases melosas. A derecha e izquierda reparte sin tasa el caramelo de su verbo adulador.

Al fin pasan todos a «la cámara de los suspiros». Esto es: al salón de las firmas.

Hay allí una larga mesa. En ella toman puesto el Notario. Al centro, desde luego. A un lado el prestamista. A la siniestra Pedro. Luego el corredor. El cartulario. Algún testigo...

El corredor se muestra impaciente y desconfiado. La experiencia le ha enseñado con el poema «que muchos en el estribo se suelen quedar a pie».

No hay negocio seguro cuando no se ha concluido. Los negocios que se consideran más firmes, hechos sobre bases más seguras, quiebran a punto de cerrarse.

Comienza la lectura del documento notarial: sentencia de muerte, inapelable, de nuestro amigo Pedro.

Mientras el cartulario lee rápidamente, el prestamista va desenfundando el dinero.

Cuenta lentamente los menudos: plata, oro, billetes. El portentoso señor coloca sobre la mesa su dinero con el mismo estratégico celo que un general sus soldados.

Y piensa:

—He aquí uno más que ha de afanarse por mí. Si no cumpliera. ¡Qué dicha!

Y examina a su víctima con profundo desprecio.

El corredor, cual un médico de cabecera mira cuidadosamente a Pedro. Está pendiente de sus gestos, de sus ojos, del movimiento de sus labios Con gusto se iría a él para tomarle el pulso. Le auscultaría diciéndole. «¿Está febril?» «Saque la lengua»...

Esta clase de escrituras hacen el efecto de un garrote móvil golpeando una cabeza. Una llave inglesa apretando, apretando.

El deudor se compromete a pagar puntualmente los intereses, a pagar el principal, la multa por la demora, los impuestos, los gastos de la escritura, al notario, al corredor, los sellos, las inscripciones, al Registro, al cartulario, a la Zona Fiscal. Pagar. Pagar siempre...

Las primeras cláusulas del documento pasan rápidamente. Se llega al capítulo del interés sobre el dinero tomado. Los tres mil quinientos pesos. A Pedro se le dijo el 12 por ciento. Se le ha agregado a ese doce una fracción. Un medio por ciento más.

..Pedro protesta. Se indigna. Enrojece. Se le sube a los labios una frase dura, restallante como un latigazo. El corredor suda tinta. El cartulario sonríe. Arruga el ceño el prestamista. El Notario trata de persuadir a la víctima con voz meliflua. ¡Son sus honorarios en peligro!

Con estudiada parsimonia el prestamista comienza a recoger su dinero.

Satánico y refinado murmura:

—Al señor Pedro le molestan las garantías que exijo. Los tiempos están muy malos. Complicaciones no. Prefiero romper el negocio.

Al cabo se arregla la dificultad. Pedro acepta el medio por ciento más y firma su sentencia de muerte.

Ya tiene Pedro el dinero en su poder.

Y aun no lo ha contado cuando el Notario le presenta la cuenta de honorarios. El corredor la de su corretaje. El cartulario la lista de las obligaciones que ha contraído: póliza de seguros contra incendios, diligencias, impuestos, contribuciones...

De vuelta a su casa Pedro contempla con tristeza el producto del crédito hipotecario que acaba de tomar.

Se ha reducido mucho por todo cuanto ha tenido que extraerle sin salir de la Notaría.

En su pecho de hombre honrado nace un odio fiero contra el acreedor que le despoja y le arruina.

Piensa que Júpiter, allá en el Olimpo, no sabe manejar sus rayos...

X. X.

## GERMAN S. LOPEZ OFRECIO UN ALMUERZO A LA PRENSA

Al mediodía de ayer, en un popularísimo y elegante restaurant de esta ciudad el señor Germán S. López, representante a la Cámara por el Partido Conservador, reunió en torno suyo, en una mesa muy bien servida, al grupo de periodistas que hacen la información parlamentaria.

Haciendo honores al rico menú hallábanse los cronistas Palomares, Torra, Alvarez del Real, Ferrer Gutiérrez, Armas, García, Pubillones, Savón, Castelló Montenegro y el taquígrafo Mustelier, unido al señor Germán López por estrecha amistad.

No hubo discursos a cambio del excelente apetito demostrado por los invitados.

El señor López embarcará el día veintiseis, a Miami, por la vía aérea.

# No aparece la relación de las boletas del colegio electoral Arroyo Apolo 3

# INFORMACION POLITICA

Breve charla con los doctores Rey Pernas y Pedro Antonio Alvarez, sobre la Presidencia del Ayuntamiento de Cienfuegos.—Bravo Acosta y la Jefatura de los conservadores.—Una carta de Luis de Arce.—Se labora para que Wifredo desista.—Barallobre y la reforma del Código.—Citada la mesa de Arroyo Apolo 3.—Benito Alonso se dispone a pedir numerosas nulidades.—Lo que nos dice Gustavo Herrero del panorama popular de la Habana.—En favor de Yaniz.—Notas

### La Presidencia del Ayuntamiento de Cienfuegos

Ayer tuvimos el gusto de saludar en la jefatura del despacho de la Cámara al doctor Santiago Rey Pernas, joven y distinguido abogado, Representante conservador, electo, por las Villas. Acompañaba al doctor Rey, el concejal electo de Cienfuegos y talentoso letrado doctor Pedro Antonio Alvarez.

Como saben nuestros lectores, el doctor Alvarez aspira a la presidencia del Ayuntamiento apoyado por las fuerzas políticas del doctor Rey Pernas.

En los breves momentos de charla que el repórter sostuvo con ambos visitantes,—charla de diversos matices, desde la teoría del profesor Voronoff hasta la aceptación del acta vacante por Aspiazo—obtuvimos la noticia—no podía venir de mejores fuentes—que hasta el momento las aspiraciones del doctor Alvarez se encuentran apoyadas por 12 ediles, contando 9 la tendencia contraria.

Nos dijo el doctor Rey que si las cosas se desenvuelven como están planteadas, el triunfo del doctor Alvarez es seguro.

A preguntas nuestras sobre si las elecciones complementarias pudieran alterar el resultado actual en lo que a los concejales se refiere, nos informó que si resulta algún cambio en virtud de los nuevos comicios, este también le sería favorable.

### Bravo Acosta y la Presidencia de los conservadores

En la conversación que sostuvimos ayer con el Representante conservador por Oriente, doctor Antonio Bravo Acosta—y en la que entraron tópicos de nulidades y elecciones complementarias en su provincia y la designación del jefe máximo del conservatismo—el citado legislador nos dijo:

«La actitud de la representación oriental no es de hombres sino de principios, de programa. Quien sustente los nuestros—hecho público reiteradamente—ese tendrá nuestro apoyo y nuestra simpatía».

### Sobre la reforma del Código Electoral

Barallobre, valioso sargento conservador, exponía ayer en un grupo de políticos las «enmiendas» que él le haría al proyecto de reforma del Código Electoral. Barallobre es partidario de que los miembros políticos sólo tengan como función la de identificar al elector, y éste, al votar, depositará en la urna con la boleta su cédula electoral, la que más tarde la Junta—en donde se efectuará el escrutinio primario—le devolverá al elector, por correo.

La urna llegará a la Junta, cerrada y lacrada.

### Anulados dos colegios de Canasí

MATANZAS, diciembre 20 (Por telégrafo).

La Audiencia ha dictado fallo anulando esta tarde los colegios 1 y 2 de Canasí, recurso del doctor Anastasio Herquez, cuya vista se celebró en la tarde de ayer. Ahora queda pendiente de fallo el de Martí, interpuesto por Agustín Díaz candidato conservador a la Alcaldía representado por el doctor Vera Verdura y en el que figuró como opositor el doctor Rodríguez Ramírez.

LOVIO.—Corresponsal

### Sobre la actitud política del jefe pinareño

El periodista Goal Sagastume nos envía el siguiente telegrama:

PINAR DEL RIO, diciembre 20. (Por telégrafo).—Con respecto a la actitud de Wifredo Fernández, en cambio de impresiones que he sostenido con el gobernador Ramón Fernández, me ha dicho que la retirada de Wifredo obedece a querer desligarse de la provincia para que no imaginen que sojuzga y controla con imperio los intereses políticos.

La impresión del alcalde Sarmiento es que hay un estado unánime de opinión en la provincia para pedir a Wifredo deponga de su actitud.

Goal Sagustume.

### Pospuesta la reunión de los liberales de Monserrate

Armando Sánchez, Secretario de Correspondencia del Comité liberal del barrio de Monserrate nos participa que la reunión que tendría lugar a las 9 de la noche, de dicho organismo, en Animas 110, altos, entre Manrique y Campanario, ha sido pospuesta para el día 23 en el propio lugar y hora.

### La Junta Municipal cita a los miembros de un colegio

Al practicar la Junta Municipal Electoral el escrutinio del colegio Arroyo Apolo, 3, el día 13 de noviembre, constando en el acta que se había practicado por la mesa el escrutinio primario y no habiendo relación de boletas votadas confeccionada por dicha mesa, acordó pedirla a la Junta Provincial Electoral contestando este organismo que no había recibido tal relación, por lo que ayer la Municipal acordó citar a los miembros de la referida mesa para que bajo juramento declaren si es cierto que han practicado el escrutinio primario, municipal y provincial, del citado colegio.

Integran la mesa Conrado Fernández Castillo, Presidente; Claudio Roque Fraga y Teófilo Paz y Paz, vocales y Oscar Aizpurua Forcade, Secretario.

### Benito Alonso pedirá numerosas nulidades en el Distrito

Impresión recogida en la Junta Municipal Electoral nos da a entender que el procurador Benito Alonso, candidato a Consejero Provincial por los conservadores, asistido de un joven letrado, se propone establecer recursos electorales contra cincuenta colegios del Distrito.

### Lo que dice Gustavo Herrero de los candidatos Populares

Interesantes impresiones sobre la situación de los candidatos populares de la Habana nos acaba de facilitar el doctor Gustavo Herrero. Según esas impresiones, el tercer partido obtendrá a pesar del retraimiento municipal en algunas localidades, las cuatro actas de representantes y las dos de consejeros que se establecían en el pacto con el Partido Liberal para defender y afirmar el exito del Gobernador Antonio Ruiz.

En los colegios oficialmente escrutados en la Junta Municipal de la Habana, se obtiene el resultado de 639,972 sufragios, correspondiendo 313,256 al Partido Liberal; 154,752 al Partido Conservador; 128,597 al Partido Popular; y 43,370 al Partido Progresista. El factor en el Distrito Central es de 37,592 que asigna al Partido Liberal 8 representantes por factor, 4 al Conservador y 3 al Popular, quedando dos actas de representantes para los mayores residuos. Estos residuos son: 15,821 al del Partido Popular, 12,517 el del Partido Liberal, y 4,384 el del Partido Conservador. Por lo tanto las dos actas del residuo corresponden una al Partido Liberal y otra al Partido Popular, según el cálculo de la votación de la ciudad de la Habana, faltando solamente unos cuarenta colegios, que no alterarán el resultado ya establecido.

En la votación del campo el Partido Conservador aventaja al Partido Popular, pero la anulación del Término del Caimito y la de varios colegios de Marianao, favorecen en las elecciones complementarias al Partido Popular que sólo tenía 2,700 sufragios en Caimito por 9,000 el Partido Conservador.

Esta situación variará el plan de algunos candidatos populares en las elecciones complementarias, asegurándose el doctor Mencía en el cuarto lugar de los electos, estimándose que será propósito de él y del doctor Iraizoz, mantener el factor en los referidos comicios, votando candidaturas completas.

El doctor Gustavo Herrero, que es el que nos envía los anteriores datos, dice que la perspectiva de las nulidades y de nuevas elecciones en la Habana, afirma su esperanza de entrar en esta oportunidad en la Cámara de Representantes, estimando que el comandante Riva por su condición de militar en el momento de la nominación y de la elección, no tenía el carácter de elector, ni por lo tanto el de elegible.

### Una carta del periodista L. Arce

Nuestro compañero Luis de Arce, secretario particular del Representante, doctor Wifredo Albanés, nos envía, para su publicación, la siguiente carta en la que aclara distintos particulares en relación con la política conservadora.

Dice el señor Arce:

Diciembre, 20 de 1932.

Distinguido amigo: En la edición final de un diario de la tarde de fecha 19 de los corrientes, aparece una noticia titulada: «Si el Partido Conservador no se coloca en la oposición, se disolverá». Como en ella al finalizar se dice: «lo que hay que llevar a la presidencia del Partido Conservador son nuevos procedimientos y seguir rutas distintas y que no pueden ser otras que la ruptura sincera del cooperativismo y la ida inmediata a la más franca oposición. De lo contrario, el Partido Conservador no puede aspirar más que a una sola finalidad: su disolución», me interesa se conozca, la vejez del aserto.

En septiembre del año de 1930, a raíz de la toma de posesión del doctor Wifredo Albanés, los legisladores conservadores, comentaron las probabilidades de ir a la oposición llevando como líder de la minoría al doctor Albanés. Y como éste exigiera antes que nada, una declaración previa, patentizando el deseo de hacer una oposición serena y sensata en el hemiciclo, los deseos fueron desnaturalizados más tarde, por los hechos. Con el pensamiento fijo en Cuba, sin otro móvil que el de poner término a la más difícil situación confrontada por el pueblo, y alentando todavía un poco de esperanza en el patriotismo de todos, iniciaron un programa que nunca pretendieron fuera remedio infalible a nuestros males, pero sí base generosa y patriótica para una solución cubana.

¿Cumplieron el programa y los acuerdos los conservadores que pidieron ir a la oposición? Uno de ellos, la abstención, sólo se efectuó en muy pocos lugares de la República, por parte de los jefes; no así el electorado, que visionario del sombrío panorama que presentaba el período electoral, se abstuvo, dejando que las masas liberales en Oriente, contribuyeran al triunfo de candidatos conservadores al Congreso, Consejos, Alcaldías y Cámaras Municipales; motivado por el acuerdo del 31 de julio, tomado en Santiago de Cuba, que determinaba hacer oposición en toda la campaña electoral, llevando como candidato al Gobierno Civil, a Félix del Prado, miembro del Grupo Ortodoxo. Esto no quiere decir, que muchos de los que figuraron junto con Félix, en la campaña, fueran oposicionistas sinceros. Lejos de eso, estimo que han llenado una función transitoria, retornando hoy a sus viejos intereses.

Se busca ahora una figura gloriosa, que asuma con los inmensos prestigios de su nombre y de su ejecutoria, la suprema dirección del Partido Conservador, y que en solemne rectificación nacional, restituya a éste a su vieja y tradicional historia. Confío en que si el Partido anhela en estos instantes, de manera sincera, ir a la oposición, no pierda tiempo rebuscando nombres, que hoy nada significan a los ojos del electorado, y piense más, en una renovación completa, que permita la entrada de nuevos valores.

Sólo así podrá salir airoso de su empresa.

Atentamente suyo,—Luis de Arce.

### Laborando para que Wifredo desista de su traslado

Matías Rubio, representante conservador pinareño, lugarteniente del senador vueltabajero señor Wifredo Fernández, expresó ayer a nuestro compañero en Palacio que estaban laborando para evitar que el jefe espiritual y material de los conservadores en aquella provincia, abandone el predio, fijando su residencia en Matanzas. Hasta ahora—dijo—creemos que algo se ha adelantado y esperamos lograr nuestros deseos.

### Causas que se han instruído por delitos electorales

La Junta Municipal Electoral ha dado cuenta a los distintos juzgados de Instrucción de esta capital de diversos delitos electorales cometidos en varios colegios.

Por el juzgado de instrucción de la Sección Tercera se ha instruido causa contra los que componían la Mesa del Colegio número cuatro, del barrio Manuel de la Cruz.

Por el juzgado de la sección quinta se ha instruido causa contra los componentes de la mesa del Colegio número cuatro del barrio Manuel de la Cruz en las últimas elecciones celebradas.

Dichos juzgados han librado las órdenes oportunas para que los comprometidos sean notificados por la Policía y comparezcan al juzgado para ser instruido de cargos.

### En favor de Enrique Yañiz

Nos han entregado varios «sargentos» populares la siguiente nota:

«Próximo a constituirse nuevamente el ayuntamiento en esta capital, deseamos adelantarnos a los acontecimientos y comenzar a interesar a la opinión presentándole un candidato a concejal por el Partido Popular. Se trata del señor Enrique Yáñiz, actualmente miembro de los Ejecutivos Municipal, Provincial y Nacional de nuestro partido. Enrique fué candidato a representante en los últimos comicios, renunciando en pleno período de propaganda para facilitar gestiones favorables a la colectividad. Recientemente, en una de las sesiones celebradas por el Ejecutivo Nacional, defendió cívicamente los intereses del Partido. Como hombre organizador, ahí están las empresas periodísticas que administró con eficiencia, honradez y laboriosidad. Díganlo, si no, «La Semana», «Karikato» y «Dominical», que todos hemos visto alcanzar éxitos rotundos. Hace años y durante más de diez, ejerció la profesión de procurador público, haciendo sido con antelación constructor de obras. Recientemente fué el representante en esta capital del Block Agrícola de Oriente, que representaba a cuatro mil fincas de café y donde libraban subsistencia más de ochenta mil cubanos. Actualmente nuestro candidato figura en el Estado Mayor de líder de la mayoría parlamentaria en la Cámara Baja, doctor Carmelo Urquiaga. Queda por la presente, lanzada la candidatura de Enrique Yáñiz para concejal del Ayuntamiento por crear».

# Información Telegráfica DEL INTERIOR DE LA ISLA

POR NUESTROS CORRESPONSALES

## Matanzas

### Juicio oral por un homicidio político

MATANZAS, diciembre 20. (Por telégrafo.)

Quedando concluso para sentencia y al terminar su defensa, el doctor Enrique Roig fué declarado terminado el juicio oral y público celebrado en la Audiencia de esta provincia contra José Zulueta, Arístides Stables, Joaquín Calvar y Julián Bulit, acusados de haber dado muerte al secretario de la Junta Municipal electoral de El Perico, señor Carlos Cuchet, en ocasión de un incidente personal que tuvo con el representante Aquilino Lombard.

El letrado defensor, en su informe, pidió a la Sala la absolución de los acusados, a los que debía de apreciarse la eximente de legítima defensa, como lo reconoció el ministerio fiscal al elevar, modificándolas, sus conclusiones provisionales en la sesión anterior.

Numeroso público acudió a la vista.

Lovio, Corresponsal.

## Santa Clara

### Una manifestación recorrió las calles de Sancti Spíritus

SANCTI SPIRITUS, diciembre 20. DIARIO. Habana. — A las diez de la mañana de hoy partió del Parque de Maceo una pequeña manifestación, cuyos integrantes portaban estandartes con letreros que decían: «Queremos trabajo». «Queremos pan».

La manifestación bajó por la calle de la Independencia hasta la puerta del Ayuntamiento, donde fué disuelta por el teniente Evelio Arias y un grupo de rurales, que salieron del Cuartel del Ejército, al tener noticias de los hechos.

No se registró incidente alguno de mayor importancia. Parejas del Ejército recorrieron las calles, reinando completa tranquilidad.

SERRA CARBONELL, Corresponsal.

## Camagüey

### La restitución de la Zona Fiscal de Morón

MORON, diciembre 20. (Por telégrafo.)

Esta tarde se dispone a salir para esa capital una comisión integrada por varias sociedades de esta localidad, que van a gestionar la restitución de la Zona Fiscal y que en el reajuste se determina sea refundida en la de Ciego de Avila.

Integran la comisión los señores doctor Oswaldo de Varona, por la Asociación de Comerciantes e Industriales; doctor Francisco Fernández Marín, por la Sociedad Liceo; Aníbal Fernández, concejal del Ayuntamiento y Joaquín Ruiz, por la Colonia Española.

A estos comisionados se les unirán además otros más y entre ellos el doctor Francisco María Fernández, senador, quien ha sido designado por los «Compañeros del Silencio.»

Los más significados elementos de esta población esperan, confiadamente, que por las autoridades superiores de la Nación se restituya la oficina recaudadora mencionada, pues el comercio y los particulares sufrirán grandes perjuicios al tener que ir a Ciego para todos sus pagos.

Además, la Zona Fiscal de Morón demostró siempre, por sus altas recaudaciones, que se encuentra entre las de primer orden.

Los comisionados me han anunciado visitar al señor director del DIARIO DE LA MARINA.

Pila, Corresponsal.

Ofertas de Pascuas

EL MEJOR REGALO PARA SUS HIJAS.

Vestidos, abrigos, sombreros, juegos de sweater y saya, juegos de abrigo y sombrero, sweaters, etc.

Todos los artículos correspondientes a la habilitación de niñas y jovencitas están incluidos en estas OFERTAS DE PASCUAS, a precios especiales, teniendo en cuenta que constituyen el regalo más útil y práctico que puede usted hacer a sus hijas.

En nuestro Departamento de Niñas y Jovencitas se exhiben las creaciones más originales de la actual moda juvenil, marcadas a precios de gran economía.

Aproveche esta magnífica oportunidad para elegir los regalos de Pascuas de sus hijas.

TERCER PISO.

El Encanto


M.E.C.D. 2016

LA ESPAÑA ACTUAL

## La Neutralidad Internacional

(Por LEON ICHASO)

CORRE de boca en boca, de periódico en periódico español una pregunta de excepcional transcendencia: ¿Debe España mantener o no su neutralidad internacional?

Si tenemos en cuenta el espíritu marcada y muy especialmente pacifista de su actual Constitución y las tendencias, también intensamente pacifistas, de su opinón pública, no cabe duda en la respuesta: España ha de ser neutral. Tan neutral como lo fué, a pesar de todas las enormes presiones con que los de una y otra trinchera la empujaron hacia las armas, en medio de los odios a lo Atridas y del desquiciamiento y cataclismo universales de la Gran Guerra. Ese empeño y ese prurito pacifistas son los que, por exceso de celo y sólo por sospechas, seguramente infundadas, empujaron a no poca parte del pueblo español a aquellas iracundas protestas que en los primeros momentos interrumpieron la cordialidad hospitalaria con que se acogió la visita del Primer Ministro francés, señor Herriot. Los gritos no iban contra él, sino contra las conjeturas de un supuesto pacto bélico que se pretendía concertar entre España y Francia. Ese afán y ese anhelo pacifistas son los que excitan los vivos recelos y comentarios que rondan en torno del cuantioso aumento del actual presupuesto de guerra.

España debe persistir ahora en su neturalidad con tanto mayor ahinco cuanto mayores son los peligros de otra explosión bélica más inmensamente espantosa que la primera. Nunca se ha predicado tanto la paz. Para mantenerla, para evitar otra carnicería mundial, se instituyó la Liga de las Naciones y se firmó el Pacto Kellogg. Nunca tampoco se habló tanto del desarme. Y tal vez nunca se miraron tan desconfiada y recelosamente las naciones ni se agitaron tantas inquietudes y tantos saugurios de un formidable estallido. Si España tuvo en el otro la suficiente fortaleza de alma para escaparse, tan en bien y tan en gloria de ella, de aquel diluvio de sangre, ¿por qué no lo ha de tener ahora para redoblarla?

No se aleguen afinidades de política interior, de ideología y de programa, con ciertas naciones para inclinarse a ellas y ayudarlas en caso de guerra. Estas magnas cuestiones internacionales sobrepasan los lindes de orientaciones de determinadas partidaristas. Izquierdas y derechas son aquí demasiado pequeñas. Unas y otras se funden en la línea común de la nocional, de lo humano, de lo cristiano. Tampoco cabe andar pensando si las alianzas de ahora y la guerra que se cierne sobre el mundo son del «tipo viejo» o del «tipo nuevo». Iniciada la contienda, ¿habría acaso algún tribunal que pudiese discernir y fallar definitiva y resueltamente quién era el agresor y quién el agredido? Todo el sistema jurídico tejido con el pacto de la Sociedad de las Naciones, ¿ha pasado acaso de una noble ansia de un mundo más humanizado en la realidad, de un mundo más sinceramente fraterno, de un mundo más verdaderamente civilizado? ¡Hermosos, a fe, y generosos hálitos de mejoramiento! Pero apenas más que hálitos, al fin. Aun no se ha logrado fijar algo tan esencialmente básico para la eficacia práctica de la Liga como el reglamento de sanciones contra los pueblos que provoquen la guerra. Los castigos previstos no se han podido aplicar. Muchos pactos de no agresión, de defensa y protección tútuas, en que la guerra ha sido declarada fuera de la ley. Pero ¿se han podido evitar, por ejemplo, el conflicto y la contienda chino-japonés? ¿Se ha podido impedir o contener el choque entre Bolivia y el Paraguay? Mas allá del Vístula y del Atlántico la autoridad de la Liga de las Naciones ha perdido su fuerza. Si se exceptúan algunos conflictos europeos en los cuales ha obtenido algunos éxitos, no poco estimables y loables, a las demás, no ha podido llegar su eficacia. En cuanto a las alianzas, se han reformado —es verdad— las viejas, pero a impulsos de los mismos recelos, de análogas desconfianzas, de las mismas necesidades defensivas.

En tales circunstancias, ¿puede convenir a España abdicar de su neutralidad política, tan prudentemente seguida y colocarse al lado de un grupo u otro de naciones? ¿Puede confiar en los tratados de los otros, si apenas confían en ellos ni los mismos firmantes? ¿Puede exponerse a los gravísimos peligros que han de amenazarla si, aún no bien salida ni completada la organización de la Sociedad de las Naciones, surge el momento de la temida y tremenda colisión?

La neutralidad; he ahí la sóla misión de España dentro y fuera de la Liga de las naciones. La paz internacional y propia, por encima de todos los pactos de defensa y de protección, por encima de todas las coincidencias o congruencias políticas, y por encima de todos los requiebros y caricias

* * *

**Post scriptum.**—No tengo ninguna noticia, señor Segismundo Alvarez, de que desde el advenimiento de la República haya efectuado el Estado español ningún empréstito a Francia.

SECCION 2

TELEFONOS
Dirección . . . A-4151
Jefe de Redacción A-8205
Sección de Sports M7911

# DIARIO DE LA MARINA

TELEFONOS
Quejas . . . . M-7911
A. Clasificados . A-3333
Ag. Marianao . FO-7330

SECCION 2

AÑO CIEN — ACOGIDO A LA FRANQUICIA POSTAL — HABANA, MIERCOLES, 21 DE DICIEMBRE DE 1932 — EL PERIODICO MAS ANTIGUO DE CUBA — PAGINA ONCE

# Trata el gobierno español de mejorar la comunicación con Sur América

## *Regresan a España seis deportados de Villa Cisneros*

## Con dos litros de agua diarios tienen los desterrados que atender a sus necesidades todas, incluso beber y lavado de sus ropas

Los seis que son conducidos a España a bordo del cañonero «Cánovas», dicen que en Villa Cisneros se sirve a todos la misma comida confeccionada para la tropa de la guarnición

LAS PALMAS, Islas Canarias, diciembre 20.—(AP).—El cañonero «Cánovas», con seis monárquicos que regresan a la Península desde el destierro en Africa, ancló hoy en este puerto y los prisioneros fueron trasladados a un hotel, donde se encuentran custodiados por la policía.

Declararon que otros 132 nobles, oficiales del ejército y miembros de sus respectivas familias, deportados el pasado septiembre, permanecen en Villa Cisneros, solitaria guarnición española en la costa occidental africana. Algunos de ellos, agregaron, se encuentran enfermos.

Los deportados manifestaron a los periodistas que solamente se les conceden dos litros de agua al día y que con esa pequeña cantidad de agua tienen que saciar la sed, que es grande en Africa, atender al aseo de sus personas y lavar sus ropas.

Uno de ellos manifestó que regresaría a Villa Cisneros después de visitar a su esposa que se encuentra enferma en España. Los demás dijeron que ignoran donde serán enviados y que no saben si quedarán en libertad al llegar a Cádiz.

Los deportados por el movimiento del 10 de agosto lo fueron por orden gubernativa y no por sentencia de los tribunales judiciales. Entre ellos se encuentran el duque de Sevilla, primo del ex rey Alfonso, y el hijo del general Sanjurjo.

A los deportados se les sirve en Villa Cisneros la misma comida que a los soldados. Durante el viaje a Villa Cisneros a bordo del «España número 5» muchos tuvieron que dormir echados sobre la cubierta del barco porque no tenía bastantes literas.

Hasta la llegada a este puerto de los deportados que regresen a la península no se ha tenido noticia de la vida que hacen en la costa africana.

## Hará un reparto de juguetes don Niceto A. Zamora

En las caballerizas del Palacio Nacional exhibirán los q. da el Ayuntamiento

Por expreso deseo de don Niceto Alcalá Zamora, no figura en la lista de donantes de cantidades para la adquisición de juguetes para los niños pobres por tener el propósito de hacer el reparto personalmente a los niños del grupo escolar Pérez Galdós, situado en la plaza de la Moncloa, y a los de las Escuelas Cervantes, emplazadas en la calle de Santa Engracia, 128.

Alcalá Zamora

La Comisión nombrada por el Ayuntamiento para la adquisición y reparto de juguetes con destino a los niños que asisten a las escuelas gratuitas del Término municipal de Madrid, lleva muy adelantados sus trabajos.

Ya tiene comprados muchos millares de juguetes, adquiridos gran número de ellos con importante economía en las propias fábricas y a pequeños fabricantes de Madrid, y prepara para la última decena de este mes, una exposición de todos los juguetes que se propone repartir, y que se celebrará en un amplio salón de Caballerizas del Palacio Nacional, siendo la entrada gratuita.

## "Debe mantenerse todavía el ritmo constitucional"

Necesidad de constante y vigorosa labor de izquierdas, según el diputado Sr. Elola

MADRID, diciembre 20.—S. T.—Del diputado a Cortes por Lugo don Javier Elola y Díaz-Varela, magistrado del Tribunal Supremo, son las siguientes frases:

Señor Elola

«No me parece que la actual situación produzca alteraciones orgánicas en el Gobierno ni en los partidos.

Aun no puede romperse el ritmo constitucional que debe mantenerse hasta que se aprueben las leyes complementarias y se consolide la sustancia democrática mediante una constante y vigorosa actuación de izquierdas, que ultimen la revolución política y jurídica, apenas comenzada.»

## Una anécdota que se atribuye a don Angel O. y Gallardo

Por los periódicos españoles ha circulado la siguiente anécdota:

Contaba en los pasillos del Congreso el señor Ossorio y Gallardo que se llama a sí mismo el «monárquico sin rey», que durante algún tiempo, por prescripción facultativa había montado a caballa, para adelgazar.

Señor Ossorio y Gallardo

—¿Y adelgazó? —le preguntaron

—El que adelgazó—repuso—fué el caballo.

## FUE DE ENORME MAGNITUD EL BANQUETE A LOS CANDIDATOS DE LA "LIGA REGIONALISTA"

Un abogado de Vigo, letrado asesor de la Sociedad de los Armadores de Buques de Pesca, fué tiroteado y mal herido, siendo también alcanzado por las balas dos transeuntes

BARCELONA, diciembre 20. (S. T.)— Para el banquete que se celebró en honor de los candidatos de la Lliga regionalista, según la prensa adicta se han adquirido mil kilos de fiambre frío, doce mil panecillos, trece mil huevos, mil quinientos pollos, tres mil quinientas botellas de vino, mil quinientas de champán, seis mil botellines de vermouth, seis mil botellas de otros licores y seis mil naranjas mandarinas.

Se han montado veinticuatro hornos para guisar la comida.

El mantel tiene cuatro kilómetros de largo.

**ATENTADO EN VIGO CONTRA UN ABOGADO**

VIGO, diciembre 20. (ST.)—Cuando pasaba por la calle del Príncipe el abogado don Valentín Paz Andrade, que es letrado asesor de la Sociedad de Armadores de Buques de Pesca, de Bouzas, le hicieron varios disparos Vicente Vales y Emilio Costa Fernández, resultando con lesiones de pronóstico reservado, en la cabeza y un brazo.

También resultaron heridos de bala los transeúntes Ramiro Isla y Vicente Valladares.

Vales es secretario del Sindicato Unico de Pescadores.

Los agresores fueron detenidos, ocupándoseles tres pistolas y abundantes municiones.

La policía vigilaba al señor Paz Andrade, que estaba amenazado por los sindicalistas con motivo del conflicto pesquero.

BILBAO, diciembre 20. (ST.) —Visitaron al alcalde varios taberneros de Bilbao, con el fin de abordar de lleno lo que es grave problema de los escándalos casi diarios que se registran a la salida de los establecimientos de bebidas.

El alcalde había llegado anteriormente a convocar a una comisión de médicos para ver si el vino nuevo que se vende actualmente tenía alguna relación con la persistente excitación de que dan muestras los bebedores, a lo que aquellos contestaron negativamente.

En vista de ello el alcalde se ha decidido por una solución curiosa que ha sido la de obligar a los taberneros a instalar en los establecimientos grandes ventiladores.

Además el alcalde dictará un bando prohibiendo en absoluto las cantidades dentro de las tabernas.

**UNOS DESCONOCIDOS DESNUDAN A UN OBRERO**

VALENCIA, diciembre 20. (ST.)—Cuando se dirigía al trabajo el obrero de la fábrica de papel Peñarrocha, llamado Juan Romero, le salieron al encuentro varios desconocidos que le amenazaron con pistolas, obligándole a quedarse en cueros y llevándose la ropa.

La víctima, tiritando, llegó a la fábrica donde presta sus servicios.

A consecuencia del frío se encuentra gravemente enfermo.

## 6,000 PESETAS DE LA CRUZ ROJA ESPAÑOLA PARA LOS DAMNIFICADOS CUBANOS

Según nos comunica el señor don Ignacio Pla, Delegado General del Comité Central de la Cruz Roja Española, esta benemérita institución h agirado a Cuba por medio de su oficina de Madrid, la suma de 6.000 pesetas con destino a los damnificados del último huracán.

De dicha suma, acaba de hacer entrega el señor Pla a la Cruz Roja Cubana, la cantidad de 5.000 pesetas.

## 3 PROCESADOS POR EXPORTAR FUERTES SUMAS

Entre ellos figura el Conde de Campogiro, al que se señaló la fianza

MADRID, diciembre 20. AP.)—El Conde de Campogiro ha sido procesado por acusársele de haber exportado al extranjero la suma de 75.000 pesetas.

El juzgado le ha señalado una fianza de 450.000 pesetas para que pueda gozar de libertad provisional

También han sido procesados el señor Venancio López Ceballos, acusado de la exportación de 210.000 pesetas, exigiéndosele fianza de 210.000 y la señora Rosario Gregorio Sánchez, residente en Albacete, que exportó 10:000 pesetas, pidiéndosele 75 mil de fianza.

## CARNER PIDE AUTORIZACION PARA ENTREGAR A CATALUÑA EL CONTROL DE LOS IMPUESTOS

El Presidente de la Cámara, señor Besteiro, manifestó ayer, que no cree que los presupuestos estén aprobados antes de la Navidad, hallándose decidido a continuar las sesiones

MADRID, diciembre 20.—AP.—El ministro de Hacienda, señor Jaime Carner, ha pedido autorización a la Comisión de Presupuestos de las Cortes para transferir a Cataluña los impuestos que, de acuerdo con el Estatuto, tendrá que administrar la región catalana.

**EL ARANCEL PARA EL MAIZ IMPORTADO**

MADRID, diciembre 20. AP.)—En la tercera semana de diciembre seguirá pagando el maíz extranjero que entre en España un derecho arancelario de 8.50 pesetas oro por quintal métrico, según se ha dispuesto por el ministerio de Hacienda.

Estipula la petición que la comisión mixta hispano catalana y el consejo de ministros aprueben las transferencias de los impuestos.

Los diputados radicales y agrarios se opusieron a la autorización sosteniendo que no es la Comisión mixta ni el consejo de ministros los autorizados para aprobar las transferencias sino el propio Congreso.

**BESTEIRO NO CREE QUE LOS PRESUPUESTOS SE APRUEBEN ANTES DE PASCUAS**

MADRID, diciembre 20.—AP.—El presidente del Congreso, don Julián Besteiro, no cree ahora que los presupuestos generales de la nación para el próximo año queden discutidos y aprobados el día 23 de este mes, como creía en un principio.

Manifestó hoy que en el caso casi seguro de que no se aprueben los presupuestos para el día 23, está dispuesto a celebrar sesiones durante la Navidad siempre que los diputados lo consientan.

## NUMEROSO PASAJE TRAJO ANOCHE EL VAPOR «CUBA»

Anoche y procedente de Key West llegó el vapor americano Cuba que trajo carga general y pasajeros entre ellos Mr. Hamilton P. Trubb, miembro del Departamento de Agricultura de los Estados Unidos, quien fué recibido por el Jefe de la Sanidad Vegetal de Cuba señor López; el educador americano John C. Woodward, señores José M. Martinez, Guillermo C. de Zaldo, José Cruxell, el licenciado Francisco Dellunde y señora, Luis N. Menocal, Teresa Rionda, Víctor y Antonio G. de Mendoza, Víctor M. Pedroso, doctor Pedro Ramón Báez, el militar cubano José Larrubia, Agustín Alvarez, Claudio Averhoff, Alberto Fernández, Mario R. Arellano, Marta Mier, Marta Milagros, Domingo Camacho León, Tomás Gato e hijo, Gloria Falcón, Miguel S. Casariego, Alicia Sadenas.

## En la reunión de ayer del gabinete se ha estudiado el plan de mejoramiento de los servicios marítimos con hispano-américa

En Tetuán de las Victorias y Chamartín de la Rosa, pueblos cercanos a Madrid, se registraron ayer desórdenes provocados por los sin trabajo, que fueron disueltos por los porristas

MADRID, diciembre 20 (AP)—Hoy se reunió el consejo de ministros bajo la presidencia de Azaña, tratando acerca de la forma en que deberán mejorarse los servicios marítimos con las repúblicas de la América Central y del Sur.

Hasta ahora nada se sabe acerca de los propósitos del gobierno.

**CESA UN AGREGADO MILITAR EN SUDAMERICA**

MADRID, diciembre 20. (AP).—En la Gaceta de Madrid se publicó hoy una disposición ordenando que el comandante Juan Jordán Urries y Patiño cese en el cargo de agregado militar de la Embjada de España en Buenos Aires y en las Legaciones de Uruguay y Brasil, quedando en situación de supernumerario hasta que se le destine nuevamente.

También se dispone que el comandante Urries regrese inmediatamente a España.

**LOS DESOCUPADOS PROVOCAN DESORDENES CERCA DE MADRID**

MADRID, diciembre 20. (AP).—En Tetuán de las Victorias y en Chamartín de la Rosa, próximos a esta ciudad, se registraron hoy desórdenes por parte de los obreros sin trabajo, que rompieron algunas vidrieras.

Las guaridas de asalto enviadas desde Madrid, dispersaron con sus vergajos a los manifestantes.

Los concejales de ambas poblaciones han acordado pedir al Gobierno que haga algo en obsequio de los necesitados de los dos pueblos.

## Los ferroviarios españoles dicen en un manifiesto a la opinión pública que no son revolucionarios sino que tratan de mitigar el hambre de sus familias

La Federación Nacional de la Industria Ferroviaria dice en su escrito que la solución que ha sido propuesto por el Ministro de O. Públicas, don Indalecio Prieto, la consideran como una burla, pues el aumento propuesto se basa en la elevación de tarifas, y de los precios

MADRID, diciembre 19.—ST.—He aquí el manifiesto lanzado por la «Federación Nacional de la Industria Ferroviaria» española, explicando las razones de su actitud:

«La Comisión ejecutiva del Sindicato Nacional Ferroviario (U. G. T.) ha publicado en la Prensa de Madrid una nota firmada por Trifón Gómez, secretario de dicha organización en la cual se vierten conceptos completamente falsos, relacionados con el momento crítico por que atraviesan los ferroviarios españoles, el Comité Nacional de la Federación de la Industria Ferroviaria (C. N. T.), se ve precisado a salir al paso de la indicada nota, para demostrar el error o la mala fe de los componentes de la Ejecutiva del organismo mencionado en primer término.

Sin apasionamiento, con toda tranquilidad, hemos de manifestar lo siguiente:

El Sindicato Nacional Ferroviario en el año 1930 celebro una Asamblea en el salóm Olimpia, de Madrid en cuyo acto acordó elevar al Gobierno y Empresas la petición de cuatro pesetas diarias de aumento para el personal ferroviario; en la indicada Asamblea se tomó el acuerdo de no tolerar la elevación de tarifas como solución a la petición de aumento, e igualmente tomaron el acuerdo de declarar la huelga si la Empresa y Gobierno no daban solución satisfactoria a la petición de cuatro pesetas

Se demostro entonces por la Ejecutiva del S. N. que con los salarios que percibía el personal ferroviario no se podía vivir, pues mas de seseinta mil agentes tenian salarios de cuatro, cinco y seis pesetas. Vicente Sol, modesto empleado de la Empresa M. Z. A. ,miembro en aquella fecha de la Ejecutiva del indicado Sindicato, hoy director general de Prisiones, demostró, en aquella fecha, que para atender medianamente a las necesidades de un hogar modesto era imprescindible el aumento de las cuatro pesetas que se solicitaban.

Cuando el ministro monárquico, señor Estrada, decreto el aumento de 1.50 en los jornales de los ferroviarios, aumento que hacia elevacion de tarifas, decreto que existió y que Trifón Gómez dijo haber visto en el ministerio de Fomento, todos lo rechazaron; el primero en manifestar su protesta, porque nada solucionaba, fué el Sindicato Nacional, igualmente protestó dicha organización cuando el aumento de los cincuenta centimos (decreto Cierva), cuya aumento la mayoría de las Empresas no abonaron a sus empleados.

La Ejecutiva del S. N. que tan revolucionaria demostrara ser en la epoca de la monarquía, al advenir la República dejó a un lado el problema que nos ocupa, como si ya no le interesara la miseria y el trabajo de la clase ferroviaria.

Unicamente en el mes de diciembre del año próximo pasado convocó a un Congreso extraordinario, cuyo Congreso, todos lo recordamos, tomó el acuerdo de declarar la huelga general si en el plazo de quince días el Gobierno Alcalá Zamora no daba solución satisfactoria, concediendo las cuatro pesetas de aumento al personal ferroviario.

Pasaron los quince días y el Sindicato Nacional no declaró la huelga, por la razón sencillísima de que continuaban en el Poder los tres ministros socialistas y ellos habían creído que al cesar el Gobierno Alcalá Zamora sería Lerroux y no Azaña el que formara Poder, en cuyo caso ellos no ignoraban que el partido radical, que Lerroux mejor dicho, había manifestado gobernaría sin los socialistas, y ante esto, por si llegaba a ser cierto, el partido socialista influenció a la Ejecutiva del Sindicato Nacional para que acordara la huelga en el caso de que los socialistas salieran del Poder. Esto lo vió con claridad meridiana toda opinión pública del país. Esto lo dijo Alejandro Lerroux en el mitin de la plaza de toros de Madrid. Es decir, se quería en aquella fecha lanzar al ferroviario a un movimiento huelguístico, no con miras a sus intereses, no con la intención de que lograse sus mejoras, sino únicamente como habilidad política para evitar que los republicanos radicales desplazasen del Poder a los tres ministros socialistas.

En el mes de enero del año actual, siendo ministro de Obras Públicas Indalecio Prieto, se hicieron manifestaciones por el Sindicato Nacional en el sentido de que se daría solución favorable a las reivindicaciones del personal ferroviario. La solución que Prieto ha dado nada soluciona. Elevar cuarenta céntimos los salarios de cuatro, cinco y seis pesetas es una burla manifiesta, porque además, como esto se debe a la elevación de tarifas, da como resultado el encarecimiento en general de los artículos de primera necesidad.

¡Venir después de dos años con una solución de esta índole es, hay que decirlo con toda honradez, un insulto que se hace a más de cien mil familias trabajadoras!

No se puede admitir que la Ejecutiva del Sindicato hable de mayor cantidad, por cuanto en el numero 401 de la Unión Ferroviaria, del día 20 del actual, órgano de la indicada Ejecutiva se dice, que conseguir un aumento más elevado lo reputan de quimera y retan a la clase ferroviaria para que lo consiga.

Los ferroviarios de toda España, como se está demostrando por todos los telegramas que aparecen en la Prensa, han protestado con toda energía de la solución que intenta dar Prieto a su problema de hambre. No han variado las circunstancias. La vida del país está aún más cara que en el año 1930. Los salarios los mismos.

¿Es solución elevar los salarios de cuatro, cinco y seis pesetas, cuarenta céntimos? ¿No sigue el ferroviario en la misma situacion de hambre? ¿Puede extrañar a nadie la protesta y los acuerdos que en todas las Asambleas se toman en el sentido de ir a la huelga como solución unica en vista de la despreocupación de Empresas y Gobierno sobre un problema tan fundamental como el ferroviario? Seguramente todo el país ha de reconocer que el ferroviario tiene sobrada razón para manifestarse en el sentido que lo hace. Por su parte, este Comité Nacional tiene que hacer constar que es absolutamente falso que hayamos invitado a nuestro Congreso a ninguna otra organización; el Congreso lo celebra la Federación Nacional de la Industria Ferroviaria, al mismo asistirán los delegados de nuestra organización, los cuales serán los que acordarán el ir o no a la huelga, según lo que se haya acordado en las Asambleas que la Federación convocó, en cuyos actos tomaron parte todos los ferroviarios, incluso los del propio Sindicato Nacional. Si nuestro Congreso acuerda ir al movimiento huelguístico a él se irá por mandato de la clase ferroviaria española, ya que, repetidas veces hemos dicho, que la Federación no irá sola al movimiento, sino que con ella irán los Sindicatos autónomos y aquellos ferroviarios de otras organizaciones, e incluso sin asociar, que reconozcan como única solución a la petición la necesidad de la huelga ferroviaria.

Hasta la presente la mayoría de las Asambleas han acordado la huelga general, por tanto, no es aventurado el predecir que lo más probable, que lo casi inminente, es el movimiento huelguístico ferroviario Ahora bien, este movimiento es única y simplemente ferroviario, que no se nos diga que se trata de un movimiento revolucionario o reaccionario, que no se salga con la manida frase de perturbadores a sueldo de los monárquicos, que no se repita una vez más la palabra tan manoseada de extremismo. No hay tales cosas, hay sí, hambre y miseria en los hogares ferroviarios. Si en otras naciones se ha rebajado el sueldo a los ferroviarios, es porque éstos tenían salarios de diez y ocho y veinte pesetas como mínimo, además en otras naciones podrá ser un grave problema la competencia del transporte, pero en España, hoy por hoy, tal problema está reducido a la mínima expresión

No son, pues, los sindicalistas ni los comunistas en este caso los que quieren jugar a la revolución, segun manifiesta la Ejecutiva del Sindicato Nacional. Es algo más grave para que nadie lo tome a juego. Tampoco puede ser responsable la Federación Ferroviaria de que la mala actuación de los que dirigen el Sindicato Ferroviario de la Unión General de Trabajadores, dé como resultado el derrumbamiento de dicha organización del Sindicato Nacional.

No vamos a contestar al insulto que se nos hace sobre nuestro Congreso lo que sí diremos es que al mismo y en el mismo asistirán y hablarán agentes ferroviarios de los que cobran cuatro, cinco, y seis pesetas, de los que pasan hambre y miseria. A nuestro Congreso no asistirán elementos que cobren cincuenta y tres pesetas diarias como el firmante de la nota de la Comisión ejecutiva del Sindicato Nacional Ferroviario. Nuestro Congreso será eminentemente ferroviario, en él no hablarán diputados presentes ni futuros, en él no hablarán del trabajo a costa del ferroviario. No sabemos si los demás, si los que constantemente hablan de saber organizar Congresos podran decir lo mismo.

**El Comité Nacional de la Federación Ferroviaria.»**

## DOS MUERTOS SIETE HERIDOS EN EL FERROL

Detenido un preso que se había fugado de la cárcel, con una orden falsificada

FERROL, diciembre 20. (AP).—Cuando un autobús de pasajeros patinó en Radabe, volcándose, resultaron muertos Eduardo García Pérez y María Requeijo y otras siete personas heridas.

Las autoridades han comenzado a practicar las diligencias del caso.

**ESCAPO DE LA CARCEL CON UNA ORDEN FALSIFICADA**

MADRID, diciembre 20. AP. Francisco Martínez Castaños, que se dice pertenece a una familia de abolengo en Mieres, Oviedo, ha sido arrestado hoy después que escapó de la cárcel de Oviedo, donde estaba detenido por haber dado muerte a su novia Diferina Menéndez el 7 de agosto.

La policía dice que un individuo llamado López Martínez recibió la suma de mil pesetas para que falsificase una orden del Gobernador disponiendo la libertad de Martínez Castaños.

El detenido y el falsificador fueron arrestados en los momentos en que intentaban ir a Francia con pasaportes falsos.

En el registro que se practicó en la residencia de Martínez se encontraron varios documentos falsos firmados por distintas personalidades, así como certificados de matrimonios.

## PRESENTADA AL CONGRESO DE CATALUÑA LA LISTA DEL NUEVO GABINETE PARA LA GENERALIDAD

Los tradicionalistas de las provincias vascongadas han protestado contra la confiscación de propiedades a los nobles vascos, por ir en contra de privilegios regionales

BARCELONA, diciembre 20.—AP.—Don Juan Lllhí, representante especial del presidente Maciá, se dirigió hoy al Congreso para presentar la lista de los componentes del nuevo gabinete, y delineó la política que seguirá el gobierno de la Generalidad.

Manifestó el referido representante que la presente constitución democrática de la región será sometida a la aprobación del Congreso, añadiendo que el presupuesto regional probalmente será presentado el jueves, y que pronto será sometido a discusión el proyecto que establece un banco oficial de la Generalidad.

El programa del gobierno incluye la redacción de los códigos de justicia y electorales y de leyes para estimular y dar facilidades de educación a los pobres.

**ROBARON EN LA RESIDENCIA DE UN EX REPRESENTANTE A LA CAMARA**

En la Duodécima estación denunció el señor Agustín del Pino Santana, ex representante a la Cámara y vecino de Santana núm. 75, que de su residencia le habían robado la bomba y el motor del agua, estimándose perjudicado en la cantidad de 175 pesos, sin que tuviera sospechas en persona alguna.

**PROTESTAN LOS TRADICIONALISTAS CONTRA LA CONFISCACION DE LAS TIERRAS DE GRANDES VASCOS**

BILBAO, diciembre 20.—AP.—El partido tradicionalista publicó hoy una protesta contra el boletín oficial que estipula la confiscación de las tierras pertenecientes a las antiguas familias vascas.

Alegan los tradicionalistas que las confiscaciones violan los antiguos códigos civiles vascos, mediante los cuales los municipios formulaban las leyes sobre la compra y venta de tierras.

ESPAÑA

POLITICOS Y PRENSA

FRAGMENTOS

(Para el DIARIO DE LA MARINA)

**«La República no ataca a nadie.. Azaña».**

Carta del doctor Albiñana al señor Casares Quiroga:

«Muñomoral (Las Hurdes) Noviembre de 1932.—Ciudadano ministro de la Gobernación.—Madrid. —Muy señor mío: Quedo informado por la Prensa de que mi pobre humanidad enferma debe continuar, por disposición de usted, incomunicada y desatendida en este confinamiento, al que se me ha traído, desde hace seis meses, sin acusación, ni juicio, ni condena, y violando leyes del Estado.

Dos notables médicos de esta zona sanitaria, con cargo oficial, después de reconocerme escrupulosamente, han testimoniado la procedencia de que se me traslade de lugar, para atender a mi curación. Después envió usted a otro facultativo, que para combatir mis neuralgias vis cerales tuvo la feliz iniciativa de proponerme la adquisición de un aparato de alta frecuencia, sin duda para conectarlo con algún castaño, pues en estas montañas solitarias no se conoce la electricidad y tenemos que alumbrarnos con un candil. Ultimamente tuvo usted la fineza de enviarme al médico de los guardias de asalto, que no pudo negar mi enfermedad digestiva; pero que propuso como régimen dietético alimentarme con los peces del río, que no existen, pues si aquí hubiera algo que comer, se lo habrían comido hace mucho tiempo estas pobres gentes famélicas, que desde el glorioso 14 de abril están más hambrientos que nunca.

En resumen: electroterapia de candil y nutrición con pesca imaginaria, que equivale a dieta absoluta y perpétua. Este es todo el tratamiento, novísimo y extraño, que la ciencia oficial de este régimen progresista y humanitario tiene para un confinado enfermo, a quien, previamente, se le han arrebatado todos los medios de subsistencia.

... ... ... ... ... ... ... ... ... ... ...

....El Gobierno de que usted forma parte me impuso, arbitrariamente, sin ningún delito ni formalidad legal, una pena de presidio correccional, que cumplí durante siete meses en la Cárcel de Madrid. En este lapso de tiempo se dispersó mi clientela, por no poder atenderla, y tuve que cerrar mi clínica. Me incorporé al Ilustre Colegio de Abogados de Madrid para encargarme de dos pleitos importantes, y no pude tramitarlos porque usted me trajo a este confinamiento, donde llevo largos meses, en calidad de obrero parado y cautivo, sin derecho al trabajo ni al salario Proyecté abrir en Madrid una Academia de enseñanza, utilizando mi título en la Facultad de Filosofía y Letras, y también el confinamiento me lo impide. De tres carreras que tengo, el Gobierno de la República de trabajadores no me permite ejercer ninguna, encontrándome reducido a una condición miserable. ... ... ... ... ... ... ... ... ... ... ...

Al privarme usted de ganarme el sustento me ha privado también de todos los medios terapéuticos y dietéticos para poder subsistir. Y por si esto fuera poco, impide usted que vengan a visitarme las únicas personas que pueden favorecerme en la indigencia por usted creada, y cuyas generosas dádivas más que a mí, beneficiaban a los míseros habitantes de esta región, tan olvidada en los pingües presupuestos republicanos.

... ... ... ... ... ... ... ... ... ... ...

La persistencia de mi confinamiento, pena aflictiva que nadie ha sentenciado, y agravada por la incomunicación absoluta, que prolonga cruelmente mi enfermedad, es un ultraje al Derecho y un escarnio a la Humanidad. Pero nada pido, ni he de pedir a este respecto, porque considero indigno solicitar como merced lo que se me debe por fuero de justicia.

Y si lo que se pretende con esta persecución inicua es prolongar un régimen de terror para promover temores y cobardías, y que yo, como jefe supremo del partido Nacionalista Español, preste a la fuerza mi adhesión a ese régimen, puede usted declarar fracasado el procedimiento, porque los nacionalistas españoles no claudicaremos jamás. Somos y seguiremos siendo católicos, patriotas y monárquicos, bajo la República, con el mismo derecho que usted era anticatólico y republicano bajo la Monarquía. Y desde el rigor de nuestro persecución, en cárceles y destierros, proclamamos nuestro desdén por todas las injusticias y vejaciones de que se nos hace víctimas, y que sólo sirven para afirmarnos en nuestros ideales.

**Dr. José Ma. ALBIÑANA**

... ... ... ... ... ... ... ... ... ... ...

(De «La Nación», de Madrid).

El transcriptor,
**UN OCIOSO**

Barcelona, Noviembre de 1932.

M.E.C.D. 2016

# MISS DIDRIKSON ELEGIDA COMO LA PRIMERA ATLETA PARA 1932

## SE CELEBRARA EL DOMINGO EN EL STADIUM CERVEZA TROPICAL EL AGUINALDO DEL EQUIPIER



## TOPICOS FUTBOLISTICOS
*a cargo de* PETER

—Aguinaldo del Equipier, la fiesta del domingo.
—Celebrará el día 7 el «P. Fernández» su 7o. aniversario.
—Estadística de los Campeonatos Regionales y Mancomunados.

ES un hecho que la fecha del domingo próximo, en el Stadium Cerveza Tropical será dedicada al Aguinaldo del Equipier. Esa fué la impresión que recogimos el lunes en la Asamblea de Presidentes de Clubs y debe haber sido acordada en la reunión de anoche.

Como se recordará, nosotros desde esta misma sección, pedimos para los jugadores la habilitación de la última fecha de noviembre, que fué el mes de los beneficios. Creíamos que la idea había caído en saco roto, como todas las que ofrecemos a la consideración de los Solonos del balompié, pero con gran satisfacción supimos el lunes que se había pensado en ese homenaje. Y supimos además, según frase del representativo del Iberia, Licenciado Díaz Pereiro, que se había leído lo que sobre el particular habíamos escrito aquí.

El jugador de balompié en estos últimos tiempos ha pasado sus estrecheces; primero la guerra que se hicieron unos clubs a los otros, y mas tarde la crisis, llevaron a un estado casi caótico a los clubs y éstos no pudieron cumplir sus compromisos con los jugadores. Había algunos que tenían pendiente de pago más de tres meses.

Como han mermado grandemente las entradas, los sueldos han sido diezmados. Y los equipiers que estan jugando balompié cooperativo, están recibiendo cantidades tan exiguas por partidos jugados, que apenas si les alcanza para ir al cine con la chiquita.

Y nada más natural ni más logico ni más humano que en atención a todo lo que han pasado esos muchachos en estos últimos meses, tengan por lo menos unos pesos en el bolsillo para pasar las fiestas de Pascuas y Año Nuevo.

De manera que simpatizamos con esa fiesta que se llevará a cabo el domingo próximo y a ella le dedicaremos todos nuestros entusiasmos a fin de conseguir que la afición toda, como un solo hombre, coadyuve a ese homenaje para los equipiers de la Primera Categoría.

---

Nuestro compañero don Pablo Ferré-Elías nos ha obsequiado con un ejemplar del Almanaque de «El Mundo», atención que ha tenido para que sin necesidad del desembolso de los veinte modestos centavos que vale tan magnífica obra, nos demos cuenta del esfuerzo realizado por el «staff» deportivo de ese colega en dicho anuario.

En noventa y tres páginas relatan una historia de los distintos sports y en ellas han realizado magníficos trabajos nuestros compañeros Sergio Varona, Paco Muñoz, Ernesto Azua, Carlos González de Ancos, Pablo Ferré Elías, Antonio Conejo, Carlos Alberto Palacio y el doctor Joaquín Pedroso.

Todas las secciones están interesantísimas, y la del balompié, que fue la que devoramos primeramente, nos pareció sencillamente colosal, mejor aún que la que hicimos nosotros para ese mismo libro el año 1931. No falta un detalle de nuestro futbol así como tampoco del que se juega en España. Se lo recomendamos a los aficionados.

---

El Club Deportivo P. Fernández, que se ha venido distinguiendo en estos últimos tiempos por sus repetidos triunfos en el campo del balompié y en toda su vida de existencia, por el gran deportivismo que imprime a todas sus actividades, ha acordado celebrar una fiesta bailable el día 1 de enero para conmemorar el séptimo aniversario de su fundación.

La sección de Recreo así como el Comité de Damas de dicha sociedad ha comenzado los preparativos del mismo, y desde ahora podemos asegurar que ese día, de tanta satisfacción como va a experimentar, le va a salir unos cuantos pelos a Ramon Fernández, su entusiasta Presidente.

Amenizará la orquesta Orbe y será el baile de socios y por invitación.

Un triunfo más que habrá que anotarle a los chicos de Baratillo 1.

---

A continuación vamos a publicar una curiosa estadística que ha aparecido en nuestro colega español «La Gaceta del Norte», despues que terminaron los Campeonatos Regionales y Mancomunados.

Algo que seguramente agradará a nuestros aficionados:

Se han jugado 252 partidos.

En ellos se han marcado 1,129 goals.

Equivale a 4 goals y casi otro medio goal por partido.

Distribuidos por regiones, es como sigue: Vizcaya, 83 goals, 20 partidos; promedio, 4.15.

Guipúzcoa - Navarra - Aragón, 130 goals, 30 partidos; promedio, 6,33.

Castilla-Sur, 110 goals, 30 partipromedio, 3,66.

Murcia, 123 goals, 28 partidos (faltan dos por celebrar); promedio, 4,39.

Galicia, 121 goals, 30 partidos; promedio, 4,03.

Asturias, 68 goals, 12 partidos; promedio, 5,66.

Valencia, 179 goals, 30 partidos; promedio, 5,96.

Cataluña, 206 goals, 52 partidos (faltan 4 por celebrar); promedio, 3,96.

Cantabria, 108 goals, 20 partidos; promedio, 5,40.

Los clubs que en absoluto han marcado más goals son:

Valencia, 50 (en el cuadro apareció con 60, pero un árbitro le quitó un goal al hacer el acta).

Barcelona, 52; Racing de Santander, 46; Castellón 43; Español, 42; Madrid, 38; Athletic de Bilbao y Murcia, 33; Racing de El Ferrol, 32.

Clubs a los que han marcado menos:

Madrid y Oviedo, 7; Murcia y Racing de Santander, 8; Valencia, Hércules y Racing de El Ferrol, 9; Sporting de Gijón, 11; Athletic de Bilbao, Español de Barcelona, Torrelavega y Eclipse, 13; Logroño y Barcelona, 14.

Diferencia más favorable en goals: Valencia, 50; Racing de Santander y Barcelona, 38; Madrid, 31; Español, 29; Castellón, 26; Murcia 25; Racing de El Ferrol, 22; Athletic de Bilbao, 20.

Los goals average superiores a dos son por este orden:

Valencia, 6,555; Racing de Santander, 5,750; Madrid, 5.428; Murcia, 4,125; Barcelona y Oviedo, 3,714; Racing de El Ferrol, 3,444; Español, 3,330; Hércules, 2,777; Athletic de Bilbao, 2,538; Castellón, 2,529; Sporting de Gijón, 2,272.

Los clubs que menos han marcado son:

Erandio, 6; Avilés, 7; Alavés, Elriña y Club Gijón, 10.

Y a los que más han marcado:

Sporting de Sagunto, 60; Sagunt'no, 45; Tetuán, 43; Imperial, 39; Martinenc, 36; Badalona, 31.

## MISS DIDRIKSON ES LA PRIMERA ATLETA DE 1932

Alcanzó 81 votos en la votación entre cronistas de sports y de editores

NUEVA YORK, diciembre 20 AP. No hay dudas acerca del lugar que ocupa Miss Didrikson, entre las más notables atletas de 1932, sin tener en cuenta las dudas existentes sobre su futuro como amateur.

Con algunos votos adicionales, enviados a última hora, Miss Didrikson encabeza hoy a todas las rivales en la segunda votación anual de la A. P, sobre la más notable atleta del año con 81 votos de un total de 215

La chiquilla de Texas casi dobla el total de su más cercana rival, Helen Madison, campeona de natación, estilo libre que finalizó con 45 votos. La reina del tennis, Helen Wills Moody, colocada tercera con 24 votos y Virginia Van Wie, de Chicago, nueva campeona nacional de golf la sigue con una pequeña ventaja sobre Eleanor Holm, de New York, la mejor nadadora de espaldas.

He aquí la lista de las diez mejores atletas del año, basada en los resultados de la votación entre cronistas de sports y editores, a través de toda la nación.

| | | |
|---|---|---|
| 1 | Babe Didikson, track | 81 |
| 2 | Helene Madison natación | 45 |
| 3 | Helen Wills Moody, tennis | 24 |
| 4 | Virginia Van Wie, golf | 16 |
| 5 | Eleanor Holm, natación | 14 |
| 6 | Helen Jacobs, tennis | 6 |
| 7 | Stella Walsh, track | 5 |
| 8 | Helen Hicks, golf | 3 |
| 9 | Gatherine Rawls natación | 3 |
| 10 | Glenna Collett Vare, golf | 3 |

## A LEFTY GROVE SE LE CONCEDIO EL CAMPEONATO DE PITCHING CON MARCA DE 2.84 PARA LAS CARRERAS LIMPIAS

Así aparece en los records oficiales que se publicaron ayer en los Estados Unidos. Pitcheó en 44 juegos la friolera de 292 innings, permitiendo solamente la cantidad de 269 hits

CHICAGO, diciembre 20. AP. Fue otra vez Robert Moses Grove en 1932.

Por cuarto año consecutivo el gran as zurdo de los Athletics del Filadelfia capturó los honores del pitching en la Liga Americana, la pasada temporada y tomó su puesto entre los grandes lanzadores del base ball. A pesar de que fué superado por cuatro más en porcentaje de victorias a «Lefty» se le concedió el campeonato sobre la base de bajo porcentaje en carreras permitidas, fijado oficialmente en 2.84 en las estadísticas finales publicadas hoy.

Grove pitcheó 44 games y 292 innings, permitiendo solamente 269 hits. Su control fué excelente, mostrando los records oficiales que concedió tan sólo 79 bases por bolas, dio un dead ball y no lanzó un solo wild. Al capturar el campeonato de pitching de la Liga Americana por cuarto año consecutivo, ha ganado 140 juegos, perdido 25 y compilado un promedio de carreras permitidas de 2.67.

Charlie Ruffing, de los Yankees de New York, terminó segundo de Grove en carreras permitidas, con porcentaje de 3.10, seguido de Red Lyons, estrella de los White Sox, que tiene 3.28. Otros leaders son Alvin Crowder, del Washington con 3.33 y Tom Bridges, del Detroit, con 3.36

Johnny Allen, de los Yankees, encabeza el circuito en porcentaje de triunfos, teniendo una gran marca de 17 triunfos y 4 derrotas en 55 games. Lewis Krausse, reclutado de los Athletics, finalizó segundo con 4-1, y Lefty Gómez, otro as de los Yankees, tercero, con 24 y 7. Ruffing ganó 18 y perdió 7. Grove fué el quinto con 25 y 10. Crowder fué el más trabajador, habiendo pitcheado 327 innings.

Ruffing reemplazó a Grove como el rey de los strikes outs de la Liga, con 190 víctimas, por 188 de Grove, trabajando 33 innings menos que la estrella de los Athletics.

Crowder tuvo el mejor final del año. Inició una racha de triunfos en agosto y llevaba 15 ganados cuando terminó la season

Lon Yankees, en su conquista del pennant y del campeonato mundial, figuraron a la cabeza de la Liga en pitching con un average de carreras permitidas por teams de 3.98, ganando .22 puntos sobre 1931. Los Athletics, ocupantes del primer lugar en 1931, con una marca combinada de 3.47, cayeron al quinto lugar con 4.46 de average. El Cleveland saltó del sexto al segundo lugar con 4.63 el año pasado para ofrecer 4.22 esta temporada. Washington, segundo en 1931, cayó al tercero, con 4.66, descendiendo 40 puntos.

Al ganar el campeonato de pitching de la Liga Americana por cuarto año consecutivo desde 1929, Robert Moses Grove, de Filadelfia, se ha apuntado 104 games, ha perdido 25 y compilado un promedio de 2.67 carreras permitidas. Su average de los cuatro años es:

| Año | J. | G. | P. | C. L. |
|---|---|---|---|---|
| 1929 | 42 | 20 | 7 | 2.82 |
| 1930 | 50 | 28 | 4 | 3.00 |
| 1931 | 41 | 31 | 4 | 2.05 |
| 1932 | 44 | 25 | 10 | 2.84 |
| Totales | 177 | 104 | 25 | 2.67 |

Grove finalizó tercero en 1928, pero compiló un promedio de carreras permitidas de 2.57. Desde que se unió a los Athletics en 1925 ganó 181 juegos y perdió 71.

"OMNIBUS de CAMAGUEY"
GRAN REBAJA DE PASAJES
Habana -- Camagüey -- Santiago de Cuba

Atendiendo a la crisis económica existente que afecta grandemente a nuestro país, e influenciados por la opinión de nuestros clientes—que han hecho posible la existencia de esta Empresa—hemos decidido rebajar la tarifa de pasajes en todas nuestras líneas un 20% a partir del próximo día 12.

En las rutas Habana-Camagüey-Santiago de Cuba, pondremos al servicio exclusivamente de los Coches Pullman MACK. Estos Omnibus «MACK» reunen todos los requisitos exigidos por las leyes de tránsito inter-estatales de los E. U. Son fabricados especialmente para transporte de pasajeros.

A nuestro lema «Seguridad-Comodidad-Rapidez» agregamos el de «Economía» confiando que este nuestro esfuerzo se verá recompensado con la protección de nuestros clientes.

SALIDAS DE LA HABANA
Enfrente del Hotel «Saratoga», Prado y Dragones
5.00 a. m. 7.30 a. m. 12.30 p. m. 7 p. m.

NUEVOS PRECIOS

| | Ida | Ida y Vuelta |
|---|---|---|
| Habana a Santa Clara | $ 2.00 | $ 3.20 |
| Habana a Camagüey | $ 4.00 | $ 6.40 |
| Habana a Santiago de Cuba | $ 7.20 | $11.50 |

NOTA:
No aceptamos más pasaje que la capacidad de asientos. Reserve el suyo por el teléfono M-1715. Asientos individuales para damas.

INFORMES:
Tfnos. M-1715 -- M-4332 -- A-1550

SE GRADUO AYER

Una concurrencia numerosa fué testigo de la brillantísima demostración brindada ayer por este joven atleta de los Maristas, Miguelito Iribarren, que se graduó como estrella del floor entre los juniors al jugar uno de los mejores juegos que hemos visto en el año entre novatos del sport. Sus trece canastas le han proporcionado un record en el campeonato e hicieron posible el paso del equipo Marista al primer lugar de la contienda.

## JUGANDO UN BASKET DE PRIMERA CLASE, MIGUELITO IRIBARREN DERROTO AL TEAM DEL COLEGIO SUZARTE EN UN GRAN DUELO

El petit forward de los Hermanos Maristas jugó como los ángeles para sentar un nuevo record de anotación en el campeonato. Anotó 31 de los 53 puntos de su five Dos matches

(Por PEDRO GALIANA)

Este campeonato de basket ball que se está efectuando en el floor del Vedado Tennis Club va a dejarnos una nueva estrellita del game, y su nombre así: MIGUELITO IRIBARREN!

El hijo del «viejo» Luis, haciendo buenas las facultades que heredó de su padre, que fué un atleta de condiciones en su tiempo, y agregándole algo de su propia cosecha, fué ayer la figura máxima del doble header de basket que ofreció la Liga Intercolegial en el floor de los azules, y demostró de una manera convincente que, cuando se tiene mucho espíritu y corazón, no hacen falta muchas libras para hacerse de sentir en un encuentro de basket.

Ya todos ustedes conocen a Miguelito Iribarren. Lo presentamos hace poco en nuestra columna de «Atletas que usted debe conocer», pero, por si han olvidado sus características, diremos que es un chico de cinco pies, seis pulgadas de estatura y 124 libras de peso, que juega del team de los Hermanos Maristas en el campeonato de basket organizado por el entusiasta colegio La Salle.

Con este peso y tan poca estatura, nadie podría ir muy lejos en un terreno de basket ball, pero Miguelito acompaña a estas facultades el espíritu de un gigante y un corazón de un millón de pesos y eso le convierte en una destacada figura del floor.

Quizás estemos escribiendo demasiado impresionados, pero créannos, la demostración ofrecida ayer por Miguelito no es de las que se olvidan fácilmente y podemos asegurar, sin temor a equivocarnos que fué su juego estelar el responsable directo de la derrota experimentada por los muchachos del Colegio Suzarte. El Baturro Gutiérrez jugó con la maestría a que nos tiene acostumbrado y encestó cinco brillantes canastas en el game. Palilo Faxas estuvo oportunísimo en sus pases y espectacular en el guarding y Tomasito Díaz se «constituyó» debajo del goal y no dejó que los del Suzarte recuperasen ninguna bola del tablero, realizando prodigiosos saltos, pero Miguelito fué el guía, el alma del partido, y no sirvió de nada que «Savoldi» Muñoz y Oscar Martínez Conill se esforzaran en el guarding para contenerlo.

Jugando un basket sensacional, mucho más brillante de lo que cualquiera pueda suponerse, el chico Iribarren produjo 31 de los 53 puntos anotados por su club y si observamos que su team, los Maristas, ganaron por una diferencia de 12, tenemos que convencernos que esos 31 puntos fueron más que responsables de la derrota experimentada por los populares «diablillos rojos» de Finlay. Con esta anotación, incidentalmente, Iribarren rompió el record de goals impuesto por Armando Cuervo en su game con el team de Rgela y ha obtenido la distinción de ser el mejor anotador de un choque en la contienda que está al finalizar.

El match fué interesante, pese a las canastas de Iribarren y se puso varias veces al borde de la piragua debido a las brillantes ofensivas del Suzarte, pero siempre parecía inclinarse a los que resultaron a la postre ganadores, debiéndose esto al juego equilibrado que desarrollaron.

Los Maristas actuaron muy bien. Gardearon mucho, pasaron admirablemente, no desperdiciaron ninguna oportunidad y tuvieron un coach que supo barajar admirablemente sus hombres. Los del Suzarte, en cambio, se lucieron tan sólo en rachas y tuvieron muchos momentos pobres que fueron precisamente los que aprovechó Iribarren para elevar su anotación personal y la del team.

Alberto Deschapelles tuvo su primer half flojo, pero después jugó el horror y Antigas, Martínez y Conill y Eneas resultaron elementos destacados en todos los momentos.

De los Maristas se esforzaron mucho Faxas, Díaz y el Baturro, pero todos los honores corresponden a Miguelito Iribarren, que fué en resumen el verdadero y único héroe del game.

**EN PRIMER LUGAR**

Como resultado a tan espectacular victoria y a la derrota experimentada por el equipo del Colegio La Salle, en el primer game, el team de Cardoso está ahora en el primer lugar y sólo necesitará una victoria más para apoderarse del gallardete de los intercolegiales. Mañana, jueves, tiene que medirse con el La Salle y éste será el choque cumbre de la temporada. Si ganan son campeones y si pierden tendrán que aceptar un empate con los sallistas en el primer lugar y será necesario una serie de tres games para decidir.

**OTRA DERROTA SALLISTA**

En el primer turno de ayer volvió a sufrir otra derrota el team de Canosa y pudo apreciarse que los muchachos extenuados quizás por el largo trabajo que han tenido en los últimos tiempos, jugando un tanto desmadejados frente a un team peligroso como el de la Pitman, que actuó, además, muy inspirados.

Sea por estar completamente «verworkeds» o por que han perdido parte de esa forma que les hizo aparecer como los mejores juniors del momento, lo cierto es que los muchachos de Canosa están jugando ahora el basket más pobre de la serie final y por este motivo llevan ya dos derrotas consecutivas. El otro día perdieron el invicto a manos del Suzarte y ayer cayeron frente a los de la Pitman.

El team de Livio, en cambio, jugó admirablemente a la ofensiva y defensiva y tuvo en Herrerita un máximo anotador. El joven forward encestó siete canastas en el choque, las cuales pesaron decisivamente en la anotación. La Rosa también estuvo muy efectivo, lo mismo que Cartaya y Nicksen. Medinitia pareció algo alocado, pero, así y todo se hizo sentir.

El team de la Salle jugó un primer half aceptable, ganándolo por un punto, pero después trabajó mal a la ofensiva y defensiva y por eso tuvo que aceptar el «setback» (derrota). Los muchachos necesitan una arenga y bueno será que Canosa les haga ver la necesidad que tienen de esforzarse más antes de que tengan que aceptar una tercera derrota consecutiva.

**A. PITMAN**

| | Fig. | Fog. | Fc |
|---|---|---|---|
| A. Herrera, F. | 7 | 1 | 2 |
| P. La Rosa, F. | 4 | 1 | 0 |
| E. Cartaya, C. | 3 | 0 | 1 |
| J. Nicksen, G. | 2 | 2 | 4 |
| J. Medina, G. | 0 | 0 | 4 |
| A. Maresma, G. | 0 | 0 | 2 |
| F. Aday, F. | 0 | 0 | 1 |
| M. Llaneras, F. | 0 | 0 | 1 |
| Totales | 16 | 4 | 15 |

**LA SALLE**

| | Fig. | Fog. | Fc. |
|---|---|---|---|
| A. Crucet, F. | 1 | 0 | 1 |
| B. Varona, F. | 1 | 3 | 0 |
| A. Cuervo, C. | 4 | 0 | 1 |
| M. García, G. | 3 | 0 | 1 |
| C. Duquesne, G-F. | 2 | 6 | 0 |
| O. de la Torre, G. | 0 | 0 | 2 |
| E. Cancio Bello, C. | 0 | 0 | 0 |
| Totales | 11 | 9 | 5 |

**Resultado**

A. Pitman 12 24—36
La Salle 13 18—31

Referee: Raoul Argüelles.
Anotadores: B. Pichardo jr.
Cronometrista: Paco Muñoz.

**HNOS. MARISTAS**

| | Fig. | Fog. | Fc. |
|---|---|---|---|
| A. Gutiérrez, F. | 5 | 0 | 1 |
| J. Farías, F. | 0 | 0 | 0 |
| T. Díaz, C. | 3 | 2 | 0 |
| M. Iribarren, G-F. | 13 | 5 | 2 |
| P. Faxas, G. | 0 | 0 | 3 |
| A. Torres, G. | 2 | 0 | 2 |
| E. Prieto, G. | 0 | 0 | 0 |
| Totales | 23 | 7 | 8 |

**COLEGIO SUZARTE**

| | Fig. | Fog. | Fc. |
|---|---|---|---|
| A. Antigas, F. | 8 | 2 | 0 |
| O. Martínez, F. | 2 | 3 | 1 |
| A. Deschapelles, C. | 5 | 0 | 2 |
| E. Muñoz, G. | 0 | 0 | 2 |
| O. M. Conill, G. | 2 | 1 | 4 |
| E. Gutiérrez, F. | 0 | 1 | 0 |
| C. Hevia, F. | 0 | 0 | 0 |
| A. Finlay, F. | 0 | 0 | 0 |
| J. Alcalde, F. | 0 | 0 | 0 |
| Totales | 17 | 7 | 9 |

**Resultado**

Hnos. Maristas 23 30—53
C. Suzarte 16 25—41

Referee: Raoul Argüelles.
Anotador: B. Pichardo, jr.
Cronometrista: Paco Núñez.

## GELBERT ASEGURA QUE JUGARA BASE BALL EN EL VERANO

En el mes de marzo estará en el training camp del San Luis, en Bradenton, Fla.

FILADELFIA, diciembre 20.—(AP) Charley Gelbert, short stop de los Cardenales del St. Louis que accidentalmente se dió un tiro en la pierna izquierda mientras cazaba conejos hace un mes, dijo esta noche que volverá al campo de juego el próximo verano.

Recluido en un hospital local, muy mejorado, Gelbert declaró hoy que esperaba estar en el training camp de los Cardenales, en Bradenton, Fla., en marzo y que se encontrará listo para dar su mejor juego a principios del verano, sino tan pronto comience la temporada.

Los médicos, que al principio privadamente expresaron sus dudas sobre si la estrella del infield podría volver a jugar en un team de liga grande, conferenciaron a última hora de hoy, junto a Gelbert y decidieron que dentro de dos semanas le harían una operación de cirugía plástica, que opinan dejará la pierna de Charley tan buena como siempre.

El doctor A. B. Webster, uno de los cirujanos de la batería de Gelbert, dijo que después de realizarse la operación, Charley saldrá del Hospital a los 10 días... caso de que no haya desarrollos en contra de la lesión.

«Fuera del hospital para el 15 de enero», fué la promesa de Gelbert esta noche y los doctores dijeron que existen pocas dudas de que tal sea el caso.

La compañía constante que tiene Gelbert es su esposa, su novia de colegial en Lebanon Valley College, Annville, Pa., donde ambos estudiaban y Gelbert se hizo una estrella del baseball y foof ball.

Mrs. Gelbert cree también que Charley está en vías de curación hoy y se mostraba sonriente y alegre por vez primera desde que ocurrió el accidente en las montañas de Mc Connelsburg, en el Sur de Pennsylvania.

## PETE SANSTOL VENCIO POR DECISION EN OCHO RDS. A BENNY SCHWARTZ

WASHINGTON, diciembre 20 (A. P.)— Pete Sanstol, que se presentó como campeón bantam de Noruega, ganó una decisión unánime a ocho rounds esta noche sobre Benny Schwartz, de Baltimore.

Sanstol pesó 119 y media libras y Schwartz 120.

El peleador noruego se adelantó con golpes al cuerpo y mantuvo la ventaja después del tercer round, dejando a Schwartz groggy al final.

¿PITY GARCIA PREPARANDO UN PASE?

No ,no, no. Pity es un gran guard en nuestras justas del floor, pero todavía le faltan algunos brincos para llegar donde está este muchacho, veterano en el primer equipo de basket de la Universidad de Michigan, que es el guard que menos fouls comete y el que menos canastas permite en el Big Ten Conference. Nosotros quisiéramos que éste fuese Pity, pero la realidad es que se trata de Raymond Altenhoff, notabilísimo por su defensa y por sus maravillosas entradas.

TELAS INGLESAS
Garantizadas por las marcas.
"BELWARP"-"PETRONIO"-"TRITWIST"-"FAVORITA"
Almacenes SOBRINOS DE NAZABAL - Muralla 70

## ATLETAS QUE USTED DEBE CONOCER...
POR DOMINO
### ALBERTO ANTIGAS - COLEGIO SUZARTE - BASKET

Nombre: Alberto Antigas.
Edad: 18 años.
Peso: 135 libras.
Estatura: 5 pies, 7 pulgadas.
Valorización atlética: TRES ESTRELLAS.

**BIOGRAFIA 62**

Alberto Antigas, el veloz forward que ha aprovechado admirablemente la celebración del Campeonato Intercolegial de Basket Ball organizado por el Colegio La Salle para demostrar que en el Vedado florecen muy buenos basketbolistas, es un producto de las enseñanzas de Guabela Aixalá, el batallador player de los Marqueses... Hace cuatro años, Alberto fué por primera vez al floor azul y contempló las brillantes performances de Guabela, pensando para sus adentros: «Cuando me tocará a mí el meter una canasta con una sola mano!»... Desde entonces, asistió con alta regularidad a las prácticas de los azules y unas veces siguiendo a Guabela y otras al genial Machado, cuyos «stops and breaks for the goal» (paradas rápidas y tiros al aro) no han tenido paralelo en Cuba, logró aprender muchas cosas del basket que ahora le están sirviendo para dastacarse entre los Intercolegiales.

Antigas era desconocido hace meses, pero hoy día es uno de los pinos nuevos de mayor promesa en el floor... Es rápido en sus entradas, hábil en el drible, inteligente en el pase y peligroso como tirador... Hace días fué responsable de que el poderoso equipo de La Salle perdiese su invicto en el Campeonato Intercolegial, y ahora parece colocado en magnífica posición para seguir haciendo daño a los contrarios.

Alberto tiene un defecto: muchas veces quiere realizar las jugadas con excesiva prontitud y pierde hermosas oportunidades que se le presentan para anotar goals... pero éstas son cosas que sólo la experiencia y práctica constante del game pueden eliminar, y Alberto no es más que un «pino nuevo» en el juego... Después de haberse iniciado hace cuatro años en el floor del Vedado, siguió aprendiendo el game en los Estados Unidos, habiendo quedado entre los primeros anotadores de un Campeonato Inter-Colegios celebrado en el Sur de los Estados Unidos... Representó primero al team del Nehi, que finalizó en segundo lugar... Y más tarde al del Louisiana College... Siempre ha gustado del Basket Ball y de la natación... Hace dos meses, cuando llegó de los Estados Unidos, aseguró a cuantos quisieron oirle que era una estrella de la natación en la justa de Espalda, pero Musculito Dovo lo «retrató»... Después de eso ha invadido el floor y es ahí donde ha demostrado verdaderamente sus facultades.... La pelota le atrae algo, pero no tanto como el Baske Ball, donde luce un verdadero «diamante en bruto»...

Durante los games nadie puede decir que Alberto sea un «rough guy» (jugador sucio), sin embargo, sus contrarios saben perfectamente que tampoco es ninguna sopa de pato... Siempre juega a ganar y no desmaya en ningún momento... Algunas veces luce un tanto nervioso... Especialmente cuando ha metido un goal... Entonces realiza una brusca contracción y se aplaude asímismo...

Fuera del floor es un muchacho tratable, sonriente y amigo de las largas conversaciones... Habla hasta por los codos, costando verdadero trabajo que dé un chance a los demás... Siempre está por el Vedado y parece estacionado a pupilo en el cine «Trianón»... No es amigo de alabarse asímismos... pero vé con complacencia que se le mencione en cualquier conversación...

Siempre está dando consejos y procura que el grupo donde está se lleve admirablemente... Poco amigo de las discusiones personales, pero una vez envuelto en una, es como dinero en mano afirmar que sabe portarse como un caballerito.

.....

Siempre está listo para cualquier demostración y parece, en resumen, un prospecto hermoso del que puede sacarse un buen basketbolista si no pierde la ruta que ha emprendido.

## LILA CAMACHO DERROTO AYER, EN UN GRAN ENCUENTRO, A ELENA TORRIENTE Y PASO A LOS SEMIFINALES DE TENNIS

Nena Suárez, Zoila Rodríguez y Margot Torriente, vencieron también. Mañana los semifinales. La Copa Guzmán comenzará a discutirse en los courts del Club Ferroviario

GRAN INTERES POR EL JUEGO DE FOOT BALL ATLETICO VS. A. D. C.

(Por M. F. de la REGUERA)

Los juegos de tennis celebrados ayer en opción a la Copa Simpson se llevaron a cabo en los courts del Almendares Tennis Club. Fué necesario este cambio de escenario, por encontrarse en mal estado el terreno del Lawn Tennis. Zoila Rodríguez, Lila Camacho, Nena Suárez y Margot Torriente, un cuarteto formidable de nuestro tennis, pasaron ayer a los semifinales por haber resultado triunfadoras en la tarde. Zoilita conquistó a María Antonia Freyre; Lila a Elena de la Torriente; Margot Torriente a Julia Morales y la campeona Nena Suárez a Blanca García de Born. Con la excepción del encuentro entre Lila y Elena, todos fueron decididos en straight sets. Los resultados oficiales:

Zoila Rodríguez a María Antonia Freyre: 11-9 y 5-2.

Lila Camacho a Elena de la Torriente: 5-2, 4-5 y 7-5.

Margot Torriente a Julia Morales: 7-5 y 5-1.

Nena Suárez a Blanca García de Born: 5-2 y 5-2.

**PARA MAÑANA**

Esta tarde no se jugará. Mañana, jueves, se llevarán a cabo los semifinales entre las parejas:

Margot Torriente vs. Nena Suárez.

Zoila Rodríguez vs. Lila Camacho.

Las dos vencedoras discutieron el viernes la definitiva posesión del torneo.

**EN EL FERROVIARIO**

Comenzará mañana en los courts del Club Ferroviario el round final de la copa Guzmán. Serán contendientes los equipos del Ferroviario y Vedado Tennis Club. Se jugarán el primer día los singles iniciales: Morales y Dussacq, por el Vedado Tennis y Vollwer y Randin en representación del Ferroviario. El doble se llevará a cabo el viernes, terminándose la competencia el sábado con los singles finales.

**EL FOOT BALL PARA EL DOMINGO**

Se levantan el domingo las cortinas del show deportivo más interesante de la temporada invernal de los amateurs: la season de fútbol intercolegial, donde nuestros players juniors, ilusionados por las demostraciones que han visto del Pollo Alvarez, Tino Argimón y otras estrellas seniors, impulsados por las películas de fútbol que han presenciado en los cines, se disponen siempre a rendir su mejor esfuerzo, creyéndose nuevos Cagles, Granges, Friedmans, etc., en el gridiron.

Desde luego, cuando el último acto se ha efectuado y cae el telón para marcar el término de la función, son más los que están arrepentidos de haber jugado, que los que proclaman orgullosos sus performances en los encuentros, pero eso no evita que al presentarse una nueva oportunidad invadan entusiastas el field y se dispongan a buscar una nueva experiencia en los partidos.

El show de este año promete ser de interés, probablemente debido a que el escenario será nuevo y el material completamente joven. Los directores de escena han venido laborando con entusiasmo y se nos antojan convencidos de que el público dará su O. K. a la «función» en lugar de propinarle un K. O. En otras palabras, el domingo comienza la temporada de fútbol de la Unión Atlética de Amateurs, y los elevens juniors del A. D. C. y Atlético aparecerán como contendientes en un afán decidir la supremacia del deporte en la season.

Las dos conjuntos están bien preparados. Han sufrido una larga temporada de entrenamiento y parecen colocados en bonita posición para ofrecer interesantes games, pero, debemos ser sinceros al advertir a los fanáticos que en ningún momento se verá aquel fútbol Clase Doble «A» que presenciamos hace años cuando el Vedado Tennis con los Mejers y Buffalo Estévez, la Universidad con Sicre, Castro y Tino Argimon y el Atlético con el Pollo, Mario González y Mañach nos ofrecían interesantísimas demostraciones. La season de este año carecerá del colorido de esas de que hablamos anteriormente, pero el equilibrio de fuerza de los dos teams hará que los juegos resulten interesantes y eso será lo esencial.

## BISSONETTE ESTA EN CONDICIONES DE ESTAR CON LOS DEL BROOKLYN

NUEVA YORK, diciembre 20. AP. —Por lo menos en cuanto a Del Bissonette concierne, el Brooklyn puede suspender las negociaciones con Joe Judge, inicialista del Washington, tan pronto lo desee.

Bissonette, reponiéndose de una serie de operaciones que le mantuvieron toda la temporada anterior y parte de la campaña de 1931, fuera de juego, dice que estará en admirables condiciones cuando comience la temporada de prácticas primaverales. Está seguro de realizar todo el trabajo de los Dodgers, en la primera, durante la temporada de 1933.

El Brooklyn ha estado tratando de obtener a Judge, temiendo que Bissonette no pudiera jugar.

M.E.C.D. 2016

# RALPH GREENLEAF DERROTO A JIMMY CARAS CON SCORE 125x69

## MENDIZABAL ENCONTRO LA PRIMERA DERROTA DEL AÑO FRENTE A LA ASOCIACION CUBANA

SPORTS · DIARIO DE LA MARINA · SPORTS

AÑO CIEN — HABANA, MIERCOLES, 21 DE DICIEMBRE DE 1932 — PAGINA TRECE

## *Juanillo Mendizábal debutó y fué vencido por Ruisánchez en el game de ayer tarde, 3 por 0*

Después de haber terminado invicto en la justa de la Liga Nacional, el hurler ex caribe debutó en la Liga Social con una derrota. Ruisánchez pitcheó muy buena pelota

**(Por DAN)**

Apúntenle la primera derrota del año en base ball a Juanillo Mendizábal. El eficiente ex pitcher de los Caribes, que alcanzó una temporada brillantísima con el Regla, saliendo invicto en la justa de la Liga Nacional de Amateurs, hizo ayer su primera aparición en el circuito de los sociales y fué derrotado con anotación de tres por cero por su antiguo compañero de team, Leo Ruisánchez.

Un rally de tres carreras, confeccionado en el primer inning, marcó la derrota de «Mendy» y el éxito del equipo de la Asociación Cubana. Después de cristalizado los dos pitchers se envolvieron en un interesante duelo de pitchers y resultó altamente emocionante el ver cómo ambos se las arreglaron para dominar las distintas ofensivas de sus adversarios. Mendizábal, luchando contra el poderoso handicap que representaba el racimo de carreras del primer acto, se defendió admirablemente en el box y pitcheó con bastante maestría, pero topó con un Ruisánchez en espectacular forma y eso le forzó a aceptar la derrota, con anotación de tres por cero.

**INNING PELIGROSO**

Sólo en una entrada tuvo necesidad de esforzarse el «pitcher de los cuatro dedos» (Leo). Ello ocurrió en el séptimo acto, cuando los peliculeros pusieron hombres en tercera y segunda con un solo out. Una gran tirada del catcher a segunda, y de segunda a home, salvó la situación, pues con él se completaron los dos outs y a continuación Montejo tomó ponche para poner fin al inning.

**LAS TRES CARRERAS**

Como dijimos, la historia completa del game puede decirse en el primer inning, donde la Metro hizo tres únicas carreras del choque.

Mata abrió con un rolling por primera y fué out. López dió un hit al left y pasó a segunda por balk de Mendizábal. Avoy se embasó por error de Guerrero. Gay produjo un tubey que metió a dos hombres, y luego entró él por una mala tirada que se hizo home y un fly largo de Ruisánchez.

En el quinto tuvo lugar un triple play cuando con hombres en primera y segunda sin outs, Gay bateó una fuerte línea a Noval, quien después de hacer una gran cogida tiró a Salazar y éste a Vega para completar los tres outs.

El refuerzo de Avoy y López jugó un papel muy importante en la decisión del game, habiendo sido ambos altamente responsables del pitching hermético que desplegó Ruisánchez. Sus cogidas y oportuno batting selló el éxito de la Asociación Cubana.

**METRO GOLDWYN**

| | V. | C. | H. | O. | A. | E. |
|---|---|---|---|---|---|---|
| L Tabío, cf | 4 | 0 | 0 | 3 | 0 | 0 |
| M. González, ss | 3 | 0 | 0 | 0 | 0 | 1 |
| T. Noval, lf., rf | 4 | 0 | 1 | 3 | 1 | 0 |
| P. Montejo, 3b | 4 | 0 | 0 | 2 | 0 | 0 |
| J. Fernández, c | 3 | 0 | 1 | 3 | 0 | 0 |
| R. Salazar, 2b | 3 | 0 | 0 | 2 | 4 | 0 |
| Guerrero, 1a, rf lf | 1 | 0 | 0 | 1 | 0 | 1 |
| C. Jiménez, rf | 0 | 0 | 0 | 0 | 0 | 1 |
| Mendizábal, p | 2 | 0 | 0 | 0 | 3 | 0 |
| R. Vega, 1a | 2 | 0 | 0 | 7 | 0 | 0 |
| Ruiz, rf | 2 | 0 | 1 | 2 | 0 | 0 |
| M. Fajo, ss | 0 | 0 | 0 | 0 | 2 | 1 |
| M. Busto, lf | 1 | 0 | 1 | 1 | 0 | 0 |
| Díaz Galup, x | 1 | 0 | 0 | 0 | 0 | 0 |
| Totales | 30 | 0 | 4 | 24 | 10 | 4 |

**ASOCIACION CUBANA**

| | V. | C. | H. | O. | A. | E. |
|---|---|---|---|---|---|---|
| A. Mata, ss | 4 | 0 | 1 | 3 | 2 | 0 |
| E. López, rf | 4 | 1 | 1 | 0 | 0 | 0 |
| Avoy, cf | 4 | 1 | 2 | 3 | 0 | 0 |
| F. Gay, 3b | 4 | 1 | 1 | 0 | 1 | 0 |
| L. Ruisánchez, p | 4 | 0 | 1 | 0 | 2 | 0 |
| F. Balleste, 2a | 3 | 0 | 0 | 1 | 4 | 1 |
| O. González, lf | 4 | 0 | 2 | 1 | 0 | 1 |
| F. Rodríguez, c | 2 | 0 | 0 | 11 | 2 | 0 |
| M. Suárez, 1a | 3 | 0 | 0 | 8 | 0 | 0 |
| Totales | 32 | 3 | 8 | 27 | 11 | 2 |

ANOTACION POR ENTRADAS

M. Goldwyn. . 0 0 0 0 0 0 0 0 0—0
A. Cubana. . . 3 0 0 0 0 0 0 0 x—3

SUMARIO

Carreras empujadas: Gay 2; Ruisánchez.

Two base hits: Gay 0. González; Avoz.

Sacrifice hits: Balleste.

Bases robadas: Noval; Avoz; F. Rodríguez.

Doble plays: Balleste a Mata a Suárez.

Triple plays: de Morales a Salazar a Vega.

Struck outs: Ruisánchez (10); Mendizábal (2).

Bases por bolas: Ruisánchez (1); Mendizábal (1).

Passed balls: J. Fernández.

Balks: Mendizábal.

Tiempo: 1 hora 52 minutos.

Anotador: Antonio Conejo.

Observaciones: 7 bateó por Fajo en el noveno.

## *EL GENTIO DELIRANTE OTRA VEZ EN EL VIEJO FRONTON*

Con un grave peliagudo en 23, Aguiar y Sola ganaron a Juanito y Goyo. Buen arranque en el fenomenal. Algunos empates y triunfo fácil de Urizar y Areitio. Celaya e Ibarlucea hicieron 21. Y ganaron el partido final: Motrico y Mir

**HOY, NOCHE ELEGANTE, ARANA CONTRA AREITIO**

Y aunque martes, a la hora señalada, llegaron todos los que teníamos que llegar; porque al viejo, y lustroso por lo viejo, Jai-Alai—fiesta alegre—vamos todos los que somos y somos todos los que estamos allí desde la fría lera de veinticinco años. Tras de nosotros, los de todos los días a la misma hora, llegaron los neurasténicos y lunáticos del lunes, los salaos saletas del martes. Y tan descarados como confianzudos entramos «palante» sin dar las muy buenas, y sin que nadie nos ordenara lo del adelante, con los faroles.

Tomamos asiento; cambiamos impresiones, como siempre, para no llegar a un acuerdo, porque unos somos azules y otros blancos, y porque si no fuera así la pelota ya se hubiera muerto de risa, aplaudimos, pidiendo guerra, como soldados románticos que somos y la guerra comenzó, iniciándose las primeras escaramuzas entre los peloteantes de los primeros treinta tantos de la noche del martes que Dios bendiga. Porsia. Entre los blancos, Juanito y Goyo y los azules, Aguiar y Solá; nada de empates ni tonterías de esas que enferman a uno del ladrillo palpitante que llevamos en el lado izquierdo: nada en todas las primeras decenas; pero como a la vuelta es donde lo venden tinto—tinto en sangre— pues Aguiar y Sola que pasaron fatigas marchando por detrás durante toda la siega Lo empataron en 23 y siguieron a los blancos, que no pasaron del empate.

Boletos a $3.60 y a otra cosa que producta más . Boletos de la primera quiniela, de Sola a $4.00 y la de Solá y de Morales a $30.00. Comimos del fresco camarón. y le entramos como la mar de buenos que andamos, que dice Maguregui, cuando no le duele el talón de Aquilés, al peloteo de la hora cumbre, que algunas veces tiene la altura y el ancho de un pilón de azúcar blanca. Entre los blancos, Urizar y Areitio y los azules, Celaya e Ibarlucea. Se pelotean ocho tantos tan chulos como arrogantes en el albur de arranque con tres empates contundentes; en una, cuatro y seis y se acabó lo que se daba o lo que es lo mismo ya estaba el café: lo digo, porque los dos blancos, agarrándose al papá dominio y dando aletazos de tiburón con hambre atrasada, sujetaron los arranques violentos que instrumentaron los dos azules, que no pudieron ejecutar por falta de aire, que fué lo que les sacaron los dos blancos, jugando a la pelota como un par de maestros de los que no cobran Los azules quedaron en 22. Boletos a $4.40. Boletos de la segunda quiniela, de Ibarlucea a $6.20 y la de Ibarlucea y de Arrondo a $48.00.

Hora fatal, por ser la final, que pelotearon los blancos Creus y Arrondo contra los azules, Motrico y Mir. Pelotean campana toda la primera quincena surgen empates en diez y dieciseis, pelotean más campana, más complicaciones, empates en 17; 18; 19; 20 22; 24 y 25. Lo ganan los azules. Estupendo, Mir. Boletos a $3.60

**F. RIVERO**

**Programa oficial para la función del día 21 de diciembre a las ocho y cuarto p. m.**

Primer Partido a 25 tantos: Andrés y Salazar, blancos, contra Morales y Escarza, azules. a sacar ambos del cuadro 10.

Primera quiniela a 6 tantos. Goyo Morales, Salazar, Andrés, Escarza. y Solá.

Segundo Partido a 30 tantos. Arana y Arriola, blancos, contra Argoitia y Areitio, azules. A sacar ambos del cuadro 10.

Segunda Quiniela a 6 tantos. Arana Tomás, Llano, Argoitia, Areitio, Millán.

Tercer Partido a 30 tantos. Millán. y Tomás, blancos, contra Lizárraga y Llano, azules. A sacar ambos del cuadro nueve y medio.

..3(etaoinetao etaoi etaoi etaoinDL

## *Goyito Rico, el boxer que hizo huir a Godfrey en México, pide a la Comisión Nacional de Boxeo se le dé la oportunidad de pelear en la Habana*

En esta información ofrecemos algunos datos históricos del campeón heavyweight de Cuba, nacido en San Luis, y criado en el barrio «caliente» de Los Hoyos, en la capital de Oriente. Cómo hizo su debut frente a un profesional, venciéndolo por K. O. Dos años en México, país del que se siente ferviente admirador

**EN UN ACTO DE ALTRUISMO ECHO A RODAR UN PORVENIR LUMINOSO**

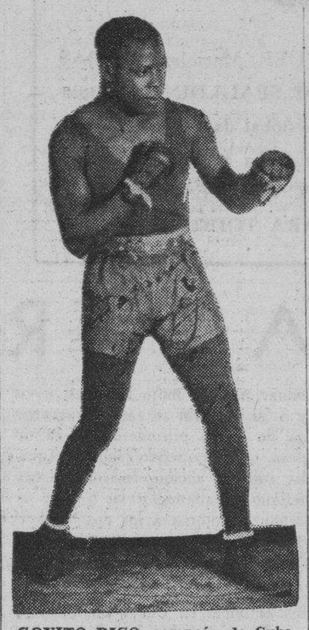

GOYITO RICO, campeón de Cuba del peso completo.

**(Por Guillermo PI)**

Gregorio Risco (Goyito Rico) es el campeón de los boxeadores más grandes y pesados de Cuba, siendo el único de esa división que podemos presentar en público sin que se nos enturbie la vista y altere los nervios, pensando en que vamos a pasar un mal rato junto al cuadrado de sogas.

Goyito no es un Jack Dempsey, un Tunney o un Sharkey, pero sí un pugilista muy aceptable, que pega con ligereza y sabe dónde ha de pegar, que asimila estoicamente el castigo que se le envíe y que, sobre todo lo dicho, posee la superiorísima cualidad de llevar dentro de cada guante un cartucho de dinamita. Su punch es una cosa muy seria y verdaderos gigantes han rodado a sus pies convertidos en guiñapos sanguinolentos, en máscaras espantosas.

Hace veintiocho años que vino al mundo en la región montañosa oriental de Cuba, en el pueblo de San Luis, de donde sus padres lo llevaron, antes de cumplir el primer año de existencia, a la capital de la provincia, a la pintoresca Santiago, donde plantaron sus tiendas de manera definitiva. En el barrio llamado «Los Hoyos», donde la gente es de temperamento impulsivo, «caliente», se formó la enorme estructura atlética de este muchacho, y su espíritu se hizo a las empresas más atrevidas y riesgosas.

Valiente, amigo de dominar lo indomable, diponiendo de fuerzas hercúleas, se tejió Goyito una red de éxitos a su alrededor tan brillante que pronto llamó sobre él la atención de sus comprovincianos. El puño presto a caer y a derribar le abrió paso haciéndole llegar al Campeonato, a poseer la faja de los mastodontes sin grandes ni pequeñas contrariedades; para este abanico oriental ha resultado tarea fácil la de ceñirse el cinturón de oro y piedras preciosas que guarda en su vitrina la Comisión Nacional de Boxeo.

No boxeó de amateur, llegó directamente al puerto del profesionalismo sin hacer escalas. Cierta vez se efectuaba un programa de boxeo en Santiago, en la Arena de Vista Alegre. Un negrazo jamaiquino entró al ring y de dos o tres puñetazos dispuso del contendiente que era cubano y de Santiago. El vencedor se agarró a las cuerdas y dirigiéndose altaneramente al público, retó a cualquiera que quisiera medirse con él, mostrando sus grandes puños y riéndose socarronamente. De pronto se levantó un intenso clamor en la multitud. Los gritos de ¡Goyito! ¡Goyito! ¡Goyito, rómpele la cara a ese animal para que sepa que aquí hay hombres!, ensordecían.

Del fondo del stadium, de las gradas en penumbra, se vió avanzar un hércules, de espaldas inmensas, de fuertes brazos y de puños como catapultas. El griterío rompía los tímpanos. Era Goyito que presto se desnudó de cintura arriba, saltó las cuerdas y mostró a la luz de los bombillos que colgaban sobre el tablado un torax como debieron poseer los hombres prehistóricos, los que arrebataran sus alimentos a las fieras desgarrándolas por las fauces; sus brazos, en los que se tejían músculos como raíces de ceiba, estaban rematados por grandes manos.

Comenzó la batalla, el hércules cubano no entendía «una papa» de cómo había de atacar y defenderse. El jamaiquino, ducho ya en la profesión empezó a «jabearlo» haciéndole sangrar la boca. Goyito embestía como un toro cebú, los más de sus golpes caían fuera de distancia, pero cuando acertaba a hacer blanco, llevaba a su oponente hasta las sogas. Los rounds se sucedieron en lucha salvaje. Ya tenía Goyito la cara toda ensangrentada y el jamaiquino había escupido varios dientes sobre la lona, cuando llegó el séptimo episodio; el oriental no daba cuartel, acertó a hundir una recta en el costillar, y luego otra, una izquierda a la cabeza acabó de derribar al retador sobre el encerado, se incorporó para continuar valientemente la pelea, pero las rodillas se le doblaron y quedó tendido en el ring, de donde fué levantado y revivido a fuerza de agua y esponja de los seconds. Goyito salió cargado del stadium y fué aquella noche el héroe de Santiago.

La segunda salida de Goyito fué con otro boxeador de color, de nacionalidad yanqui, que se hacía llamar «Congo Kid». A éste lo terminó Goyito en el primer round; fué tan violento el golpe descargado por el muchacho de Oriente, que la cabeza de «Congo Kid» fué a dar contra un poste de los que sujetaban el ring, quedando sin conocimeinto más de dos horas. Con tales demostraciones levantó Goyo el entusiasmo de los santiagueros, que lo tomaron bajo su protección, poniéndole un profesor de boxeo que lo enseñó lo suficiente para trasladarse a la Habana, donde peleó con Roleaux Sagüero, que ostentaba la corona de los pesos completos de Cuba (año de 1926) al que puso a dormir en el primer round, quitándole la faja.

Roleaux Sagüero pidió la revancha y Goyito se la dió para noquearlo de nuevo. Elpidio Pizarro, que formaba en la Cuadra Nacional como heavyweight, había estado con Pincho larga temporada en Nueva York; fué víctima a su vez de un fulminante K. O. de Goyito. Raul Bianchi, el gigante argentino que estaba acabando con los pesos completos cubanos, al enfrentarse al negro oriental, encontró un rápido Waterloo. Goyito lo noqueó en el segundo o tercer round, desbaratándole la cara como si hubiera sido expuesto a los efectos de un barreno de dinamita.

Una vez que hubo terminado la tarea de noquear a los mastodontes locales y a los pocos que le importaron los promotores, Goyito se quedó solo, velando sus guantes a la usanza de la vieja caballería andante. No hallando quien respondiera a su cartel de reto, por más notorio que lo hiciera, determinó liar los bártulos y salirse de la insula en busca de contrarios a quienes hacer sentir toda la vitamina adquirida en el caliente barrio de «Los Hoyos».

Se fué rumbo a la patria de Moctezuma en la amable compañía de Angel Sánchez, pugilista del peso mediano, de gran valía y muy caballeroso, y de un señor llamado Alberto Sánchez, que se daba a conocer como manager de boxeadores. Esto sucedía en el mes de febrero del año 1930.

El viaje a México tuvo su motivo, su «punto de apoyo», para efectuarlo. Alberto Sánchez, el que fungía de manager, había arreglado un encuentro de Goyito con el gigante de Liperville (George Godfrey) por mediación de un promotor de la capital azteca, encuentro que debía tener lugar en la Plaza de Toros, a los quince días de arribar Goyito a México, y del que se esperaban muy jugosos resultados económicos.

Godfrey, como hube de publicar en su oportunidad, llegó a México y comenzó su entrenamiento en la creencia que habría de encontrar en el cubano un contrario fácil, una «paloma» como se dice en el argot del boxeo. Pero cierta tarde que se le ocurrió presenciar el training de Goyito sin que éste supiera de su presencia, vió con gran azoramiento cómo el oriental hacía volar el «punching bag» y arrancaba de su soporte el enorme saco de arena descargándoles las catapultas de sus formidables puños... Godfrey no quiso ver más. A la mañana siguiente, de manera sigilosa, salía de su hotel con las maletas, llegaba a la estación del Ferrocarril del Norte, donde adquiría un ticket de pasaje, tomaba el tren y salía como alma que lleva el diablo, rumbo a su país, poniendo de por medio una cantidad considerable de millas, entre su ilustre persona y los puños del Campeón del peso completo de Cuba.

La escapada de Godfrey fué la mejor reclame que tuvo Goyito en México, y eso que su manager careció de la necesaria habilidad para sacarle todo el partido que ella ameritaba. El promotor mexicano se vió obligado a indemnizar a Goyito con mil dólares, de los que sólo recibió el boxeador una pequeña parte. Al fin subió al ring, siendo su contrario Rufino Alvarez, del que dispuso sin grandes dificultades. Fué éste su primer triunfo, su demostración inicial ante los fanáticos de la hermosa capital de México.

Realizó una tournée por varias provincias mexicanas celebrando en ellas seis combates, los que ganó todos, siendo norteamericanos sus contrarios. Donde más tiempo radicó en esa excursión al interior fué en Monterrey, lugar del que me habla Goyito con éxtasis. «No hay en el mundo nada comparable a Monterrey»—me dice Goyito—. «Su clima, sus costumbres, el trato de sus habitantes, tan franco y gentil, sus panoramas donde se admiran los incomparables cerros de «Cola de caballo» y «La silla», por los que el agua va rumorosa saltando en cascadas de cristal, los prados alfombrados de raras flores y plantas aromosas, todo eso y mucho más que no acierto a explicar, dice a la mirada inteligente del hombre que el paraíso terrenal se encuentra en Monterrey».

«Nueve meses estuve fuera de la capital y cuando regresé se me hicieron proposiciones de lo más ventajosas para celebrar varias peleas en Los Angeles y San Francisco de California, proposiciones que acepté lo más gustoso, pues significaban la recompensa que yo ansiaba, un pequeño bienestar asegurado para lo futuro. Rebosando de contento pensaba en mi invasión al «Golden Gate» cuando la fatalidad se interpuso en mi camino. Yo me encontraba completamente falto de training, pues los seis combates que celebré fuera de México habían sido casi uno detrás de otro y me había pasado gran tiempo sin boxear. Ademas, la altitud de Ciudad Mexico es algo muy de tener en cuenta por un boxeador, hay que aclimatarse a ella, pues al venir de las tierras bajas falta el aire y la sangre se suelta libremente por la nariz en forma de una constante hemorragia.»

«Esa fatalidad no fué otra que una pelea que me pidieron efectuara con el tejano Sandy Casanovas a beneficio de una asociación benéfica. Como el contrario no me merecía consideración boxística alguna, pensé que sería cosa fácil la de complacer a mis amigos. Casanovas era poco más o menos un «horizontal de la lona», uno de tantos bultos que sólo sirven para «rellenar» programas. Pero el tiro me salió por la culata, mi contrario empezó a correr por el ring y a mí a faltarme el aire, el aire que había dejado en las tierras bajas en los meses que estuve sin boxear. Como no lo pude noquear y al terminarse el último round el hombre continuaba corriendo, los jueces dieron la victoria a Casanovas por puntos, sin considerar la actuación ridícula y ruin de mi contrario y lo que esa decisión significaba para mí, que tan gustoso me había prestado a ayudar al desvalido. La pérdida de esa «pelea» arruinó por completo mi prospecto, mis ilusiones cayeron rotas al suelo como el nido que de la rama arrebata el vendaval».

Goyito se encuentra ahora en la Habana y con muy vivos deseos de que la Comisión de Boxeo que preside el distinguido sportsman doctor Tomás Felipe Camacho le ofrezca una oportunidad de discutir su título de campeón heavyweight de Cuba. Goyito me pide que yo haga en su nombre esa súplica—la de discutir su título—al doctor Tomás Felipe Camacho, súplica a la que agrego la mía, pues bien se merece el que con sólo la demostración de sus ejercicios de entrenamiento hizo huir al gigante de Liperville, aparecer ante sus compatriotas, bien discutiendo la faja nacional, si es que encuentra oponente, o bien batiéndose contra un púgil de su calibre que se le traiga de los Estados Unidos para levantar las cortinas de la estación invernal de turismo.

## EL ORIGEN DE UN CAMBIO ENTRE EL CINCI Y SAN LUIS

Weil cuidó a Rickey en un ataque de influenza, acordando luego el cambio

CINCINNATI, diciembre 20 AP. Sidney Weil, presidente de los Reds, del Cincinnati, cuidó a Branch Rickey vicepresidente de los Cardenales del St. Louis en un ataque de influenza.

Y por eso, dice Weil, es que ahora el Cincinnati Reds posee a «Sunny Jim» Bottomley, de los Cardenales a cambio del pitcher Owen Carroll y del outfielder Earl Crabtree.

La enfermedad los unió un poco más y a poco siguió el segundo gran cambio de los Reds en el invierno.

Por algunas semanas Weil, suplicó por Bottomley. Primero Rickey no quiso escucharlo. Luego sugirio que los Cardenales tomarían a Si Johnson y Leo Durocher y aquí fué donde Weil renunció al cambio.

Luego, Rickey tomó pasaje para asistir al meeting de las mayores, en New York embarcándose Weil y Donnie Bush en el mismo tren.

Rickey cayó enfermo, dijo Weil y lo tomó a su cargo, ordenándole que se metiera en cama.

«Quédese tranquilo ahí ahora», le ordenó. «Yo soy su enfermero. No hable una palabra de base ball... ni de otra cosa».

A la siguiente parada del tren, sigue la historia, Weil saltó, corrió dos cuadras, enterrándose en la nieve, hasta llegar a una farmacia en busca de medicinas: pidió mantas para arropar a Rickey y llevó personalmente sus alimentos a la cama.

Cuando llegaron a New York, Weil agregó, Rickey estaba mucho mejor. Unos días después, hablaba de nuevo de baseball, pero no dijo una palabra de Bottomley hasta el último día de las sesiones de las mayores. Luego propuso que Weil quedara en New York unos días. Comenzando el viernes, hablaron por la noche. A la mañana siguiente, Rickey cedió, los Cardenales obtuvieron a Carroll y Crabtree y los Reds se llevaron a Bottomley.

## PRIMO CARNERA VENCIO POR KNOCK-OUT EN EL PRIMERO A J. MERRIOT

GALVESTON, Tejas, diciembre 20. AP.—Primo Carnera, el gigantesco gladiador italiano, se anotó esta noche una victoria por knock out sobre Jimmie Merriot, de Tulsa, Oklahoma, en el primer round de una batalla que estaba señalada a diez. «El Alpe Ambulante» pesó 262 libras y Merriot 213.

## MANDARAN UN DELEGADO A PRESENCIAR A SEAMAN WATSON EN EL TRAINING

NEW YORK, diciembre 20. (AP) La Comisión Atlética del Estado de New York decidió hoy que Seaman Watson, featherweight inglés, campeón del Imperio, no se verá obligado a demostrar sus habilidades en los clubs pequeños de boxeo antes de aparecer en el Madison Square Garden.

Después de escuchar al manager Charley Harvey, en sus protestas sobre la decisión que impedía a Watson pelear con Chocolate en el Garden el día 27 de enero, sin someterse antes a una prueba, los comisionados acordaron enviar un representante suyo a observar a Watson en su training camp. Si el hombre decidía que su trabajo era bueno, se suspendería la orden.

## CUANDO LOS PHILLIES INICIEN SU TRAINING, TENDRAN NUEVO PITCHER

FILADELFIA, diciembre 20 (AP), Cuando los Phillies vayan a su training primaveral en Winter Haven, Fla., el próximo marzo, llevarán un pitcher novato al que anuncia el presidente Gerald Nugent como «un zurdo típico»... no firmando su primer nombre en la carta de solicitud que hizo al club.

«Nuestro nuevo zurdo», dijo Nugent en el meeting de directores del Filadelfia Nacional, «es un joven de apellido Fischerz. No conozco su nombre, pero le voy a dar una prueba».

El joven, terminó, vive en Brandford, Fla.

## GREENLEAF GANO SU MATCH CONTRA JIM CARAS ANOCHE

Con dos grandes tacadas, una de 62 y otra de 50, apabulló al aspirante

NUEVA YORK, diciembre 20. AP.—Un nuevo triunfo, con score de 125 por 69, se anotó esta noche Ralph Greeneaf, campeón nacional de piña, sobre Jimmy Caras, joven billarista de Wilmington.

Con dos grandes tacadas, una de 62 y otra de 50, en innings consecutivos, el segundo y tercero, Greenleaf se llevó el game en el séptimo ining, con una tacada sin terminar de 13.

Necesitando solamente un par de vitorias más para asegurar su onceno campeonato desde 1919, el billarista de 33 abriles se enfrentará mañana en su penúltimo match del torneo con Pasquale Natalie, de Chicago, por la tarde. Su match final será el juego por la noche con Erwin Rudolph, que se mantiene en segundo lugar con 6 triunfos y una derrota. Rudolph se bate con Andrew Ponzi, de Filadelfia, mañana por la noche, antes de enfrentarse con el campeón en match que promete ser una repetición del torneo de 1930, cuando Rudolph derrotó a Greenleaf en un game final para ganar el título.

La victoria de Greenleaf deja a Rudolph con un pequeño chance de vencer. Rudolph derrotó por la tarde a Natalie, 125 por 49 en 18 innings. La mayor tacada del vencedor fué de 47 en el décimo inning.

Frank Taberski, de Schenetady, y George Kelly, de Filadelfia, completaron su schedule del torneo con un triunfo para Toberski, 125 por 50 en 14 innings. La victoria asegura al billarista de Schenectady el séptimo lugar.

*El Dr. Juan Antiga; gran médico, filántropo, escritor de alta envergadura, sociólogo ilustre, y maestro de energías y optimismo; dice:*

....el fumar, es el hermano menor de todos los vicios mayores; y la vida tan corta y tan llena de maravillas, que de cada cosa hay que aprovechar lo mejor. GENER: es el mejor cigarro; luego....

El tabaco de "Hoyo de Monterrey", "El Palmarito", "Vega Nueva", "Hidalgo" y "Perdigón", las vegas más famosas de Vuelta Abajo enclavadas todas en el valle de San Juan y Martínez; hace casi un siglo que pertenecen a la familia GENER y es básico en la elaboración del cigarro GENER; por eso este cigarrillo conserva hasta el último centímetro la fragancia exquisita de su aroma sin par.

Un procedimiento único y exclusivo de GENER, libera a este cigarro de toda impureza, eliminando las pequeñas partículas, que se desintegran de la picadura, haciendo imposible que haga presa en el organismo, ese mal, llamado: "bronquitis del fumador", tan peligroso a veces y desagradable siempre.

**El cigarro GENER, por su calidad el más sabroso, y por el procedimiento de elaboración científicamente higiénico, el más saludable; es sin lugar a duda un cigarro ---- ------ DEFINITIVO**

HOYO DE MONTERREY

**GENER No. 11** *la última creación de esta marca es, un trofeo más, al prestigio y tradición de* **GENER**

M.E.C.D. 2016

Editado por la Compañía DIARIO DE LA MARINA (S.A) cuyo programa consiste: «en la defensa de los intereses generales y permanentes de la Nación cubana, de los especiales de la Colonia española establecida en la misma y de la unión y armonía entre los diversos elementos que conviven en el país.»—Artículo 1o. de los Estatutos.

# DIARIO DE LA MARINA

Fundado en 1832. Dirigido hasta 1919 por don Nicolás Rivero y Muñiz. Oficinas: Habana, Prado 103. New York, Joshua B. Powers Inc. 220 East 42 nd Street.

TELEFONOS: Dirección..... A-4151 — Administrador, Contador, Anuncios, Suscripciones.... Quejas, Talleres y Correo .. .. .. .. .. .. .. .. .. .. M-7911—M-7912—M-7913 — Jefe Redacción: A-3205—Clasificados: A-3333 — Agencia de Marianao .. .. .. .. .. FO-7380

Precios de suscripción al DIARIO DE LA MARINA
Habana y Provincias:
Mes: $1.20. Trimestre: $3.25. Semestre: $6.25. Año: $12.00
Extranjero:
Trimestre: $3.25. Semestre: $8.00. Año: $15.00.
Edición Dominical (Para el extranjero solamente):
Semestre: $3.00. Año: $5.00.

ARMONIAS

## La Universidad del aire

Por GUSTAVO E. URRUTIA

YA tenemos universidad. Una universidad asentada sobre el auténtico voluntariado de alumnos y profesores, sin más estímulo que el de la cultura. Una Universidad Nueva, sin derechos ni obligaciones reglamentados; sin castigos ni recompensas. Una genuina Alma Mater que ni paga nóminas ni vende títulos. He aquí una manera objetiva y genialmente simple de divorciar la cultura de las más sutiles implicaciones lucrativas.

A mi entender, el servicio social más eminente que presta al pueblo de Cuba la Universidad del Aire, es aficionarlo a los deleites de la cultura neta; de ese fino ejercicio espiritual que no es ni remotamente el profesionalismo que se cultivaba en nuestra Universidad de la Habana. Es sembrar en la mente pública una noción más noble y generosa de la función intelectual.

Esta iniciativa de Jorge Mañach no es una mera sucesión de la Universidad oficial por la del Aire, sino toda una trascendente rectificación de nuestra filosofía cultural, hábilmente implantada en el momento más propicio para que la mente popular la comprenda y asimile.

A fin de que el espíritu de la Universidad del Aire pudiera ser entendido y estimado, sería preciso haber clausurado la vieja Universidad, acarreando con esto la paralización de la alta docencia, la cesación en el alumnado de un régimen de apremio utilitario, y la obtención de un estado de inercia mental capaz de admitir una nueva orientación universitaria.

Esta crisis, que no habría podido producirla sino una revolución de las ideas, se ha dado entre nosotros por los azares de nuestra política; y el mérito más insigne de Mañach y sus colaboradores, consiste en captar la oportunidad para demostrar prácticamente las excelencias de la cultura espiritual sobre la estrictamente utilitaria, y para fomentar una mentalidad humanizada, capaz de impartir a nuestra Universidad del porvenir, la misión de formar hombres y mujeres cabales, unidades sensibles y pensantes, mejor que sujetos especializados para una gran organización mecánica.

Otra fase interesante de la Universidad del Aire, es su carácter super-democrático; más democrático aún que el de la prensa. Cada emisión radiofónica de este centro de cultura, es un sol que alumbra para todos.

El libro, el magazine y el diario son individualistas y limitados. La cátedra tradicional es exclusivista. Las aulas de enseñanza secundaria y superior están vedadas para los más pobres.

Por lo contrario, los cursos de la Universidad del Aire son para todo el que tenga oído normal y voluntad de atención; y aquellos que no poseen un radio-receptor pueden escucharlos como cuando se trasmite una pelea de Kid Chocolate: a la puerta de cualquier radiofán. Hay, además, un altoparlante en la estación emisora, y probablemente se instalarán otros en distintos lugares de esta capital.

Es una espléndida obra de servicio social, de cuyo éxito feliz puede juzgarse por la reacción de algunos espíritus lucrativos. Ellos están vislumbrando en esta labor de altruismo, una oportunidad de lucimiento, y ya empiezan a murmurar contra la ausencia de ciertos nombres y de ciertos "elementos" en el elenco de conferenciantes.

Pero, decidme: ¿Es que no se puede tener libertad ni para practicar el bien? ¿Es que se ignoran los cuidados y sacrificios que demanda esta empresa? ¿Es que todos los que saben, sirven para ella? ¿Es que a nadie se le prohibe hacer lo mismo por su cuenta, o,—si prefieren la originalidad—hacer otras de las muchas obras sociales que urgen?

Sírvanse del ejemplo, los murmuradores, e inicien algo de pareja nobleza y exquisitez, en la seguridad de que su buen éxito será más ruidoso todavía, puesto que ya se ha roto el hielo por acción de la genuina intelectualidad; de la que sabe valerse de sus propias esencias para fomentar la cultura en las circunstancias más precarias.

CARTELES
NAVIDAD

Hoy se pondrá a la venta el NUMERO EXTRAORDINARIO que "CARTELES" ofrece a sus lectores como un fino obsequio de Pascuas: 100 PAGINAS por 10 CENTAVOS. Y esas 100 páginas contienen cuentos, crónicas, historietas, versos, consejos útiles para la Navidad y un RESUMEN GRAFICO DEL AÑO.

Agustín ACOSTA, MASSAGUER, Mariblanca SABAS ALOMA, GALINDO, Mary M. SPAULDING, Antonio PENICHET, HORACIO, Cristóbal de LA HABANA otros escritores y artistas de Cuba y del Extranjero, han cooperado a hacer del "CARTELES-NAVIDAD" una edición única que DURARA TODO EL AÑO.

## DEL LEJANO AYER

Hojeando la Colección del DIARIO — Por R. A. Catalá

El año 1893 estuvo de moda en la Habana todo lo referente a Cristóbal Colón y al Descubrimiento de América. Prorrogada para ese año la conmemoración del cuarto centenario del arribo de las frágiles carabelas a los mares de Indias, iniciada por los Estados Unidos de América, la capital de Cuba se aprestó a asociarse a la histórica recordación.

Ya, el año anterior en la misma fecha de la efemérides gloriosa, al cumplirse los cuatro siglos del estupendo hallazgo del nuevo mundo, en medio del "mar de las tinieblas", (el 12 de octubre de 1892) los dos cubanos esclarecidos que más profundamente estudiaron y mejor comprendieron el genio del Descubridor y la obra de la Conquista, José Silverio Jorrín y Manuel Sanguily, habían dado a conocer sus magníficos trabajos desde la austera tribuna de la "Caridad del Cerro", sobre el asunto; y poco después la pluma de oro de Ricardo del Monte trazaba en las columnas de **El País** su admirable comentario en que con amargura patriótica relacionaba el lejano hecho con el atraso político de la Colonia.

Todos sabían en Cuba que Jorrín había hecho un viaje especial a todos los lugares relacionados con el Descubridor, a Italia, a Portugal, a España, para investigar la vida del genial navegante. Fué el único cubano, sin duda, que tuvo en sus manos los viejos libros que pertenecieron a Colón y que se guardan amorosamente en la Biblioteca Colombina de Sevilla.

Juan Ignacio de Armas también había escrito mucho y bueno, apropósito del Descubrimiento, con motivo de su libro **Los Caribes de las islas,** que le valió el diploma de miembro correspondiente de la Academia de la Historia, de Madrid, y que fué victoriosamente refutado por Sanguily en los artículos recientemente recopilados por su hijo en el volumen **Los Caribes y Colón,** tomo IV de sus Obras Completas.

No fueron esos excelentes aportes de tribuna y de prensa las únicas contribuciones de Cuba a la conmemoración del histórico acontecimiento. A la gran Exposición que con ese motivo se dispuso en la gran ciudad norteamericana de Chicago, nuestro pintor Armando Menocal llevó su famoso cuadro al óleo **Colón encadenado** que alcanzó gran celebridad, no sólo por su mérito artístico, sino por los comentarios a que dió lugar entre los comisionados españoles la manera de desarrollar el escabroso asunto. El artista cubano pintaba al Descubridor en el momento en que era conducido a la nao **Gorda,** de orden del juez pesquisidor Francisco Bobadilla, enviado a La Española, por los Reyes, como es sabido, sugestionados por las intrigas que sus enemigos habían llevado hasta la Corte. Preso Colón, se le pusieron grilletes y con ellos se embarcó, no permitiendo que se los quitaran, pues cuando el noble capitán Vallejo, comandante de la nao, lo intentó, llevado de un generoso impulso, Colón se negó alegando que sólo se los quitaría cuando lo mandase "él mismo en nombre de quien se los habían puesto". Este hecho histórico no desmentido por nadie, reproducido por el pintor cubano, armó el gran revuelo cuando el cuadro llegó a Chicago y ya veremos lo que hubo que hacer para no lastimar la susceptibilidad del Comisionado español de la Exposición.

Armando Menocal hacía poco que había llegado de España. En el taller del gran maestro Francisco Jover y Casanova su vocación artística se había revelado de modo tan brillante que muy pronto el profesor y sus compañeros proclamaban el genio del cubano. Condiscípulo del gran Sorolla con él aprendió el secreto de robar al Sol los matices de la luz para trasladarlos al lienzo con sin par maestría. Aun no le había otorgado el maestro Jover el diploma que le habría de dar la alternativa entre los artistas del pincel cuando sus cuadros alcanzaban éxitos resonantes en una sociedad de tan refinado gusto artístico como la madrileña. Un acaudalado argentino, residente en la Corte de España, de apellido Zemboraín, pagó a Menocal fantástica suma por un afortunado lienzo que llamaba la atención de todo Madrid. **Generosidad castellana** era el nombre de la tela en la que el artista cubano había sabido interpretar admirablemente el alma española, al par que copiar su sol y su ambiente, venciendo, además, dificultades técnicas como únicamente los maestros saben hacerlo.

El asunto era de gran sutileza espiritual, en que sólo un chispazo del genio pudo darle forma objetiva emocionante. Un moro prisionero pide al castellano de la fortaleza permiso para salir de la plaza a cumplir la palabra de matrimonio que ha dado a su novia: no quiere morir sin llenar ese compromiso de honor. El motivo conmueve el alma apasionada del castellano y otorga el permiso bajo las más severas conminaciones. El moro fiel a su novia y a su palabra, se casa y se entrega de nuevo prisionero con su esposa, que ha querido seguirlo. Aquella sublime acción desarma al castellano y faltando a las graves ordenanzas, otorga a los dos la libertad, ¿No es esa leyenda tema dificilísimo de aprisionar en una tela?

Muy poco ambiente artístico había entonces en Cuba. Cuando Menocal concibió la idea de pintar a **Colón encadenado** para enviarlo a la Exposición de Chicago, la primera dificultad que encontró fué el lugar apropiado para hacerlo, pues obra como ésa debía pintarse al aire libre. Una noche, hablaba del asunto en un corro de amigos, reunidos en la histórica acera del Louvre y en el grupo figuraba el brigadier José Lachambre, comandante militar de la fortaleza de la Cabaña. Era este militar español persona refinada que gustaba del trato de la juventud del país, entre la que llegó a captarse verdaderas simpatías. Su identificación con los cubanos culminó con su boda en la Habana con la gentil María Cay, hermana de Raoul del mismo apellido que fué cronista social de la revista **El Fígaro,** hijos los dos de aquel respetable caballero inglés Mister Cay, que vino a Cuba como Consejero del primer Consulado que mandó el Celeste Imperio para la defensa de sus numerosos súbditos. Fué María Cay de las muy pocas mujeres a quienes cantó aquel gran poeta, verdadero espíritu de selección, que se llamó Julián del Casal. En su poema "A la Castidad" había dicho:

"Yo no amo la mujer, porque
(en su seno
dura el amor lo que en la rama
(el fruto".

Lachambre era aficionado a la pintura y al oir a hablar a Menocal de sus preocupaciones, le ofreció su campamento para que allí escogiera el lugar que considerara más propicio para realizar su obra. El pintor aceptó agradecido y todas las mañanas, durante cinco o seis meses, se veía a Armando Menocal atravesar la bahía, en la falúa de la Fortaleza, o en uno de los botes o guadañas de remo que eran entonces los burdos transportes de pasajeros de un lado a otro de la bahía. El lugar parece que le gustó, porque andando los años, cuando le encargaron los lienzos que figuran en el techo del actual Palacio presidencial, que representan la toma de las Tunas por Mario Menocal, allí mismo fué a pintarlos.

Cuando el cuadro estuvo listo el autor a instancias de sus amigos, dispuso que se exhibiera. Los habaneros querían admirar la obra de arte de que se hacían lenguas los pocos que la habían visto. El lugar escogido para la presentación del cuadro fué el patio interior del Gran teatro de Tacón. Alcanzó, en verdad, un éxito clamoroso. Un enorme público acudía a verlo diariamente y los comentarios eran todos favorables. Crítico tan severo como Manuel Sanguily le dedicó un largo trabajo en sus "Hojas Literarias". Sanguily había visto el cuadro primero en compañía de su amigo Enrique Collazo—pintor también—en la casa privada de Menocal en la Ceiba y luego lo fué a ver varias veces al patio de Tacón. El artículo de aquel insigne escritor era francamente encomiástico y terminaba con estas sugestivas palabras:

"Este es el momento sublime y a la vez el gran argumento del cuadro —se refiere a la amargura del Descubridor al verse encadenado ante el público que lo despide—. Es preciso verlo. Es preciso pararse ante esa tela colosal, a fin de comprender la dolorosa filosofía que emana de la concepción feliz del artista; y sobre todo, para contemplar la riqueza estupenda y deslumbradora de esa paleta del pintor cubano! Suponed que alguien le encuentre defectos a esa tela. Querrá eso decir que la obra no es perfecta. ¡Bueno! pero... acercaos a ella, colocaos bien, ahí: ¡ah! ¿No es verdad que es soberbio lo que estáis mirando?..."

(La conclusión de este «Lejano Ayer», mañana).

## De Día en Día

"Mil divorcios se han registrado en Madrid desde que la República puso en vigor la ley, hace solamente ocho meses."

Pues como siga así la cosa, pronto va estar todo el mundo divorciado, incluso el Gobierno y la opinión.

x x x

A Don Manuel Unamuno, le caen mal los lemas de tres palabras, según Miyares Vázquez, quien le atribuye este juicio:

—Me molestan los enunciados de tres palabras: "Dios, Patria y Rey", "Libertad, Igualdad, Fraternidad", "Agricultura, Comercio, Industria", "Café, copa y puro"

Es un poco gruñón el viejo rector de Salamanca, y son muchas las cosas que le hacen cosquillas.

Sin embargo, en este caso no puede negarse que tiene verdaderas razones para sentir escama.

Porque de todos esos enunciados de tres palabras, el único sincero y atrayente, fué aquel de Napoleón: "Dinero, dinero y dinero".

x x x

"Los cambios de Gobierno en los Estados Unidos, se hacen a caballo y no en avión, nos dice un observador".

Mal observador es, sin duda, ese que le contó tal cosa a un colega.

A caballo ya no se hacen hoy cambios de Gobierno, ni en los Estados Unidos, ni en ninguna parte.

x x x

La dirección del Acueducto de Santiago de Cuba, ha dado aviso de que sólo podrá suministrar agua a la ciudad cada tres días.

He ahí una población donde se imponen los metros contadores.

O establecer la rara costumbre de pasar unos recibos trimestrales de sólo 30 días.

Tartarín de TARASCON

## El DIARIO en París

UNA CONVERSACION CON HERRIOT

Un salón del Quai d' Orsay: el del Reloj, en cuyo recinto se firmó el tratado hispano-americano... una puerta de bronce y tras ella un gabinete de trabajo suntuosísimo. Un hujier solemne y protocolario en extremo me introduce y me anuncia...

Por las grandes ventanas que abren sobre el bosque entra el sol inundando la estancia de luz y de alegría

Del otro lado del Sena que corre perezoso y turbio se ven los jardines de Cours la Reine, las cuadrigas broncíneas de áureos resplandores que dominan el gran Palacio y un poco más lejos, allá en las alturas de Montmartre recórtanse en el cielo otoñal las cúpulas y campaniles del Sacre Cœur...

Una voz grave, de suaves inflexiones, me saluda con un **Bon jour** amabilísimo...

—Señor Presidente.

—Chut —aquí no hay Presidente, como no hay periodista. En este despacho y en este momento no hay más que dos amigos del **que fué**..

¡Sí, del que fué y cuya sombra parece velar sobre todo!.

Sí, dos amigos; uno, é, el Presidente y sucesor, el que recogió entre sus robustos brazos la bandera de paz que la ceguedad de algunos imbéciles habían arrancado de las ya temblorosas manos de quien tan alta la tremolara y que la muerte misericordiosa cubrió con su sudario para evitarle la vista de tamaña profanación...

La memoria de Briand, ausente y presente, presidió nuestra conversación.

* * *

Ni Presidente, ni periodista; problema de difícil resolución.

—Sólo puedo otorgarle media hora.

—Bien.

—¿Y qué es lo que desea?

—Nada y mucho.

—Siempre el mismo. Cómo se conoce que Ud. es casi normando.

—En primer lugar: algo acerca del triunfo de las izquierdas en las pasadas elecciones; luego, **algo** de sus proyectos gubernamentales; luego **algo** acerca de sus proyectos literarios, y luego...

—Y luego... llamo al hujier y lo pongo a Ud. de patitas en la calle.

Y, ¿una pipa? al mismo tiempo su mano finísima, mano que parece hecha para bendecir me alargó una copa de cobre llena de oloroso tabaco; cargamos las pipas y comenzamos a fumar.

La cabeza de Herriot, de trazos aparecía de un lado azulado que le daba aspectos de algo irreal. Y su voz de suaves inflexiones dijo así:

—Algo del triunfo de las izquierdas. Sí, en 1928 las izquierdas no triunfaron fué por no estar suficientemente preparadas; sin embargo el partido radical con sus cien diputados y el socialista, con los noventa y tantos que tenían pudieron ser los árbitros de la situación. No lo fueron por causas que no quiero recordar; los partidos moderados no supieron aprovecharse de su triunfo o su falta de unión y de comprensión de los problemas mundiales fueron causa del desdén que el pueblo les significó con tanta brutalidad. El triunfo que las izquierdas obtuvieron en el pasado mes de Mayo fué más grande de lo que esperábamos y eso que ya desde las primeras elecciones parciales celebradas en 1926 pudieron advertirse síntomas de rectificación en la opinión pública.

El partido radical, hoy en el poder, se esforzará en mantener la paz, tanto al interior como al exterior haciendo los sacrificios compatibles con la dignidad nacional; pero exigiendo que todos los países hagan lo mismo.

Una de las cuestiones que más me preocupan es la de la natalidad. Este problema domina, a mi parecer, todos los otros. La relación de la potencia de un país y su población es de una lógica inflexible. La prosperidad de un estado es nula si la opinión desdeña asunto tan primordial. Mi gobierno hará lo imposible para despertar ese interés, ese apasionamiento. Para ello es necesario ante todo restaurar la familia o al menos preservar lo que de ella queda.

Yo repudio con la mayor energía el régimen individualista y pediré al Parlamento, **jugándome la vida ministerial, si es necesario,** la reforma de las leyes relativas a las sucesiones; leyes que a mi juicio van dirigidas contra los verdaderos intereses del país. Otros medios de lucha contra esa plaga son: la reforma de nuestro sistema fiscal, aumento de salarios a los padres de familia a fin de que la madre no se vea obligada a abandonar su hogar o la reforma de la ley electoral, ya intentada por Briand, concediendo el voto familiar...

Me atreví a interrumpir diciendo:

—Pero todo eso, o una parte al menos, es la esencia del partido católico. (1).

—¿Y qué?— prosiguió—, yo soy enemigo de **politicaillerie** y de ciertas maniobras de baja estofa. Para mi programa de gobierno me inspiré en las necesidades del país sin cuidarme de las derechas ni de las izquierdas. Lo bueno es bueno de donde quiera que venga.

Las pipas se extinguían... las agujas del reloj se acercaban a la media hora fatal...

—Y, ¿qué tal, Sr. Presidente, van sus trabajos literarios?

—Psch; por ahora el telar parado; después de **Madame Recamier** y de la **Fóret Normande,** nada... Tengo en proyecto una **Culture latine,** pero solo Dios sabe cuándo podré trabajar en ella; al menos que una crisis... y se pasó la mano por la frente como para desechar una pesadilla...

* * *

La media hora había pasado.

Nos levantamos. Me tendió la mano.

—Espero— me dijo,— que será Ud. más discreto que en su última visita a Cocherel.

—No lo dude Ud., señor Presidente y para tranquilizarle le enviaré las cuartillas.

Una carcajada, otra pipa y luego.

—No lo olvide Ud. y sobre todo no olvide el camino de esta casa donde será recibido como en tiempo del **otro**...

¡El otro! Sí, sí. Recibido como en tiempos de el **otro**....

* * *

Salí de allí entristecido; en aquel mismo despacho se había decidido mi porvenir en horas trágicas y hoy se me decía que podía volver cuando quisiera...

¡No! Volveré lo menos posible... Hay recuerdos que nada, ni nadie pueden borrar.

**Alejandro G. del Pulgar Alvarez.**

París, Noviembre, 1932.

(Exclusivo para el DIARIO DE LA MARINA).

(1)—Del francés que más clarividente que los de otros países puso en práctica las grandiosas enseñanzas de la «Rerum Novarum».—N. del A.

## La Ciudad Imperial

Por GABRIEL CAMPS

Los americanos sobrenombran a sus Estados. Así Florida, la llaman «PAIS DE FLORES»; a California, «EL DORADO»; a Texas, «ESTRELLA SOLITARIA»; a NUEVA YORK, «IMPERIAL».

Además les ponen motes o empresas clásicos y romancescos. A Nueva York, «EXCELSIOR»; a Ohio, «IMPERIUM IN IMPERIO»; a Georgia, SABIDURIA, JUSTICIA, MODERACION»; a Colorado, «NIL SINE NUMEN», «nada sin Dios»; a Luisiana, «UNION, JUSTICIA, CONFIANZA»; a Oregón, «ALIS VOLAT PROPRIES» vuela con sus alas;; a Nevada, «TODO POR NUESTRO PAIS»; a California, «EUREKA»; al Distrito de Columbia, «JUSTITIA OMNIBUS», Justicia a todos; y así sucesivamente, por el estilo.

Tienen razón. Nueva York es un Estado imperial. Los colores de su bandera son los heredados de Holanda: azul, blanco y anaranjado, en recuerdo de los 300 años de la dominación holandesa. El escudo de la ciudad es inglés: representa el reinado del Duque de York y en lo alto el águila americana como distintivo. Nueva York, la única gran ciudad de habla inglesa, que fué conquistada, pero no fundada por ingleses.

Así se comprende el carácter aristocrático de la ciudad, al modo germánico o de grandes señores que desmiente, a los ojos de cualquier mediano conocedor, la equivocación de los que repiten la cantilena de que es un pueblo nuevo sin tradiciones, formado de un aluvión de plebeyos. ¡Cuán equivocados andan!

En instituciones culturales ninguna ciudad del mundo la supera, y pocas la igualan si es que la igualan.

Sus museos, sus hospitales, sus Universidades y sus escuelas, sus conservatorios de música, sus tiendas y bazares, sus bibliotecas, su prensa, sus academias, y su sociabilidad, figuran entre las primeras que más lo sean. Han divulgado por todas partes su palabra **confort.**

El museo acuático (**aquarium**) es de los mejores en existencia; ninguna academia militar mejora a la de **West Point;** el Museo Metropolitano puede figurar sin desdoro y en cierto modo con ventaja junto a muchos de los otros museos de Bellas Artes del Mundo.

El Museo de la ciudad de Nueva York, que no debe confundirse con los otros, es una institución urbanista cuya finalidad es el estudio del desenvolvimiento cronológico de las varias fases de la ciudad desde su fundación hasta el día. La exhibición incluye la historia topográfica de la ciudad, sus modas y costumbres, sus transportes, sus comunicaciones, sus teatros y juegos, sus faros, periódicos, modelos de históricos eventos y cosas análogas. Y hay que mencionar la HISPANIC SOCIETY OF AMERICA, que es un exquisito museo de artes pictóricas, escultóricas, tipográficas, numismáticas e históricas de España. Junto al museo la bella capilla «Nuestra Señora de la Esperanza», toda—materiales y ornamentos— importados de España. A ese bello grupo le han puesto los americanos la ACROPOLIS, que como se sabe, era una ciudadela de la antigua Grecia sobre una colina, en que estaba el Partenón, la Pinacoteca y muchas estátuas.

Desde los más remotos tiempos, los de Prescot, el historiador de los Reyes Católicos; Ticknor, de Boston, el erudito bibliógrafo y el ensalzador de Granada, Washington Irving hasta hoy, sus hombres más representativos han sido porta-estandartes de la hispanofilia, desventuradamente para Cuba desaprovechada por incomprendidos.

Y en lo alto del monte de la Fama el «MUSEO DE HISTORIA NATURAL», ¡vitor! a la naturaleza: en estatura semejante a la palma y por sus pechos a los racimos, en frase bíblica.

Su puerto comercial ocupa alto rango en tráfico y en riqueza. Y su tránsito por ferries y vapores en sus bahías no tienen nada que se le parezca.

La imponente y hermosa calle de Riverside o sea ORILLA DEL RIO, que bordea el Hudson al pie de las colinas azulosas cuando la vaga niebla de la tarde la poetiza, era para T. Roosevelt «una de las calles más notables del mundo y con edificios que hacen de este barrio el más atractivo de New York». En esta apreciación hay un rasgo de modestia plausible, al escribir «una de las más»; sería difícil demostrar que hay en alguna parte una parecida siquiera. Condición de la ciudad son los puentes finamente monumentales sobre los ríos que la circundan y que la unifican con tres de sus grandes barrios. Estos puentes son once, que costaron: uno el de Brooklyn, 25 millones, otro otro, el Manhattan, 15 millones, otro el Kill van Kill, 16 millones y el reciente Washington, que se pagará con un peaje, 60 millones, y por el estilo los de menos valor.

El sistema ferroviario que tiene por centro a New York, por sus elegentísimas estaciones ciclópeas, sus utensilios, sus comedores y dormitorios «Pullmann», no se debe comparar porque ello sería una superfluidad; como nada iguala a su cadena de hoteles. Por su cabida, su menaje, su suntuosidad, su servicio parecen inverosímiles; el Pensilvania, el Commodore, en Vanderbilt, y otros.

Uno, el Waldorf nuevo, ha costado 40 millones de pesos; esos hoteles están al alcance de las más modestas personas.

En el Estado de New York existen 972 hoteles con 164,548 cuartos; entendiéndose que no se incluyen los de menos de 25 habitaciones, ni las casas de huéspedes, ni los Clubs. De los Clubs es imposible dar una idea sin verlos. Ascienden los principales a ochenta y cuatro.

En materia de cines y teatros, por su lujo, por su cabida y otras condiciones de técnica y de mecánica, nada hay parecido fuera de Nueva York. El teatro Roxy tiene capacidad para 5,960 asientos. Para 3,600 la Academia de Música; para 18,903 el Madison Square Garden; que es un teatro-circo; el Rivoli para 951; el Metropolitan o de la Opera italiana. para 3,418; el Zielgfeld, para 1,662; el Fox de Brooklyn, para 4,080; el otro de ópera o Manhattan, 3,246; el Paramount, para 4,126; el Savoy, para 2,438 y así cien más. No sabemos si todavía existe el Hipiódromo.

El parque zoológico (**Bronx Zoo**) es el mejor, el más científico y el más esmeradamente atendido del Orbe..

El parque PALISADES con un frente de 22 millas al río Hudson, tiene de superficie 47.000 acres, y lo usufructúan gentío de gentíos.

No precisan comentarios sino aplausos y buenos deseos.

El Parque Central en medio de la ciudad, tiene veinte y cinco caballerías de tierra más o menos, (800 acres), el Bronx tiene 718 acres, el Van Cortland 1,132, el Prospect, 526 y otros muchos de 50, 100, 200 acres, que sería prolijo enumerar.

El sistema de acueductos es el más perfecto que pueda concebirse, como que dá mil millones de galones, como promedio, cada 24 horas, con alta presión para incendios y de un agua excelente. Arquitectónicamente el de Croton es un modelo a seguir. Es New York una de las ciudades más saludables del mundo. Las naciones que tienen un por ciento menor de mortalidad que los Estados Unidos (con 11.9) son Australia (9.7) y Nueva Zelandia (8.8). Tienen mayor mortalidad, Suecia, (12.02); Alemania, (12.6), Inglaterra y Gales, (13.14); Italia, (16.1); Francia, (18); Japón, (20.); Chile, (25.8). La ciudad de New York (10.4)

Es imposible extenderse más en un periódico diario. En otra ocasión nos ocuparemos de otros aspectos de la ciudad; de los edificios pasmosos, y de su sociabilidad que hace de New York la ciudad más alegre y confortable del mundo.

El mercado de New York, por último, es digno de estudio meditado, si se atiende a que tiene que abastecer a una URBE-ESTADO, de más conjunto humano que tres veces toda la República de Cuba, otoda la portuguesa o toda la colonia del Canadá. Esa distribución de alimentos, esas medidas higiénicas de conservación y limpieza, esos transportes a todos y cada uno de los hogares, y esa recogida de sobrantes, en relativamente corto perímetro, a mí, al menos, me dejan turulato.

Y más cuando sabemos por experiencia directa que la calidad de sus mantenimientos en inmejorable. Tal nos parece sus carnes, sus grasas y lacticineos, sus legumbres y verduras, sus conservas, sus aves, sus productos de caza y pesca, sus ricas frutas; y pongamos de punto final su presentación y envases.

## BIBLIOGRAFIA

**Señorita O-3 Novela, por Juan A. Cabezas. Edit. Oriente Madrid**

Libro este de los que se leen fácilmente, pudiéramos decir que de una jornada. Inspirado en un tema mecánico —la instalación en España del teléfono automático—, y desarrollado dentro problemas líricos y humanos. Ya lo dice el autor: «Al teléfono había que instalarle un corazón. Así, la corriente eléctrica se convierte, por transfusión lírica, en codicia, en amor, en vanidad, en inquietud social».

Y así es, no porque el autor lo diga. Que lo dice ajustándose a la verdad. Como en todas las novelas, hay un hombre y una mujer. En este caso, bien perfilados, bien definidos. Ambos comprenden que tienen derecho a su libertad y a la plenitud de su vida fisiológica.

El aspecto social entra de lleno en el libro. Momentos culminantes de períodos revolucionarios registrados últimamente en España. Trama interesante y bien llevada hasta el fin.

Su autor, Juan A. Cabezas, ha despuntado en «Señorita O-3» Estilo ágil, nervioso, pleno de novedad. En fin: puede sentirse satisfecho de su obra.

**AVENTURA EN MAL TIEMPO**

Y tan malo. He aquí una nueva prueba de arresto de Primitivo Cordero Leiva que no contento con lanzar desde sus montañas de Santiago de Cuba la prestigiosa «Revista de Oriente», sale ahora a navegar por los mares de las letra con esta nueva publicación.

En el primer número inserta trabajos de las más acreditadas firmas nacionales. Un formato vistoso y unas páginas plenas de interés.

Mucho le debe Cuba a Cordero Leiva en el panorama cultural. No le regateamos elogios, pues, a quien, sintiéndose experto capitán lanza su nave por los mares encrespados.

**CUBA INTIMA**

Otro esfuerzo nacional «Cuba Intima», revista quincenal, que se publica en Guantánamo aspira a recoger las obras de los escritores cubanos conocidos y desconocidos. La dirigen dos jóvenes entusiastas: Samuel Deulofeu y Luís F. Ibarra.

El primera número consta de varios trabajos de Deulofeu, que encierran gran interés. En el se ve florecer a un escritor de envergadura.

Felicitémonos del nuevo esfuerzo pro cultura cubana.

## LA COMISION DEL TABACO TRATARA EN LA JUNTA DE HOY, IMPORTANTES TEMAS

Mañana, jueves, a las tres y media de la tarde, en el salón de actos de la secretaría de Agricultura, se reunirá, bajo la presidencia del doctor Eugenio Molinet, la Comisión Nacional de Defensa y Propaganda del Tabaco Habano.

En este acto se tratarán de distintos problemas relacionados con los tratados comerciales vigentes, de la fabricación clandestina y venta ambulante de tabacos y cigarros, de falsificación de marcas cubanas en el extranjero y de otros asuntos rutinarios.

VALDA
LA SALUD ES LA VIDA
En provecho de ella, exija V. siempre
LAS LEGITIMAS
PASTILLAS VALDA
que no pueden venderse más que
en CAJAS con el nombre VALDA en la tapa.
Si le propusieren à V.
OTRO REMEDIO MEJOR, OTRO REMEDIO TAN EFICAZ, OTRO REMEDIO MAS BARATO
Esté V. persuadido que no le interesa
NO HAY COSA QUE EQUIVALGA A
LAS PASTILLAS VALDA
Pero sobre todo TENGA CUIDADO de emplear
LAS LEGITIMAS
que son solo las que SE VENDEN EN CAJAS que llevan el nombre
VALDA

M.E.C.D. 2016

# INFORMACION CATOLICA

## ES ADMIRABLE LA OBRA QUE SE REALIZA CON LAS MISIONES PARROQUIALES

La labor de esta gran obra de evangelización en los campos de Cuba, comenzada el pasado mes en la Parroquia de Calabazar, continúa en todo su apogeo. Los RR. PP. Redentoristas empezarán en Vuelta Abajo, Parroquia de Las Martinas, donde estarán 5 semanas misionando los poblados de Las Martinas, Babiney, Puerto Cortés, La Grifa, La Fe y otros, terminando con dos semanas dedicadas a misionar la cabecera de Guane de la que es párroco el celoso P. Trinidad Torrebaja. Son estas las misiones que los Redentoristas dan por primera vez en los campos de Cuba, correspondiendo con ello al cariñoso hospedaje que el Prelado Diocesano les ha otorgado en su residencia de Luyanó.

Los RR. PP. Franciscanos comenzarán la misión el día 11, misionando en la Parroquia de Aguacate, al mismo tiempo que en Averhoff y Bainoa distribuyendo esta labor entre cuatro padres del convento de San Francisco.

Los PP. Pasionistas, después de haber terminado felizmente la misión en Batabanó y Surgidero continuarán su labor en los poblados de Camacho y Poyo Redondo con lo cual, después de estas cuatro semanas de misión, puede felicitarse el P. Argüelles, de la intensificación de la vida cristiana en su parroquia. Ha sido misionero de esta Parroquia y sus poblados el Rvdo. P. Constantino Ugalde de la residencia de los PP. Pasionistas en la Víbora.

¡Cuán necesaria es esta obra de evangelización cristiana en Cuba! Todos los católicos tienen el deber de ayudar a su intensificación. Remita sus limosnas a la Iglesia de la Merced, P. Chaurrondo, Delegado Diocesano.

## HONRAS FUNEBRES POR EL ETERNO DESCANSO DE DON HIPOLITO VILLARES

El viernes 23 del actual, a las ocho y media de la mañana, tendrán lugar en el templo de la Merced, sito en Cuba y Merced, solemnes honras fúnebres por el eterno descanso de don Hipólito Villares, en el primer aniversario de su sentida muerte.

Invitan al piadoso acto su afligida viuda e hijos, entre los cuales figura nuestro muy estimado Jefe de Información, señor Ricardo Villares.

## EN EL SANATORIO «LA MILAGROSA» PROPIEDAD DE CATOLICAS CUBANAS

En días pasados nació en la Sala de Maternidad del Sanatorio «La Milagrosa» de las Católicas Cubanas, una linda niña hija de los esposos Rafael Mendive y María Luisa Fernández Porro, Secretaria entusiasta que fué durante largo tiempo de la Asociación, donde es muy querida.

El día ocho, festividad de la Inmaculada Concepción, fué bautizada la nueva asociada en la Capilla del Sanatorio, ante la linda imagen de la Virgen de la Medalla Milagrosa, por los Rvdos. PP. Dres. Belarmino García Feito y Alfredo Llaguno, curas párrocos de los Quemados de Marianao y Paula, respectivamente.

Se le puso los nombres de María Luisa Adela Dora, siendo apadrinada por la señora Ddora Mendive de Llaca, y el señor Rafael Fernández.

Al acto asistió una numerosa concurrencia, además del cuerpo facultativo.

## VARIOS CULTOS QUE SE ANUNCIAN PARA MAÑANA EN DIVERSAS IGLESIAS

**Quince Jueves.**

Se celebran los piadosos ejercicios de los Quince Jueves en las iglesias del Santo Calvario, Jesús del Monte, Carmelitas de la Habana y Carmelitas del Vedado.

Los cultos son a las cinco de la tarde, excepto en los Carmelitas del Vedado, que se celebran a las ocho y media de la mañana.

**Los Jueves del Circular.**

En las Reparadoras, los Jueves del Circular.

Por la mañana, a las ocho.

Por la tarde, a las cinco.

**Los Jueves Eucarísticos semanales**

La Archicofradía de los Jueves Eucarísticos semanales celebra sus cultos en la Parroquia de San Nicolás de Bari.

Por la mañana, a las ocho.

Por la tarde, a las cinco.

**La Asociación Eucarística Popular.**

Celebra adoración reparadora al Santísimo Sacramento, de siete y media de la tarde a diez y media de la noche, en la Capilla de las Reparadoras.

**Los Jueves Eucarísticos en los Redentoristas.**

En la Capilla de los Padres Redentoristas, los ejercicios de los Jueves Eucarísticos.

Por la mañana, a las siete y media.

Por la tarde, a las cinco.

En esta capilla los días 29, 30 y 31 solemnes fiestas en conmemoración al Segundo Centenario de la fundación de los Redentoristas por San Alfonso María de Ligorio.

**A Nuestra Señora de las Angustias.**

En la Parroquia del Carmen, a las ocho y media a. m., Misa solemne a Nuestra señora de las Angustias.

**En María Auxiliadora.**

A las siete p. m. novena al Niño Jesús.

**En San Francisco.**

A las nueve a. m. Misa cantada en honor de Santa Rita.

**En la Parroquia de Guanajay.**

A las ocho a. m. Quinario en honor del Niño Jesús.

A las cuatro y media p. m., preparación especial para la primera Comunión de los niños y niñas del Catecismo parroquial, la cual se celebrará el día 24 a las ocho de la mañana.

**A los directivos de La Anunciata**

El presidente general de la Federación Mariana de La Anunciata, doctor Ramón G. Echevarría, recuerda a los señores directivos que el sábado 24 del actual a las ocho de la noche, según tradicional costumbre, concurre la directiva a felicitar las Pascuas al Prelado de la Arquidiócesis.

Se les ruega la puntualidad en la asistencia y se invita a los congregantes a este acto de filial adhesión a nuestro amadísimo Prelado, monseñor Manuel Ruiz.

Asimismo se les invita a la Comunión general del lunes 26 del actual en honor del Padre director, y en la cual tomarán parte el Apostolado de la Oración y la Unión 29 de Caballeros Católicos, con el plausible motivo de celebrar sus días.

Se efectuará en la Iglesia de Reina, a las ocho a. m.

## MAGNIFICO BENEFICIO EN EL CARMEN PARA LA CANASTILLA DEL POBRE

Las Hijas de María y Santa Teresa de Jesús, celebraron el domingo anterior un beneficio en el salón de actos de la parroquia del Carmen, en favor de la Canastilla del Niño Pobre.

Consistió en una matinée literario-musical.

Dió comienzo a las tres de la tarde, siendo presidido por la Directiva de las Hijas de María y Santa Teresa de Jesús y el Padre Fray Teodosio de Santa Inés, C. D. en representación del Prior del Carmen R. P. Fray José Vicente de Santa Teresa, el cual hace veinte días guarda cama, aquejado por efecto de un agudo ataque reumático, del cual gracias al cielo y a los cuidados de los médicos y de sus hermanos en religión, va saliendo satisfactoriamente.

Asistió la Venerable Comunidad, la Congregación de Hijas de María y Santa Teresa de Jesús, y un público numerosísimo.

El beneficio resultó magnífico, tanto en los resultados financieros como en el artístico.

El público asistente aplaudió con gran entusiasmo el siguiente programa, el cual ha sido maravillosamente interpretado:

PRIMERA PARTE:

I.—Himno Nacional, Srta. Mariana Avilés.

II.—«Volvemos a las andadas» (Dos palabras) por la Srta. Carmelina Brunet.

III.—Solo de piano por la Srta. Mariana Avilés.

IV.—Recitaciones por la señorita Carmita Raviña.

V.—Duo cómico por la Srta. Encarnita Rivero y el Sr. Armando Trelles.

VI.—Canciones y Pregones por la Srta. Ester Borja, acompañada al piano por la señora Ernestina Lecuona.

VII.—Recitaciones a dos voces por la Srta. Marta Azpiazo y el Sr. Miguel Llao.

VIII.—Canciones por la Sra. María Cervantes de Aulet.

SEGUNDA PARTE:

«Mi Cara Mitad», comedia en dos actos original de Miguel Ramos Carrión, interpretado por el cuadro de Declamación que dirige la Sra. Enriqueta Sierra.

Reparto:

Inés: Srta. Graciela Molina.

Doña Asunción: Sra. Enriqueta Sierra.

Telesfora: Srta. Teresa Bascuas.

Una Doncella: Srta. Carmen Irigoyen Sierra.

Ricardo: Sr. Dr. Juan Antonio Mendoza.

Don Benigno: Sr. Juan de Dios Carreño.

Portugalete: Sr. Lope Santos.

Atanasio: Sr. Eusebio Pereda.

Un Criado: Sr. Antonio Rodrigo.

A las seis de la tarde se inició el desfile, saliendo altamente satisfechos los asistentes, los cuales prodigaron grandes alabanzas a la Congregación y a su Directiva por haberles proporcionado horas de selectísimo esparcimiento artístico.

Nuestra felicitación a los intérpretes de tan exquisito programa, entre los cuales se hallaba nuestro estimado compañero Juan de Dios Carreño, atildado redactor de las Guanajacoenses.

Sea asimismo para las Hijas de María y Teresa de Jesús por ejercer la Caridad deleitando el espíritu con fiestas tan artísticas a la par que cristianas.

## LA ASAMBLEA GENERAL DE COLONOS, HOY

### En esta reunión, el colonato decidirá su actitud futura con las entidades azucareras

Según informamos ampliamente ayer, la Asociación Nacional de Colonos celebrará hoy, a las dos de la tarde, la anunciada asambla general para conocer la resolución de la Corporación sobre las peticiones de la Asociación, de modificación de las reglas y adoptar en consecuencia el acuerdo de romper o no con el plan Chadbourne y los organismos azucareros.

La Corporación Exportadora, que, por las razones expuestas en otra información de esta misma sección, no pudo resolver ayer sobre dichas peticiones, tratará y resolverá en la mañana de hoy, de modo que la asamblea de colonos podrá conocer hoy mismo la suerte de sus peticiones.

## LAS GESTIONES PRO JORNADA DE OCHO HORAS

### El doctor García Ramos está interesado en que el Senado apruebe dicha Ley

El Representante a la Cámara, doctor Salvador García Ramos, ha dirigido un escrito al presidente de la Cámara Nacional de Comerciantes e Industriales, señor Benjamín Fernández, en que, contestando las felicitaciones de este último por la aprobación por la Cámara de Representantes del proyecto de ley sobre la jornada de 8 horas presentado por el doctor García Ramos, informa que está gestionando en el Senado la aprobación por dicho Cuerpo colegislador de la citada ley.

## EL ADELANTO EN LA FECHA DE LA GACETA

### La Lonja pide que la del día se dé al público con la fecha del día anterior

La Lonja de Comercio de la Habana ha dirigido al Secretario de Gobernación, a cuyo cargo está la publicación de la Gaceta Oficial, un escrito en que, después de exponer varios argumentos de justicia y de oportunidad, solicita que en lo sucesivo se adelante un día a la fecha de la Gaceta Oficial, es decir, que la edición que lleva fecha 20 de diciembre, por ejemplo, se entregue el día 19, y así sucesivamente, siendo ésta la única forma lógica y posible de que lo dispuesto para el día de su fecha, 20, empiece a cumplirse al empezar el día 20.

## MAS DE 1,500 POBRES HAY INSCRIPTOS PARA NAVIDAD EN LA IGLESIA DE CERRO

Hay inscriptos más de 1500 pobres nos dice el estimado Padre Viera, Párroco del Cerro, en las listas abiertas para la Navidad del Pobre en esta Parroquia.

Todos estos miserables (que lo son, en cuanto a que de todo carecen), esperan de este Párroco una caridad con que mitigar su hambre en las próximas Pascuas de la Natividad del Señor. Pero este Cura Párroco, hace ya tiempo, que carece de recursos para mitigar el hambre de tantos desgraciados. Por esto en nombre del Niño Jesús, suplico a las almas generosas, una limosna para estos pobrecitos. El recibirá en su nombre la dádiva y en el día de su juicio, escucharán de sus divinos labios: «Venid benditos de mi Padre porque tuve hambre y me dísteis de comer, tuve sed y me dísteis de beber, estaba desnudo y me habéis vestido».

Los alumnos de la Academia Champanat, que los Hermanos Maritsas dirigen en el Cerro, han formado su Comité para ayudar al Padre Viera en la Navidad de los Pobres.

Los Hermanos Maristas se han unido a la Parroquia y ayudan al Padre Viera en todas las obras de acción social y en los cultos.

El viernes 9 del actual, hubo una hermosa comunión de los niños de la Academia y del Catecismo parroquial.

Los académicos sirvieron un modesto desayuno a los del Catecismo.

Hermosísimo rasgo de cristiana fraternidad que mucho agradeció el Párroco a los Hermanos Maristas y a sus caritativos alumnos.

# Empresa Naviera de Cuba

**Apartado No. 2490, Dirección Telegráfica: EMPRENAVE**
**Claves en uso: A. B. C., 4a. y 5a. Edición Western Union Walkims and Apedix**
**SAN PEDRO No. 6.—HABANA**

**TELEFONOS:** A-6236. Pasajes y Fletes: A-5315. Información general: A-4730 Departamento de Tráfico: A-3963. Almacén.

A-5034: Segundo Espigón de Paula: M-2680: Tercer Espigón de Paula

NOTA.—Las escalas de Port-Au-Price. Aux-Cayes (Haití), San Pedro de Macoris R. D. Aguadilla Mayaguez y Ponce P. R. Kingston, (Jamaica), son eventuales, esto es, se harán cuando el pasaje o la carga lo amerite.

**VAPORES EN SERVICIO:** Presidente Machado; Baracoa, Cienfuegos, Eusebio Coterillo, Gibara, Guantánamo, Habana, Joaquín Godoy, Julián Alonso, La Fe, Las Villas, Manzanillo, Rápido, Santiago de Cuba y Camagüey

**PUERTOS DE ESCALA: COSTA NORTE.** — Puerto Tarafa, Nuevitas, Manatí, (Victoria de las Tunas), Puerto Padre, (Chaparra) Gibara, (Holguín), (Velasco Bocas), Vita, Banes Nipe, Mayarí, Antilla, Preston, Sagua de Tánamo (Cayo Mambí), Baracoa, Guantánamo, (Boquerón y El Deseo) y Santiago de Cuba.

**COSTA SUR.**—Cienfuegos, Casilda Tunas de Zaza, Santa Cruz del Sur, Manopla, Guayabal, Manzanillo, Campechuela, Media Luna, Niquero, Ensenada de Mora y Santiago de Cuba

**COSTA NORTE de VUELTA ABAJO.**— Bahía Honda, Río Berracos, Puerto Esperanza, Santa Lucía, (Minas de Matahambre), Río del Medio, Dimas, Arroyo de Mantua y La Fe.

**REPUBLICA DE HAITI.** — Port-Au-Prince, Aux Cayes.
**REPUBLICA DOMINICANA.** — Santo Domingo, San Pedro de Macoris y Puerto Tarafa.

**PUERTO RICO.**— San Juan, Aguadilla, Mayaguez y Ponce.
**JAMAICA.**— Kingston.

# N. GELATS y Cía.

Habana. BANQUEROS Aguiar 106-108

Vendemos cheques de Viajeros
Pagaderos en todas partes del mundo
y Cartas de Crédito Circulares
en las mejores condiciones.

"SECCION DE CAJA DE AHORROS"

**Recibimos Depósitos en esta Sección Pagando el 3 por 100 Anual. Todas estas operaciones pueden efectuarse también por correo**

SUSCRIBASE AL *Diario de la Marina*


## HONRAS FUNEBRES POR EL ETERNO DESCANSO DE MONSEÑOR BLAZQUEZ

La Muy Ilustre Archicofradía del Santísimo Sacramento de la Santa Metropolitana Iglesia Catedral de la Habana, celebrará solemnes honras fúnebres por el eterno descanso del que ha sido por tantos años su Consiliario, monseñor Alfonso Blázquez y Ballester, Canónigo Penitenciario y Rector del Seminario Interdiocesano de San Carlos y San Ambrosio de la Habana

Darán comienzo a las nueve de la mañana del jueves 22 del actual.

El Rector, Hermano Adolfo Radelat y Navarro, invita por este medio al excelentísimo y reverendísimo señor Arzobispo de la Arquidiócesis, al Muy Ilustre Cabildo Metropolitano, a los Venerables señores Curas párrocos, al Seminario, Clero regular y secular, a las Ordenes Terceras y demás asociaciones piadosas.

Una invitación especialísima para las Hermandades del Santísimo Sacramento.

Se ruega a los cofrades de la Catedral asistan con el distintivo.

## UNA SUPLICA DEL PADRE VIERA EN FAVOR DE LOS POBRES PARA NAVIDAD

El sábado 24 del actual, a las dos de la tarde, dos mil pobres esperan recibir el aguinaldo de Pascuas como en años anteriores.

Es muy poco lo recibido para remediar tanta miseria.

Suplica el bondadoso Párroco una caridad para sus queridos pobres.

Los donativos se pueden enviar a la Parroquia del Cerro o avisar a la misma para pasar a recogerlos.

**Tomás de la Cruz.**

Un estimadísimo compañero en el periodismo, celebra hoy sus días.

Se trata del señor Tomás de la Cruz, cronista católico de «El País».

Es el joven Tomás de la Cruz un esforzado paladín de la causa católica, a la cual viene consagrándose con diligente empeño hace muchos años.

Le deseamos un feliz día de su santo y largos años de vida, para que siga empleándolos en la buena causa que con tan decidido empeño defiende y propaga.

# ANUNCIOS CLASIFICADOS DE ULTIMA HORA

## ALQUILERES

**A-1 Habana**

SE ALQUILA: En el lugar más céntrico de La Habana, Reina número 131, tercer piso. Espléndido. 17 habitaciones, 6 baños y otras comodidades. Informes: Galiano 82. Café «La Isla».
A-1 42694 20 Dic. 27

SE ALQUILAN: BELASCOAIN número 125, entre Reina y Estrella. Precioso, fresco y ventilado segundo piso, 3 habitaciones, baño intercalado, con calentador, cocina de gas. Para más informes: Manzana de Gómez 240. Telf. A-4893.
A-1 42675 20 Dic. 28

ALQUILO: MONSERRATE 139, frente a Estación de Policía. Piso primero. Moderno, sala, 3 habitaciones, baño intercalado, comedor al fondo, cocina y calentador gas. Informes: Manzana de Gómez 240. Telf. A-4893.
A-1 42671 20 Dic. 28

NEPTUNO 236-A., ALTOS, segundo piso. Completamente nuevo, sala, recibidor, tres habitaciones, baño completo intercalado comedor, cocina cuarto y servicios criados. Informes: Telf. U-3047.
A-1 42683 20 Dic. 25

ESCOBAR 103, ENTRE Dragones y Salud. Se alquila. Propio para Colegio, Industria o algo análogo que necesite. Casa muy amplia. Precio módico. La llave, en la misma. Informes: Sr. Manteca, Cuba 76. Telf. A-8903.
A-1 42644 20 Dic. 23

MONTORO 20. A UNA CUADRA Paradero Príncipe. Alquilo el piso alto de esta casa. Acabado de pintar. Con todas comodidades, para regular familia. Precio módico. Llaves en los bajos. Informes: Sr. Manteca, Cuba 76. Telf. A-8903.
A-1 42645 20 Dic. 23

HOSPITAL 29, ENTRE ZANJA y San José. Se alquila un piso alto. Compuesto de sala, comedor, tres cuartos, baño completo, cocina, etc. Llaves, en apartamento interior, altos. Informes: Zaldo y Compañía, Cuba 76. Telf. A-8903.
A-1 42642 20 Dic. 23

SE ALQUILAN: JOVELLAR 10, entre Aramburu y Hospital. Casas modernas de gabinete, recibidor, sala, 3 habitaciones, baño comedor, cuarto criados, $30.00. Llaves e informes: San Lázaro 376, entre Aramburu y Hospital. U-5858.
A-1 42651 20 Dic. 30

MURALLA 83: COMPUESTA recibidor, sala, cuarto, gabinete, 4 grandes habitaciones, baño intercalado, cuarto y servicios independientes criados. Fabricación moderna. Ganaba: $175.00. Se alquila por menos de la cuarta parte. Informes: M-9093. Llave, locería bajos.
A-1 42695 20 Dic. 30

SE ALQUILAN: LOS HERMOSOS altos, Neptuno 82, esquina a Manrique, sala, recibidor, 4 cuartos, comedor, baño, cocina. En la azotea, cuarto y servicios.
A-1 42634 20 Dic. 23

ALTOS ESQUINA Modernos. Terraza, sala, 3 cuartos, hall. Bajos al lado, más baratos. Montoro y Lugareño, Ensanche de la Habana. Informes: F-6180.
A-1 42594 19 Dic. 25

NEPTUNO 229

En $35 se alquila el segundo piso entre Oquendo y Soledad, compuesto de sala, saleta, cuatro habitaciones, baño de lujo intercalado, comedor, cocina y servicios criados. Fabricación moderna. Todo amplio y ventilado. Limpieza escalera y luz cargo propietario Llaves, en los bajos, ferretería. Informes A-4648.
A-1 42713 20 Dic. 26

$16, $18 CORRALES 196 y 198 (entre Carmen y Rastro). Espléndidos pisos modernos, sala, dos habitaciones, baño intercalado, comedor, cocina y calentador gas Informes. Llaves, Monte 319. Telf. A-6045.
A-1 42723 20 Dic. 22

BELASCOAIN 26 ESQUINA, POR San Miguel, altos Banco Canadá, cerca todas partes para familia estable, piso tranquilo, fresco, seguro, moderno primer piso; otro mayor en el segundo. Ganga. Portero o al lado.
A-1 42720 20 Dic. 23


El MEJOR Vendedor el Anuncio en el Diario de la Marina
FUNDADO EN 1832


## ALQUILERES

**A-2 Vedado y Príncipe**

ALQUILO ALTOS: K. NUMERO 166, entre 17 y 19. Compuestos de terraza, sala, comedor, cocina, baño, cinco habitaciones grandes, cuarto y servicios criados. Informes: K. número 166, bajos. F-4758.
A-2 42706 20 Dic. 27

ALQUILO: TERCERA ESQUINA a F., Vedado. Chalet moderno, portal, sala, hall, comedor, cocina, cuarto con servicios de criados y gran terreno para jardín, en los bajos; y cuatro habitaciones, dos baños y terraza, en altos. Informes: Manzana de Gómez 240. Telf. A-4893.
A-2 42672 20 Dic. 28

ALQUILO: EN EL VEDADO. Calle 14, entre Línea y Calzada. Chalet moderno, con sala, comedor, cocina, cuarto de criados y garage, en los bajos; y terraza, cuatro habitaciones y baño, en los altos. Informes: Manzana de Gómez 240. Telf. A-4893.
A-2 42676 20 Dic. 28

ALQUILO: VEDADO, Calzada esquina a 14, bajos, con portal, sala, comedor, 4 habitaciones, baño, servicios criados. Llaves en los altos. Informes: Manzana de Gómez 240. Telf. A-4893.
A-2 42673 20 Dic. 28

**A-6 Luyanó**

SE ALQUILAN EN CONCHA y Guasabacoa, bajos modernos, con portal, sala, dos habitaciones, cocina y baño. Desde 14.00. Manzana de Gómez 240. Telf. A-4893.
A-6 42670 20 Dic. 28

**A-7 Sto Suárez y Mendoza**

PARQUE SANTOS SUAREZ. Se alquila la casa San Benigno y Santa Emilia, portal, sala, comedor, cuatro cuartos, baño cocina. Precio módico. Línea tranvías. F-4393.
A-7 42709 20 Dic. 24

CASA MODERNA. PROPIA recién casados. Calle Sola y Johnson, Santos Suárez Sala, comedor, cocina, dos habitaciones, baño moderno, portal corrido, patio y lavadero. Llaves al lado. F-2321.
A-7 41915 12 Dic. 22

**B-1 Casas-Apartamentos**

EN EDIFICIO "MONTES", Línea 60 esquina D, magnífico aposento de una o dos piezas, baño privado, closets, terraza muy fresca. Teléfono, elevador, etc. Ganga. F-3106.
B-1 42721 10 Dic 23

**B-2 Naves y Locales**

ALQUILO: CUBA ESQUINA Muralla. Espléndido local, para almacén o establecimiento. Con más de 1,000 metros superficie, junto con el primer piso de la casa, que consta de 9 espaciosas habitaciones, piso de marmol y servicios. Precio, arreglado situación. Informan: Manzana Gómez 240. Telf. A-4893.
B-2 42678 20 Dic. 28

ALQUILO: EN LUZ Y OFICIOS. Local de esquina. Propio para establecimiento, con varias divisiones y servicios. Informes: Manzana de Gómez 240. Telf. A-4893.
B-2 42674 20 Dic. 28

PRADO 11 ALQUILO los bajos propios para comercio. Llaves: Prado 90. Informes: Sr. Manteca, Cuba 76. Telf. A-9803.
B-2 Z 20 Dic. 23

## SE SOLICITAN

**S-1 Criadas y Criados**

SE SOLICITAN PERSONAS

Que padezcan enfermedades de la piel, ya sean recientes o antiguas y rebeldes a todo tratamiento y especialmente Linfangitis, para darle muestras o aplicaciones gratis, de «Acetolia Robaina». De venta en todas las farmacias Enviaremos muestra por Correo, al recibo de 6 centavos (seis). Infanta 59, esquina Estrella.
S-1 38784 1 Ene. 24

## SE OFRECEN

**O-1 Criadas y Criados**

JOVEN ESPAÑOLA, desea colocarse de criada de mano o cuartos. Sabe cumplir con su obligación. Va a los repartos. Tiene referencias, de donde trabajó 5 años. Informes: M-4326.
O-1 42707 20 Dic. 22

SE DESEA COLOCAR una muchacha española, para criada o manejadora. Informan: Telf. F-3873.
O-1 42689 20 Dic. 22

MUCHACHA SERIA y trabajadora, se coloca de criada de mano. También para todo, siendo corta familia. Con buenas referencias de donde trabajó. Telf. U-2559.
O-1 42684 20 Dic. 23

SE OFRECE SEÑORA española, para criada de mano o manejadora. Persona seria y trabajadora. Sin pretensiones. Tiene referencias. Informan: Farmacia. Telf. F-6007.
O-1 42662 20 Dic. 22

SE OFRECE JOVEN española para cuartos, sabe coser, planchar atender bien la ropa, sabe perfectamente el servicio fino y da referencias de casas conocidas. Teléfono M-7789.
O-1 42712 20 Dic. 22

SE DESEA COLOCAR una muchacha española para criada de manos, sabe servir la mesa a la rusa, tiene buenas referencias. Telé fono A-9774.
O-1 42722 20 Dic. 23

SE DESEA COLOCAR una joven española de criada de manos o manejadora, sabe cumplir con sus obligaciones; tiene quien la recomiende. Teléfono F-5141.
O-1 42719 20 Dic. 23

## SE OFRECEN

**O-1 Criadas y Criados**

DESEA COLOCARSE una joven, para criada de mano o habitaciones. Sabe coser y tiene buenas referencias. Telf. M-5474.
O-1 42685 20 Dic. 23

JOVEN ESPAÑOLA, desea colocarse, para criada de mano o manejadora. Con referencias. Pezuela 38, Cerro. Telf. I-6445.
O-1 42631 20 Dic. 23

**O-2 Cocineras y Cocineros**

UNA MUCHACHA ESPAÑOLA, desea colocarse para cocinar y limpiar, para matrimonio solo o corta familia. Lleva tiempo en el país y sabe trabajar. Informan: Telf. U-6668.
O-2 42667 20 Dic. 22

SE DESEA COLOCAR una española, de mediana edad, de cocinera. Tiene buenas referencias de casas anteriores. No duerme en la colocación. Informan: M-5843.
O-2 42661 20 Dic. 23

DESEA COLOCARSE joven española, cocinera. Sabe repostería. Cocina y limpia a corta familia. Tiene buenas referencias. Telf. A-8620.
O-2 42703 20 Dic. 24

UNA MAGNIFICA COCINERA de color, entiende de repostería; tiene referencias. Teléfono F-6142.
O-2 42717 20 Dic. 23

## SE VENDEN

**V-1 Casas**

BUEN NEGOCIO: Para quien pueda atenderlo Vendo o arriendo dos casas. Luyanó 61-A y 63. A dos cuadras de Toyo. Pasan tranvías Forman cuatro casas completas, tres altos un bajo, para alquilar separadamente y además, 16 cuartos independientes Precio de situación. Ofrezcan. Telf. A-1826
V-1 42185 15 Dic. 23

**V-3 Fincas Rústicas**

FINCA. SE DESEA arrendar o comprar una finca de media a una caballería en carretera, cerca de la Habana y con casa confortable, luz y abundante agua, buena tierra. Informan de 3 a 4 solamente. Teléfono M-6427.
W 42600 19 Dic. 22

**V-4 Establecimientos**

BODEGA EN $800.00

Sola esquina en Habana moderna, libre deudas mil pesos, existencia se garantizan, facilidades pago. Informes: San Rafael y Oquendo, café. Alvarez
V-4 52716 20 Dic. 23

**V-7 Automóviles y Accesorios**

VENDO: BABY MARMON. Año 29. Color marrón, 8 cilindros. Cerrado, 4 puertas. En perfecto estado. $300.00 Se puede ver: Edificio «Valle». M. y 23
V-7 42697 20 Dic. 25

## PARA LAS DAMAS

**PD-6 De Interés para las damas.**

CLASES GRATIS

Nuestro Departamento de Hilos tiene una profesora muy experta que da clases de labores GRATIS.

No necesita comprarnos el hilo ni los estambres Usted puede visitarnos y con gusto le enseñaremos en muy corto tiempo a hacer labores preciosas.

En estos días recibimos los nuevos tipos de estambres.

"BAZAR INGLES"
Galiano y San Miguel
PD-6 42714 20 Dic 23

## DE INTERES GENERAL

LA PERSONA QUE HAYA perdido una cadena y medalla, y dé las señas exactas, se le entregará, en la Avenida de America, al lado del Conde del Rivero, altos.
Péfrd. 42708 20 Dic. 23

## PROFESIONALES

DR. E. PERDOMO

Estrechez de la orina, Hidrocele, Sífilis, Impotencia. Calle C. número 4; altos, de 1 a 4. Vedado, teléfono F-4822.
Prof. 39853 22 Dic. 24

DR. FRANCISCO J. DE VELASCO

Corazón, Pulmones, Estómago. Intestinos

**DR RUBEN DE VELASCO**

Corazón, Pulmones, Enfermedades de los niños. Consultas de 12 a 2 y de 1 a 3 días laborables. Horas especiales, previo aviso. Salud 34. Telf: A-5418.
Prof. 40036 24 Dic. 24

DR. ABELARDO LABRADOR

Consultas gratis, 2 a 12 a. m. Pagas, 3 a 5 p. m. Enfermedades señoras, flujos crónicos, metritis, bronquitis, corazón, riñones, diabetis, reumatismo crónico, enflaquecimiento. Inyecciones Neo-Salvasán, Angeles 3, entre Reina y Estrella. Telf. A-0801.
Prof. 40115 25 Dic. 25

DR. MANUEL LOPEZ PRADES

Graduado Madrid y Habana, 42 años ejerciendo. Enfermedades de la sangre, pecho, señoras y niños. Partos. Tratamiento especial curativo de las afecciones genitales de la mujer. Consultas diarias de 9 a 11 y de 1 a 3. Gratis, martes y viernes. Amistad 95, altos.
Prof. 40266 26 Dic. 26

FOLLETIN 22

*Concordia MERREL*

# EL CRISOL DEL MATRIMONIO

**(ORDEAL BY MARRIAGE)**

Versión española de J. GOL.

1º de Junio de 1932.

NUMERO EXTRAORDINARIO

LA NOVELA ROSA

(De venta en «La Moderna Poesía», Obispo 135. Teléfono A-1171)

con indolencia, pero con cierto desasosiego. No le gustaban los momentos de pereza, porque daban tiempo para dar suelta a los pensamientos... Más tarde advirtió que aquellos pensamientos habían sido insistentes en determinadas cosas; turbadores e incluso, quizás, peligrosos...

Apoyaba su barbilla en la mano y miraba, a través de la ventana, las casitas iluminadas por el sol dorado de la tarde; sus ojos grises, tan tranquilos como siempre, indicaban cierta preocupación; su boca, ligeramente caída, como siempre.

Sin embargo, en aquellos instantes no parecía tan terriblemente ordenada como decostumbre, antes bien, se la veía joven y chiquilla, incluso un poco romántica; pero como si estuviera siempre segura, interiormente, de que los imprudentes sueños que estaba tejiendo son los rayos del sol, a través de la ventana no podían nunca volverse realidad.... No obstante, hubo un momento, un instante no más, en que le pareció que no eran del todo irrealizables....

Minuto tras minuto se deslizaba el tiempo sobre aquella suave cabecita de oro completamente abstraída, que se permitía el lujo rarísimo de pensar y de desearse cosas imprácticas.

El ruido de la puerta que se abría y volvía a cerrarse la hizo retrotraerse a la realidad. Volvió la cabeza y, con sobresalto, se incorporó ligeramente sobre un sillón y volvió a caer sentada con las mejillas coloreadas. Quien había entrado era Duan, y allí permanecía, en pie, al lado de la puerta.

Por un momento hubo un silencio que pareció durar un siglo, mientras sus miradas se cruzaban. Por fin Duan exclamó suspirando:

—¡Ya ve como vuelvo a usted, Jane!...

El color de sus mejillas se acentuó exageradamente y, con un acento raro de resignación, balbució:

—¡Ah, mister Harford, es usted! ...Usted necesitará su mesa...

Trató de levantarse de nuevo y, mientras él avanzaba a grandes pasos hacia ella con el corazón lleno de firmes propósitos, volvió de nuevo a sentarse. Duan quedó parado frente a Jane al otro lado de la mesa, con las manos apoyadas en el papel secante, y mirándola fijamente, con una expresión indescriptible, exclamó:

—Yo, Jane, no necesito más que una cosa: ¡Necesito de usted!

Ella quedó un momento perpleja; nadie, sin embargo, habría podido adivinar la turbación que por breves instantes reinó en su corazón. Luego levantó serenamente los ojos hasta él y preguntó:

—¿Y qué es lo que necesita de mí?

—¡Necesito casarme con usted!

Jane volvió vivamente la cabeza hacia las casitas iluminadas por el sol de media tarde, hacia donde volaban, pocos momentos antes, sus pensamientos; y otra vez, con aquel raro acento de resignación en su voz, preguntó mirándole fijamente:

—¿Y por qué¿

—Porque he sido tan locamente indiscreto, que me he enamorado de usted.

—¿Indiscreto?

—¡Claro! ¿No es ser indiscreto?

—¿Y por qué?, pregunto yo otra vez.

—Pues porque no me gusta encontrarme cogido ni ser dominado por nada ni por nadie...

Aquellas palabras fueron altamente reveladoras.

—Comprendo — dijo ella. —Así usted se ha enamorado de mí, completamente contra su voluntad.

—Completamente.

—¿Y usted lo siente?...

—Lo lamento lo más infernalmente posible.

—Y, sin embargo, me pide que me case con usted.

—¡Bien tengo que protegerme de usted de algún modo!

—¡Protegerse! Tendrá que explicarme usted eso.

—Oiga: mi pequeño amigo Theodor Penn sostiene que el remedio que puede curar a los que se enamoran de una mujer, es casarse con ella.

—¿Y quién es el pequeño Theodor Penn?

—Es una de las pequeñas estacas de mi peña, que sabe de las cosas del mundo desde la A hasta la Z.

—De modo que usted «necesita» casarse conmigo, como único medio de «librarse del indiscreto» afecto que me tiene «contra su voluntad»—comentó ella después de una breve pausa.

—¡Al diablo! —exclamó Duan. — Es mucho más que un afecto. Es...., es sencillamente una obsesión! ¡Yo no puedo continuar así, cazado por usted!

—Así, usted ha decidido casarse conmigo.

—Es la única solución que he podido encontrar.

—Pero suponga usted ahora que yo «no necesito» casarme con usted...

—Pues probablemente me levantaría la tapa de los sesos.

Jane no pudo reprimir la risa y se sofocó de nuevo.

—¡Oiga, Jane —exclamó Duan sintiendo su dignidad herida, — haga el favor de no reirse de mí!

—¡Ah! ¿Se trata de una cosa seria?

—Estoy dispuesto a probarle que es todo lo seria que puede exigirse.

Jane le dirigió una rápida mirada.

—Entonces permítame una pregunta muy importante: ¿Cuán seria puede ser una cosa, tratándose de usted?

—¡Caracoles! ¿No se lo he demostrado ya?

—¿Cómo? ¿Por la proposición de casarse conmigo?

—¡Claro! ¿No le prueba eso que usted se ha apoderado de mí alevosamente?

—Bien. ¿Tiene usted idea aproximada del tiempo que puede durarle esa terrible obsesión por mí?

—Ni remotamente— aseguró en seguida.

—¿No tiene usted idea del tiempo que podría usted aguantarlo?— preguntó todavía ella, casi sin mirarle.

—Pero...., ¡querida mía! No sea usted tan exigente; me parece que no hace falta profundizar tanto . . —imploró Duan.

—¡Oh, claro! ¡Qué estúpida soy! No me acordaba de que usted quiere este matrimonio para... ¡para «libertarse de mis redes»!... Pero oiga: ¿Está usted seguro de que casándose conmigo recobrará esa libertad que usted echa de menos?

—¡Claro! ¡Ha de ser tan horrible vivir atado y confinado!.... Porque, al fin y al cabo, eso es lo que usted ha hecho conmigo: ¡Fuera libertad! ¡Venga responsabilidad y regularidad!.... Tres comidas al día; almuerzo a las ocho...

Las palabras de Theodor Penn iban acudiendo a sus labios de un modo atropellado, aunque quizás con algo de incoherencia.

—¡Caracoles! — acabó Duan. — Eso tiene que hacer perder la razón por fuerza.

—¡Ya! —comentó Jane Clare. — Lo comprendo perfectamente. Pero, ¿no le parece a usted que sería mucho más lógico librarse de mí por un método menos suicida?

—¿A ver si usted encuentra uno por mí? Yo no sé encontrarlo. Hay quien asegura que Cupido es un rapazuelo con el carcaj repleto de diminutas flechas.... ¡Tonterías! Cupido es un salvaje sin entrañas, que le cruza a uno el alma continuamente con el látigo como si fuera un esclavo.

—Entonces, lo que usted siente es haber perdido la libertad...

—¿Se podría encontrar alguien que no lo sintiera?

—Pero oiga, ¿usted cree que casándose conmigo recobraría la libertad que dice haber perdido?

—Así lo creo; casándome con usted, me curo de mi amor por usted.

—Pues suponga que ocurre todo lo contrario.

—¡Ah! Si yo supiera eso, no me ataría por toda la vida.

—Lo siento por usted.

—Yo también lo siento por mí. Pero...¡Vamos, Jane, por favor! Dígame que sí, que quiere casarse conmigo, y sáqueme de ese miserable estado en que me hallo!

—No puedo apresurarme! Usted debe comprender que su proposición es algo completamente... «nuevo», para calificarlo con el mejor adjetivo posible. Hay una serie interminable de cosas que debo meditar detenidamente; como por ejemplo: Cuando usted se halle completamente libre de su personal cautiverio, ¿cómo piensa usted librarse de la carga legal?

—¿Eh?...

—Me refiero a toda aquella serie de cosas aburridas que quedarían: Tres comidas al día, almuerzo a las ocho..., etcétera, etcétera.

—¡Oh! No me preocupo por eso. Eso durará solamente mientras yo «necesite» almorzar con usted mejor que en compañía de ninguna otra mujer del mundo.

Jane apoyó su barbilla en la mano y quedó mirando a Duan con ojos pensativos. Duan se acercó rápidamente, quedando con su cara tocando casi con la de Jane; pero ella no se movió. Sólo dijo en un tono que no dejaba lugar a duda:

—¡Haga el favor de quedarse tal como estaba antes!

Duan se enderezó.

—Empiezo a comprender —continuó ella después de una pausa. — A usted no le disgusta la perspectiva de «tres comidas al día»..., etcétera, etcétera. Lo que a usted le molesta es que esta perspectiva no le disguste. Usted estaba contento con su vida fácil de soltero y se odia a sí mismo de ver que se presta a perderla. Lo que usted quisiera es «necesitar» de nuevo de aque-

M.E.C.D. 2016

## ALQUILERES

**A-1 Habana**

CARMEN 31, CASI ESQUINA Monte. Se alquilan altos frescos, sala, comedor, dos cuartos, servicio completo. Llaves, encargado. Informes: Sr. Lavandeyra, Cuba 76. Telf. A-8903
A-1 42638 20 Dic. 23

SE ALQUILAN: SAN JOSE 111, entre Oquendo y Soledad. Casas modernas de sala, dos habitaciones, baño, cocina, $14.00. Llaves, en la misma. Informes: San Lázaro 376, entre Aramburu y Hospital. U-5858.
A-1 42650 20 Dic. 30

ALQUILO: MODERNO Y BONITO segundo piso, de Barcelona 2. Muy próximo al Capitolio, Parques, Teatros y principales establecimientos de la Ciudad. Precio módico. Informes: Neptuno 113. Telf. M-1774.
A-1 42647 20 Dic. 30

SE ALQUILA: MAZON 35, entre Valle y Zapata. Casa moderna de sala, 3 habitaciones, baño, cocina, servicios criados. $22.00. Llaves, en la misma. Informes: U-5858.
A-1 42658 20 Dic. 30

AGUACATE 37, ENTRE Obispo y Obrapía. Se alquila el segundo piso, con sala, comedor y dos cuartos. La llave, en la sombrería. Informan: F-5248.
A-1 42648 20 Dic. 23

SE ALQUILAN: SAN LAZARO 388, entre Hospital y Espada. Casa modernas, de sala, 2 habitaciones, baño y cocina, $13.00. Llaves e informes: San Lázaro 376, entre Espada y Hospital. U-5858.
A-1 42652 20 Dic. 30

SE ALQUILAN: VAPOR 43, entre Espada y Hospital. Casas modernas, de sala, comedor, 3 habitaciones, baño intercalado completo, cocina, $18.00 Llaves e informes: San Lázaro 376, entre Aramburu y Hospital. U-5858.
A-1 42653 20 Dic. 30

SE ALQUILAN: VAPOR 43, entre Hospital y Espada. Apartamentos de 2 habitaciones, baño, cocina, luz, $10.00. Informes: San Lázaro 376, entre Aramburu y Hospital. U-5858.
A-1 42654 20 Dic. 30


# LLOYD NORTE ALEMAN

El hermoso buque Alemán
"SIERRA VENTANA"
saldrá de la Habana el 24 de Diciembre directo para
CANARIAS, Vigo, Coruña, Gijón, Santander, Southampton, Boulogne y Bremen
Aprovechando esta salida celebrará las tradicionales fiestas de NOCHEBUENA a bordo de UN BUQUE ALEMAN

A. C. FABRICIUS & Co., S. A.
AGENTES GENERALES

NORTH GERMAN LLOYD

Pasajes Cámara: OBISPO 28 A-3455 — Fletes: OFICIOS 18 M-8082 - M-3951 — Pasajes Tercera: ACOSTA 4 M-8066



## COMPANIA TRASATLANTICA FRANCESA

Línea Francesa — French Line — Vapores Correos
Próxima Salida para EUROPA
El Nuevo "LAFAYETTE"
Saldrá de la HABANA
El 1o. de Enero de 1933 a las 12 m.
Para el HAVRE (vía New York)
Con un día de estancia en NEW YORK
Llegará al Havre el 12 de Enero
Admite pasajeros de
CAMARA Y DE TERCERA CLASE
para el Havre
Acepta CARGA para el Havre
IMPORTANTE
Una oportunidad que se les brinda a los pasajeros de tercera clase, para hacer un viaje de la Habana hasta Europa en un lujoso trasatlántico de la línea de New York que les ofrece todos los adelantos modernos
Para más informes dirigirse a:
O.Reilly No. 9 Apartado 1090 — ERNEST GAYE — Teléfono: A-1476 Habana.



# $75.00
# A
# NEW YORK
IDA Y VUELTA
por los grandes turbo-eléctricos de la
PANAMA PACIFIC LINE
Agentes
West Indies Shipping & Trading Co.
Wm. H. Smith. Pte.
Obispo 75 — Telf. A-7322



## Compañía TRASATLANTICA ESPANOLA

SERVICIOS DE VAPORES CORREOS
El Trasatlántico
"MAGALLANES"
Saldrá de la Habana el día 23 de Diciembre
Para:
CADIZ Y BARCELONA
vía New York

El Trasatlántico
"CRISTOBAL COLON"
Saldrá de la Habana el día 15 de Enero
Para:
VIGO, CORUÑA, GIJON, SANTANDER, BILBAO, CADIZ Y BARCELONA
vía New York.

PARA VERACRUZ
Vapor «CRISTOBAL COLON» — Enero 8.

PARA CANARIAS:
El Trasatlántico
«MARQUES DE COMILLAS» — Febrero 8.

GARCIA & DIAZ, Ltda.
Agentes Generales
Palacio de la Lonja. Teléfonos M-6911 y M-6912
Apartado número 1690
HABANA


MONSERRATE 27, ENTRE Chacón y Tejadillo, frente al Parque Zayas. Se alquilan los altos, en $20.00. La llave, en los bajos. Informan: F-5248.
A-1 42649 20 Dic. 23

SE ALQUILA: SAN LAZARO 374, entre Aramburu y Hospital. Casa moderna, de recibidor, sala, hall, 4 habitaciones, baño, cocina, cuarto criados. Informes: U-5858.
A-1 42655 20 Dic. 30

SE ALQUILAN: ESPADA 15, entre Jovellar y Vapor. Casas modernas, de sala, comedor, 2 habitaciones, baño y cocina, $18.00. Llaves e informes: San Lázaro 376, entre Aramburu y Hospital. U-5858.
A-1 42677 20 Dic. 30

ALQUILO: PLANTA BAJA. Habana 109, casi esquina Teniente Rey. 300 metros. Propia para almacén o depósito. Barata. Su dueño: Calle 6 número 206, Vedado. Telf. F-1409. Llave, segundo piso.
A-1 42563 19 Dic. 29

ALTOS: SALA, TRES CUARTOS, recibidor, baño intercalado, comedor, cuarto, servicios criados. Reajustados $25.00. Concordia 156-B. Telfs. I-3025 I-2897. Llaves, bajos.
A-1 42528 19 Dic. 21

SE ALQUILA: EN LUGAR céntrico, un primer piso, en la calle de Obrapía número 116, casi esquina a Monserrate, con 6 cuartos, comedor y recibidor, agua corriente, en los cuartos. A precio de situación. Informes, en los bajos. Telf. A-5266.
A-1 42548 19 Dic. 22

## CASAS DE BALCELLS

**DEPARTAMENTO DE ADMINISTRACION DE BIENES**

ACOSTA 76. $35.00: Se alquilan los altos de esta bonita casa, que tiene sala, saleta, cuatro cuartos, comedor al fondo y cuarto para criados.

AGUILA 34: SE ALQUILA esta hermosa planta baja, que tiene sala, recibidor, cuatro cuartos, etc., en $30.00.

ALAMBIQUE 63: SE ALQUILA la planta baja, con sala, saleta, tres cuartos y servicios, en $25.00.

AMARGURA 18: SE ALQUILAN los bajos, propios para almacén o pequeña industria, en $25.00.

AMISTAD 6: SE ALQUILAN altos y bajos, con sala, saleta, comedor al fondo y baño intercalado, en $35.00 y $38.00.

BUENAVISTA, EN $20.00: Se alquila la esquina de 7 y Pasaje D., con local para bodega, otro establecimiento y vivienda.

CARDENAS NUMERO 1: Bajos, sala, comedor, tres habitaciones y baño, cuarto y servicio para criados, $32.00.

CRISTINA 28 Y 30: Inmediatas a Castillos. Se alquilan estas casas con comedor, tres cuartos y servicios, en $25.00.

CUBA 21-A.: PRIMER PISO alto, bien decorado, con todo confort. Se alquila en $60.00.

DIEZ 55: ENTRE AVENIDA de Acosta y Lagueruela, Lawton, con sala, comedor, tres cuartos y servicios sanitarios, $15.00.

ENAMORADOS Y SAN BENIGNO: A una cuadra de Santos Suárez. Modernas casitas, a precios de situación. Informa el encargado.

INFANTA 26-A.: SE ALQUILA esta casa, situada entre Santa Rosa y Cádiz, sala, comedor y tres cuartos, en $25.00.

J. DELGADO Y LIBERTAD: Se alquilan dos casitas, con sala, comedor, dos cuartos, baño intercalado y jardín, en $18.00.

LAGUNAS 98: PROPIA para establecimiento. Se alquila en $28.00.

LAWTON 80: ENTRE San Mariano y Vista Alegre. Casa con sala, recibidor, comedor, hall, baño intercalado, tres cuartos y uno en la azotea.

OBRAPIA 93: AMPLIO LOCAL. Propio para garage, almacén o industria, en $85.00.

OBRAPIA 95: SE ALQUILA la planta alta, con sala, comedor, seis cuartos y uno en la azotea, en $45.00.

PAULA 33: MODERNA y amplia casa, con cinco cuartos, sala, comedor y cuarto de baño. Se alquila en $38.00.

PROGRESO 17: PLANTA baja, con 350 metros. Se alquila para almacén, industria, etc.

RASTRO 14 Y 18: INMEDIATAS a Monte. Se alquilan estas casitas en $18.00.

SAN BERNARDINO 20: Inmediata a San Julio. Se alquila esta casita, en $16.00.

SAN JOAQUIN 53: SE ADMITEN proposiciones para este local, esquina a Vigía, donde existió una bodega por muchos años. También se alquilan los altos, en $30.00.

SAN LAZARO 309: SE ALQUILAN estos bonitos bajos, con sala, comedor y dos cuartos, en $25.00.

SAN NICOLAS 230: SE ALQUILA esta casa, con comedor, 3 cuartos y servicios, en $20.00.

SAN NICOLAS 232: Se alquilan los altos y bajos de esta casa, con sala, saleta y tres cuartos, en $25.00 y $22.00, respectivamente.

SANTA TERESA D.: ENTRE Primelles y Churruca. Tiene sala, recibidor y tres cuartos, $15.00.

SITIOS 69: PROPIO para pequeño establecimiento. Se alquila esta casa, que hace esquina a Manrique, en $25.00

SITIOS 161: ESQUINA a División. Propios para matrimonio de buen gusto. Se alquilan el primero y segundo pisos, que tienen sala, recibidor, comedor, 3 habitaciones y baño intercalado, en $30.00 y $28.00, respectivamente. También la planta baja, para comercio.

SOL 96: AMPLIO y ventilado piso alto, con sala, comedor y cuatro cuartos, en $28.00.

SOLEDAD 36: ENTRE Salud y J. Peregrino. Se alquilan varias casitas, con sala, comedor, tres cuartos, en $23.00. Y en la propia manzana, otras de más bajo alquiler. En el Pasaje de Jesús Peregrino, viviendas a $12.00.

VIVES 192: ESPLENDIDOS altos. Compuestos de sala, comedor y cuatro cuartos, en $25.00.

Para más informes sobres las anteriores casas diríjase a
**J. BALCELLS Y CIA. S. EN C.**
**San Ignacio 33. Telf. A-2766.**
A-1 42456 17 Dic. 27


# UNITED FRUIT COMPANY

LA GRAN FLOTA BLANCA. — SERVICIO DE VAPORES

| VAPOR | SALE DE | FECHA | LLEGA A | FECHA | |
|---|---|---|---|---|---|
| QUIRIGUA | NEW YORK | DIC. 22 | HABANA | DIC. 25 | Ida y vuelta .. $ 75.00 |
| CALAMARES | HABANA | DIC. 22 | NEW YORK | DIC. 26 | PRECIOS DE PASAJE |
| ULUA | NEW ORLEANS | DIC. 17 | HABANA | DIC. 19 | Entre Habana y New York .. $ 75.00 |
| ATENAS | NEW ORLEANS | DIC. 21 | HABANA | DIC. 23 | Ida y vuelta .. $110.00 |
| SAN BENITO | BOSTON | DIC. 15 | HABANA | DIC. 20 | Entre Habana y |
| TURRIALBA | HABANA | DIC. 23 | NEW ORLEANS | DIC. 26 | New Orleans. $ 45.00 |

Salidas regulares de la Habana a Jamaica, Cristóbal, Costa Rica y Panamá, conectando con todos los Puertos Occidentales y Orientales de Centro y Sud América.
TODAS LAS SALIDAS SUJETAS A CAMBIO SIN PREVIO AVISO.
OFICINA GENERAL: Muelle de Sta. Clara. Telf M- 6975 Oficina de Pasajes: Prado 110-A. Tel. M-8268



*Señor anunciante*
usted sabe nuestra historia pura y diáfana a través del tiempo.
*Somos centenarios*
y no solamente somos viejos por el tiempo, sino por nuestra seriedad.
*Siempre en vanguardia*
llegamos a los hogares de nuestros miles de suscriptores, llevando con dignidad y oportunidad la firma de su negocio.
*El anuncio en el*
DIARIO DE LA MARINA
LLEVA UN SELLO DE DISTINCION IMBORRABLE
COMO EL DEPENDIENTE PREFERIDO POR SUS BUENOS CLIENTES


## ALQUILERES

**A-1 Habana**

SE ALQUILA EL SEGUNDO piso, Lealtad 99. Compuesto de sala, saleta, tres habitaciones, baño intercalado, cocina, servicios de criados. Informan: Telf. A-0317.
A-1 42540 19 Dic. 25

MARQUES GONZALEZ. $10. Amplísima y hermosísima casa en forma de nave de tres plantas, propia para almacén de tabaco, industria o cualquier otro negocio similar, fresca, ventilada con servicios numerosos y amplias habitaciones. Precio rebajadísimo. Informan: Goizueta F-3937
A-1 42625 19 Dic. 25

SE ALQUILA la planta baja de la casa San Lázaro 299 entre Soledad y Aramburo compuesto de sala, recibidor cuatro habitaciones, comedor al fondo, baño completo, cuarto y servicios de criado. Llave en la misma. Informes: A-7501.
A-1 42614 19 Dic. 24

GANGA ZEQUEIRA 52-A, altos, casa moderna, sala, comedor, dos cuartos grandes baño intercalado. Informes: M-2863. F-6635. La llave en los bajos.
A-1 42609 19 Dic. 29

REBAJADOS, SAN LAZARO 98, casa moderna, sala, comedor, tres grandes cuartos, baño intercalado, hall. Informes: M-2863, F-6635, M-6428. Llave en la misma a todas horas.
A-1 42608 19 Dic. 29

SOLEDAD 46½ CASI esquina a Pocito, hermosa casa en el piso principal propia para matrimonio, sala, comedor, 2 habitaciones con su baño intercalado, pantry, cocina, servicio, etc Precio: $17.00. Informes: Goibueta. F-3937.

ANIMAS 184 ENTRE Oquendo y Soledad, hermosísima residencia, construcción moderna, sala, antesala, 4 habitaciones, baño intercalado, comedor al fondo, cuarto y servicios servidumbre etc. Precio muy bajísimo. Informes: Goizueta, F-3937.
A-1 42622 19 Dic. 25

**ALQUILO**

Segundo piso. Jovellar 41, esquina a Hospital, sala, comedor, 2 cuartos, baño intercalado, servicios criados, cocina gas. Llaves, bodega. Informes: Fonseca, Luz 1-A., Víbora. I-3361.
A-1 42524 19 Dic. 29

ALQUILO: MODERNOS BAJOS, Aguila 249, casi esquina Corrales. Una cuadra de Monte, sala, saleta, tres cuartos, comedor doble servicio. Informan: M-7811.
A-1 42532 19 Dic. 24

ALQUILO DOS CASITAS, en Factoría y Puerta Cerrada, frente a La Terminal, sala, dos cuartos. Sin luz, $13.00, $12.00. Con luz, $14.00, $13.00. Véalas.
A-1 42544 19 Dic. 24

ANIMAS 177, ALTOS, entre Oquendo y Soledad, sala, comedor, 4 habitaciones, baño intercalado completo, servicios de criados y cocina. Informes: Ramón G. Fernández. Telf. U-1157.
A-1 42578 19 Dic. 25

AGUIAR 47: DOS Apartamentos. Uno con cuatro cuartos. Otro, con dos, con sala, saleta y comedor. Baños, ambos.

LEALTAD 44: SE ALQUILA un garage. Trocadero número 115, entre San Nicolás y Galiano. Local propio para tienda. Informes: M-8413.
A-1 42583 19 Dic. 29

**LEA, QUE LE INTERESA: EN $18.00, POR SU PRECIO, NADA MEJOR**

Se alquilan en $18.00, que resultan $15.00 las cómodas y ventiladas casas bajas. Calle Agustín Alvarez números 7 y 9. A dos cuadras de Belascoaín y una del Nuevo Frontón. Acabadas de pintar. Compuestas de sala, saleta corrida, tres habitaciones, cocina, patio y demás servicios, con abundante agua. Calle pavimentada y alumbrado toda la noche. Vecindario de moralidad. Al inquilino que pague puntualmente, se le cobrará solamente $15.00. Las llaves, en el número 10. Informes: Edificio «Bacardí», Apartamento 401, Francisco Torres. De 10 a 12 a. m., y de 3½ a 5½ p. m. Telf. A-7830.
A-1 42599 19 Dic. 25

SE ALQUILA: SAN LAZARO 374, entre Aramburu y Hospital. Casa moderna de recibidor, sala, hall, 4 habitaciones, baño, cocina, cuarto criados. Informes: U-5858.
A-1 41660 10 Dic. 20

**NEPTUNO Y MANRIQUE**

Bonito piso. Sala grande, cinco habitaciones, con vista a la calle, comedor, recibidor, baño completo y servicios de criados. Véalo, de 8 a 12 y de 1 a 6. F-5120.
A-1 42541 19 Dic. 22

**HORROROSA GANGA**

En $20.00. Se alquilan los lujosos y modernos bajos de Benjumeda número 48, entre Marqués González y Oquendo. A dos cuadras de Belascoaín Acabados de pintar. Compuestos de sala, saleta corrida, tres habitaciones, baño completo intercalado, calentador, cocina, etc. La llave al doblar, Pasaje Agustín Alvarez número 10. Informes: Edificio «Bacardí», Apartamento 401, Francisco Torres. Telf. A-7830. De 10 a 12 a. m., y de 3½ a 5½ p. m.
A-142597 19 Dic. 25

CHACON 8: SE ALQUILAN los altos y bajos. Juntos o separados, de esta moderna casa. Los bajos, sala, saleta, 4 cuartos y 5 l so altos, baños completos cocina por gas y servicios de criados. Llave: Aguiar 62. Informes: Amargura 54. A-5269
A-1 42564 19 Dic. 24

## ALQUILERES

**A-1 Habana**

ALQUILO: SAN MIGUEL y Mazón. Altos modernos, rodeado chalets, líneas, parques, sala, comedor, cuatro habitaciones, baño intercalado, servicios criados. Pago gastos mudada. Ganga. M-4536 I-7211.
A-1 42551 19 Dic. 22

BAJOS: CENTRICOS. Alquilo, Amargura 88. Modernos. Propios oficina o particular, sala, saleta, tres habitaciones, dos ventanas a la calle, espacioso patio y doble servicios. Informan, en los altos.
A-1 42574 19 Dic. 23

SE ALQUILA: SAN MIGUEL 59, segunda planta, derecha. Compuesta sala, comedor, 3 habitaciones, baño moderno intercalado y cocina. Informan: Telf. A-5540. Galiano 66, Banco.
A-1 32572 19 Dic. 24

ALQUILO: PISO Independiente. Casa moderna. Suárez 107, primera planta. Compuesto comedor, 3 habitaciones, cocina, baño intercalado, servicios criados. Llave en el segundo. Telf. A-5540. Galiano 66, Banco.
A-1 42573 19 Dic. 24

MAZON 31, ENTRE SAN JOSE y Vallé. Alquilo segundo piso. Compuesto de tres cuartos, sala, comedor, baño intercalado, cocina y servicios criados. Precio: $23.00. Informes: Bufete de Arellano. M-3936.
A-1 42587 19 Ene. 7

SE ALQUILAN LOS BONITOS y frescos altos de Revillagigedo 1, sala, recibidor, 4 habitaciones, comedor al fondo, servicio intercalado y criados. La llave, en los altos. De 9 a 11 y 2 a 4.
A-1 42464 18 Dic. 23

CARDENAS 52: SE ALQUILA el bajo Sala, comedor, tres habitaciones, baño completo y servicio de criados. Informan: Teléfono M-6619.
A-1 42522 18 Dic. 21

CHACON 6, BAJOS entre Cuba y Aguiar, sala, comedor, cuatro cuartos, baño y demás servicios, las llaves en el número 4, bajos. Informes: M-1559.
A-1 42503 18 Dic. 21

MODERNO PRIMER PISO con vista al mar, Infanta 102-A casi esquina San Rafael Sala, comedor, 2 cuartos, baño intercalado, luz, limpieza, escalera. Llaves: Isidoro, encargado. M-1559.
A-1 42504 18 Dic. 21

MALECON 92, ENTRE Lealtad y Perseverancia, con terraza, sala, cinco cuartos, y dos altos, comedor, baño y servicios criados. La llave, en los bajos. Telf. A-1805.
A-1 42170 14 Dic. 18

**CARLOS III No. 16-A.**

Altos, sala, saleta, cuatro habitaciones, baño intercalado, cocina de gas. Precio: $30.00. Informes: F-2134.
A-1 42406 17 Dic. 23

**POCITO 51**

Sala. dos habitaciones, baño intercalado, cocina. Precio: $18.00. Informes: F-2134.
A-1 42407 17 Dic. 23

**SOLEDAD 48**

Altos, sala, saleta, tres habitaciones, baño intercalado, cocina. Precio: $25.00. Informan: F-2134.
A-1 42408 17 Dic. 23

SAN LAZARO 307, ENTRE Espada y Hospital. Alquilo planta baja, compuesta sala, comedor, 3 cuartos. Baño, cocina, cuarto de criado y patio. Precio: $33.00. Informes: Bufete de Arellano. M-3936.
A-1 42399 17 Ene. 7

LUZ 36: ALQUILO SEGUNDO piso, compuesto de recibidor, sala, 3 cuartos, baño intercalado, comedor, cuarto y servicio de criados, cocina y un cuarto en la azotea. Precio: $33.00. Informes: Bufete de Arellano. M-3936
A-1 42402 17 Ene. 7

**OQUENDO 5-D.**

Bajos, sala, saleta, cuatro habitaciones, baño intercalado, cocina de carbón, lavadero de ropa, servicios de criados. Precio: $35.00. Informan: F-2134.
A-1 42405 17 Dic. 23

SE ALQUILAN LOS bonitos y frescos bajos de Lealtad No. 38, entre Animas y Virtudes. Llaves en la misma. Telf. F-3417.
A-1 42420 17 Dic. 21

**SE ALQUILAN MUY BARATO:**

La amplia casa Santo Tomás 45, Cerro, con frente a tres calles, acabada de reparr, propia para vecindad, con 19 habitaciones, cuatro de ellas dobles. Llaves en la misma.

Bajos de MONTE No. 40, por Angeles, propios para fonda o cualquier clase de industria. Las llaves en la relojería por Monte.

Bajos de SAN MIGUEL No. 66, casi esquina a Galiano, propios para tintorería o cualquier industria. Llaves en la barbería de al lado.

INFORMES: Almacén víveres, San Ignacio esq. Sol. Teléfono A-4745.
A-1 42439 17 Dic. 27

O-REILLY 76: SE ALQUILA el primer piso, compuesto de sala, recibidor, 3 cuartos, comedor, baño, cocina, servicio de criados, 2 cuartos en la azotea y servicios. Precio: $33.00. Informes: Bufete de Arellano. M-3936.
A-1 42404 17 Ene. 7

**MONSERRATE Y LAMPARILLA**

Alquilo 2 pisos. Compuestos, sala, comedor y 3 cuartos, cocina, baño moderno. Informan: Bar «Franco». Telf. M-2211.
A-1 42327 16 Dic. 24

## ALQUILERES

**A-1 Habana**

CAMPANARIO 54, segundo piso moderno, sala, recibidor, gabinete, cuatro habitaciones con baño completo intercalado, galería, comedor, otro servicio sanitario más, lavadero, pantry, cuarto y servicios criados, etc. Informan: Campanario 54, principal.
A-1 Z17 Dic. 22

ALQUILO: SEGUNDO PISO. Moderno y frseco, 3 habitaciones, sala, comedor, baño intercalado, servicios criados, más dos habitaciones en azotea. «Casa Ruisánchez», Angeles esquina Estrella. Telf. A-2024.
A-1 42434 17 Dic. 22

PALACETE: SAN MIGUEL 32. Modernos. Primer piso. Próximo «Encantos», Capitolio, Establecimientos Modas, cuatro cuartos, baño, servicios criados. Propio Profesional. Llave, la misma. Precio: $38.00. Dueño: Cuba núm. 90.
A-1 42381 17 Dic. 24

INDUSTRIA 140, ESQUINA a San José. Propio para Círculo, Club, Sociedad. Barata. La llave en la misma. Informan: Cerro 532. Telf I-1002.
A-1 42360 17 Dic. 24

JOVELLAR 8, ENTRE Aramburu y Hospital. Magníficas casas, sala, saleta, 3 habitaciones, baño lujoso, comedor, cuarto y baño criados. Alquiler módico. Informan, la misma. F-5487
A-1 42346 17 Dic. 23

M. NUMERO 98, ENTRE San Lázaro y Jovellar, altos, sala, comedor 4 cuartos, dos baños. Barata. La llave en la misma. Informan: Cerro 532. Telf. I-1002.
A-1 42361 17 Dic. 24

PORVENIR 6, ALTOS, entre Habana y Compostela. Alquilo casa moderna, sala, comedorcito, dos habitaciones, baño moderno, cocina. Todo balcón a la calle. Precio situación, M-3819
A-1 42380 17 Dic. 22

ALQUILO LOS BAJOS. Moderna casa, Malecón 78, sala, comedor, 2 habitaciones, baño intercalado completo, cocina de gas, cuarto de criados y gran patio. Informes: Monte 170. A-2066.
A-1 42326 16 Dic. 26

ALQUILO $35.00. MODERNOS altos, Industria 6, 5 cuartos y San Lázaro 276, 4 cuartos; $20.00, Merced 19, bajos, 3 cuartos; $20.00, altos, Misión 118, 2 cuartos; $25.00, altos, Belascoaín 203; $20.00, modernos bajos, Aguila 263, 3 cuartos. Todas con las restantes comodidades.
A-1 42095 14 Dic. 22

AYESTERAN 1-A., ALTOS. Modernos, sala, comedor, hall, tres cuartos, baño intercalado, cocina, cuarto y servicios criados. Informes: Telfs FO-2259. U-3342. Llaves, bajos.
A-1 42296 16 Dic. 21

GANGA: ALQUILO $8.00. Accesorias bajas, dos puertas Desamparados, 12 x 16. Cuartos altos, balcón calle, $5.00, con luz. Cuatro accesorias, siete cuartos, $30.00. F-2124.
A-1 42280 16 Dic. 26

CORRALES 2-E., SEGUNDO piso, sala, saleta, 5 habitaciones, comedor, cocina, baño y doble servicio sanitario. Baratísimo. Llave e informes: Almacenes «El número 15». Monte 15. frente a Prado. A-2803.
A-1 42315 16 Dic. 24

MONTE 15, PRIMER PISO. Propio para 2 o 3 familias, terraza, sala, saleta, hall, comedor, 9 habitaciones, cocina, 2 baños y doble servicio. Precios baratísimos. Llaves e informes, bajos. «El Número 15. A-2803.
A-1 42314 16 Dic. 24

ALQUILO BAJOS. SAN LAZARO 218, sala, comedor, dos habitaciones, comedor, cocina de gas, cuarto de criados y gran patio. Informan: Monte número 170. Telf. A-2066.
A-1 42145 15 Dic. 25

ALQUILO CASA, MONTE 292. Salón corrido, cuadra Mercado Unico. Luz 33, departamentos y habitaciones, altos y bajos, entre Damas y Habana. También Universidad 22, cuadra Iglesia del Pilar, muy amplia e higiénica. Todas, precio barato. Las llaves al lado. Informan: Telf. I-3691.
A-1 42375 17 Ene. 1

ALQUILO: SOLEDAD C., ALTOS, entre Animas y Virtudes, sala, comedor, 2 cuartos, cocina, baño. Y Carmen 22, por Tenerife, sala, comedor, 3 cuartos, cocina, servicios. $15.00 M-7450.
A-1 42208 15 Dic. 23

ALQUILO: AVE. REPUBLICA 313, primer piso, sala, comedor, 4 cuartos, baño intercalado, servicios criados. Completamente nuevo. Decorada. Café «Vista Alegre». U-1896, U-6862.
A-1 42177 15 Dic. 25

SAN NICOLAS 28. Dos cuadras Malecón, una Galiano. Modernos. Espléndidos bajos, cuatro habitaciones, baño intercalado, servicios criados, comedor al fondo. Informes: Muralla 111. A-7468.
A-1 42220 15 Dic. 22

HABANA 165, ENTRE Mercede y Jesús María. Tranvías al frente y esquina. Primer piso, dos habitaciones, sala, comedor, servicios. Muy baratos. Informan: Muralla 111. A-7468.
A-1 32221 15 Dic. 22

PRADO NUMERO 8. Esquina a Cárcel. Se alquilan los bajos. Se componen de 3 habitaciones, comedor y cuarto de criados. Informes: M-1882, M-6589.
A-1 42246 15 Dic. 23

MALECON 27-A. SE ALQUILA el segundo piso. Con terraza, sala, recibidor, 4 cuartos, baño intercalado y salón de comer, cocina, pantry y cuarto y servicios de criados. Informan, en el principal. Telf. M-9340.
A-1 42105 14 Dic. 22

ALQUILO: JESUS PEREGRINO 53, 55 y 55-A., entre Soledad y Oquendo. Bonitas. Frescas. Acera de la brisa, sala, comedor, tres habitaciones, baño, cocina y patio. Se dan baratísimas. Telf. M-7450.
A-1 42207 15 Dic. 23

ALTOS MODERNOS. Se alquilan, San Joaquín 52. Media cuadra Monte, 3 habitaciones, 2 patios. Llave en los bajos. Telf. M-7464.
A-1 41854 12 Dic. 27

SE ALQUILAN CASAS. Muy baratas en Arbol Seco número 63, entre Santo Tomás y Benjumeda, sala, comedor, 4 habitaciones, baño completo. Precio: $20.00. Informan U-1478. U-6667.
A-1 41873 12 Dic. 22

LUZ 24 ENTRE HABANA y Compostela. Se alquila muy barato un piso alto, con sala, recibidor, comedor y seis habitaciones. Llaves en los bajos. Informes: Teniente Rey 30.
A-1 41896 12 Dic. 22

JESUS MARIA 47, POR DAMAS. Se alquila muy barato un piso alto. Moderno. Con muchas comodidades. Llaves e informes: Teniente Rey 30.
A-1 41897 12 Dic. 22

**BELASCOAIN 44**

Se alquilan frescos y cómodos altos de esta casa. (Lo mejor de Belascoaín), sala, recibidor, gabinete, comedor, 6 habitaciones, lavabo, baño intercalado de lujo, habitación y servicios criados, cocina carbón y gas calentador de gas. Informes: Ferretería «Capitolio», Belascoaín 48
A-1 41722 11 Dic. 21

ALQUILO: VAPOR 15. Compuesta de sala, 3 habitaciones, patio, comedor, cocina, baño. Precio módico. Informan: A-5540.
A-1 42571 19 Dic. 24

## ALQUILERES

**A-2 Vedado y Príncipe**

JOVELLAR 39, ENTRE M. y N. Alquilo bajos y cuarto piso, altos. Casa moderna. Con todas comodidades y garage. Véanse de 9 a 12. Informes: Sr. Manteca, Cuba 76. Telf. A-8903.
A-2 42641 20 Dic. 23

G. NUMERO 23, ENTRE 17 y 19, Vedado. Alquilo esta casa de planta baja. Compuesta de sala, recibidor, comedor fondo, cinco cuartos, patio y traspatio, baño completo cuarto y servicios criados. Llaves, al lado. Informes: Sr. Lavandeyra, Cuba 76. Telf. A-8903.
A-2 46636 20 Dic. 23

DOS NUMERO 3, VEDADO. Alquilo los espléndidos altos de esta hermosa casa. Capaz regular familia. Precio muy económico. Llaves: Calzada y 2, edificio «Martí». Informes: Sr. Manteca, Cuba 76. Telf. A-8903.
A-2 42643 20 Dic. 23

CALZADA Y DOS, VEDADO, Edificio «Martí». Alquilo casas. Completamente independientes, sala, recibidor, comedor, tres y cuatro cuartos grandes, baño intercalado lujo cocina gas, cuarto, comodidades criados. Llaves, encargado. Informes: Sr. Manteca, Cuba 76. Telf. A-8903.
A-2 42646 20 Dic. 23

VEDADO: MAGNIFICA planta alta, gran terraza a la brisa, sala, recibidor, cinco cuartos grandes, baño de familia muy bueno, otro de criados, comedor, pantry, cocina. No encontrará nada mejor, por $40.00. No pierde nada, viéndola. De 12 a 6 p. m. Calle 10, entre 15 y 17.
A-2 42575 19 Dic. 25

K. NUMERO 12, ENTRE 9 y 11, Vedado. Alquilo altos. Acera sombra, terraza, sala, comedor, cuatro cuartos, baño moderno, cuarto y servicios de criados. Telf. F-4868.
A-2 42581 19 Dic. 25

17 ENTRE 8 Y 10. No. 447 hermosísima casita interior entrada independiente, con sala, 3 habitaciones, comedor, baño, cocina, patio, etc Precio: 3 veces rebajado. Informes: Goizueta. F-3937.

GARAGE HERMOSISIMO en la casa calle 17 No. 480 entre 10 y 12, entrada absolutamente independiente, agua directa, patio interior para arreglos, etc. Precio: $5.00 Informes: Goizueta. F-3937.
A-2 42621 19 Dic. 25

ALTOS: 23 NUMERO 336, entre A. y B., sala, saleta, 5 cuartos, dos baños, hall, comedor, despensa, cocina, cuartos y servicios criados. Telf. F-1612.
A-2 42552 19 Dic. 29

PASEO ESQUINA A QUINTA. Se alquila una hermosa casa, con recibidor, sala, galería, comedor, 6 cuartos, 2 baños, cocina, 5 cuartos criados, garage y jardín. Telf. F-4628.
A-2 42580 19 Dic. 23

SE ALQUILAN LOS MAGNIFICOS altos, calle 11 número 49, entre 10 y 12, sala, comedor, 4 hermosas habitaciones, baño intercalado, cocina, cuarto y servicios de criados, garage, si se desea. Informan: FO-2246 y A-7196.
A-2 42584 19 Dic. 24

VEDADO. 5a. No 32, esquina F, alquilo bajos por F, cuatro cuartos, sala, comedor, baño intercalado, cocina gas, agua caliente, portal y jardín $30.00. U-6738.
A-2 42516 18 Dic. 23

11 ENTRE M. Y L., VEDADO. Alquilo hermosas casas, con todas comodidades. A precios de situación. Las llaves, en 11 número 103. Informes: Telf. A-1796.
A-2 42146 14 Dic. 24

VEDADO. Se alquila la nueva y fresca casa Baños 61 altos, entre 21 y 23, con escalera mármol, sala, saleta, cuatro cuartos, con gran baño intercalado, hermoso comedor, repostería, cocina, cuarto y servicio criados. Informes: Baños 28, entre 17 y 19 Telf. F-4093. Puede verse de 2 a 4.
A-2 42386 17 Dic. 21

VEDADO. ALQUILO A 266 entre 27 y 29, bajos, acera brisa. Jardín, portal, recibidor, sala, comedor, tres habitaciones, lujoso baño intercalado, cuarto servicio criados, demás comodidades modernas, esquina 29, colegio monjas Lestonac, fiador satisfacción. Informan en los altos.
A-2 42414 17 Dic. 22

**LINEA 113**

Entre J. y K. BAJOS, recibidor, sala, comedor al fondo, 5 habitaciones, 2 baños intercalados, pantry, cocina, dos habitaciones y baño criados, sótano, garage y 2 habitaciones con baño. Precio: $110.00. Informan: F-2134.
A-2 42411 17 Dic. 23

CALLE 4 ESQUINA A 15, Vedado: Se alquila casa de 2 plantas. Bajos, portal, jardín, recibidor, sala, hall, living-room, 2 cuartos, baño intercalado, comedor, pantry, cocina, 2 cuartos, comedor y servicio de criados, garage para 4 máquinas y 2 cuartos y servicio de chauffeur. Altos, living-room, 8 cuartos, closets, 4 baños intercalados, cuarto costura, cuarto cocina y fregadero. Precio: $160.00. Informes: Bufete de Arellano. M-3936.
A-2 42397 17 Ene. 7

6 NUMERO 173, ENTRE 15 y 17, Vedado: Alquilo casa, compuesta la planta baja, jardín, garage para 2 máquinas. Entrada al primer piso, un salón grande, 3 cuartos criados, hall, cocina, despensa y subida criados al primer piso. Primer piso, sala, recibidor, 5 cuartos, 2 baños, comedor, hall, pantry, Segundo piso, 4 cuartos y baño. Precio: $100.00. Informes: Bufete de Arellano. M-3936.
A-2 42396 17 Ene. 7

VEDADO: ALQUILO PLANTA alta, de la casa, Calle 20 número 21, entre 15 y 17, de portal, sala, comedor, 3 cuartos, baño intercalado, cocina, cuarto y servicio de criados. Precio: $25.00. Informes: Bufete de Arellano M-3936.
A-2 42403 17 Ene. 7

VEDADO, PASEO 133 hermosos bajos, dos baños, servicios criados. Veintitres 350 (altos) seis habitaciones, dos baños y servicios criados. F-3669, A-1796.
A-2 41328 16 Dic. 26

15 NUMERO 188, ENTRE H. e I., dos pisos, portales, cocina, pantry, comedor, baños, seis cuartos, garage. Informan: 15 y H. F-1524.
A-2 42120 14 Dic. 24

**VEDADO**

Quinta entre 4 y 6. Lo más fresco. Piso moderno, cuatro habitaciones Baño intercalado. Llave allí. Informan: A-2814.
A-2 42257 15 Dic. 22

14 Y 21. CASAS. 3 cuartos, sala, comedor, hall, servicios criados. Precios de situación. 16 y 21. Casas con 3 cuartos, sala, comedor, hall. Precios de situación. Esquina. Propia para Frutos del País o Carnicería. Informan: 16 número 184. Tomás. Apartamento 105.
A-2 42211 15 Dic. 22

**A-3 Cerro y Palatino**

SAN SALVADOR No. 7, hermosísima esquina a Arzobispo planta baja, sala, comedor, 2 habitaciones, cocina, patio, etc. Precio reducidísimo. Informan :Goizueta. F-3937.
A-3 42623 19 Dic. 26

SE ALQUILAN LOS ALTOS, Santa Teresa número 10, entre Infanta y Atocha. La llave, al fondo, encargado, sala, comedor y dos cuartos completo. Baratos. Telf. M-2395.
A-3 42127 14 Dic. 24

**A-4 Marianao y sus Repartos**

SE ALQUILA: REPARTO Miramar. Calle 6, entre Primera y Tercera. Chalet de dos plantas, cuatro habitaciones y demás comodidades. Llaves, en el mismo. Informes: M-9837.
A-4 42657 20 Dic. 30

## ALQUILERES

**A-4 Marianao y sus Repartos**

CALLE C ENTRE 1a. y 2a Reparto Jesús María, Marianao; hermosísimos y fresquísimos bajos con jardín, portal, 4 amplias habitaciones, baño, patio, traspatio, garage para 2 máquinas etc. Precio: $20.00 Informes: Goizueta. F-3937.
A-4 42626 19 Dic. 25

ALQUILO CASI REGALADOS varios chalets, modernos, muchas comodidades algunos con garage de 12 a 20 pesos, en Reparto Nogueira, Marianao, tren de Zanja en la esquina. Informan: chalet. Villa Tita. Calle Línea y Santa Emilia. Teléf. FO-7976.
A-4 42607 19 Dic. 29

LA SIERRA: CALLE 5, entre 2 y 4, cerca Omnibus y Tranvías. Alquilo, $40.00. Moderna casa. Una planta con jardines frente y fondo, portal, sala, hall, comedor, baño intercalado, 3 habitaciones familia, pantry, cocina, 2 cuartos criados, lavandería y garage. Llaves al lado.
A4 42586 19 Dic. 24

AVENIDA 9, ENTRE LAS CALLES 6 y 7, Buena Vista, Marianao: Se compone jardín, portal, sala, comedor, 4 cuartos, baño intercalado, 4 closets, cocina, cuarto y servicios criados, garage para una máquina. Precio: $40.00 Informes: Bufete de Arellano. M-3936.
A-4 42589 19 Ene. 7

ALQUILO: REPARTO Ampliación Almendares, calle E entre 16 y 18, casa renacimiento español, completamente nueva, decorada, con jardín, portal, sala tres cuartos, baño intercalado, comedor, hall, cuarto y servicio de criados, garage con su patio, patio al fondo, pasillo lateral. Café Vista Alegre. U-1896, U-6862. Las llaves en la misma.
A-4 41843 11 Dic. 21

**A-5 J. del Monte y La Víbora**

GANGA: $12.00 PRECIOSA casita, Lawton y San Mariano. Acabada pintar. Compuesta sala, comedor, 2 cuartos, baño intercalado, cocina y patio. Llave bodega. Informan: Hotel «Palacio», Monserrate y Obrapía. M-9917.
A-5 42679 20 Dic. 30

VIBORA: ALQUILO linda casa San Mariano 119, entre Armas y Porvenir, sala, comedor, dos cuartos, baño, cocina, patio, gran sótano. Muy sana. Precio: $15.00. F-6706.
A-5 42668 20 Dic. 23

10 DE OCTUBRE 422 casi esquina a Luz se alquila en 30 pesos. Informes: Telf. F-4483.
A-5 42605 19 Dic. 22

VIBORA: REPARTO LAWTON, Buenaventura 12, entre Milagros y Santa Catalina. Alquilo sala, 3 cuartos, comedor etc. Llave al lado. Telf. A-8925. Precio: $22.00. Nunca habitada por enfermos.
A-5 42565 19 Dic. 23

SE ALQUILA CASA, San Anastasio 78, entre San Mariano y Vista Alegre, sala, comedor, 3 habitaciones, baño intercalado, servicios completos. Precio $18.00. Informes, en la misma. Telf. F-5712.
A-5 42477 18 Dic. 22

JUAN BRUNO ZAYAS y Estrada Palma, alquilo, bajos modernos. Jardín, portal, sala, hall, cuatro habitaciones, baño intercalado, comedor, cocina, dos cuartos criados y servicios. Informan: I-2180.
A-5 42488 18 Dic. 21

$15. MODERNA DECORADA, portal, sala, 2 habitaciones, comedor, baño completo, cocina, patio, Libertad 74 casi esq. Juan Bruno Zayas, Víbora, llave informes: San Mariano 42 y Revolución I-6015.
A-5 42435 17 Dic. 21

SANTA CATALINA 23, VIBORA: Se alquila una casa, compuesta de sala, comedor, 3 cuartos, servicios, cocina y patio. Precio: $20.00. Informes: Bufete de Arellano. M-3936.
A-5 42401 17 Ene. 7

VIBORA: LUJOSA residencia, 5 habitaciones, 2 baños, garages, hermosa sala y comedor. Paco entre Segunda y Tercera. $45.00. Informan: F-3959.
A-5 42383 17 Dic. 21

ALQUILO: DOLORES entre Lawton y Anastasio, sala, tres habitaciones, baño, comedor, cocina. $16.00. Llave, bodega. Informes: F-3959.
A-5 42384 17 Dic. 21

ESTRADA PALMA 185, entre Gross y Línea, portal, sala, comedor, dos habitaciones, baño intercalado, comedor. $17.00. Informan: F-3959.
A-5 42385 17 Dic. 21

CHAPLE Y SAN FRANCISCO de Asís. Alquilo altos del chalet Renacimiento Español. Con sala, comedor, 5 grandes habitaciones, baño moderno, servicio de criados, cocina y despensa. Telf. X-1250.

SANTA CATALINA y Buenaventura. Alquilo muy barato. Altos de esquina. Con sala, comedor, tres habitaciones, cocina y baño completo. Telf. X-1250.
A-5 42351 17 Dic. 21

JESUS DEL MONTE 59. Cerca Esquina Tejas. Amplio. Segundo piso, 3 habitaciones, sala, comedor, hermosa terraza, baño completo. En los bajos, habitaciones baratas. Informan: Muralla 111. A-7468.
A-5 42219 15 Dic. 22

**A-6 Luyanó**

VELAZQUEZ Y CONCHA. Se alquilan altos y bajos. Compuestos de sala, comedor, tres habitaciones, baño magnífico y cocina. Se dan baratísimos. Informes: Telf. U-1157. Ramón G. Fernández.
A-6 42577 19 Dic. 25

ALQUILO $18.00. CASA moderna, Acierto 1, 3 cuartos, $25.00. Local carnicería, con vivienda, en Mangos 7, esquina Delicias.
A-6 32096 14 Dic. 22

**A-7 Sto. Suárez y Mendoza**

$20.00. SE ALQUILA. $20.00: General Lee 6, entre Dolores y Serrano, jardín, portal, sala, comedor, 3 cuartos, cocina, baño, patio y traspatio. Verse, de 9 a 11 y de 3 a 5.
A-7 42628 20 Dic. 30

ALQUILO: CORREA 86, entre Durege y Serrano. Preciosa casita, jardín, portal, sala, comedor, 2 habitaciones, baño intercalado. Muy barata. Informes, al fondo, taller carpintería. F-5487.
A-7 42347 17 Dic. 28

POS SOLO $6.00 CASITA interior. Independiente. A media cuadra del Paradero Santos Suárez. Cortina 42, entre Santa Catalina y Milagros.
A-7 42040 10 Dic. 22

**B-1 Casas-Apartamentos**

**O-REILLY 90**

Apartamentos de tres habitaciones, baño y cocina. Precio: $18.00. Informan: F-2134.
B-1 42410 Dic. 23

ALQUILO: HERMOSO apartamento, San Ignacio 28, (altos). Vista la calle, sala, 2 cuartos, luz y demás servicios. Hay para guardar máquina, si se desea. Cerro 515. M-5112.
B-1 42567 19 Dic. 22

LUJOSOS APARTAMENTOS: 4 cuartos, precioso baño intercalado, sala decorada, balcones a la calle, comedor fresco bonita terraza, cocina, calentador, baño criados. Apartamentos más chicos, con todas comodidades Precios reducidos. Edificio «Padrón». Neptuno 251, entre Hospital y Aramburu, U-5158. U-1505.
B-1 42332 16 Dic. 21

COMPOSTELA 113, ENTRE Sol y Muralla. Se alquilan apartamentos. Compuestos de 2 o 3 cuartos, con servicios sanitarios y cocina, independientes. Desde $10.00. Informes: Bufete de Arellano. M-3936.
B-1 42138 14 Ene. 7

M.E.C.D. 2016

# Encomiable labor del comité local de Zulueta pro damnificados del ciclón en la provincia de Camagüey

Zulueta, Dic. de 1932.—El Comité Pro-Damnificados constituído en este pueblo a raíz del huracán que devastó la provincia camagüeyana y sus limítrofes Oriente y Santa Clara, del que tuvimos el honor de formar parte en nuestro carácter de Secretario, ha dado por terminada su labor recientemente con lisonjero resultado, pues este pueblo dió prueba una vez más de sus humanitarios sentimientos contribuyendo con verdadera esplendidez, pese a la aguda crisis porque atraviesa, a socorrer a los damnificados por el meteoro que tan despiadadamente azotó esta isla el día 9 del mes próximo pasado. Para general conocimiento y satisfacción de los generosos donantes, damos a continuación una relación detallada de los artículos enviados al Comité Central de Camagüey y al que radica en la villa de Camajuaní, pues el Comité local no olvidó, a la hora del reparto, a nuestros vecinos, que aunque con menos intensidad también sufrieron bastante las consecuencias del huracán que la Historia de la República registrará en una de sus más tristes páginas.

He aquí la relación:

Al Comité Central de Camagüey: 10 frazadas; 5 pares de zapatos para hombre, 12 para señora y 15 para niños; 34 camisas para hombre, 12 pantalones, 19 calzoncillos, 1 saco y 14 camisetas; 1 pieza de lienzo crudo y 1 de lanilla; 23 cortes de vestido para señoras y niños; 14 batas para niños; 37 pares de medias para hombre, 62 para niños y 8 para señoras; 2 cajas con varios medicamentos; 1 barril de clavos; 60 latas de leche condensada; 6 latas de sardinas, 3 de chorizos y 1 de manteca; 20 barras dulce de guayaba; 2 latas de aceite; 12 libras de ajonjolí y 10 libras de frijoles caritas; 50 libras de clavos; 3 cajas de fideos; 1000 libras de harina de maíz; 1100 libras de frijoles negros; 1000 libras de azúcar centrífuga y 200 blanca; 450 libras de arroz.

Al Comité de Camajuaní:

240 libras de frijoles negros; 100 libras colorados; 230 libras de arroz; 200 libras de maíz; 325 libras de azúcar centrífuga y 1 caja de fideos.

Estos embarques fueron hechos por mediación de la Compañía de Ferrocarriles Norte de Cuba que bondadosamente se prestó a transportarlos a sus respectivos destinos exentos de todo costo desde la Estación de Zulueta del Sur, a cuya Estación fueron llevados igualmente gratis por el señor José Reyes Jiménez, dueño de camiones de esta localidad.

No terminaremos estas notas sin antes consignar el ruego que nos hiciera el Presidente del Comité, señor Loyola González, Alcalde de este Término, consistente en dar a todos y cada uno de los generosos donantes las gracias más cumplidas por la valiosa cooperación que prestaron al Comité en su humanitaria labor.

**EL BARRIO DE ARIOSA TAMBIEN CONTRIBUYO ESPLENDIDAMENTE PARA LOS DAMNIFICADOS**

Ayer tuvimos el gusto de visitar el pueblecito donde está enclavado el barrio de Ariosa, que aunque perteneciente al Términc de Remedios, podemos considerarlo afín a nosotros y nos enteramos del éxito incalculable que tuvieron allí los iniciadores del festival organizado recientemente a beneficio de los damnificados, consistentes en un baile que según nuestros informes quedó muy lucido y un desafío de base-ball, siendo contendientes la novena local de amateurs y «San Agustín», integrada por elementos del central de dicho nombre, habiéndose obtenido un producto líquido ascendente a sesenta y cinco pesos. Bien pueden sentirse satisfechos sus organizadores entre los que se destacaron por su actividad Secundino Sánchez, comerciante de dicho barrio; Ramón Sierra, Demetrio Díaz, cabo del Ejército y Jefe de aquel Puesto; José Fernández y Angel Cordero, a los cuales enviamos por este medio nuestra efusiva felicitación.

**SENTIDO FALLECIMIENTO**

Recientemente falleció en ésta la distinguida dama señora Josefa Capote de Fernández, esposa de nuestro estimado amigo el señor Miguel Fernández, la que rindió su alma al Creador tras larga y penosísima enfermedad que la tuvo postrada en el lecho hasta su muerte, causando su fallecimiento intenso dolor en el seno de nuestra sociedad donde la señora Capote de Fernández gozaba de innumerables y bien ganadas simpatías por sus bondades personales, corroboradas en su sepelio que fué uno de los más concurridos que presenciamos en este pueblo.

Descanse en paz tan distinguida dama y reciban sus familiares, especialmente su inconsolable esposo, la sincera expresión de nuestro sentimiento por la pérdida irreparable que acaban de experimentar.

**ENFERMA**

Hace días partió con rumbo a esa capital la distinguida señora Amelia Viera, viuda de Crespo, con el fin de consultar algunos especialistas para los males que desde hace algún tiempo la aquejan.

Al hacer eco de esta noticia, hacemos votos porque recobre cuanto antes su salud tan excelente dama.

**LA SRA. VEREZ DE CHINEA**

Aún continúa guardando cama la joven señora Evelia Vérez de Chinea, de cuya grave enfermedad hubimos de hacernos eco por dos veces consecutivas en las columnas del DIARIO. A la hora en que escribimos estas líneas todavía no ha cedido totalmente el mal que la aqueja, aunque experimenta una ligera mejoría.

Renovemos una vez más nuestros sinceros votos por su pronto y total restablecimiento.

**Julio MARTINEZ,**
Corresponsal.

# Noticias de Consolación del Norte

**LA MANTECA**

Consolación del Norte, Diciembre de 1932. —Varios señores comerciantes se han acercado a esta corresponsalía para exponernos el perjuicio que sufren con que algunos desaprensivos expendedores al detalle vendan la manteca de cerdo a las casas particulares y muchas veces a comerciantes establecidos, que no dudan en ponerse al margen de la ley con tal de obtener una pequeña ganancia.

Dicennos nuestros distinguidos visitantes que pagando ellos su contribución y el impuesto sobre las grasas les es imposible competir con quienes—por estar fuera de la legalidad—no pagan esos tributos al Municipio y al Fisco, y muchas veces, para que la ganancia sea mnyor, —venden ese artículo adulterándolo.

En una palabra, que los señores adulteradores de la manteca hacen un venidero rosario que aquellos al vender ese nocivo producto, ya que infringen las Ordenanzas Sanitarias y defraudan al Estado y al Municipio; deltios que no sólo cometen en esta localidad, pues se nos dice que esa grasa está siendo llevada a numerosos lugares de la Provincia.

Damos la voz de alerta a nuestras autoridades, tan celosas siempre del cumplimiento de sus deberes.

**NUESTRO PESAME**

En el pasado domingo tuvo lugar el sepelio de la señorita María Luisa Cruz Alfaro, miembro de una distinguida y apreciada familia de esta localidad; habiendo tomado parte en este triste acto una nutrida concurrencia perteneciente a todas las clases sociales, compenetradas del dolor que embarga a los familiares de la joven trágicamente desaparecida, pues la señorita Cruz Alfaro se suicidó al no poder resistir la inmensa pena que le causó el fallecimiento de su prometido, Sr. Wenceslao Acosta.

Manifestación de duelo profundo en la que se aunaban el general aprecio por una familia modelo y la dolorosa simpatía que causó el triste fin de la desgraciada joven, que amando con toda la ternura de su alma no pudo resistir la eterna desaparición del elegido de su corazón.

¡¡Pobre María Luisa!! Tan buena, tan virtuosa y tan fiel va a reunirse en el más allá con el hombre que amó con todas las exquisiteces de su alma hermosa, grande y pura.

Descanse en paz la pobre niña que se doblegó al peso del cruel dolor que le deparó el destino y lleven estas líneas a sus familiares todos, la expresión de nuestra condolencia, y muy especialmente a sus padres don Simón Cruz y doña Antonia Alfaro, así como a sus hermanos Benito y José, muy estimados amigos nuestros.

**MATANZA CLANDESTINA**

Por la Alcaldía Municipal se ha prohibido en reciente Decreto la matanza de reses mayores y menores fuera del matadero municipal, pues parece ser que los que sacrifican reses para el expendio público jamás pagan los derechos de puñalada, poniendo siempre como disculpa que el animal sacrificado es para su consumo particular.

Esto, como es natural, trajo como consecuencia la merma en la recaudación por ese concepto, y el perjuicio consiguiente para los que pagan esos derechos y están dentro de la ley.

Vamos a ver si esa saludable medida de orden no se deja de cumplir y se matan las reses sólo en el matadero municipal y no dondequiera, como hasta ahora, exponiéndonos a comer una vaca tuberculosa o un burro muerto. Que eso también trae la matanza clandestinn: que se maten reses enfermas o que se aprovechen las muertas, que es más grave, en perjuicio del consumidor.

**LOS BONOS**

Mucho regocijo ha causado entre los empleados públicos la noticia publicada por este diario de que el Estado va a hacer efectivos sus adeudos burocráticos por medio de bonos.

Por su parte, los señores comerciantes, manifiestan que admitirían sin descuento alguno los bonos del Estado, en pago de lns cuentas pendientes de los empleados.

Razonable es esa admisión de los bonos sin descuento alguno, por mínimo que fuera, ya que ello sería gravar la situación de los pobres empleados, que pagan y tienen la intención de pagar.

**UNA CARTA**

Hemos recibido del Sr. Aníbal Cartaya, en la que trata de la matanza clandestina y los perjuicios que irroga a los que pagan la contribución y derechos de puñalada.

Como ya nosotros hemos dedicado unas líneas a ese asunto, vamos a suprimir por hoy la epístola del señor Cartaya.

**NUESTRO PESAME**

Hace pocos días dejó de existir en su residencia de Santa Lucía, la señora Nena León, dama adornada de infinitas virtudes y generalmente querida en aquel poblado.

Con tal motivo se ven de duelo distinguidas familias de nuestro pueblo, entre las que recordamos las del señor Florentino González y los señores Panita, Jacinto y Gabriel León, estimados amigos a quienes enviamos nuestro sincero pésame.

**SANCHEZ,**
Corresponsal.

# DE COLISEO

**HOGAR VENTUROSO**

La sigüeña ha visitado nuevamente el hogar de los estimados esposos Domingo Ajión y Mariana Hil, trayéndoles esta vez una monísima bebita que será la soberana en ese hogar donde ya son reyes los cuatro vástagos de esa unión. Que la felicidad sonría su vida y sus padres tengan larga vida para disfrutarla.

**RUMOR.**

A título de rumor que hasta mi ha llegado, vaya esta nota: hay algo en proyecto para el día 24 ¿será verdad? Así lo desean las damas también.

**DORA.**

# CARDENENSES

**Por Francisco González Bacallao**

**EN EL CLUB DE LAS QUINTAS UNA GRAN COMIDA-BAILABLE**

CARDENAS, diciembre de 1392.—Felizmente inició su temporada invernal el Cárdenas Tennis Club y felizmente se desarrolló su segunda fiesta de esa nueva etapa de vida, bajo la Presidencia de la amable y sociable señora Hortensia Muxó de Castro.

Volvieron aquellos jardincillos a abrirse y volvió la alegría a tener un trono en aquel recinto coquetón y bello, en aquel paraíso de ensueños, donde la vida parece tener mayor placidez, mayores encantos, dulces ensoñaciones.

En su casita-club, cuna de idilios sancionados más tarde ante el ara santa de los amores, he visto tejer dulces leyendas y he visto pasar horas sublimes de inolvidables recuerdos.

Ofrecía esa comida a un grupo de sus amistades la dulce Alicia Morales Rodríguez, una de las hijas del recto Capitán Vidal Morales Broderman, amigo que siempre ha tenido mi afecto y distinción.

Era el santo de Alicia, motivo de íntima satisfacción para ella y para sus papás, que se enorgullecen de su angelical figulina, que en ese día se vió muy agasajada.

Tuvo regalos y flores en cantidad.

Flores frescas y fragantes, que de nuestros jardines fueron a perfumar la dulce placidez del hogar de la adorable Alicia.

Para festejar su marcada fiesta, repito, fué la comida de esa noche, en el Club de las Quintas, y a ella asistí gustosamente correspondiendo a la fina invitación de la festejada y sus papás.

Cuando pisé los umbrales del Tennis, no sé qué detalle, qué cosa excepcional ofrecían aquellos jardincillos ante mi vista.

Un caballeroso amigo charló con el cronista, y evocamos épocas pasadas del Tennis, entre éllas, aquélla no muy lejana de María Adela Fernández, a la que tan justicieramente llamé la Presidenta Ideal, y la cual hoy por luto vive alejada, no sólo de aquel Club de sus amores, sino también del ambiente social todo.

Comparábamos esa noche, con esas noches triunfales de lo que se fué, pero de lo que queda el recuerdo perdurable.

Latente todavía en mi mente el cuadro de esa noche en el Tennis, me parece contemplar aquel paisaje donde entre luces y flores, las sonrisas surgían por doquier.

En la rotonda se bailaba, y del centro de ella, de la artística fuente que allí se destaca, brotaban cascadas de su agua pura y cristalina.

Entre tanto Alicia, la delicada festejada, recibía el homenaje de todos, de todos aquellos que en su derredor nos congregamos, invitados por ella a disfrutar de esas horas de su santo, bajo el palio de los cielos de una noche invernal de refulgente y blanca luna, cuyos destellos se introducían por el follaje de aquellos árboles para iluminar tantas caritas lindas como allí había de figulinas inspiradoras.

Fué tarde la comida.

Allí, en el court de tennis, y bajo de una de las artísticas pérgolas de ese Club, se colocaron las mesitas para la comida.

Manteles rojos como el vino, color de fuego, resaltaban su fina calidad en aquellas mesas.

Cuando nos sentamos a la mesa, ya el baile empezaba a los acordes del sexteto «Brunswick», tan aplaudido siempre y que repetidas veces nos dejó oír aquello de: «A tus pies»! hoy tan en boga.

Poemita de ensueños para entonarlo en canción de amor, a aquellas mujeres que a nuestros pasos nos llevan del alma un suspiro y del corazón un latido.

Rociado cada plato con los mejores vinos, también con el superior vino se levantaron las copas por la felicidad de Alicia Morales.

Haciendo un esfuerzo en mi mente recordaré ahora a la concurrencia femenina que disfrutó del delicioso ágape.

Un grupo de damas, entre las primeras.

De la sociedad de Matanzas, de donde vinieron expresamente para la comida, citaré a la elegante y gentil señora Nena B. de Alfonso, la esposa del Capitán Alfonso, actualmente destacado en la Ciudad yumurina y la señora Rosa L. de Mora.

Angelica R. de Morales, la esposa del Capitán Morales.

María Solís de Oti, Edilia Neyra de Hernández, Ana Luisa León de Aguilar, América García de Fernández, Gloria G. de Pérez Lamas, Petra M. Roselló de Doy, Hortensia R. de del Valle, Hortensia Valdés de Castro, Lilita Larrien de Castro, Cucha Castro de Smith, Lucrita I. de Vilá, Eliona S. de Rojas, Rosita Castro de Jones, Enriqueta S. de Portuondo, Elvirita R. de Oti, Hortensia Muxo de Castro, Anita Castro de Argüelles, Charito A. de Fernández, Mercedes R. de Larrien y otras.

Una legión de señoritas.

La festejada en primer término y su graciosa hermana Anitica, la actual Secretaria del Tennis.

Otra hermanita más de ellas:

La risueña Angélica.

Un tipo de rubia seductora, de gallarda y apuesta figura, que brilla en la sociedad matancera y que realzaba el Tennis anoche:

María Elena Alfonso, bellísima hija del Capitán Alfonso.

A ella fuí presentado y a su compañero el doctor Frailde, un prestigioso galeno, que se sentía encantado de su divina compañera.

Victoria Mora, de sonrisa seductora, que de Matanzas, donde reside, vino a esta fiesta con las anteriormente citadas, siendo la linda Victoria prometida del sociable joven José Victorero, alto empleado de la Atlantic Refinig Company of Matanzas.

«Lucry» Vilá Iglesias como lucir fragante que se asoma a la vida, llevando la misma belleza de su joven mamá.

Edy Hernández Neyra, la bonita jovencita, actual Vice Presidenta del Tennis.

Balbina Solís, Maricusa Oti, otra atrayente jovencita; Silvia de John, Silvia Pérez Lamas, Loló Larrien, la blonda Nena Doy, Olga y Raida Fernández, Luisa Abaroa, Aurorita Argüelles, Olguita Fernández, Melonita Fernández Llechéz, Nena Larrien, María Josefa Gómez y otras que me son imposibles recordar.

Tras de la comida el baile, volvió a imperar de nuevo.

La danza volvió a tener un trono allí y el ambiente saturado por el aroma de los perfumes de las flores y de las mujeres, hizo de esa noche, del poético Diciembre, un manojo de ilusiones, de recuerdos, de supremas sensaciones en el santo de Alicia Morales.

# IMPRESIONES DEL CENTRAL CHAPARRA

Central Chaparra, Diciembre de 1932.—La juventud llena de entusiasmo y deseosa de salir del ambiente monótono en que estaba, hace que resurja la institución social que llevaba por nombre «Club Atlético Chaparra». Soy el primero en reconocer [el] interés de estos jóvenes, y ya que han decidido llevar adelante sus fieles empeños, le damos ánimo, pero que esta vez no suceda como otras muchas. Al inicio, o al principio de la obra muy buenos deseos, pero después el entusiasmo se va ausentando hasta desaparecer por completo. Creo que muchos recordarán todavía las frases de aliento que dediqué numerosas veces, para que se llevara a vías de realidad lo que tanto ansiaba el pueblo de Chaparra. Aquella obra que podemos decir constituyó un verdadero sacrificio para el Club Atlético se terminó. Fuí nombrado para la misma director-administrador, mis pobres esfuerzos unidos a los del pueblo dieron al traste con nuestras aspiraciones llegando al fin anhelado. Nos referimos al magnífico Stadium Atlético Chaparra. Su inauguración aún vive en nuestra mente, sólo han transcurrido dos años y meses, es cosa que no se puede olvidar. Aquel acontecimiento deportivo fué un exitazo, y otros muchos más le sucedieron. Hoy, sin embargo el sacrificio parece que quiere esfumarse, muy triste es decirlo, pero más duro es palparlo. Con gran descontento veo como poco a poco va hundiéndose la que fué orgullo de Chaparra, y que podría decir yo ahora, y es sino fuese por un poco de abandono. A pecar de que mis ocupaciones no me permiten dedicar el interés debido a esto, ya le sugerí en días pasados la idea al buen amigo, entusiasta cien por cien del deporte, al conocido joven Manuel Machín. Y si la juventud pone un poco de su parte creemos que el Stadium Atlético no desaparecerá, seguirá conservándose como hasta aquí y entonces nosotros, los que residimos en esta finca azucarera podremos seguir orgullosos de contar con un campo deportivo a la altura de los primeros de la Provincia, o quizás de otros muchos lugares. Si estos jóvenes que ahora quieren luchar en pro de la institución que fundara el gran amigo Ernesto Suárez, siguen inspirados de los mejores propósitos, Chaparra volverá a contar con días de alegría aunque la difícil situación no permita muchos lujos. Sentiríamos una gran satisfacción si estos buenos amigos se pusieran de nuestra parte como lo hcieron cuando se dió principio a la construcción del campo deportivo. El amigo Millito me prometió estar conmigo en todo, y yo desearía que esos pinos nuevos que empiezan a destacarse en el campo deportivo se unieran también, pero no con palabras sino con hechos. Joven amigo: necesitamos tu valiosa ayuda, primero, contribuirás a que el esfuerzo de muchos meses no siga el camino de la destrucción, y segundo, de esa manera ayudarás decididamente a que la sociedad a que perteneces prosigas por la senda del triunfo. Aquellos que lean estas notas les agradeceré se dirijan a mí siempre que estén conformes. Gracias.

Procedente de la ciudad bayamesa ha llegado a este central, la interesante y bonita señora Luz Marina Laffite de Feijóo. Vino acompañada de sus graciosos hijitos. Hasta el pueblo de Victoria de las Tunas fueron a esperarla sus hermanos los esposos el señor Alejandro Valcárcel, empleado de la oficina central, y su esposa la señora Inocencia Laffite. Varios días permanecerá en la residencia de sus padres, los esposos Laffite-Calderón. Deseamos que las presentes líneas sean portadoras de nuestro afectuoso saludo de bienvenida, y a la vez que pase muy gratos días en unión de los suyos.

Un estimado y buen amigo, empleado del principal centro de contabilidad de esta finca azucarera, contraerá matrimonio a fines del presente mes. Trátase del señor Luis J. Melendreras Jr. La boda se llevará a efecto en la ciudad manzanillera donde reside su prometida, la señorita Carmen Cabrera Gómez. Por anticipado le deseamos a la pareja de enamorados muchas venturas.

Disfrutará de una temporada en la residencia de sus familiares en la Villa de Gibara, la señora Mercedes Sainz de Batista, esposa de nuestro amigo el señor Argelio Batista, antiguo empleado de la oficina central. Fué acompañada de sus hijitos. Que los días que disfrute en unión de los seres queridos le sean muy agradables son los deseos del cronista.

Procedente de los Estados Unidos de Norte América ha llegado a esta localidad Mr. F. W. Kopfler, jefe del laboratorio central. El referido señor atenderá con tiempo a todo lo concerniente a preparativos de zafra, ya que sólo faltan días para el inicio de la misma. Mucho nos alegramos de ver entre nosotros al buen amigo y queremos expresarle con estos renglones, la satisfacción que nos causa viéndolo de nuevo al frente de sus ocupaciones. Sea pues, bienvenida.

Después de haber pasado varios días en la morada de sus padres, ha retornado a ésta la señora Carmen Velázquez de Torres, esposa del amigo Carlos Manuel Torres, empleado de la oficina chaparrense. Según los informes que tengo, la señora Velázquez de Torres fué a ver a su papá que se encontraba enfermo, quien ya se encuentra bastante restablecido, de lo que nos alegramos.

Fué sometida a una intervención quirúrgica la señora Lucila Suárez de Bauzá, esposa de nuestro amigo el señor Floro Bauzá, antiguo empleado de este central. La operación le fué practicada con toda felicidad por los galenos de nuestro centro benéfico. Formulamos sinceros votos porque muy pronto esté en franco período de mejoría.

Se esperaba que en esta semana hubiese quedado terminado el campeonato de tennis. Mr. Gray, organizador del mismo opinamos que cargará con el trofeo de single. Habrá una fiesta según tenemos entendido, pero sobre este asunto no podemos tratar afirmativamente hasta no conocer las impresiones que tiene Mr. Gray. Ha sido sin duda alguna el alma de este simpático acontecimiento deportivo en el que se han disputado tres hermosos trofeos. Estaremos al tanto para informar en su oportunidad.

Hemos el gusto de saludar al estimado amigo señor Sidney Batista, auditor de esta compañía. En la noche del miércoles quince de los corrientes llegó a Gibara procedente de la gran urbe capitalina. Fué hasta allí para saludar a su prometida, la interesante señorita Flora Tamargo Alcalá, perteneciente a una distinguida familia de la Villa Blanca. Es querido hija del conocido matrimonio, señor Salustiano Tamargo Ruiz y su esposa la señora Enriqueta Alcalá de Tamargo. Le interrogamos al buen amigo Sidney acerca de su enlace y nos dijo que tenía el propósito de celebrar su boda el día diez y nueve del presente mes. Esta será en la intimidad debido a la gravedad de un tío de su novia. Tan pronto como se lleve a efecto la unión conyugal, partirán los felices enamorados para la bulliciosa ciudad habanera, donde pasarán las primicias de la luna de miel. También allí quedará situada su residencia en la conocida calle de O-Reilly. Deseamos que estas líneas sean portadoras de nuestro mensaje de felicitación, y ojalá que las mayores venturas sean sus más fieles compañeras. Que la dicha corone a Sidney y Flora. Felicidades.

Estamos en las proximidades de la zafra. Hemos leído anoche que fué aprobado el proyecto de La Rosa, y que posiblemente la molienda se inicie a mediados del primer mes de año. El pueblo cubano espera con ansias tal acontecimiento, porque es así como debemos llamarlo. Las labores de la zafra traen consigo la agrupación de infinidad de obreros que hoy militan irremisiblemente calle abajo y calle arriba. Lo que necesitamos es trabajo, ésta es cosa que la hemos escrito en más de una ocasión, pero que hacer ante lo dispuesto. Chaparra y Delicias son dos fincas azucareras que le dan albergue a un crecido número de empleados, y si tuviésemos la dicha que la molienda pudiese prolongarse un poco, la difícil situación no sería tan aguda en el tiempo inactivo. Aquí hay muchos empleados que sólo trabajaron unos setenta días, y esta es la fecha que aun permanecen con los brazos cruzados, aunque a pesar de los pesares la nómina que actualmente sostiene la Compañía de Chaparra asciende a unos cuantos pesos. Casos como éste hay muy pocos en la República. Por lo menos aunque no en gran abundancia siempre corre aquí algún dinero, otros centrales que en otras épocas tuvieron renombre tan pronto terminaron sus labores del presente año, cerraron sus puertas y esta es la fecha que no se sabe si molerán en el año que avecina. La clase trabajadora lo que necesita es que los trabajos de la zafra se prolonguen, y ésta es cosa que también la necesita todo el pueblo cubano. En la industria azucarera está nuestro bienestar, mientras que en este país no se fomenten otras industrias. Por eso es que esos hombres públicos encargados de encauzar a la Patria por el sendero del triunfo, deben mirar por sus hermanos hoy desamparados por la carencia de ocupación. Palabras en vano, inútiles que van a estrellarse contra las peñas del litoral.

**RODIL**

# La delegación canaria de Cabaiguán celebró brillantemente la constitución de su prestigioso "Comité de Damas"

CABAIGUAN, diciembre 1932.

**LA FIESTA DE LA D. CANARIA**

Con motivo de la constitución del Comité de Damas de la Delegación Canaria de Cabaiguán se celebró en el local de la misma, el domingo, 11 de los corrientes, una gran fiesta que constituyó un éxito rotundo para esta institución.

Una nutrida representación de la Asociación Canaria de la Habana, asistió a las fiestas celebradas habiéndosele ofrecido en la finca de los señores Mateo y Francisco Clemente un almuerzo.

He aquí la relación de los comensales:

Comenzaré por las gentilísimas y bellas damas que de la capital nos visitaron.

Señora Amanda Cárdenas de Jaén, presidenta del Comité de Damas de la Asociación Canaria de la Habana; señorita Carmelina de León Prieto, vicepresidenta; señora Virginia López de Acosta, tesorero; señora María L. Cebada de Navarrete y las señoritas Rosa María Díaz, Esperanza Cuesta y Francisca Díaz.

De la localidad recuerdo las siguientes damitas: señorita Isabel Reyes, presidenta del Comité de Damas de la Delegación Canaria de Cabaiguán; Leonides Pino, Elena Martín, Ocilia Aragonés, Margarita Hernández, Lilia Reyes y Dolores Clemente.

Y los señores Antonio Navarrete de Córdoba, presidente de la Sección de Propaganda de la Asociación Canaria de la Habana; Juan Clavijo, secretario y Valentín Rodríguez Gomez, vicepresidente de la sección de Recreo y Adorno.

De la Delegación Canaria de nuestro pueblo asistieron los señores Elías Lorenzo, Misael Guerra, Eulogio Crespo, José González, Pepe Candelaria, Isidro Rodríguez, José R. Rivero, Víctor Kautzmann, Francisco Clemente, Benigno Pulido y Dernesty Reyes.

A las nueve de la noche tuvo efecto la toma de posesión del Comité de Damas, haciendo uso de la palabra el señor Antonio Navarrete que con brillantes frases puso de relieve la importancia y labor de estas asociaciones y los lazos de afectos existentes en nuestra patria.

Seguidamente dió comienzo el baile, gratísima fiesta que resultó muy lucida y que se prolongó hasta horas avanzadas de la madrugada.

Tuvo a su cargo la ejecución de los bailables el Jazz Band «Camajuaní», que dirige el profesor Tito Pérez.

**FIESTA EN HONOR DE LA INMACULADA**

El día ocho de los corrientes se celebró en la parroquia de Cabaiguán una fiesta muy solemne en honor de la Inmaculada.

La Asociación «Hija sde María», que año tras año viene conquistando éxitos en sus fiestas, se anotó uno más con la celebración de esta última.

Allí laboraron intensamente junto con otras entusiastas socias, las distinguidas señoritas Luz Oria, Monsa Anita e Irene Crespo, Ofelia Oria, Angela Rodríguez, Adela, Ligia y Niñita Cuervo, Ofelia, Berta y Zoila Gómez, auxiliadas por las Madres del Colegio «La Divina Providencia».

El templo ofrecía un decorado bellísimo; la imagen de la Inmaculada aparecía en el centro del altar mayor sobre un fondo de gasas azules, recogidas con hilos de perlas y tachonadas con estrellas plateadas.

Sobre la baranda del presbiterio se admiraban varios arcos de blanquísimas flores.

Y la senda que conducía al comulgatorio estaba adornada con una doble hilera de búcaros con preciosos lirios.

Dulce emoción producía a las almas devotas ver el grupo de niños que precedidos de otras dos niñas, ataviadas de angelitos, se dirigían a la Sagrada Mesa para recibir por primera vez el Pan de los Angeles.

Y dejaría incompleta esta crónica si no hiciera mención del magnífico sermón del Rvdo. Padre Baltasar, que, como siempre, estuvo a gran altura.

**NUEVA DIRECTIVA DE «EL PROGRESO»**

La prestigiosa sociedad «El Progreso», de Cabaiguán, celebró el pasado jueves elecciones para designar la directiva que regirá los destinos de esta institución durante el 1933, resultando triunfante la candidatura siguiente:

Presidentes de honor: Ramón Capirot Hernández y Remigio Gómez Madrigal.

Presidente efectivo: Dr. Domingo C. Ramos.

Vicepresidente primero: Alberto Hernández Valero.

Vicepresidente segundo: Manuel Cepeda y Martínez.

Secretario: doctor Ramón Vidal de la Torre.

Vicesecretario: doctor Norberto Espinosa.

Tesorero: doctor Abelardo M. Fortún.

Vicetesorero: Casimiro Hernández Granados.

Vocales: doctor Arturo M. Fortun, Félix Carmona González, Tomás Pérez Castro, Olegario Cuervo Morán, Ignacio de Armas, Rogelio Fernández Valero, Rafael Gómez y Gómez, doctor Antonio C. Marqués, Francisco Leal Torres, Antonio Rodríguez Yáñez, Wifredo Reyes Palmero y José Hernández Valero.

Suplentes: Virgilio Rivero, Amador Rodríguez, Alfredo Yáñez, Victoriano Hernández, José Pérez Sánchez, Elpidio Espinosa.

**Josefa Reyes,**
Cronista social.

# SOCIALES DE FALLA

**GRANDIOSO BAILE**

FALLA, Diciembre de 1932.—Lucidísimo resultó el baile que la prestigiosa sociedad« Club Adelaida», llevó a cabo, la noche del 10 del actual, en honor del señor Eutimio Falla Bonet, Presidente de la «Adelaida Compañía Azucarera», quien se halla de visita en el central «Adelaida», desde hace días.

Concurrieron a tan hermosa fiesta, dándole mayor realce y distinción, numerosas damas y damitas de la más selecta sociedad de Ciego de Avila, Morón y Chambas.

Los espaciosos salones del simpático Club, casi resultaron insuficientes para contener tan nutrida concurrencia.

Una magnífico «jazz», procedente de Morón, ejecutó los bailables, dejando satisfechos hasta a los más exigentes.

A continuación detallo los nombres de las distinguidas damas y señoritas que prestigiaron, con el encanto de su belleza y el perfume de su espiritualidad, la espléndida «soirée» con el que el «Club Adelaida» tuvo la exquisita delicadeza de obsequiar al señor Falla Bonet, para testimoniarle las tan sinceras como merecidas simpatías, que esta sociedad siente por el culto y joven Presidente de la «Adelaida Compañía Azucarera».

**DE CHAMBAS**

Señoras:

Sofía R. de Robledo, Leonila A de González, Angelita B. de Amado

Señoritas:

Blanca Robledo, Irma Busto, Gloria Llera, Carmen Alvarez, Bienviaje del Río, Zoila Esperanza Robledo, Elsa Alvarez, Berta Amado, Amelia Espinosa, María J. Alvarez, Elia Alvarez, Abigail Espinosa, Mariana Cepero, Irene Rodríguez, Nicanora Morales, Alicia Tamayo y Eloína Umáger.

**DE MORON**

Señoras:

Agustina Zamora.

Señoritas:

Gumersinda Zamora, Hilda Morales, Estela León, Aleida Morales, hermanas Vázquez, Lydia Martínez. Adelfa Martínez.

**DE CIEGO DE AVILA**

Señoras:

María Palmero de Flores.

Señoritas:

Blanca Flores, «Cheva» Flores, María Sola, Valentina Pérez.

**DE «ADELAIDA»**

Señoras:

Exilda Consuegra de Cervera, esposa del señor Administrador del central «Adelaida», Miguel Cervera y Falla; Benigna G. de Cerezo, Rosa Cerezo de Fergo, Mercedes Noquerol de Camina, Justina Morales de Rodríguez, Endosia Avila de Baltasar y Elena Escuela de Nieto

Señoritas:

Eulalia Moreira, Estela Consuegra, Cucho Franco, Fefa Salt, Zoila Estrella Rodríguez, María Caridad Conde, Berta Alvarez, Elcira y Luisa Rojas.

**DE FALLA**

Señoras:

Aracelia Rodelgo de Herrera, esposa del doctor Ernesto Herrera, médico del ingenio «Adelaida».

Señoritas:

Nenita Revuelta, Ana y Dora Pérez, Carmela Hernández, Coralia Quiroga y Asunción González.

**DE ANGUILLERO**

Señora de Consuegra.

Señoritas.

Amalia Domínguez, Evangelina Consuegra, Adolfina y Edita Consuegra.

**Leopoldo Revuelta,**
Corresponsal.

# Notas de San Juan de los Yeras

**UN TRASLADO Y UN ALMUERZO**

San Juan de los Yera, Diciembre de 1932.—El oficial supernumerario, que desempeñaba las funciones de Jefe del Puesto del Ejército en este pueblo, Sr. Victoriano Vega y Reyes, ha sido trasladado para el vecino pueblo de Esperanza a desempeñar iguales funciones.

Con este motivo hizo entrega del mencionado puesto al cabo Venancio Valladares Vila, que tantos años hace viene desempeñándolo con tanto celo, acierto y competencia.

Con motivo de esa entrega ambos, pundonorosos militares festejaron el acto con un suculento almuerzo, al que asistieron el Teniente Pilar García, el Sargento Angel González, el Cabo Victorino Román, el Dr. José R. Solsona, el Sr. José Urdambidelus y Eligio Cruz Díaz. Nosotros también asistimos atentamente invitados por el Cabo Venancio Valladares. También tomaron parte en dicho almuerzo todos los soldados del puesto.

Pasamos un rato agradabilísimo en compañía de tan atentos militares y distinguidos amigos.

Expresamos personalmente al Teniente Vega nuestro sentir por su traslado, profundo sentir en lo que a nosotros se refiere, pues en cuanto a él lo felicitamos por cuanto que en dicho traslado ha mejorado notablemente en todos sentidos.

Podemos decir que el pueblo de Esperanza está de plácemes por tener allí un militar pundonoroso, celoso del cumplimiento de todos sus deberes, que será la más absoluta garantía de todos los ciudadanos honrados y laboriosos.

También los sanjuaneros estamos contentos porque tenemos nuevamente como Jefe de Puesto al Cabo Valladares el que, al igual que el Teniente Vega, es un militar que honra el cuerpo a que pertenece y que se debe exclusivamente al cumplimiento de los deberes de su cargo y procede, en todos los casos, con justicia, celo, equidad y corrección.

Nuestra sincera felicitación al antiguo jefe y militar correcto.

**EL PRECIO DE LA CARNE**

Aun nada se ha logrado en lo referente al precio de la carne en este pueblo. Aún continúa vendiéndose a los mismos precios de antes, convertida la carne de tercera en segunda y ésta en primera.

Como los consumidores continúan quejándose de esos altos precios, nosotros insistimos en que es justo, razonable y equitativo que se venda carne de primera a siete centavos, carne de segunda a cinco y carne de tercera a tres. En Cienfuegos se vende a tres y cuatro centavos, de segunda y primera, respectivamente.

Las autoridades deben tomar cartas en este asunto que son las llamadas a velar por los intereses del pueblo.

De continuar estos precios el pueblo se verá privado de comprar carne y los comerciantes en este giro no tendrán a quien venderla.

**EL MEDICO MUNICIPAL**

En anterior correspondencia manifestamos que probablemente sería nombrado médico municipal en este pueblo el Dr. Salvador Capote Yanes, hijo del Término y vecino del poblado de Potrerillo; pero erramos en esta noticia porque ha sido nombrado para ese puesto el Dr. Juan C. Sánchez Sarduy, quien ya ha tomado posesión y está en funciones.

Felicitamos al Dr. Sánchez por su nombramiento y le deseamos mucho éxito en el desempeño de su nuevo cargo.

**TAMBIEN EL PAN**

El pueblo consumidor se queja también del precio y calidad del pan que aquí se expende. Se vende al mismo precio de antes, cuando todos los artículos han bajado más de un cincuenta por ciento de su precio, siendo de la peor calidad.

Continuaremos ocupándonos de este asunto, y llamamos la atención de quien corresponda.

**AGUILA, Corresponsal.**

# SANTA FE SOCIAL

**(ISLA DE PINOS)**

**NUPCIAS**

SANTA FE, Isla de Pinos, diciembre 18.—En la próxima pasada semana tuvieron consagración en acta notarial primero y ante el ara católica de la iglesia parroquial de Nueva Gerona, después, los amores de la señorita Hilda Díaz Pantoja y el joven Rufino Hernández Pérez.

Dieron fe y suscribiero el acta matrimonial por lo civil, los señores H. A. Diller y Enrique Botana Domínguez, y de la ceremonia religiosa fueron padrinos los distinguidos esposos señores Hernández-Botana, hermana y hermano político respectivamente, del novio; habiéndose celebrado la boda en intimidad familiar.

Un hogar más que se ha sumado a nuestra pequeña élite social que, como una derivación lógica de las condiciones personales de los contrayentes, no dudamos será siempre un santuario donde habrá de rendirse fervoroso culto al amor y a la virtud.

**BAILE-BENEFICIO**

Con bastante concurrencia y animación, que le imprimieron gran lucimiento, tuvo celebración en este pueblo en la noche del sábado último, una reunión bailable amenizada por la orquesta del señor Lago y un conjunto de guitarra, mandolina, violín, etc., dirigido por el referido maestro, formando parte del mismo distinguidas señoritas de Nueva Gerona y el joven hijo de Santa Fe, Jesús Rodríguez Díaz, quien por su vocación y entusiasmo musicales, se destaca, en sus pocos años, como una bella promesa en el sublime arte de Beethoven, con su favorito instrumento, el violín.

Tenía por objeto dicha velada recreativa, allegar fondos para destinarlos a uniformar la Banda Municipal de esta isla, única en su clase para honor de la misma y, claro está, los que supieron interpretar tan plausible propósito y pudieron hacerlo, no le escatimaron su concurso.

**ANIMADA CABALGATA**

Fué la organizada por varios jóvenes de ambos sexos rumbo a la hermosa finca «San Juan» y casa de vivienda del estimado y laborioso terrateniente señor Jesús García Llevat, con la finalidad gastronómica de hacer allí una comida y pasar en solaz esparcimiento algunas horas de campo; habiéndose realizado una y otra cosa, al decir de un asistente y comensal a la misma, con mucha alegría y no menos apetito. De que reinó mucho orden en la referida jira, no hay para qué decirlo ya que todos los que la integraban era gente de paz, esto es, evolucionistas, enemigos del derrame de sangre, no obstante haber sido cómplices directos de la que hubo de derramarse con la muerte de la consabida lechonata.

Muy alegre estuvo aquí la mañana del domingo, con motivo de los preparativos y demás organización para la salida de la jubilosa cabalgata, que se efectuó gentil jineta con su galán acompañante, de a dos en fondo, caballería andando en briosos corceles.

**DE REGRESO**

Lo efectuaron anoche con dirección a su residencia de Santos Suárez, Habana, después de haber disfrutado una temporada muy agradable en este balneario, la señora María Josefa Llagosteras, en unión de sus interesantes hijas y sobrina, señoritas Cuca, Emilia, Mercedes y Dulce María Llagosteras.

**Corresponsal.**

# DESDE CANASI

**DR. ALBERTO VILCHES**

CANASI, diciembre de 1932.—En la mañana del día 13 del corriente, abandonó este pueblo este distinguido abogado, Juez Municipal que era de este Término. El doctor Vilches ha sido trasladado en el mismo cargo al simpático pueblo de Guáimaro.

Muy poco tiempo estuvo entre nosotros el doctor Vilches, lo suficiente para reconocer sus grandes méritos y sus elevados conocimientos, dejando buenos afectos por su comportamiento, siempre correcto y justiciero.

Deseo que tanto para él, como para su pequeña bebita, su distinguida esposa y señora mamá, sea el pueblo de Guáimaro, tan saludable como lo ha sido Canasí.

**EL DR. VALDES**

Ha tomado posesión de este Juzgado, como Juez Suplente al marchar el doctor Vilches, el doctor Juan Antonio Valdés.

Tuve el gusto de ser presentado al doctor Valdés, por el doctor Vilches, y le hago llegar por este medio mi saludo.

**LAMENTABLE**

Continúa bastante delicado el señor Tomás Pérez, varias complicaciones presentadas últimamente, han agravado el estado del buen amigo.

La ciencia, representada por los doctores Vidal y González, lucha por salvar la vida de este distinguido padre de familia, que goza de gran estimación y afectos en la localidad.

**J. Palma,**
Corresponsal.

M.E.C.D. 2016

# A TRAVES DE LA VIDA

(Por Héctor de SAAVEDRA)

## EN LA BRECHA

Allá por el parque de Maceo ví un paquetico junto al muro. La experiencia aconseja que no se debe tocar ningún lío, pero como aquí no se escarmienta ni aún en la propia cabeza, cogí el envoltorio pensando que me lo habrían traído los Reyes Magos o el muy amable Santa Claus.

Era un rollo de cuartillas, manuscritas, y apenas les eché una mirada comprendí que era la labor de un compañero. Reportaje, artículo cotidiano o memorias personales, me dió pena pechar al agua aquel trabajo y por eso lo reproduzco para que, al menos, vea su autor que no todo está perdido en Cuba.

«Muy temprano he llegado a la redacción. Hoy es el primer día, después de unas vacaciones que me han dado. Reza el Calendario que es la efemérides de la abdicación de Don Sancho el Bravo. ¡Qué valiente, pero qué bruto! Ahora nadie renuncia, ni abdica, ni se va. Además hoy es Santo Tomás que es como si dijéramos: ver y creer.

Para mí lo que reza el calendario es: trabajos forzados. Sin embargo no crean ustedes que me he pasado este mes sin hacer nada ¡ca! El que nace para tirar... Eso sí, no he leído, en treinta días, ningún periódico. La venganza es placer de dioses y de periodistas en receso. Si yo fuera rico no leería—como hacen la mayor parte de los ricos— ni los carteles de los teatros. Sería el Presidente de esa Sociedad que va a formarse o está ya formada, que se titula: «El triunfo de la ignorancia» y tiene innumerables miembros. No sabría nada de nadie. ¡Mejor! ¿Qué me importa a mí lo que le pasa a los otros? Por eso, por lo mismo, no he querido enterarme de nada, en treinta días. ¿Qué digo treinta? ¡Treinta y un días de grandeza y de ignorancia!

No hay nadie en el periódico. ¡Es claro! Los otros compañeros continúan «uncidos» mientras yo he ido lamerme, suelto, por esos campos. El sirviente sacude las mesas y las cuartillas donde van a consignarse tantas faltas: de incuria, de ilnmoralidad, de valor y sobre todo de civismo. ¡Pobres compañeros! Y lo peor es que esto no tiene remedio.

«Esto» quiere decir: nosotros los que vivimos de la pluma. Y no hay quien lo remedie porque el periodismo aquí se toma como un sport, cuando no como una guasa. Todos los que ejercen una profesión u oficio se unen, se agremian, crean una «federación» para imponer su ley. Nosotros no podemos hacer nada de eso. Si nos diera la ocurrencia de declararnos en huelga al día siguiente las redacciones estarían abarrotadas de gente que ofrecerían ¡de balde! sus artículos. Es increíble lo que gusta en los trópicos escribir en los periódicos. Hay gente que se pasa las horas sudando para sacar de un diccionario enciclopédico todo el argumento de un artículo, que luego publica como original. ¡Sí al menos le produjera dinero! Pero no señor. Le hace perjuicio a los profesionales que viven de la pluma, y como el público no distingue, el periodista «de carrera» está perdido y el Editor muy contento.

—¿Ya de vuelta? —me dice amablemente el «compañero» que sacude el polvo.

—Aquí me tienes.

—¿Se habrá divertido mucho?

—No tanto como ustedes. Dime ¿quién se ha muerto?

—¡Nadie!

—¡Hombre! ¡qué raro! ¡Si todo el mundo está boqueando!

—La gente se ha acostumbrado a vivir.

—¡Vaya! ¿Y de....?

El criado me interrumpió prontamente:

—¡Nada!

—¡Vaya!—repetí yo por decir algo.—¿De modo que todo está igual a como lo dejé al marcharme, y como estaba hace un año y el anterior....?

—No señor: ha variado un tanto: estamos un poco peor...

—¡No es posible!

—Pero ¿el señor no lee los periódicos?

—¡Ah, no! Te llevo esa ventaja.

—Pues pronto se enterará.

—¡Pero va a concluir el año! Dentro de unos días empezaremos otro! ¿Es que va a seguir lo mismo?

—Ya he dicho al señor que estaremos más reajustados.. unos cuantos. Pero la cosa sigue y como dicen los americanos: Happy new year!

Y yo, inconcientemente, repetí: ¡Feliz año nuevo!

# Más de quince mil presos políticos alemanes, amnistiados para Navidad

## Varios de los decretos de emergencia de von Papen han sido eliminados ya por el nuevo canciller alemán K. von Schleicher

Han sido abolidos los Tribunales de Emergencia, suprimidas muchas de las restricciones impuestas a la Prensa por el anterior Canciller, tendiendo con las recientes medidas a dar al pueblo alemán una nueva oportunidad de manifestarse sin la vigilancia de la policía y son bastante amplias

BERLIN, diciembre 20. (AP.)—El canciller Kurt von Schleicher hizo público hoy un decreto aboliendo los tribunales de emergencia, eliminando muchas de las restricciones impuestas a la prensa y tendiendo, en general, a dar al pueblo alemán una oportunidad de manifestarse sin la vigilancia de la policía.

Efectivo desde ayer en que se firmó por el presidente von Hindenburg, el decreto sustituye a tres decretos de emergencia de von Papen que sirvieron para dominar la situación amenazadora que existió durante la primavera y el verano y reemplaza a la ley de protección de la República que ahora expira.

Una de las cláusulas, que trata de los atentados contra la vida del presidente del Reich es nueva. El libelo será perseguido únicamente a instancias del presidente. También castiga con prisión los actos contra los Estados, las banderas y el ejército del Reich.

**AMNISTIA PARA MUCHOS PRISIONEROS POLITICOS DE ALEMANIA**

BERLIN, diciembre 20 (AP.) — Más de quince mil prisioneros políticos alemanes pasarán la Nochebuena en sus hogares, gracias a la amnistía que fué aprobada por el Reichstag hoy.

Los prisioneros que entran en la amnistía son en su mayoría personas detenidas por violación de los decretos de emergencia contra el terrorismo.

Los beneficios de la ley de amnistía conceden la libertad incondicional a los acusados de ofensas menores, y reduce las penas de los detenidos por ofensas de más importancia.

Los casos que están pendientes de ser juzgados, quedan suspendidos automáticamente. Excluídos de los beneficios están todas aquellas personas acusadas de homicidio, traición, ofensas contra la vida y propiedad y actos de terrorismo. La amnistía para los contrabandistas de dinero fué suspendida debido a la protesta del Reichsbank.

## EXCEPTO LA GRASA, LA CERVEZA ES CASI IGUAL A LA LECHE, HA DICHO UN MEDICO CONGRESISTA

«Esperen ustedes dos años y verán el sentimiento de gran repulsión que surgirá en todo el país», dijo el Representante Guyer, agregando que la legalización no impedirá el fraude

WASHINGTON, diciembre 20.—AP. Con bastante buen humor, «alguna sed», según expresión de uno de sus miembros, la Cámara de Representantes oyó hoy una conferencia sobre los méritos relativos de la cerveza, el whiskey y la leche.

El conferenciante era el representante Sirovich de Nueva York, doctor en medicina y eminente anti prohibicionista. Por espacio de muchos años el doctor Sirovich ha tenido la umbre de pronunciar una conferencia anual sobre el tema licorero, y los venenos empleados en la manufactura de las bebidas alcohólicas legales, pero hoy escogió un tópico distinto y puso ejemplos ilustrativos de sus frases.

El demócrata neoyorquino subió a la tribuna con una pizarra, 18 botellas de cerveza de 3 por ciento, una botella de whiskey escocés y una de leche. El representante Blanton, demócrático por Tejas, que estaba hablando en esos momentos, pidió que quitaran «toda esa basura» y Garner, ordenó a los ujiers que la retirasen hasta que Sirovich estuviera listo para hablar.

Sirovich comenzó su conferencia con las siguientes frases:

«He decidido emplear los mismos modos que emplearía si me estuviera dirigiendo a un grupo de estudiantes en la Universidad.

«La leche, siempre ha sido considerada como uno de nuestros mejores alimentos y el contenido de la cerveza es casi idéntico al de la leche».

«Lo único que no tiene la cerveza es grasa. . Algunos de ustedes deberían recomendarla a las mujeres como una buena bebida para adelgazar, si quieren estar a la moda.

Sirovich aseguró que sus 18 botellas de cerveza eran iguales en potencia alcohólica a la botella de whskey. «La cerveza llevaría de cuatro a seis horas para pasar por el cuerpo, mientras que el whiskey lo hace en media hora.

En el transcurso de su conferencia Sirovich dijo que la cerveza contiene elementos que hacen crecer el pelo y las uñas, y la concurrencia se rió cuando el representante Stafford de Wisconsin, se frotó la cabeza calva, y la de su vecino el representante Bacjman de W .Virginia.

Pero, a pesar de las risas, Sirovich ha continuado hablando. Se detuvo una vez nada más que para beber un vaso de agua, cosa que causó nuevas risas entre sus colegas.

Cuando terminó su conferencia, Sirovich preguntó: «Señor presidente, puedo repartir las muestras entre los señores representantes?»

El presidente dijo que «no», pero mientras Sirovich miraba hacia otro lado, el representante Britten de Illinois, republicano anti prohibicionista, se acercó a la tribuna y se llevó la botella de whiskey.

Otros representantes avisaron a Sirovich y este recuperó la botella.

Mientras Sirovich se llevaba sus botellas, Britten, se puso de pie y gritó: «Oiga, llévese eso a la ropería republicana», pero Sirovich no lo obedeció. El whiskey fué a parar a la farmacia del Capitolio, la cerveza al sumidero y un paje se bebió la botella de leche.

**LA CERVEZA LEGAL NO IMPEDIRA EL «BOOTLEGGING»**

WASHINGTON, diciembre 20.—AP. El representante Guyer, republicano por Illinois, dijo hoy que la cerveza legalizada no evitaría el contrabando, y añadió que en el Canadá había fracasado el sistema de dispensarios.

«Mis constituyentes no creen que se la ha dado una prueba justa a la prohibición»—dijo Guyer.—«Siento tener que decir que mi partido no ha hecho grandes esfuerzos para poner en fuerza la ley.»

«Ninguna ley licorera ha sido puesta en vigor con rigidez. ¿Cómo pueden ustedes justificar su voto antipohibicionistas? Esperen ustedes dos años y verán el sentimiento de repulsión que surgirá en todo el país».

El representante Shafer, republicano de Wisconsin, dijo que le había causado gran sorpresa la actitud de Guyer.

Añadió Schfer: «Soy partidario de la ley cervecera porque es un medio de ingreso para el gobierno, dará trabajo a muchas personas.»

## El conflicto de la Manchuria

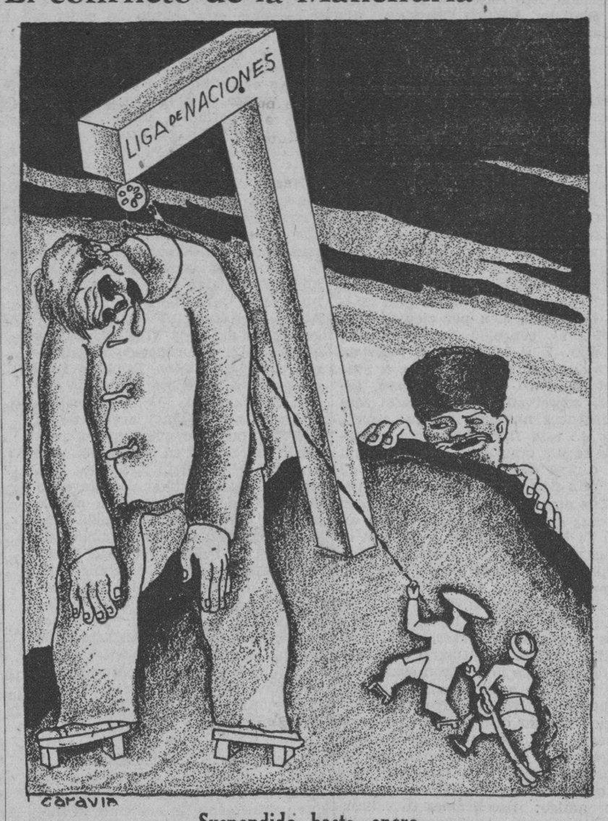


Suspendido hasta enero

# El pago de la deuda francesa es cuestión de tiempo

## La opinión francesa es que Herriot pudo haber hecho el pago el día 15 sin haber consultado la cuestión en el Parlamento

Antes del día 31 del corriente, Francia tiene que resolver la delicada cuestión de participar en la rehabilitación de Austria, mediante la aportación de unos diez millones de pesos y se hace la pregunta de cómo podrá pagar esa suma, habiéndose negado a satisfacer la que debía a EE. UU.

PARIS, diciembre 20. (AP.)—En los centros oficiales no se ha encontrado en el mensaje del presidente Hoover al Congreso nada que indique que el plan francés para un examen general de las deudas será aceptado por los Estados Unidos.

Este punto de vista fué expresado hoy después de un estudio del texto completo del mensaje. Un representante francés dijo que teme que la actual situación no sea de las más propicias para hacer variar de opinión a la Cámara de los Diputados respecto al aplazamiento del pago de los intereses de la deuda de diciembre.

Los funcionarios encuentran cierto alivio en las declaraciones que hace el presidente Hoover y que convienen con el criterio francés de que se precisa tratar el problema de las deudas desde un amplio punto de vista económico. Sin embargo, la idea del plan francés revelado ayer a la Associated Press, tiene un carácter internacional.

Se reitera que Francia desea que las deudas se examinen de acuerdo con la última nota del secretario de Estado Stimson a Francia, creyéndose que no es posible llegar a un acuerdo que valga la pena a menos de que tenga ventajas para los Estados Unidos y Francia.

Se señala, sin embargo, que Francia tiene que pensar en sus deudas potenciales a Inglaterra así como en las sumas que otros países deben a Francia.

Un alto funcionario dijo que es imposible predecir cuándo cambiará de actitud la Cámara, pero que cree dudoso que eso ocurra antes de que Francia reciba seguridades en el sentido de que las deudas de la guerra serán objeto de revisión. Mencionó que probablemente hará falta un período de dos meses.

Uno de los nuevos ministros dijo: «Estoy convencido de que Francia pagará los intereses de diciembre. Es sólo cuestión de tiempo.»

Los franceses continúan confiando en que se hallarán bases de arreglo mediante pacientes negociaciones.

En su nota al gobierno francés del 9 de diciembre, el secretario Stimson decía:

«Cualquiera sea la parte que los pagos de las deudas hayan jugado en la historia económica de los años de la post-guerra, es claro que en las presentes condiciones de depresión mundial, acompañada de una baja general de los precios, su peso ha aumentado y que tienen una relación muy definitiva con el problema de la rehabilitación en el cual tan vitalmente interesados se encuéntran los pueblos americano y francés.

El presidente de los Estados Unidos está dispuesto, por medio de cualquiera agencia que se considere adecuada, a cooperar con el gobierno francés al estudio de toda la cuestión y a examinar que medios pueden emplearse para restaurar el currency y rehabilitar el comercio y los precios.»

Gran interés demuestran los expertos constitucionalistas en la cuestión referente a si el exprimer ministro Herriot pudo haber hecho el pago de la deuda del 15 de diciembre sin consultar al Parlamento, y la opinión general es que ha podido hacerlo de acuerdo con la ley.

Sin embargo, se dice que la Cámara tiene el derecho a prohibir el pago y que si M. Herriot hubiera dejado de revelar sus intenciones acerca del mismo, se hubieran producido interpelaciones y la votación le habría sido adversa. La teoría de que ha podido hacer el pago a los Estados Unidos sin consultar al Parlamento se base en una provisión para el pago incluído en los presupuestos de 1933.

Los expertos afirman que si la Cámara revisara mañana su actitud, no sería necesario hacer constar de una manera específica el pago en los presupuestos, desde el momento en que es siempre posible una ley especial. Es probable que el primer ministro Paul Boncour tenga que pedir a la Cámara que vote uno o acaso dos créditos especiales mensuales teniendo en cuenta que los presupuestos para 1933, que debían comenzar a regir el primero de enero, no estarán listos para entonces.

Una delicada cuestión que tiene que arreglarse antes del 31 de diciembre es la participación de Francia en el proyecto de rehabilitación de Austria, que asciende a unos 250 millones de francos, o sea, cerca de diez millones de dólares.

Ya algunos diputados que eran partidarios de que se pagase la deuda a los Estados Unidos preguntan cómo Francia ha de hacer ese empréstito a Austria cuando no quiso pagar los 500.000.000 de francos de los intereses de la deuda americana.

# Inglaterra se prepara para la pronta revisión de la deuda de guerra

## IRLANDA PROPONDRA EL PAGO DE LA DEUDA A LOS E. UNIDOS A RAZON DE $1.25 POR PESO

El Ministro de Estado de Polonia dice que su país jamás se ha negado al cumplimiento de su compromiso, habiéndose limitado a solicitar de E. U., una forma mejor para el pago

LONDRES, diciembre 20. AP. La Gran Bretaña espera que su gobierno se prepare inmediatamente para revisar el problema de las deudas de guerra con los Estados Unidos, según las proposiciones hechas por el presidente Hoover.

El mensaje del presidente americano al Congreso, anunciando su intención de seguir el plan alabado por los periódicos de distintas creencias políticas, era inesperado en Londres pero la nación se había preparado como demuestra el anuncio hecho ayer en la Cámara de los Comunes por Stanley Baldwin, premier interino, al efecto de que los Estados Unidos habían aceptado un plan de revisión.

El gobierno efectuó el pago del plazo de diciembre 15, esperando que Washington accediese a sus peticiones.

Los periódicos mantienen el punto de vista de que el anuncio del presidente Hoover demuestra un cambio radical en la política extranjera de los Estados Unidos; pero algunos no aprueban su plan de considerar como uno la controversia de las deudas y la conferencia económica.

DUBLIN, diciembre 20. AP. Inmediatamente después que el Dail se reúna el primero de febrero, el gobierno de Eamon de Valera propondrá una legislación para el pago, en la proporción de $1.25 por cada dolar prestado, las sumas que recibió Irlanda de los Estados Unidos en 1918 y 1920, con interés del tres y medio por ciento anual.

Mr. de Valera explicó anoche que el pago se hará en especie o en caja.

La cantidad total que debe Irlanda a los Estados Unidos es de 5 millones de dólares a la par.

**POLONIA NO SE HA NEGADO A PAGAR LAS DEUDAS**

VARSOVIA, diciembre 20. AP. El hecho de que Polonia jamás se ha negado a cumplir sus obligaciones con los Estados Unidos, fué explicado hoy por el Ministro de Relaciones Exteriores, Joseph Beck, en una entrevista con los representantes de la prensa extranjera.

«La actitud del gobierno en el asunto de las deudas—dijo M. Beck—quedó bien definda en nuestra segunda nota a Washington. Polonia quería pagar sus deudas, pero solicitaba una forma de pago más o menos estricta. Polonia fué una de las primeras naciones que firmó el tratado de consolidación, pero obtuvo condiciones de pago muchos mas severas que otras naciones mucho más fuertes económicamente».»

Mr. Beck declaró que las deudas de Polonia no eran «deudas de guerra», sino que representaban reembolso por los trabajos de auxilio hechos por los Estados Unidos en Polonia. La cantidad es demasiado pequeña para ser asunto de interés para el resto del mundo.

## LO ROBARON, SECUESTRARON Y GOLPEARON

Se trata del jefe de los bomberos de Sarnia, Ontario, que faltaba hace unos días

MEMPHIS, Tenneussee, diciembre 20. (AP.)—Burton J. Batty, jefe de bomberos que había desaparecido de Sarnis, Ontario, refirió hoy cómo había sido golpeado, robado y «llevado de paseo» por dos bandidos en Port Huron, Michigan.

Detenido por la policía cuando penetraba en una oficina de telégrafos para preguntar si se había recibido respuesta a un telegrama suyo pidiendo cuarenta pesos a su hermano Maynard Batty, se dió en seguida a conocer.

«Recibí una llamada telefónica en mi residencia el 14 de noviembre para que fuera a un hotel de Port Huron—dijo Batty—diciéndose el comunicante que tenía una sorpresa para mí.»

Batty agregó que fué al hotel, en donde dos hombres le golpearon en la cabeza.

«No recuerdo nada más sino que desperté en una cabaña obscura cerca de San Luis, pero no sé cómo me encontraba allí.»

Se trasladó a Memphis donde intentó hallar trabajo.

«Durante algunos días busqué ocupación, pero no tuve suerte y entonces decidí telegrafiar a mi hermano.»

El hermano ha prometido venir aquí en busca de Burton.

## EL YATE DE RECREO DEL ACTOR GILLETTE, SE HA QUEMADO AYER

HADLYNE, Connecticut, diciembre 20. (AP.)—El actor William Gillette ha perdido una de sus posesiones favoritas. Su yate de 142 pies «Aun Polly» se incendió en el río Connecticut donde estaba anclado, desde que fué retirado hace diez años.

El actor, más conocido por los concurrentes a los espectáculos por «Sherlock Holmes»», utilizaba el yate para hacer cruceros por el río.

La causa del incendio no ha podido determinarse. Gillette dijo que un individuo había estado trabajando durante el día a bordo de la nave.

«Aunt Polly» fué construído en Brooklyn, Nueva York, en 1900.

## GEORGIA COLEMAN VA A HACER UNA SERIE DE PRUEBAS EN EL ESTE

HOLLYWOOD, diciembre 20. (AP.)—Georgie Coleman, estrella olímpica de diving, sale esta noche para el Este a fin de aparecer en una serie de exhibiciones, comenzando en Miami, Fla.

Miss Coleman llegará a Miami en vísperas de Navidad. Desde Florida seguirá a Washington, donde hará una aparición. También dará exhibiciones en New York, Buffalo, Toledo y Chicago, regresando a su home sobre el 23 de enero.

AL MARGEN DEL CABLE

## AZAÑA, EL PACIFISMO Y LA NEUTRALIDAD DE ESPAÑA

**La aprobación, por el Congreso del nuevo presupuesto de guerra de la República Española, de que acaba de informarnos el cable, pone una vez más sobre el tapete lo que llamaríamos el problema castrense de España. En este particular, que fué durante tantos años una de las gangrenas de la realidad española, ha realizado la República quizás su gestión más decidida y consciente. Si en una tertulia madrileña se suscita este tema se oirán indefectiblemente opiniones de inconformidad o de ironía; pero ni la una ni la otra ni todas las demás añagazas a que suele recurrir el prurito anárquico que late en nuestra raza, son bastantes para desposeer de significación y peso el hecho cierto que la República quiere de veras militarizar el Ejército, esto es, podarlo de aquellas funciones marginales y subrepticias que lo tenían convertido en un recurso oportunista para situaciones inoportunas.**

**Las instituciones, como los hombres, tienen razón de ser cuando su realidad de hecho responde a su realidad de derecho, o lo que es lo mismo, cuando se han precisado y ajustado recíprocamente a su misión esencial y su conducta particular. El Ejército tiene una misión por y para la guerra, la guerra internacional; existen también funciones belicosas que desarrollar dentro de las fronteras nacionales, pero su estilo no es militar, sino policíaco o miliciano. Si este es el fin y justificación últimos del Ejército, su actitud cotidiana ha de normarse conforme a ellos, es decir, ser ni más ni menos que la vanguardia del pueblo organizada y presta para la ocasión guerrera internacional.**

**No es menester siquiera, cuando ello se escribe en un periódico cubano, recordar que el Ejército de la Monarquía de Sagunto se distinguió en todo momento por ser el reverso de la medalla que hemos esbozado. El Ejército de la República Española lleva, en cambio, una orientación diversa. Fuera fácil, pero además banal e injusto, achacar la primera de las situaciones indicadas, y su cambio favorable de ahora, a la mera gestión de los hombres en el Poder. Ella fué, y es en todo momento, decisiva. Pero urge, además, constatar que la situación internacional de España se ha transformado, y se transforma, simultáneamente al orden interno de las cosas.**

**La España de los últimos Borbones estuvo colocada al márgen de las grandes cuestiones internacionales. La España de aquel tiempo además, la España de la decadencia finisecular, no quería saber de complicaciones y problemas. No fué siquiera una España olvidada del extranjero por mor de la autocrítica o el autoconocimiento—salvo, no hay casi que decirlo, la labor amarga, pero plena de sentido histórico de la generación del 98; fué todavía peor: se trataba de una España indiferente.**

**Hoy, la situación es radicalmente otra. En la Europa turbulenta de la post-guerra es, desde un punto de vista lógico, malamente imaginable que un país de la importancia y situación geográfica de España permanezca fuera del radio de la actualidad. Recordemos algunos momentos que dan contenido a esta opinión: el Tratado de Versalles, y la implantación y afianzamiento del fascismo, determinan un latente estado de rozamientos entre Italia y Francia, supremamente interesadas en la suerte del Mediterráneo; esto ha de provocar, como ya se ha demostrado reiteradamente, un mayor interés por parte de Inglaterra en la hegemonía de este mar. Toda referencia a Inglaterra implica, en este caso, una referencia a Portugal. Por otra parte, la política de Francia y la presencia más o menos cercana o remota de un nuevo conflicto europeo, otorga al imperio—y al imperialismo—francés en Africa una trascendencia eminente, que se ha dejado traslucir más de una vez en planes, más o menos auténticos, de organización del transporte de tropas coloniales al continente y en los cuales España y su posición se tomaban muy en cuenta. Además, el imperialismo italiano en Africa —imperialismo de epígono—se ve exacerbado, y por varias razones: el fiasco del Tratado de Versailles; la política de prestigio del régimen mussoliniano; la concentración demográfica de Italia, desprovista de sangrías migratorias. Estas, y otras circunstancias, permiten afirmar que el Mediterráneo es hoy un coeficiente estratégico y político muy superior a lo que fué hasta 1914.**

**Hasta aquí, en cuanto a las mutaciones de términos reales. Pero España ha cambiado también —¡y cómo!—en cuanto España no es ya tierra de indiferencias y en cuanto la actual clase política gobernante ha llegado al Poder con ímpetu y apetito de actuaciones. Su hombre-tipo, es el señor Azaña, y en cuanto a la guerra lo es incontestablemente y por dobles motivos.**

**Azaña ha creído conveniente repetir, y lo sigue repitiendo, que él es pacifista. ¿Por qué no creerle, a pesar de su vieja dedicación por los temas militares, que consumieron sus ocios de emigrado en Francia y de la que queda constancia en ciertos libros técnicos? ¿Y a pesar de que su gestión está poniendo al día el grado de eficiencia del Ejército español, no obstante ciertas rebajas de plazas que no importan tanto, al cabo, para un Ejército moderno bien equipado? ¿Y a pesar de ciertos planes de política exterior sobre los que todavía, son muy pocos los bien informados? ¿Y a pesar de su desconfianza y antipatía por la Marina, en la que los hombres de este Cuerpo no ven sino celos entre la prole de Marte? Al cabo, el pacifismo es un fervor íntimo del corazón.**

**Pero el pueblo español, este pueblo entre todos humano, si es pacifista, todavía más—seguramente—que el señor Azaña. ¡Ojalá que este último y sus colegas españoles y extranjeros, y el destino objetivo de las cosas, sepan encontrar a tiempo la «media dorada» que pedían los griegos!**

**R. M.**

## FALLECIO LA DECANA DE LAS TELEFONISTAS QUE HAY EN EL MUNDO

OAKLAND, diciembre 20. AP.)—Mrs. John J. Mc Donnel, de 80 años, que decía ser la primera telefonista del mundo, falleció hoy en esta ciudad.

Mrs. Mc Donnel, descendiente de irlandeses, vino a los Estados Unidos cuando era muy niña, y vivió en Haverhill, Mass., en la misma casa donde Alexander Graham Bell, el inventor del teléfono estaba haciendo sus primeros experimentos. El famoso inventor en varias ocasiones requirió los servicios de la joven irlandesa para que lo ayudara en sus experimentos de transmisión y recepción.

La joven se trasladó a California en 1880 y se casó con un contratista de Oakland.

## D. FAIRBANKS REGRESO DE SU LARGO VIAJE

Cuenta peripecias del recorrido que ha hecho alrededor del mundo

NEW YORK, diciembre 20. (AP). Douglas Fairbanks llegó hoy a este puerto después de dar su segundo viaje alrededor del mundo, e hizo el relato de los contratiempos que había tenido.

Dijo el famoso actor que se había inscrito en un torneo de golf en el Japón que le habían dado «una soberana paliza». Trató después de entrar en la Manchuria para cazar tigres, pero las autoridades japonesas se negaron a darle permiso.

Luego se fué el Thibet para cazar una «panda», un animal que se parece a un oso pequeño, pero el conflicto con la China hizo que se suspendiese la cacería. Cruzó luego la península Malaya por aeroplano, llegó a la Indochina y mató algunos tigres, pero no vió elefantes, el objeto principal de su viaje.

Añadió Fairbanks que en una ocasión le hizo un disparo a un puerco espín y mató un venado.

# Terapéutica monetaria

(POR GASTON MORA)

Un ilustrado escritor francés, Mr. A. Minard, que profesa, según parece, las doctrinas económicas del socialismo más avanzado, cuyo Pontífice Máximo fué el gran **Karl Mark**, autor de la famosa obra: «El Capital», impugna, en un extenso trabajo, a los que opinan «que la actual crisis mundial puede curarse por medio de la terapéutica monetaria'. La crisis, dice Mr. Minard, se revela «en el estancamiento de los negocios, en la desocupación, en la baja de los precios, en la agonía de las bolsas, en la angustia o apuros de los presupuestos del Estado». Y agrega: «Entre todos los remedios preconizados, los proyectos monetarios ocupan un lugar más considerable que en el pasado». En otro pasaje dice: «Los remedios monetarios preconizados se fundan en la idea que la crisis tiene causas monetarias.» Para él, el mal estriba, esencialmente, en que «la producción capitalista no permite una justa distribución de la riqueza'. Esta es la tésis del socialismo. Hé ahí el origen de la crisis, su causa; **«la repartición determinada por la propiedad capitalista de los medios de producción.»** En otro lugar exclama: «La mala repartición de «los signos monetarios entre las clases sociales y entre las naciones, no es sino el reflejo de la mala repartición de la riqueza social, de la que es la expresión más visible,y NO la causa. La repartición de la moneda no es sino el barómetro de la repartición de los productos, y la misma moneda **no** es sino el vehículo de la repartición capitalista.»

* * *

Otra es la opinión del economista **Georges Boris,** quien, en su libro «Problema del oro y crisis mundial», dice substancialmente: «La causa de la crisis es la falta del instrumento de cambio, del instrumento de pago'. Es decir, la escasez, la penuria de dinero. «La máquina, exclamn, se ve entorpecida, **en** su funcionamiento, por falta de este LUBRIFICANTE que se llama «moneda o crédito». Otro economista, **M. Robert Eyster,** opina del mismo modo en su libro intitulado «La moneda; causa y remedio de la crisis económica mundinl». Claro está que si el socialismo pudiera realizar su programa de **socializar** la producción—por medio de la socialización de la tierra y de los capitales, esto es, de los instrumentos de producción — la reparticipación, entre todos, de la riqueza producida por el consorcio del **capital-dinero** y del **capital-trabajo**, elevaría, grandemente, el **standar of life** de todos los ciudadanos, y este mejoramiento de las condiciones económicas, esta difusión del bienestar económico, pondría término a estas crisis que perturban la marcha de la civilización. Pero el socialismo aún se halla muy lejos de la realización de su programa, al que se opone el amor que todo el mundo profesa a su propiedad privada. Este sentimiento natural, congénito, es el **muro de contención** del socialismo.

* * *

Si hubiese más abundancia de dinero en oro, plata y billetes; si saliese a la circulación todo el dinero atesorado por algunas naciones—como los Estados Unidos y Francia —si los Bancos movilizasen la mayor parte de sus «ENCAJES DE ORO'; si se acuñasen más monedas de oro y plata—pues hay muchas barras de oro y superabunda el metal blanco; si la escasez que todavía hubiera de dinero circulante se remediase con el aumento de moneda fiduciaria; si se hiciese todo esto, habría suficiente dinero para los cambios, para los pagos, y lo habría para fomentar empresas, para activar los negocios, para producir un alza en el precio de todas las cosas, para aumentar en todos, la capacidad de adquisición o de compra; para acrecentar el consumo, y, por ende, la demanda, y con ésta la producción. Ahora nada tiene valor, o lo tiene muy escaso, por **«la rarefacción» del dinero».** Cuando hay poco, todo se desvaloriza. Todo se estanca. Apenas vale la propiedad inmueble. Apenas valen los frutos de la tierra y los artículos industriales. Se consume poco, porque NO hay **dinero con que comprar.** Así sucede, en la actualidad, en casi todo el mundo. Recordemos que en Cuba, durante «el período de las vacas gordas»—en que superabundaba el dinero—todo estaba por las nubes, inclusive la retribución del trabajo— pero nadie se quejaba porque había mucho dinero y se le ganaba con facilidad. Cuando haya **superabundancia de dinero,** BAJARA su valor, y SUBIRA, en cambio, el precio de trabajo y de todas las cosas. Esta es la teoría, confirmada, constantemente, por los hechos.

## EL PESO MEXICANO HA EXPERIMENTADO BAJA EN EL MERCADO MONETARIO

MEXICO, diciembre 20. (AP.)—En las últimas transacciones de hoy el peso mexicano que se ha mantenido de 32 centavos por espacio de varios meses, bajó hoy de 32.26 a 31.18, con motivo de las actividades de los especuladores.

## EL MAHATMA GANDHI DESEA LA ELIMINACION DE LOS «INTOCABLES»

POONA, Indostán, diciembre 20. (AP).—El Mahatma Gandhi dijo hoy a una delegación de intocables, que le visitó en la cárcel de Yeroda:

«Si está en mi poder, ciertamente incorporaré la cuestión de la eliminación de la intocabilidad como uno de los derechos fundamentales de la nueva Constitución de la India. Sería una ofensa criminal para cualquier hindú, ser tratado como intocable».

M.E.C.D. 2016