1A SECCION

El DIARIO DE LA MARINA es el periódico más antiguo de Cuba. Fué fundado en el año mil ochcientos treinta y dos.
SERVICIOS ESPECIALES DE ESPAÑA

DIARIO DE LA MARINA

SERVICIO DE «THE ASSOCIATED PRESS». Esta queda autorizada para usar nuestro servicio y noticias de información.
HILO DIRECTO CON NUEVA YORK

1A SECCION

AÑO CIEN.—NUMERO 354 ACOGIDO A LA FRANQUICIA POSTAL HABANA, MARTES, 20 DE DICIEMBRE DE 1932.—SANTOS DOMINGO DE SILOS Y ZENON TIEMPO PARA HOY: BUENO EJEMPLAR: 5 CENTAVOS

SANCIONADA LA LEY QUE AMNISTIA A TODOS LOS QUE FIGURABAN EN COMPANIAS DE FIANZA DECLARADAS INSOLVENTES

LA ZAFRA EN TODA LA REPUBLICA, NO PODRA COMENZAR ANTES DEL 15 DE FEBRERO

SE HA AGRAVADO TAMBIEN ANOCHE EN EL HOSPITAL LUIS ORLANDO RODRIGUEZ

Argelio Puig Jordán continúa en el mismo estado de gravedad, debatiéndose entre la vida y la muerte, a causa de la herida de bala que le produjo en un brazo el Comandante Arsenio Ortiz

MARIANAO, diciembre 19. (Por teléfono, de nuestro corresponsal, señor Armando Martínez.

Las últimas noticias recibidas, a las doce de la noche de hoy, son las de que el joven Argelio Puig se encuentra en el mismo estado de extrema gravedad. El coronel Guerrero, director del Hospital Militar de Columbia, y los médicos a sus órdenes, luchan por salvarle la vida, aunque tienen pocas esperanzas.

RODRIGUEZ, AGRAVADO

A esa misma hora se supo que Luis Orlando Rodríguez se había agravado, continuando mejor Domingo Cañal.

EL ESTADO MAYOR NADA SABE

Nos comunicamos, a las dos y 30 de la madrugada, con el Estado Mayor del Ejército, al igual que con el referido Hospital, informándosenos en ambos centros que no tenía nuevas noticias que dar a la prensa respecto al estado de los pacientes.

NOTIFICADO EL AUTO

Ayer, el doctor Antonio Enríquez, secretario del juez de instrucción de Marianao, doctor Cowley, se personó en el Hospital de Columbia, notificándole a Argelio Puig el auto de procesamiento dictado. El paciente pudo oir la lectura de la diligencia pero no firmar, debido a su gravedad, haciéndolo, de acuerdo con la Ley, otra persona.

NO ES EL DOCTOR PRESNO EL MEDICO DE CABECERA

Ayer publicó un colega de la tarde la noticia de que el ilustre profesor Presno era el médico de cabecera del joven Argelio Puig. Con este motivo, aunque creyendo inverosímil que se hubiera hecho cargo de la asistencia del herido hallándose éste en el Hospital Militar, visitamos al famoso cirujano, quien negó la veracidad de la noticia.

Nos dijo que simplemente había concurrido, con sus compañeros, los doctores Cuervo Rubio y Ramos, para celebrar una junta con el coronel doctor Guerrero y al inquirir nosotros informes acerca del estado del paciente y los cuidados que recibe, nos manifestó con su habitual parquedad de palabra, que se hallaba en extremo grave y que se le atendía solícitamente.

Buenos gobernadores

Por ANTONIO ESCOBAR

MUCHOS de los que lean esto ignoran seguramente que esas bellas islas de Hawaii, propiedad hoy de los Estados Unidos, se han llamado, por largo tiempo, Sandwich; nombre tomado de un político inglés que era ministro de Marina cuando aquel Archipiélago fué descubierto por el almirante Cook, que allí murió asesinado.

Aquel Sandwich, con mayúscula, fué el inventor del sandwich, con minúscula, que se ha impuesto en el mundo entero.

Sandwich había observado que, cuando los Consejos de Ministros eran largos, él sentía hambre y para combatirla de una manera fácil y decorosa, se le ocurrió esto: ordenó a su cocinero que entre dos grandes rebanadas de pan pusiese una lasca, no menos vasta, de jamón y le diese una leve untura de mostaza, con un toque de pimienta. Este alimento, envuelto en papel fuerte, para que no ensuciase el bolsillo, lo llevaba el hombre de Estado cuando iba a los Consejos de Ministros; y el que ellos fuesen largos o cortos le tenía sin cuidado.

Sirva lo que antecede de introito para decir algo acerca de Hawaii que, bajo la bandera de los Estados Unidos ha prosperado mucho, pero sin que se sepa por qué la población indígena, la más hermosa del Pacífico, disminuye tanto que acabará por extinguirse. La sobrevivirá su famosa "Jula Jula", baile bastante indecoroso, sin duda, pero con una música tan bella, que está a la altura de la gitana de España.

En Hawaii hubo, meses atrás, un episodio, que no necesito narrar aquí, porque ha tenido ya copiosa publicidad: el de los mestizos de blanco y hawaiano que asaltaron a Mrs. Massie, esposa de un oficial de Marina y fueron luego asesinados por el esposo y por otro marino.

Este horror produjo excitación en las dos razas; y hubo blancos que pidieron la reforma, en sentido autoritario, del sistema de gobierno para amparar a la gente caucásica contra las agresiones de los indígenas.

El Gobernador del Archipiélago, Mr. Judd, se ha honrado y ha contribuído a la buena fama de los Estados Unidos, como potencia colonial. El Gobernador, en su informe anual al Secretario del Interior—porque aquí, como no hay Ministerio de Ultramar, unas posesiones dependen de Guerra, y otras de Marina, etc., etc.—se muestra opuesto a que se merme la cantidad de autonomía de que disfruta aquel grupo de islas, pretextando la excesiva criminalidad e inmoralidad allí reinantes.

Manifiesta Mr. Judd que la moralidad de Hawaii se compara "muy favorablemente" con la de toda comunidad de tierra firme con población similar.

En época del incidente Massie les autoridades navales prohibieron a la marinería de la escuadra que desembarcase y dijeron que las islas no eran "lugar propio para las mujeres blancas". El Gobernador censura estas palabras y dice que su publicación se debió a ciertas manifestaciones exageradas de la prensa de los Estados Unidos y a informes falsos acerca del estado de Hawaii.

Según Mr. Judd esa prensa y otras "agencias" han persistido en propalar esa información "con propósitos peculiares" para mantener encendida la antorcha de la ignorancia y del odio".

Entre las disposiciones propuestas en el Congreso figura una que el Gobierno condena y por la cual no se requeriría a los funcionarios americanos que llevasen considerable tiempo de residencia en el Archipiélago condenación justísima, porque si esa medida se dictase, en la policía, los tribunales y otros servicios abundarían los burócratas desconocedores del país y acaso tan inmorales como los del coloniaje español.

Mr. Judd piensa como Cavour, el gran patriota italiano, que "con el estado de sitio cualquiera gobierna". Lo que tiene mérito y para lo cual hay que ser persona decente es el gobernar respetando los derechos individuales y absteniéndose de actos arbitrarios y tiránicos.

No es el Gobernador Judd el único de los que funcionan en las "dependencias"—como aquí se dice—americanas, que se ha mostrado liberal y juicioso. Si se exceptúa al general Wood que se hizo antipático a la mayoría del pueblo filipino y un obscuro sujeto, que en los Estados Unidos había sido empleado subalterno de Correos, y que se puso en ridículo en Puerto Rico, de donde hubo que eliminarlo, todos han procedido con cordura.

Esta es una noble página del imperialismo americano. Nueva York.

Quedarán hoy cesantes 13 empleados del Consejo Deliberativo

SE REBAJARA EL SUELDO EN UN 25 POR 100 A LOS QUE SEAN CONFIRMADOS

El Presidente de la Comisión de Hacienda del Distrito ha renunciado a su cargo porque no está de acuerdo con lo que dispuso el Alcalde. Hoy se reunirá el consejo nuevamente

Hoy se reunirá el Consejo Deliberativo del Distrito Central para tratar, en sesión extraordinaria, del reajuste necesario en el presupuesto de gastos de ese organismo. Actualmente, después de las varias mutilaciones sufridas por el presupuesto general del gobierno local, el Consejo Deliberativo tiene un presupuesto de gastos ascendente a la suma de 54 mil pesos. De conformidad con las exigencias de la Secretaría de Gobernación, ese crédito debe reducirse en 21 mil pesos.

Para efectuar este reajuste, se reunirá hoy el Consejo. Quedarán cesantes trece empleados, y a los que sean confirmados en sus puestos se les hará una rebaja que fluctuará entre el 25 y el 10 por ciento. De esta economía y de reducciones en los créditos para gastos de material, se obtendrá la rebaja de los citados 21 mil pesos.

LA RENUNCIA DEL PRESIDENTE DE LA COMISION DE HACIENDA

Ayer celebró el Consejo sesión ordinaria, bajo la presidencia del señor Ruy de Lugo Viña. Al comenzar el acto, actuó en la secretaría el señor José L. Franco, sustituyéndole después el señor Manuel Percira Rodandelli.

Hacia el final de la sesión, el doctor Rafael Moragas planteó el asunto de mayor importancia tratado por los señores comisionados. Se refirió el doctor Moragas a que, como presidente que es de la Comisión de Hacienda y Presupuestos, estima de su deber presentar a sus compañeros la renuncia de ese cargo, en vista de que al efectuarse el último reajuste en el presupuesto de gastos del Distrito Central, no se había tenido en cuenta, por el alcalde, lo que determina la Ley Orgánica de los Municipios, acerca de las facultades de los ayuntamientos en materia presupuestal, con el informe previo de la Comisión de Hacienda y Presupuestos. Dijo, que el alcalde, al realizar de por sí el reajuste, había demostrado la inutilidad de la Comisión referida, motivo por el que se veía obligado a presentar la renuncia. El doctor Moragas terminó manifestando, que como comisionado se hacía responsable del reajuste que es necesario realizar en los gastos del Consejo, por estar tomando parte en el mismo; pero que de ninguna manera acepta responsabilidad con relación al reajuste en las oficinas del Distrito Central.

David Aizcorbe usó de la palabra después, para decir que era grave la acusación que se formulaba por el doctor Moragas, debiendo hacerse constar que si el Consejo Deliberativo no actuó a tiempo en la labor del reajuste, fué debido a que no se le dieron los elementos administrativos para realizarlo, dejándose incumplida la Ley Orgánica de los Municipios. Propuso que antes de aceptarse la renuncia al doctor Moragas, se investigue qué fundamentos tiene para presentarla.

Celedonio García expresó su extrañeza por la determinación del presidente de la Comisión de Hacienda, pues no creía prudente que se rechazara en público lo que se aceptaba en privado.

Moragas aclaró, que con relación al reajuste en el Consejo, estaba conforme, pues ha intervenido en él; pero su crítica se contrae al ejecutado en el D. C.

Continuó el señor García combatiendo la presentación de la renuncia, pues, a su juicio, la Comisión de Hacienda y el Consejo tuvieron tiempo suficiente de participar en la reorganización o rebaja del presupuesto no haciéndolo por no poder reunirse legalmente, viéndose el alcalde obligado a realizarlo por exigencia del momento actual y en cumplimiento de órdenes terminantes de la Secretaría de Gobernación.

Terminado el debate, se acordó que una comisión, integrada por los comisionados David Aizcorbe, doctor José Genaro Sánchez y doctor Antonio Berenguer, estudien el problema y digan si hay motivos para la aceptación de la renuncia presentada por el doctor Moragas.

La ciudadanía de los nacidos en la zona de Chamizal

CIUDAD MEXICO, diciembre 19 (AP).—La proposición de que todas las personas nacidas en la zona de Chamizal del Bajo Paso sean consideradas como mexicanas ha sido hecha al ministerio de Relaciones Exteriores por Miguel Hernández Ballados de Juárez.

Ballados dice que esa zona es territorio mexicano y que, por lo tanto, todas las personas que han nacido o nazcan en ella tienen derecho a ser consideradas como pertenecientes a este país.

La zona de Chamizal ha estado sujeta a discusiones y arbitrajes durante más de medio siglo. México ganó el arbitraje hace veinte años, pero las condiciones del laudo jamás fueron aceptadas por los Estados Unidos.

El asunto fué objeto recientemente de discusión entre el ministro de Estado Tellez, y el Embajador de los Estados Unidos Clark, y existen indicaciones de que será solucionado pronto.

En territorio en disputa se encuentra al sur del que fué cauce del Río Grande y al norte del actual canal.

La Pequeña Entente Está de Acuerdo con el Desarme

BELGRADO, diciembre 19. (AP) La conferencia de la pequeña Entente, terminó esta noche, con el anuncio, hecho por los delegados de Checoeslovakia, Rumania y Yugoeslavia, de que estas naciones estaban completamente de acuerdo sobre todos los asuntos de mayor importancia, especialmente los que se refieren al desarme, deudas de guerra y reparaciones.

VETADA LA LEY PARA EL ANTICIPO DE LA ZAFRA

Entre los decretos presidenciales ayer firmados, figura el que veta la proyectada Ley de anticipo de zafra para la provincia de Camagüey.

Queda ratificado el inicio de la zafra, en toda la República, para el 15 de febrero próximo.

EL NUEVO FERROCARRIL ELECTRICO ALEMAN, CON MOTORES DIESEL, BATIO EL RECORD DE VELOCIDAD, ALCANZANDO 93 MILLAS POR HORA

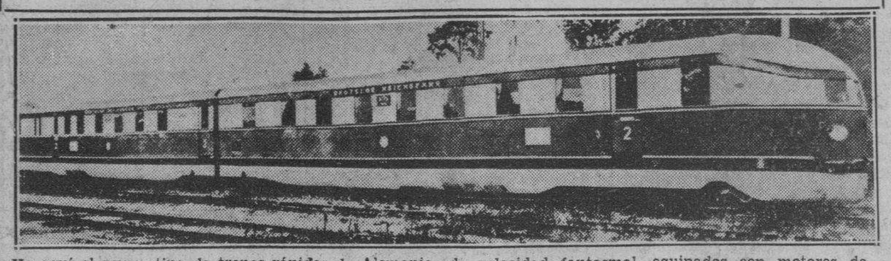

He aquí el nuevo tipo de trenes rápidos de Alemania, de velocidad fantasmal, equipados con motores de la Fábrica Zeppelin.

HAMBURGO, Alemania, diciembre 19. (AP).—Una nueva combinación de motor Diesel y tren eléctrico ha establecido un nuevo record de velocidad entre esta ciudad y Berlín. El tren salvó la distancia que existe entre ambas ciudades, que es de 180.09 millas, en 142 minutos, desarrollando una velocidad media de 76.09 millas por hora, que se dice es un record mundial para trenes a motor.

Durante la primera mitad del viaje el tren hizo 93 millas en una hora, pero el maquinista redujo la marcha con el fin de realizar el viaje completo en 142 minutos, como se había pensado. Esta velocidad reduce en 37 minutos el tiempo de viaje entre las dos ciudades.

El nuevo tren posee la mayor eficiencia. De los costados del tren no se destacan siquiera los cierres de las puertas, de manera que se ha reducido considrablemente la resistencia al aire. Una ancha faja de metal rodea el tren hasta lo más bajo, extendiéndose por debajo de los ejes y formando como parabrisas en las ruedas.

El frente del tren es redondo como un torpedo y posee dos motores Diesel de 410 caballos de fuerza movidos por generadores eléctricos.

EL PRESIDENTE FIRMO AYER SU APROBACION

Fueron sancionadas también 2 leyes de emergencia económica y oposiciones de jueces munps.

Quedaron sancionadas ayer por el Jefe del Estado las siguientes leyes: Concediendo amnistía por los delitos cometidos por empleados, peritos, apoderados, accionistas, vocales, secretarios, tesoreros, presidentes y los vices respectivos, de Compañías de Fianzas; aclarando la primera de las disposiciones finales de la Ley de 29 de enero de 1921, sobre emergencia económica, modificando el párrafo primero de la primera de las disposiciones adicionales de la ley de 15 de agosto de 1919, sobre oposiciones de jueces municipales de tercera clase.

Bolivia recibe 500 toneladas de municiones

Son importadas por el puerto de Antofagasta, en Chile, país que le ha prestado su ayuda

SANTIAGO DE CHILE, diciembre 19 (AP.)— La Cancillería recibió hoy la contestación boliviana a la última nota enviada a La Paz, sobre el cese de las hostilidades en el Gran Chaco. Bolivia, en su último mensaje, se limita a dar las gracias al Gobierno chileno por sus buenos oficios.

Mientras tanto el periódico «Imparcial» asegura que otro cargamento de quinientas toneladas de municiones, con destino al ejército boliviano, ha llegado al puerto chileno de Antofagasta, y asegura también que continúan sin interrupción los embarques de armas y municiones a través de la frontera chileno-boliviana. Esto, dice el referido periódico, es incompatible con las gestiones pacíficas hechas por el Gobierno boliviano.

(POLITICA, en la Pág. DIEZ)

El impuesto a los radios

LA situación creada al comercio de aparatos receptores de radio, ayer próspero y hoy arruinado, a causa del impuesto que los grava, hay que solucionarla de acuerdo con lo que el sentido común aconseja, mirando a la propia conveniencia del Estado.

En primer término interesa a éste porque habiendo matado ese comercio, se encuentra con que los ingresos que producía la importación de receptores de radios y material de repuesto se han mismos, prácticamente desaparecido, en tanto que el tributo que ha producido esa consecuencia no rinde, ni remotamente, lo que se imaginó.

La proposición de ley que aprobó la Cámara de Representantes y que se halla pendiente de discusión en el Senado, debe ser sancionada sin tardanza, salvo que se quiera acabar de aniquilar por completo ese comercio, reducido de tal modo, que las importaciones han mermado, según hemos dicho en reciente editorial, en un noventa por ciento.

Pero lo más grave no es ésto; con serlo tanto en cualquier momento, no ya en uno de tanta penuria para el Estado y la Nación como el actual, sino que se va acentuando, quizás absurdamente, el temor de que lo que se ha hecho con los radios se extienda, en el loco afán de buscar materia impositiva en todo, temor que se deja sentir en las ventas de otros productos de esa moderna industria, destinados a proporcionar comodidades.

Y he ahí una razón más, para que cuanto antes se derogue el impopular y contraproducente tributo a los radios.

Dos jóvenes alquilaron un auto y, revólver en mano, obligaron al chauffeur a bajarse en el camino

Lo tomaron frente al Capitolio, y, en el Vedado, lo amenazaron, tomando ellos el control. Compraron gasolina, aún con el driver a su lado, y siguieron a Miramar, donde lo dejaron abandonado

MARIANAO, diciembre 19. DIARIO. Habana. —Como a las 11 de la noche, se presentó en la Jefatura de Policía el chofer Carlos Miyaya Quiñones, natural de la Habana, de 32 años, vecino de la casa Manzana de Gómez 59, en el barrio de Pogollotti, dando cuenta que encontrándose frente al Capitolio, le fué alquilada la máquina de su propiedad chapa número 35618, por dos jovenes, para él desconocidos, ordenándole que los llevara hasta Calzada e I, en el Vedado.

Una vez en este sitio, los pasajeros sacaron dos revólvers amenazándolo con matarlo si no les obedecía.

Temeroso de que los desconocidos consumaran sus amenazas, accedió abandonar el timón, tomándolo uno de aquellos, que condujo el vehículo hasta Calzada y J, en cuyo lugar compraron dos galones de gasolina, siguiendo la marcha hasta entrar en el Reparto Miramar.

En la esquina que forman la Quinta Avenida y la calle Ramón Mendoza, los ocupantes del carro le obligaron a apearse, haciéndole la promesa de que se lo devolverían mañana, martes por la noche, en uno de los costados del Centro Asturiano.

Como la actitud de los pasajeros era sumamente agresiva, no se resistió a obedecer, sino que dejándoles la máquina, se alejó de aquellos parajes.

Finalmente agregó—Miyaya que como teme que dichos individuos cometan algún delito, hace la correspondiente denuncia, para salvar su responsabilidad.

Martínez,—Corresponsal

155 RETENCIONES MAS EN LA ARGENTINA, EN RELACION CON EL FRUSTRADO COMPLOT

El estado de sitio promulgado difiere de la Ley Marcial en que persisten los tribunales civiles y se permiten reuniones bajo techo, siempre que no causen alteraciones del orden público

BUENOS AIRES, diciembre 19. AP.—A medida que los acontecimientos han venido a confirmar que el gobierno domina la situación, la atmósfera política argentina ha llegado a ser más clara que en ningún otro tiempo desde que se restauró el constitucionalismo en el mes de febrero, desvaneciendo todos los temores que abrigaban desde hace tiempo y que llegaron a ser más agudos en recientes semanas.

El sábado se proclamó el estado de sitio que comenzó a entrar en vigor esta tarde en la ciudad y provincia de Buenos Aires, Córdoba, Corrientes y La Rioja.

El estado de sitio difiere de la ley marcial en que los tribunales civiles continuan funcionando.

El estado de sitio fué promulgado esta noche por un período indefinido. El decreto no afecta a las reuniones obreras o cívicas celebradas bajo techo, ni tampoco discursos políticos si no causan alteraciones del orden público.

El líder de los socialistas, as del Senado, Alfredo L. Palacios, ha sido nombrado abogado defensor del ex Presidente Marcelo T. de Alvear, una de las personalidades detenidas el sábado.

Sesenta y uno de los 117 líderes políticos arrestados el sábado y domingo por considerarse que habían estado complicados en el complot revolucionario, fueron trasladados a la penitenciaría en espera de la celebración de los juicios; esta medida fué tomada para evitar las aglomeraciones en las cárceles.

Mientras tanto el número de detenciones efectuadas esta noche ascendió a 155. Entre los detenidos se halla Pablo Torello, ex Senador, y también ex presidente del Comité Ejecutivo del Partido Radical.

Honorio Pueyrredón, ex Ministro de Relaciones Exteriores, que en un tiempo fué embajador en Washington, fué embarcado nuevamente en el crucero «25 de Mayo», después de haber sido sometido a un interrogatorio por las autoridades militares.

SANTIAGO DE CHILE, diciembre 19. AP.—El presidente Sánchez Cerro de Perú, ofreció por teléfono esta noche la cartera de Relaciones Exteriores al embajador de su país en Chile. El embajador, señor Pedro Irigoyen, aceptó el nombramiento, y partirá en breve hacia Lima.

(TELEGRAFICA, en la Pág. 7)

HOOVER PEDIRA EL EMBARGO DE LOS ENVIOS DE ARMAS PARA LOS PAISES EN GUERRA

Se cree que el principio de embargo sería recomendado probablemente para uso de la Liga de las Naciones y que incluye a todos los países en que se fabriquen armamentos

WASHINGTON, Dic. 19. (AP) El presidente Hoover está estudiando la conveniencia de enviar un mensaje especial al Congreso, pidiendo autorización para declarar un embargo sobre todos los embarques de armamentos hechos a países en estado de guerra o donde hay posibilidad de que surja un conflicto armado.

Este proyecto de Hoover causó sorpresa en los círculos diplomáticos, pero no se han hecho muchos comentarios sobre él.

El delegado boliviano doctor Finot, contestó a las preguntas sobre compras hechas por su país en los Estados Unidos, con la siguiente pregunta:

«¿Por qué no se lo preguntan a los fabricantes de armas?»

El delegado paraguayo, Dr. Soler, que ha recibido órdenes de retirarse de la conferencia, declaró que estaba en una misión pacífica, que le impedía tener conocimiento del movimiento de armas.

Discutiendo la proposición de Hoover, un observador político, dijo que el principio de embargo, probablemente, sera recomendado para el uso de la Liga de las Naciones, que incluye todos los países del mundo donde se fabrican armamentos.

SIGUE EL MOVIMIENTO DE TROPAS FEDERALES HACIA VERACRUZ

MEXICO, diciembre 19. (AP) Las tropas federales continúan entrando en el estado de Veracruz, preparándose para contrarestar el esperado movimiento revolucionario.

LOS DEMOCRATAS SIGUEN GESTIONANDO LA LEY DE LA CERVEZA DEL 2.75 x 100

Los republicanos húmedos y secos quedaran en libertad de votar, pues se ha advertido que no es cuestión de partido. Se pedirá el aumento del impuesto por barril de cerveza

WASHINGTON, Dic. 19. (AP) Los jefes democráticos continúan sus planes para que la Cámara discuta el proyecto de cerveza de Collier, confiando en que contarán con bastante apoyo para enviar la medida al Senado antes de Navidad.

Las indicaciones son que la medida se aprobará por pequeño margen. Sus contrarios, sin embargo, se disponen a realizar toda clase de esfuerzos para destruir el proyecto no solo en la votación final, sino mediante enmiendas para alterar el contenido alcohólico y los métodos de distribución.

«Parece que pasará», dijo el representante Rainey de Illinois, jefe democrático de la Cámara. En esta predicción va acompañado por el presidente Collier de la Comisión de Medios y Arbitrios, quien dijo: «No creo que haya probabilidades de que sea derrotada».

«La medida no será cuestión de partido», dijo el representante Michener de Michigan, segundo jefe. Esto significa que los republicanos húmedos y secos quedarán en libertad de votar lo que estimen conveniente.

Rainey y Collier son partidarios de que la Cámara dedique casi toda la sesión de mañana a debatir la proposición de manera que los miembros de la Cámara tenga oportunidad de exponer sus puntos de vista. Se proponen que las enmiendas se discutan el miércoles y que ese mismo día se pongan a votación.

Michener ha dicho que está seguro de que se presentará una enmienda proponiendo que se reduzca el contenido alcohólico a 2.75 por ciento.

El representante anti-prohibicionista Laguardia, tiene la intención de proponer una enmienda estableciendo restricciones a los métodos de distribución. También el representante O-Connor pedirá que el impuesto se eleve de $5 a $7.50 por barril.

Al hablar de la industrialización soviética, es menester aludir a su complemento: la electrificación.—(LEA, en la página TRES, el XXVI artículo de nuestro compañero R. MAESTRI, sobre la URSS.)

10 MUERTOS Y 100 HERIDOS AL QUEMARSE UN EDIFICIO DE TOKIO

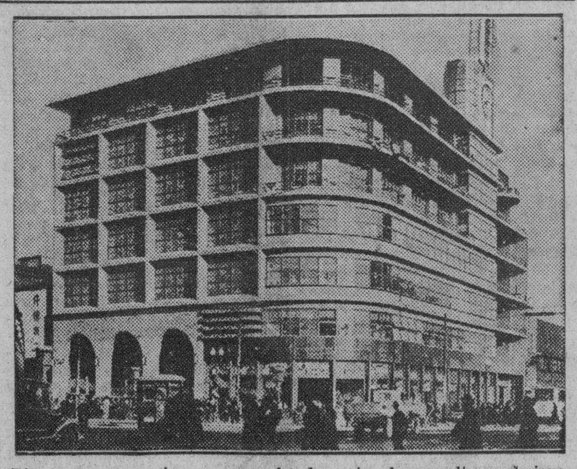

Diez personas murieron y aproximadamente cien resultaron lesionadas, al declararse un violento incendio en el moderno edificio que muestra la fotografía, ocupado por una famosa tienda de departamentos de Shirokiya. El incendio comenzó en las luces de un árbol de Navidad y se propagó rápidamente debido a la gran cantidad de juguetes de celuloide que había en existencia. El fuego causó daños considerables, especialmente en los cinco pisos superiores.

Se proyecta un aumento de días festivos al año

Se propone declarar inhábil el lunes si el día festivo o de duelo nacional cae en domingo

Ayer no celebró sesión ordinaria la Cámara de Representantes por falta de quorum.

Al pase de lista respondieron muy pocos congresistas.

UNA PROPOSICION

Los señores Mendoza y Candia presentaron ayer a la Cámara la siguiente proposición de ley:

Artículo I. Cada vez que resulte ser domingo la fecha señalada como de fiesta o duelo nacional, se entenderá no hábil el día siguiente, y vacarán los Tribunales de Justicia y las oficinas públicas y privadas.

Artículo II. Esta ley comenzará a regir desde el día de su publicación en la Gaceta Oficial de la República.

PIDEN AL PRESIDENTE DE MEXICO QUE CONFERENCIE CON F. D. ROOSEVELT

MEXICO, D. F., Dic. 19. (AP) Han sido recibidos mensajes de las Cámaras de Comercio de Monterrey y Nuevo Laredo, pidiendo al presidente de la República, general Abelardo Rodríguez, que celebre una conferencia con el presidente electo de los Estados Unidos, Mr. Franklin D. Roosevelt, en el centro del puente internacional entre Laredo, Texas y Nuevo Laredo, México, en el mes de enero.

Los residentes mexicanos de Laredo y San Antonio de Tejas, han enviado peticiones semejantes. Se tiene entendido que el asunto ya ha sido discutido por las cámaras de comercio de estas poblaciones.

El ex-presidente Howard Taft, se entrevistó en el puente de El Paso, con el general Porfirio Díaz en 1910.

Proyecto de ley sobre las Islas Vírgenes, en E.U.

Se prohibirá la poligamia y el trabajo de los menores, y se establecerán los jurados

WASHINGTON, diciembre 19 — (A. P.) — Una ley orgánica para las Islas Vírgenes se ha desenvuelto en un proyecto de ley presentado por el senador Bingham, presidente de la Comisión de Territorios del Senado.

La medida, dijo Bingham, ha sido presentada a instancias del gobernador Pearson, de las Islas.

Las comisiones del Senado y de la Cámara, siguió diciendo, se proponen celebrar informaciones públicas sobre el proyecto poco después de comenzar el nuevo año, esperándose que se presenten a informar varios nativos de las islas.

Entre las provisiones del proyecto figuran secciones estableciendo el juicio por jurados, la prohibición de la poligamia y el empleo de menores de catorce años en ocupaciones perjudiciales para la salud y la moral.

Estipula que las leyes estatutorias de los Estados Unidos no se aplicarán a las Islas, excepto cuando se dispone.

Divide las islas en dos municipalidades, una de las cuales se denominará de St. Croix, y la otra de St. Thomas y St. John.

La ley comenzará a regir treinta días después de aprobado por el Presidente.

M.E.C.D. 2016

Comparecerá hoy ante el Consejo de Guerra un soldado que asaltaba a los automóviles, en Marianao

Herido de muerte un pistolero de la banda de Al Capone, detenidos otros 6 y ocupados sus documentos

Trataba de deglutir unos papeles cuando fué visto por uno de los agentes que efectuaron la sorpresa del cuartel general de los pistoleros. Hirió al policía, pero éste pudo defenderse

CHICAGO, diciembre 19. (AP.)—Frank Nitti, «encargado de la ejecución de las sentencias» contra los enemigos de la banda de Al Capone, sostuvo hoy un duelo con un policía en el distrito de los rascacielos y perdió. Se encontraba esta noche agonizando en el hospital Bridewell. Antes de caer había herido a un policía.

El furioso duelo a revólver ha sido el climax de un repentino raid por la policía en el lugar de reunión de los pistoleros en el quinto piso del edificio La Sale-Wacker, que domina el río Chicago.

Cuatro policías penetraron sin previo aviso.

Sorprendidos, sin hacer la menor resistencia, los siete pistoleros se sometieron, Nitti, el **cerebro** del antiguo sindicato de licores de Capone, no fué reconocido al principio.

Después abandonó la fila que formaban sus compañeros y se dirigió cautelosamente a una antecámara. El policía Harry Lang le vió deslizarse un papel en la boca, que masticaba violentamente. Lang trató de darle caza.

Nitti sacó su revólver. Lanzó una bala que le cruzó la mano al policía. Este se repuso rápidamente de la sorpresa y, sacando su arma, contestó.

Dos de los policías corrieron en los primeros momentos en auxilio de Lang; pero vieron que no lo necesitaba. Tres de las balas de Lang alcanzaron a Nitti en el abdomen, el cuello y el pecho. Una de ellas se ha alojado en la espina dorsal.

Los policías trasladaron a Nitti, que no había perdido aún el conocimiento, al hospital de Bridewell. En la sala de operaciones dijo que deseaba vivir y pidió que el doctor Gaetano Ronga, su suegro, lo operase. Sin embargo, los médicos del establecimiento se negaron a permitir la entrada del doctor Ronga en la sala de operaciones.

Todas las fuerzas de Chicago se reunieron para resolver algunos de los misterios que presenta el raid. Se han designado expertos para descifrar las órdenes y cuentas halladas en la oficina. Los mensajes en clave se han dado a otros expertos para que las traduzcan. Una cantidad de pólvora negra que no hizo explosión al acercársele una llama, se envió al laboratorio de la Universidad de Northwestern. Los detectives y el fiscal Thomas J. Courtney acudieron al hospital para interrogar a Nitti.

Los seis pistoleros arrestados estaban reclamados por el Bureau de Detectives. Han sido identificados como Johnny Pope, Louis Masscra, Charles McGee, Martin Sanders, Joseph Parrello y Louis Carmine.

RECUPERADOS LOS PAPELES DE NITTI

CHICAGO, diciembre 19 (AP.)—Nadie ha podido saber quién ordenó a la policía que sorprendiera a los miembros de la banda de Al Capone en su cuartel general de la calle La Salle. Es posible que los agentes recibieran alguna confidencia dándoles cuenta de que los jefes de la banda estaban en conferencia.

De los seis arrestados con Nitti, se sospecha por la policía que Carmine sea Louis «Little New York» Campagna, uno de los más robustos pistoleros.

Los papeles que Nitti trató de engullirse fueron recuperados por la policía; pero están escritos en clave. Uno de ellos tiene una nota a lápiz relativa a un viaje en tren, en que aparecen los gastos de $96.46 por el pasaje, $43.50 por el compartimiento y otros, con un total de 385 pesos 84 centavos.

Un telegrama encontrado en la oficina dice:

«Carro Q trece dos uno cuatro ocho salió hoy creo usted puede comprar avena y maíz blanco mejor en Chicago. No queda maíz blanco aquí». Está firmado por «Schultz Baujar y N. O.» y fechado el primero de junio de 1931 en Beardstown, Illinois.

Otro fechado el 27 de mayo de 1931 dice: «Víctima veinte nueve cuarenta Oeste cinco cuarenta veintiseis centavos vestigio veintisiete cuarenta centeno...»

A. D. Rosenberg, presidente de la Quality Flour Company, nombre que aparecía pintado en la puerta de la oficina de los pistoleros, dice que no conoce a Nitti ni a ninguno de los demás.

Las deudas de guerra

II

Por Salvador MASSIPP

MUCHOS americanos, como el Profesor James T. Shotwell, de espíritu abierto y comprensivo, reconocen que se debe dar una solución equitativa al problema de las deudas de guerra; pero en los Estados Unidos nadie acepta que deudas de guerra y reparaciones estén asociadas tan íntimamente que constituyan el mismo problema. En este punto el Gobierno americano interpreta fielmente el pensamiento del pueblo.

Los ex-aliados, en cambio, opinan que las sumas que por concepto de reparaciones recibían de Alemania estaban destinadas a saldar las deudas de guerra contraídas con los Estados Unidos y que como la Conferencia de Lausana puso fin, de hecho, a las reparaciones, ellos no pueden ni deben seguir pagando las deudas de guerra.

«Los Estados Unidos—dice el Profesor Shotwell—ya se han pronunciado definitivamente sobre el asunto. Estén o no en lo cierto, en la política americana no hay posibilidad alguna de vincular ambos problemas en uno solo. Es natural que Francia no comprenda este punto, porque la cuestión de las reparaciones ha sido y es vital para la reconstrucción de las regiones que fueron invadidas; pero nada ha sorprendido más a la opinión pública americana que las manifestaciones de varios estadistas ingleses, estadistas liberales que representan la opinión pública más ilustrada del país más realista del mundo».

Que el vizconde Snowden crea, como los franceses, que la abolición de las reparaciones debía tener como corolario la cancelación de las deudas de guerra es lo que no comprende el Profesor Shotwell. Le parece que Snowden comete un error inconcebible, que extravía la opinión pública en Europa. «El ex-Canciller del Exchequer—dice Shotwell—se equivoca en la interpretación que da al actual punto de vista americano, así como en la que da a la historia del problema de las deudas de guerra. La historia está fuera de toda disputa: los Estados Unidos aceptaron las deudas sin el pensamiento de que se les pagaran con algo que ni remotamente pareciera un tributo impuesto a los vencidos».

Todos los Presidentes que han ocupado la Casa Blanca, desde Wilson hasta Hoover, los jefes más caracterizados de los partidos Demócrata y Republicano, los internacionalistas más eminentes y, en general, los americanos más «representativos» han declarado repetidas veces que los Estados Unidos, al tomar parte en la Guerra Mundial no lo hicieron para obtener medros o provechos materiales de ninguna especie. Por eso se negaron a participar de reparaciones y a recibir compensaciones territoriales.

Esta doctrina del idealismo wilsoniano es la que ha seguido oficialmente el Gobierno de Washington desde 1917 hasta la fecha; pero una cosa es la conducta oficial del Gobierno de Washington y otra la conducta real y efectiva de los hombres de negocios de Wall Street. La doctrina de Wilson, de entrar en la guerra «para hacer al mundo más seguro para la democracia», dará muchas satisfacciones sentimentales o académicas; pero no da las compensaciones materiales que necesariamente tenían que perseguir los hombres que «financiaron» la guerra desde Wall Street. Wilson pudo ser todo lo idealista que quisiera; pero los hombres de Wall Street no podían comprometer sus recursos en las aventuras de un Don Quijote de la democracia.

En los años de la post-guerra la actitud de Washington no ha cambiado. Aun más, diríamos que se ha reafirmado después que los Profesores y los intelectuales alemanes han demostrado al mundo que su patria no era la única culpable de la guerra. En Shotwell se advierte la contextura intelectual del Profesor de Historia cuando dice que la polémica sobre la culpabilidad de Alemania ha influído en la cuestión de las deudas de guerra. «Hoy, menos que nunca—declara Shotwell—están dispuestos los Estados Unidos a vincular las deudas de los Aliados con las reclamaciones que hacen al enemigo derrotado».

El Profesor Shotwell, que fué amigo y asesor de Wilson, está aún poseído del idealismo wilsoniano. Sólo encuentra una fórmula para que los Estados Unidos aceptaran las reparaciones como algo inseparable de las deudas de guerra, y es que los países de Europa demostraran que no tenían, absolutamente, otros recursos o ingresos con qué pagar a los Estados Unidos que las sumas que recibieran de Alemania por concepto de reparaciones. Tendrían que demostrar que su capacidad para pagar dependía, exclusivamente, de las reparaciones.

El Profesor Shotwell sabe perfectamente (y los ex-aliados también) que ése no es el caso. La Gran Bretaña, que el día 15 pagó $95.500,000 e Italia que pagó $1.600,000 no han recibido nada de Alemania, desde hace más de un año por concepto de reparaciones. Francia habría podido pagar sus $19.261,000 sin haber percibido nada tampoco de Alemania por el mismo concepto.

Pero si eso hubiese sido el caso, si los ex-aliados hubieran demostrado cumplidamente que no podían pagar sus deudas de guerra sino con las sumas que recibieran de Alemania por concepto de reparaciones, los Estados Unidos habrían quedado en situación muy falsa, desde el punto de vista del idealismo wilsoniano, en que se coloca el Gobierno de Washington. Aparecerían, ante el mundo, llevando a cabo una exacción sobre Alemania, sirviéndose para ello de los ex-aliados como agentes fiscales.

«La insistencia de los Estados Unidos—dice el Profesor Shotwell—en que los ex-aliados paguen sus deudas, negándose, al mismo tiempo, a reconocer oficialmente que ese pago se hacía principalmente con el importe de las reparaciones, parecía, en París y en Londres, hipócrita y hostil para los que fueron sus asociados en la guerra». Y mucho más hipócrita y hostil debía parecerles desde que en 1931 Hoover obtuvo para Alemania la moratoria que fué preludio de la desaparición de las reparaciones.

La relación que entre reparaciones y deudas de guerra, que en Washington no se concibe sino desde un punto de vista jurídico y que en Europa no se concibe sino desde un punto de vista económico, es lo que hace difícil la solución del problema.

El Profesor Shotwell llega a la conclusión de que ni el problema de las deudas de guerra en sí mismo, ni el de la vinculación de su pago a las reparaciones alemanas pueden resolverse satisfactoriamente como simples problemas de pago de dinero. «La Conferencia de Lausana—dice—a pesar de sus grandes resultados, dejó este problema sin resolver, cuando, al final, los delegados alemanes preguntaron si en caso de que los ex-aliados no pudieran exonerarse de sus obligaciones (por arreglos como los concertados con Alemania) habría de celebrarse una nueva Conferencia y tanto MacDonald como Herriot les dieron una respuesta afirmativa».

La opinión general en Europa es que en Lausana se resolvieron tácitamente los problemas de reparaciones y de deudas de guerra, conjuntamente, mientras en los Estados Unidos la opinión es que allí sólo se resolvió el problema de las reparaciones, que únicamente afecta a los ex-aliados. El Gobierno de Washington, ajeno a las negociaciones de Lausana y a las reparaciones, aspira a hacer efectivas las deudas de guerra. Esta actitud, sencillamente echaría por tierra lo hecho en Lausana si los exaliados pudieran volver sobre sus pasos y exigir de nuevo, a Alemania, el pago de las reparaciones.

Pero hay otro factor de gran importancia, el **desarme**, que no se puede ignorar en este complicado problema. A él nos referiremos en el próximo artículo.

¿QUIEN HIZO EL DISPARO QUE PRIVO DE LA VIDA AL CAPITAN WANDERWELL?

Ese esa la pregunta que se hacen todos los interesados en saber de qué manera murió el célebre trotamundo a bordo de su yacht «Carma» ,en Long Beach, California. La Policía practica minuciosas pesquisas para desentrañar el misterio que rodea su trágica muerte, aunque hasta ahora sólo se sabe que murió a manos de una «persona desconocida».

Un ratero robó una cartera y fué capturado

Un dependiente de «La Casa de Hierro» lo persiguió. Durante la huída arrojó la cartera

El vigilante 493 M. Salazar, de la Sección del Tránsito, logró arrestar a Pedro Martínez Ble, vecino de Amargura número 44, con motivo de ser perseguido por Francisco Murguis Guerrero, dependiente de «La Casa de Hierro», situada en Obispo número 68.

HURTO UNA CARTERA

Una vez en la Primera Estación, a donde fué conducido el detenido, lo acusó el dependiente Guerrero, de haber sustraído una cartera propiedad de la señora de Turis, clienta de la casa, que en aquellos momentos se encontraba examinando unas prendas, momentos que aprovechó el acusado para apoderarse de la cartera y darse a la fuga.

En la huída el detenido arrojó la cartera que fué ocupada por la policía, haciéndose constar en el atestado levantado al efecto, que este hecho motivó una alteración del orden, al ser perseguido el acusado por la policía y el público.

El acusado fué enviado al Vivac a disposición del juez correccional de la Sección Primera.

Juzgarán hoy al soldado Gómez por salteador

Su compañero de delincuencia se suicidó. Asaltaron a tres automóviles cerca de la playa

Ante un Tribunal compuesto por el comandante Pedro Llanio Cruz, como Presidente; los capitanes Ventosa y Espino y los tenientes Torres Viera y Lainé, comparecerá en la mañana de hoy, para ser juzgado en consejo de guerra, el soldado Arsenio B. Gómez Fuentes, del Cuerpo de Aviación del Ejército, a quien el Fiscal doctor César Lorié, imputa tres delitos de robo con intimidación en las personas, pidiéndole por cada uno de ellos la pena de seis años, diez meses y un día a diez años de presidio mayor.

Se achaca a Gómez el haber asaltado, en compañía del también soldado Eligio Nieves Sánchez, tres automóviles en la Avenida del Golfo, Reparto La Playa, en Marianao, en la madrugada del 2 de octubre del pasado año, despojando a los ocupantes de los vehículos José María Uz; Manuel F. Nápoles; Miguel Angel Peñalver; Mrs. S. C. Coon, su esposa, un hijo menor de ambos y Mrs. Alice Seery; Armando Ortega; José Curbelo; Carlos Curbelo; Ernesto de la Vega; Amado Valdés Espinosa y Alberto Jiménez Rebollar, apoderándose del dinero, prendas y objetos que llevaban.

El acto tendrá efecto en el Cuartel Brigadier Avalos y comenzará a las nueve de la mañana.

El soldado Nieves, al descubrirse los referidos hechos delictuosos, puso fin a sus días, suicidándose.

LA LIBERTAD DEL SR. QUEVEDO

Quedó ayer cumplida, a las once de la mañana, la orden del Jefe del Estado Mayor del Ejército, disponiendo la libertad del señor Miguel Angel Quevedo, Director de la revista «Bohemia», de esta capital, y el cual desde hacía algunos días se encontraba recluído en el Castillo del Príncipe.

EL SEPELIO DEL CAPITAN MARTINEZ

A las ocho y media de la mañana de ayer, se verificó el sepelio del capitán Nicolás Martínez Enrique, Jefe de la Armería Nacional, al que se rindieron los honores correspondientes. Al acto concurrió el general Herrera, Jefe de Estado Mayor, al que acompañó su ayudante el capitán Jiménez.

LESIONADO DE GRAVEDAD

Félix Mejoas Sánchez, zapatero y vecino de Barrio Azul, sufrió lesiones de carácter grave, al darle cranque a un camión de la fábrica de hielo La Cubana, que se encontraba trabajando.

Un joven comerciante recibió un anónimo exigiéndole depositar 500 pesos, bajo amenaza de secuestro

Le anuncian que secuestrarán a su hijo o a su esposa si no deposita la cantidad referida. Hace poco tiempo trataron de robar en su casa. Creen que ha heredado una gran fortuna

En la Décima Tercera estación se personó ayer tarde el comerciante Domingo Valladares González, de 27 años de edad y vecino de Goicuría número 15, bajos, haciéndole entrega al oficial de guardia de una carta anónima en la que se le amenaza con secuestrarle a uno de sus hijos o su esposa, si no deposita la suma de 500 pesos.

EL ANONIMO

El anónimo dice lo siguiente: «Aviso: Sabemos dónde está el niño. No tenemos miedo a la gente que cuida. Si no logramos secuestrar a su hijo, entonces será su mujer. Le dejamos tranquilo si hoy a las doce, pone 500 pesos en el rosal del jardín.—«La Cuadrilla de la Muerte».

El citado anónimo está escrito a lápiz y debajo de la firma se advierte un dibujo que representa una calavera, atravesada por tres puñales.

Recientemente el señor Valladares estuvo a punto de ser víctima de un robo. Al regresar a su domicilio acompañado de su esposa la señora Esther Romero, vió con sorpresa que la puerta de la calle había sido barrenada, al parecer con el propósito de cometer un robo. Todo obedece según se ha podido conocer, el haberse propalado que el denunciante heredó hace poco una fortuna.

Un comerciante se suicidó en 'La Covadonga'

Estaba enfermo de los nervios. Se arrojó desde la azotea del pabellón, hundiéndose el cráneo

En la casa de salud «Covadonga» se privó de la yida en la tarde de ayer, el acaudalado comerciante de esta plaza, señor Alvaro López Rodríguez, natural de España, de 58 años, propietario del hotel «Isla de Cuba», y vecino de Castillo 2.

López Rodríguez, desde el día 16, se encontraba hospitalizado en el pabellón «Ramón Argüelles», de la casa de salud referida, con motivo de estar padeciendo de una enfermedad nerviosa.

A eso de las dos y media de la tarde de ayer, después de haber almorzado, el señor López Rodríguez, evadiendo la vigilancia que le tenían puesta, se dirigió al pasillo del pabellón y de ahí se dirigió a la azotea, desde donde se lanzó para los jardines, destrozándose el cráneo al dar contra el pavimento.

Sin pérdida de tiempo varios enfermos y alumnos de la Quinta, bajaron a auxiliar a López Rodríguez, recogiéndolo y llevándolo a la mesa de curaciones, donde dejó de existir sin articular palabra alguna.

El médico de guardia, doctor Tabares, reconoció el cadáver, certificando que presentaba múltiples traumatismos por el cuerpo y la fractura de los huesos de la base del cráneo con procedencia de la masa encefálica.

El sargento Oviedo, de la 11 Estación, que se constituyó en aquel sanatorio, tomó declaración a los enfermeros Alfredo Rubiera Gonzalez y Victoriano Huerta Fermosa, quienes expusieron que fueron avisados del suceso por un enfermo que se marchó de la Quinta por haber sido dado de alta.

Rubiera, que era quien estaba al cuidado del enfermo, agregó que López aprovechó el momento en que él fué a hacer una cura a otra habitación, para salir al pasillo y encaminarse a la azotea, desde donde se arrojó al vacío, para consumar sus propósitos suicidas.

El señor Bernardo Pérez Alvarez, vecino de Monte 45, al conocer el trágico fin de su suegro, se dirigió a la Quinta, prestando declaración al oficial actuante, en el sentido de que estimaba que López Rodríguez se privara de la existencia debido a la enfermedad que había minado su organismo.

Sobre los negocios refirió que los mismos marchaban bien, por lo que ese no fué el motivo de la determinación de López, de matarse.

El cadáver fué entregado a su yerno, el señor Pérez Alvarez, con la obligación de presentarlo en el Necrocomio.

REGRESARON A LA HABANA AYER LOS DELEGADOS AL CONGRESO MEDICO CUBANO

Al terminarse la asamblea en Sancti Spíritus se dió un voto de confianza al Comité Ejecutivo para resolver el problema del mutualismo. Se aprobó una moción del doctor Piñeiro

A las cuatro de la madrugada anterior dió por terminadas sus labores iniciadas a las nueve de la mañana del sábado último la Asamblea Nacional de la Federación Médica de Cuba que tenía por Sede la ciudad de Sancti Spíritus. Como consignamos en nuestros primeros telegramas no se encontraban presentes los 350 delegados de los distintos Colegios Médicos de la República, se congregaron en las sesiones cerca de cuatrocientos profesionales. Una de las asambleas más concurridas y más sensacionales que se han celebrado desde la fundación del máximo organismo de la clase médica cubana, fué esta última que hemos reseñado. Fogosos discursos, drásticos en algunos momentos, recabando los oradores del

Doctor Félix García Rodríguez Presidente del Colegio Médico de Sancti Spíritus y de la Asamblea nacional de los galenos

Comité Ejecutivo medidas de protección para la clase, hacer valer los derechos de los federados, etc.

VOTO DE CONFIANZA

La Asamblea, a las dos de la madrugada de ayer lunes, otorgó un voto de confianza al nuevo Comité que preside el doctor Ricardo Núñez Portuondo y del que es Secretario el doctor José Bisbé Alberni. Dicho Comité convocará a una Asamblea Extraordinaria para tratar exclusivamente el problema del Mutualismo.

Después se celebró una sesión secreta a fin de discutir la línea política que ha de seguir el nuevo Ejecutivo de la Federación Médica, es decir, la actitud de los médicos federados que trabajan en hospitales y otros centros benéficos donde prestan también sus servicios médicos no federados. La sesión secreta se desenvolvió en medio de enérgicos discursos, pidiendo los oradores que se terminen de una vez y para siempre los hechos que se suceden con la clase médica.

APRUEBAN LA MOCION

El doctor Núñez Portuondo se dirige a la Asamblea y pide un voto de confianza. El doctor Piñeiro, médico y abogado, propone y es aprobada la siguiente moción:

«La Asamblea ratifica su criterio, siempre mantenido, de que los médicos federados que desempeñan cargos en el Estado, las provincias y los municipios no pueden permanecer en relación profesional con los médicos expulsados de la Federación.

«La Asamblea confiere un amplio voto de confianza al Comité Ejecutivo para que resuelva esta situación, que declara insostenible, en la forma más rápida posible».

Reanudada la sesión pública se discute y aprueba una moción del delegado por Mayarí, Oriente, doctor Jonás Galán, en la que pide la modificación del inciso «F» del apartado 7 del Reglamento de la Ley de Accidentes del Trabajo, a fin de variar los procedimientos para el cobro de los honorarios médicos. Se acuerda que el Ejecutivo haga gestiones del doctor Molinet, secretario de Agricultura, para que se modifique el citado reglamento.

AGRADECIMIENTO DE CAMAGUEY

El presidente del Colegio Médico de Camagüey, en un corto discurso, expresa el agradecimiento de la clase médica y de la sociedad camagüeyana hacia todos sus compañeros y al Ejecutivo de la Federación Médica que tantos recursos económicos, medicinales y profesionales ofreció a raíz del huracán del día 9 de noviembre último.

FELICITACIONES

El doctor Hurtado, secretario de la Asamblea, da lectura a varios telegramas recibidos, entre ellos del gobernador de las Villas, doctor Juan Antonio Vázquez Bello, excusando su presencia en el acto. Otros telegramas, de médicos de toda la República, felicitando a la Asamblea por el acuerdo tomado de censura contra el teniente coronel Miguel Céspedes, secretario de Sanidad.

HACIA LA HABANA

A las cuatro de la mañana se terminó la Asamblea, como dejamos dicho. A esa hora los delegados iniciaron el regreso a sus respectivas localidades por distintas vías de comunicación. Los delegados de la Habana y Pinar del Río, en automóviles, en avión y por tren, partieron rumbo a la capital a donde llegaron a las tres y quince minutos de la tarde.

EL COLEGIO MEDICO DE SANCTI SPIRITUS

Sinceras felicitaciones recibió el Colegio Médico de Sancti Spíritus, el decano de la República, que presidido por el doctor Félix García Rodríguez presidió la Asamblea y organizó todos los actos en honor de los representantes de la clase médica y de la prensa con su correspondiente alojamiento.

Los doctores García Rodríguez y Manuel Orizondo, durante los días que permanecimos en Sancti Spíritus demostraron, una vez más, su capacidad de organizadores.

ATENCIONES PARA CON LA PRENSA

El doctor Félix García Rodríguez comisionó a los jóvenes Rafael Orizondo Camejo, estudiante de Derecho, y Rogelio Méndez Marín, periodista, para que atendieran a los representantes de la prensa habanera.

El comerciante espirituano, señor Angel Souto Granda, viejo suscriptir del DIARIO DE LA MARINA que obtuvo nuestra primer residencia construida en el reparto Almendares y rifada entre los suscriptores hace varios meses, al enterarse de la congestión de Delegados en los hoteles, cedió gentilmente su gran residencia—quinta «Villa Solita», situada en las afueras de la ciudad, donde nos instalamos en compañía de tres profesionales.

En nombre del DIARIO DE LA MARINA agradecemos las cortesías que dispensaron el señor Souto y la sociedad espirituana.

También el doctor Ernesto Trelles, profesor de la Universidad Nacional, cedió el salón de su laboratorio convirtiéndolo en una redacción de periódico, a fin de que rindiéramos nuestra labor periodística.

GENTIL GESTO DE LA FEDERACION MEDICA

También la Asamblea Nacional de la Federación Médica de Cuba, a petición del doctor José Bisbé Alberni, nuevo Secretario del Comité Ejecutivo, acordó felicitar efusivamente a los representantes de la prensa habanera, lamentando la no asistencia del querido compañero César Rodríguez, quien guarda cama desde hace tres semanas.

En La Habana, diciembre 19 de 1932.

Rogelio Franchi de Alfaro, Enviado especial.

Al escapársele un tiro mató un militar a otro

También resultó herido otro soldado. El matador estaba mostrándoles un nuevo rifle

MARIANAO, diciembre 19.

Esta mañana fué escenario trágico una de las barracas del Campamento de Columbia, donde perdió la vida un soldado y recibió herida otro.

Mientras se encontraba esta mañana en la barraca que pertenece a la tercera compañía del tercer batallón en el Campamento de Columbia, el cabo instructor Valentín Casanova, de 30 años de edad y en los momentos que hacía a sus alumnos una demostración del manejo de un fusil automático, se le escapó un tiro matando a uno de los presentes allí.

El soldado que recibió la muerte se nombra Francisco Jiménez Cabrera, de la misma compañía y el soldado herido Feliciano Villavicencio, éste de carácter menos grave.

En el Campamento de Columbia se guarda absoluta reserva de lo ocurrido, aunque el repórter pudo conocer de labios de un soldado que presenció el caso que el cabo Casanova, se encontraba en una de las esquinas de la barraca, dando, como antes decimos, instrucciones del manejo de un fusil automático y en los momentos en que palanqueó dicha arma no se dió cuenta de que estaba cargada, escapándosele casualmente el tiro que fué a perforarle el corazón al soldado Jiménez Cabrera, e hirió la misma bala a su otro compañero Feliciano Villavicencio.

Acto seguido fueron los heridos trasladados al Botiquín, que se encuentra cercano a dicha barraca, siendo asistidos por el capitán médico doctor E. García Porras Pita, el que manifestó que Cabrera tenía pasado el corazón por el proyectil, habiendo fallecido antes de llegar a la sala de curas.

El soldado Villavicencio quedó recluído en el Botiquín, de donde será trasladado al Hospital Militar.

El infortunado Jiménez fué tendido en la sala de alistados del Hospital Militar.

Todas las personas que presenciaron el caso, aseguran que no hubo mala fe, sino que por una casualidad el tiro se le escapó al cabo.

El cabo Casanova, que tiene una buena hoja de conducta, se encontraba sumamente apenado por lo ocurrido a sus compañeros.

De acuerdo con las leyes militares, Casanova ha quedado arrestado en la prisión militar del Campamento, hasta que se aclaren los hechos.

La viuda de Jiménez, Domitila Herrera, residente en el Pasaje 10 del reparto Hornos, solicitó el cadáver, el que le fué entregado.

Jiménez era chauffeur del capitán Candia, hace algunos días dejó la máquina para ingresar en línea.

TESTIGO IMPORTANTE

Eduardo De Larm, aviador indio de la tribu yaqui, fué arrestado en Long Beach, California, por suponérsele testigo presencial del asesinato del Capitán Walter Wanderwell. De Larm es amigo de Williams James Guy, sobre quien recaen las sospechas de ser la «persona desconocida» que cometió el delito.

Absuelto por la Audiencia un cocinero inglés

Le acusaban de lesiones. Fué condenado por injurias Mr. John T. Wilford, del Havana American

Samuel Mc Farland, súbdito inglés, afamado maestro cocinero y repostero y que tiene aficiones de boxeador, conforme hace constar el Tribunal que lo juzgó, acaba de ser absuelto del delito de lesiones graves de que lo acusara el Ministerio Fiscal, quien interesó para el mismo la pena de un año y un día de prisión correccional.

La Sala Segunda, que es el Tribunal a que nos referimos, declara probado, de acuerdo con lo interesador por el defensor de McFarland, Dr. Manuel Pérez Picó, que el procesado, trabajó en años anteriores al actual en distintas casas de familia de esta capital, recibiendo como cocinero y repostero, sueldos no menores a 120 pesos; por el mes de abril próximo pasado, cocinaba en la casa del señor Frank Steinhart, en donde lo hizo con anterioridad, como en otras de súbditos extranjeros, en las que era muy solicitado por la bondad de su carácter y respetuoso con las personas a quienes trataba.

EL COBRO DE SUPUESTA COMISION

Y sigue diciendo la Sala: en días anteriores al 29 del citado abril se solicitaron los servicios de Mc Farland en la agencia de colocaciones de José M. Rodríguez, sita en Consulado 142, y al que auxiliaba en el trabajo Marta de Arcos, y sin que se haya justificado si por conducto de aquella agencia se le dió nuevamente colocación al procesado en casa de Steinhart, lo cierto es que al domicilio de éste, Prado 48, se dirigió Rodríguez, reclamando al procesado la suma de 8 pesos por la comisión devengada y en ocasión de estar Samuel en horas de la tarde del día anterior en las labores del oficio en el expresado domicilio, enterándose de la petición de Rodríguez por otro sirviente, quien hubo de decirle las expresiones en tonos incorrectos que empleó para con él el repetido Rodríguez desde la calle de Refugio cerca del lugar de la cocina de la casa.

LE DABA 5.00 A MARTA

Así las cosas, prosigue el Tribunal, entendiendo el procesado que no estaba obligado a abonar a Rodríguez comisión alguna, se encaminó el 29 de abril último a la agencia, estando allí Marta con distintas personas, entrevistándose Samuel con Rodríguez, diciéndole aquel a éste que no le abonaba la comisión porque no había obtenido la colocación con Steinhart por conducto de la Agencia, insistiendo Rodríguez en el pago con tonos descompuestos, a lo que contestó Mc Farland en la forma que habitualmente lo verifica con las personas a quienes sirve y extrayendo de uno de los bolsillos de sus ropas cinco pesos, dirigiéndose a Marta de Arcos, le dijo que a ella sí se los entregaba, haciendo además de entregárselos, a lo que contestó violentamente el dueño de la Agencia «que le iba a restregar los cinco pesos por la cara», a la vez que se aproximaba al lugar en que estaba el procesado de pie, y en esas circunstancias, al proferir Rodríguez otras frases, se aproximó más al procesado y al tratar de darle una «patada», perdió Rodríguez el equilibrio cayendo sobre una silla que cerca de él estaba y, después, al pavimento y sufriendo como consecuencia de la caída la fractura de los huesos de la pierna derecha.

El Magistrado, doctor Federico de Almagro formuló voto particular, condenando a Mc Farland a la pena interesada por el Fiscal.

CONDENADO EL SR. JOHN T. WILFORD

El señor John Thomes Wilford, Director de nuestro colega «Havana American News», que se edita en inglés en esta capital, ha sido condenado oa multa de 40 pesos por injurias al doctor Pedro J. Candeau y Díaz, que se querelló contra él y le siguió procedimiento bajo la dirección del doctor Manuel Dorta Duque, cuya tesis fué aceptada por la Sala Segunda de lo Criminal de esta Audiencia.

El doctor José J. Chalons tomó posesión ayer

Dirige el Hospital Las Animas, donde entró como alumno en el año 1918 y ha ido ascendiendo

Ayer tarde, en sencilla ceremonia, tomó posesión del cargo de Director del Hospital de Enfermedades Infecciosas «Las Animas» el doctor José Joaquín Chalons, que tiene, también, la dirección de la Casa de Salud «La Purísima Concepción» de la Asociación de Dependientes del Comercio de la Habana. Al doctor Chalons entregó el doctor Emilio Valdés Valenzuela, que venía desempeñando el citado cargo interinamente, asistiendo al acto todos los Facultativos, Enfermeras y demás empleados de dicho establecimiento benéfico.

Dr. Chalons

LA HOJA DE SERVICIOS PROFESIONALES DEL DR. CHALONS

El nuevo Director del Hospital Las Animas ingresó en el año 1918 de alumno interno del repetido Hospital y al siguiente año fué nombrado Medico Interno del mismo a propuesta del doctor Juan Guiteras; ocupando ese cargo desempeñó, interinamente, los de Jefe de Clínica y Director del tantas veces mencionado hospital, siendo ascendido por el Presidente de la República en 1925 a Jefe de Clínica, en propiedad.

En 1926, mes de febrero, es designado Supervisor Sanitario de Colón, combatiendo allí una grave epidemia de fiebre tifoidea que azotaba la población; la epidemia fué controlada rápidamente, trabajando unidos los Médicos del Ejército y los civiles, siendo la primera vez en Cuba que se implantaba el sistema para combatir ese mal y que fué aprobado a propuesta del doctor Chalons.

En Junio de ese mismo año, pasó a Supervisor de Inspección Domiciliaria de la Secretaría de Sanidad. En ese tiempo el Presidente de la República designó cinco Supervisores para el Departamento de Sanidad: el Teniente Coronel doctor Muxó, en drogas y alimentos; el Comandante Francisco Fernández de Lara en abasto de leche; el capitán Vega, en Inspección Sanitaria; el capitán Estévez, en Mazorra y el doctor Chalons en Inspección Domiciliaria. Dos meses más tarde, por fallecimiento del doctor Gabriel Custodio, el doctor Chalons pasó a Supervisor del Negociado de Desinfección de la Ciudad de la Habana, siguiendo con la supervisión referida.

Finalizando el año 1926 y a causa del conflicto médico de entonces se el envió por el Gobierno a la Dirección de la Quinta de Dependientes, a solicitud de la Directiva de esa Institución al Presidente de la República, que accedió a ello, pero a condición de que el doctor Chalons siguiera prestando sus servicios al Gobierno. Así se hizo pasando, nuevamente el doctor Chalons, a desempeñar la Jefatura de la Clínica del Hospital Las Animas.

En 1927 fué nombrado por decreto presidencial, miembro de la Comision de Enfermedades Infecciosas de la Secretaría de Sanidad. Y en 1931, al ocurrir el sentido fallecimiento del doctor Mario G. Lebredo, fué ascendido a Vicedirector de Las Animas, al correrse el escalafón. En esa misma fecha y por igual causa, se le designó, por unanimidad, por la Junta de Gobierno de la Asociación de Dependientes del Comercio de la Habana, Medico Especialista de Enfermedades Infecciosas de la Casa de Salud «La Purísima Concepción», sustituyendo al doctor Lebredo que desempeñaba ese cargo desde hacía años.

Al comenzar el año actual, fueron suprimidas todas las vicedirecciones de los Hospitales de la República, que dando entonces el doctor Chalons, fuera del Gobierno, en calidad de excedente, hasta ayer, que como premio a su hoja de servicios, se le designó Director del Hospital Las Animas, en el que ingresó, como ya hemos dicho, de estudiante.

LA BIBLIOTECA «MACEO» SERA ABIERTA DE NUEVO

Refiriéndose a un información publicada por el DIARIO DE LA MARINA el día 17 del mes actual, sobre la clausura de la Biblioteca Maceo, el doctor José Alberni Yance, secretario de la Cámara de Representantes nos ha enviado la siguiente nota:

—Ciertamente que ha sido clausurada la Biblioteca Maceo, pero sólo provisionalmente. Ello se debe a las reformas que por orden del Presidente del Congreso se han comenzado a hacer en los salones que la Biblioteca ocupa. Dicho local que está situado en el Capitolio corresponde al ala del Senado, aun cuando es la Cámara la que sostiene con verdadero placer ese centro en provecho de la juventud estudiosa.

«El personal que se encuentra al frente de la Biblioteca atiende con verdadero celo el servicio y ha confeccionado un catálogo por el cual pueden regirse los lectores.

Estima el doctor Alberni Yance que dentro de breves días se procederá a la reapertura de la Biblioteca.

TRES OBREROS HERIDOS EN UNA EXPLOSION EN BILBAO

BILBAO, diciembre 19. (AP) Tres obreros resultaron gravemente heridos en una explosión accidental de dinamita. Otros varios obreros recibieron lesiones de menor importancia. La explosión ocurrió en las obras del acueducto.

M.E.C.D. 2016

Bolivia contesta a la Comisión Neutral que es inútil seguir haciendo gestiones por la paz

LOS AZUCAREROS SON LOS CAUSANTES DE LA LEY DE INDEPENDENCIA A FILIPINAS

El «World Telegram» declara que los intereses azucareros y los enemigos de la independencia patrocinaron la ley que lesiona, en vez de favorecer, al archipiélago de Filipinas

WASHINGTON, diciembre 19.—AP.—Las diferencias entre el Senado y la Cámara de Representantes acerca de cuando y en qué condiciones deben ser independientes las Islas Filipinas han sido sometidas a la solución de una comisión conjunta.

A instancias del presidente de la Comisión de Asuntos Insulares, la Cámara de Representantes ha rechazado las enmiendas que introdujo la Alta Cámara en el proyecto y ha enviado el asunto a la Cimisión Mixta.

El presidente Garner designó a Hare de South Carolina, William de Texas, demócratas y Knutson de Minnesota, republicano. El vicepresidente Curtis nombró como representantes del Senado a Johnson de California y Cuttingg de Nuevo México republicanos y Pittman de Nevada y Hawes de Missouri, demócratas.

Hare dijo que conferenciaria con el senador Bingham, presidente de la Comisión de Territorios del Senado, mañana, para preparar la fecha en que deberá reunirse la Comisión.

Las principales diferencias entre los dos proyectos son como sigue:

El Senado concede la independencia a las Islas Filipinas en doce años: la Cámara en ocho.

El Senado limita las importaciones de azúcares crudos libres de derechos a 615.000 toneladas; la Cámara a 850.000.

La Cámara recomienda una cuota anual de inmigrantes de 100 filipinos, mientras que el Senado prohibe la inmigración filipina.

EL «WORLD TELEGRAM» ATRIBUYE LA INDEPENDENCIA FILIPINA A LA CAMPAÑA HECHA POR LOS INTERESES AZUCAREROS

NUEVA YORK, diciembre 19.—AP. El «World Telegram», en un editorial que aparece en su edición de esta tarde, atribuye la independencia filipina, a la campaña realizada por «los azucareros y otros intereses especiales«, pero mantiene la teoría de que las islas deben ser libres.

Con el título de «Independencia Ahora», el referido periódico neoyorquino dice:

«Una extraña ley dando la independencia a las Filipinas ha sido aprobada por el Senado. Teniendo como precio de su aprobación una gran cantidad de «acuedos», la medida es tan contradictoria que es imposible clasificarla. Los responsables de la aprobación han sido los azucareros y otros intereses especiales por una parte y por otra los irreconciliables enemigos de la independencia. Entre estas dos facciones han logrado embrollar este importante problema.

«En su forma final la medida otorga la independencia después de un período de prueba de 12 años, pero impone restricciones sobre la inmigración e importación. En vez de aprobarse la medida original del Senado, que pedía un plebiscito al finalizar el período de prueba, o hacer la independencia automática, según el plan de la Cámara, la nueva medida pide que los filipinos aprueben una constitución.

Esta forma de plebiscito, tiene las desventajas de las medidas aprobadas en el Senado, y en la Cámara, sin las ventajas de ninguna de las dos. Los filipinos han pedido la independencia tantas veces que no hace falta someter el asunto a votación popular.

«Pero si esta se efectúa, sería lógica que fuera directa y no mezclada con un referendum completamente distinto; el método propuesto equivale a una invitación a los políticos para que impongan una constitución maleada, que el pueblo se verá obligado a aceptar para que su voto tenga validez en pro de la independencia.

«Pero una falta aún más notable de las medidas aprobadas por la Cámara y el Senado, es que crean un período durante el cual el dominio político de los Estados Unidos irá disminuyendo, pero continuará su responsabilidad. Esto es completamente imprudente, dado el estado caótico de los asuntos internacionales.

«Debemos conceder preferencias comerciales a las Filipinas durante un período en el cual pueden construir su independencia económica; pero la responsabilidad política debe ser asunto de las islas, y no de los Estados Unidos.

«Debemos conceder la independencia inmediatamente.»

El primer paso para la reforma del sistema tributario

LAS irregularidades observadas en la administración de ciertos impuestos, causa determinante de los cambios de personal últimamente efectuados en la Secretaría de Hacienda, hacen destacar, más de lo que por sí lo estaba, la necesidad de adoptar reformas en el sistema tributario.

En circunstancias como las actuales, sería muy aventurado implantar una reforma tan extensa como la recomendada por el profesor Seligman en el luminoso informe que preparó por encargo del Gobierno; porque con los impuestos creados desde que se realizó ese estudio se ha enmarañado, más de lo que lo estaba, el sistema tributario, y porque las cifras que sirvieron de base para los cálculos pertinentes, han variado mucho.

Para la total aplicación del Plan Seligman, sería necesario acomodarlo a las posibilidades que ofrece la actual situación económico-financiera, y aun así parece, **prima facie**, dudoso que produjera los mismos resultados a que llegó, teóricamente, su ilustre autor. Este Plan es hoy, valga el símil, a manera de un traje cuidadosamente cortado a medida para un hombre algo contrahecho y de pobres carnes, que lo ha tenido guardado y no puede usarlo sin someterlo a un arreglo total porque ha enflaquecido hasta quedarse en los huesos y se le ha torcido más el cuerpo.

La política que debe seguirse, por ser la que aconseja la prudencia, es la de ir desarrollando parcialmente la reforma tributaria, con la objetividad de establecer en lo posible una estrecha armonía entre los intereses del fisco y del contribuyente, porque el antagonismo de esos intereses fatalmente habría de llevarnos de mal en peor. Piénsese que arruinados el comercio, la industria y la agricultura, desvalorizada la propiedad y cada vez más escaso el dinero circulante, no es factible que el Estado se proporcione los recursos que imperiosamente necesita, por medio de un régimen impositivo estrangulador, que se define como confiscatorio, pero que daña más por la forma en que se viene desenvolviendo, entorpecedora de las actividades creadoras de riqueza.

Para lograr la promisoria armonía de intereses a que nos hemos referido, es preciso que no se produzca ningún proyecto de reforma tributaria sin la conformidad previa de aquellos elementos a quienes ha de afectar. En esto conviene, por obvios motivos, seguir la conducta observada por la Comisión Nacional Económica al dar por terminado el ponderado plan de unificación de impuestos que presentó al Poder Ejecutivo, el cual posee, entre otros méritos indiscutibles, el de haber sido ideado de modo que lo aceptasen unánimemente todas las corporaciones representativas de las clases que resultarían libres de molestias con la derogación de los enojosos tributos que el expresado organismo técnico recomienda se supriman, pero no de la carga que ellos determinan y que se refunde con la evidente mira de favorecer en lo material al fisco poniendo a su servicio un instrumento hábil para controlar las recaudaciones, y al comercio y la industria eximiéndoles de sufrir los trastornos emanados de una no por constante menos ineficaz inspección oficial.

En diversas ocasiones, con insistencia que está justificada por el convencimiento que tenemos de la bondad de ese plan y de su vital importancia, hemos abogado por que se estableciera como paso inicial de la reforma tributaria. Desgraciadamente las necesidades del erario público han obligado a multiplicar los impuestos, que rebasan la capacidad de pago del contribuyente y le tienen agobiado. Pues bien; si a pesar de esto y de las drásticas economías que se han venido sucediendo en los gastos de la Nación, no se ha logrado, ni con mucho, equilibrar el presupuesto para cumplir con puntualidad los compromisos del Estado, o falla la lógica en que basamos nuestros razonamientos o algo hay que está demostrando que tenemos que variar de sistema. Con mayor razón, cuando a lo enunciado se añade el hecho de que el actual —notoriamente imperfecto—, ha permitido realizar la serie de cuantiosas defraudaciones de todos conocidas, y acaso de otras que, por difíciles de descubrir, posiblemente jamás se conozcan.

La experiencia nos dice que con un simple cambio de personas sólo se remedian temporalmente estos males, y que lo único práctico es extirpar las causas determinantes de que puedan producirse, especialmente si no hallaron los autores la severa sanción punitiva que merecían. Pero aunque la encontraran, siempre sería más virtual la supresión de aquello que permitió que se obrara contrariamente a lo debido, porque sólo así, actuando con el recto sentido de previsión que tiene que regir las acciones del Gobierno, cabe evitar la posibilidad de que resurjan en el mañana los fraudes, suponiendo que al presente estén en lo absoluto cortados por virtud de las medidas adoptadas. De ahí que abogue-mos por la reforma gradual del sistema tributario, ya que las circunstancias económico-financieras prevalecientes, que por sus defectos se van agravando de día en día, no aconsejan acometerla en su totalidad sin correr el riesgo de provocar trastornos fiscales. Para comenzar, no con simples probabilidades, sino con seguridades de buen éxito en todos los órdenes, nada mejor que poner en práctica el plan ideado con criterio científico y humano para la unificación de diversos impuestos que, consciente de su responsabilidad, recomienda la Comisión Nacional Económica, de cuya capacidad y recta intención no es presumible que dude el Ejecutivo habiendo sido quien eligió y nombró a sus componentes.

El examen de ese plan, del que nos proponemos tratar más detalladamente de lo que lo hemos hecho en anteriores comentarios al mismo, nos permite afirmar que se ajusta a las técnicas fiscales y financieras que conviene seguir en materia impositiva, con arreglo a la amarga realidad que vivimos. Contempla las necesidades insatisfechas del tesoro público y positivamente ofrece un medio hábil para que puedan cubrirse, claro está que con el inevitable agobio para el contribuyente, pero ahorrándole trabajo y molestias entorpecedoras que hacen de por sí más dura la carga tributaria. Hasta donde es posible armoniza intereses que los defectos capitales de la política impositiva han puesto en pugna, y hasta donde es posible también cuando la Hacienda pública exige a la privada más de lo que en realidad puede darle sin agotarse, facilita el desenvolvimiento de las actividades económicas, factor indispensable para que la producción y el comercio no se estanquen y terminen por aminorar su potencialidad hasta un límite desastroso. Y si en todos sentidos se define como algo muy promisorio, especialmente para el Estado, considerando nada más que esto no se explica, en verdad, que se halle retenido, cuando todo, absolutamente todo compele a tenerlo por urgente y activar su implantación.

"Cleto el Listo" condenado a 8 años de cárcel

Ha cumplido varias penas. Está señalado para hoy el proceso por la muerte del doctor Dueñas

Ocho años de presidio mayor, por robo con escalamiento y con las agravantes de nocturnidad y reincidencia, cumplirá Anacleto Ribalta, por haber confirmado la Sala de lo Criminal del Tribunal Supremo la referida condena que le fué impuesta por la Audiencia de Oriente.

Ribalta es poseedor de varios nombres y otros tantos apodos; además del ya citado se le conoce por el de José Pérez Rodríguez, Rafael Iturralde, Maximiliano Peñalver, Máximo Abreu, Antonio Ruiz, Maximiliano Abreu, Antonio Justiz, Antonio Castro Aguiar y Carlos Agrua; sus apodos son «Cleto el Listo»; «Matanzas»; «Casumbia»; «Negritino»; «El Cubano»; «Antonio el Cubanero» y «Negritín», pero su personalidad está bien definida gracias al Gabinete de Identificación Nacional y al record que se lleva de todos los delincuentes en la secretaría de Justicia.

Aparte de lo abundante de sus nombres y sobrenombres, Ribalta o como ustedes lo quieran llamar, posee una hoja histórico-penal difícil de ser igualada en los anales de la delincuencia: ha sufrido seis condenas por robo, tres por hurto, una por estafa, otra por disparo, una más por atentado a agente de la autoridad, dos por uso de nombre supuesto y una por lesiones menos graves, haciendo un total de penas cumplidas de diez y nueve años, diez meses y ocho días, si bien no completamente, por haber sido indultado en muchas de ellas y habiéndosele rebajado la pena en otras.

La sentencia a que hacemos referencia al comienzo la extinguirá el consumado delincuente por haber cometido un robo más, como ya decimos: en la noche del primero de junio de 1930, escalando un muro de mampostería, se introdujo en la residencia de Rafael Gutiérrez Barroso, Cuartel de Pardos número 8, en Santiago de Cuba, sustrayendó y apropiándose de prendas y dinero por valor de cuatrocientos sesenta y cinco pesos, ocupándose de todo ello solamente un billete de cincuenta pesos en poder del comerciante de esa ciudad Modesto Gómez, el que lo recibió de buena fe.

LA MUERTE DEL DR. DUEÑAS

Como anunciamos en su oportunidad, tiene señalado hoy la Sala Tercera de lo Criminal el juicio oral de la causa contra el joven Leonardo López Dávila, autor de la muerte del doctor Emilio Dueñas, en esta capital.

Para el procesado interesan el fiscal y el acusador particular, doctor Ramiro Areces, la pena de muerte, por asesinato cualificado, pidiendo su absolución el doctor Carlos M. Palma.

NUEVA PRORROGA PARA LA INSCRIPCION DE LOS EXTRANJEROS RESIDENTES

La Secretaría de Gobernación, atendiendo a que la prórroga últimamente concedida para la inscripción en el Registro General de Extranjeros que vence el día 31 de los corrientes, no es capaz para llevar a cabo la labor referida, dictará oportunamente una resolución, por la cual se concede a los interesados una nueva prórroga de noventa días a fin de que cumplan, satisfactoriamente, con este requisito los que aun no lo han hecho.

Tomó posesión el magistrado Juan M. Macías

Ha sido destinado a la Sala de lo Civil de la Audiencia. Vista de la apelación de G. de la Maza

En la tarde de ayer prestó juramento y tomó posesión de su cargo de Magistrado de la Audiencia de la Habana, el doctor Juan Manuel Macías Rodríguez, ex juez de Primera Instancia del Sur de esta capital.

El Dr. Macías sustituye al Dr. Fernando de Zayas, magistrado de Sala de lo Civil de esta Audiencia, fallecido hace algún tiempo, y al cual sustituye en la propia Sala.

APELA EL JUEZ DE LA MAZA

La Sala de Gobierno del Tribunal Supremo celebró ayer la vista de la apelación establecida por el doctor Pablo Gómez de la Maza contra la resolución de la sala de igual denominación de la Audiencia que le impuso diez días de suspensión como corrección disciplinaria, en el cargo de Juez Correccional de la Sección Cuarta, que desempeña. Dentro de breves días se conocerá la decisión del Supremo.

LOS ESTADOS UNIDOS PAGARAN A NORUEGA UNA INDEMNIZACION

WASHINGTON, diciembre 19.—(AP.)— Debido a que los agentes del servicio de guardacostas abordaron el buque noruego «Tampen» para buscar bebidas de contrabando, e inadvertidamente dejaron que un escape de vapor dañase parte del cargamento de pescado que traía, la Cámara aprobó hoy la apropiación de $8.765, que serán pagados al Gobierno de Noruega, como indemnización.

La perfección humana

Por ABELA

—¿No has leído, hijo mío, que el Sumo Pontífice ha declarado que el hombre debe, ante todo, intentar alcanzar su perfección.
—¡Ay padre! ¡Qué esperanza!

La fantasía de "democracia campesina" que algunos quisieran ver aplicada en Rusia, queda en la gaveta de las utopías

Con la industrialización, la tierra y los hombres serán sacados de sus quicios tradicionales y quieran o no, se verán envueltos en un ritmo vital y en un destino insospechados

NOTAS DE RUSIA

XXVI

Por RAUL MAESTRI

Como es bien sabido el Plan Quinquenal representa, en conjunto, el esfuerzo de industrialización de la URSS. Este esfuerzo representa una de las necesidades inviolables del Estado Soviético: sus aspiraciones doctrinales y programáticas tanto como la base social en que se asienta no se dejaría realizar ni llegarían a un punto de estabilidad que permitiera el posterior crecimiento, de otro modo que mediante la industrialización del gigantesco país. La fantasía de «democracia campesina» que algunos autores quisieran gustosamente ver aplicada en Rusia, queda en la gaveta de utopías.

Este hecho de la industrialización representa en la URSS nada menos que una nueva vida. La tierra y los hombres serán sacados de sus quicios tradicionales—por así decirse—y quieran o no se verán envueltos en un ritmo vital y en un destino insospechados. Esta metáfora —el sacar de quicio por un lado para trasplantar por otro—se hace realidad en la visión directa de la URSS. Fábricas, chimeneas, humo, estaciones hidro-eléctricas: todo esto data de ayer, todavía no está completado y se prolonga y multiplica en el mañana; conjuntamente los hombres, las masas de hombres, se mueven de una región a otra, del campo a la ciudad, de ciudad a ciudad, siguiendo el imán de las obras y las construcciones nuevas. Simultáneamente la tierra, la sociedad rusas cambian también: el paisaje pierde bucolismo (esa cosa mentirosa y de escenario que llamamos bucolismo) y los hombres ganan en velocidad, en ambiciones y en dureza. También —porque se trata de un empeño comunista—ganan, o por lo menos se les brinda la oportunidad de ganarlo, conciencia del hecho supremo de los tiempos: conciencia de la solidaridad social, conciencia social. ¡Se trata de uno de esos momentos epocales de la historia de los hombres en que un gran núcleo de ellos, un núcleo capaz de pesar en el destino de todos, descubre una grandiosa tarea que realizar y, gracias a la conjunción de circunstancias felices, siente en sí el entusiasmo y dispone de las energías para llevar a cabo el gesto temerario!

Este adjetivo temerario, y hablando de esta epopeya soviética, me gusta y lo repito para aludir a todo lo que hay de loco, audaz, instintivo, ciegamente necesario en estas coyunturas salientes de la historia; ya sé que hay también—porque sin ello se frustrarían—inteligencia y dirección y disciplina. Pero estas no bastan para vencer la porción de caos que parece que lleva implícito el gran gesto. En la URSS se perciben ambos: el plan, que es la columna vertebral de todo y que se mantiene enhiesta a pesar de las caídas de la pubertad, y el caos, que asoma su virulencia por las hendijas todavía no selladas.

Números. El capital industrial aumentó en 1929, 1.4 billones de rublos; 2 billones en 1930 y 3.5 billones en 1931; en tres años casi 7 billones de rublos. En 1913 el 60% de la producción en gran escala del país era agrícola y 40% industrial; en 1929-30, la relación era 53 y 47; en 1931, 62 y 38. En 1931 entraron en operaciones 518 fábricas, estaciones eléctricas, etc. En 1929 las estaciones eléctricas disponían de un total de 520.000 kilowtts; solo en el año 1931 empezaron a funcionar 33 nuevas estaciones con una energía total de un millón de kilowatts. En 1931 se completaron las fábricas de tractores de Stalingrad y de Charkov con una producción anual cada una de 50.000 tractores. Las fincas del Estado—ejemplos absolutos de agricultura industrializada—ocupan en 1928, 1.7 millones de hectáreas; en 1931, 9.5 millones! El número de trabajadores industriales en 1928 fué 3.8 millones; en 1931 eran 5.4 millones. La totalidad del proletariado en el campo y en la ciudad y en todas las ramas, comprendía en 1931, 18.7 millones de personas. Números, números soviéticos. Es innecesario seguir la relación estadística. El hecho del progreso económico de la URSS, del descubrimiento y organización de nuevas fuentes de riqueza, de la presteza y energía con que aquí se viene trabajando, está más allá de toda duda posible e inteligente.

Y todo esto se lleva a cabo en una dura guerra contra el caos, contra el caos que amenaza en todas partes. La inercia de las gentes; la resistencia de los descontentos; el burocratismo; los conocimientos insuficientes; las concesiones y los altibajos políticos; los mil intereses creados, de toda índole y tendiendo en todas las direcciones, que es menester dominar e impulsar! Se ha hecho mucho, se viene haciendo más, se hará todavía más—pero permanece latente la insaciable voluntad, que por lo mismo se pierde a veces. Esta fiebre de creación lleva, a veces, al error y al despilfarro. Se hace una gran fábrica, que cuesta millones y para cuya construcción fué menester movilizar miles de hombres, y una vez hecha se piensa... ¿en qué? en donde está el centro de las materias primas que ha de trabajar esa fábrica. No es éste un ejemplo sacado de la fantasía, sino un caso textual del que se informa el viajero—los comunistas no lo ocultan—en Dnieprostroj, esa obra maravillosa del Plan Quinquenal, a un tiempo orgullo y esperanza soviética. Las fábricas de zinc de Dnieprostroj, que utilizan la energía eléctrica de la flamante estación, reciben la materia prima del territorio de Leningrado, que queda a más de dos mil kilómetros de distancia! ¡El caos amenaza desde adentro mismo!

La experiencia ya acumulada en el Plan Quinquenal muestra, junto a este «haber» positivo, por lo menos dos deficiencias reconocidas oficialmente. Primero, el costo de producción ha sido mayor que el calculado en el Plan. Por lo mismo, se han introducido severas medidas para evitar el enorme gasto. Segundo: la calidad de la producción deja mucho que desear. Esto explica, en cuanto a los objetos de consumo, la insuficiencia del abastecimiento general. Un ejemplo servirá para ilustrar rapidamente el caso: si se produce el doble número de pares de zapatos que antes de la introducción del plan, pero cada par, dada su calidad, dura la mitad, la situación en cuanto a las necesidades del público, no se ha mejorado. A esto hay que sumar que las necesidades del mercado han aumentado muy considerablemente, en lo que hay que constatar un triunfo del sistema soviético. Para seguir con los zapatos: es indudable—estadísticamente se deja comprobar—que el número de personas que experimentan la necesidad y el deseo de no andar descalzas es notablemente mayor; por lo mismo las cifras de aumento de la producción no deben tomarse en absoluto sino relacionándolas con esta tendencia. De esta suerte esas cifras distan mucho de representar el final deseable. Estas circunstancias no estaría de más que las recordaran aquellos extranjeros que acentúan exageradamente el aspecto de pobreza de este pueblo.

Por último, al hablar de la industrialización soviética es menester aludir a su complemento: la electrificación. Al ocuparnos del campo soviético veremos algunas de sus consecuencias prácticas. Ahora baste con que subrayemos su eminente significación política, que Lenin supo comprender sagazmente, al márgen de su significación técnica y económica. Una economía electrificada significa una economía centralizada, controlable desde unos pocos puntos terminales; y una economía completamente centralizada significa, en este país, paso franco para el Estado. Por donde vemos que los kilowatts pueden aspirar con derecho a ser un nuevo capítulo de las ciencias políticas.

Acaba de llegar un especialista en paleobotánica

El Dr. Arthur Hollick realizará estudios en el subsuelo de Cuba sobre las plantas fosilizadas

En el vapor «President Polk» llegó ayer tarde de Nueva York el doctor Arthur Hollick, miembro de la Academia de Ciencias Americana de Washington y que por muchos años, por ser especialista en la materia, ha sido empleado por la ciudad de New York como paleobotánico del famoso Jardín Botánico de la gran ciudad.

No es la primera vez que viene a Cuba el eminente especialista. Como otras veces, dedicará algún tiempo al estudio de los ejemplares de plantas fósiles, de nuestro país. El doctor Hollick ha explorado en pro de esa rama de la ciencia, diversas regiones del Norte de América, inclusive Alaska. Escribió el primer trabajo que se ha publicado sobre plantas fósiles de las Antillas y ha escrito valiosas obras como consecuencia de sus estudios.

Viene a Cuba con el fin de completar lo mejor posible el Estudio de la Flora Fósil de Cuba. A este objeto, se propone visitar varias notables ocurrencias de ese orden en nuestro suelo. Entre ellas, primeramente, el maravilloso Bosque Petrificado que atesoran los Jardines de la gran cerveceria «La Tropical», en esta capital, cuyo examen y estudio ya inició hace algunos años por indicación del ingeniero de esa empresa, el señor Enrique J. Montoulieu, que en sus obras subterráneas en esa localidad descubrió valiosos ejemplares. En su visita lo acompañará el doctor H. León, del colegio «La Salle», del Vedado, también especialista en esos estudios que ya ha hecho varias exploraciones de esa índole en Cuba.

También visitará los yacimientos similares que existen en otras provincias de la República, como los del Abra del Yumurí en Matanzas, los de las Lomas de Banao, en Las Villas, los del Chorrillo, en Camagüey, localidad clásica donde el insigne Escolapio Padre Pío Galtés, descubrió árboles petrificados y por último, en Oriente, en la región cercana a las minas de carbón de Mayarí, donde se descubrieron también notables ejemplares.

Fueron recibidos el doctor Hollick y sus acompañantes en el muelle de San Francisco, por una comisión de la Academia de Ciencias de la Habana, integrada por los académicos doctor H. León e ingeniero E. J. Montoulieu, que ya antes han realizado estudios similares en colaboración con dicho eminente hombre de ciencia.

LA LIGA FELICITA A LA COMISION NEUTRAL POR LOS ACUERDOS TOMADOS

Se dirige a todas las naciones de América pidiéndoles su apoyo para conseguir la pacificación del Chaco. Bolivia ha revelado que está dispuesta a seguir luchando hasta triunfar.

WASHINGTON, diciembre 19. AP. El Subsecretario de Estado Francis-White, presidente de la Comisión Neutral del Chaco, ha recibido la adhesión de la Liga de las Naciones para el plan que tiene formulado la Comisión para restablecer la paz entre Bolivia y Paraguay.

La nota de la Liga de las Naciones, enviada por Eric Drummond, secretario, dice:

«El Consejo me ha dado instrucciones para que le dé las gracias por su telegrama del 18 del corriente y para que le exprese su profunda satisfacción por los términos en que está redactado. En una reunion celebrada hoy (diciembre 17) se ha decidido ayudar a los más valiosos esfuerzos de esa Comisión, y recomendar a las partes la solución propuesta por la Comisión con el propósito de solucionar el problema del Chaco. El Consejo ha seguido los esfuerzos de usted con aprecio y cordialmente apoya su presente resolución. Ha decidido despachar a los países suramericanos la siguiente nota:

«La Comisión Neutral de Washington acaba de comunicar al Consejo el texto de la convención que someterá a su gobierno a fin de poner término a la efusión de sangre en el Chaco y llegar por medios pacíficos al arreglo final de la disputa entre Bolivia y Paraguay. De acuerdo con el convenio de que ese gobierno es signatario, el Consejo es responsable del mantenimiento de la paz y por esta razón apela a su gobierno en nombre de todos los miembros de la Liga para que acepte a la mayor brevedad posible la convención propuesta por la Comisión neutral.

«El Consejo confía en que ese gobierno tendrá presente el carácter solemne de la obligación de mantener relaciones pacíficas que ha adquirido como miembro de la Liga. Considera que la proposición de los Neutrales provee un arreglo honorable y justo de la cuestión y que mediante la leal aceptación y observancia de la misma ambas partes cumplirán los deberes que tienen contraídos en virtud del convenio.

«El Consejo se sentirá satisfecho si se le informa de todos los acontecimientos relacionados con las proposiciones de la Comisión».

EL DR. SOLER REGRESARA A ASUNCION EN BREVE

WASHINGTON, diciembre 19. AP. El doctor Juan José Soler, delegado del Paraguay a las negociaciones de paz con Bolivia, declaró hoy que había recibido órdenes de regresar a Asunción «dentro de poco».

El doctor Soler dijo que aun no había fijado fecha para su viaje, pero hoy se entrevistó con el subsecretario de Estado Francis White, con quien conversó sobre las últimas órdenes recibidas de su gobierno.

El gobierno paraguayo ha anunciado, por mediación del doctor Soler, que no está de acuerdo con ciertas cláusulas del reciente programa de paz presentado por la comisión de neutrales, pero aun no ha rechazado el plan definitivamente. El Paraguay tampoco ha notificado que se retira de la conferencia.

Aun no se ha recibido la contestación boliviana, pero según declaraciones del ministro en Washington, se tiene entendido que el gobierno está dispuesto a aceptar el plan.

Se han recibido contestaciones favorables de todos los países latino-americanos, a excepción de Brasil, Honduras y Haití a la petición de la comisión de neturales para presentar un frente unido contra las naciones beligerantes. Se sabe, sin embargo, que Haití enviará su contestación favorable en breve.

BOLIVIA CONTESTA A LA NOTA DE LOS NEUTRALES

LA PAZ, diciembre 19. AP.)—La cancillería boliviana, contestando a la reciente nota enviada por los neutrales, dice que en vista de la actitud paraguaya, Bolivia cree inútil continuar las negociaciones de paz.

La nota dice:

«Considero que las respuestas anteriores de mi gobierno demuestran que hemos aceptado en principio todos los puntos principales de la proposición que ahora contestamos. Llegado el caso de tratarla, mi gobierno habría presentado observaciones y reparos de diversa índole sobre varios de los artículos, especialmente en vista de que el Paraguay los ha rechazado completamente. Mi gobierno cree que ya es inútil tocar punto alguno.—(Firmado) **Tamayo**, Ministro de Relaciones Exteriores.»

LOS PASAJEROS LLEGADOS ANOCHE EN EL «FLORIDA»

Anoche, por la ruta de Cayo Hueso, llegaron a la Habana en el vapor Florida, el señor Antonio Montoto Sánchez, sobrino del doctor Orestes Ferrara y del coronel Charles Aguirre, quienes acudieron a recibirlo en unión de sus esposas.

Asimismo llegó Mr. Leonard Brownson, autor de los planos del Capitolio Nacional. A recibir a este viajero acudió al muelle el señor Frank Steinhart y un grupo de amigos pertenecientes a la colonia americana.

Llegaron además, Gustavo Adue; Alberto Conde, Alcalde de Baracoa; el boxeador cubano Pablo Blanco; el periodista francés Armand L. Coray, y numerosos estudiantes cubanos que se disponen a disfrutar de las vacaciones de Navidad con sus familiares.

HICIERON VARIOS DISPAROS CONTRA UN AUTOMOVIL LLENO DE CATOLICOS

SEVILLA, diciembre 19. (AP) Un grupo de personas, que no han podido ser identificadas, hizo varios disparos contra un automóvil lleno de conocidas personalidades católicas del pueblo de Castillejo del Campo que se dirigían a una celebración de la fiesta de la Inmaculada Concepción. En el auto viajaban varias mujeres.

LAS CHAPAS

PRIMERO, los hechos. Las filosofías irán al pie, para que puedan eludirlas, si gustan, los lectores que estén de prisa.

El 31 del corriente mes de diciembre vence el plazo para el pago del segundo semestre del impuesto de transporte y locomoción.

La mayoría de los contribuyentes carece de recursos para abonar este segundo vencimiento, y, por lo tanto, se retirarán de la circulación algunos miles de automóviles.

La actitud del fisco en tal caso puede ser automática o puede ser racional.

Si procede rígidamente, embargará las máquinas retiradas; las rematará en pública subasta—siempre que logre hallar compradores—e ingresará en el Tesoro nacional tantos pesos con tantos centavos por cada vehículo inscripto. Infalible.

El capítulo de recaudación por «chapas», quedará «cuadrado». Pero este cuadrado perfecto producirá un agujero espiral, un remolino en el impuesto sobre la gasolina, por donde le entrará al fisco una pérdida más de tres veces mayor.

En efecto, cada máquina retirada deja de consumir un promedio de 1,000 galones de gasolina por año. Según nuestros datos, la recaudación por Transporte y Locomoción en el ejercicio de 1931-32, ascendió aproximadamente a $1.600,000, y la del impuesto sobre la gasolina subió a $7.650,000. Si admitimos que 2/3 de esa gasolina fué quemada por automóviles, se verá que por cada $1.00 que se incaute el Estado por chapas, perderá $3.20 en el impuesto de gasolina, o sea que sufrirá un quebranto neto de $2.20 por unidad.

En cambio, si la actitud del fisco fuere tan racional como la que asumió al consentir que las chapas se pagaran en dos semestres, podrá sortear sus dificultades y las del contribuyente.

¿No lo hizo ya? ¿Qué se le pide ahora? Pues, que vuelva a tomar en cuenta las circunstancias. Ahora se han duplicado los obstáculos y deben duplicarse las facilidades: debe subdividirse el semestre de enero a junio de 1933, en dos trimestres, enero a marzo y abril a junio. Esta inteligente concesión salvaría, en lo posible, las dos recaudaciones: la de las chapas y la gasolinera.

Y ahora vienen las filosofías.

¿No sería preferible rebajar las chapas, por ejemplo, a $5.00 anuales para todo tipo de máquinas, y recargar un equivalente en el impuesto sobre el combustible? De tal recargo debe exceptuarse, desde luego, a los motores industriales.

Así se estimularía el uso de automóviles y se recaudaría más, en definitiva, porque aumentaría el consumo de gasolina. Es una forma de pago menos sensible para el propietario, y este factor psicológico se está aprovechando en los Estados Unidos, donde el mayor tipo de tributación por chapas es de $40 (en Oregon), mientras que los hay tan bajos como $1, en el Distrito de Columbia; $3, en California; $4, en N. Dakota; $5, en Arizona y Utah, y $15, en New York.

Los zapateros de Matanzas han ido a la huelga

Una comisión viene a la Habana a recaudar auxilios. Visitará los distintos gremios obreros

En horas de la mañana de ayer visitaron nuestra redacción los señores Alberto Barreras, Justo Pérez Díaz y José Manuel Arencibia, delegados del Comité de Auxilios de la Liga de Zapateros de Matanzas, a fin de que pongamos en conocimiento del pueblo de la Habana, por medio de nuestras columnas, que han venido expresamente a esta capital para recabar socorros con que sostener la huelga que declararon, con fecha siete de los corrientes, a la Unión de Fabricantes de Calzado de aquella ciudad, a causa de no cumplir el pacto establecido y la tarifa acordada en abril de 1931, pues en el lapso de un año la han reducido paulatinamente en un sesenta o sesenta y cinco por ciento.

Asimismo nos comunican que con tal motivo ya han pasado comunicación a veintidós organizaciones obreras de la ciudad y sus alrededores, manifestándoles que personalmente pasarán a recoger su óbolo; y que se proponen realizar una efectiva campaña entre los obreros en general.

Según nos declararon, secundan el movimiento de manera decidida tanto los operarios de maquinarias, como los cortadores y preparadoras.

Finalmente, nos rogaron que hiciésemos constar, para evitar que comisiones apócrifas vayan a sorprender la buena fe de determinados sectores, que no se entregue donativo alguno a ninguna comisión que no presente debidamente sus credenciales.

Violentando —esta vez—la norma que siempre guardamos por culto a la modestia, damos a conocer que sí lieron altamente complacidos de nuestras atenciones.

M.E.C.D. 2016

Bromas y Veras

Por J. ARISTIGUETA

Una carta: papel oficial de la Embajada de España en Cuba; me alarmo. Porque, ¿con qué embajada, me vendrá la Embajada?

La abro y respiro; la carta es de Cuenca. Y a los que, por estar versados en geografía de España se muestren sorprendidos de que me pueda llegar una carta de Cuenca con papel ofical de la Embajada de España en Cuba, he de advertirles que, aunque parezca un disparate geográfico y muñozséquico, he recibido esa carta porque Cuenca está en la Habana; y para mayor disparate hay que advertir que Cuenca está en la Habana y es de Andalucía. Y el lío se aclara con la observación de que Cuenca no es la provincia novocastellana, sino el secretario del Excmo. Sr. Embajador de España en Cuba.

Y por ciento que lamento por el señor Cuenca, que se haya nombrado embajador a Jaén, porque aunque me pelen, no creeré yo jamás que Cuenca puede estar al lado de Jaén.

Pues el señor Cuenca me dice: «El señor Francisco Cuenca, aunque andaluz, y de ello se enorgullece, tiene la costumbre de no mentir nunca.»

«El señor don Antonio Jaén Morente, historiador y catedrático es natural de Córdoba, y don León Ichaso, al afirmarlo, no se equivoca.»

«Lo que sucede es que don Antonio Jaén Morente no es la personalidad indicada por el Gobierno español, según se dice, para embajador de España en Cuba. Se trata de otro don Antonio Jaén (probablemente hijo del citado) gran orador, gran talento, hábil político y hombre joven que, según mis noticias, nació en Valencia.»

Y termina el señor Cuenca diciendo que eso de que los andaluces son mentirosos, es otro de los «infundios» que corren.

Verán ustedes cómo esto de la naturaleza del nuevo Embajador (nuevo, que está sin estrenar todavía) me va a traer a mi algún disgusto gordo; pero aunque me cueste un disgusto, yo esto lo aclaro, porque tiene una enorme importancia el asunto, ya que de él depende que le den a uno «paella» o que le den «gazpacho» en el banquete que ya se estará cocinando; y sólo me «transo» con una condición: que sea de los dos sitios y nos den la paella amenizada con un vino de Jerez, que es una de las grandes verdades (grandes y pocas) de los andaluces, ya que parece el vino de aquella tierra, luz del sol, hecha líquido, y lo es: ¡porque hay que ver como «alumbra»!

En síntesis: Que el señor Cuenca dice que don León Ichaso tiene razón, porque se refirió a otro que no es el Embajador. Bueno, pero, el señor Ichaso y yo, ¿no hablábamos del Embajador? Pues si hablábamos del Embajador, ¿qué tiene que ver aquí la biografía de su señor padre, hecha por el señor Cuenca y citada por el señor Ichaso, para dejarme a mí, que dije que era de Valencia, a la Luna?

Y lo malo es que el lío se ha hecho más general que Weyler, porque anoche «Chamaco» Longoria me juraba que es andaluz, «porque ha tomado café con él en Madrid», lo cual son dos mentiras sobre otra mas: Porque ni es andaluz, ni ha tomado nada con «Chamaco» y si lo ha tomado no era café, porque en Madrid no se toma café en ninguna parte, sino un eufemismo: Y en última instancia, ¿desde cuándo es necesario ser andaluz para tomar café con «Chamaco»?

Pero «Paquito» Barrueta, en cambio, me asegura que es valenciano, porque se lo ha oído decir a él mismo, en un mitin; y aunque «Paquito» Barrueta es andaluz, esta vez lo he creído por dos poderosas razones: porque supongo yo que los andaluces alguna vez tienen que descansar para tomar resuello (que no hace falta muy grande para ser tan «esageraos» como ellos) y porque me convenía creerlo, para ganar este punto. Y cito a «Paquito» Barrueta, porque es abogado y podrá defenderme en este pleito.

Y eso de que los andaluces son mentirosos, no lo digo yo: lo dice todo el mundo. Y si no, no hay más que ver que en España, hasta el dinero, que todo el mundo lo recibe con cariño, se mira con recelo; pues en cuanto notan que un «duro» es sevillano (que supongo yo que se le conocerá por el «canto») no lo dejan pasar.

En fin, que el nuevo Embajador, quiera que no, es valenciano: Porque si fuera andaluz, y él mismo viniera a decírmelo, como por ser andaluz resultaría que es mentira, aunque haya nacido entre las columnas de la Mezquita, es de Valencia.

Así que: ¿andaluz?; ¡naranjas! ¡De Valencia!

Sin embargo; si después de esto quiere alguno que le demuestre yo que Jaén es de Andalucía, no tiene más que avisarme. Mas difícil es demostrar que Jaén es de Valencia, y ya está probado. Porque, lo de que Jaén es de Andalucía... está en el mapa.

Líos que se traen los andaluces.

Noticias del Puerto

REGRESO EL DR. VIRIATO GUTIERREZ

Procedente de New Orleans, ha llegado el vapor americano Ulua de la Flota Blanca, que trajo carga general, 18 pasajeros para la Habana y conduce carga general y 34 pasajeros en tránsito para Cristóbal.

En este vapor y en compañía de su esposa, ha regresado el Senador y miembro de la comisión de azúcar doctor Viriato Gutiérrez, quien ha realizado un extenso recorrido por los EE. UU. yendo desde la Habana, hasta California y luego por vía Chicago a New Orleans y Habana.

Rápidamente desembarcó el doctor Gutiérrez para saludar al grupo de familiares y amigos íntimos que acudieron a recibirlo, dirigiéndose en seguida a su residencia.

También llegaron los estudiantes cubanos Antonio y Francisco Arazosa, Manuel Portorrondo, doctor Alfredo B. Quintas, Mrs. Lilian D. Armstrong madre política del Attaché Militar de la Embajada de los EE. UU. en Cuba y Mrs. Anne H. Whires esposa del vice cónsul americano de ese apellido.

EL CEFALU

El vapor hondureño Cefalú llegó de New Orleans con carga general, 13 pasajeros para la Habana, y conduce carga y 9 pasajeros en tránsito para Cristóbal.

Para la Habana llegaron en este vapor los horticultores Dr. Carr D Dowelly Julián C. Miller, señores Ambrosio Damdrid, Manuel Rionda, Pedro P. Díaz, Carlos del Valle y Octavio Vusiedo.

PERSONAL INSPECCIONADO

El Administrador de la Aduana señor Alfonso Morales, revistó ayer tarde al personal del Resguardo, franco de servicio, y que mandaba el Inspector General Sr. Ricardo Alayón.

EL MORRO CASTLE

De Veracruz llegará hoy el turbo eléctrico Morro Castle de la Ward Line donde viene la compañía Alegría Enhart.

TROTAMUNDO EN LIBERTAD

Habiendo prestado la garantía de Ley fué dejado libre para desembarcar el trotamundo noruego, llegado ayer.

LOS QUE EMBARCARON

Por la Ruta de la Florida y en el Governor Cobb embarcaron para los EE. UU. Alberto Austin y señora, Armando Córdova, Jesús Castelló y señora, José Heider, José M. Ferrer, Ernesto Robertson y señora, William Manda y señora.

BARCOS DE CARGA

Han llegado los siguientes barcos de carga: el alemán Westerwald, de Hamburgo, el ferry Seatrain New York, de New York, el vapor inglés Barón Iweeamouth, procedente de Inmingham con 4504 toneladas de carbón para la Havana Coal Co.

EL PRESIDENT POLK

El vapor americano President Polk llegó de New York, conduciendo carga general pasajeros para la Habana y carga y pasajeros en tránsito

RECLAMACION

Carlos López y López, vecino de Marianao número 7 en Regla, dió cuenta a la Comisión de Inteligencia, por conducto de la Capitanía del Puerto, de que el contratista de los trabajos de reparación de la Grua Martí número 7 no le abona el importe de su labor como jornalero.

SALIDAS

Salieron ayer el Veragua para Kingston, el Toledo para Veracruz, el Setrain New Orleans para New Orleans, el Governor Cobb para Key West, el Estrada Palma para Key West, el President Polk para San Francisco.

EL SIBONEY

De New York es esperado hoy el vapor americano Siboney de la Ward Line, que trae carga general pasajeros para la Habana y en tránsito para Progreso y Veracruz.

LOS QUE VAN EN EL MORRO CASTLE

Para New York, en el Morro Castle embarcarán Frank Arwart y señora, Alfredo de Creff, Mr. y Mrs Robert Graham, Roberto Lander y señora, George Malligan, Benjamín Muller, Mr. y Mrs. Frank Tulio, Irwing White y otros.

AGREGADO COMERCIAL FRANCES

El día 23 y por el vapor Santa María llegará el señor R. Gillons, Agregado Comercial de Francia en Cuba y familia, para quien se le concederán las cortesías de estilo.

LOS QUE VIAJAN EN EL SIBONEY

En el Siboney de New York vienen Jorge E. Buchs y familia, José A. Rionda, Haward Gleenze, la profesora Luise Cuminn, J. B. Ganzer, Frank Mann, R. H. Baswell, C. P. Gartgard, Orlando y Armando Valdés, Luis Weaber y otros.

UN PROFESOR BOTANICO

En el President Polk ha llegado el doctor Arthur Hollyck, profesor del Jardín Botánico de New York, quien viene en viaje de estudios habiendo sido recibido por el Padre León del colegio La Salle y por el ingeniero señor Enrique Monteliú.

Otros pasajeros llegados por este vapor son Mario Louise, Adela de Calle de Hissulan.

PASAJEROS EN TRANSITO

Entre los pasajeros en tránsito del President Polk viajan el Dr. Isra A. Avey, Catedrático de Fisiología de la Universidad de Columbos, los tenientes médicos doctores E. E Dockery y F. H. Johnson miembros del Departamento de sanidad y de cirugía de la marina de los EE. UU. el doctor L. Edwar Hummen cirujano de New York, Mrs. B. Kitillakaga esposa del primer secretario de la Legación de Siam en los EE. UU Gerald Villet Agente de la Dollar Line en Alejandría, Egipto y otros.

EL SANTA MARIA

El vapor americano Santa María de la Grace Line, zarpará para New York el próximo sábado en lugar del viernes como tenía anunciado.

EL FLORIDA

Anoche a las 9 y 30 y con 100 pasajeros en su mayor parte excursionistas, llegó el vapor americano Florida.

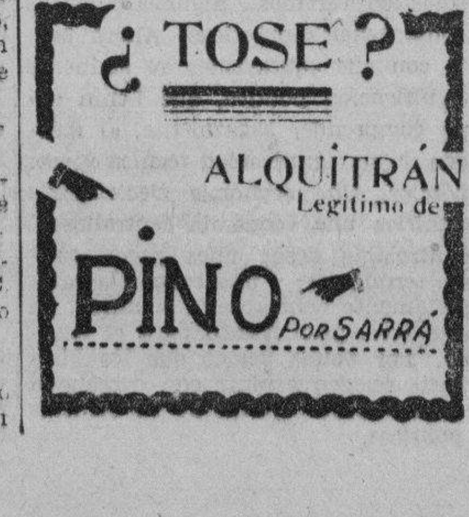

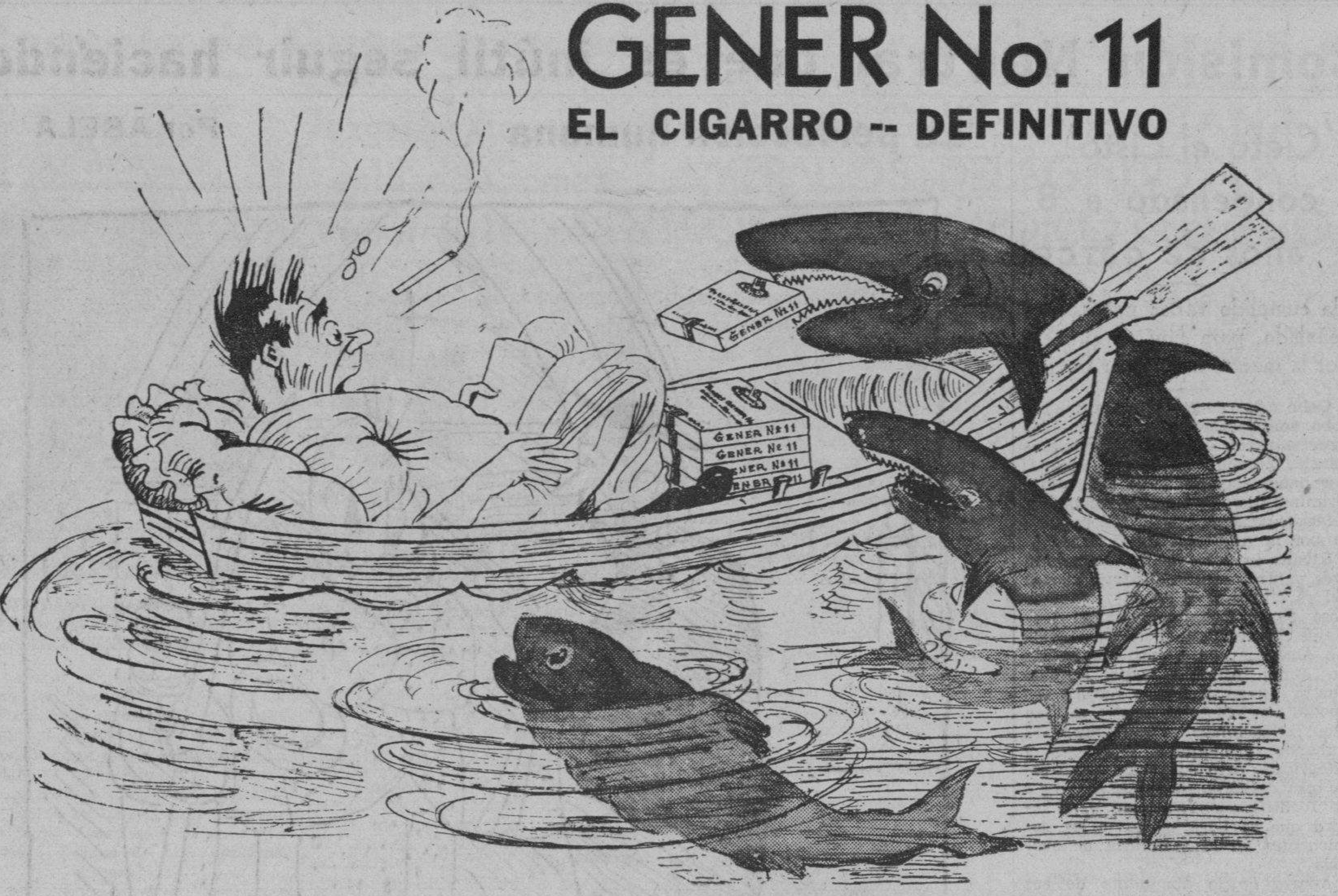

Lo que le ocurrió a Fulgencio el día que encendió un GENER en la bahía

MATANCERAS

EN EL TENNIS

El domingo en la tarde.

Después de los interesantes matchs de basket ball que tuvieron efecto en el floor de la simpática sociedad, se bailó hasta pasadas las nueve de la noche, por el grupo selecto que allí se dió cita para despedir a Paul Solomon, que con su familia embarca esta semana para la Habana, donde se establecen definitivamente.

Tocó la Orquesta Interrogación, en ese asalto.

Y tocó como siempre a maravilla.

Era tema en esta fiesta del domingo en el Club de la Playa, el gran baile del día treinta y uno en Sauto, en honor de los marinos del «Rex», fiesta que por los elementos que han tomado a su cargo la organización de ella, está llamada a ser el más sonado acontecimiento de esta season.

Las autoridades que tienen empeño en que les sea lo más grata posible a esos distinguidos huéspedes su estancia en la ciudad de los dos Ríos, brindarán a los organizadores toda clase de facilidades.

El fin benéfico por otra parte, que tiene el baile, facilitará a las damas que integran la comisión organizadora su muy grata tarea.

Los pedidos de localidades como ya consigné, llueven a las comisiones de venta y no sólo de Matanzas se han solicitado entradas para la fiesta, sino que de la Habana, de Cárdenas y San Miguel, tienen las señoras de Amézaga y de Beato, órdenes para reservar palcos y asientos.

En torno a Paul Solomon, se congregaban en la tarde del domingo, sus más íntimos amigos: Coquito Quesada; Rodolfo Gutiérrez; Jhony Jaén; Pepe Casas; Mandi Uriarte; Eduardo Meléndez; Jorge y Virgilio Beato; Alejandro Menéndez; y los Obregón; Fundora; Tijera; Núñez; con la legión de bellísimas señoritas que dieron realce a la fiesta.

LA BODA DE MAÑANA

En Santa Rita de Baró.

Para la una de la tarde ha sido fijada la ceremonia religiosa que dejará unidos a Laura Mechoso y Tony Drafchner, con la más dulce de las cadenas.

Se celebró ya la ceremonia civil.

Y antes del acto de mañana asistirán los invitados—íntimos y familiares de los novios—al almuerzo que ofrecen los esposos Mechoso Sablon, en su residencia de aquel poblado.

Vienen a residir a Matanzas Tony y Laura.

A los que anticipo mis votos por su felicidad y su dicha, alboreante ya en ese amanecer del veintiuno de diciembre de 1932.

RAFAELITO REYNALDOS

Delicado de salud.

Ha sido el estado del simpático jovencito que es hijo del capitán del Ejército doctor Rafael Reynaldos y su distinguida esposa Blanquita Parravicini.

Bajo la asistencia del doctor González Vélez, va mejorando el interesante enfermito, aunque no es todavía su estado todo lo favorable que fuera de desearse.

A interesarse por Rafaelito han acudido a la residencia de los esposos Reynaldos-Parravicini, sus numerosas amistades de esta sociedad.

Hacemos votos por el total restablecimiento del joven paciente.

EL CONSUL AMERICANO

Mr. Lucien Sullivan.

Está de regreso en Matanzas, después de un grato viaje de vacaciones por las ciudades del Norte, el distinguido caballero que representa en Matanzas al gobierno de la Casa Blanca.

Acompaña a Mr. Sullisan su elegante esposa, dama que ha sabido darse a querer y se ha hecho de amistades muchas en esta sociedad.

Los esposos Sullivan son muy visitados en su hermosa quinta de frente al Parque General Machado con motivo de su feliz regreso.

El cronista lo saluda cumplidamente.

DE DIAS AYER

Un apreciable caballero.

El señor Nemesio Urréchaga y Agote, perteneciente al alto comercio matancero, y su hijo Nemesito, que pertenece a esa pléyade de pinos nuevos que hizo irrupción en los salones el pasado verano.

También estuvo de días Nemesio Suárez, hijo político del Administrador de la Zona Fiscal Lcdo. Luis Herques y Govín.

Felicidades.

UN TRASLADO

De que dar cuenta.

Para la casa de la calle de Maceo que dejó el señor Juan Macías, se ha trasladado la familia del joven Alejandro Menéndez.

Vienen de Jovellanos, donde residían.

Y vuelven a ser vecinos de esta población, en la que ya vivieron en otra ocasión.

Las amistades de la familia Menéndez, celebran su retorno a ésta.

OCTAVIO VICIEDO

En viaje de vacaciones.

Llegó ayer a Matanzas, procedente de New Orleans, el simpático joven que es hijo del Secretario de la Junta Provincial Electoral.

Cursa Octavio sus estudios en la gran ciudad sureña del Estado de la Luisiana y ha querido aprovechar esta quincena de los días de Pascuas, para pasarlo junto a sus padres, los esposos Conchita Castañer y Octavio Viciedo.

El joven Viciedo hizo el viaje en compañía de Ambrosio Lamadrid, al que saludaba ayer en estas «Matanceras».

Retornará en Enero a Nueva Orleans.

EL PRIMOGENITO

De un elegante matrimonio.

De Estela G. Menocal y Otero y Jacobo Lovo y Olabarría que ha llegado al mundo con toda felicidad, colmando de dicha a esa joven pareja.

Un nieto más para Conchita Otero, que compartirá su cariño y su devoción, con las Massaguer y Menocal, las hijas de Conrado y Elena.

Lleven estas líneas mi enhorabuena a Estela y Lobo.

EN EL DEPORTIVO

Gran noche el sábado.

Plenos de animación se vieron los salones de la simpática sociedad de la calle de Byrne, que ofreció un animado baile a sus numerosos asociados.

Eran objeto de las mayores pruebas de simpatías, en esa fiesta, el actual Presidente del Deportivo, doctor Carlos Valdés Cofiño, y su gentilísima fiancée Aida Muñoz, que contraerán matrimonio en los últimos días de diciembre, en íntima ceremonia que tuve ya el gusto de anunciar.

Era esa fiesta como la despedida de solteros de la interesante pareja.

A la que le rindieron homenaje sus infinitos amigos.

No me extenderé con una larga relación de nombres, en esta nota del Deportivo, porque carezco de tiempo y espacio.

Me concreto a felicitar a sus Directivos y muy en particular al entusiasta Director doctor Rodolfo Gutiérrez, que tan sabiamente organizó ese baile.

NUEVOS PEDIDOS

De mesas para una cena.

A la larga relación que diera en días pasados sobre las familias que han reservado mesas para la noche del 24 de Diciembre en el Club de la Playa, hay que sumar a las señoritas Aguila, a las Meléndez, a las Estrada.

La señora de Moro y su hija Vicky, las señoritas Moré, el señor Sage, la señorita Macías y la gentil viudita Matilde Dans, la señora de Torrens, la señorita Loredo y sus hijas y la legión de las Carbó, Díaz Pardo, Riera tienen separados cubiertos para esa noche.

Vienen de la Habana las Esquerré como viene también un grupo de distinguidos matrimonios entre los que se cuentan Liquita Oliva y José M. Domínguez, Amelia Oliva y Frank Rojo, con su hija Lilian y el doctor Pablo Oliva y su gentil esposa.

SANTO DOMINGO DE SILOS

La festividad de hoy.

Enviaré mi saludo en primer término, al doctor Domingo Lecuona y Madan, galeno prestigioso, que es de las figuras sociales más destacadas de esta población.

El doctor Lecuona es hoy por hoy la única persona que en Matanzas ostenta la más preciada de las condecoraciones cubanas: la Orden de Carlos Manuel de Céspedes, concedida a él y al doctor Ortiz Coffigny, por el Gobierno del General Machado en mérito a sus servicios por la causa revolucionaria.

Su hijo Domingo Lecuona y Hernández, tan querido en el Liceo.

El doctor Domingo Rusinyol, ex Director del Instituto Provincial y actualmente Presidente de la Junta de Educación.

Valor intrínseco de la Instrucción Pública de la República es el doctor Domingo Rusinyol, que ha consagrado su vida al profesorado y a la escuela.

El doctor Domingo Socorro Méndez, que ostenta el título de hijo predilecto de Matanzas, por acuerdo de nuestro Ayuntamiento.

Y Dominguito Madan y Gutiérrez.

Tengan todos un feliz día.

LA ULTIMA NOTA

Para dar nuevas de un joven tan querido en la sociedad de Matanzas como Miguelito Esnard y Heydrich, que desde hace años se encuentra ausente de Cuba, en los Estados Unidos.

Reside en Baltimore.

Donde goza de holgada posición.

Manolo JARQUIN.

LA FUNDACION NOBEL VOTA UN MILLON DE CORONAS PARA CREAR INSTITUTOS

El Consejo de Administración de la Fundación Nobel ha tomado en una de sus últimas reuniones el acuerdo de fundar un Instituto Nobel especial para cada uno de los cinco grupos en que se hallan divididos los premios Nobel. Este acuerdo representa la realización de un plan primitivo que hasta ahora estuvo en suspenso y para poder llevarlo a cabo ha sido precisa una transferencia de crédito destinando a los nuevos Institutos una suma de 1 millón de coronas (200 mil coronas para cada uno) tomada del fondo de construcciones de la Fundación.

Como quiera que la Fundación Nobel tiene en el centro de Estocolmo un magnífico palacio propio, que acaba de ser precisamente reconstruído y renovado, y teniendo además en cuenta que después de las obras, el fondo de construcción seguía disponiendo de 2.4 millones de coronas, el Consejo de Administración ha estimado que una parte, por lo menos, de esta suma podía ser dedicada a los nuevos Institutos.

Casos y Cosas

¡FIENSE DE LOS NOMBRES!

I

Conozco un tipo que es,
por su estatura, un pigmeo,
y lo han bautizado con
el nombre de Polifemo.

II

Angel es un diablo suelto,
Pura una desorejada;
como el carbón Azucena,
y muy **pesadita** Engracia.

III

Los hijos de Juan se llaman
Arístides y Leonidas,
y han salido los muchachos
cobardes cual las ardillas.

IV

Una hija de Asunción
que mete miedo por fea
y es patizamba y gibosa,
tiene por nombre Citera.

V

Inocente es una "perla",
un imprudente Prudencio;
ruín y miedoso León,
y jorobado Perfecto.

VI

Hay Cándidas maliciosas
y Modestas inmodestas;
Rosas que huelen a rayos,
y Nieves que son **candela**.

Octavio S. MARTINEZ

Hay en esto de los nombres
una fuente inagotable
Por eso ayer le decía,
su misiva al contestarle,
que todos sus epigramas
eran poco originales.

Si al menos fueran en verso,
de ley, en vez de romance,
el esfuerzo realizado
los compensaría en parte.

Perdóneme la franqueza
poco grata, y no desmaye,
que puede ser que algún día
el pueblo en masa lo aclame
y la Historia le reserve
un buen puesto entre los grandes.

Sergio ACEBAL

POR LA SALUD DE SUS NIÑOS

—un alimento nutritivo —cuerpos sanos y fuertes

El crecimiento normal de los niños —o su desarrollo imperfecto—dependen del alimento que les damos.

Los padres modernos, lo mismo que los médicos modernos, reconocen muy bien las ventajas de saber seleccionar los alimentos que deben dárseles a los niños para que crezcan fuertes y vigorosos.

En los Estados Unidos, donde la ciencia de la nutrición ha alcanzado quizás mayor progreso que en ninguna otra parte, la *Cream of Wheat* (Crema de Trigo) es el alimento predilecto de millones de niños; el cereal preferido en millones de hogares; el favorito de las madres para las criaturas de un año de edad en adelante.

Es que la *Cream of Wheat* (Crema de Trigo) es un alimento que nutre y sustenta y ayuda a los niños durante el delicado período del crecimiento, especialmente a aquellos de uno a seis años de edad. ¡Y cómo les encanta a las criaturas! ¡Cómo limpian el plato y lamen la cuchara! Preparada de acuerdo con las sencillas direcciones que acompañan a cada caja, y servida con leche y azúcar, debe formar parte esencial de su alimentación diaria.

La Cream of Wheat puede tomarse en toda época del año, aun durante el verano. En su triple envoltura — triplemente cerrada — está libre de toda contaminación.

CRUCIGRAMAS

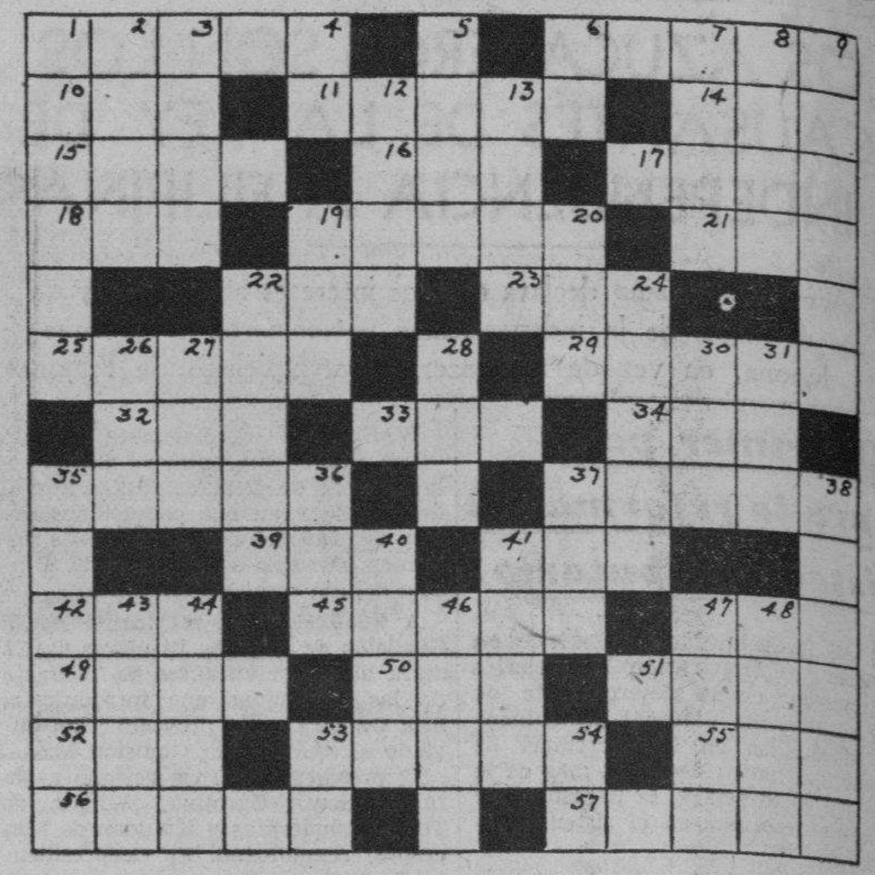

HORIZONTAL

1 Una de las islas Jonias.
6 Mes del año.
10 Puerto de Finlandia.
11 Segunda de las partes en que dividían el mes los romanos.
14 Ganas de beber.
15 Palma de la India.
16 Río de Suecia.
17 Río de Alemania.
18 Componente del aire.
19 Vientro abrasador de la Arabia.
21 Interjección.
22 Piadoso.
23 Donar.
25 Plato de maiz.
29 Parte superior del cuerpo humano.
32 Signo aritmético.
33 Capital de Marruecos.
34 Distrito del Este de Zamora.
35 Isla del Mediterráneo.
37 Ciudad de Polonia.
39 Lengua que se hablaba en Francia al Norte del Loira
41 Esposa de Jacob.
42 Río costanero del Mediterráneo.
45 Poblado de Filipinas.
47 Noviembre (abr.)
49 Río de Rusia.
50 Moneda japonesa.
51 Pagaré.
52 Igualdad de nivel.
53 Señalar.
55 Arbusto.
56 Arbol.
57 En este momento.

VERTICAL

1 Sabio matemático y político francés, organziador de las victorias de la República francesa.
2 Instrumento musical.
3 Desgarrado.
4 Artículo indeterminado.
5 Estado de la Indochina.
6 Existe.
7 Clase de gasolina.
8 Moneda.
9 Vendedor de pellejos de vino.
12 Aversión.
13 Masa considerable de nieve que rueda de los montes a los valles.
19 Afluente del Miño.
20 Río de Baviera.
22 Hierba que come el ganado.
24 Moneda de plata de la India inglesa.
26 Dueña.
27 Daño.
28 Palabra semítica que significa "hijo de".
30 Condimento.
31 Tonelada (abr.)
35 Ciudad y puerto de la isla de Ceylán.
36 Departamento francés.
37 Camino.
38 Planta leguminosa de semilla comestible.
40 Rey de Tebas, padre de Edipo.
41 Planeta.
43 Novillo menor de dos años.
44 Llano alto y despejado en medio de un monte.
46 Segunda letra del alfabeto griego.
47 Planta comestible.
48 Perfume.
53 Negación.
54 Dios egipcio del sol.

La solución mañana.

SOLUCION AL CRUCIGRAMA ANTERIOR

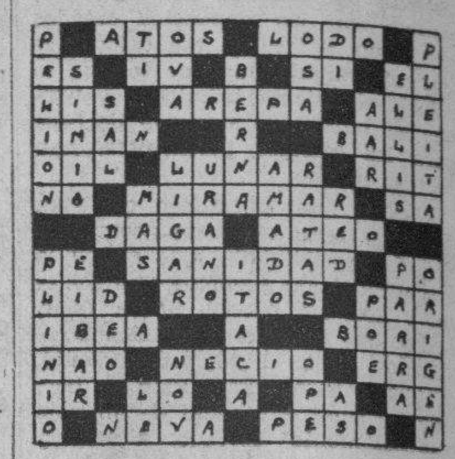

Litigio por la posesión de una fábrica de carbón

Un comerciante estima que su socio le estafó. Este afirma que el contrato fué anulado

En la Policía Judicial denunció Salvador Forrent y Arket, vecino de Calixto García, en Regla, denunciando que había celebrado un contrato con José Pimentel, ingeniero y propietario de la finca situada en Nuevitas para poder exclusivamente extraer el carbón que se fabrica en la misma.

Agregó que con sorpresa se ha enterado, de que al muelle de Luz, llegó la goleta María Torrens, de su propiedad cargada de carbón, para los comerciantes dedicados a este giro Fuentes y Mor y Ambrosio Leal, de esta capital.

Estima el denunciante que Francisco González, encargado del corte de leña, y fabricación del carbón en Nuevitas, sea la persona que les facilitó a dichos comerciantes el cargamento, cuyo valor asciende a unos 500 pesos.

DETENIDO

Una vez en las oficinas de la Judicial el señor Francisco González López, de 33 años y vecino de Oficios 32, manifestó que recientemente celebró un contrato de arrendamiento con el ingeniero José Primelles, propietario de la citada finca «El Júcaro», por el cual le vendía el carbón vegetal que se fabricaba en la misma, rescindiendo el señor Primelles el contrato que había celebrado con el denunciante Forrent, con motivo de haber incumplido el contrato por adeudarle la suma de 3000 pesos.

Con lo actuado se le dió cuenta por el Subinspector Padrón, al Juez de Instrucción de Nuevitas.

ROBARON A UN PROFESIONAL

El doctor Oscar Casas Bacallao, abogado y vecino de 12 y C, en el Reparto Batista, puso en conocimiento de la policía, que del garage de su residencia le habían robado una montura, 35 pares de pollos y otros objetos que había traído de su finca, estimándose perjudicado en la cantidad de 40 pesos. No sospecha de persona alguna.

ARROLLADA UNA JOVEN

En el primer centro de socorros fué asistida de graves contusiones diseminadas por el cuerpo, Salvadora Reboredo Carrodeguas, de 20 años, vecina de Acosta 5, la que les fueron causadas en Monte y Someruelos, al arrollarla el camión 42371, de la matrícula de Marianao, que manejaba Santiago Cuadra Corripio, vecino de 13 y M.

El chauffeur fué detenido por la policía y presentado ante el juez de instrucción de la segunda sección.

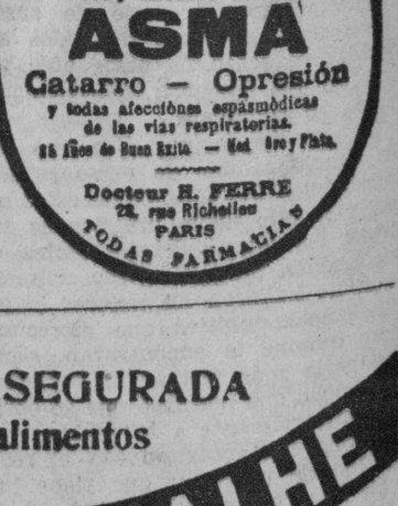

M.E.C.D. 2016

FELICES PASCUAS

NOCHEBUENA

No hay mesa bien puesta en la noche de la Nochebuena si en ella faltan los turrones de la casa

ARMADA

Yema, Fresa, Mazapan Napolitanos.

Queridos Reyes Melchor Gaspar y Baltasar

Como todos hemos sido muy buenos y muy aplicados esperamos este año muchas cosas lindas

Estamos muy tristes porque muchos niños de Santa Cruz del Sur se quedaron sin mamá y sin papá No os olvidéis de ellos. Cuando lleguéis a Cuba en lugar de desembarcar por la Habana debéis de hacerlo por la Provincia de Camagüey para que nuestros hermanitos, que tanto han llorado, sean los primeros en recibir vuestros regalos Aunque a nosotros nos toque poco no importa.

No olvidéis los primorosos CESTITOS Y TONELES DE NAVIDAD que para nosotros ha fabricado la casa "ARMADA" Ni tampoco de ese rico Turrón de Yema que tanto nos gusta. Como tenéis muchas cosas en la cabeza y os pueden engañar, cuando compréis el turron fijaos bien que sea de esta marca. Es el que más nos gusta por ser el mejor.

Muchos besos de

Los Niños de Cuba.

AÑO NUEVO

Con los albores del nuevo año desayúnese Ud. con el delicioso chocolate y las incomparables galletitas

ARMADA

Regalo del Paladar

Canción de Cuna.

Dormid hasta el nevado candor de vuestra cuna como un lirio de plata, llega un rayo de luna

Y entre el plateado ropaje de ese rayo de luna y envueltos entre nubes de ilusión, llegarán los Magos Reyes con sus biblicos dromedarios cargados de CESTITOS DE NAVIDAD que dejarán al pié de esos blancos columpios que arrulla la dulzura maternal.

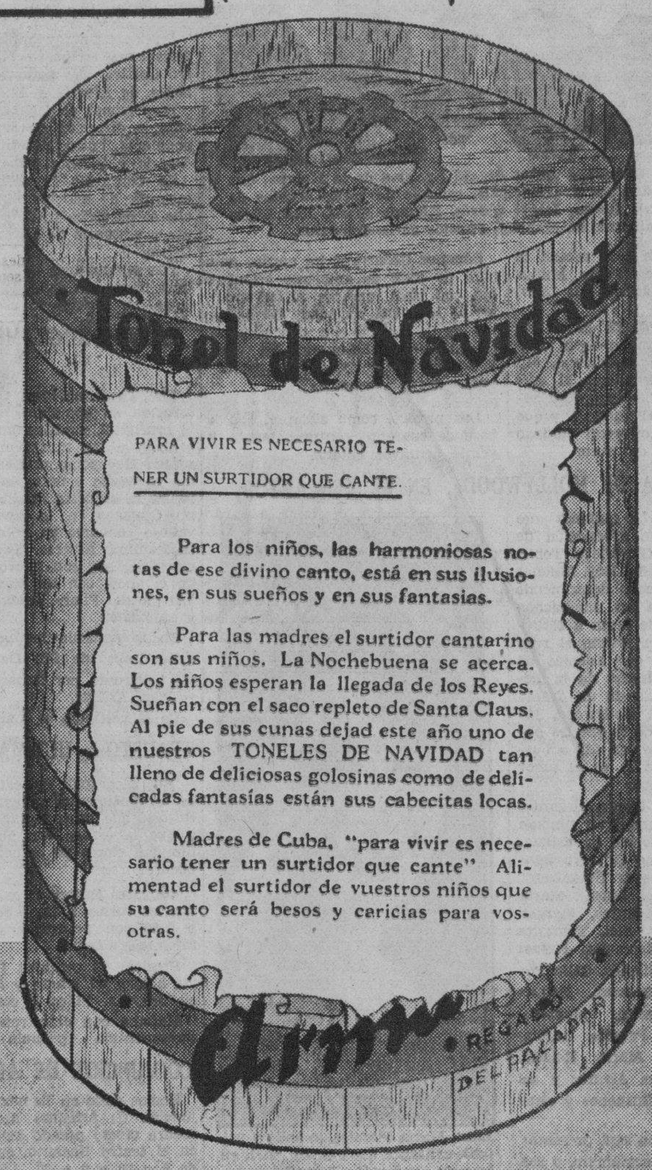

PARA VIVIR ES NECESARIO TENER UN SURTIDOR QUE CANTE.

Para los niños, las harmoniosas notas de ese divino canto, está en sus ilusiones, en sus sueños y en sus fantasias.

Para las madres el surtidor cantarino son sus niños. La Nochebuena se acerca. Los niños esperan la llegada de los Reyes. Sueñan con el saco repleto de Santa Claus. Al pie de sus cunas dejad este año uno de nuestros TONELES DE NAVIDAD tan lleno de deliciosas golosinas como de delicadas fantasías están sus cabecitas locas.

Madres de Cuba, "para vivir es necesario tener un surtidor que cante" Alimentad el surtidor de vuestros niños que su canto será besos y caricias para vosotras.

TURRONES

YEMA - FRESA

MAZAPAN - NAPOLITANOS

Armada

REGALO DEL PALADAR

CESTOS Y TONELES DE NAVIDAD

BOMBONES - CHOCOLATES - GALLETITAS

SERGIO

EL BRILLANTE NEGRO

Una joya de inapreciable valor en la industria cubana es nuestro chocolate "ARMADA". Néctar de chocolates. Digno rival de los mejores chocolates del mundo. Juzgar su calidad por su precio es una blasfemia.

Quiere Ud. hacernos el honor de probarlo?

M.E.C.D. 2016

ESCENARIO Y PANTALLA

«CAMPOAMOR»: «ERRORES DE LA JUVENTUD»

En cada nueva temporada las compañías cinematográficas incluyen en sus programas una serie de «películas de juventud». Unas son de carácter deportivo, con una tónica exaltante y un noble propósito de avivar el espíritu del «college»; otras exponen, con una deliberada—y a veces muchacona—tendencia moral, los vicios de la «moderna juventud». A este último tipo quiere pertenecer la estrenada ayer en el «Campoamor». Y decimos «quiere pertenecer», porque los dos jóvenes que el «film» nos presenta resultan unas benditos, comparados con tantos «boys» y «girls» que nos ha mostrado la pantalla como ejemplos comunes del desenfreno en que vive una buena parte de la actual juventud norteamericana.

Claro que cuando se habla de «jóvenes modernos» lo más prudente es poner en cuarentena la clasificación. Porque con frecuencia se adjudica el calificativo de «moderno» a un hombre o a una mujer, por el solo hecho de que él sea un depravado y ella una libertina, cuando la verdad es que, según nos enseña la historia, depravación y libertinaje los ha habido en todas las épocas. Y es que se da a la palabra «moderno» una acepción sectariamente peroorativa, hasta el punto de que hoy mujeres que porque fuman, se emborrachan y hacen vida nocturna con los amigos, se consideran más modernas que otras que se quedan en casa para meditar sobre el futuro o estudiar filosofía. No puede negarse que la juventud de hoy tiene su fisonomía peculiar; pero los rasgos distintivos de ella se reflejan por igual en lo afirmativo que en lo negativo de su conducta. No se integrará, pues, el símbolo, mientras no se muestre el anverso y el reverso de esa divisa humana en curso. El error de los cineastas yanquis consiste generalmente en reducir todo el problema a una simple cuestión de erotismo y de «whiskey».

«Errores de la juventud» circunscribe el tema al linde hogareño. Queriendo ser una película de tesis, se queda un «film de costumbres domésticas. La única nota patética es la soledad de los padres cuando cada hijo sigue libremente lo que cree su destino: ella, a un amancebamiento discreto; él, a ver si París puede hacerlo pintor. Pero esa soledad no es cosa de hoy, como no lo es tampoco el afán separatista de los hijos a la hora de tomar posición frente a la vida.

Si hay interés en la película, ella reside en el verismo con que está retratada la vida yanqui en un hogar de burgueses acomodados. En este aspecto hay pinceladas felices, junto a minucias de poca monta.

Interpretan la película Robert Young, un galán de nueva hornada, simpático y bien parecido; Lewis Stone, el notable veterano; Myrna Loy, con su exótica belleza y Margaret Perry, actriz que acaba de dar el paso de la escena a la pantalla y a la que se le conoce todavía que no se ha aclimatado del todo a este segundo ambiente.

Francisco ICHASO

EUGENIA ZUFFOLI

Con su «recital» del domingo, terminó Eugenia Zuffoli su actuación—tan brillante—en el teatro «Principal de la Comedia». Recibimos una carta en la que se nos pregunta si la valiosa artista deja La Habana. La pregunta viene hecha con cierta alarma, ante el temor de que la señora Zuffoli limítase su labor, entre nosotros, a las cuatro audiciones del «Principal».

Tranquilícese la impaciente preguntona. A instancias de un empresario (que, en este caso, vale tanto como decir «a instancias del público»), Eugenia Zuffoli se queda. Ese empresario es del «Fausto», que —hábil cazador de alicientes para su espectáculo—ha logrado convencer a la artista de que debe actuar durante siete días en su teatro, en combinación con el programa cinematográfico habitual en el mismo.

Comenzará esa actuación el próximo viernes, coincidiendo con el estreno de una película de la cual se nos han hecho grandes elogios: «Sin Dios ni Ley».

Queda, pues, complacida nuestra nerviosa comunicante.

F. I.

NOTAS

«LA OCA», EN EL «PRINCIPAL DE LA COMEDIA»

Gustavo Sánchez Galarraga ,autor de «El Egoismo de la Honra», que se estrenará mañana en el «Principal», rodeado de varios artistas de este coliseo: Alvaro Suárez, Isabel Quirós, Ricardo Florit, José López Ruiz y Guillermo de Mancha, director de la Compañía.

Esta noche vuelve a la escena la graciosa comedia de Pedro Muñoz Seca, y Pérez Fernández, que tanto ha gustado.

Mañana, miércoles, 21, es el día señalado para el estreno de la obra de Gustavo Sánchez Galarraga, «El egoismo de la Honra», que el laureado poeta ha escrito exprofeso para los artistas del «Principal» y que ha sido ensayada con gran cuidado bajo la supervisión del autor.

Sánchez Galarraga ha escrito una obra de tesis de ambiente criollísimo, con tipos tomados de los círculos de la buena sociedad. «El egoismo de la honra» ha de redundar en un nuevo triunfo para su autor y en un franco éxito para los artistas de la «Comedia».

Los precios, como siempre, son a base de cuarenta centavos luneta y veinte centavos butaca.

«LA QUIMERA DE HOLLYWOOD», EN EL «ENCANTO»

Hoy se estrena «La quimera de Hollywood», preciosa producción de la Columbia, con Genovieve Tobin, Pat O-Brien y Rita Le Roy. Muchas películas se han hecho describiendo lo que les ocurre a las muchachas que van en busca de fama a Hollywood, pero, ninguna reviste el realismo que ésta en que además de las aventuras novelescas de la heroína, hay la esencia de un drama profundo y sentido. Hollywood, jamás tiene la culpa de lo que les pasa a las mujeres que van allí a buscar fama y fortuna... es el amor que guía sus destinos.

El jueves, en los turnos elegantes de tarde y noche, una gran función especial con el concurso de artistas de tanto cartel como Gustavo Sánchez Galarraga, Gaspar Betancourt, Clarisse et Cristian, Luisa María Morales, María Cervantes, Margot Alvariño, Dorita O-Siel, Tomasita Núñez, Mercedes Menéndez, Rafael Prada, Hermanas Milanés, Celia Perez Morales, Hilda Salazar, Raquel Dominguez, Margarita Montero, Margarita Molina, Paquita García, Nena Planas, Ana María Relaño, María Ruiz, Josefina Alvarez y las famosas orquestas «Ensueño» y «Hermanos Le Batard».

Este gran programa será presentado a los precios de costumbre, o sea a base de cuarenta centavos por la tarde y cincuenta por la noche.

Luisa María Morales, la bella y notable cantante, que tomará parte en la gran conjunción de artistas que tendrá efecto el jueves en el «Encanto», a las 5 y 30 y 9 y 30.

«LA HABANA QUE VUELVE», EN EL «MARTI»

La empresa del «Martí» anuncia para esta noche la reposición de la comedia lírica en un acto, dividida en seis cuadros, original de Antonio Castells, con música de los maestros Jaime y Rodrigo Prats, ttiulada «La Habana que vuelve».

Tienen a su cargo los principales papeles de esta obra Caridad Suárez, la notable cantante y el tenor Francisco Naya. También figuran en el reparto artistas tan aplaudidos como Juanita Zozaya, Alicia Rico, Canuta Quintana, Julio A. Díaz, Arnaldo Sevilla, Julio Gallo, Garrido, Piñero, etc.

«La Habana que vuelve» subirá a la escena en la segunda tanda, a las diez y treinta.

A las 8 y 45, «Tin... Tan... Te comiste un pan», gran éxito de risa.

El jueves, a petición nuevamente «El Clarín», en su 29 representaciones.

Para el viernes está anunciado el estreno de la revista de Julito A. Díaz, con música del maestro R. Prats, titulada «El bobo de Abela».

Precios, los de costumbre: 30, 20 y 10 centavos luneta, butaca y tertulia, respectivamente.

FUNCION ORGANIZADA POR LOS ROTARIOS Y EL «LIONS CLUB»

Mañana se celebrará en el teatro «Fausto» una función auspiciada por el Rotary Club de la Habana y el Lyons Club, en la cual se exhibirá la película tomada en el almuerzo de Buena Voluntad que se celebró el 24 de noviembre en el Hotel Nacional de esta ciudad, y que fué consagrado a intensificar las relaciones económicas entre Cuba y los Estados Unidos.

Esta película comienza con un bello panorama de La Habana, que servirá para demostrar a los Estados Unidos la importancia de nuestra capital, lo que redundará en mayor auge del turismo, que hoy como nunca puede considerarse como la segunda zafra de Cuba.

La película se exhibirá justamente a las siete y treinta y once y treinta de la noche.

Además se estrenará o a película titulada «O. K. América» que muestra uno de los aspectos más interesantes de la vida norteamericana.

El objeto de esta funci es destinar lo que se recaude a adquirir la propiedad de la película del 24 de noviembre, para enviarla como propaganda a los Estados Unidos.

LLEGA HOY LA COMPAÑIA DE ALEGRIA Y ENHART

Antonio Alegría y Vicente Enhart, directores de la compañía de revistas que llega hoy a La Habana, para actuar en el teatro «Payret».

En las primeras horas de la mañana entra en puerto el vapor «Morro Castle», que conduce a la compañía de Alegría y Enhart.

El personal de la compañía viene bajo la dirección de los artistas ya populares entre nosotros: Antonio Alegría y Vicente Enhart.

La compañía se compone en su mayoría de artistas españoles. Mucho se ha dicho ya de las decoraciones y vestuario de este conjunto artístico.

Los espectáculos de Alegría y Enhart tienen un sello de originalidad y en sus revistas se usan todos los resortes escénicos.

Las obras anunciadas son «Yo me caso con mi mujer», «Las mujeres mandan», «Las dominadoras», «Oiga, oiga», «Almanaque viviente», «Los ases de la pantalla», «Flor de España», «Sevilla 1929», «El Cisne Sonoro», «México de mis amores», «Así es el mundo» y «Seda y Oro».

El debut se prepara para el jueves próximo a las nueve. Las localidades están ya de venta al precio de un peso veinte centavos la luneta incluyendo el impuesto: las butacas a 80 centavos; la tertulia a 30 centavos y el paraíso veinte centavos.

NUEVO PROGRAMA EN EL «NACIONAL». EL NACIMIENTO DE JESUS

The Theatrical Ten Cents Co., se esfuerza en complacer al público y lo prueba el cambio continuo de programas y las atracciones que presenta. Hoy como martes, el programa es nuevo y entre los debutantes figura la orquesta criollísima de Neno González, a la que presta su valioso concurso su notable cantante Paulina Alvarez. Todos los números de hoy son nuevos terminando el show con un cuadro titulado «Al pie del Pilar», cuadro de alegría y animación.

En la pantalla las películas Madame Julie, de Lili Damita y Luces peligrosas, por Robert Amrstrong y Jean Arthur.

En el vestíbulo se inaugura la exposición «Nacimiento del Niño Jesús», debida al pincel de los reputados escenógrafos Cañellas y Noriega, en la cual se representa el grupo sagrado, los Reyes Magos, el Niño Jesús, pastores y animales, por figuras hechas en madera comprimida y traídas expresamente de Italia para esta exhibición. En el panorama, hay ríos, montañas, lagos, cascadas y caseríos, todo lo cual luce extraordinariamente bello por el valor artístico de los decorados y figuras y por la iluminación y montaje, en la cual han fungido de directores los señores Fernández y Andino, electricista y maquinista de la empresa del Nacional. La entrada a la exposición cuesta 10 centavos los mayores y 5 centavos los niños.

«FAUSTO»: ULTIMAS EXHIBICIONES DE «HOGARES ROTOS»

Hoy se despide del cartel del Fausto la sentimental película «Hogares Rotos», que tanto agrado al público y que la crítica con absoluta unanimidad elogio de manera poco frecuente.

«Hogares Rotos» se exhiben en todos los turnos a las 3.30; 5.30; 7.30 y 9.30 con noticiario, comedia y alfombra mágica.

Precios: 30 centavos luneta hasta las 5.30 y 40 luneta y 50 preferencia después. Niños 20 centavos.

Mañana con el estreno de la interesantísima película Universal Oway América o La Secuestrada. Coincide un brillante festejo social, que en el turno preferente de las 9 y 30 ofrece el Rotary Club de la Habana con la cooperación del Lions Club, para dar a conocer la película tomada el día 24 de Noviembre con motivo del banquete celebrado en el Hotel Nacional para iniciar la campaña que intensifique las relaciones económicas entre Cuba y los Estados Unidos.

La película Okay América elegida como complemento de la fiesta, estamos seguros de que agradará extraordinariamente.

CONJUNCION DE ARTISTAS EL JUEVES EN EL «ENCANTO»

Hemos dado en llamar «gran conjunción de artistas» al suceso que tendrá efecto pasado mañana jueves en el teatro Encanto, en los turnos de 5 y 30 y 9 y 30. La denominación nos parece exacta si se considera la cantidad y calidad de artistas que tomarán parte en las dos funciones de ese día, para las cuales, a pesar de la magnitud de los programas—completamente distintos el de la tarde y el de la noche—regirán los precios corrientes del «Encanto».

En el show de las 5 y 30 figuran Luisa María Morales, Dorita O-Siel, Mercedes Menéndez, las Hermanas Milanés, Celis Pérez Morales, Raquel Dominguez, Hilda Salazar, Paquita García, Gaspar Betancourt, Rafael Prada y la Orquesta Le Batard, que acompañará los números de canto y baile con su habitual pericia.

Y en el de las 9 y 30: Margarita Montero; Margarita Molino; María Cervantes; Tomasita Núñez; Clarisse et Christian; María Ruiz; Margot Alvariño; Gustavo Sánchez Galarraga; Gaspar Betancourt y la magnífica orquesta Encanto, que dirige tan acertadamente Guillermina Foyo.

Todo ello además del habitual programa cinematográfico del «Encanto».

LO QUE VEREMOS EN «AVE DEL PARAISO»

La fiera lucha bajo el agua con un tiburón... El momento en que Joel Mc Crea está a punto sucumbir y Dolores del Río le salva la vida, cortando la cuerda. Cuando en una extraña ceremonia el actor tiene que andar entre fuego para salvar a Dolores de una boda con un príncipe que ella aborrece. La fuga de los novios y la persecución de los nativos. La persecución religiosa que se dirige al volcán para sacrificar a la mujer infiel.

Todos estos grandes momentos espectaculares de la gran producción dirigida por King Vidor, dejarán imperecedero recuerdo en los que la vean, tanto por la belleza de los paisajes, como por la habilidad artística con que todos han interpretado sus papeles respectivos.

Ave del Paraíso se estrenará el próximo viernes en el gran teatro Encanto.

Joel Mc Crea, el joven y admirado actor, que hace el principal papel masculino en «Ave del Paraíso», junto con Dolores del Río.

CARTEL DEL DIA

POR LOS TEATROS

PAYRET. A-7157. — El día 22, debut de la Compañía Alegría y Enhart.

PRINCIPAL. A-6737. — A las 9 y 15: «La Oca».

MARTI. A-1851. — A las 8 y 45, «Tin... Tan... Te comiste un pan.» A las 10 y 30, «La Habana que vuelve».

POR LOS CINES

CAMPOAMOR. A-7054. — A todas horas: «Errores de la juventud» con Robert Young y comedias. A las 5 y media y 9 y media, presentación de Raquel Rodrigo y Manuel Rousell.

ENCANTO. A-4433. — A todas horas: estreno de «La quimera de Hollywood», con Genevieve Tobin, comedia y revista.

NACIONAL. A-3730. — A todas horas, «Madame Julie», «Luces peligrosas» y número de variedades. Nuevo programa.

FAUSTO. A-4321. — A todas horas: «Hogares rotos», con Spencer Trancy, comedias y revistas.

ACTUALIDADES. M-5575. — A todas horas: «Son estos nuestros hijos», «Bello ideal» y ocho números de variedades.

LIRA. M-4474. — A todas horas: «Un grito en la noche», «Fiscal del Estado» y números de variedades.

RIALTO. M-1831. — «El caserón de las sombras» y «Papá se casa».

RIVIERA. F-2040. — «Más fuerte que el odio» y «El alma del barrio».

NEPTUNO. M-2785. — «Labios de mujer» y «La Venus rubia».

REGINA. M-1407. — «El caserón de las sombras» y «Papá se casa».

TRIANON. F-2403. — «La Venus rubia» y «Damas del presidio».

OLIMPIC. F-6263. — La pareja de baile» y «La Irreflexiva».

VIVES. F-5995. — «Cortesanas modernas» y «Esta noche o nunca».

VERDUN. A-9206. — «Una niña de encargo» y «La bestia de la ciudad».

INGLATERRA. M-5227. — «Intrigas del sexo» y «La calle de la amargura».

WILSON. U-5863. — «Lotería infernal» y «Fox Follies».

BERNDES. FO-9375. — «Qué vale el dinero» y «La que aprendió a amar».

UNIVERSAL. — «Cautiva de su pasión» y «El secreto del doctor».

CUBA. M-6970. — «Obstinación» y «El pecado de madelón Claudet».

VIOLETA. M-1891. — «La mujer sin nombre» y «El misterio del barrio».

ROJO. M-3081. — «La esquina del pecado» y «La venganza de Tom».

«SIN DIOS NI LEY» UNA GRAN PELICULA

Fausto inicia el viernes 23, la nueva temporada de películas «Paramount» que pronto exhibirá en exclusividad.

«Sin Dios ni Ley», cuyo estreno está señalado para ese día, resultará la película más discutida de la temporada, porque se trata de un argumento en que las nuevas ideas que están revolucionando al mundo, crean el conflicto más inesperado.

«Sin Dios ni Ley» pone al desnudo las almas de ese mundo nuevo creado en la Rusia Soviética. ¡El amor libre! ¡El trabajo obligatorio! ¡El Estado único soberano, regulador de derechos y deberes! ¡El ateísmo por única doctrina y la mujer, dueña y señora de su cuerpo y de sus sentimientos, en libertad de ofrendarse sin vilipendio al que ella ame, aunque sea uno distinto cada mes!

Ese es, a grandes rasgos, «Sin Dios ni Ley», tal vez la más atrevida de las películas por los problemas sociales que plantea; y por que Sari Maritza realiza una admirable interpretación.

Con el estreno de «Sin Dios ni Ley», será el debut de la genial artista Eugenia Zuffoli, a la que acompañará la celebrada orquesta «Ensueño».

Sari Maritza, la bella protagonista de «Sin Dios ni Ley».

PELICULAS Y VARIEDADES EN EL «CAMPOAMOR»

Comenzando a la una y media se exhibirá la producción Metro «Errores de la juventud», una película brillantemente interpretada por Robert Young, Lewis Stone, Myrna Loy y la renombrada actriz teatral neoyorquina, Margaret Perri.

En los turnos elegantes, a más de la película actuarán los simpáticos artistas Raquel Rodrigo y Manuel Russell, quienes ofrecerán lo mejor de su repertorio.

El jueves: estreno de «¡Justicia!», gran película Metro, que muestra la corrupción de los magistrados. Walter Huston, Filiphs Holmes, Anita Page y Lewis Stone son los cuatro artistas de esta producción que alcanzó cinco estrellas en la prensa americana. ¿Es la Justicia, ciega? ¿Es posible que una persona completamente inocente, sea enviada a prisión y castigada como culpable? Estas preguntas se contestan, en este drama titulado «¡Justicia», que constituye un nuevo lauro para la Metro.

En la próxima semana estreno de «Doctor X», una película que materialmente hará levantarse de los asientos a los espectadores. Una de esas producciones que la empresa de «Campoamor» recomienda especialmente.

BRILLANTES EXAMENES EN EL CONSERVATORIO DE «LA MILAGROSA»

Con gran lucidez se celebraron los exámenes anuales en el Conservatorio La Milagrosa que dirige el competente maestro señor José Valls, y su distinguida esposa Margot Pérez.

Bajo tribunal competente fueron contestando a todas las preguntas teórico-prácticas todos los alumnos con gran precisión y soltura.

Constituyeron el tribunal el laureado Maestro Pastor como presidente a quien acompañaban el Director José Valls, la Subdirectora Margot Pérez de Valls y los profesores Saurí, Miguel León, María Manticé de González, Antonia María y Zoila Murguica, Ursula Menéndez, José Luis Beato y como Secretario el doctor Manuel Pérez Picó.

Después de terminado el exámen el tribunal acordó otorgar las notas de sobresaliente por aclamación y felicitación a los siguientes alumnos:

ALUMNOS DE SOLFEO:

Fernando García. Luis Hernández, Aida Olartua, Lidya Pineda, Héctor Pérez, Hilda Alvarez, Herminia Ballori, José Trevin, Julio César Pineda, Juan García.

ALUMNOS DE VIOLIN:

Carmen Roig de Méndez, Luis Hernández, Fernando García, Juan García, Alicia Corróns, Juan Francisco Argudín, Mario Simó. Francisco Simó Francisco Lamuño, José Galigarcía, Santiago García, Carmen Roig de Méndez.

ALUMNOS DE PIANO:

Olga Gancedo; Carlos Reyes: Héctor Pérez, Luisa Simó, Olga Simó. Fabiola Pineda, Herminia Ballori,, Hilda Alvarez, María Teresa Alavedra, Carmen Iglesias, María de Lourdes Herbello.

ALUMNOS DE MANDOLINA

Aida Olartua; Lidya Pineda.

Lista de los alumnos que obtuvieron medalla extraordinaria por haber hecho el grado consiguiente en el término de seis meses premio que concede éste Conservatorio de acuerdo con su reglamento, y son los siguientes:

Héctor Pérez, María de Lourdes Herbello, Hilda Alvarez, Aida Olartua, Fabiola Pineda, Lidya Pineda, Luis Hernández, Herminia Ballori; Olga Gancedo, Alicia Corróns y Carmen Roig de Méndez.

Hicieron uso de la palabra el secretario y el presidente felicitando a los alumnos.

Este conservatorio con fecha 6 del corriente obtuvo la autorización por la Secretaría de Instrucción de que los títulos que en él se obtengan, tendrán validez oficial, honor merecido por la labor del señor Valls.

Los días 21; 22 y 23, tendrán lugar a las 8 y 30 p. m. conciertos para que los alumnos se acostumbren a estos ejercicios a los cuales invita el Director.

Felicitamos a alumnos y profesores del conservatorio La Milagrosa por sus triunfos en el arte musical.

Anúnciese en el DIARIO DE LA MARINA

GACETILLAS

MONTMARTRE.—Noche de lujo y de alegría.

Transcurren las noches en el lujoso cabaret Montmartre, dentro de la mayor animación y en un ambiente de lujo, de franca alegría y de constantes atracciones. Un magnífico, incomparable «show» integrado por artistas de reputación mundial, tales como la famosa pareja Clarisse and Christian, maravillosos interpretes de la «Danza Apache», Paquita García, grácil y donosa bailarina española; Margaret and Patrice, que gustan mucho en sus bailes americanos; Areu en su personalísima interpretación de Charlie Chaplin y el grupo de bellísimas y escultorales «girls» que presenta una primorosa revista, plena de visualidad y colorido. Completan los incentivos la pareja de rumbo única, inimitable en su labor. Y dos orquestas que hacen las delicias de los bailadores. Están, pues, justificados los sucesivos llenos de Montmartre, nuestro primer cabaret de lujo.

NEPTUNO.—La venus rubia.

Programa extraordinario en Neptuno hoy con dos grandes producciones en el programa «La Venus Rubia», por Marlene Dietrich y «Labios de Mujer», por Warner Baxter. La matinée comienza a las 2, hasta las 7 p. m. con noticiario Metro, una comedia Paramount «Solo una vez», la maravillosa película «La Venus Rubia», por Marlene Dietrich y Labios de Mujer, por Warner Baxter y Conay Tearle, esta última se exhibe a las 4 p. m. 20 cts, toda la matinée. Por la noche a las 8 p. m. comedia. Después de las 8 y 45 p. m. comenzara Labios de Mujer, y a las 9.30 La Venus Rubia, por Marlene Dietrich, 25 cts toda la función.

Mañana sensacional estreno de «Cinemanía», por Harold Lloyd, Letty Lynton, Mujer Voluptuosa, por Joan Crawford, después de «Cinemanía».

RIVIERA.—Más fuerte que el odio.

En las tandas de las 5.15 y 9.45 se estrena la producción de Leo Carrillo y Boris Karloff que se titula Más fuerte que el odio», revista y variedad. A las 8.15 El alma del barrio, revista.

Mañana miércoles, El marido comprado, por Bárbara Stanwyck y El Ultimo Vuelo, por Richard Barthelmess. El jueves El Primer año, por Charles Farrell y Janet Gaynor.

En la matinée del jueves a la 1.30 El Primer Año, Quería un Millonario, revista, comedia y variedad. El viernes. Función especial a Beneficio de los empleados de este teatro El Tigre del Mar, por George Bancroft, La que Aprendió amar, por Kay Francis, revista, comedia y variedad. El sábado «El caserón de las sombras».

TRIANON.—La venus rubia.

En la tanda de las 4: Damas de Presidio, por Silvia Sidney, revista sonora y La Venus Rubia, por la bella y gentil actriz Marlene Dietrich. en la tanda de 8.30 Damas de presidio, por Sylvia Sidney.

Para las 9.45 Marlene Dietrich en la extraordinaria cinta Paramount La Venus Rubia. Mañana Labios de mujer, por Warner Baxter, y El Eterno mañana, por Charles Farrell. Letty Lynton, la gran producción de Joan Crawford, se estrena el jueves y el viernes. Para la matinée del próximo sábado se anuncia Cinemanía, por Harold Lloyd y seis comedias muy graciosas.

RIALTO.—El caserón de las sombras.

Hoy la super-producción Universal que ha gustado tanto El caserón de las sombras, por el gran actor Boris Karloff es el estreno de hoy en Cine Rialto que ya cuenta con el primer turno en la Habana para 1933 de Universal Pictures Corp, y varias más que anunciaremos aportunamente. Se completa el programa con la graciosa comedia de Sasu Pits, ¡Papá se casa!, un cartón sonoro y una comedia en dos partes. Precios 20 cts luneta y preferencia a cualquier hora. Mañana El caserón de las sombras, y Juventud Audaz. Jueves, por última vez se exhibirá El Caserón de las Sombras y La Esquina del Pecado.

REGINA.—El caserón de las sombras.

El Caserón de las Sombras, super producción Universal la presenta hoy Regina que ya tiene el primer turno en la Habana de ésta casa para 1933 así como de otras que iremos anunciando oportunamente «El caserón de las Sombras, por Boris Karloff, es algo de admirarse terrorífica y emocionante. Además ¡Papá se casa! por Sasu Pits, una comedia y un cartón. Precios 10 cts damas y niños hasta las 7.30 y 20 los mayores después. Mañana El caserón de las sombras y Juventud Audaz. Jueves. Vuelve por última vez al programa El Caserón de las sombras. y La Esquina del pecado.

ACTUALIDADES.—Cine y variedades.

Para hoy martes se anuncia un magnífico estreno con el notable prestidigitador rey de la magia moderna Poli-la simpática pareja D-Argos Torres-la vedette Conchita Sandoval y la tan celebrada cantante de pregones y sones Polita Luque, que cada día gusta más. En la pantalla las cintas titulada Son estos nuestros hijos, por Enric Linden. Bello Ideal, por Ralph Forbes. Luneta 10 cts. Tertulia 5 cts. mañana Día de aficionados, con premios. El jueves cambio de programa. El domingo Amama esta noche, por Maurice Chevalier.

VERDUN.—Una niña de encargo.

Siempre a base de diez centavos todos a todas horas será presentado en este cinema de la calle de Consulado un programa expléndido para un buen regocijo de las familias concurrentes.

Comedias, revistas variedades sonoras cartones etc. será un buen apertivo, más tarde la film «Una niña de Encargo», por Hean Harlow y Chester Morris con Lewis Stone y finalmente la gran film por Walter Huston y Jean Halow, titulada: La Bestia de la ciudad, película de espléndido argumento. Mañana: El todo por el todo, por Ricardo Cortez, y Picaros amigos, por Tom Bown.

VIVES.—Cortesanas modernas.

Hoy lleno completo, a juzgar por las dos soberbias producciones, que en sus elegantes tandas de las 5 y noche a las 9, exhibe este lujoso cine de la calle B y 27 en el Vedado. Revista. Maravillosa film «Cortesanas Modernas», por Ina Claire y Lowell Sherman. Super excelsa producción Esta noche o nunca, de Gloria Swanson. Precios de costumbre. Mañana a las 5.30 Del amor cautiva. Función especial por la noche, con el drama del Oeste El Ciclón de Cayena. Del amor cautiva y debut de la simpática Blanquita Bárcena.

WILSON.—La lotería infernal.

Gran temporada invernal y precios populares. Función de 2 a 7 y de 8.30 a 11.30, todos 10 cts. En matinée y noche, revista, la variedad «Las bellezas de Bali». La super producción «La Lotería Infernal», por Elissa Landi y Víctor McLaglen. Magistral, revista músical en colores, «Fox Follies» de Sue Carol y Lola Lane. A las 5.15 la revista semanal, la variedad y la Lotería Infernal. Mañana La vuelta al mundo y Cortesanas Modernas.

UNIVERSAL.—Cautiva de su pasión.

Dos monumentales joyas exhibe hoy este conocido y concurrido cine, acreditado por su inmejorable equipo Western Electric, con el más perfecto sonido de sincronización. Función de 1 a 6 y de 6.15 a 11, luneta 10 cts. Comedia. Sublime e interesante producción Cautiva de su pasión, por Tallulah Bankhead y Chester Morris. Sorprendente film, en español. El Secreto del doctor, por Eugenia Zuffal y Tony D-Algy. Mañana Tormentos del pasado y Cautiva de su pasión.

BERNDES.—Qué vale el dinero.

De positivo valor artístico son las dos interesantes producciones que hoy anuncian los carteles de este confortable teatro de Marianao, uno de los mejores de la ciudad. Tandas de 5.15 y 8.15, revista sonora. Una linda variedad. Regia joya Qué vale el dinero., de George Bancroft y Frances Dee. Estreno de la sublime film Paramount La que aprendió a amar, con Kay Francis y William Boy. luneta 10 cts; tertulia cinco. Mañana De pura Sangre, y La Voz del Aire.

LIRA.—Un grito en la noche.

El elegante cine de Industria y San José, tiene un gran programa en el día de hoy, en el cual exhibe a petición de numerosas familias, la espectacular super producción hablada en inglés con títulos en español titulada Un grito en la noche, interpretada por Eric Linden y Dorothy Jordán, también se exhibirá la grandiosa producción por John Barrymore titulada El Fiscal del Estado. La matinée comenzará a las 2 y 30 y a las 8 y 30 por la noche.

CUBA—Obstinación.

Anuncian los carteles de este gran cine de la calle Suárez, el estreno de la regia producción Obstinación, por Helen Twelvetrees y Robert Young, precedida de la especial cinta El Pecado de Madelón Claudet, por Helen Hayes y Neil Hamilton. Un noticiero y bonita e interesante comedia. Este programa se exhibe en las tandas de las 4 y función nocturna de las 8.15 Por la tarde luneta 10 cts, noche caballeros 15 cts y damas y niños 10. Mañana El Manisero y Obstinación.

OLIMPIC.—La pareja de baile.

Olimpic se acredita cada día más por su perfecto sonido, sus escogidas producciones y comodidades, de ahí el punto de runión de las familias del Vedado. Tandas de 5.15 y 9.30 comedia. La Soberbia y bien argumentada producción La Pareja de Baile, de James Dunn y Sally Eilers. A las 8.15 colosal film, muy interesante La Irreflesiva, con Joan Bennet, y John Boles. Mañana La Lotería Infernal, y Quería un Millonario.

INGLATERRA.—Intrigas del sexo.

Función corrida y precios populares. Tanda de 2 a 11.30, por solo 10 centavos, todos. En matinée y noche, las variedades, Cabaret, Granada, y Schubert. Las grandiosas producciones. La Calle de la Amargura, por Bárbara Kent y John Holland, e Intrigas del Sexo, por Julián Eltinge, y Jane Roid. A las 5 La Calle de la Amargura e Intrigas del Sexo. Mañana Igloo, película descriptiva, en español y Con la peor Intención, por Sylvia Sidney. Sábado El Ultimo Vuelo.

MAXIM.—La lotería infernal.

Presenta hoy en su funión corrida desde las 8.30 un soberbio programa. El estreno de la superproducción LA LOTERIA INFERNAL, interpretada por Elissa Landi y Victor McLaglen; la reprisse de la soberbia producción HONRARAS A TU MADRE, cuyos protagonistas principales son James Sunn y Sally Eilere. También se exhibe una revista.

M.E.C.D. 2016

RADIO Y ELECTRICIDAD

POR ALBERTO GIRO

MARGARITA MONTERO, NOTABLE ARPISTA CUBANA, EN LA HORA «RADIO VICTOR», ESTA NOCHE, DESDE LA EMISORA CMBZ

Un programa interesantisimo ofrecerá el «Radio Victor», esta noche, de 9 a 10, desde la emisora CMBZ

Tomará parte en esa audición, la celebrada arpista cubana señora Margarita Montero de Inclán interpretando escogidos números de su extenso repertorio.

Además, la Orquesta de los Hermanos Castro, nos dejarán oír sus mejores creaciones.

CONFERENCIA DE ECONOMIA DOMESTICA, DESDE LA ESTACION CMBS

Esta tarde, de 3 y 30 a 4.00 trasmitirá la estación CMBS, una interesante conferencia de Economía Doméstica.

Puede sintonizarse, en 780 Kilociclos.

RAUL MAESTRI, HABLARA POR LA CMBS, EN LA HORA DEL TE

Ha despertado gran interés entre la audiencia de radio, el anuncio de que esta tarde, de 5 a 6, disertará sobre El Arte Popular Ruso nuestro dilecto compañero de redacción, doctor Raúl Maestri.

La trasmisión de su conferencia será en la Hora del Te, y al final, de la misma, habrá números de piano por la señorita Silvia López Rovirosa.

Recomendamos esta trasmisión

ESTACION C. M. W.
585 Kilociclos

7.30 a. m. DIARIO hablado
10.30 a. m. Charla con los niños
11 a. m. Hora Vermouth, por Nena Cuenco y su grupo.
12 m. Crónica social.
1 p. m. DIARIO hablado
1.30 p. m. Mosaicos C. M. W.
2 p. m. Emma López Seña
3 p. m. Receso
6.00 p. m. DIARIO hablado y los trovadores Pedrosa y Fernández.
7 p. m. Grupo La Fama.
8 p. m. Música variada
10 p. m. Hora Elegante, por el Dúo Perfecto (Carmelina y Arturo). Acompañados por los Esposos Martínez.
11 p. m. Buenas noches.

ESTACION C M C Y
Radioteatro Ideas Pazos
1.325 Kilociclos

De 9 a 10 p. m. El Radioteatro Ideas Pazos, estrena esta noche el juguete cómico en un acto, titulado El Pó de Pecho, original de Carlos Allen-Perkins, el cual será interpretado por la Compañía que dirige el primer actor Alejandro Garrido. Orquesta de Cámara del Radioteatro Ideas Pazos.

ESTACION C M C
840 Kilociclos

10.30 a. m. Programa desde Los Precios Fijos.
4 p. m. La soprano señorita Isabelita Elías, en combinación con el Sexteto Veneciano, interpretarán el siguiente programa:
1 Czardas número cuatro. Michiels, Sexteto.
2 Canto Indio, Rimsky Corsonom, soprano y Sexteto.
3 En un jardín turco, intermezzo oriental L. Siede, Sexteto.
4 Ojos brujos, canción, Roig. Soprano y sexteto.
5 Melodía op. 27. R. Friml, sexteto.
6 Aria de Micaela, de la Opera Carmen Bizet, Soprano y sexteto.
7 Canto de El Botero del Volga, melodía rusa, sexteto.
8 Serenata, Toselli, soprano, y sexteto.
8.30 p. m. Música selecta variada. Trasmisión eléctrica.
9 p. m. Hora Oficial. Observatorio nacional.
9.01 p. m. La señorita Isabelita Elías, soprano y el sexteto Veneciano, continúan con:
1 Danza Oriental, G. Lubomirsky, sexteto.
4 Habanera tú, Sánchez de Fuentes soprano y sexteto.
5 Love Wilfuness, R. Barthelemy, sexteto.
6 Ave María de la Opera Caballería Rusticana, Mascagni, Soprano y sexteto.
7 Serenata M. Tarenghi, sexteto.
8 Clavelitos, canción española, Valverde, Soprano y sexteto.
9 El retorno, romanza sin palabras Bizet, sexteto.
9.30 p. m. Música y canciones populares (Transcripción eléctrica).
10 p. m. Desde Eden Concert.
11 p. m. Buenas noches.

ESTACION C M C Y
1325 Kilociclos

6 p. m. Belisario López y su orquesta con el cantante Arocha en la Hora de Pascuas.
7 p. m. Boleros y canciones.
7.30—30 minutos con los grandes intérpretes de la música.
8 p. m. Hora Todamérica, conferencia sobre el Arte de Pensar, de Ernesto Dimnet.
9 p. m. Radio Teatro Ideas Pazos
10 Septeto Improviso, en una hora de música típica cubana.
11 p. m. Hasta mañana.

ESTACION C M A F
680 Kilociclos

6 p. m. Música variada
7 p. m. Música para la comida
7.30 p. m. Paul Nickse al piano.
7.45 p. m. Noticiario en inglés.
8 p. m. Un poco mejor que lo mejor.
8.30 p. m. Valinoff y Carloff.
9 p. m. Cantanita.
9.15 p. m. Recital de Organo.
9.30 p. m. Concierto Sinfónico.
10 p. m. El septeto Cuba.
11 p. m. Síncopa de la IBC.

ESTACION C M B Z
1010 Kilociclos

A las 4 p. m. Alcalde Infantil y Pancho y Ramona.
A las 6 p. m. Programa Músical variado.
A las 7 p. m. Hora Bohemia.
Teatro Mujeres Rubias, y Mujeres Trigueñas, skecht de comedias de Ortiz de Pinedo, por José López Ruiz, Lolita Berrio y Carmita Otero, canciones por Jesús Linares y pianista acompañante José A. Quintana.
Información cinematográfica por Don Galaor.
A las 8 p. m. Hora R. C. A. Victor Selecciones de Arpa por la eminente Solista Margarita Montero de Inclán Variedades de Música cubana, Argentina y Mexicana por la orquesta de los Hermanos Castro que dirige Manolo Castro.
A las 9 p. m. Hora de la Universidad del Aire.
a—Las viejas culturas (China, India, Egipto, Mesopotamia, por el doctor Manuel Bisbé.
b—El arte de las viejas culturas, por el doctor Luis de Soto.
A las 10 p. m. Programa bailable.

ESTACION C M C F
900 Kilociclos

7 p. m. Concierto Triunfal, bajo la dirección de la señorita Josefina González Barrera.

ESTACION C M C D
1140 Kilociclos

5.30 a 6.30 Programa a cargo de la Orquesta que dirige el Maestro Ondina.
Ejecutará selecta música cubana, americana e internacional.

ESTACION C M C Q
775 Kilociclos

12 m. Hora de Música. Septeto Nacional.
1 a 2 p. m. Orquesta Lincoln con su cantante Alfredito Valdés.
6 p. m. Orquesta López Barroso y cantante Abelardo Barroso.
7 a 8 p. m. Hora Hispano Cubana.
De 8 a 9 p. m. Programa músical variado.
9 p. m. Revuelta.

ESTACION C M B S
780 Kilociclos

10 a 11 Programa de primera hora.
11 a 12 Hora de almuerzo con la orquesta Muñoz y su cantante Marquety.
3 y 30 a 3.45 Quince minutos de música popular.
3 y 45 a 4 Quince minutos de Economía doméstica.
4 a 5 p. m. Programa Majestic
5 a 6 p. m. Hora del Te.

ESTACION C M C R
1.365 Kilociclos

12 a 1 p. m. Música de Estudio
6 a 7 p. m. Hora de Hollywood Temas Musicales de películas.
7 a 8 p. m. Música de Estudio.
9 a 10 p. m. Hora Majestic Música Clásica.

ESTACION C M C W
965 Kilociclos

De 4 a 5 p. m. Hora Infantil por El Hada de los niños
De 5 a 5.30 Tangos
De 5.30 a 6 Canciones

ESTACION W L W
700 Kilociclos
Crosley Radio Corporation Cincinnati. Ohio.

7 Amos n-Andy NBC.
7.15 Gene and Glenn.
7.30 Chandu, the Magician E. T.
7.45 Tangee Musical Dreams
8 San Felice
8.15 The Puddle Family
8.30 Horlicks NBC.
8.45 Smilin Ed. McConnell.
9.00 Banda, Frank Simon.
9.30 Ed. Wyn NBC.
10.30 The Three Cheers
10.15 Tastyeast Fun Makers.
10.30 Tales of Terror
11 Whole Towns Talking
11.15 National Grand Opera NBC.
12.15 Moon River.
12.30 a. m. Bailables.

C--M--W
585 kilcs:
HOY a las 10.00 p. m
HORA ELEGANTE: Programa por el Dúo Perfecto (Carmelina y Arturo) con acompañamiento a piano y Guitarra, por los esposos Martínez.

Un Baño Sulfuroso
le recomiendan los médicos para refrescar, refrescar y purificar la piel.
El Jabon Sulfuroso de
GLENN
contiene 33⅓ %
de azufre puro y al usarse en el baño produce los mismos beneficios a la salud y piel, que los costosos baños sulfurosos
Por unos cuantos centavos.
Rechace las imitaciones e insista en el Jabón de GLENN en todas las droguerías
Tintura Hill Para el Cabello y La Barba
Negra o Castaño 50c
The Century National Chemical Co.
Successors to The Charles N. Crittenton Co.
66 Warren Street New York City

HOY: ULTIMO DIA
¡Cuántas veces nos dijo usted!
¡ME LO LLEVARIA SI VALIERA LA MITAD!
AHORA SE LO PUEDE LLEVAR !! TODO VALE LA MITAD
VAJILLAS: Arte Moderno y Colonial, 70 piezas, de $27.00 $13.50
de Baccarat, preciosas, 60 piezas, de $25.00 $12.50
CUBIERTOS finos, buena calidad, 30 piezas, de $24.00 $12.00
OBJETOS PARA REGALOS, desde.. 50 CTS.
DIC. 5 QUINCE DIAS SIN PRORROGA DIC. 20
Casa VERSALLES Neptuno 24
FRENTE AL TEATRO ENCANTO

Guanabacoenses

EXAMINADOS

Hemos sabido que en la tarde de del pasado jueves, sufrieron sus exámenes de violín la niña Noemí Vilarello Bosch y el jovencito Jesús Gómez Seoane, ambos alumnos de la competente profesora señorita Azucena Cardello, que tiene establecida su Academia en esta villa.

La niña Vilarello Bosch examinó el tercer año y el jovencito Gómez Seoane el quinto, obteniendo t n aventajados discípulos la calificación de sobresaliente.

El tribunal lo integraban las reputadas profesoras señoritas Ana María y Digna Bosch y el señor Arcadio Menocal.

Nuestra felicitación a los estudiosos alumnos de la Academia de la señorita Azucena Cardello, Noemí Vilarello Bosch y Jesús Gómez Seoana, extensiva a la mencionada profesora, que ve en estos alumnos, con sus justificados triunfos, compensada su perseverante y provechosa labor.

COMISION DE TURISMO

Tras de continuadas sesiones, a los fines de lograr su cabal organización en esta temporada invernal, la Comisión del Turismo local, presidida por el conocido industrial señor Claudio Conde, dueño de los manantiales «La Cotorra», ha llegado al acuerdo de celebrar una fiesta en el Carral, la que tendrá efecto a fines del presente mes de diciembre, destinándose cuanto en ella se obtenga a la propaganda del turismo en favor de esta villa de Pepe Antonio, sus contornos y poblaciones comarcanas.

El señor José Carral, dueño del coliseo local, dispuesto como siempre a contribuir en toda obra que redunde en beneficio de Guanabacoa, ha cedido su teatro, limitando el costo del arrendamiento a los gastos imprescindibles del mismo y asimismo han brindado su cooperación para participar en el programa, elementos de la localidad.

El interés de la Comisión del Turismo pro Guanabacoa, está en dejar señalados los circuítos a seguirse por los turistas en sus visitas y asimismo en poder mostrarles un folleto explicativo, con notas gráficas, que les demuestre las ventajas en hacer su recorrido por la villa y sus contornos, tan repletos de sitios históricos y de bellezas naturalse.

De la fecha cierta en que se celebre esa función beneficio en favor del turismo, de su programa y demás pormenores daremos detalles en su oportunidad y desde estas «Guanabacoenses» del DIARIO, interesados como el que más en los progresos de esta amada patria chica, hoy tan necesitada de atención para lograr los merecidos progresos.

EN SAN FRANCISCO DE PAULA

Oportunamente y por medio de merecida carta, que nos dirigiera nuestro apreciado amigo, el R. Padre Juan J. Lobato, cura párroco de San Miguel de Padrón, a cuyo cuidado se encuentra la histórica iglesia de San Francisco de Paula, barrios ambos pertenecientes a esta villa de Guanbaacoa, supimos de la gratísima e interesante fiesta a celebrarse en la mañana del pasado domingo y en el templo de San Francisco de Paula.

Consistente en la misa habitual de diez de la mañana y seguidamente en un reparto de dulces, juguetes y otros objetos útiles a los niños de Catecismo de aquella iglesia.

La asistencia de feligreses y familias invitadas expresamente a ese acto fué tan numerosa, que resultó insuficiente la capacidad de la amplia nave de dicho templo para darle cabida a la concurrencia.

Terminada la Santa Misa y después de dejar oír su voz persuasiva, el celoso cura párroco de San Miguel de Padrón, el querido Padre Lobato, se inició el reparto de premios a los niños del Catecismo, del que participaron más de ciento veinticinco pequeñuelos, entre ambos sexos, asistentes durante todo el año que va a terminarse a las pláticas y enseñanzas de la Catequesis local.

Fué un acto hermoso y al propio tiempo conmovedor, de saludable enseñanza y de grandes provechos, al conducirse a estas criaturas por el sendero de la Santa Fe Católica, para que en el futuro actúen alejadas de las corrupciones y vicios reinantes y encauzados por la justicia, la caridad y la piedad cristianas.

Obra sin duda meritísima, de la que ha sido director incansable el bien amado cura párroco de San Miguel del Padrón, el amigo querido Padre Lobato, eficazmente auxiliado por un grupo de virtuosas y piadosas señoras y señoritas de aquellos lugares, que han puesto a contribución sus empeños todos hasta lograr señalado triunfo en favor de la niñez, que palpablemente se deja demostrado en el acto realizado en la mañana del pasado domingo.

Bien por todos, y que Dios, al premiarles sus laudables empeños, les dé alientos y fuerzas para proseguir en la obra emprendida que en este año ha producido tan provechosos frutos.

PRO SOCIAL ATHLETIC CLUB

En anteriores informaciones nos hemos ocupado con interés de los plausibles empeños que animan al apretado grupo de jóvenes elementos de Casa Blanca, interesados en el mantenimiento de su simpática sociedad denominada «Social Athletic Club», manifestación plena del cultivo al arte, la literatura y demás factores instructivos, tan necesarios siempre a una población.

Y al tratar de esos sus laudables empeños, señalamos gustosos que en esta villa de Guanabacoa, donde cuentan con tan señaladas simpatías, especialmente por ser su presidenta de honor la distinguida señora María Castilla de Castellanos G., elemento valiosísimo, bien apreciado y de lo más selecto de la sociedad guanabacoense, se les ayudaría en su meritísima obra, la del mantenimiento de su casa social.

Al entrevistarnos con la distinguida señora Castilla de Castellanos G. recibimos la gratísima nueva de que ya se ocupaba de la organización de la fiesta que en Guanabacoa se celebraría en honor del Athletic Club de Casa Blanca, consistente en velada y baile y a celebrarse en la primera quincena del entrante mes de enero, obra para la que fué solicitada nuestra cooperación.

Saben la distinguida presidenta de Honor del Social Athletic Club, la señora Castilla de Castellanos G. y asímismo los entusiastas mantenedores de dicha sociedad, que personalmente estamos dispuestos a cooperar en sus empeños y que las «Guanabacoenses» del DIARIO, prestan su ayuda a toda obra cultural que tienda al mejoramiento de nuestras sociedades todas.

Adelante, pues, en la obra ya iniciada, la que de seguro culminará en el más lisonjero de los éxitos.

EN EL «CARRAL»

Para la noche de hoy, función corrida con dos estrenos:

La colosal joya de la aviación «La novia del azul» y la super cinta «El cielo por límite».

Mañana, miércoles, el estreno de la monumental producción que lleva por título «Bajo el cielo de Shanghai», y además las interesantes obras «Abismos de pasión» y «La araña y la mosca».

Y para el jueves, día de moda, el estreno de la super producción del cinema «La Venus rubia» y la cinta sensacional «Humo de pólvora».

EL NIÑO DE LA CARIDAD

Como en anteriores años, la Asociación de la Caridad, integrada por piadosos y prestigiados elementos de la sociedad guanabacoense, se prepara a la realización de su magna obra de caridad en favor de las madres y niños desamparados o carentes de recursos materiales.

Han comenzado ya sus trabajos de canastillas para el Niño de la Caridad y demás recién nacidos necesitados que nazcan en la señalada fecha de la Natividad del Señor o en las horas anteriores y posteriores más aproximadas.

En esas confecciones laboran nuestros elementos sociales todos y asimismo nuestro comercio, industriales y demás elementos solventes, cooperan a la obra que ejecuta anualmente la «Asociación de la Caridad.»

En informaciones venideras de las «Guanabacoenses» del DIARIO, comenzaremos la publicación de las listas de objetos donados y nombres de sus donantes, interesados en que por caridad y entusiasmos colectivos, lleguemos en este año de privaciones y necesidades al logro anhelado de remediar las desgracias de nuestros amados semejantes.

OTRAS NOTAS

La falta material de espacio nos priva hoy de tratar de otros particulares sociales y de interés general para Guanabacoa y su vecindario, pero sepan de antemano los interesados en esas notas y cuantos nos las han facilitado que habrán de ser tema preferente en venideras «Guanabacoenses» del DIARIO.

Disímulen la demora y gracias por vuestra benevolencia.

Juan de Dios Carreño.

Crónica Habanera

DE DIAS

Oria Albarrán

Se encuentran hoy de días la distinguida señora Oria Varela de Albarrán, Presidenta de la Sociedad Pro-Arte Musical, y su hija la bella señorita Oria Albarrán, a quienes saludamos con tal motivo.

La señora y la señorita Albarrán no recibirán.

ALMUERZO EN EL YACHT CLUB

La señorita Margarita Mendoza ofrecerá hoy un almuerzo a la señorita Chea Pedroso en el Habana Yacht Club.

En este simpático almuerzo se despedirá de sus amigas, la señorita Pedroso, que contraerá matrimonio el próximo jueves con el joven Marcelino García.

VIAJEROS DISTINGUIDOS

Ha embarcado para los Estados Unidos, donde pasará las fiestas de Pascuas y Año Nuevo, Mr. Walter H. Float, distinguido miembro de la colonia americana en la Habana y administrador general de la Souther Dairies y Kraft-Phoenix Company of Cuba.

Se encuentran de nuevo entre nosotros, en vacaciones de Navidad, un simpático grupo de estudiantes, Michín Alvarez Scull, Roberto Fernández Hechavarría, José Montalvo y Urrutibeascoa, Gustavo de los Reyes y delgado y Froilán Hidalgo Gato y Comas.

COMIDA INTIMA

Ayer, con motivo de celebrar su santo, ofreció una comida a un grupo de íntimos la señorita Chiquitica Aspiazu.

Esta se efectuó en la residencia de sus padres en el Reparto Miramar.

Asistieron a la misma las señoritas Olga Gómez Mena, Carmina Ruano, Georgina Martín, Chiqui Vieta, Ana María y Angelita de Blanck Chiquitica Aspiazu y los jóvenes Alfonso Fanjul, Benny Argüelles, Arturo Goudie, Pedro Du-Quesne, Luis Galainena, Alfonso Fanjul y Froilán Hidalgo Gato.

La gentil festejada recibió innumerables felicitaciones y obsequios florales, así como su madre, la señora Fausta Vieta de Villapol, que también se encontraba de días.

El simpático grupo terminó la noche bailando en Sans Souci.

JULIO BLANCO HERRERA

Celebra hoy sus días un distinguido caballero asiduo clubman y prestigiosa figura del comercio habanero: el señor Julio Blanco Herrera, Presidente de la Nueva Fábrica de Hielo.

Goza el querido amigo de grandes simpatías, por su gentileza y amabilidad, en nuestros círculos sociales y en el mundo de los negocios.

Reciba nuestra sincera felicitación.

COCKTAIL PARTY

A las cinco y media de la tarde, del día de mañana, se celebrará en el Hotel Presidente un cocktail party ofrecido a la Prensa de Cuba.

Invita atentamente para dicho acto a la señora Mercy Duque de Deschapelles, manager social del gran hotel, que abre sus puertas para la nueva temporada invernal.

LA HORA DEL TE

El joven escritor y periodista, Raúl Maestri, disertará sobre el arte popular ruso desde la estación C M B S. de Calzada y H, durante «La Hora del Té», hoy, de cinco a seis de la tarde.

Además de la interesante conferencia del culto compañero, la señorita Silvia López Rovirosa ejecutará un bello programa en el piano.

HABANA YACHT CLUB

Para la cena de Nochebuena, en el viejo club náutico de la Playa de Marianao, sigue en aumento el entusiasmo. El Comité de la Casa ha hecho saber a los señores socios que será requisito indispensable para asistir a la cena reservar previamente el cubierto, y ruega a los mismos que dicha reservación se efectúe precisamente antes de las seis de la tarde del viernes, pues de lo contrario el club no podrá aceptar las peticiones.

El baile dará comienzo a las diez de la noche, sirviéndose la cena a las doce en punto. Los señores socios podrán asistir en traje corriente.

MATRIMONIO POR RADIO

El próximo viernes, a las nueve de la noche, en el estudio de la emisora C M W, situada en el edificio del DIARIO DE LA MARINA, contraerán matrimonio civil ante el notario doctor Ricardo E. Viurrún, la señorita Zenaida Cadavieco Castillo y el señor Pascual Pérez González, que resultaron agraciados en el concurso efectuado por la Hora Múltiple en la referida C M W.

En Cuba es la primera vez que se efectúa una boda en el estudio de una estación emisora y sin que tengamos noticias de que un acto semejante se haya celebrado anteriormente en otra parte. Constituye, por lo tanto un verdadero acontecimiento social para los radioescuchas y una distinción para la C M W, ya que los rituales de la ceremonia han de ser perifoneados.

Este concurso organizado por la Hora Múltiple para casar a una pareja de novios radioyentes fué patrocinado por distintas firmas comerciales que han hecho valiosos obsequios. Los gerentes de esas firmas comerciales que actuarán como testigos del acto son los siguientes: por la novia, los señores Ramón Pis, Armando Menéndez, Oscar García y Manuel García Leiva; por el novio, los señores Oscar López, José Vilariño, Pablo Medina y Adolfo Gil, gerente este último de la C M W.

La boda religiosa, se efectuará el lunes 26 en la Iglesia de la Merced a las diez de la noche, actuando el P. Antonio López Aguirre, visitador de los P. P. Paúles en las Antillas Y serán padrinos la tía de la novia señora Rosa Cabello y el señor Javier Ribera.

(Continúa en la Página NUEVE)

Millones de personas disfrutan del delicioso CAFE de "EL BOMBERO". Todo aquél que lo desee puede llamar al
Teléfono A-4076, de Galiano 120

NUEVAS CARTERAS

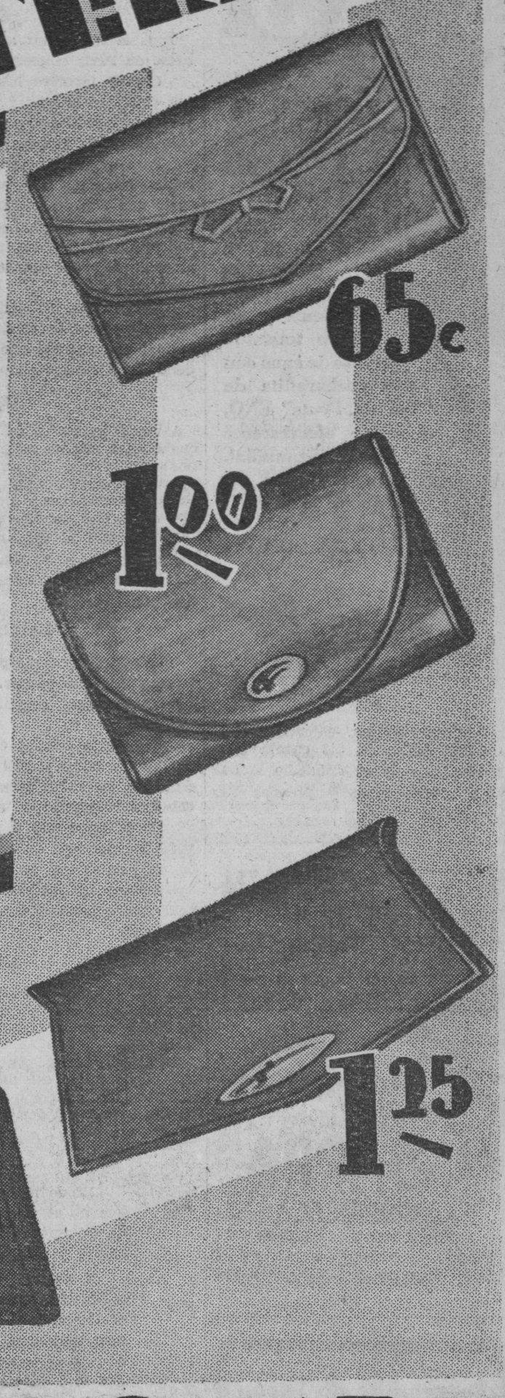

DE una colección muy amplia, acabada de recibir, destacamos cinco tipos—en piel sintética, en blocalf y en lana—con adornos e interiores finísimos y un acabado perfecto.

TODOS los colores de la temporada están representados en la colección.

LOS precios indicados son tipos en su extraordinaria modicidad.

fin de Siglo

Información Católica

VARIOS CULTOS QUE SE ANUNCIAN PARA MAÑANA EN DIVERSAS IGLESIAS

En la Iglesia del Cristo.

Concluye el solemne novenario de miércoles en honor de Santa Rita de Casia como preparación piadosa para la Natividad del Señor.

Los ejercicios se celebran, a las 8 y 9 a. m.

A las 5 y media y 8 y media p. m.

En los de las 5 y media y 8 y media p. m. predicará el R. P. Jesús Fernández, O. S. A. Director de los miércoles de Santa Rita.

En las Reparadoras.

El Jubileo Circular.

La misa del Sacramento a las 8 a. m.

La reserva a las 5 p. m.

En la Pafroquia de Guanajay.

Solemnes cultos a San Hilarión, Patrono de Guanajay.

A las 8 a. m. misa de Comunión general. A las 10 a. m. misa solemne y sermón. A las 5 y media p. m. exposición, piadoso ejercicio, Santo Rosario y reserva.

En María Auxiliadora.

A las 7 a. m. solemne novenario en honor de Niño Jesús.

UNA CANASTILLA PARA EL NIÑO QUE NAZCA EN LA NOCHE DE NAVIDAD

La Asociación de Hijas de María del Colegio «María Milagrosa» de Marianao, regala una primorosa canastilla completa de todo, para el primer niño más pobre que tenga la dicha de nacer en la noche de Navidad después de las 12.

Se suplican pasen aviso a este Colegio, sito en Real esquina a Norte (Marianao), los familiares de los niños pobres que hayan nacido en dicho día.

Para tener derecho a esta canastilla se requiere que los padres estén casados por la iglesia o que se comprometan a hacerlo y lo mismo a bautizar al niño.

Sin este requisito no se puede entregar dicha canastilla a nadie.—La Directiva de Hijas de María del Colegio La Milagrosa

LA FIESTA MENSUAL EN HONOR A S. JUDAS TADEO EN EL PUEBLO DE BAUTA

Con gran solemnidad se celebro en la Parroquia de Bauta, la fiesta mensual en honor del Milagroso Apóstol San Judas Tadeo.

Desde hora temprana, numerosas fieles del pueblo y la capital invadian el bello templo parroquial.

A las diez y media dió comienzo la misa cantada, que celebró el Párroco Rvdo. P. José María Fernández Gayol quien después del Evangelio pronunció una breve pero sentida plática alusiva por lo que mereció múltiples felicitaciones.

El altar presentaba un artístico y caprichoso adorno floral.

La parte musical y coral fué interpretada de manera brillante por el coro parroquial compuesto por distinguidas señoritas del pueblo.

Durante todo el día fué sumamente visitado el templo.

A las cinco y media de la tarde, se celebraron los cultos de costumbre, con asistencia de numerosa concurrencia.

Nuestra felicitación al P. Fernández Gayol, por la brillantez de los cultos celebrados.

Ungüento Cadum
Para los Granos
El Ungüento Cadum hace que se sequen los granos y se desprendan, dejando la piel blanda y suave. Es calmante y antiséptico y empieza a cicatrizar tan pronto como se aplica. Ha probado ser un gran alivio para millares de personas que durante años han estado sufriendo de eczema, acne (barros), granos, furúnculos, úlceras, erupciones, urticarias, ronchas almorranas, comezón, sarna, heridas, arañazos, cortaduras, lastimaduras, ásperos, postemillas, escaldadura, sarpullido, quemaduras, costra, magulladuras, etc.

SUSCRÍBASE AL
Diario de la Marina

Hotel Nacional de Cuba
Cuisine y Licores de la más elevada calidad
Salón de Belleza
Objetos para regalos
Barbería
Vinos - Tabacos
Oficina Bursátil
Abierto todo el año
Hotel Nacional de Cuba
Bajo la dirección de Fred Sterry, Presidente, The Plaza, New York
Will P. Taylor, Administrador

M.E.C.D. 2016

"SAL DE FRUTA" ENO FACILITA LA DIGESTION

La mala digestión se alivia prontamente y sin peligro tomando un vaso de agua con una cucharadita de "Sal de Fruta" ENO, el salino efervescente de fama mundial. Insista usted en que se le dé ENO

ES LO MEJOR

ROBO

Benjamín Vallina Valencia, vecino de San Isidro 58, dió cuenta a la policía, que de su domicilio le habían robado ropas y prendas que aprecia en 70 pesos.

FARMACIA DROGUERIA DE "JOHNSON" DE TURNO LOS LUNES Obispo No. 30 TELEFONO-A-2129.

LA MAYOR 35 EDIFICIOS 700 EMPLEADOS SARRA DROGUERIA ABIERTA TODOS LOS DIAS TODA LA NOCHE LOS MARTES A-8026 A-3641

Farmacias de Turno

MARTES

HABANA

Rafael M. de Labra y Barcelona . M-4517	M-4510
San José núm. 122, esq. a Padre Varela . .	U-2507
Luz entre Oficios e Inquisidor	M-5044
Gral. Aguirre y Aramburu	U-1616
Ave. de Menocal núm. 113	U-7065
República del Brasil núm. 41	A-8026
Tejadillo num. 38 . .	M-5272
Rafael Ma. de Labra núm. 180	M-5353
Gral Manuel Suárez núm. 103	U-6743
Estrada Palma y Colón M-4640	A-4046
Enrique Villuendas y Oquendo	U-6341
Ave. de Menocal y Enrique Villuendas . .	U-7070
M. Gómez núm. 384, entre R. y San Joaquín . . . M-4128	M-3607
Salud y Gervasio . .	M-5410
Zenea núm. 59	M-4170
Ruta de Luzuriaga número 129	M-5249
Compostela núm. 168 .	M-8821
Ave. de la Independencia y Oquendo . .	U-6830
Ave. Simón Bolívar y Manrique . M-5229	M-1229
Ave. de la República núm. 203 . . M-4268	A-7578
Corrales y Cienfuegos	M-4819
Manrique núm. 7 . .	M-1616
M. Gómez núm. 172, entre Carmen y Rastro	M-5632
Príncipe núm. 19 . .	U-7097
San Nicolás y Rayo .	A-8188
Ave. Menocal núm. 59, esq. a Estrella . . .	U-4000

VEDADO

Calle 17 núm. 58, entre J. e I.	F-6092
Zapata y B.	F-6007
Calzada y 10	F-6262
Calle 17 núm. 453, entre 8 y 10	F-6198
Calle 23 núm. 331, entre 2 y 4	F-6127

VIBORA

Tejar y 16, Rpto. Lawton	X-2313
10 de Octubre núm. 600	I-7581
San Francisco y Lawton	X-2326
10 de Octubre núm. 444, esq. a Chaple I-7829	I-7700
Santa Catalina y Luz Caballero	I-7474
Carretera de Managua y Vallente	I-5342
Gertrudes y Tercera .	X-2777

JESUS DEL MONTE Y SANTOS SUAREZ

10 de Octubre y Santa Emilia . . . I-4473	I-7565
San Leonardo y Flores	I-7466
10 de Octubre núm. 231	X-2247

LUYANO

Herrara núm. 50 . .	I-7771
Calle 11 y Rafael de Cárdenas	X-2521

CERRO

Churruca núm. 16 . .	I-7440
Calzada del Cerro núm. 599, esquina a Patria A-6136	M-5136

NOTA.—Este grupo deberá prestar el servicio público todo el día y la noche de los domingos, fiestas y duelo nacional, siguientes: Enero 17; Febrero 22; Abril 10; Mayo 22; Julio 3; Agosto 14; Septiembre 25; Noviembre 6; Diciembre 18.

HABANERAS

DETALLES DE ELEGANCIA

NOTAS DE PARIS

Todavía no hemos acabado de prepararnos para el invierno y ya las casas de París empiezan a presentar lo que se usará en la primavera.

Chanel favorece las telas de dibujo pequeño en todos sus modelos. Los **chiffones imprimeé** volverán a usarse, así como el **shantung imprimeé** y el jersey de dos caras, con pequeños diseños cuadrados en un lado y al otro dibujo de grandes cuadros, que resultan muy interesantes.

Para uso de noche hay unas combinaciones frívolas de sombreros que cubren la cabeza sin ocultar el peinado. Son de tul malines ligero y sutil como una tela de araña. Un modelo precioso de bieses en la copa alternando uno de tul fino y otro doble opaco, en forma de pequeño embudo, con el ala flexible, cayendo sobre el ojo derecho con cuatro capas del tul. Estos modelos de sombreros son muy a propósito para bodas, o fiestas de noche.

Si queremos lucir bien debemos cuidar mucho el peinado, que con los nuevos modelos de sombreros quedan tan expuestos que es menester llevarlo perfectamente ondulado, desde la base de la cabeza, en forma redonda, con rizos o simples ondas.

EJERCICIOS SALUDABLES

A veces vemos a un extranjero que cuenta setenta años de edad y nos asombramos de su agilidad y apariencia de juventud, sin pensar que casi todos hacen ejercicios diarios como una verdadera necesidad.

El ejercicio al aire libre en un parque, playa o azotea, es mucho más saludable que hacerlo en una habitación cerrada.

La respiración se mejora, los músculos adquieren mayor fuerza y resistencia además de soltar la grasa que los envuelve y al cabo de un tiempo de continuos ejercicios, ni sentimos el cansancio al hacerlo.

A cualquier edad podemos comenzar los ejercicios, sin pensar en ridículos movimientos, ocupándonos sólo en prepararnos una vejez sin achaques.

LA EDUCACION DE LOS NIÑOS

La difícil tarea de preparar al niño para la vida de relación, depende solamente de los padres. El contacto, el ambiente de la casa y las enseñanzas del hogar, contribuyen más que nada a desarrollar la personalidad infantil.

Los niños criados en un ambiente de educación lo demuestran en seguida, es como si dijéramos, el reflejo de los padres. Los buenos modales de los niños suponen los buenos modales de los padres, así que debemos comportarnos siempre ante ellos del mejor modo posible.

En el hogar está el principio de la buena crianza, y las personas mayores son las más obligadas a moldear la personalidad infantil, lo mismo en un palacio que en una habitaci ón humilde.

Aunque les pongamos buenos profesores y finas institutrices, si no ven buenas costumbres entre sus padres, no podrán nunca ser niños bien educados.

LA SEMANA DE NAVIDAD

En todas las casas se piensa celebrar la **Nochebuena**, ya sea en forma de fiesta o en la tranquila paz de la familia.

En ningún hogar, por sencillo que sea, puede faltar ese día el clásico lechón asado, así como los turrones, nueces, castañas y demás chucherías propias del día.

La **Casa Potín** ha recibido los mejores artículos legítimos que han sido importados directamente de cada país, en una variedad asombrosa.

Para los arbolitos de Navidad, así como para preparar una magnífica cena, puede encontrarse mejor a precios de situación en dicha casa.

INMORTALES

¡Todo no ha muerto aún! Como una herida
que no se cierra nunca, la tristeza
de tu amor, aun perfuma la impureza,
oscura y dolorosa, de mi vida.

Y cuando, silenciosa y abatida,
se inclina, lentamente, mi cabeza,
el Recuerdo dibuja tu belleza,
más tentadora, cuanto más perdida.....

¡Todo no ha muerto aún! Aun es tu nombre,
para mi débil corazón de hombre,
eco lejano de melancolía.....

Aun hay algo que añora tu presencia.....
Aun hay algo que llora por tu ausencia,
y que te está esperando..... ¡todavía!.....

G. Sánchez Galarraga.

CURIOSIDADES

Debemos conocer aquellos vegetales que ofrecen mejor beneficio a nuestra salud.

Las espinacas producen una gran acción beneficiosa sobre los riñones, así como las cebollas blancas, comidas crudas, además de constituír un remedio contra el insomnio.

Los tomates ejercen influencia saludable en sumo grado y el ácido de ellos evita el engordar.

También poseen notables virtudes medicinales estimulando el sistema circulatorio y la salivación las aceitunas, el ajo y la cebolla roja.

El apio obra admirablemente sobre el sistema nervioso, aliviando el reuma y la neuralgia.

Y los espárragos constituyen un gran purificador de la sangre, ayudando a la digestión.

MENU DEL DIA

Almuerzo

Clover Club cocktail.
Tortilla de plátanos maduros.
Ruedas de pargo guisado.
Pollona Gran Hotel.
Arroz blanco. Plátanos fritos.
Ensalada de huevos con papas.
Cake de chocolate.

Comida

Ostiones coktail.
Puré de chícharos.
Langosta a lo Oriental.
Codornices grillé.
Soufflé de espinacas.
Ensalada de habichuelas.
Puding con salsa de albaricoque.

RECETAS DE COCINA

Morcilla a la Española

Se pican en máquina bastantes cebollas, se fríen en manteca. Cuando esté frío, se añade una libra de gordo de puerco picado en máquina, libra y media de sangre cocinada, perejil picadito, pimienta, sal y orégano tostado. Todo se une hasta ligarlo. Se rellenan las tripas gordas, echándolas en un depósito de agua hirviendo. Para probar cuando estén cocinadas se pinchan con un alfiler y si sale la grasa solamente ya estarán. Se secan bien con un paño guardándose en manteca o bien al aire colgadas.

M. R. de FONTANILLS

FELIZ VIAJE

Procedente de Gijón, donde reside actualmente, llegó hace pocos días a La Habana el señor don Antonio Fernández Suco, estimado comerciante que durante muchos años estuvo establecido en esta capital en el ramo de víveres.

El señor Fernández Suco, antiguo suscriptor del DIARIO DE LA MARINA, ha venido a Cuba por una breve temporada, que pasa al lado de sus hijos, los esposos José Antonio y Paulina Fernández, y se propone regresar a España el próximo sábado.

Le deseamos una feliz travesía de regreso a la República Hispana.

40 AÑOS de ÉXITO VINO-LECITINO- PEPTONA-BARNET FERROFOSFATADO 3 Copitas alimentan más que 100 gramos CARNE FRESCA Todo se asimila pronto sin digerir, descansa el estómago y el hígado PREPARADO POR: Droguería "Sarrá" - La Mayo

MEMORIA DE PEREZ GALDOS

Nos ha dicho el Presidente del Ateneo Canario de Cuba que ha pedido permiso al que lo es de la Asociación Canaria para hacer un homenaje de flores al pie del busto del inmortal autor de los «Episodios Nacionales», de novelas notabilísimas y de dramas que han sabido conmover y enseñar llevando a la escena hondos y trascendentales problemas seociales; busto que se alza en los jardines de la Casa de Salud de la mencionada institución regional. Para la realización de tan merecido tributo se señala el primer domingo del próximo Enero, y con motivo de cumplirse un año más del fallecimiento de don Benito.

Todo es poco para glorificar al que se ha llamado «El primer español de su tiempo». Aun estimando en lo mucho que vale el recuerdo que va a dedicarle el Ateneo Canario, entendemos que a esta colectividad cultural deben unirse otras, entre ellas el Círculo Republicano Español y las Sociedades Regionales, para que tenga una mayor significación el homenaje. Para los españoles de Cuba y hasta para cuantos hablan en castellano, es oportuno hacer acto de presencia cuando menos en derredor de la figura en bronce del que pensó y escribió mucho para que advinjese la libertad.

Anúnciese en el DIARIO DE LA MARINA

¿LUMBAGO? Los dolores los suprime radicalmente el famoso LINIMENTO de SLOAN -Mata-dolores-

VISITA AL SANATORIO DE LA ASOC. DEPENDIENTES

Accediendo a la amable invitación que les hiciera la presidenta del Comité de Damas, señora Ofelia González de Fernández, fuimos favorecidos con la visita de una gentil representación de los talleres y oficinas de la Compañía Litográfica de la Habana, integrada por un grupo de graciosas e inteligentes señoritas, que nos acompañaron a los ctos religiosos que tuvieron lugar esa mañana en la capilla de nuestro Sanatorio.

Terminada la misa el Comité ejecutivo hizo los honores a nuestras visitantes mostrándoles los pabellones «Romagosa» y «Bernardo Moas», y «Avelino González», explicándoles detalladamente los adelantos que todos y cada uno de ellos encierra; quedando encantadas y haciendo sinceros elogios de todo lo bueno que la quinta de Dependientes brinda a sus miles de asociados en su departamento de asistencia sanitaria femenina.

Fué un bello acto pleno de cordialidad y simpatía femeninas, tomándose varios grupos del Comité Ejecutivo y las señoritas de la Compañía Litográfica de la Habana, que, complacidísimas, nos ofrecieron volver en breve y formar parte de nuestra Asociación. Sean bienvenidas.

UN TRIUNFO MAS

Un testimonio de reconocimiento y de justicia constituye la siguiente carta, cuya reproducción se nos ruega. Dice así: «Habana, 15 de diciembre de 1932.—Sr. Presidente de la Asociación de Dependientes del Comercio de la Habana. Ciudad.—Distinguido señor: El que suscribe, Eugenio Herrera, socio de esa Asociación con el número de inscripcion 297658, tiene el gusto de poner en conocimiento de usted que en el pasado mes he tenido necesidad de ingresar en la casa de salud de nuestra Asociación para ser sometido a una operación quirúrgica. Con fecha 14, he sido operado del bocio, por el eminente doctor Roberto Chomat. Ya completamente restablecido, tengo el gusto de testimoniar a usted mi más sincero agradecimiento por las atenciones que he recibido en la casa de salud, así como también felicitarle por su acierto con la elección del cuerpo facultativo, uno de cuyos prestigios más altos es el doctor Chomat.

También quiero expresarle, por intermedio de usted mi profundo agradecimiento al competente enfermero del pabellón «Avelino González», donde fuí asistido, por sus solícitos cuidados y atenciones para conmigo, así como al resto del personal del mismo.

Rogando haga extensivo mi testimonio de gratitud a la junta directiva que tan dignamente usted preside, queda de usted muy atentamente, (f.) **Eugenio Herrero González.**»

VERBENA DE «LAS UVAS» EN EL CENTRO GALLEGO

Cada día que pasa crece extraordinariamente, el entusiasmo para asistir a la Verbena de las Uvas que la Sección de Orden del Centro Gallego está organizando para despedir el año, dentro de la mayor alegría y recibir el nuevo, en el que tantas esperanzas se tienen de mejoramiento.

Las Comisiones están preparando varias sorpresas para esa esperada Verbena, en la que se harán delicados obsequios a las damitas concurrentes, al nacer el nuevo año de 1933, que será recibido a los acordes del Himno Cubano, Gallego y Español.

Un afamado jardín del Vedado será el encargado del adorno floral de los Salones, que lucirán espléndidos y acarficiadores para dar albergue, siquiera sea por breves horas al conjunto de lindas damitas, que alegrarán con su presencia aquellos lugares de ensueño.

SOCIEDADES ESPAÑOLAS

RETIRADA LA CANDIDATURA DE G. OTERO

En una carta digna y elocuente, firmada por los que figuran en ella lo dicen al Sr. Presidente

Ayer, todos los señores asociados que figuran en la candidatura presentada a las elecciones que reglamentariamente debían celebrarse en la Asociación de Dependientes, entregaron en la Secretaría, previo el recibo y cuño, la carta que, dirigida al Presidente social, Sr. Carlos Fernández, concebida en estos elocuentísimos términos.

Señor Presidente de la «Asociación de Dependientes. - Habana.

Distinguido señor:

Cuando esa digna presidencia, dando cumplimiento a los preceptos reglamentarios de nuestra querida Asociación de Dependientes del Comercio de la Habana, convocó al cuerpo social para celebrar las elecciones generales de renovación de la mitad de la Junta Directiva ,como dispone el Art 66 de los Estatutos se haga cada 2 años, con verdadero entusiasmo un gran número de socios nos congregamos, pensando, antes que nada, en velar por el mejoramiento y progreso de nuestra Quinta y de nuestra Casa Social, y para cumplir este grato deber, nos dispusimos a buscar de la lista de socios a un número de amigos que por su gran solvencia moral, por su competencia y por sus condiciones todas de independencia de carácter, pudiesen dedicar todas sus energías y todas sus actividades en favor de esta casa de todos.

Después de la correspondiente búsqueda, dimos con el Sr. Gabino Otero y Gutiérrez y demás compañeros que se dispusieron desinteresadamente a trabajar por el engrandecimiento de la Asociación; de allí nació la candidatura del Sr. Otero que fué presentada y admitida en su oportunidad, según certificado que poseemos expedido por el Sr. Secretario General, D. Carlos Martí, de fecha 7 de diciembre en curso.

Desde entonces, un día y otro día fueron sumándose asociados a nuestro lado en número tan extraordinario, que más que un partido llegaron a constituir todo un pueblo animoso y listo para llevarnos al triunfo de nuestra causa, que no es otra que la causa de todos.

Cuando ya estábamos en vísperas de la Junta General ordinaria, preparatoria de las elecciones, dispuesta para el 11 del actual (el segundo domingo señalado por el Art. 69 de los Estatutos), que había de preceder en solo una semana a la Junta General ordinaria de elecciones, la que correspondía celebrarse el día 18 del actual, o sea el tercer domingo de diciembre, de cada dos años (Art. 60) nos sorprende una orden gubernativa de fecha 10 de diciembre por virtud de la cual, la Comandancia Militar de la Provincia de la Habana dispone la suspensión de ambas juntas: preparatoria de las elecciones como la de elecciones, ejercitando una función que le compete a la Comandancia, dado el estado actual de suspensión de las garantías constitucionales en esta provincia.

En tales circunstancias, no teniendo objeto por ahora la propaganda, ni la candidatura en cuyo derredor se agrupaban y se reunían frecuentemente muchos asociados, es lo más juicioso resolver y avisarlo a todos los asociados adictos a la misma, que queda en suspenso toda labor, y se da por retirada dicha candidatura oficialmente, rogando a la presidencia social, que la tenga por retirada; y reservando las energías y los entusiasmos de todos para su oportunidad, que será cuando nuevamente se abra otro período electoral.

Entre tanto, permaneceremos inactivos de toda propaganda, pues carece de finalidad; y cuando otra vez llegue el momento, volveremos a tocar llamada a las tropas para la cívica batalla social.

Réstanos sólo ahora reiterar por este medio, la más sincera gratitud por su corrección y atenciones al Sr. Presidente Social en funciones y a los directivos todos de la Sociedad, a la Prensa de la capital y de provincias, por la magnífica acogida que en todo momento se dispensó al nombre del Sr. Gabino Otero y Gutiérrez y demás compañeros de candidatura; y finalmente, a todos los soldados de fila o sea los socios, que a millares acudieron a sumarse a nuestro lado y con los cuales estamos tan íntimamente ligados por los lazos de la mayor confraternidad.

La firma el candidato señor Gabino Otero, como Presidente y respaldan su firma todos los señores que integran la candidatura.

JUNTAS DIRECTIVAS

CENTRO ASTURIANO: Celebrará junta directiva, hoy, martes, el miércoles y el jueves y el viernes continuará su junta general.

CLUB BELMONTINO: Celebrará junta general el día 22, a las ocho y media de la noche, en el local social.

AGRUPACION ARTISTICA GALLEGA: Celebrará junta directiva hoy, día 20 del actual, a las ocho y media de la noche, en el Centro Asturiano.

CLUB TINETENSE: Celebrará junta general extraordinaria el día 22 del actual, a las ocho y media de la noche, en el Centro Asturiano.

EL DR. ROGELIO STINCER

Circunstancias por todos conocidas cambiaron en un día, en las sociedades que agrupamos en nuestra crónica, uno de sus sectores sustantivos y fundamentales: los cuerpos médicos. En un abrir y cerrar de ojos nuevos galenos sustituyeron a los antiguos. Y entre los primeros, traído de Oriente, donde era rey y señor de la cuchilla, vino Rogelio Stincer. «El eminente cirujano oriental», rezaba el aviso de su arribo a esta ciudad. ¿Quién es Stincer? Para nosotros —claro está— no surgía la pregunta. El doctor Rogelio Stincer era el cirujano famoso, el caballero gentilísimo que en el Oriente de Cuba tenía ganado nombre de sabio, de eficiente, de útil. Aquí, además, el apellido iba también a lomos de la nombradía. Toda la Habana conocía los éxitos, la sobresaliente condición de otro Stincer también cirujano; el doctor Elpidio Stincer, hermano del que hoy ocupa esta columna.

Rogelio Stincer ingresó como cirujano jefe en la Casa de Salud de la Asociación de Dependientes del Comercio; y también como cirujano en la Casa de Salud del Centro Gallego. En otros sitios le hubieran querido; pero no era cuestión de hacer maromas para el servicio al enfermo, sino de prestarlo a conciencia, y Stincer rechazó las ofertas. Casi cuatro meses lleva de actuación en los Centros mencionados, y los enfermos que a su cuidado se confiaron y los otros que ven sus triunfos y aciertos, son bocas, francas y sinceras, para decir cada día la gloria del científico ilustre. Interviniendo en todo: ya sea un caso de riñón, ya sea en el dédalo de intervenciones conocidas por operaciones de vientre, ante el caso que se presente o haga necesario su trabajo, afirma Stincer la fama de que vino precedido.

Y esta no era vana, sino muy justificada. Veamos, en una ojeada rápida, algunos pasos interesantes de su carrera. En 1904, estudiante aún, practica cirugía en la Quinta de Dependientes. En 1908, se gradúa con nota de Sobresaliente. Entra el 11, como médico interno y mediante concurso, en La Benéfica. En el propio año es nombrado cirujano jefe de clínica en el Instituto Urológico de La Habana. Y la Universidad le tienta, la respetable institución puede dar a sus prestigios la consagración que da el que se presenta racionalmente, centro de la más alta y rigurosa intelectualidad del país. Hace oposición a la plaza de Profesor Ayudante en la Cátedra de Anatomía Topográfica y Operaciones. Corre el año de 1913. Después llegan honores: Miembro de la Sociedad de Estudios Clínicos, Miembro de la Sociedad de Historia Natural, ambas de La Habana, Miembro de Honor de la Sociedad de Cirugía de San Sebastián (España), etc. Llega a cirujano en La Benéfica.

Pero la capital se hace estrecha. Corre por nuestros campos la riqueza de un momento de dicha, pues que nos visita el carro de la fortuna. Stincer se va a Oriente. Pero ya tiene un nombre, una ejecutoria, y una pericia suprema: es un gran cirujano. En Chaparra, 1818, se le nombra Director y Cirujano del Hospital. En Holguín, poco después, dirige la Casa de Socorro. Por toda la provincia se extiende el concepto de superioridad profesional que acompaña al nombre de Stincer. Se le llama en esta y aquella ciudad; se le hace dar viajes a pueblos lejanos y apartados; se le obliga a visitar enfermos en rincones de sierra y de monte intrincado. Todo el que puede quiere que le trate Stincer, y el que no puede y lo reclama lo tiene también a su lado. Por que Stincer es generoso y bueno; y no ve, indiferente, la pena del prójimo. Presta servicio al que le llama. Se cree médico obligado por el deber profesional antes que nada. Y así vuela Stincer, en carrera triunfal, por la región dilatada de Oriente. Es el cirujano por excelencia y el hombre en quien todos confían.

El trabajo intenso no impide sin embargo al estudioso del gabinete. Trabaja asimismo por la ciencia teórica. Así tiene en su haber la Vicepresidencia del Séptimo Congreso Médico Nacional; y la Academia de Ciencias de La Habana escucha su palabra docta en más de una oportunidad. Es varia la relación de sus aportes a la Academia. Sobre lo más afinado e interesante de la cirugía. Interviene asimismo el doctor Stincer en el Tercer Congreso Médico Nacional y en el V, y en el VII. Presenta trabajos al VI Congreso Médico Latino Americano.

Fuera de Cuba le conocen y admiran también.

El resumen de esta nota salta a la vista; que muy satisfechos deben hallarse los socios de Dependientes y del Centro Gallego.

Stincer es joven todavía. Une a su capacidad científica excelentes condiciones personales.

¡Salud, Maestro!

F. R.

AUMENTAN LOS SOCIOS EN EL CENTRO ASTUR

Se consiguen por el esfuerzo constante de las campañas de la activa Sección Propaganda

Sin desmayar, redoblando a diario los esfuerzos que han realizado durante el presente año, así van los miembros de la Sección de Propaganda en su campaña de las quinientas inscripciones; quinientas? Mas, ya ha sido, lo ha expresado de manera elocuente el Presidente de la Sección, quien señaló la cifra y ahora la ha aumentado ante el éxito de la campaña que ha de ser, ya lo está siendo, la apoteósis triunfal con que la Sección se despide en el presente año.

Las Delegaciones continúan enviando las boletas de inscripción en mayor número, dijérase que es la pugna entre los organismos interiores de la Sociedad en busca de algún trofeo, más no es así, que no hay pugnas interiores en el Centro, más que en procurar para el mismo el mayor bienestar, el mayor aumento de la lista social y a fe que lo están obteniendo.

Arredondo, que es incansable, que no conoce de la tregua ni el descanso, con su labor viene dando pruebas de ser el primero interesado en esta labor, y así laboran todos los miembros de la Sección de Propaganda que aman a la Sociedad y tienen para ella sus más caros afectos.

El triunfo es uno más, uno que añadir a los miles que ha conquistado en su labor.

CANDIDATURA RENOVACION EN EL CASINO ESPAÑOL

Ayer, por la noche, otro grupo fraternal de socios del Casino Español se reunió en su elegante Salón de Fiestas con objeto de dar a conocer a sus amigos y consocios la candidatura que presenta a las elecciones que próximamente habrán de celebrarse en la casa hidalga de España. Candidatura que integran muy prestigiosos socios y que a Don Alfredo Cañal llevan por Capitán o sea para la presidencia.

Presidió el señor F. A. Canales Velar, con todos los del Directorio, leyendo el programa que presentan a sus electores, contenido en los siguientes puntos:

Reforma total del Reglamento social, tan deficiente en la actualidad, de manera que llene las necesidades sentidas.

Fomentar el entusiasmo entre los socios y organizar una verdadera Comisión de Propaganda, al objeto de aumentar el número de socios y atraer a los que por diferentes causas se han alejado de esta Sociedad, llevando al seno de esa Comisión elementos de grandes alientos y arraigo en la Sociedad habanera, para que obtengan buen éxito en su misión.

Realizar cuantos esfuerzos sean necesarios para conseguir levantar en nuestra hermosa Playa de Marianao, un edificio, si no regio, por lo menos que reúna las comodidades más indispensables y de que en el presente carece. Este asunto de la Playa será objeto de preferente atención.

Realizar las mejoras que el edificio social de Prado y Animas requiera, como entre muchas, la reparación de algunas paredes que se hallan en estado lamentable; arreglo de las mesas de billar; cuidado escrupuloso de los servicios sanitarios; estímulo a los deportes, etc.; pero sin intentar siquiera modificaciones caprichosas, sino necesarias y justificadas, para no incurrir en gastos infructuosos.

Revisión y estudio minucioso del presupuesto de gastos sociales para introducir las economías razonables, sin perjuicio del buen servicio del Casino. Poda absoluta de gastos superfluos.

Al directivo que no demuestre interés por la sociedad se le suplicará que abandone el puesto para cederlo a otro que colabore con eficiencia y perseverancia, pues deseamos tener en la Junta Directiva personas que trabajen en beneficio de la colectividad.

Resolución de los asuntos de esta sociedad sin lentitud, pero sin festinación.

Manteniendo la candidatura y propulsando el programa pronunció un elocuente discurso el doctor Calonge, al que siguieron muchos más, aprobándose la candidatura y el programa en medio de delirantes ovaciones. Después, música, laguer, «sanguis», tabacos y una hora fraternalísima.

EL ESTATUTO GALLEGO Y SOCIEDADES GALLEGAS

En sesión plenaria celebrada por el Comité Representativo de las Sociedades Gallegas de Instrucción, se tomó el acuerdo de nombrar al señor Adelardo Novo, representante al Comité «Estatuto Gallego», por las referidas Sociedades, pasándosele el siguiente cable:

«Adelardo Novo, «Voz de Galicia», Coruña.—Acuerdo Asamblea Comité Sociedades Gallegas Instrucción, nombróle representante Comisión «Estatuto Gallego», credenciales notificación correo. — (f.). **Eleuterio Neira**, Presidente».

TOS y CATARRO MINAN LA SALUD

Cada acceso de tos y cada esfuerzo por arrojar el catarro destrozan delicadísimos tejidos de la garganta y pulmones. Descuidarse sería fatal. Fortifíquese desde ahora contra la bronquitis y las afecciones pulmonares: tome Emulsión de Scott de aceite puro de hígado de bacalao noruego. Protege y restaura. Da nuevas fuerzas para resistir y rechazar a las enfermedades.

Rechace toda imitación. Acepte sólo la EMULSION DE SCOTT

Exija siempre esta marca

PICA EN VITAMINAS

DE LA CONFERENCIA EN EL CENTRO CASTELLANO

Ayer dimos una impresión breve, como la requería el cronismo dominical, día de múltiples trabajo para el cronista, de la brillante conferencia pronunciada por el culto profesor, Dr. González Cobos, en el Centro Castellano, y hoy, con verdadero placer, damos la sinopsis haciendo buenos y justos los elogios que a tan ilustre conferencista dedicamos ayer.

He aquí la sinopsis de la hora cultural:

«El eminente conferencista empezó diferenciando los conceptos de utilidad y valor y desarrolla y critica la teoría de Menger acerca de la utilidad final. Examina a continuación el concepto de bienestar y detalla la gradación de sus tapas, aludiendo a como por procedimientos de aplicaciones económicas sociales se puede procurar un mejoramiento material de los pueblos, a condición de que quien haya sido el inspirador de las reformas sea además de una autoridad en la materia, un conocedor de la psicología de los habitantes, pues de otro modo el fracaso tiene que ser rotundo.

Fija, al hablar del valor, las leyes a que está sometido, tanto desde el punto de vista subjetivo como objetivo. Enlaza la valoración de los productos con los precios, y critica los monopolios por cuanto que no tienden al bien de la comunidad y sí sólo al egoísmo del empresario o concesionario. Enlaza el estudio de los precios de producción con los elementos que son precios para ésta: trabajo y capital. Al hablar de estos dos factores de la producibilidad indica que como la sexta de sus conferencias estará especialmente dedicada a considerar los problemas que surgen de estos dos elementos económicos, hoy se ciñe a tratar de ellos como elementos de relación económica.

Analiza el origen del trabajo y las ventajas e inconvenientes de la división del mismo, y al hablar del capital indica que Carlos Carx en la «Biblia del Socialismo», no se pronuncia contra el capital técnico sino contra la categoría histórico-jurídica del capital. Presenta las formas marxistas y extrae de ellas lo que tienen de ponderadas y de inciertas; al tratar de las tendencias colectivistas hace referencia a una obra suya en que estudia el tema de un modo amplio. Propugna el equilibrio del capital fijo y circulante y las ventajas de la convertibilidad del capital y pasa a tratar del fundamento del interés del capital, haciendo alusiones muy directas hacia temas que hoy apasionan la opinión cubana, en asuntos de este linaje económico.

Estudia las diferentes doctrinas acerca de la naturaleza y legitimidad del interés del capital, aseverando que no es un problema de productibilidad, ni de repartición y sí sólo de valoración, en la cual el factor tiempo es elemento de gran entidad. Finaliza su conferencia con una imagen de la producción que plasma en la prodigalidad de la naturaleza, subsidiada por el trabajo del hombre, cetro perenne de su dignidad».

DE LA ESTADISTICA EN LAS HIJAS DE GALICIA

En la Sala de inyeciones y curaciones del Sanatorio «Concepción Arenal» de la Sociedad Hijas de Galicia, durante el pasado mes de noviembre, fueron puestas 5,698 inyecciones diversas y se hicieron 2,466 curaciones, lo que dá un total de 8,165 casos atendidos.

Por los doctores Morejón, Navarro, Villasuso, Rivero, Rodríguez Novoa, Olivera, Pérez Arrojo y Tejerizo, fueron asistidos 29 casos de urgencia por heridas, quemaduras y envenenamiento.

Los dentistas atendieron 974 enfermas, entre extracciones, curas y cauterios, empastes y operaciones, correspondiendo 641 al doctor José F. de la Torre, y 334 al doctor González Fernández.

Natalicio

En la magnífica Sala de Maternidad del admirable Sanatorio «Concepción Arenal» de la Sociedad Hijas de Galicia, la distinguida esposa del señor Ramón Bahamonde Fidalgo, señora Manuela Vázquez Gómez, dió a luz un hermoso niño, que viene a ser alegría y ventura del dichoso hogar de ese estimado matrimonio.

El parto, que ha sido laborioso, fué asistido por el competente Jefe de la mencionada Sala, el notable tocólogo doctor Alfredo Alvarez, auxiliado por las enfermeras Margarita Andino y Antonia Rodríguez.

Tanto la madre como el recién nacido disfrutan de perfecto estado de salud.

Lo celebramos.

"OMNIBUS de CAMAGUEY"
GRAN REBAJA DE PASAJES
Habana -- Camagüey -- Santiago de Cuba

Atendiendo a la crisis económica existente que afecta grandemente a nuestro país, e influenciados por la opinión de nuestros clientes—que han hecho posible la existencia de esta Empresa—hemos decidido rebajar la tarifa de pasajes en todas nuestras líneas un 20% a partir del próximo día 12.

En las rutas Habana-Camagüey-Santiago de Cuba, pondremos al servicio exclusivamente de los Coches Pullman MACK. Estos Omnibus «MACK» reunen todos los requisitos exigidos por las leyes de tránsito inter-estatales de los E. U. Son fabricados especialmente para transporte de pasajeros.

A nuestro lema «Seguridad-Comodidad-Rapidez» agregamos el de «Economía» confiando que este nuestro esfuerzo se verá recompensado con la protección de nuestros clientes.

SALIDAS DE LA HABANA
Enfrente del Hotel «Saratoga», Prado y Dragones.
5.00 a. m. 7.30 a. m. 12.30 p. m. 7 p. m.

NUEVOS PRECIOS

	Ida	Ida y Vuelta
Habana a Santa Clara	$ 2.00	$ 3.20
Habana a Camagüey	$ 4.00	$ 6.40
Habana a Santiago de Cuba	$ 7.20	$11.50

NOTA:
No aceptamos más pasaje que la capacidad de asientos. Reserve el suyo por el teléfono M-1715.
Asientos individuales para damas.

INFORMES:
Tfnos. M-1715 -- M-4332 -- A-1550

M.E.C.D. 2016

¡TRAICIONADA!

POR LA PIORREA

ELLA tenía muchos buenos amigos, pero ahora se siente abochornada de abrir la boca! El encanto natural y resplandeciente de su sonrisa ha *desaparecido.*

La piorrea es la pena que ella ha cumplido por su descuido. Al principio, aparece poca cantidad de sangre en el cepillo de dientes, después las encías se ablandan, duelen y finalmente, los dientes se aflojan de sus alvéolos, teniendo que ser *extraídos* algunos de ellos, o todos.

No cumpla Ud. esta pena, pues Ud. puede mantener su sonrisa y sus amigos, protegiendo sus dientes ahora. La piorrea ataca primero a las encías, así es que use Forhan's para las Encías, elaborada especificamente para evitar esta terrible enfermedad y para mantener sus dientes limpios y blancos.

Forhan's para las Encías, elaborada según fórmula del Dr. R. J. Forhan, especialista en enfermedades de la boca, contiene el astringente Forhan, descubierto por el Dr. Forhan y usado por casi todos los dentistas del mundo en el tratamiento de la piorrea.

Forhan's F87

PARA LAS ENCIAS

USTED TOSE

Su catarro se hace crónico

Debe usted cuidar su pecho enfermo.

FIMOL BUSTO es el defensor de los pulmones

Compañía TRASATLANTICA ESPANOLA

SERVICIOS DE VAPORES CORREOS

El Trasatlántico

"MAGALLANES"

Saldrá de la Habana el día 23 de Diciembre

Para:

CADIZ Y BARCELONA

vía New York

El Trasatlántico

"CRISTOBAL COLON"

Saldrá de la Habana el día 15 de Enero

Para:

VIGO, CORUÑA, GIJON, SANTANDER, BILBAO, CADIZ Y BARCELONA

vía New York.

PARA VERACRUZ

Vapor «CRISTOBAL COLON» — Enero 8.

PARA CANARIAS:

El Trasatlántico

«MARQUES DE COMILLAS» — Febrero 8.

GARCIA & DIAZ, Ltda.

Agentes Generales

Palacio de la Lonja. Teléfonos M-6911 y M-6912

Apartado número 1690

HABANA

Viajeros de los Omnibus

Omnibus de Camagüey

Salidas diarias frente al Hotel Saratoga

A las cinco de la mañana. Relación de los señores viajeros que para distintos lugares del interior tomaron asiento en el Pullman Mack número 6, que salió en este turno de la madrugada. Para Santiago de Cuba, la joven y distinguida señora Eloísa Caiñas, acompañada de su hijito Sergio; también va a la misma ciudad de regreso el señor J. M. García con su monísima hija Lilian y para la ya nombrada capital oriental se dirige también el joven Raúl Herrera, en viaje de Navidades. El señor Arturo Piquero va hasta Esperanza; en viaje de inspección a Santa Clara el señor José Pujalá Viloseca; a Holguín, mister Joe Wladawsky; el señor Fernando Fariñas y señora de regreso a Sancti Spíritus; hacia Bayamo, donde le esperan familiares, el señor Raúl Bohorques; de regreso a Camagüey, los señores Ramón Pintado y Valentín Seco; hasta Matanzas, el señor Fernández de la Barrera y con tickets para Holguín, desde donde seguirán viaje a Manzanillo, el señor Mario R. Doval con su sobrina, la señorita María Antonieta Doval.

Turno de las siete y media de la mañana. Pullman número 7. En este coche-salón viajan los siguientes señores: Andrés Alvarez, a Camagüey; Joaquín Bárcena, también a Camagüey; Manuel Iñiguez, a Ciego de Avila; Francisco Salcedo, a Placetas; hasta Santa Clara, para regresar por esta vía, el doctor Alfonso; los señores Amado Alvarez, Ramón Sspinach y Juan León también a Santa Clara; hasta Florida, la respetable señora Obdulia Cueli y a Camagüey, para continuar viaje en el día de mañana hacia la región oriental, donde le esperan sus queridos padres, el joven Antonio Bretón.

Turno de las 12.30 p. m. Mack número 11. Sale a esta hora el señor José Alvarez hasta Santa Clara; el señor Plácido Ruisánchez a Majagua; el señor José María Rouco, en compañía de sus familiares la señorita Susana Raza y la encantadora jovencita Alejda Retán, todos a Placetas; para Camagüey el doctor Cuervo Rubio y señora y el señor José Llamedo, viajante de la acreditada casa Suárez Ramos y Compañía, hasta Mantazas.

MADRE E HIJA INTOXICADAS CON QUESO EN MAL ESTADO

El dueño de la fábrica de tabacos, le regaló un pedazo de queso a la primera

En el Primer Centro de Socorro fueron asistidas anoche, Hortensia Bernabé León, de 21 años de edad y su madre María de León Díaz, de 45 años y vecina s de Misión 67, de síntomas graves de intoxicación por ingestión de alimentos en mal estado.

A la policía manifestó María que tanto ella como su hija trabajan en la fábrica de tabacos situada en Monte 142, cuyo propietario un señor al que solo conocen por Justo, le obsequió con un pedazo de queso blanco, del que ellas comieron, sintiéndose después con fuertes dolores de estómago y grandes naúseas, por lo que estimaban estuviera en malas condiciones.

LLOYD NORTE ALEMAN

El hermoso buque Alemán

"SIERRA VENTANA"

saldrá de la Habana el 24 de Diciembre directo para

CANARIAS, Vigo, Coruña, Gijón, Santander, Southampton, Boulogne y Bremen

Aprovechando esta salida celebrará las tradicionales fiestas de NOCHEBUENA a bordo de UN BUQUE ALEMAN

A.C. FABRICIUS & Co., S.A.

AGENTES GENERALES

Pasajes Cámara: OBISPO 28 A-3455 — Fletes: OFICIOS 18 M-8082 - M-3951 — Pasajes Tercera: ACOSTA 4 M-8066

NORTH GERMAN LLOYD

Compañía del Pacífico

MALA REAL INGLESA

(THE PACIFIC STEAM NAVIGATION COMPANY)

VAPORES CORREOS INGLESES

A España, Francia e Inglaterra

Por el magnífico trasatlántico de 25 mil toneladas.

"Reina del Pacífico"

SALDRA DE LA HABANA

EL 26 DE DICIEMBRE

PARA

Vigo, Coruña, Santander, La Pallice y Liverpool

PRIMERA, SEGUNDA Y TERCERA CLASE

Servicio a PANAMA, PERU Y CHILE vía Kingston

EL VAPOR

"ORCOMA"

SALDRA EL 1ro. de ENERO 1933

Para informes generales, reservaciones, fletes, etcétera:

AGENTES GENERALES.

DUSSAQ Co. Lt. S. A.

PALACIO DEL CENTRO ASTURIANO.

TELEFONO: A-6540.—HABANA.

UNITED FRUIT COMPANY

LA GRAN FLOTA BLANCA. SERVICIO DE VAPORES

VAPOR	SALE DE	FECHA	LLEGA A	FECHA
QUIRIGUA	NEW YORK	DIC . . 22	HABANA	DIC . . 25
CALAMARES	HABANA	DIC . . 22	NEW YORK . .	DIC . . 26
ULUA	NEW ORLEANS	DIC . . 17	HABANA	DIC . . 19
ATENAS	NEW ORLEANS	DIC . . 21	HABANA	DIC . . 23
SAN BENITO	BOSTON	DIC . . 15	HABANA	DIC . . 20
TURRIALBA	HABANA	DIC . . 23	NEW ORLEANS	DIC . . 26

Ida y vuelta .. $ 75.00

PRECIOS DE PASAJE

Entre Habana y New York .. $ 75.00

Ida y vuelta .. $110.00

Entre Habana y New Orleans. $ 45.00

Salidas regulares de la Habana a Jamaica, Cristóbal, Costa Rica y Panamá, conectando con todos los Puertos Occidentales y Orientales de Centro y Sud América.

TODAS LAS SALIDAS SUJETAS A CAMBIO SIN PREVIO AVISO.

OFICINA GENERAL: Muelle de Sta. Clara. Telf M- 6975 Oficina de Pasajes: Prado 110-A. Tel. M-8268

Crónica Habanera

(Viene de la Página SIETE)

LA BODA DE ANOCHE

María de la Concepción Roca

A las nueve y media de la noche de ayer se celebró, en la Parroquia de San Francisco de Paula, la boda de la bella señorita María de la Concepción Roca y Grande y el señor Gonzalo Blasco Lezpona.

La novia lució durante el acto un precioso bouquet, confeccionado con callas y margaritas del Japón, por los exquisitos floristas del jardín «El Clavel» y que llegó a sus manos como regalo de la señorita Paz Castillo.

Fueron padrinos la señorr Adela Lespona viuda de Blasco, madre del novio y el padre de la novia, señor Arturo Roca Silveira.

Testigos por ella: el doctor José Randín, y los señores José Palmer y Arturo M. Roca.

Por él: el doctor Antonio Empire y los señores Pedro Pelegrín y Claudio Mun.

EN SUS DIAS

Saludamos en la festividad de hoy a una joven y gentil dama: la señora Julieta de Sena.

La distinguida señora nos encarga hacer saber a sus amistades que no podrá recibir hoy.

UNIVERSIDAD DEL AIRE

Con interés creciente se vienen siguiendo las audiciones de esta novel institución de cultura, que se sirve del radio para difundir progresivamente los conocimientos superiores, expuestos en forma sencilla y amena por un grupo muy distinguido de intelectuales jóvenes, bajo la dirección del doctor Jorge Mañach.

En la noche de hoy martes, de 9 a 10, se trasmitirá por la C M B Z (1010 Kc.) la Tercera Audición. Las dos conferencias de la noche estarán a cargo, respectivamente, del doctor Manuel Bisbé, Profesor del Instituto de la Habana, que disertará sobre «Las viejas culturas», y del doctor Luis de Soto, Catedrático de la Universidad Nacional, que estudiará el arte de esas culturas antiguas.

Como de costumbre, entre ambas disertaciones se desarrollará un programa de música escogidísima, cuya selección se debe al también profesor del Instituto y de la Universidad del Aire, doctor Luis A. Baralt, Presidente de la Sociedad Filarmónica de la Habana.

LYCEUM

Esta tarde ofrecerá un hermoso concierto el Lyceum durante el cual serán ejecutados bellísimos cantos corales de Navidad, a cargo de las alumnas de canto de dicha sociedad, dirigidos por los profesores Falli-Bovi.

Existe gran animación por asistir a esta fiesta de arte, característica de la época y que se organizó también el año pasado.

Dará comienzo a las cinco y media y será exclusivamente para las socias ye invitados.

He aquí el programa:

Ecos de las Montañas de Belén. Un lirio ha brotado. La Cuna. Ande la danza, Pastores. Sueño de Jesús. —Villancicos populares.

Marcha de la Suite El Arbol de Navidad, V. Rebikoff

Orquesta.

Navidad (El Niño Dios.) E. Sánchez de Fuentes. Coro acompañado por la Orquesta. Solista, señora Amparo F. de Goyri.

Wiegenlied, Ttchaikowski.

Berceuse, Chaminade.

Señorita Dolores Guiral.

Navidad (Intermedio). E. Sánchez de Fuentes.

Coro acompañado por la orquesta. Solista: señora Amparo F. de Gyori.

DAMAS DE LA COVADONGA

En la tarde de ayer celebró reunión de carácter extraordinario el Comité de Damas de esta Asociación cuya intensa labor se hace palpable en todos los detalles de la Gran Clínica Modelo, que posee la sociedad en la calle 17 esquina a J. en el Vedado.

Presidió la sesión su Presidenta efectiva, la señora Estela B. de Cañal, distinguida dama que con tan generoso entusiasmo viene luchando por el éxito de la institución. La acompañaba la señora Nicolasa Zabala de Llerandi, insustituible secretaria del Comité con la asistencia de las distinguidas damas que a continuación citamos, las que con amor vienen compartiendo con las labores por el engrandecimiento social.

Señoras: Concha Menéndez de Fernández, María Gutiérrez de Fernández Llano, María Morales de Stincer, Blanca Broch de Díaz Albertini, Salesa Rodríguez de Acevedo, Isabel González de Muñiz, María Teresa Escarrá de Cásarez, Isolina Cuervo de Fernández Viña, Julia Bolado de Entrialgo, Luisita Heres de Alvarado, Marquesa de Tiedra, Julia Martínez de Tamargo, Angela Matilde R. de Recio, Carmen Guillén de Fernández, Julia Huergo de Muñiz, Luisa Cobián de Otaolaurruchi, Margot Caiñas de Alvaré, Delfina García de Fernández, María Cassio de Huguet, Eusebia Castro de Rivero, Pilar Trías de Ibañez, Angelina Canales de Blanco, Laura Plá de Vendrell, Matilde Rodríguez de Jorge, María G. Valle de Iglesias, María Miranda de Loredo, Herminia Pérez de Oiz, Carmen Zervigón de Alfonso, Leo Rodríguez García de Fernández Muñiz, Graziella Villazón de Alvaré, doctora Leónila Rodríguez.

Señoritas: Justina Barrachina, Luisa y Esperanza Casariego, Teresina Acevedo, Blanca Irastorza, Cuca Fernández Llano, María Eugenia y Concha García, Ofelia Fernández.

Entre los numerosos acuerdos tomados, se destaca uno propuesto por la señora presidenta, y aprobado unánimemente por las señoras que integran el Comité, consistente en obsequiar a los pequeños asociados con una fiestecita de Navidad, que tendrá lugar el próximo domingo día 25 de diciembre a las tres de la tarde.

NOTA DE DUELO

Ayer por la tarde se verificó el sepelio del señor Pedro Roselló, que por muchos años dirigió empresas cinematográficas.

Asistieron al mismo sus numerosos amigos acompañando sus restos, en manifestación sentida de duelo, desde su residencia en la calle Neptúno hasta el Cementerio de Colón, donde fueron inhumados.

Reciban sus familiares todos, y muy especialmente su hijo el señor Elio Roselló, nuestra sincera condolencia.

RAUL MORA, JR.

El simpático jovencito hijo de los esposos Raul Mora y Josefina Galbán ha sufrido la fractura de un brazo, durante un juego de balon en el Colegio de Belén, de donde es aventajado alumno.

El conocido especialista Alberto Incián, atiende eficazmente al joven, a quien deseamos un pronto restablecimiento.

Edel FARRES

¡¡DESPLOME DE PRECIOS!! SOLO POR 5 días, del 19 al 23

VAJILLA «Regina» Semi-porcelana Inglesa. $7.50

Juegos de Cristal Francés 30 piezas

$4.90

GANGAS

PLATOS, TRES por 20 CTS.

COPAS CHAMPAGNE, SEIS por 35 CTS.

BATERIAS de COCINA a $3.40

Vajilla «ORIENTAL» La vajilla más linda!! Semi-porcelana Inglesa 57 piezas.

$8

Juegos de Cubiertos Plateados

6 cucharas
6 tenedores
6 cuchillos (Hoja inoxidable)
6 cucharitas

24 PIEZAS por $4.50

LOCERIA Y CRISTALERIA

VAJILLAS FRANJA AZUL PRUSIA 57 PIEZAS

$7.50

TELEFONO M-6127

VEA el DESBARAJUSTE de precios en todos nuestros artículos.

¡¡VENGA HOY!!

LA MARIPOSA

GALIANO 56 entre Neptuno y Concordia

Información Telegráfica DEL INTERIOR DE LA ISLA

POR NUESTROS CORRESPONSALES

Pinar del Río

Salvaje agresión a un menor que se encuentra gravísimo

PINAR DEL RIO, diciembre 19. DIARIO, Habana.

En el hospital Municipal se halla en grave estado el menor Benito Morejón, de once años, vecino de la calle Sol sin número, con una herida producida por arma blanca, en la región lumbar, que le produjo Herminjo Mesas Hernández, al lanzarle un cuchillo mientras descargaba plátanos en la Estación del Ferrocarril, porque dicho menor le pidió uno.

El juez de instrucción actúa.

Felipe Díaz, Corresponsal.

Bahía Honda sin alumbrado público

BAHIA, HONDA, diciembre 19.—DIARIO. Habana. Con motivo de adeudar el Ayuntamiento doce meses y medio de alumbrado público, la planta eléctrica de la localidad ha suspendido este servicio, encontrándose el pueblo completamente a oscuras.

Urge que las autoridades tomen medidas a fin de que se llegue a un acuerdo con el propietario de dicha planta, para restablecimiento de tan importante e indispensable servicio.

Corresponsal

Habana

La supresión del Distrito Fiscal de Güira de Melena

GUIRA DE MELENA, diciembre 19. DIARIO, Habana.

Fué conocida hace dos días la resolución de la secretaría de Hacienda, con motivo del último reajuste, suprimiendo la oficina de este Distrito Fiscal, causando general disgusto y sorpresa, más que por la incorporación a otra oficina de menor recaudación, por resultar lesiva a los intereses locales, menoscabando la importancia de nuestro término, con trastornos para los intereses comerciales principalmente.

Espérase que sea rectificada dicha resolución, estimándose sea posible y más equitativo realizar las reducciones en otros departamentos de la Secretaría.

Rodríguez, Corresponsal.

Matanzas

Formuladas distintas conclusiones provisionales

MATANZAS, diciembre 19. DIARIO. Habana. El Fiscal de la Audiencia ha formulado hoy conclusiones provisionales en las siguientes causas:

Número 587, del 32, del Juzgado de Instrucción de Colón, por disparos, solicitando para el procesado Martín Llin pena de un año ocho meses y 21 días. El nueve de noviembre último, el acusado en unión de Lázaro Morales y Rolando Terrez, agredieron en Banagüises al cabo de la Guardia Rural Manuel Alonso Rodríguez, al que hicieron varios disparos, agresión que contestó éste, dándose a la fuga Morales que se halla en rebeldía, dando muerte a Terrez y logrando detener a Llin.

Número 33 del Juzgado de Alacranes, contra Aurelio Ramos Valdés Secundino Bermúdez, Leovigildo Odelins y José Polo Camacho, componentes de la mesa del colegio uno de Río de Auras, los que se opusieron a que ejercieran el sufragio Fermín y José Ramón Parras Mederos, a pesar de tener cédulas y aparecer en los libros registros. El Fiscal solicita seis meses de prisión para cada uno.

Causa número 718 del Juzgado de Cárdenas, por delito de imprudencia contra el procesado Diego Fundora García., quien arrancó tejas en la casa habitada por María Moré, y familia, dando lugar ello a que un menor hijo de ésta, nombrado Oswaldo pereciera de bronconeumonía a consecuencia de la lluvia, hecho ocurrido el 21 de octubre último. El fiscal solicita pena de un año y un día

Lesiones graves

El Juez de Instrucción de esta ciudad ha procesado con 200 pesos de fianza, a José Antonio Bouza Gómez, por lesiones graves a Antonio González Franco.

Señalamiento de fianza en causa por robo

El mismo juez ha señalado dos mil pesos de fianza a Lozano Boada y a Clemente Benítez, por robo a la viuda de Bacelo.

Infidelidad en custodia de presos

El Juez de Máximo Gómez, informa al Fiscal que instruye diligencias por infidelidad en la custodia de presos contra el vigilante de la Policía Alfredo Fraga, con motivo de haberse fugado del vivac de dicho pueblo el detenido Vicente Peguero.

Un accidente

El Juez de Limonar instruye diligencias con motivo de un atestado de la Guardia Rural, dando cuenta de que en el kilómetro 127, cerca de Celi, el tren de viajeros número 1; locomotora 408, arrolló a un caballo.

LOVIO

Corresponsal

Santa Clara

Fuga frustrada de un preso

CIENFUEGOS, diciembre 19.. En momentos en que la pareja del Ejército que formaban Emilio Valdivia y Carlos L. Jiménez, conducía escoltado de la Estación del Ferrocarril a Marcelino Montalvo, conocido por Marcelino López Rodríguez, éste se dió a la fuga, siendo apresado a dos cuadras de distancia por la citada pareja, la que para capturarlo tuvo necesidad de hacerle dos descargas de mauser al aire. Montalvo procedía de la Cárcel de Santa Clara y se le daba ingreso en la de esta ciudad para que mañana compareciera ante el Juzgado Correccional en causa por robo y lesiones con desfiguración de rostro.

Montalvo en otra ocasión trató de escapar en momentos en que era trasladado del Castillo de Jagua a esta ciudad, lanzándose a la bahía.

OBDULIO A. GARCIA,

Corresponsal.

Elecciones del Club de Corresponsales de Sagua la Grande

Fué electo Presidente nuestro corresponsal, señor Isoba

SAGUA LA GRANDE, diciembre 19.—En las elecciones efectuadas por el Club de Corresponsales de la prensa habanera, resultó electo por unanimidad la siguiente candidatura:

Presidentes de Honor: los Directores de los periódicos habaneros y locales.

Presidente efectivo, señor Enrique Isoba Toledo, corresponsal del DIARIO DE LA MARINA; vice, doctor Rafael Tejerina, corresponsal de «El Mundo»; secretario, señor José González Romero, corresponsal de «El País»; tesorera, señora Celia Averasturis de Castellanos, cronista social del DIARIO DE LA MARINA; vocales: señorita Irene Puig, señores Alfredo Sánchez, Enrique Miranda, Anselmo Miranda y Melanja Pérez. Suplentes: Julián D. Fonsín, José M. Sarabia, Pascaul Pérez, Francisco Iturralde y Carlos Puig.

Las elecciones de los directivos que han de regir los destinos de esta novel colectividad, se desenvolvieron dentro de la mayo rcamaradería, reinando mucho entusiasmo para que el Club continúe su marcha triunfal en el año 1933.

Corresponsal.

Oriente

Un alcalde de barrio mató a un sujeto quien, según dice el agresor, era un cuatrero

MAYARI, diciembre 19. DIARIO, Habana.

Rafael Cobián, alcalde del barrio de Juan Vicente, en este término, mató hoy a Melesio González.

El agresor fué detenido; declara que Melesio trató de obligarlo a inscribir varias reses robadas, pues él tenía conocimiento y de ello dió parte a la Guardia Rural, que el interfecto vivía de cuatrero. Al negarse a satisfacer los deseos de Melesio, éste le hizo varios disparos, por lo que tuvo que defenderse, matándolo.

El juzgado actúa para esclarecer los hechos.

García, Corresponsal.

EL ESTRANGULADOR DIO BUENA CUENTA DE DOS ADVERSARIOS, ANOCHE

NUEVA YORK, diciembre 19 AP. (El Extrangulador) Lewis, de 240 libras, de Los Angeles, ganó su lucha contra dos adversarios esta noche en Madison Square Garden.

Primeramente tiró a León Pinetzki, 260 libras, de Polonia en 28.13 minutos y luego hizo lo mismo con Sam Stein, de 202 libras, de Newrak en 32.41 minutos. Ambas victorias fueron ganadas con la llave de cabeza.

✝

E. P. D.

EL SEÑOR

Antonio González Castillo

HA FALLECIDO

Y dispuesto su entierro para las cuatro de la tarde de hoy, los que suscriben: su hijo, su hija política, hermano, hermanos políticos y demás deudos y amigos, ruegan a sus amistades se sirvan acompañar el cadáver desde la casa de salud Quinta Canaria, Arroyo Apolo, hasta el Cementerio de Colón.

Habana, diciembre 20 de 1932.

Francisco González Brito; Dolores Izquierdo de González; Basilio González (ausente); Cristóbal y Rafael Brito; Gustavo Avencibia; Nicolás y Carlos Izquierdo; Ignacio Sánchez Leal; Carlos Luján.

✝

E. P. D.

El Sr. Alvaro López Rodríguez

HA FALLECIDO

Y habiéndose dispuesto su entierro para las cuatro de la tarde de hoy, martes 20, los que suscriben: viuda, hijas, hijos políticos, ruegan a sus amistades se sirvan acompañarles en el acto del sepelio, el cual se efectuará desde la casa mortuoria, calle Castillo número 42, hasta el Cementerio de Colón, favor que agradecerán eternamente.

Habana, martes 20 de diciembre de 1932.

Delfina García Viuda de López; María, Juanita, Margarita y Teté López y García; Bernardino Pérez; Ricardo Santamarina; Luis Muñiz Campa.

M.E.C.D. 2016

Prado arriba, Prado abajo.....

EL PRESTAMISTA

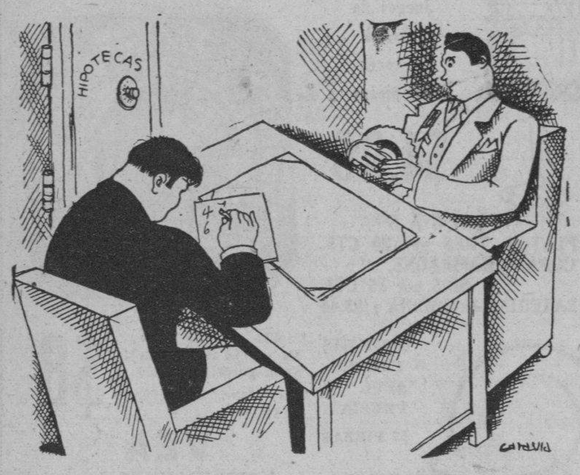

¿Recordáis?

Al final del artículo anterior dejamos a Pedro y a Petra extáticos y como fundidos en bronce a la puerta del baño intercalado. ¡El baño! El aposento más importante de la casa que levantó el marido con sus ahorros de cuarenta mil pesos.

Quedaron Pedro y Petra reflexionando filosóficamente sobre la imposibilidad de continuar la fabricación del baño. Fué allí donde cayeron en la cuenta de que los recursos se habían agotado; y que era necesario buscar nuevos fondos si no querían disfrutar de una hermosa residencia, ricamente ataviada de muebles, pero sin un sitio propio y digno para refrescar el cansado cuerpo.

Y como no era fácil hallar dinero donde no lo había, Pedro pensó al punto en la búsqueda y constitución del préstamo hipotecario. Total: tres mil pesos.

Pedro ha venido experimentando una larga y repetida serie de fracasos en los negocios. Las pérdidas se han sucedido unas tras otras.

El préstamo hipotecario es una operación insidiosa: como el cáncer, Nace en la ignorancia. Cuando se manifiesta resulta dificultoso atajarlo. Entonces es mortal.

Pedro inicia la gestión con algún amigo. Timidamente, al principio, en los lugares a prueba de trascendencias. Las tentativas fallan. Desaliento. Pedro acude a los prestamistas clásicos. A esos tiburones del mar de las angustias económicas; panteras de los desiertos del dolor.

A ellos va Pedro directamente. Con el ademán resuelto de quien se acerca al patíbulo. Procura hacer las cosas en silencio, discretamente, para que las gentes no se enteren. Desea, además, ahorrarse los gastos del corredor.

Su inexperiencia le produce amargos sinsabores. En la casa del prestamista hay muchas personas que también solicitan créditos hipotecarios. Saluda a individuos conocidos, amigos tal vez. Los amigos le preguntan maliciosamente.

—¿Qué haces por aquí?

Esquiva la respuesta con una sonrisa. Traga saliva. Suda. Se indigna. Quisiera responder:

—Lo mismo que tú.

Pero calla. Habla de asuntos diversos. Se refiere a la última pelea de Chocolate. Al campeonato de «futbol». Aguarda a que lo llamen y hace una larga antesala.

Al fin penetra en la cueva de Luigi Vampa —(en estas oficinas de prestamistas se inspiró Alejandro Dumas) —expone sus deseos.

Le obligan a firmar una planilla. En este papel está obligado a declarar todos sus secretos. Debe desnudar su alma. ¿Tiene deudas? ¿Cuanto gana? ¿Cuánto tiene? ¿Quiénes son sus familiares? Su profesión. Sus achaques. Sus proyectos para el futuro. ¿Piensa suicidarse? ¿Siente impulsos homicidas? Inmuebles que posee. Ha de confesar la verdad. Toda la verdad. El papel dice: «Es inútil que trate de engañarnos».

Confesado Pedro el prestamista le ofrece... estudiar el asunto detenidamente.

El desventurado marido imagina que nadie se ha enterado de sus ansias; que el caso se mantiene dentro de la mayor reserva.

Se equivoca de plano, porque apenas ha llegado a la casa, cae sobre él una plaga de hombres discretos, luchadores, activos, diligentes, buenos, honrados, que no le dejan ni a sol ni a sombra: son los corredores.

Le visitan al levantarse, al acostarse, al dirigirse a la oficina, a la hora del almuerzo y a la hora de la comida. Le llaman por teléfono. Le importunan en el teatro. Le escriben. Lo marean...

Tres días más tarde no hay café de la calle de Obispo donde no se comente el caso de Pedro.

—Una propiedad que vale cincuenta mil pesos. Sólo quiere tres mil en hipoteca, pero a un interés muy bajo.

Y de la mañana a la noche, una compacta nube de interesados desfila por la propiedad de Pedro, entrando y saliendo, sobando las piedras, saboreando los mármoles, probando la cal, admirando los emplomados.

A la vista está. El prestamista, como Judas vendió esta vez a Pedro. Y Pedro está a pique de chotearse.

Al cabo el prestamista primitivo accede a dar el dinero luego de pensarlo mucho. Se hace el remolón como para darse una gran importancia. La presa está segura y a él le interesa que no se le escape.

Y en seguida a la escritura de la hipoteca. El notario ha sido escogido por el acreedor. Es la primera exigencia.

Todos esperan esa hora: desde el arquitecto al aprendiz que sube la argamasa a los andamios...

Nos citamos, lector, para la notaría.

X. X.

Declarada la nulidad del Colegio dos de Luyanó y protestados, el 4 y el 6 de Atarés, por la Municipal

Todas las boletas votadas en Luyanó 2, carecían del sello del colegio. Exceso de sufragios en el 6 de Atarés, donde actuó un inspector apócrifo. Otras irregularidades halladas

No dejó de ser movida la sesión de la Junta Municipal Electoral, donde se puso de manifiesto, una vez más, las enormidades cometidas por los miembros de las mesas de determinados colegios electorales. Esta sesión de ayer fué presidida por el doctor Emilio López Centellas. Se escrutaron los colegios Manuel de la Cruz 1; Cayo Hueso 5; Atarés 4 y 6 y Luyanó 2. Sólo faltan cuarenta y cuatro colegios por escrutar. Las labores escrutadoras van tocando a su fin en la Junta.

DECLARATORIA DE NULIDAD

Al verificarse por la Junta el escrutinio del colegio número 2 del barrio de Luyanó, en cuyo colegio fungió de presidente el doctor Luis Ramón Vals Amabile, tuvo necesidad la referida Junta de practicar dicho escrutinio primariamente en cuanto atañe a lo provincial y lo municipal, pues se advirtió que todas las boletas votadas, tanto provinciales como municipales, carecían del sello del colegio. Por eso la Junta adoptó el acuerdo de anular los comicios del tan citado colegio 2 de Luyanó.

PROTESTADO ATARES 4

Cuando se escrutó el colegio 4 de Atarés—éste es uno de los barrios que marcha a la cabeza por las irregularidades denunciadas—el miembro político del Partido Popular formuló una protesta ante la Junta, basada en que los dos pliegos de escrutinio enviados por la mesa de dicho colegio, no tenía el candidato Ramón Rivero a Consejero Provincial, de esa tendencia, la misma votación; es decir, que —a lo que parece—a la hora de «rellenar» boletas en un documento se le anotó una cantidad distinta a la que aparecía anotada en la relación de boletas.

OTRA PROTESTA EN OTRO COLEGIO (EL 6 DE ATARES)

Ataés 6—presidido por Manuel Martínez Serandi,—fué otro de los colegios que originó ayer en la Junta protestas enérgicas de partes de indignados candidatos y de apoderados de otros, llegándose a solicitar certificaciones de la Junta para establecer, en unos casos, recursos demandando sean declaradas nulas las elecciones; en otros casos, para pedir el conteo de votos a varios de los candidatos que figuraron en el «cartabón del Distrito» y en otro caso establecer una querella criminal.

En este colegio se cometieron las irregularidades que se citan de inmediato: a) El Presidente señor Martínez ejerció coacción con el miembro político conservador, no permitiendo que desenvolviese sus funciones al amparo del Código Electoral, pues dicho señor quiso impedir que votasen con instructores aquellos electores que sabían leer y escribir, por prohibirlo expresamente la ley A.) Se hace constar en el acta del colegio que dicho miembro político fué requerido «a presencia del Inspector, señor Francisco García Hernández, extremo que indica claramente que persona ajena al colegio intervino en las operaciones del mismo.

Y véase uno de los motivos o causales para una nulidad. El artículo 241, en su inciso letra I (Código Electoral) dice: «I) Que las funciones del escrutinio primario, del municipal o del provincial fueron realizadas por personas no autorizadas por este Código». Y ha de tenerse en cuenta que la Junta Provincial Electoral no designó inspectores para los colegios; es decir, los que había designado los dejó sin efecto días antes de los comicios pasados.

Además, se contaron votos contenidos en boletas diversas que debieron haberse declarado nulas.

Protestaron el Inspector de la Provincial ante la Junta Municipal, doctor Alonso Linares; también el miembro político popular y los candidatos Benito Alonso; Leopoldo Massana y otros, así como el apoderado del candidato Gustavo Parodi—a quien como a los mencionados le suprimieron votos anotándoselos a otros—señor Armando Valdés Sandrino, pidiéndose certificaciones donde constan que actuó un Inspector, desde luego ilegítimamente.

Dispuso la Audiencia pinareña se abran los paquetes de 13 colegios

INFORMACION POLITICA

La Audiencia de Matanzas declara nulos los comicios en seis colegios de Cabezas.—Importantes fallos dictó este Tribunal ayer. —El nuevo Alcalde de Santiago de Cuba hace decla raciones.—Nombres para la Secretaría conservadora de la Cámara.—Silencio en cuanto a la Vicepresidencia de este organismo.—Wifredo Fernández visto por los liberales de Matanzas.—La sesión de ayer del Tribunal Superior Electoral.—Otras noticias sobre la política actual

Apertura de paquetes en Pinar del Río

PINAR DEL RIO, diciembre 19 (por telégrafo.)

La nota sensacional de la política pinareña la constituye el acuerdo tomado en la tarde de hoy por la Sala de lo Civil y Contencioso Electoral de la Audiencia, formada por los Magistrados Navarrete, Rojas y Rodríguez, de abrir mañana, en vía de exploración, paquetes de boletas de cinco colegios de Cabañas, cinco de Consolación del Sur y tres de Los Palacios para comprobar las irregularidades denunciadas por el candidato a Representante por el Partido Liberal Francisco María Pérez.

Se cree probable la anulación de los comicios de noviembre en dos colegios de Mantua y algunos de Los Palacios.

Felipe Díaz,
Corresponsal.

Anulado por la Audiencia de Matanzas un colegio de Agramonte

En el recurso interpuesto por el doctor Juan Rodríguez Ramírez, pidiendo la nulidad de los comicios en distintos colegios electorales del término de Agramonte, la Audiencia de aquella provincia ha dictado fallo anulando las elecciones en el Asiento número 2.

En los otros colegios, los comicios quedan firmes.

Navarro a 600 votos del 10

Amigos del Dr. Antero Navarro, candidato liberal a Representante, expresaron ayer en Palacio que el citado médico, según los últimos cálculos, se encuentra en el número 9, a 600 votos del que le sigue.

Regresó de Oriente, Néstor Mendoza

Desde ayer se encuentra en la Habana, de regreso de la región oriental, el Representante a la Cámara doctor Néstor González de Mendoza.

Viaje éste sobre asuntos azucareros de su bufete.

La Secretaría de la Cámara

Un nombre hay que agregar a los que en los bolsines políticos se dan como aspirantes a la secretaría conservadora de la Cámara.

A los de Vito Candia, Salvador Guedes, Villalón, Verdaguer, apuntó ayer un colega de la tarde el del doctor Santiago Rey Pernas.

Pero, por el momento, el más fuerte de ellos es Pepón Alberni, que la desempeña actualmente con el general beneplácito de sus compañeros

La Vicepresidencia de la Cámara

Y de la vicepresidencia de la Cámara, qué?

Durante la permanencia del Gobernador Barceló en la Habana, se agitó el grupo oriental y dos nombres parecieron antagónicos en relación con la vicepresidencia: Alliegro y Núñez Mesa.

Pero desde el regreso a Oriente del Gobernador, todo ha quedado en calma.....

Declaraciones del Representante Fidel Caiñas

El representante conservador por Pinar del Río, doctor Fidel Caiñas, nos remite, con la solicitud de que sean publicadas, las siguientes declaraciones:

«Los acuerdos adoptados por los representativos conservadores en la reunión celebrada en Artemisa el día 18, respecto del alejamiento de Wifredo de la política pinareña, reflejan, muy bien, la seguridad que tenemos de que nunca nos faltarán sus consejos y las orientaciones a seguir por nuestra colectividad, frente a los trascendentales problemas por que atraviesa la República y el Partido Conservador.

Respetuoso siempre de los deberes que la disciplina impone, no opinaré sobre la actitud asumida por Wifredo. Pero sí puedo afirmar que cualesquiera que fueren esas circunstancias, cuando Vueltabajo, sus amigos y el Partido reclamen su generoso concurso, para seguir trabajando en defensa de la obra nacionalista del Presidente, de los intereses de la provincia y de sus hijos, ahí estará el jefe, el amigo, entre sus discípulos, que lo siguen y lo quieren, para laborar en un programa fecundo y constructivo por la República, las instituciones y por el engrandecimiento de nuestro glorioso Partido. El de Montoro».

El Dr. Viriato Gutiérrez

En la mañana de ayer arribó a la Habana, procedente de los Estados Unidos, el jefe de los liberales de la Habana Dr. Viriato Gutiérrez.

Se estima que distintos problemas de orden político que confronta el liberalismo en el Distrito y en la provincia, serán resueltos ahora con la llegada del Dr. Gutiérrez.

El Alcalde de San José de las Lajas

Ayer tuvimos el gusto de saludar a Pedro P. Mestre, alcalde reelecto de San José de las Lajas y figura muy querida en aquella localidad.

El traslado de Wifredo Fernández

Panchito María Fernández, Prisciliano Piedra, D. Carlos la Rosa y otros políticos matanceros—liberales—comentaron ayer en Palacio el traslado de Wifredo Fernández, para Matanzas. Todos se fueron de «bom bo». Prisciliano agregó que mientras más fuerte fuera el adversario más pronto lo derrotarían.

Pino Guerra se mostró como Santo Tomás...

El Alcalde electo de Santiago de Cuba

Se encuentra en la Habana, atendiendo asuntos particulares y otros de carácter político, el Sr. Filiberto Guerra, Alcalde electo de Santiago de Cuba, y una de las personalidades más salientes del Partido Conservador en aquella provincia.

Debo mi triunfo electoral exclusivamente al pueblo que, entusiasta con una noble aspiración renovadora, me señaló desde los primeros momentos de la lucha pre-electoral como el candidato llamado a satisfacer sus anhelos de mejoramiento y de progreso. Libramos los conservadores una campaña recia y tenaz de propaganda decente y patriótica sin contar con otra ayuda exterior que nuestros propios esfuerzos. No teníamos nada de lo que se llama «maquinaria electoral»; no contábamos con lo que en el argot político se ha dado en llamar «resortes oficiales», ni teníamos, tampoco lo que se creía un factor decisivo: DINERO. Sin embargo, el electorado santiaguero, sin distinción y con ese entusiasmo y esa decisión mantenida hasta el último momento, se precipitó sobre las urnas electorales el primero de noviembre, exaltándome a la alcaldía municipal de la ciudad de Velázquez, por una inmensa mayoría de votos, jamás alcanzada por candidato alguno en justas electorales anteriores. El pueblo se portó admirablemente ante las acometidas mezquinas de los compradores de votos y le volvió las espaldas con patriótica indignación, dando una prueba más de su preparación para las pugnas cívicas de nuestro país.

Aparte de ese aporte nobilísimo y decisivo del pueblo, nuestras armas de combate fueron mi fe en el triunfo, la cual mantuve viva y latente durante toda la campaña; la cooperación decidida, leal, y fervorosa del senador don Pedro Goderich, el jefe admirado de los conservadores orientales; del representante doctor Antonio Bravo Acosta, cuyo talento político ha quedado demostrado una vez más, y del representante doctor José Alberni Yance, cuyo apoyo y aliento no me faltaron un solo instante. Todos se portaron a envidiable altura, y hoy Santiago de Cuba cuenta con el alcalde de sus simpatías, mientras el Partido Conservador ha reconquistado una de sus posiciones más importantes de la República.

¿Qué haré desde la Alcaldía?

Lo que me propongo hacer desde la alcaldía, ya lo apunté en mi programa de Gobierno, lanzando a mis conciudadanos durante la campaña electoral. Con toda la fe de mi corazón de cubano y la disposición de mi férrea voluntad, abrigo el propósito de cumplimentar mis promesas convirtiéndolas en satisfactoria realidad, aunque como han dicho algunos de mis adversarios políticos—reconociendo así implícitamente lo desastroso de la administración—me encontraré el tesoro municipal en lamentable estado. Pero no importa, existiendo, como existe en mí, el deseo de trabajar y haciendo las cosas bien, al amparo de mi lema administrativo: HONRADEZ, LABORIOSIDAD Y EFICIENCIA, contando, como sé que puedo contar, con el aliento generoso del pueblo y con la cooperación de los comerciantes e industriales, cuyas labores comparto y cuya asociación presido desde hace años, no me será imposible su realización. Por todas estas razones, puedo afirmar que convertiré la ciudad de Santiago de Cuba, hoy con el aspecto de pobre, ruinosa y abandonada aldea grande, en lo que tiene derecho a ser por su tradición por su historia y por su importancia: LA SEGUNDA CAPITAL DE LA REPUBLICA.

¿Mi actuación política?

Mi actuación en el orden político, estará siempre acorde con las orientaciones, programa y tendencias del Partido Conservador Nacional, del que soy fundador. En el momento histórico que vive el Partido Conservador, comparto el criterio sustentado por los Jefes del mismo en Oriente, y especialmente del senador Goderich, cuya declaración de principios conoce el país entero.

Soy partidario efrviente, por íntima convicción, de un cambio de procedimiento, aunque patrióticamente aspiro a que éste se efectúe bajo las normas del Derecho y la Justicia. Analizando nuestro país, histórica y sociológicamente, tenemos que estar de acuerdo en que le sobran virtudes para vivir una vida sosegada y tranquila, al amparo de la felicidad.

Tribunal Superior Electoral

Contra el Ejecutivo Popular de Regla

Acordó el Tribunal Superior Electoral señalar para el 23 del actual, la vista de la reclamación de Pedro Paredes y otros, contra el acuerdo del Ejecutivo Municipal Popular de Regla, sesión del 10 de noviembre pasado y contra esa sesión, a fin de que se declare la nulidad de ese acto y de todos los acuerdos adoptados en el mismo y especialmente el que se contrae a irradiar de dicho Ejecutivo a lreferido Paredes.

Reclamación conservadora de Marianao

Se celebró ayer en dicho Organismo, la vista de la reclamación del doctor Gerardo de Villiers, contra la supuesta sesión del 17 del pasado mes de noviembre, a las ocho de la noche, en el domicilio de Eugenio Rodríguez Cartas, en Avenida Central y Bellavista, Marianao, por el Ejecutivo Conservador de ese Término y contra todos y cada uno de los acuerdos de esa sesión.

Se opuso Raúl Guma, representado por el doctor García Maceda.

Lovio, Corresponsal.

Sin lugar un recurso pidiendo la nulidad de las elecciones en Jovellanos

MATANZAS, diciembre 19. DIARIO, Habana. La Audiencia falló esta tarde declarando sin lugar un recurso pidiendo la nulidad de las elecciones en Jovellanos.

Dicho recurso fué presentado por Domingo Alfonso y Alfonso, representado por el doctor Pedro Santiago Alzuri, en cuanto a lo provincial, y por Francisco Rivas Cazo y Domingo Alfonso, dirigidos por el doctor Benito Rives en cuanto a lo municipal.

Otros recursos electorales

MATANZAS, diciembre 19. DIARIO, Habana. La Audiencia dictó hoy fallos sobre los recursos pidiendo nulidad de elecciones en los términos de Cabezas y Agramonte, presentado el primero por José Ferrer a nombre de Victoriano Ipiña, y el segundo por Amado Finalés Díaz, Santiago Ferrer y doctor Juan Rodríguez Ramírez.

El fallo anula cinco colegios de los seis de Cabezas, Magdalena, Bija y Cabecera uno, dos y tres. en Agramonte, se anula el dos de Asiento, quedando válidos seis colegios.

Para hoy han sido señaladas las vistas de Martí y Canasi, la primera sobre un recurso de Agustín Díaz, candidato a Alcalde por el Partido Conservador, representado por el doctor Vera Verdura, oponiéndose el doctor Rodríguez Ramírez, y el segundo, del doctor Anastasio Hernández; se opone el doctor Vera Verdura.

Lovio, Corresponsal.

NULIDADES Y RECUENTO DE VOTOS EN MARIANAO

En la tarde de ayer la Junta Provincial Electoral, anuló los siguientes colegios electorales de Marianao: Columbia 3 y Redención 6 y 10.

También acordó remitir a la Audiencia, por la vía contencioso, para recuento de votos a todos los candidatos de los colegios siguientes: A. Arenas 2, Columbia 5, Ceiba 1 y Quemados 3 y 7, Redención 8 y Plaza 1.

Dos apócrifas religiosas se dan a la fuga

Viajaban en un auto sin chapa y dejaron sus hábitos dentro del Centro de Veteranos, ayer

El vigilante 1865, Manuel Sorell, de posta ayer tarde en la calle de Zanja observó que dentro de un auto que carecía de chapa viajaban dos religiosas.

La carencia de chapa del auto le hizo sospechar de la autenticidad de las monjas, por lo que trató de detener la máquina, cosa que no logró por haberse dado a la fuga más precipitada el chófer.

En vista de ello el vigilante estableció comunicación telefónica con el teniente Fernández Hermo por medio de la caja de Zanja y Manrique, siendo circulado el automóvil entre todos los vigilantes de servicio.

APARECEN LOS HABITOS

Una hora más tarde se presentó en la Tercera Estación de Policía un individuo, visita frecuente del Centro de Veteranos cuyo edificio se halla en la calle de Monserrate entre Dragones y Teniente Rey.

Ese individuo informó que en los servicios del Centro había encontrado dos hábitos de monja con sus correspondientes rosarios y crucifijos.

Añadió que había visto penetrar en el Centro a dos religiosas; y como no las viera salir durante mucho tiempo, trató de indagar lo que ocurría encontrando los objetos antes citados; no así a las personas que los vestían.

El capitán Rosainz ocupó los trajes e inició las investigaciones, que hasta el presente no han dado resultado alguno.

Cortes y Retazos

Hoy es día de oferta especial y extraordinaria de Cortes y Retazos.

Entran en ella telas de la mayor novedad, tejidas según los colores y los dibujos de moda.

PRECIOS REDUCIDISIMOS.

Planta baja.

El Encanto

Pinar del Río

Curso inicial de la UNIVERSIDAD DEL AIRE

Trasmitido por la Radio-Emisora C.M.B.Z. (1010 KC.) de la Casa Salas, de 9 a 10 de la noche.

TEMAS PARA HOY.

Las viejas culturas, por el Dr. Manuel Bisbé.

El arte de las viejas culturas, por el Dr. Luis de Soto.

El Encanto

4 interesantes ofertas de Pascuas.

VESTIDOS Y ABRIGOS.

Estas ofertas le brindan una magnífica oportunidad para adquirir, a precios de gran economía, los modelos de vestidos y abrigos más elegantes de la temporada.

1ª OFERTA_7.50

Un grupo de vestidos de seda, en modelos muy originales, surtido en todas las tallas y colores de moda.

2ª OFERTA_9.50

Un grupo de vestidos interpretados en crepé cantón de altà calidad. Los ofrecemos a este precio tan extraordinariamente reducido por estar imcompleto el surtido.

3ª OFERTA_14.50

Un interesante grupo de vestidos que abarca los modelos más elegantes, confeccionados en crepé cantón de excelenfe calidad.

4ª Oferta_12.50

ABRIGOS DE SEÑORA.

Una magnífica colección de abrigos, interpretados en paño de muy buena calidad. Surtido en todas las tallas y colores de moda.

Un precio bajo que no excluye la moda ni la calidad tradicional de EL ENCANTO.

Segundo piso.

El Encanto

Elija sus regalos de Pascuas en "El Encanto"

Elegancia. Calidad. Economía.

M.E.C.D: 2016

9A SECCION

TELEFONOS
Dirección . . . A-4151
Jefe de Redacción A3205
Sección de Sports M7911

DIARIO DE LA MARINA

TELEFONOS
Quejas M-7911
A. Clasificados . A-3333
Ag. Marianao . FO-7330

9A SECCION

AÑO CIEN — ACOGIDO A LA FRANQUICIA POSTAL — HABANA, MARTES, 20 DE DICIEMBRE DE 1932 — EL PERIODICO MAS ANTIGUO DE CUBA — PAGINA ONCE

LA ESPAÑA ACTUAL

"REPORTERS", "REVOLVERS" "NIKELS"

(Por LEON ICHASO)

DIJE, en efecto, que en España había hartos problemas y conflictos que glosar de vital transcendencia, para enfrascarnos en «gramatiquerías». Sin embargo, muchos de los dislates que las consultas amontonadas sobre mi mesa señalan y combaten son de tal calibre, están invadiendo tan en tropel nuestra lengua y entran tan a saco con nuestra pobre y maltrecha gramática, que sería un crimen de leso idioma no cooperar a su exterminio y extirpación.

¡Las cohortes de barbarismos! Han llegado ya a tal grado que, sobre todo para los deportes, están formando un dialecto o una jerga especial. Hasta hoy, para hablar en español, se ha aprendido la Gramática Castellana. Ahora hay que estudiar la Gramática de los deportes o de los «sports», como ahora se dice.

Pero no es esta langosta de barbarismos la única calamidad que ha caído sobre nuestra lengua. ¡Si siquiera se castellanizasen al entrar de intruso en ella y se ajustasen sus plurales a las reglas y terminaciones de nuestra lengua! De ningún modo. Dichos plurales y terminaciones son tan bárbaras en castellano como todo el vocablo. Disparate, sobre disparate.

Contra este entuerto sale al encuentro, bizarra y certeramente, nuestro muy estimado amigo el señor Marcelino Santamaría, en la carta siguiente:

«Habana, Diciembre 17 de 1932.

Sr. León Ichaso.

Distinguido señor Ichaso:

Aunque diga usted que no tiene tiempo ni espacio para ocuparse en «gramatiquerías», alguno es necesario que le dedique a cierta corruptela que ha degenerado en costumbre y merece su atención, o por lo menos, su intervención para que el DIARIO no sea cómplice de ella.

Me refiero al barbarismo de hacer los plurales a la manera inglesa, que se ha generalizado en la prensa y en la conversación, cuando se emplean palabras de origen inglés, aunque ya estén castellanizadas, o que lo estarían si los periódicos no las escribiesen sistemáticamente con su ortografía de origen.

Entre las más frecuentemente usadas, hay estas: revólvers, nikels, cheks, dollars, leaders, drivers, etc.

Se puede acusar como principal responsable de este vicio, a la palabra «repórters» que los profesionales no han querido castellanizar ni con repórteres, ni con reporteros, ni con reportistas, y que, repetidísima en los periódicos, ha acostumbrado el oído de los lectores a esta manera de pluralizar que se aplica ya con alarmante frecuencia.

La palabra «revólver», hace muchos años que se decía en plural, «revólveres», pero en todos los periódicos, incluso en el DIARIO, se lee constantemente, «revólvers».

«Niqueles» le enseñarían a usted a decir, como a mí, en el colegio, pero ni por casualidad se ve escrito más que, «níkels».

Po rel año ochenta y tantos se publicó el Código de Comercio que está en uso, y en él se habla ya de «cheques», pero hasta los abogados escriben, «cheks».

Igual ocurre con «líderes» y «mítines», admitidas hace mucho tiempo en el Diccionario, y que sin embargo, todos los periódicos escriben, «leaders» y «meetings»; sin duda les será más fácil.

«Voltios» y «amperios», llamó Echegaray a los «volts y «amps», muchos años antes de morir y así los llevaron al Diccionario, pero nunca los he visto escritos de este modo en ningún periódico.

Y como tal costumbre está muy extendida y el DIARIO lleva su tanto de culpa, bien merece que, ya que no sermones sobre ello, por lo menos predique con el ejemplo. Bastará que el DIARIO emplee siempre esas palabras, correctamente, para que se generalicen.

Y si no le parece mal, también «tiques», «dólares», «chóferes», «récores», «bloques», «carnés», etc., mucho más fácil de escribir y de decir, que en inglés o en francés, y así se van introduciendo.

Conspiran entre nosotros tantas causas, a la corrupción y desnaturalización del idioma que, los que como usted le cultivan con tanto esmero, y disponen de una tribuna tan alta y autorizada como el DIARIO, pueden hacer mucho bien, con sólo popularizar desde sus columnas, aquellas palabras, escritas en castellano.

Y concluyo con el ruego de que no tome estas indicaciones, como entrometimientos míos en las interioridades del DIARIO, sino como vehementes anhelos de defender nuestra hermosa lengua de esas sucias adherencias que tanto la afean. Ya que yo no puedo fajarme con ellas, pido ayuda a quien puede darla.

Discúlpeme el tiempo que le tomo y disponga de s. s.,

Marcelino Santamaría».

De completo acuerdo, señor Santamaría, en todo lo que atañe a los barbarismos.

Respecto a lo del DIARIO DE LA MARINA, este periódico ha procurado siempre, con especial esmero y ahinco, «limpiar», «fijar» y «dar esplendor» a nuestro idioma. La prueba de que lo ha conseguido es la fama de estar bien escrito que el pueblo le ha dado. Claro está que un reportaje —principalmente deportivo— no se puede tomar como modelo de casticismo. Por otra parte, la inundación de barbarismos técnicos es tan incontenible que casi casi llega hasta el mismo augusto templo de la Academia.

Buenoes sin embargo, dar el alerta para que no llegue a arrollarnos a todos.

Aprobó el Congreso español el presupuesto de la guerra, de 423 millones

Cinco bombas causaron grandes daños en la Felguera

Orden de no secundar la huelga fué dada por el sindicato ferroviario español a todos los trabajadores afiliados al mismo

En Valencia, Santander y otras localidades de España, han surgido diversos conflictos obreros que han culminado con la declaración de huelgas, ocurriendo en algunos lugares atentados terroristas, asaltos a fincas por partidas de pistoleros y agresiones a la fuerza pública en Utrera

MADRID, diciembre 19.—AP.—El Sindicato Nacional Ferroviario, perteneciente a la Unión Socialista, comunicó al Ministro del Trabajo, don Indalecio Prieto, que daría órdenes a sus afiliados para que se abstuvieran de ir a la huelga.

Prieto ha prometido a los sindicatos que todos los obreros que perciban menos de 5.000 pesetas anuales recibirán un aumento de jornales.

SE PROPAGA LA HUELGA GENERAL EN VALENCIA

VALENCIA, diciembre 19.—AP.—La huelga que sostenían los obreros metalúrgicos de esta ciudad se ha propagado a los electricitas, empleados en los garages y talleres de maquinaria.

LOS TIPOGRAFOS VALENCIANOS DECLARAN LA HUELGA

VALENCIA, diciembre 19.—AP.—Como resultado de la negativa de los patronos a aceptar los salarios mínimos que había recomendado el ministro del Trabajo, señor Largo Caballero, los tipógrafos se han declarado en huelga.

Creese que los tipógrafos de los periódicos se sumarán a la huelga por razones de solidaridad.

DOS PETARDOS HACEN EXPOSION EN UNA FINCA

CORDOBA, diciembre 19.—AP.—La explosión de dos petardos ha causado heridas a tres personas y algunos daños en la finca «El Poleo» perteneciente a un juez municipal de esta ciudad.

OBREROS DE LOS MUELLES Y ALBANILES SANTANDERINOS EN EN HUELGA

SANTANDER, diciembre 19.—AP.—Los obreros de los muelles y los albañiles y peones se han declarado en huelga, sosteniendo varios encuentros con los disidentes.

La Guardia Civil ha ocupado los puntos estratégicos de la ciudad con el objeto de evitar que los obreros en entreguen a actos de "sabotage."

HICIERON EXPLOSION CINCO PETARDOS EN LA FELGUERA

OVIEDO, diciembre 19.—AP.—En el pueblo de La Felguera hicieron explosión cinco petardos, causando grandes daños en la residencia de José Alemanq, director de la Compañía de Luz Eléctrica.

No hubo desgracias personales que lamentar. El atentado se achaca a los electricistas huelguistas.

LOS PISTORELOS ASALTAN UNA FINCA EN JAEN

JAEN, diciembre 19.—AP.—Un grupo de pistoleros enmascarados se presentó hoy en la finca del ex diputado don Pedro Villar, llevándose todo el ganado y cuanto encontraron de valor en ella.

El Gobernador Civil de la provincia continúa recibiendo telegramas de distintos pueblos en los cuales se le comunica que continúan los actos de sabotage.

UN POLICIA HERIDO EN UTRERA

SEVILLA, diciembre 19.—AP.—En el pueblo de Utrera un policía resultó herido de bala, cuando dos asaltantes trataron de desarmar a una patrulla. Uno de los asaltantes fué arrestado.

HUELGA DE LOS OBREROS DE UNA FINCA

VILLANUEVA, diciembre 19.—AP.—Los obreros de la finca Del Rey se han declarado en huelga, obligando a los más reacios a abandonar el ganado.

La Guardia Civil ha sido llamada para que dé protección a la finca.

MAÑANA SE DISTRIBUIRAN LOS DISTINTOS PREMIOS CON CONCURSO DE PUESTAS

El señor Presidente de la Asociación Nacional de Avicultura nos comunica en una atenta carta que a las nueve de la noche de mañana tendrá lugar en el edificio social del Centro Asturiano, la distribución de los premios del Concurso Nacional de Puestas, lo que insertamos en nuestras columnas para general conocimiento.

Durante el transcurso del acto se proyectarán varias interesantes films sobre materia de avicultura.

LO VEJO

El inspector de Aduana número 22, acusó a Manuel Pertierra vecino de Luyanó 33, por haberlo vejado y faltado en ocasión de demostrarle que tenía una diferencia en una papeleta de monta en los muelles de la Ward Line.

El general José Sanjurjo no escribe sus memorias porque dijo-todavía hay quienes tienen que temer el peligro

Dice que después de relatar lo ocurrido en Marruecos, aun tendría mucho que hablar de lo que pasó en España. Una carta de Abd-el-Krim pidiéndole la paz, extraviada

MADRID, diciembre 19. (S. T..—«La Nación» publica una conversación sostenida por César González Ruano con el general Sanjurjo en el Penal del Dueso.

Después de charlar con él sobre su vida en la prisión, donde Sanjurjo ocupa mucho tiempo en leer, dice el firmante de la crónica que Sanjurjo ha sentido el interés de escribir sus memorias que podrían resultar muy interesantes por su larga y agitada vida militar.

Mas dice el general que podrían ser muy peligrosas para quienes tienen aún que temer al peligro pues podría hablar mucho, después de Africa, de todo lo ocurrido en la península.

Pero escribir esas memorias exigiría un esfuerzo que posiblemente no es capaz de hacer; pues ha perdido todo su archivo y con él una carta de Abd-El-Krim, pidiéndole paz.

Al final de la crónica, el articulista alude delicadamente a una mujer que con su hijo vive al lado del Penal para no separarse del general Sanjurjo.

JOSE SANJURJO

VIAJE DE DON ALFONSO DE BORBON A CEYLAN

PARIS, diciembre 19. SE. En el próximo mes de enero, según se anuncia, embarcará el ex rey de España rumbo a Ceylán, para ver a su hijo el príncipe don Juan, que se halla en Colombo, a bordo de un buque de la armada inglesa, como guardia marina.

Don Alfonso pasará una temporada junto a su hijo y probablemente visitará algunas ciudades de la India, regresando a Francia para el mes de marzo.

ROBO DE ROPAS A UN ZAPATERO

Miguel Merola Adosio, vecino de Luyanó 148, por Juan Alonso, participó a la policía, que de su domicilio le habían robado ropas por valor de 50 pesos, hecho que cometieron durante su ausencia, sin que tenga sospechas de persona alguna

Arturo Menéndez es condecorado con la Legión de Honor

En el pueblo de Ares, de El Ferrol, se impuso tributo a las cruces del cementerio

MADRID, diciembre 19 AP. —El Embajador de Francia en esta capital, M. Herbette, confirió hoy la Gran Cruz de la Legión de Honor al director de Seguridad, señor Arturo Menéndez. La misma condecoración también fué concedida al director de la policía ferroviaria José Ortiz, en recompensa por la eficiencia demostrada por estos funcionarios durante la visita del premier Herriot a la capital española.

Don Arturo Menéndez, Director General de Seguridad.

IMPUESTO A LAS CRUCES EN LOS CEMENTERIOS

FERROL, diciembre 19 AP.— El ayuntamiento de Ares ha tomado el acuerdo de crear un impuesto especial para los entierros católicos exclusivamente.

Los concejales republicanos y socialistas han decidido que cada cruz que se levante sobre las tumbas en el cementerio paguen de 10 a 50 pesetas anuales de acuerdo con la situación económica de las familias.

HUBO FUERTES TEMPORALES EN CATALUÑA

En varias localidades de la provincia de Gerona, los daños han sido importantes

BARCELONA, diciembre 19. (AP) Los desmoronamientos ocurridos en varios lugares de la línea de los ferrocarriles del norte, especialmente en el pueblo de Puig Cerda, demoraron el servicio de trenes por espacio de varias horas, causando varias transferencias de pasajeros.

LOS TEMPORALES DE CATALUÑA HAN CESADO

BARCELONA, diciembre 19. (AP) El temporal que ha estado causando enormes pérdidas en Cataluña durante los pasados días ha terminado.

Todavía no tienen las autoridades noticia exacta de la cuantía de los daños.

CAUSAN GRANDES DAÑOS EN GERONA LAS INUNDACIONES

GERONA, diciembre 19. (AP) Las inundaciones han causado muchos daños en la zona de San Pedro Pescador, Llansa y Tarnello, hundiendo algunas casas y originando otras pérdidas de consideración.

Entre Olot y Bañols, los corrimientos de tierras sepultaron una caseta matando a tres picapedreros que se habían refugiado en ella.

Santiago Rusiñol dice que le queda un excelente riñón

Santiago Rusiñol, «el pintor de los jardines».

En la convalecencia de una operación quirúrgica reposaba Santiago Rusiñol a la puerta de un bar de Barcelona, frente a una copa de «pernaud». Un admirador oficioso se permitía aconsejarle:

—Créame usted, don Santiago: el alcohol le sienta mal. No debía usted probarlo.

—Es verdad; por su causa me han extirpado hace poco un riñón.

—¿Lo ve usted?

—Pero no se preocupe. El que me queda me ha salido magnífico...

Representa unas veinte pesetas de gasto al año, por cada habitante el presupuesto de la Guerra que ha sido aprobado ayer

El Congreso acordó ayer que el sueldo del Ministro de la Guerra sea de treinta mil peestas. igual al de los Ministros de la Monarquía, destinándose treinta y tres millones para el servicio aéreo, 28 millones para oficialidad de los cuerpos auxiliares y quince para gasto de personal

MADRID, diciembre 19 (AP.)—El Congreso ha aprobado hoy el presupuesto de Guerra, que se eleva a la respetable cifra de 423.000.000 de pesetas, después que el diputado comunista Balbontin hizo constar su protesta diciendo que Azaña es «un fascista que intenta crear un ejército contra los deseos del pueblo español».

El presupuesto de Guerra de España representa unas veinte pesetas al año por habitante.

El señor Arauz recomendó la completa abolición del Ejército, diciendo que «España se encontraría defendida aunque no tuviese ejército y que mientras tanto los españoles están gastando millones de pesetas para mantener cuerpos militares completamente inútiles».

En el presupuesto de la Guerra se estipula que el sueldo del ministro del ramo será de treinta mil pesetas, o sea el mismo sueldo que tenían los ministros de la Monarquía. Los gastos del personal de administración se elevan a 15 millones 368.000 pesetas; el mantenimiento de las distintas divisiones y gratificaciones a los soldados que ofrecieron excepcional defensa a la República, 1234.000 pesos.

En el presupuesto se destinan 33 millones de pesetas para el servicio aéreo y 28 millones para los nuevos oficiales de los Cuerpos auxiliares.

VARIOS DEPORTADOS EN VILLA CISNEROS, VUELVEN A ESPAÑA

MADRID, diciembre 19. (AP.) — El periódico «La Nación» anuncia que varios de los deportados a Villa Cisneros por el Gobierno español, por supuesta participación en el complot de agosto, embarcaron el viernes de la semana pasada rumbo a la Península.

El ministro de la Gobernación, señor Casares Quiroga, ha reiterado que varios desterrados serán repatriados antes de Navidad, negándose a dar detalles.

El nuncio papal en defensa de la Iglesia católica

Expuso al Ministro de Justicia las razones de los derechos que asisten a esa Institución

MADRID, diciembre 19. (S. T.)—El ministro de Justicia recibió la visita del nuncio de Su Santidad, Monseñor Tedeschini. La conferencia duró más de una hora. El nuncio abandonó el Ministerio de Justicia cerca de las tres de la tarde.

Mons. Tedeschini

A la salida, los periodistas le saludaron y trataron de obtener referencia de su conversación con el señor Alborno. El nuncio amablemente, se expresó en términos generales diciendo que su entrevista era una de tantas que periódicamente celebra con el ministerio de Justicia y diversas personalidades del gobierno.

—Como es lógico — dijo — hemos hablado de todos los asuntos pendientes, pero ninguno concreto, y sin yo permitirme hacer ninguna sugerencia he expuesto. de una manera objetiva, las razones de los derechos que asisten a la Santa Iglesia. Mi misión es defender estos derechos y confío en la justicia de todos los hombres dentro de un régimen de democracia y libertad. Eso es lo que pide la Iglesia: justicia y libertad. Yo he expuesto estos principios de la Iglesia; ahora ellos, que tienen el Poder y el Parlamento, resolverán lo que crean más conveniente. Yo siempre soy optimista, como lo es la Iglesia, que, como es eterna, no puede sucumbir nunca.

El ministro de Justicia en el Congreso, fué preguntado sobre el alcance de la visita del nuncio.

—No fué a nada concreto—respondió—. Me ha estado hablando entre otras cosas, del proyecto de ley de Congregaciones religiosas y de la supresión en el presupuesto de Justicia de la partida de Culto y Clero. No me ha entregado ninguna nota que expusiera el criterio del Vaticano en estos asuntos. Ademas, si lo hubiera tenido que hacer, el conducto para entregarla habría sido al Ministerio de Estado, y no a mí.

La España Republicana

V

JUSTICIA

EN el Estatuto jurídico de la República, promulgado al constituirse el Regimen, se indicaba, como principio fundamental, que el Gobierno formado por la voluntad del pueblo, no respondía a la mera coincidencia de libertar a España de la vieja estructura monárquica, sino a la positiva conveniencia de establecer, como base de la organización del Estado, un plexo de normas de justicia necesitadas y anheladas por el país.

Fieles a este principio, tanto el Gobierno como las Cortes Constituyentes, han ido estructurando la nueva organización jurídica de la Nación, en armonía con los principios democráticos que regulan hoy las Instituciones más progresivas del mundo, y de este anhelo surgió, como fundamento básico de todas las leyes la nueva Constitución española, cuyas trascendentales innovaciones tanto en el campo del derecho constitucional, con repercusiones en el internacional público y privado, como en el régimen interno de la Nación, constituyen un extraordinario paso de avance en la legislacion universal.

Las organizaciones regionales autónomas; la separación de la Iglesia y el Estado; el sometimiento a una ley común de todas las confesiones religiosas; la supresión del presupuesto del Clero; la nacionalización de los bienes y disolución de las Ordenes religiosas que tuvieran voto especial de obediencia a autoridad distinta de la legítima del Estado; la libertad de conciencia y de opinión; la socialización de la propiedad; la obligación social del trabajo, protegido por las Leyes; la igualdad de derechos de los dos sexos; la disolución del matrimonio y el laicismo en la enseñanza, constituyen los extremos más esenciales de la nueva Constitución, a los que hay que añadir, la naturalización de los españoles que lo deseen, en Hispano América, sin perder su nacionalidad de origen, y la naturalización, en España, de los hispano-americanos que lo soliciten, sin detrimento de su propia nacionalidad. El régimen actual ha comprendido que tanto para España, como para las Repúblicas hispano-americanas, esta asimilación o esta duplicidad de ciudadanía, lejos de ser perjudicial, es sumamente útil para los intereses de ambos países, ya que ello constituye un vínculo de unión, de fuerza y de cohesión espiritual, más íntima cuanto más fraterna.

Con arreglo a los principios jurídicos de la República, comenzó el Gobierno español por anular el Código Penal de 1928, impuesto por la Dictadura, dejando sin efecto, al mismo tiempo, cuantos Decretos-leyes establecieron o modificaron definiciones de delitos o fijación de penas. Restableció, con algunas reformas, el antiguo Código de 1870, para dar lugar al estudio de las bases sobre las cuales había de erigirse la nueva legislación penal española y, finalmente, con fecha 5 de noviembre último, se publicó en la Gaceta el Código Penal de la República, que empezó a regir el día primero del corriente mes de diciembre.

Lo esencial del nuevo Código, es el principio de alta humanidad en que se inspira. Ha suprimido la pena de muerte y la cadena perpetua; ha ensanchado el círculo de las causas eximentes y ha aumentado el número de las atenuantes; ha restringido las circunstancias agravantes; deja en muchas ocasiones, al arbitrio del juez, rebajar las penas en casos de atenuación calificada; se hace facultativo el aumento a todos los casos en que concurran agravantes, y se aminora la severidad con que castigaba variados delitos el antiguo Código.

Respondiendo al concepto de propiedad surgido ante el imperio de la democracia, se ha introducido en la nueva legislación penal un nuevo tipo de delito: la usura. Y, al definirla y penarla los artículos 532 al 535 del Código, se castiga severamente a los prestamistas que encubren, con diversas formas contractuales, la realidad de un préstamo usurario o que, abusando de la impericia, ignorancia o pasiones del necesitado, le obligan a otorgar documentos que comprometen o enajenan su fortuna, presente o futura, a cambio de un mísero puñado de pesetas.

En la redacción de este Código, no ha empleado la República española más que un año escaso, detalle digno de admiración, si se tiene en cuenta que representa una intensa labor depuradora, una estructuración acorde con las nuevas orientaciones de las leyes punitivas y un formidable ensayo mental de aplicación de todos sus preceptos. Solamente tres Códigos penales de Europa tienen aún fresca la tinta de sus prensas oficiales: los de Yugoeslavia, Dinamarca e Italia y éstos empezaron a elaborarse en 1910, 1912 y 1925. El proyecto de Código Penal Suizo, data de 1893; el alemán y el austriaco, de 1909; el sueco, de 1916; los de Finlandia, Rumanía y Checoeslovaquia, de 1920 y ninguno de ellos ha conseguido vigencia todavía. Ni siquiera el Código Penal de Rusia, vigente desde 1927, puede considerarse como caso de excepción, pues tiene su antecedente en la ley de bases de 1924, dictada para la constitución de las Repúblicas Unidas del Soviet. Júzguese, pues, por estos antecedentes, cuál ha sido la labor del Gobierno republicano de España para dotar a la Nación, en el corto tiempo indicado, de un instrumento penal acorde con el ideario del nuevo régimen y con los dictados de la ciencia en estas materias.

La Monarquía creó y sostuvo por más de un cuarto de siglo, no obstante su notorio carácter circunstancial, la famosa «Ley de Jurisdicciones», dictada como consecuencia de los sucesos de Cataluña. En todo ese tiempo, no logró nunca ni ser aceptada por la conciencia jurídica, ni acomodarse al organismo legal en el que ha permanecido como cuerpo extraño y perturbador. La República, consciente de su misión, derogó dicha Ley. Entiende que, la intangibilidad y cohesión del sentimiento patrio, se afirma por la libre efusión en que se unen los ciudadanos, sin presiones de severidades coactivas; que las regiones, afirmando su derecho histórico a la personalidad autónoma, sellan la solidaridad de sus antecedentes y destinos, con un régimen propio, sin menoscabo de la integridad nacional, y que las instituciones armadas de la República no necesitan de circunstancial parapeto para acusar su influencia, ya que el nuevo régimen las ha liberado de irrumpir en el campo de las contiendas políticas, acatando y compartiendo la voluntad del pueblo.

Otra de las medidas adoptadas por el Gobierno de la República, en razón de la sinceridad y firmeza de sus convicciones democráticas, ha sido la de restablecer el jurado, suprimido, con disfraces de suspensión, por la Dictadura. No olvidó, sin embargo, el Poder público, el deber en que estaba de ejercer una acción tutelar y depuradora de las impurezas que la realidad muestra en las instituciones populares, para que éstas conserven su prestigio. Y, desde ese punto de vista, puso en vigor la Ley reguladora del Jurado, con esenciales reformas que corrigen y evitan las extralimitaciones que, tácitamente toleradas o consentidas, no encontraron jamás durante la Monarquía el adecuado remedio.

A este efecto ha eliminado de la competencia del Jurado los delitos de falsificación y falsedad y el duelo; ha disminuído el número de jueces populares actuantes, aumentándoles las dietas que antes percibían, evita la flagrante inexactitud de las respuestas del Jurado, al cual únicamente compete juzgar sobre la ejecución del delito y no sobre la culpabilidad del delincuente; se ha limitado la abusiva recusación sin causa justa; se ha establecido la composición del Jurado por mitad de hombres y de mujeres en los delitos en que el móvil pasional fuera el amor, los celos, la fidelidad o cualquier otro aspecto de las relaciones sexuales y en que agresores o víctimas fueren de distinto sexo. En fin, hoy día, la actuación del Jurado es útil y justa, ya que, por escasa que sea la mentalidad de los que lo componen, los hechos, único extremo sobre el que tienen que juzgar, se hallan al alcance de las personas menos preparadas. Dentro de estos límites, se mantiene, no obstante, incontrovertible, el principio de la libérrima apreciación del hecho delictivo.

RAFAEL FORNS,

Encargado de Negocios de España.

Quienes formarán el nuevo gobierno de la Generalidad

«La nueva revolución se basará en los ideales del sindicalismo», dice Pestaña

BARCELONA, diciembre 19. AP. Se ha anunciado en los círculos de la Generalidad de Cataluña que el nuevo gobierno de Maciá estará integrado por los siguientes consejeros:

De Hacienda, P. I. Suñer; de Interior, Tarradelas; de Trabajo, Casals; de Educación, Gassols; de Justicia, Comas; de Obras Públicas, Lluhi; de Economía y Agricultura, Xirau.

LA PROXIMA REVOLUCION SE BASARA EN LOS IDEALES SINDICALISTAS

MADRID, diciembre 19. AP. El sindicalista Angel Pestaña, en un discurso pronunciado en el Ateneo, declaró que «la próxima revolución se basará en los ideales sindicalistas». Agregó que los sindicalistas deben dominar las agencias de producción, para operarlas en forma cooperativa, bajo las autoridades municipales sindicalistas.

Noticias interesantes en la página 5

GALICIA SEMANAL

La capitalidad gallega

(Por Alfredo García Ramos)

Próxima la reunión de la asamblea de Ayuntamientos para deliberar sobre el anteproyecto de Estatuto gallego, la cuestión de la capitalidad regional vuelve a ser tema de discusion en la prensa.

Dos opiniones encontradas; la una propugna porque la cuestión se dilucide ahora y la otra que quiere que se deje para que la resuelva la Cámara o Parlamento regional.

Es la cuestión más vidriosa que tiene la autonomía ¿La Coruña o Santiago? Porque alrededor de estas dos ciudades, sea hoy sea mañana, se ha de plantear el pleito.

Pero hay el temor de que al plantearlo ahora fracase el Estatuto.

Impuestos sobre los entierros

El Ayuntamiento de Betanzos, para acudir a la crisis municipal, a propuesta del diputado socialista señor Beade, propuso que cada entierro con cruz alzada, paguen los de primera clase, mil pesetas, los de segunda, doscientas y los de tercera, ciento.

Lo curioso es que hace meses que el mismo Ayuntamiento acordó prohibir la asistencia del clero con cruz a los entierros, porque esas manifestaciones de religiosidad eran incompatibles con el laicismo. Pero, en cambio, ahora a todo el laicismo municipal no le repugna cobrar de la cruz y por la cruz.

Nuevo Juzgado

Vigo tenía la aspiración hace años de que se crease en la capital un nuevo Juzgado de primera instancia y el Ministro de Justicia prometió que comenzará a funcionar en el año próximo.

Muerto ilustre

En la casa infanzona y solariega de los Figueroa, murió el marqués de este título, prócer hidalgo y caballeroso: Don Juan Armada y Losada, de las aristocráticas familias de los marqueses de Santa Cruz, Revillagigedo, condes de Canalejas y de San Román.

Consagrado desde su mocedad a la literatura y a la política, alcanzó en aquélla renombre y un sillón en la Academia de la Lengua. En política fué Ministro de Fomento y de Instrucción y Presidente del Congreso.

Identificado con Maura le siguió con lealdad acrisolada.

Aparte sus discursos de ingreso en las Academias de Ciencias Morales y Políticas y en la de la Lengua, escribió novelas en estilo muy pulcro, como «El último estudiante», «Antonia Fuertes», «Gondar y Forteza» y versos en gallego, cuyo idioma cultivaba con cariño.

Era el último superviviente de aquella juventud católica compostelana que por los años 1876 formaban Mella, Brañas, Toledo y Fernández Suárez, de acentuados tonos regionalistas.

La muerte del ilustre prócer ha producido general sentimiento en toda la región gallega.

Obras en la Catedral de Santiago

Reparada la armazón de la campana grande del reloj, la famosa Berenguela, volvió a pregonar las horas.

Ahora el Cabildo encargó al arquitecto señor Ferrant la supresión de las sacristías que rodean el altar mayor, con lo cual quedará muy vistosa la girola.

Nuevo Catedrático

Fué nombrado, previas oposiciones que ganó por unánime fallo del tribunal, catedrático de Procedimientos judiciales de la Universidad de Santiago, don Niceto Alcalá-Zamora y Castillo, hijo del Presidente de la República.

También las campanas

El sectarismo recorre su trayectoria y se propaga como una epidemia. Ya llegó a nuestra región la fobia de las campanas. El Ferrol y Vigo, a propuesta de algunos de los concejales de sus Ayuntamientos, intentaron limitar el toque de las campanas de las iglesias. Las propuestas están pendientes de los acuerdos respectivos.

La opinión se muestra contraria a estos actos de sectarismo que a nadie benefician e hieren sentimientos.

La Música popular

Una cultísima dama norteamericana, miss Francis Bacon, pasó cinco meses en esta región, estudiando «la música popular en Galicia», que le servirá de tésis para el doctorado en la Facultad de Filosofía y Arte.

Próximamente estuvo un mes en la Coruña consultando la riquísima biblioteca de la Academia Gallega, en donde encontró datos interesantes.

Se propone volver pronto para hacer un estudio sobre fiestas y bailes gremios antiguos y sus danzas e instrumentos músicosepeculiares de Galicia.

Un atentado

El conflicto pesquero de Vigo, que desde hace cinco meses tiene preocupada a la región, tuvo una derivación sangrienta.

El asesor Jurídico de los armadores D. Valentín Paz Andrade, fué acometido a tiros por Vicente Lorenzo Vales, Secretario de la Confederación nacional del Trabajo y por Emilio Costas Fernández.

El señor Paz Andrade tiene tres heridas de bala: una en la región temporal derecha, otra en la nuca y otra en el cuello.

Los dos agresores fueron detenidos e ingresaron en la cárcel.

Pro Estatuto

De los 319 ayuntamientos de Galicia mostraron hasta ahora su conformidad con la autonomía 243, que representan una población de 2 millones 058,632, y un número de electores de 471,845.

La población actual de Galicia es de 2.458,300 habitantes y 559,087 electores.

LESIONADO CASUAL

Eugenio Rodríguez Dorrego, de 15 años de edad y vecino de Justicia 36, sufrió lesiones de carácter grave al sufrir una caida en su residencia, de cuyas lesiones fué asistido en el centro de socorro de Jesús del Monte.

M.E.C.D. 2016

SE HABLA DE DAR AUTONOMIA A LOS CLUBS DE FUTBOL, SERIE B

ANDY CALLAHAN LE GANO AMPLIAMENTE POR DECISION A KING TUT EN DIEZ ROUNDS

TOPICOS FUTBOLISTICOS
a cargo de PETER

—Comentarios del match Donostia y Barcelona.
—Los fanáticos hicieron cola en la taquilla.
—Lo que nos dice nuestro corresponsal Ordizia.

Lo que va a continuacion es la segunda crónica que sobre el Torneo de la Liga nos envía uno de nuestros corresponsales deportivos en España:

DEL PARTIDO DONOSTIA-BARCELONA

Este partido había despertado enorme interés, por lo tanto no me extrañó que antes de comenzar el juego estuviese Atocha casi lleno de espectadores, sin contar los muchos fanáticos que hacían cola en taquillas. El campo está lleno de barro por la mucha lluvia caída.

Empieza el partido con ligero dominio catalán y esta presión dura unos diez minutos. Se rehace el equipo local y salvo un par de arrancadas catalanas, los 35 minutos últimos son de completo dominio local. Estuvieron constantemente jugando en terreno catalán. Nogués estuvo sencillamente enorme en esta parte; salvó tres tiros cuando estaba casi completamente batido; yo me quedé asombrado viéndole trabajar a este hombre, su cuerpo es parecido a Turquito; se mueve como un gato montés, pero tiene muchos riñones. Faltando diez minutos para finalizar este tiempo se formó un barullo grande, cerca de donde se lanza el penalty, y cuando se mascaba el goal aparece la frente de Martí, que despejó la situación al recoger la bola Goiburu, quien en combinación con Arocha llegaron en un momento frente al goal donostiarra, y al hacer el pase Goiburu a Arocha, Arana valientemente le quitó el balón y al poco tiempo termina la primera parte.

Cuatro corners se tiraron por cada bando, Kiriki lanzó tres muy mal; salieron fuera.

Empezó el segundo tiempo con dominio alterno y a los 16 minutos Marculeta lanza una pelota bombeada que la remató Kiriki con el cuerpo. A partir de este goal, los locales después de hacer el saque catalán se acercaron como un relámpago ante Nogués y el tiro de Aldazábal salió rozando el poste.

A partir de este momento se crecieron los catalanes; casi todo el juego se hizo por Piera-Goiburu que eran marcados por Peña, un jugador novel, que se distinguió mucho en el primer tiempo. El goal del empate vino a los treinta y tres minutos, conseguido por Arocha y cinco minutos más tarde conseguía el mismo jugador el segundo goal catalán, que todo el mundo se creyó sería el de la victoria y cuando ya empezaba el desfile, una jugada del centro-medio Ayestarán, idéntica a la que realizó Marculeta antes, hizo que Kiriki consiguiera el empate cuando faltaba tan sólo medio minuto. Justamente se hizo el saque y el árbitro dió fin al partido.

LOS VISITANTES

Constituyen el equipo profesional mejor organizado de España. Son de un juego muy preciso, que no requiere tanto corre-corre, son de más peso y mejor fortaleza física que los locales.

Lo mejor fué el ataque y de éste con sobresaliente Arocha, Goiburu y Piera.

De los medios muy bien Martí, de la defensa diré que fué regular y Nogués, superior de verdad.

LOS LOCALES

Beristain, Goyeneche y Arana bien, este último tiene una colocación muy buena. Los medios muy bien y del ataque Chalin y Aldazábal.

NUMERITOS

En la Primera División se han hecho treinta y dos goals en la primera jornada. Entre los equipos vascos y los jugadores vascos que actúan en otros clubs, se han conseguido 25 tantos.

La delantera que obtuvo más tantos, la del Athlétic, con 9; los menos el Madrid, y el Betis, con uno; la más castigada, la del Betis.

Los cuatro equipos vascos marcaron 21 por 8 en contra.

El máximo anotar: Iraragorri, con 5 tantos.

En la Segunda División, la delantera que más tantos hizo: el Oviedo, con 8; los que menos: el Athlétic y Deportivo Coruña, 0; las defensas de éstos han sido las menos perforadas y en cambio la del Castellón, la más castigada.

Veinticinco goals se han hecho en la Segunda División en su primera lucha; 9 goals han anotado los jugadores vascos por 16 los de otras regiones. Solamente hay dos clubs vascos en esta división, el Unión de Irún y el Osasuna.

José de ORDIZIA.

Anoche hubo Asamblea de Presidentes, continuación de la anterior, para tratar sobre el asunto deportivo y económico que le han planteado a la Federación los Presidentes de Clubs de Primera Categoría, Serie B, y los de Segunda Categoría.

La parte deportiva, que es la de poder garantizar a esos equipos mayor número de juegos, está solucionada toda vez que por el momento se ha conseguido, un par de veces al mes, la habilitación del Stadium Cerveza Tropical por las mañanas. Pero en la parte económica no llegaron a un acuerdo definitivo aún. El señor Guardia, Presidente del Cultural, que es el que lleva la voz cantante por ese circuito, no aceptó el diez por ciento que se le designaba, e hizo saber que el quince por ciento era lo menos que se aceptaba. Quedó pendiente de solución para hoy. También hay la idea de darle a la Serie B una autonomía, lo cual encuentra el representante de la Serie B muy aceptable, aunque estima que ello va en perjuicio de los clubs de primera.

De manera que los Presidentes de la Serie A tendrán que resolver hoy si le da autonomía a la Serie B, o el quince por ciento.

Tenemos entendido que de haber autonomía los de la Serie B harán conjunción con los de Segunda Categoría.

También nos enteramos anoche que hay la plausible idea de dar el próximo domingo, en el Stadium Cerveza Tropical, una fiesta que titularán el Aguinaldo del Jugador, o séase un beneficio para los equipiers de los Clubs de la Serie A.

Del Iberia, recibimos para su publicación la siguiente convocatoria:

Por acuerdo de la Junta Directiva, en virtud de las atribuciones que le confiere el artículo 18 del Reglamento, se cita en segunda convocatoria a todos los señores asociados, para la Junta General Extraordinaria que tendrá lugar el próximo jueves, día 22, a las nueve de la noche en el local social, Prado 70, con la siguiente orden del día:

1o.—Traslado del local social, y
2o.—Inscripción de nuestro equipo para el próximo Campeonato Provincial de 1933.

Habana, 19 de diciembre de 1932.

Iberia Foot-Ball Club.
El Secretario
Arturo de Arana.

P. D. Es de suma importancia la asistencia de todos los que se sientan iberistas, asistiendo a la junta se demostrará.

BASKET HOY EN EL VEDADO TENNIS

Bien, hoy tendremos otra vez a los intercolegiales, y será realmente sorprendente el que los chicos no ofrezcan otra de sus interesantes tardes en el floor del Vedado Tennis Club.

Teniendo asegurada la presencia de los fives de La Salle, Hermanos Maristas, Colegio Suzarte y Academia Pitman en el programa, el éxito de la fiesta debe considerarse descontado y es como dinero en mano afirmar que los amantes de las luchas del floor han de pasar otra tarde agradabilísima.

Toda la flor y nata del elemento junior que practica basket en el momento estará en actividad en los dos choques que se anuncian y los partidarios de uno y otro team tendrán oportunidad de entonar entusiastas cheers en favor de sus favoritos.

Los amigos de escoger equipos estelares estarán también en acción y aprovecharán admirablemente las performances de los kids para señalar la mejor pareja de guards del campeonato, los mejores forwards y el mejor center.

El programa es interesante. La Salle y la Pitman en el primer turno, y Suzarte y Maristas después. En ambos encuentros se jugará largo y tendido y los coaches de glorieta tendrán abierta oportunidad para señalar defectos a los novatos y deleitarse con las demostraciones que les brinden sus favoritos.

Pity García, el batallador Carlitos Duquesne, Armando Cuervo, Medinita, Alberto Deschapelles, Antigas, Eneas Muñoz, Miguelito Iiribarren, Faxas, el Baturro... Es decir, todo el elemento que vale y brilla entre los intercolegiales aparecerá en los dos encuentros y eso ofrece abundante tela para cortar a los que gustan de pasarse la vida haciendo comentarios sobre las habilidades de los jugadores.

Nosotros esperamos dos games de interés y eso es precisamente lo que nos llevará desde temprano al floor de los Marqueses.

El comienzo del primer juego está señalado para las cinco en punto, pero usted llegará a las cinco y cuarto a tiempo para escuchar el primer silbato... Se trata de uno hora cubana... ¿entienden?

ANDY CALLAHAM VENCIO DE MANERA DECISIVA A KING TUT POR DECISION

BOSTON, diciembre 19. (A. P.) — Andy Callahan, de Lawrence, poseedor de dos títulos de Nueva Inglaterra, se apuntó una decisiva victoria sobre King Tut, de Minneapolis, esta noche en el match estelar a diez rounds, en el Boston Garden. Tut se vió muy molestado por el ataque zurdo de Callahan y no pudo ganar un solo round. Pesó 146 libras y Callahan sólo media libra más.

ERNIE SCHAAF NO PODRA PELEAR EL VIERNES CON POREDA EN EL M. SQUARE

NUEVA YORK, diciembre 19. — (A. P.) — Ernie Schaaf, que con tan buen éxito inició su come back derrotando por k. o. en seis rounds a «Desconocido» Winston hace una semana, anunció hoy que no podrá enfrentarse con Stanley Poreda, en el Garden el viernes, por la noche, como tiene anunciado.

Sufre de una herida en un labio dijo, y desea que cicatrice bien antes de meterse en unring g otra vez.

JUANILLO MENDIZABAL APARECERA ESTA TARDE EN EL BOX DE LA METRO EN SU MATCH CON LA "ASOCIACION CUBANA"

El ex hurler de los Caribes y del Regla ha firmado para trabajar de la Metro en sus excursiones baseboleras. Avoy y López están ahora con la Asociación Cubana

ESTADO DE LOS JUGADORES EN EL CAMPEONATO

Tendrá lugar esta tarde el encuentro de base ball que suspendieron el domingo pasado los teams de la poderosa Liga Social, enfrentándose a las tres de la tarde los conjuntos de la Metro y Asociación Cubana, que posee ndos grandes conjuntos.

Los peliculeros, líderes de la contienda en su primera parte, pero relegados ahora al tercer lugar como consecuencia al empuje últimamente demostrado por la Havana Electric, se presentarán con Juanillo Mendizábal en el box, siendo casi seguro que el sensacional ex hurler de los Caribes inicie sus actividades entre los Sociales con otra interesante demostración de pitching.

Por el team de la Asociación Cubana debutarán Avoy y López, dos notables outfielders de la Liga Nacional, que fueron figuras destacadas del último campeonato.

Véase a continuación el estado actual de los clubs, así como los promedios que mantienen los distintos jugadores:

ESTADO DE LOS CLUBS

	G.	P.	E.	Ave.
Havana Electric	5	1	0	833
Asociación Cubana	2	1	2	667
M. Goldwyn Mayer	2	1	2	667
Sociedad Marianao	3	3	0	500
Paramount	1	3	2	250
Firestone	1	5	0	167
Totales	14	14	6	

BATTING COLECTIVO

	V.	C.	H.	Ave.
Metro Goldwyn	149	17	45	302
Sociedad Marianao	152	17	37	243
Paramount	162	24	38	228
Asociación Cubana	145	20	33	228
Havana Electric	161	20	36	224
Firestone	173	18	28	162

BATTING INDIVIDUAL

	V.	C.	H.	Ave.
T. Noval (MG)	19	5	11	579
R. Alonso (SM)	14	2	7	500
J. Páez (SM)	2	0	1	500
R. Gallo (SM)	2	0	1	500
J. Betancourt (P)	2	0	1	500
R. Hernández (F)	4	1	2	500
F. Dopico (HE)	19	2	9	474
J. Fernández (MS)	14	1	6	429
R. Ruisánchez (AC.)	7	1	3	429
F. Montejo (MG)	12	2	5	417
D. Serrano (P)	17	5	7	412
P. Navarrete (SM)	17	3	7	412
F. Soler (HE)	19	3	7	368
F. Rodríguez (AC)	15	4	5	333
M. Suástegui (F)	3	1	1	333
J. Febes (F)	3	1	1	333
J. Mata (AC)	19	4	6	316
G Ballesteros (SM)	16	4	5	312
F. Guerra (P)	20	3	6	300
J. Figueras (HE)	17	2	5	294
A. Valdés (P)	14	3	4	286
J. Pernas (AC)	7	0	2	286
J. M. Gómez (F)	21	3	6	286
L. Tavio (MG)	18	3	5	278
L. Palacios (SM)	15	1	4	267
V. Muñoz (P)	19	2	5	263
A. González (HE)	20	2	5	250
J. Fonticoba (P)	20	3	5	250
J. A. Rodríguez (F)	4	1	1	250
R. Márquez (F)	4	1	1	250
E. Rovirosa (F)	4	0	1	250
P. Ruiz (MS)	8	1	2	250
B. Rojas (SM)	8	0	2	250
J. Salazar (MG)	16	1	4	250
R. Vega (MG)	16	1	4	250
R. Dopico (AC)	4	1	1	250
R. López (MS)	4	0	1	250
M. Suárez (AC)	17	0	4	235
J. Sada (AC)	13	3	3	230
F. Gay (AC)	14	2	3	214
V. Moreno (F)	14	2	3	214
J. Dopico (HE)	19	3	4	211
M. González (MG)	20	1	4	200
R. Bersagui (F)	10	1	2	200
R. Morales (F)	20	0	4	200
P. Alonso (SM)	15	1	3	200
R. González (AC)	16	3	3	188
R. González (AC)	11	1	2	182
F. Ballesté (AC)	11	1	2	182
M. Izquierdo (P)	16	1	3	182
R. Cobo (P)	16	4	3	182
A. Febles (F)	11	1	2	182
L. Duthil (SM)	11	1	2	182
L. Menció (MG)	17	2	3	176
R. Moreno (F)	6	0	1	167
R. Suárez (SM)	12	1	2	167
M. Gay (AC)	6	2	1	167
A. Cordeiro (HE)	6	2	1	167
R. Ruiz (HE)	19	3	3	153
F. Cárdenas (P)	18	1	3	157
J. Novoa (P)	8	2	1	125
P. García (F)	16	2	2	125
J. Ramírez (SM)	18	3	2	111
G. Solís (SM)	9	1	1	111
A. Rodríguez (HE)	18	1	2	111
S. García (F)	9	0	1	111

ALTAS Y BAJAS

El resumen oficial del «mitin» de directores celebrado la semana pasada, donde se conocieron las altas y bajas de distintos jugadores, fué:

El «Havana Electric» adquirió a Neno Martínez, Ricardo Castro y Armando Paitur; causando baja Santiago D'Hallorans, Jacinto Herrera y Joaquín Martí.

La Paramount ha inscripto a Esteban López, Tino Argimón, José Betancourt, Oscar Feguera y F. Muñoz; causando baja Ramón García, Gonzalo Guerra, Manuel de la Cruz, René Vega y Antonio Sánchez.

La Metro Goldwyn Mayer ha inscripto a Manuel Busto, Manuel Bueno, Raúl Díaz Galup; dando de baja a Mario Coyula, Rafael Suárez y José Borrego.

El team de la Asociación Cubana ha inscripto a Ismael Rodríguez, Manuel Avoy, José López Carbonell y Armando Morín; causando baja Rafael Dopico, Regino Otero, Modesto Gay y José R. Pérez.

El team de la Sociedad de Marianao ha inscripto a Domingo Rodríguez Morín, Juan M. Pérez, Oscar González Rodríguez, Mario Elgarresta y René Gallo; habiendo causado baja B. Rojas, Luis Polanco, Leonardo Rodríguez, Luis Quevedo y Moisés Alonso.

Las nuevas inscripciones del Firestone son: Ramón Hernández, Manuel Castro, José A. Febles, Elio del Cañal, Tomás Sel'ar, Reinaldo Márquez, Evelio Rovirosa, Narciso Camejo, José Prieto Delgado, Justo Angel Rodríguez; y las bajas fueron: R. Soler, Mario Suástegui, Ezequiel Rego, Jorge Torres, Rafael Morales, Vicente Moreno, Adolfo Febles, Dionisio Marrero, Julián García, Miguel Amador y Agustín Padrón.

LA UNION ATLETICA LANGUIDECE...

La crisis unionista se asemeja extraordinariamente a la crisis política que se atraviesa en Cuba. Cuando se considera por los más optimistas totalmente vencida... se recrudece en proporciones alarmantes. Después de las famosas juntas de presidentes, de todo aquel cambio de impresiones reconfortantes para los mismos del Ejecutivo, en las que recibieron por labios de representantes de todos sus afiliados, su ratificación, después de las innovaciones, mejoras, cambios de políticas, etc., todo sigue igual. En el mismo estado de cosas y ya un distinguido compañero lo decia ayer: «La Unión se encuentra en estado de coma...». Estas palabras fueron pronunciadas también por el Secretario de la Unión en una de las mencionadas sesiones de presidentes.

Se adoptaron acuerdos, se tomaron nuevas medidas...y todo sigue igual. El pacto con la Liga Social es buscado. Los sociales están dispuestos a pactar pero se han hecho indicaciones de que esos clubs, que integran el más joven organismo, constituyan sus casas Clubs, es decir, se conviertan en Clubs si no legítimamente en Clubs deportivos, que abran sus casas y se asemejen a los comerciales de la Unión. Porque no puede negarse que en la Unión existen también Clubs tan comerciales o mas que los que pasan por la Liga. Ejemplos vividos los tenemos. No olvidarse que Hershey, Teléfonos, o el Cubaneleco no dejan de ser más comerciales en el fondo y en la forma que la sociedad de Marianao. Y este mismo estado caótico de la Unión se lo han provocado, en su propio seno, esas entidades comerciales que no fueron nunca vistas con entera sinceridad por los fundadores del máximo organismo...y de ahí la gran resistencia pasiva que se observa en estos instantes en Clubs de los que fueron muy poderosos y que atraviesan ahora por la crisis económica más aguda de sus existencias...

Y ayer así lo oíamos de labios de una prestigiosa figura fortunista «¿Que diferencia hay entre la Liga Social y la Unión... no hay Clubs tan comerciales en uno como en otro lado?. A nosotros nos produce disgusto la baja del Fortuna en la Unión Atlética, pero analizando el problema para tener una Unión así más vale estar fuera...» y esta voz se escucha en todas partes se repite en todos los corrillos. La Unión debe existir, siempre lo hemos sustentado, pero necesita, antes que nada, definicion absoluta de sus afiliados, mientras tanto el problema no tendrá remedio. No es posible que de la agonía se esperen más sacudimientos que no sean los estertores...

TEDDY YAROSZ LE GANO A JACKIE KING Y STRUB SUPERO A F. BDJARSKI

PITTSBURGH, diciembre 19.—(A P).—Teddy Larosz, de Monaca Pa., superó a Jackie King, de Little Rock, Ark en una pelea a 10 rounds de un solo lado. Yarosz pesó 150 y media y King 148 y media.

ERIC, diciembre 19.—(AP).—Maxie Strub, rápido lightweight, superó a Frankie Bojarski, en una batalla de muchachos de la localidad, esta noche. La pelea fué a 10 rounds. Strub pesó 134¾ libras y Bojarski 138¾.

Harry Doyle, 122 libras, de Meadville, Pa., venció a Hank Jarvis, de Buffalo, N. Y. por K. O. técnico en el primer round de un bout a seis.

EN UN JUEGO MUY VITAMINADO LAS ESTRELLAS DE CRUZ VENCEN A LAS DE BEJAR EN EL STADIUM TROPICAL

Bombín Pedroso recibió trece estacazos de los cruzanos, no obstante pitcheó un buen juego. Sosa empujó un superfónico con dos en bases. González anotó la de la victoria

EL PROX. JUEVES HABRA DOBLE JUEGO SEMIPROFESIONAL

En la tarde de ayer se efectuó el anunciado match entre los Estrellas de Cruz y las de Béjar, en el hermoso stadium Cerveza Tropical. Mucho público y no menos entusiasmo fué la nota culminante de este interesantísimo juego del Campeonato Semiprofesional.

«Bombín» Pedroso, el famoso veterano lanzador, ocupó el box de los bejaranos y los bateadores de Curz le sonaron el cuero de lo lindo al cristalizarle trece hits. A. R. Fernández, más conocido por «Marsans» entre sus amistades, sólo le batearon siete indiscutibles, entre ellos un monumental «superfónico» de Sosa, que dió de un solo tajo tres carreras a los de Béjar.

Al comienzo el match se desenvolvió en un duelo de pitchers. Las Estrellas de Béjar, que fueron las primeras en anotar, vinieron a llevar el primer visitante a la accesoria de Margot en el cuarto inning, siendo éste el joven y prolongado Salvá, que abrió con un indiscutible, le siguió Sosa con otro de la misma marca que lo hizo anclar en la antecámara y entró momentos después en la chocolatera al batear Tariche un largo fly a los jardines.

En el quinto round apareció la riposta de los cruzanos. Margans le trabajó un libre tránsito a Pedroso, fué a la intermedia por un sacristán (léase sacrifice) de Valdés y al hogar de sus mayores al toletear González un lindísimo sing'e al jardín derecho. Con esta anotación el juego estaba empatado a una carrera por barba.

Así las cosas, apareció la séptima entrada al bate de los chicos de Cruz, que formaron el gran titingó. Tres estacazos de a tres bases cada uno y dos de a una, sobre las curvas del viejo «Bombín», dieron un total de cuatro carreras. Los que batearon triangulares fueron Marsans, Delgado y Silva. Y de single González y Susini. Excuso decir que al terminarse este Año Nuevo chino el pitcher Pedroso sudaba betún y no olía a ámbar...

Cinco por una a favor de las Estrellas de Cruz marcaba la pizarra al arribar el noveno inning en que hubo toros y cañas y de nuevo se empató el juego al elaborar los bejaranos un racimo de cuatro carreras. Si animada había estado la séptima entrada al bate de los cruzanos, no menos la estuvo ésta (la novena) de los estelares de Béjar. El catcher Izquierdo la abre con biangular al center y Salvá se embasa por cuatro bolas. Sosa al bate y manda la bola a viajar a los confines del jardín central cristalizando un superfónico liimpiecito. entrando en la taza del majarete por delante de Sosa los players Izquierdo y Salvá. Luego anotó Montané, que pegó un hit al center y llegó a segunda en el out de Ruiz, a tercera por single al cuadro de Santana. En esto se le ocurre a Santana estafar la intermedia y el catcher hace un tiro demorado a esa base y anota Montané.

La carrera de la victoria la hizo la segunda base J. González que se embasó por dead ball y llegó a segunda por hit al cuadro de Susini. Delgado se sacrificó adelantando los corredores, Silva roleteó sobre la intermedia y González entró en la chocolatera con la del ganing, descendiendo las cortinas y marchándose cada mochuelo a su olivo.

DOBLE JUEGO EL JUEVES

El próximo jueves, día 22, se celebrará doble juego en el Stadium Cerveza Tropical. En primer término Tigres de Fariñas vs. Tigres de Paredes y después se batirán Estrellas de Béjar vs. Tigres de Fariñas. El primer juego dará comienzo a la una y media y la entrada costará ese día DIEZ CENTAVOS.

Los nuevos jugadores que en la novena de los Toros de Paredes sustituyen a los que se han marchado a México y a Margaro Gámiz, que se encuentra jugando en el Marianao, son los siguientes: Rafael Junco, short stop; Rafael Ponce de León, tercera base. Estos players proceden de Matanzas, siendo uno de ellos, Junco, muy conocido de la afición habanera. Los otros dos son: José Martell, de Cárdenas, segunda base, y Rufino Vázquez, catcher, que procede del club Mantilla. Todos son excelentes bateadores y grandes fielders, algunos muy superiores a los que se han marchado.

GUILLERMO PI

ESTRELLAS DE BEJAR

	V.	C.	H.	O.	A.	E.
M Hernández, cf.	4	0	0	3	0	0
M. Izquierdo, üc	4	1	1	2	3	0
M. Salvá, 2a	3	2	1	3	2	1
P. Sosa, 3a	4	1	2	3	2	0
L. Tariche, 1a	3	0	0	9	1	0
P. Montané, lf	4	1	1	1	0	0
P. Herrera, rf	3	0	0	2	0	0
J. Santana, ss	4	0	1	3	4	0
E. Pedroso, p	3	0	1	0	6	0
A. Cruz, rf	1	0	0	0	0	0
Totales	33	5	7	26	18	1

ESTRELLAS DE CRUZ

	V.	C.	H.	O.	A.	E.
S. Valdés, cf	4	0	1	1	0	0
J. González, 2a	4	2	3	3	7	0
A. Susini, 1a	4	1	3	13	1	0
L. Delgado, 3a	4	1	2	0	0	0
P. Silva, rf	5	0	1	5	0	0
O. Zequeira, ss	3	0	0	1	5	0
A. Bruzón, lf	3	0	0	2	0	0
A. Peña, c	4	0	1	2	1	0
R. Fernández, p	3	2	2	0	0	0
Totales	34	6	13	27	14	0

Anotación por entradas

E. de Béjar	000 100 004—5
E. de Cruz	000 010 401—6

Sumario

Carreras empujadas: Tariche, J. González, 2, Delgado 2, Silva 2, Sosa 3. Home runs: Sosa. Thre base hits: R. Fernández, Delgado, Silva. Two base hits: Peña, Izquierdo. Sacrifice hits: Valdés, Delgado. Bases robadas: J. González, Montané, Santana. Doble plays: J. González a Susini. Quedados en bases: Béjar 4, Cruz 9. Strück outs: Fernández 2, Pedroso 0 Bases por bolas: Fernández 3. Pedro 4. Dead balls: Pedroso a J. González. Passed balls: Izquierdo. Tiempo: 1 hora 40 minutos. Umpires: M. Borroto, home; B. Betancourt, bases. Anotador, Alberto Néstor Coronado. Observaciones: Con 2 outs se anotó la carrera decisiva.

Muy animado el lunes, que parecía sábado, en el Frontón Jai-Alai

Lizárraga y Mir muy campechanamente dejaron en 11 a Morales y Salazar. Una gran quincena del fenomenal que ganaron Irigoyen y Echeverría. Argoitia y Arriola quedan en 18. En el partido final: ganaron Motrico y Sarasola

HOY, MARTES, OTRA GRAN FUNCION

Y pensando muy gravemente, como los filósofos profundos, en qué le pondrá San Juanito a su cachimba de jaspe y oro, que despide ondas tan azulinas como vaporosas y en qué tornillos le daría vuelta al cerebro del ciudadano Emilio Eguiluz para poner un lunes, día de durmientes, de lunáticos y de neurasténicos, un programa tan prometedor como el que puso para la noche, sin duda en una hora de acierto muy ponderable.

Pero en cuanto que entramos y metimos la corneta en los ámbitos luminosos del cemento del honor, que no es lo mismo que el cemento armado o por armar, comprendimos que el ciudadano Eguiluz tenía pero que la mar de razón; los días, por más mentiras que digamos los cronistas, que decimos todas las que nos da la republicana gana, son días flácidos, un tanto aburridos, silenciosos como los conventos de los mudos cartujos. Morir habemos, ya lo sabemos. Y nada mejor que para sacudir la modorra y levantar el delirio entre los fanáticos, nada mejor que meterlos entre col y col, la lechuga de tres partidos con un par de quinielas, de la serie de pa que suden, piensen cavilen y muévanse en busca y captación de las incógnitas, cosa que nos saca de quicio a los fanáticos, que vamos corriendo con rumbo hacia allá en cuanto nos lo ponen difícil. Eguiluz tenía razón, pues a la hora de llegar, ùasar y doblar la esquina Don Himno, ya estaba la casa de Concordia y Lucena en plena y euférica discordia. Como debe tiene que ser. Si no hay barullo, no nos divertimos ni se nos cura la guasa de la neura.

Aplausos, salían los peloteantes del primero, que no resultó de acuerdo con lo brillante del lunes: lo peloteaeron los blancos Morales y Salazar—que reaparecía—, contra los azules Lizárraga y Mir. Y como Salazar reapareció en estado lamentable y Morales contribuyó a la catástrofe con sendos paraguazos, pues resultó que el partido fué pan grande para los azules, que peloteándolo correctamente y sin estorbos se lo llevaron de callejón. Los pobres blancos se quedaron en once. Dos estacas para hacer una cruz. Boletos, a $3.60. Boletos de la primera quiniela, de Morales, a $7.20 y la de Morales y de Mir, a $14.00.

Y como no cobramos de tales insignificancias, entramos con la cara un tanto lúgubre en los papazos de la hora cumbre, que salieron a disputar los blancos Irigoyen y Echeverría contra los verdes Argoitia y Arriola. Pelotean bien; pero no fenomenean nada; el peloteo es sobrio, bueno, parigual, que las dos parejas decoran con empates en una, cuatro, once, doce y quince y aquí paz y después gloria; paz para los azules, que se pusieron más malitos que la carne de pescuezo y gloria para los blancos, que después de decir lo de que no habiendo más asuntos que tratar, maltrataron muy bonitamente a los contrarios, sacándoles el aire, el donaire y el revésaire. Los dejaron en el tanto menos cuanto de 18. Nada más. Boletos, a $3.60. Boletos de la segunda quiniela, de Motrico, a $3.60 y la de Motrico y de Argoitia a $20. Ningún cobrao.

Y llegamos a la hora fatal, porque es la hora en que el peloteo muere, con la disputa del tercero, entre los blancos Motrico y Sarasola y los azules Ferrer y Arrondo. Que en la arrancada bordaron una gran quincena, con empates en una, cuatro, seis, ocho, diez, once y trece. Y basta bastando: un enorme ataque de los blancos, que lo ganaron y una buena defensa de los azules, que a pesar de lo bueno quedaron en veinte. Boletos, a $3.60.

Hoy, martes saleta.

F. Rivero.

Programa para la función de esta noche a las ocho y cuarto

Primer partido, a 25 tantos: Juanito y Goyo, blancos, contra Aguilar y Solá, azules.

A sacar ambos del nueve y medio.

Primera quiniela, a seis tantos: Salazar, Solá, Morales, Andrés, Goyo y Aguilar.

Segundo partido, a 30 tantos: Urizar y Areitio, blancos, contra Celaya e Ibarlucea; azules.

A sacar ambos del diez.

Segunda quiniela, a seis tantos: Ibarlucea, Urizar, Celaya, Areitio, Arrondo y Mir.

Tercer partido, a 30 tantos: Creus y Arrondo, blancos, contra Motrico y Mir, azules.

A sacar ambos del nueve y medio.

INFANTILES DEL COLEGIO DE BELEN Y DEL DEPORTIVO HISPANO AMERICA

He aquí los dos teams infantiles que el domingo 11 jugaron en el Campo Armada. Arriba aparece el conjunto del Colegio de Belén, uno de los equipitos al que dedican gran atención el Padre Rodríguez y el Entrenador Karoly Katzer. Debajo, el once del Lucero, uno de los cuadros de fiñes que tienen los hispanófilos. De este grupo de niños han de salir muchas de las estrellas del mañana. El match celebrado recientemente en el campo del Deportivo Hispano América gustó bastante a los aficionados, pues los belencistas, aunque perdieron, jugaron con bastante cohesión y demostraron un alto espíritu de sportsmanship.

LILA CAMACHO SE APUNTO SU PRIMER TRIUNFO AYER EN EL LAWN TENNIS AL VENCER A SILVIA VILLALBA EN 3 SETS

Julia Morales gana por default a Myrtha Mederos. Esta tarde se jugará. Vedado Tennis y Ferroviario, por la Copa Guzmán

EL FORTUNA MANTENDRA SU TEAM DE BASE BALL

(Por M. F. de la REGUERA)

Un solo partido se pudo celebrar ayer tarde en el Lawn Tennis del Vedado en cuyos lindos courts ha comenzado la discusión del valioso trofeo donado por el distinguido sportman inglés, Mr. Ernest Simpson, de paso en nuestra capital. Silvia Villalba y Lila Camacho fueron las protagonistas del solitario encuentro que culminó en un triunfo para la ex campeona nacional. Tuvo que luchar Lila a partir del segundo set que fué conquistado por Silvia Villalba. En el último y decisivo set Lila Camacho hizo gala de su juego seguro y sólo permitió a su adversaria conquistar un game.

Fué el score: 6-3; 3-6 y 6-1.

Silvia Villalba había vencido a Lila en la Copa Sport Girl. Lila con este triunfo, logró con buen éxito la revancha.

Julia Morales ganó por default a Mytha Mederos.

PROGRAMA PARA HOY

Esta tarde se celebrarán cuatro interesantes encuentros. Mañana no se jugará, pasándose el jueves a los semifinales para dejar decidido el premio en el mate final que se llevará a cabo el viernes. El orden de los partidos para hoy:

1. Julia Morales vs Margot Torriente.
2. Elena de la Torriente vs Lila Camacho.
3. Blanca García de Born vs Nena Suárez.
4. Zoila Rodríguez vs María A. Freyre.

La ausencia de Myrtha Mederos ayer ha permitido a Julia Morales pasar a este round. A la gentil tenista camagüeyana se le consideraba favorita en su partido de ayer.

LA COPA GUZMAN

Pasado mañana, en los courts del Ferroviario, se celebrarán los primeros singles por la discusión de la copa Guzmán, el mejor trofeo que discuten anualmente nuestros tenistas.

El primer día se llevarán a cabo los dos singles, el viernes el doble para finalizar el sábado en atención a la festividad pascual del próximo domingo.

Los clubs Ferroviario y Vedado Tennis presentarán equipos formidables. El Vedado con Ricardo Morales, Banet, Dussacq, Upman. Los pulgarcitos con Vollmer, campeón de Cuba, Randin, Panchón Borges, Etchevarry. Lleva el team del Vedado un magnífico chance de recuperar el trofeo que ya ha pasado por sus vitrinas.

EL BASE BALL EN EL FORTUNA

Los fortunistas mantendrán su team de base ball. Pese a la baja de que ha sido objeto por la Union Atlética sus peloteros seguirán fieles a su bandera, dirigidos por el entusiasta Ernesto Dobarganes.

El club Fortuna es uno de los más simpáticos de nuestro circuito amateur y cuenta con innumerables simpatizadores. Le ha dado prestigio últimamente a las justas de la Unión de la que fué uno de sus fundadores.

POSIBLE PASE A LOS SOCIALES

Es posible que el Fortuna solicite su inscripción en la Liga Social a cuyo organismo llevará su team de base ball. Ayer un delegado del Fortuna asistió a la reunión que celebró la Liga en casa de Silva y Araoz.

JUNTA ESTA NOCHE

Esta noche se celebrará una importante reunión en el local del club Fortuna, la Avenida de Golfo. Será por los miembros del team de base ball. Dobarganes nos encarga que citemos por este medio a todos los jugadores rogándole la asistencia más puntual a las 9 de la noche.

Los fortunistas jugarán el proximo domingo en la ciudad de Matanzas con el equipo Matanzas, de esa localidad. Este juego quedó concertado en la tarde de ayer.

PRACTICA EL HISPANO

Las féminas del Club Hispano comenzaron su entrenamiento en la noche de ayer. Han reportado numerosas jugadoras al campo de training y se espera ofrecer dentro de muy pocos días, una relacion completa de las que van a integrar el conjunto. Parecen aseguradas Onelia Ramos y Haydee Fernández, dos productos de Guanabacoa.

M.E.C.D. 2016

SARAZEN FUE ELECTO COMO EL ATLETA MAS NOTABLE DE 1932

EL PRIMER DIA DE PASCUAS DARA COMIENZO EL CAMPEONATO JUNIOR DE FOOT BALL

SPORTS DIARIO DE LA MARINA SPORTS

AÑO CIEN — HABANA, MARTES, 20 DE DICIEMBRE DE 1932 — PAGINA TRECE

Desde el Bull Pen

por Gali

—Lo que dice McGraw:
—Sobre los players modernos.
—Si Jackson volviese.

Estoy seguro de que todos ustedes tienen interés en conocer la opinión de John J. McGraw en relación con el problema basebolero actual y la creencia existente de que el bello pasatiempo está sufriendo la peor época de su historia... Mac ha hecho sus comentarios públicos sobre el asunto y, según todos los periódicos de New York, su opinión particular es que la culpa de la actual situación de la pelota la tienen los mismos jugadores.

He aquí lo que ha dicho John J. a Dan Daniels, presidente de la Asociación de Cronistas baseboleros:

«Al baseball no le pasa nada, ni a los fanáticos tampoco. La culpa de todo lo que está pasando ahora la tienen los mismos jugadores».

«Los players de hoy carecen de agresividad y no acaban de darse cuenta de que, para mantener el interés de los fanáticos, necesitan mantener su espíritu de combate todo el tiempo».

«Esos sueldos exhorbitantes que están recibiendo, ese lujo que se les da en los hoteles, esas máquinas que se ponen a su disposición han variado por completo la intención del game, y han echado a perder a los muchachos». Antiguamente cualquier chico consideraba una verdadera distinción el pertenecer a un equipo del Big Show. Hoy en día prefieren quedarse en sus casas si no les abonan los salarios que exigen».

«Nosotros tenemos un ejemplo vivo que presentar,—sigue diciendo Mc Graw—. «Cuando Shanty Hogan estaba con los Braves, no ganaba mucho dinero. Tenía que trabajar muy duro en la temporada y luego aceptaba un puesto en una casa de anuncios para nivelar su presupuesto del invierno. El año que nos hicimos de sus servicios tuvimos que escribirle a un hotel de Boston, donde estaba laborando».

«Cuando Shanty vino a New York, practicamente no sabía cómo comportarse en los hoteles, pero una vez que aprendió actuar y que recibió altos salarios se echó a perder y no ha vuelto a ser el catcher que era antes».

«Espero que ustedes me comprenderán bien. Yo no estoy tratando de indicar a Terry lo que debe hacer con Shanty. El es el manager de los Giants ahora, y por lo tanto, el único responsable de lo que pase en el team. Pero soy de opinión que Shanty es el tipo de jugador que está echando a perder el game, y creo que todos los que sean como él deben echarse a un lado».

«A los fanáticos le gustan los jugadores de espíritu y eso es lo que tienen que darle. El baseball ha llegado a donde está gracias al espíritu que desplegaban Joe Jackson, Mathewson, Eddie Roush, Ty Cobb, Babe Ruth, Sisler, Alexander, Grimes y otros «peleadores» del game. Todos estos hombres daban verdadero colorido a los encuentros y entusiasmaban a los fanáticos durante dos horas de acción. Hoy en día, los players se figuran que van a una oficina simplemente, y se limitan a batear de hit cuando les pasan una bola buena y a fildear lo que batean por su dirección, sin agregar ningún movimiento de pimienta a sus actividades. El día que los jugadores vuelvan al redil, actuando como lo hicieron Ty Cobb, Roush y los demás, el baseball volverá a tomar el incremento que tenía, y ningún club registrará pérdidas como en la última temporada».

xxx

Hablando de Mc Graw, de Terry, Hogan y de los Giants, quizás ustedes marchen de común acuerdo conmigo en el sentido de que todas esas transaciones que ha realizado Memphis Bill ultimamente no serán tan malas para el club, si «Captain Arkansas» Travis Jackson logra ponerse en condiciones para actuar en el campo corto del team.

Parece casi ridículo decirlo, pero yo entiendo que el éxito o el fracaso de Terry en 1933 dependerá casi exclusivamente de lo que pueda hacer Jackson en defensa del club.

Travis estuvo muy mal de las rodillas durante la última campaña y ha tenido que sufrir par de operaciones en los últimos tres meses. El dice que su mal ha pasado a la historia, y asegura que iniciará el training primaveral en gran forma, pero, mucha gente duda ésto y ello es lo que pone en verdadera incertidumbre el futuro de la novena que antes dirigía Mc Graw.

Los buenos short stops escasean hoy día como los billetes de diez pesos, y cuando el que falta tiene el calibre de Travis Jackson, entonces la pérdida resulta una catástrofe completa. Jackson era el rey de los torpederos de las Mayores cuando sufrió el mal que le alejó del field, y parece imposible que pueda conseguirse uno que trabaje medianamente como él.

En los dos últimos meses Memphis Bill ha estado en activo contacto con su torpedero y ha sabido que ha experimentado una interesante mejoría en su mal, pero nadie sabe si ese alivio será suficiente para devolverle al game en condiciones, y por este motivo, se duda de que pueda ocupar otra vez su puesto al lado de Critz y de Vergez.

«Si Travis pudiese...» —dicen en New York. «Ah, entonces todo saldría color de rosa y la novena de Polo Grounds, sin Walker, ni O-Farrell, ni Lindstrom, ni Fullis, ofrecería buena lucha por el primer lugar».

Y es que Jackson es de esos hombres que, a más de hacer el team, no se equivocan facilmente cuando está en el diamante. Su retirada de este año fué un golpe terrible que experimentaron los Giants, y no hay duda de que el vacio resultará difícil de llenar si su dolencia le impide volver a desempeñar su puesto en condiciones. Terry ha adquirido los servicios de un muchacho de apellido Ryan, que asegura haber sido una sensación en la Liga Internacional pero nadie puede esperar que un novato triunfe en su primer año de trabajo en la alta compañía. Y, mientras tanto, la clientela de Charles Stoneham seguirá suspirando entusiasmada:

«Ah, si Travis Jackson pudiese...»

REPAID ES LA ESPERANZA DE QUINCY JOHNSON PARA VENGARSE DE LA DERROTA DEL PETROLERO SINCLAIR

Obligado por los Tribunales a devolver los cien mil pesos pagados por Sam Hildreath. Bien preparado para las distancias largas, por el famoso Playfellow, nunca olvidó Johnson ese gasto inspirado ruidoso triunfo en el junior champion el hijo de Kai Sang luce mucho para los clásicos de 1933. El ha ganado gran prestigio para Repaid

(Por SALVATOR)

Si le damos crédito a lo que pregona, James (Quincy) Johnson recuperó el primer plazo de los cien mil pesos que tuvo que devolver a Harry Sinclair y Sam Hildreth, al triunfar Repaid en el clásico Junior Chapion, con premio de $9,200 para el ganador, y su coletinna en apuestas.

Es la máxima ambición que le resta a Johnson, recuperar el «guano» del célebre caso de Playfollow.

Como recordará posiblemente el lector, el dueño del Quincy Stable vendió a Playfellow por $100,000 al multimillonario Sinclair. Después que el hermano de Man O-War perdió un par de carreras, el astuto Hildreth descubrió que adolecía del defecto de comer madera, y se lo envió nuevamente a Johnson, exigiendo la entrega del precio.

«Quincy» negó que Playfellow se entretuviera en mascar astillas de pino entre comidas y se opuso terminantemente a la devolución solicitada, por lo cual Hildreth y su capataz Sinclair entregaron el caso a sus abogados y recuperaron el dinero.

EL JURAMENTO

Johnson juró que había de saldarles las cuentas a Harry y Sam, pero, si bien le dió los nombres de Caveat Emptor («Tenga cuidado el comprador») y Poor Sport a un par de ejemplares de su propiedad, estos gestos no retrotrajeron un solo centavo de los Cien Mil Pesos a la caja fuerte del vendedor burlado.

Sam Hildreth murió antes de que «Quincy» pudiera iniciar su venganza, pero poco después Harry Sinclair decidió vender parte de las crías que tenía en Rancocas. Entre los «yearlings» ofrecidos a la venta estaba un potro alazán por Kai Sang-Granny que atrajo la atención de Johnson, pagando este solo $1,200 para obtenerlo.

En sus primeras prácticas el ejemplar alazán mostró tan tremenda velocidad en el cuarto de milla que Johnson llegó a convencerse que era el dueño de un futuro fenómeno. Y un caballo de talla en estos días de stakes de $25,000 y $50,000, está en muy buenas disposiciones para ganar un par de centenares de miles de pesos en premios solamente. Si además de eso, se trata de un propietario lo suficientemente resuelto para apostarlo con valor a los componentes de su establo, la suma que se puede ganar es aun superior a la señalada.

No había duda de que el potro alazán adquirido de Harry Sinclair lucía muy bien a su feliz propietario «Quincy» Johnson. Si respondía a la confianza depositada en él podría cubrirse de gloria y a la vez ganar una fortuna para su dueño, con lo que se desquitaría «Qincy» con un ejemplar criado por el propio Sinclair.

NOMBRE REBUSCADO

Con esta idea en mente se puso Johnson a estudiar el diccionario para encontrar vocablos bien timbrados que significaran «igualados», «apré», «vengado» y otros del propio estilo, y siguiendo el consejo de utilizar palabras cortas y afiladas, bautizó al hijo de Kai Sang con el nombre de Repaid (equivalente a pagado con la propia moneda.)

Los fanáticos que visitaban el paddock durante los mitines primaverales en el distrito metropolitano pronto oyeron decir que Repaid contaba con gran velocidad y que podría resultar campeón del año en su que figuraba eran todas de cinco furlones, y contra «sprinters» como Sandy Bill, el potro de Johnson quedó muy deslucido. El relampagueante Sandy sacaba ocho o diez cuerpos de ventaja mientras el hermano alazán se esforzaba en hallar su «paso».

Durante algún tiempo siguió siendo Repaid «tip» en sus salidas, pero siempre decepcionando a sus partidarios. Entonces Johnson lo fué preparando para el rico Hopeful Stakes en Saratoga aconsejando a todas sus amistades que no dejaran pasar esta brillante oportunidad. Quincy y su grupo jugaron «gordo» en el Hopeful, pero los más potentes binoculares no fueron suficientes para descubrir a Repaid en la polvareda que levantaban los volantes cascos de los delanteros.

Ya para entonces todos menos Johnson se convencieron que Repaid era un fracasado o una víctima descepcionada de perseguir ejemplares sumamente rápidos en distancias cortas.

JUNIOR CHAMPION

Johnson aun persistía en que Repaid poseía esa mágica cualidad conocida por «clase». Cambió de entrenador, contratando a Ed Phelan que tenía larga experiencia en la ciencia equina, y bajo la dirección matutina de Phelan, Repaid trabajó de manera tan impresionante para la milla del Junior Champion que los cronometradores no pudieron menos que catalogarlo peligroso factor no obstante sus fracasos anteriores.

Su dueño, rebosante de satisfacción, afirmaba que su potro no podía perder; que Kerry Patch y Caterwaul no harían más que servirles de humildes coristas.

La manera en que Repaid cumplió por fin los pronósticos favorables, triunfando en un galope, quitó más de veinte años de vida al regocijado Johnson. Corrió por todo el Hipódromo como si se tratara de un graduado de Princeton el día en que su Alma-Mater acabase de batir a Yale y Harvard en football.

Y lo mejor del saso es que tuvo razón para estar satisfecho, pues el potro había respondido al fin, pasando a su grupo en la recta como si se tratara del «central» pasando un tren de carga. Sandy Bill, orgullo de Loucheim, que había batido decisivamente a Repaid en las distancias cortas, no hubiese durado mucho en los ocho furlones del Junior Champion contra el hijo de Kai Sang.

PLAZO INICIAL

De todas maneras, ha logrado cobrar Johnson el primer plazo que le corresponde en los famosos cien mil del ala. Solo le falta para apurar hasta las heces la copa de la alegría, es que se le ocurra a Harry Sinclair volver activamente al turf, pagar un capital por un candidato a los clásicos de 1933, y después que Repaid le sacara el aire.

Pero olvidando el disgusto de «Quincy» con Sinclair, ciertamente tiene Repaid todos los pelos y señales de un campeón, mejor colocado en las carreras largas que en las cortas.

SARAZEN, EL MAS NOTABLE ATLETA DE E. U. EN 1932

Peper Martín fué electo el año pasado. Populares los corredores olímpicos

Por Alan GOULD

NEW YORK, diciembre 19.—(AP) Boletas adicionales llegadas a la votación de toda la nación, promoteada por la Associated Press para alegir al atleta más notable de los Estados Unidos en 1932, no pudieron variar el ranking final de la lista encabezad por Gener Sarazen, ganador de los Campeonatos de golf americano y británico.

Las cifras ligeramente revisadas, sin embargo, hacen reñida la contienda por las posiciones y rompe el empate en el sexto lugar en favor de Bill Carr, campeón olímpico de los 400 metros, sobre el gran Babe Ruth.

El ranking final de los primeros diez, basado sobre los votos de los cronistas de sports y editores, es:

1.—Gener Sarazen, gol	53
2.—Ellworth Vines, tennis	36
3.—Eddie Tolan, track	34
4.—Jimmy Foxx, baseball	33
5.—Jim Bausch, decathlon	27
6.—Bill Carr, track	25
7.—Babe Ruth, baseball	20
8.—Harry Newman, football	20
9.—Lou Gehrig, baseball	9
10.—Tony Canzoneri, boxeo	8

Los expertos de toda la nación enviaron un total de 297 votos, en la segunda elección anual del mejor atleta del año. Los honores del año pasado recayeron sobre Pepper Martin, héroe de la serie mundial de los Cardenales del St. Louis.

La votación descubrió la popularidad de las estrellas olímpicas de track. Tres de ellas ganaron un puesto entre los diez primeros. Un contraste notable es que Eddie Tolan recibió 34 votos por su doble victoria en los sprints olímpicos, mientras su fuerte rival, Ralph Metcalfe, de Marquette, recibió solamente uno en reconocimiento por su barrida en los sprints del campeonato nacional yankee, durante las pruebas olímpicas, cuando derrotó a Tolan tanto en 100 como en 200 metros.

Olin Dutra, campeón profesional de golf, vió su total aumentado en cinco puntos en la última votación, pero el rush por elegir a Sarazen dejó a casi todos los demás ases del golf fuera de combate. Ross Sommerville y Johnny Goodman, ganado y runner-up en el campeonato Nacional Amateur, recibieron un solo voto, al igual que Gus Moreland, campeón amateur del Oeste.

Harry Newman, quarterback All American de Michigan, fué la única estrella de foot ball que atrajo la atención. Don Zimmerman, de Tulane, All American también, obtuvo dos votos y uno de sus compañeros, Warren Heller, de Pittsburgh, recibió uno. Lo mismo que Lawrence Ely, de Nebraska, center All American.

Fuera de Canzoneri, rey de los lightweikhts, también los boxers profesionales quedaron ignorados. Jack Sharkey, campeón heaviweight, y sus principales rivales, Max Schmeling y Max Baer, recibieron un voto cada uno.

PHELAN NO SABE SI HA DE VOLVER COMO COACH DE WASHINGTON EN 1933

SEATLED, diciembre 19. (A. P.) Jimmy Phelan, coach de la Universidad de Washington, dijo hoy que tal vez no vuelva a Washington el año próximo.

«Nada he podido sacar aquí sobre mi contrato»—dijo Phelan.—«Y me voy hacia el este el miércoles. Nada puedo decir aún sobre las ofertas, pero tengo anunciada una importante conferencia en mi viaje.

«Estoy deseoso de firmar un contrato en Washington para regresar bajo las debidas condiciones, pero no creo que la situación pueda arreglarse satisfactoriamente».

ELIMINAN EN EL TORNEO DE AGUA CALIENTE, LOS ROUNDS DE CALIFICACION

AGUA CALIENTE, diciembre 19. (AP) Los rounds calificadores, por el torneo abierto de Agua Caliente, con premio de $7,500 fueron cancelados hoy por la dirección del torneo, debido a la razón de que solamente 100 profesionales han significado su intención de inscribirse. Un field de tal cantidad, dicen los oficiales podrá ser manejado sin dificultad. El torneo tendrá lugar los días 11 al 14 de enero.

Todos los entries amateurs jugarán sin calificar.

COMENZARA EL DIA 25 LA SEASON DEL FOOT BALL JUNIOR

Sólo se inscribieron Atlético y A. D. C. Se jugará en el Regla Stadium

Los delegados de los Clubs Atlético y A. D. C. se reunieron anoche en el local de la Unión Atlética de Amateurs para tratar de importantes asuntos relacionados con la temporada próxima. Expiro el plazo concedido para presentar solicitudes registrándose únicamente la de los mencionados clubs. Así es que se comenzará el próximo domingo habiéndose señalado los terrenos del Regla Stadium para llevar a cabo todos los encuentros del Campeonato.

Los precios de las entradas se han fijado en treinta centavos y actuarán de oficiales Argüelles, Sicre Ruz y Maso. Estos señores asistieron a la reunión de ayer y en su presencia, así como la de los capitanes de los equipos, se habló largo y tendido de las reglas del foot ball, de sus modificaciones y de las interpretaciones de que serán objetos. Esta medida que se ha hecho por indicación de nuestro compañero Castillo, nos parece magnífica ya que se evitarán discusiones tontas en el terreno con la consiguiente demora en los juegos.

Ya sabe el fanático que el próximo domingo comenzará de manera definitiva el Campeonato junior de foot ball intercolegial. Tigres y Detallistas, preparados con antelación, presentarán buenos y equilibrados conjuntos, que nos permitirán gozar de una temporada entretenida.

El campo de los reglanos es utilizado por primera vez en este deporte y sus facilidades de comunicación seguramente que ha de proporcionar la asistencia de muchos fanáticos que se interesan por el varonil deporte.

28 juegos de prácticas de los "Yankees"

Comenzarán con el Boston Braves y terminarán en la gran academia West Point

AGUA CALIENTE, diciembre 19. (AP) Los Yankees, campeones del mundo, anunciaron hoy un schedule de 28 juegos primaverales de training, comenzando con los encuentros pre-season con el Boston Braves el día 14 de marzo en St. Petersburg, Fla., y terminando con la contienda anual con los Cadetes de West Point, el día 10 de abril. Los Gigantes probablemente cambiarán su game con los Cadetes para el día 4 de abril.

A la vez, se ha hecho una llamada a los pitchers y catchers, para que reporten al training camp en St. Petersburgh, el día primero de marzo, con los infielders y outfielders llegando una semana después.

El schedule de training indica nueve games con los Braves, que también se entrenarán en St. Petersburg; tres con el Newark, sucursal de los Yankees en la Liga Internacional: un par con el St. Louis Cardenales, Cincinnati Reds, Dodgers del Brooklyn, Birmingham, Memphis, Nashville, Louisville; y uno con la Casa de David y West Point.

El schedule de juegos es:

Marzo 14, 15, 16, Braves en St. Petersburg; 17, St. Louis en Bradenton; 18, Newark en Clearwater; 19, Braves en St. Petersburg; 20 Newark en Clearwater; 21, Braves en St. Petersburg; 27, Cincinnati en St. Petersburg; 28, Newark en St. Petersburg; 29, Casa de David en St. Petersburg; 30 y 31, Birmingham en Birmingham.

Abril 1 y 2, Memphis en Memphis; 3 y 4, Nashville en Nashville; 5 y 6, Louisville en Louisville; 7, Reds en Cincinnati; 8 y 9, Brooklyn en Brooklyn y New York; 10 West Point en West Point.

GANO LA COPA DE SANCHEZ Y ARAOZ EL TEAM LA SALLE

Los muchachos de Marianao se impusieron sobre el team del Vedado, ganándoles: 10 por 3

El domingo día 18 del corriente se celebró en los terrenos de «La Salle Park», en Marianao, el último desafío de la serie, en opción a la Copa donada por Sánchez y Araoz. En este encuentro, los mtuchachos de Marianao no tuvieron dificultad para vencer al potente club del Colegio «De la Salle», (Vedado).

Fidel Rodríguez ocupó la lomita por los marianenses, haciéndolo muy bien, no permitiendo más de tres carreras y seis hits. Rolando Hernández, que es uno de los mejores outfielders que se encuentran en Marianao, bateó un triangular, en conjunto, todos los marianenses se distinguieron en el uso de la jeringuilla.

Los del Vedado, se distinguieron por su disciplina todo el tiempo y García como siempre haciendo espectaculares cogidas en el campo corto.

El umpire oficial de esta serie fué Lucas Gómez, que dió muestras de sus facultades detrás de home, distinguiéndose por su honradez, del cual todos estamos muy satisfechos por su labor.

Hé aquí el score:

COLEGIO DE LA SALLE. Vedado.

	V.	C.	H.	O.	A.	E.
Mendoza, 2b.	4	0	0	1	5	0
Cews, cf.t.	3	0	1	1	0	0
García, ss.	3	0	0	3	2	1
Monserrat, lf.	3	0	1	0	0	0
Orille, rf.	6	0	0	1	0	0
Dávila, 3b.	5	1	1	2	0	1
Fuster, c.	4	1	2	4	0	0
Echenique, 1b.	2	1	0	12	0	0
Arango, p.	2	0	1	3	2	0
Totales	32	3	6	27	9	2

LA SALLE DE MARIANAO

	V.	C.	H.	O.	A.	E.
Irlando, lf.	5	3	3	1	0	0
Crespo, 2b.	5	1	2	1	3	0
Lloredo, 3b.	4	2	2	1	0	0
Gerardo, ss.	5	1	4	1	1	1
Allones, 1b.	5	1	2	6	0	0
Trabuco, rf.	5	0	1	1	0	1
Luís, cf.	2	1	0	1	0	1
Basilio, cf.	1	0	0	0	0	0
Morrón, c.	5	0	2	15	0	0
Fidel, p.	5	0	1	1	1	0
Totales	43	10	17	27	5	0

Totales: La Salle del Vedado: 3 carreras y 6 hits.

Totales: La Salle de Marianao: 10 carreras y 17 hits.

Muy pronto saldrá al field, la novena de la Casa Vasallo, que tendrán como home club los terrenos del Colegio La Salle, de Marianao, lugar donde se celebrarán todos sus desafíos, que serán siempre con novenas potentes.

ALLEN, JUGANDO MUCHO, VENCE A FRANK TABERSKI

Estuvo en la gran forma de años atrás, cuando ganó el campeonato de piña de E. U.

NUEVA YORK, diciembre 19. — (A. P.) — Completando su schedule de nueve juegos con el estilo que le llevó al campeonato nacional hace veinte años, Bennie Allen, de Kansas City, derrotó hoy a Frank Taberski, de Schenectady, N. Y., 125 por 56, en una batalla de ex campeones, por el título nacional de piña.

Allen, ofreciendo uno de los mejores juegos del torneo, rechazó el reto del canoso veterano en siete innings, adornando su notable performance con una gran tacada de 70 en el cuarto inning. La tacada fué la cuarta en importancia del torneo, mejorada sólo por Endrew Ponzi, con 72 y 71 y George Kelly con 71.

La victoria deja a Allen con un record en el torneo de cinco victorias y cuatro derrotas. Con un game por jugar, Taberski ha ganado tres y perdido cinco matches, siendo éste uno de sus más pobres records desde que ganó el campeonato de piña en 1916.

Allen, que salió, anotó en todos los innings, excepto en el primero y sexto y en el último jugó safety. Al hacer su gran tacada, jugó con posición perfecta, haciendo rara vez un tiro difícil.

James Mills, de San José, California, también completó su schedule del torneo, ganando su segundo game cuando rechazó a George Kelly, de Filadelfia, runner-up del año pasado, 125 por 81, en 17 innings. Mills, completando su primer campeonato nacional, logró una gran tacada de 36, en el onceno acto, mientras Kelly realizaba su mejor de 28 en el octavo.

En el gran match estelar de mañana por la noche, el campeón detensor, Ralph Greenleaf se enfrentará con el sensacional joven de Wilmington, Del. Jimmy Caras. El primer match de la tarde será entre Taberski y Kelly con Rudloph y Pasquale Natalio, que están empatados en segundo lugar, enfrentándose en el segundo game.

Por la noche, Andrew Ponzi estableció un nuevo record de gran tacada para el torneo, al vencer a Pascuale Natalie, de Chicago, 125 por 2. La mayor tacada de Ponzi fué de 73, excediendo por un punto a la mepor hecha en este torneo, hace días, por él mismo.

Ponzi, vencido en sus dos salidas últimas y virtualmente fuera de combate con tres derrotas en ocho games, necesitó sólo 52 minutos y 14 innings para sacar a Natalie de un empate en el segundo lugar para hacerlo caer al cuarto puesto.

La derrota del veterano de Chicago, deja a Erwin Rudolph de Cleveland, en posesión absoluta del segundo puesto con un record de cinco triunfos y una derrota.

FALTAN 10 HORAS PARA ACABAR LA JUSTA DE 6 DIAS EN MILWAUKEE, MO.

MILWAUKEE, diciembre 19. (AP) Con 10 horas de pedaleo por delante de ellos y 137 ya cubiertas, cuatro teams siguen empatados por el primer lugar en la carrera de bicicletas de seis días, esta tarde a las 2 p. m. Los ciclistas han cubierto 2.131 millas.

El primer lugar sigue sin cambiar, pero Studebecke y Crossley continuaron ganando puntos tan fácilmente que los fans creen que estarán al frente del field cuando se termine la carrera a media noche.

SELECCIONA NOTRE DAME LOS MEJORES JUGADORES QUE SE LE ENFRENTARON

SOUTH BEND, Ind. diciembre 19 AP.—Tres estrellas de Southren California y dos de Pittsburgh, obtuvieron puestos en el team de foot ball All America de Notre Dame compuesto por los players con quienes se enfrentaron los irlandeses.

El team seleccionado por los muchachos de Notre Dame fué:

Player	Posición	Team
Sparling	End	Souhtern California.
Fencl	end	Northwestern
Mehringer	Tackle	Kansas
Smith,	Tackle	Southern California
Summerfleot.	Guard	Army
Reerdy	Guard	Navy
Tormey	Center	Pittsburgh
Griffith	Quarter	Southern California
Heller	Half-back	Pittsburgh
Kavel	Half-ack	Carnegie Tech
Olson	Fullback	Northwestern

El Dr. Juan Antiga; gran médico, filántropo, escritor de alta envergadura, sociólogo ilustre, y maestro de energías y optimismo; dice:

.... el fumar, es el hermano menor de todos los vicios mayores; y la vida tan corta y tan llena de maravillas, que de cada cosa hay que aprovechar lo mejor. GENER: es el mejor cigarro; luego....

El tabaco de "Hoyo de Monterrey", "El Palmarito", "Vega Nueva", "Hidalgo" y "Perdigón", las vegas más famosas de Vuelta Abajo enclavadas todas en el valle de San Juan y Martínez; hace casi un siglo que pertenecen a la familia GENER y es básico en la elaboración del cigarro GENER; por eso este cigarrillo conserva hasta el último centímetro la fragancia exquisita de su aroma sin par.

Un procedimiento único y exclusivo de GENER, libera a este cigarro de toda impureza, eliminando las pequeñas partículas, que se desintegran de la picadura, haciendo imposible que haga presa en el organismo, ese mal, llamado: "bronquitis del fumador", tan peligroso a veces y desagradable siempre.

El cigarro GENER, por su calidad el más sabroso, y por el procedimiento de elaboración científicamente higiénico, el más saludable; es sin lugar a duda un cigarro ---- ------ DEFINITIVO

HOYO DE MONTERREY

GENER No. 11 *la última creación de esta marca es, un trofeo más, al prestigio y tradición de* **GENER**

M.E.C.D. 2016

Los colonos decidirán mañana si deben romper con el plan Chadbourne y con los organismos azucareros

NO HA EXPERIMENTADO CAMBIO ALGUNO AYER EL MERCADO DE AZUCAR CRUDO DE NUEVA YORK

En cuanto a los azúcares disponibles no se han efectuado ventas en la sesión de ayer. La Bolsa azucarera para la entrega futura estuvo sostenida con una mejoría marcada

Ayer abrió el mercado de azúcares crudos de New York quieto, solicitándose ofertas de compra en firme, al precio de 2.82 por 3.000 toneladas de las Filipinas, para llegar tarde en diciembre. Un cargamento de Puerto Rico, para embarque en la segunda quincena de enero, y Filipinas, para llegar en la segunda quincena de enero, ofrecidos a 2.80. Filipinas, para embarque en diciembre, ofrecido a la base de 2.77. Los refinadores eran compradores por azúcares para llegar en posiciones tempranas, a la base de 2.80.

EXISTENCIAS

Las existencias de azúcares crudos en almacenes afianzados de Nueva York, que ascendieron el sábado día 17, a 261.320 sacos, eran ayer de 253.685 sacos.

MERCADO DE COSTO Y FLETE

Este mercado estuvo sin cambio. La atención de los tenedores y los refinadores está concentrada en las posibles considerables llegadas de azúcares de Filipinas en enero, y en el proyecto de ley de independencia de dichas Islas.

MERCADO DE FUTUROS

Estuvo sostenido este mercado. Sin cambio diciembre y con ligero avance las demás posiciones. Las ventas ascendieron a 14.550 toneladas. Las cotizaciones fueron las siguientes:

Cierre anterior:	
Diciembre	0.67-75
Enero	0.67-78
Marzo	0.72
Mayo	0.77
Julio	0.82
Septiembre	0.87
Diciembre	0.92-93
Cierre de ayer:	
Diciembre	0.67-C.
Enero	0.68
Marzo	0.72-73
Mayo	0.77-78
Julio	0.83
Septiembre	0.88
Diciembre	0.92-94

MERCADO DE REFINOS

Este mercado estuvo quieto. Las extracciones ligeras y los nuevos pedidos regulares.

MERCADO DE LONDRES

El mercado de azúcares de la Terminal estuvo quieto; pero sostenido, con vendedores de crudos a la base de 0.62 5-8 libre a bordo. Los refinadores a la expectativa. Las cotizaciones de futuros fueron las siguientes:

Cierre anterior:	
Diciembre	4.11
Marzo	5.2½
Enero	4.11½
Agosto	5.7½
Mayo	5.4½
Septiembre	5.8
Cierre de ayer:	
Diciembre	4.11½
Enero	5.00
Marzo	5.3¼
Mayo	5.5
Agosto	5.8¼
Septiembre	5.8½

ISLAS HAWAII

Los intereses azucareros de las Islas Hawaii han decidido embarcar 150.000 toneladas de crudos a los refinadores del Este de los Estados Unidos durante 1933. Este es un estimado preliminar, y posiblemente, la cantidad será aumentada más tarde.

Los embarques este año ascendieron a 350.000 toneladas.

ZAFRAS DE LOS EE. UNIDOS

El Departamento de Agricultura de los Estados Unidos ha dado a la publicidad su estimado de las zafras de remolacha y caña, calculando la primera en 1.160.714 toneladas largas, contra el estimado anterior de 1.115.000. También estima la de caña de la Luisiana en 206.250 toneladas, contra el estimado anterior de 179.000.

DERRETIDOS Y ENTREGAS

Según el Instituto Azucarero de los Estados Unidos, los derretidos y entregas por catorce refinadores norteamericanos hasta diciembre 10 de 1932 y del año pasado, fueron como sigue (en toneladas largas valor en crudos):

	Derretidos
Enero 1o. a diciembre 10 de 1932	3.615.000
Igual período 1931	4.035.000
Semana terminada diciembre 10, 1932	55.000
Igual semana 1931	60.000
	Entregas:
Enero 1o. a diciembre 10 de 1932	3.752.797
Igual período 1931	4.096.893
Semana terminada diciembre 10, 1932	59.141
Igual semana 1931	59.141

COTIZACIONES

BOLSA DE NEW YORK

(De nuestra Redacción en New York)

Cotizaciones de la edición de media noche del "Times":

ACCIONES

917,185

BONOS

$11.812,000

HABANA CLEARING HOUSE

Las compensaciones de cheks entre los bancos asociados al Habana Clearing House ascendieron en la liquidación de ayer a la suma total de:

$784,960.65

COTIZACION DE LA PESETA

La peseta española se cotizó al cierre del mercado a razón de:

12.26.01

por dólar.

COTIZACION DE LOS FRANCOS

El franco francés se cotizó ayer al cierre del mercado, a razón de:

25.57

por dólar.

COTIZACION DE LA LIBRA ESTERLINA

La libra esterlina se cotizó ayer en el mercado local a:

3.30¾

BOLSA DE NEW YORK

COTIZACIONES DEL CIERRE DEL DIA 19 DE DICIEMBRE

(RECIBIDAS POR EL HILO DIRECTO DE MENDOZA Y Ca.)

A		**D**		**N**	
A. Express	5½	Del. Hudson	57	Nash	13⅜
Air Red	59½	Del. Lack	24	Nat Dist	17
Alaska Jun	13¼	Drug Inc	34	Nat Bisc	40¼
Alleghany	1⅛	Dupont	37⅝	Nat Cash	8⅝
Allied Chem	80½	**E**		Nat Dairy	17⅝
Allis Chal	7⅝	E. Kodak	55⅝	Nat P. Lig	15⅛
Amer. Can	55	El. Auto Lit.	19	Nat Surety	6¾
Am. Car Fou	6	El. Pow Lig	6¼	N. Y. Central	20⅞
Am. F. Pow	6⅞	Elec. Bond	19½	Nevada Con	4⅜
Amer. Ice	5	Erie (R. R.)	5½	North Amer.	29⅜
Amer. Inter	7⅝	**F**		Norfolk	114½
Amer. Loc	5½	Fox Film C.	2	Nort Pacific	15⅛
Am. P. Light	7⅝	Frep. Texas	24⅜	**O**	
Am. Smelt	12¼	**G**		Ohio Oil	6¾
Am. Sugar	22½	Gen. A. Tank	16¼	Otis Elev	12
Am. Sug prefs	—	Gen. Asphalt	7¼	**P**	
T. Tel and Tel.	108⅛	Gen. Elec	15⅝	Packard Mot	2½
A. Tob. A.	59	Gen. Foods	24½	Paramount	2
A. Tob. B.	61⅝	Gen. Motors	13⅜	Pennsylvania	14¾
A. W. Works	17	Gen. Sig. Ry	—	J. C. Penney	25
Am Woolen	—	Gillete Saf.	19⅜	Pul man Co	19⅝
Anaconda Co.	6⅝	Gimbel Bros	1½	Pub. Serv	52
Atchison	39¾	Gold Dust	14¾	Proc. Gamble	29⅝
At. Coast	22	Goodrich	4¾	Pure Oil	3½
At. Ref	16⅛	Goodyear	15½	Puerto Rico	16¼
Ass. D. Goods	4½	Graham Paige	2⅛	**R**	
Auburn Auto	51⅝	Great North	8½	Rep. I. Steel	5½
Aviat. Corp	8⅛	**H**		Reynolds	30⅛
B		Hershey com	56	Royal Dutch	—
Baldwin Loc	5⅜	Homestake	159	**S**	
Balt. Ohio	9½	Houston Oil.	—	Safeway Stores	39½
Bendix Av	10¼	Hudson Mot	5	Sears Roeb	20¼
Best Co.	10⅜	**I**		Simmons Co.	7½
Beth. Steel	14⅝	Illi. Cent.	13⅛	Soc. Vacuun	7⅝
Borden Co.	25½	Interb. R. T.	4¾	St Paul preís	1½
Briggs	4⅜	I. B. Mach	91½	So. Pacific	17½
Brook. Manh	25¼	Int. Cement	7½	South Ry	5¼
Byers A. M.	13½	Int. Comb	½	S. Brands	15⅝
C		Int. Nickel	7⅜	Stand Gas	14
Can. Pacific	13⅞	Inter. Tel.	7⅛	Stan N. J.	29⅜
Cann Mills	—	**J**		Stan Oil C.	24
Case T. Mach.	41⅞	Johns Mansv	21⅜	Stewart War.	3
Cerro de Pasco	6¼	**K**		Studebaker	4⅝
Ches. Ohio	26½	Kroger Groc	16⅞	Sun Oil	36½
Chi. R. Island	4⅛	Krésge S. S.	10⅜	**T**	
Chrysler	16⅝	Kelvinator	4½	Texas Co.	13⅜
Coca Cola	67⅜	Kennecot	8½	Texas Guif	22½
Col. Carbon	29	**L**		Timken Roller	15
Comm. South	2¼	Lambert Co.	32	**U**	
Congoleum	8⅛	Ligg. Myers	57½	Union Carb.	25½
Cons. Cigar	4½	Loews Inc	20⅛	U. Pacific	71⅛
Cons. Gas	59½	Loose Wiles	22½	Union Oil	10
Cons. Oil	5½	Lorillard	13⅝	United Corp	9¼
Cont. Can	38⅛	Louisv Nash	21½	United Corp prefs	34
Cont. Oil	5⅝	Ludlum Steel	5⅞	U. Fruit	23¾
Corn. Prod.	53	Lehman Corp	42	U. S. Rubber	4⅛
Coty Inc	3½	Liquid Carb	15¾	U. S. Steel	28⅞
Cuba Co.	—	**M**		U. Aircraft	26
C. Am. Sug	—	Macy H. R.	34	**W**	
C. A. Sug prefs.	—	May Dept	11⅞	Warner Bros	1⅝
Comm Solv	10¼	Mc Keesport	44⅞	West Union	30
Chesapeake	15	Montgomery	13½	West Elec	27¾
Col. Fuel	—	Miss Pacific	2⅞	Woolworth	36
Cruc. Steel	9½	Murray Corp	3⅜	Wrigley	36

RELACION DE LOS VALORES QUE HAN ESTADO ACTIVOS EN LA BOLSA DE N. YORK

NUEVA YORK, diciembre 19. Luis Mendoza y Ca.

VALORES ACTIVOS

	Abr.	Cie
A	41⅛	39¾
A A C	49¾	51¾
A C	55	55
C N	21¼	20⅞
G L	15½	15⅝
G M	14	13¾
X	30½	28⅞
D D	38⅜	37⅝
E K	56¼	55⅝
T	108½	108¼
I T	7	7⅛
J	29	29⅜
A C D	80⅞	80½
A F W	7¼	6⅞
G A S	60	59½
R	5⅜	5⅛

LAS COTIZACIONES DE LAS ACCIONES DE LOS BANCOS EN EL MERCADO DE N. Y.

NEW YORK, diciembre 19.—LUIS MENDOZA Y CIA.

Las cotizaciones al cierre de las acciones de Bancos fueron las siguientes:

	Comp	Vend
City Bank	44	45
Chase Bank	35	36
Guaranty	337	340
Bankers	67½	68½
Irving	23¼	24½
Firts Nat.	1550	1570
Continental	—	—

EL PETROLEO CRUDO EN CALIFORNIA Y SU PRECIO

NEW YORK, diciembre 19.—LUIS MENDOZA Y CIA.

La producción de petróleo crudo de California en la semana terminada el 17 de diciembre dió un promedio de 467.000 barriles diarios, o sea una merma de 6.900 barriles respecto a la semana anterior.

MANANA SE SABRA SI ACEPTA LA CORPORACION EXPORTADORA LAS DEMANDAS DE LOS COLONOS

Existen entre el colonato dos corrientes, una contraria y otra favorable al rompimiento y se espera que entre ambas surjan movidos debates, dada la importancia del asunto

En el Roof del Hotel Bristol celebrará mañana, miércoles, día 21, asamblea general la Asociación Nacional de Colonos. En dicho acto, que resultará de importancia trascendental, se conocerán los acuerdos que adopte en la junta de hoy la Corporación Exportadora Nacional de Azúcar sobre las peticiones de modificación de las Reglas de dicho organismo azucarero oficial, presentadas en su oportunidad por una comisión nombrada al efecto en una de las últimas asambleas celebradas por los colonos.

Mañana se decidirá definitivamente si la Asociación Nacional de Colonos debe romper o no con el plan Chadbourne y con la Corporación Exportadora y el Instituto Azucarero, retirando de ambos organismos su representante.

Existen dos corrientes entre los colonos en relación con el trascendental acuerdo que se propondrá para su discusión y aprobación. Una de ellas es absolutamente contraria a que se siga teniendo un representante en la Corporación y el Instituto y que se siga tratando oficialmente con dichos organismos, y entiende que los colonos tienen que seguir todas las vías legales posibles para que sea anulada, por inconstitucional, la ley de estabilización del azúcar, y obtener la libertad de disponer de sus cañas. La otra corriente sostiene que deben los colonos aceptar como una realidad ambos institutos y la ley de estabilización, y que, sin prescindir de todas las acciones legales que se crean convenientes contra la ley y los organismos, tratar de obtener las mayores ventajas posibles mediante la discusión y las constantes relaciones oficiales con los repetidos organismos, y luchar por la defensa de los intereses y derechos del colonato, que se quedaría con amparo, caso de romper con los organismos que tienen a su cargo el desarrollo de la política interior y exterior azucarera de Cuba.

Teniendo en cuenta la importancia y la trascendencia de la decisión que se pueda adoptar en definitiva, es fácil prever que los debates que se desarrollarán en la asamblea de mañana serán muy animados.

EL IMPUESTO DE CONSUMO SOBRE AZUCAR

La Ley, publicada en la Gaceta del sábado, no fué conocida hasta el lunes

La Lonja del Comercio de la Habana ha dirigido un escrito al Secretario de Hacienda en relación con el aumento del impuesto de consumo al azúcar de ½ a 1 centavo libra, cuya ley fué publicada en la Gaceta Oficial de la República del sábado pasado día 17. Como quiera que dicha Gaceta fué repartida ayer lunes, al mediodía, y que la vigencia de la citada ley se fija en el día de su publicación, resulta que desde el sábado hasta ayer el impuesto no se ha conocido por el comercio y que por consiguiente no ha sido tenido en cuenta en las transacciones comerciales.

El escrito de la Lonja tiene a obtener que sea suprimida la citada anomalía, pues, evidentemente, los infractores no han infringido la ley a sabiendas, ni pueden remediar en absoluto las diferencias habidas en las transacciones realizadas, por lo cual no deben estar sujetos a penalidad alguna. Concluye dicho documento solicitando que se dicte por la Hacienda una resolucion que aclare el particular a todos los efectos.

Para evitar que se repitan estos casos, y para evitar penalidades y molestias injustificadas a los comerciantes, la Lonja se propone, además, dirigirse a la Secretaría de Gobernación, a cuyo cargo está la publicación y supervisión de la Gaceta Oficial, para solicitar que se estudie el caso y se disponga, como norma general y definida, que la fecha de vigencia de las leyes se fije con un plazo prudencial, a fin de que los interesados las conozcan con tiempo.

LA APLICACION ERRONEA DE ORDENANZAS

Indebidamente se exige a muchos comerciantes que exhiban licencia sanitaria

La Jefatura Local de Sanidad viene exigiendo desde hace tiempo a muchos comercios que no están comprendidos en el artículo 65 de las Ordenanzas Sanitarias vigentes, que se provean de la licencia sanitaria, e impone con frecuencia multas de $5 por estimar que se están por dichos comercios, infringiendo las disposiciones contenidas en dicho artículo.

Entre los citados comercios figuran los comisionistas que no tiene muestran de víveres ni drogas y que, por tanto, no están obligados a proveerse de la licencia sanitaria, estando a ello tenidos solamente hoteles, figones, fondas, restaurants, según dispone clara y terminantemente el repetido artículo 65 de las Ordenanzas Sanitarias.

En vista de la improcedencia de la exigencia de la Jefatura Local de Sanidad, la Cámara de Comercio Cubana ha redactado, para varios de sus asociados y dirigido a la Secretaría de Sanidad, distintos recursos de alzada, en que se pide que dicha dependencia del Estado dé órdenes para que cese la arbitraria interpretación y aplicación de las disposiciones contenidas en el artículo 65 de las Ordenanzas Sanitarias, y se eviten las injustificadas molestias consiguientes que vienen sufriendo determinadas clases de comerciantes.

LA BOLSA PEDIRA QUE SE DECLAREN FESTIVOS LOS DIAS 26 Y DOS DE ENERO

Ayer por la tarde celebró sesión ordinaria la Junta Sindical de la Bolsa de la Habana, bajo la presidencia del señor Armando Parajón. Después de conocerse de varios asuntos de carácter interior y rutinario, se tomó el acuerdo de apoyar las gestiones iniciadas por la Clearing House de la Habana para que sean declarados festivos este año los días 26 del actual y 2 de enero próximo, que caen ambos en lunes a cuyo efecto se dirigirá por la Bolsa un escrito al Secretario de Agricultura adjuntando una copia del acuerdo de la Clearing House y otra del de la Bolsa.

LA BOLSA DE LA HABANA SE HA MANTENIDO, AYER, EN TONO DE INACTIVIDAD

Sostenido aunque inactivo, actuó ayer el mercado local de valores. Especialmente los bonos del 5½ por ciento de O. Públicas 1945, y los certificados, también de Obras Públicas que vencen en 31 de diciembre actual, se mantuvieron firmes las emisiones de la República, y en general, el resto del mercado de bonos.

El mercado de acciones quieto y sin cambio.

EL INSTITUTO AZUCARERO SE REUNE MAÑANA

Presidirá el doctor Viriato Gutiérrez y asistirán a la reunión Mañas y Gómez Mena

Habiendo regresado de los Estados Unidos ayer por la mañana el doctor Viriato Gutiérrez, Presidente del Instituto Azucarero, este organismo se reunirá mañana por la mañana para conocer los resultados de la conferencia azucarera internacional de la Haya, que expondrán los delegados señores José Gómez Mena y doctor Arturo Mañas, quienes ya han redactado un informe detallado sobre las discusiones llevadas a cabo y los acuerdos adoptados en dicha conferencia.

También se hará un estudio detenido de la situación estadística mundial del azúcar y se trazaran normas para una política azucarera futura, complementaria de la convenida en las dos últimas conferencias del Consejo Azucarero Internacional, de Ostende y La Haya.

Ser objeto de un cambio de impresiones la actitud de los Estados Unidos en relación con las medidas arancelarias de aquel país y con la situación política de las Islas Filipinas, cuyas consecuencias se harán sentir, naturalmente, en nuestra industria azucarera.

SUSCRIBASE AL Diario de la Marina

LA CORPORACION EXPORTADORA DE AZUCAR HA DE RESOLVER HOY LAS PETICIONES DEL COLONATO

Tiene anunciada la celebración de una junta para hoy a las diez de la mañana, con quorum asegurado y se darán a conocer en seguida a los colonos los acuerdos tomados

A las 10 de la mañana de hoy celebrará junta, bajo la presidencia del señor José Manuel Oña, la Corporación Exportadora Nacional de Azúcar, para tratar, principalmente, de las peticiones ya formuladas por los colonos sobre modificación de las Reglas de la Corporación, a fin de que los derechos y los intereses de los colonos en sus relaciones con los hacendados estén debidamente reconocidos y defendidos.

Para dicho acto está asegurado el quorum reglamentario, pues asistirán, además de todos los miembros cubanos, los miembros americanos señores Maurice Leonard y Armsby, llegado éste en la mañana de ayer con poderes e instrucciones de los demás colegas americanos residentes en New York.

Según nuestras impresiones, existe entre los miembros todos de la Corporación un vivo deseo de acceder a las aspiraciones de los colonos en todo lo prácticamente posible, por lo cual se puede anticipar que casi todas las modificaciones solicitadas por la Asociación de Colonos serán concedidas.

Los acuerdos que se adopten en la junta de hoy serán comunicados con tiempo a la comisión de colonos que entregó las mencionadas peticiones, a fin de que pueda conocerlos y discutirlos la asamblea general que celebrará mañana, día 21, la Asociación Nacional de Colonos.

En esa asamblea, según ya hemos informado a los lectores, se definirá la actitud a asumir por el colonato en relación con el plan Chadbourne y con los organismos azucareros oficiales, o sea si la asociación debe romper o no con la Corporación Exportadora y el Instituto Azucarero.

Si nuestras impresiones resultan acertadas se puede excluir desde ahora el rompimiento de los colonos con los organismos azucareros, pues quedará eliminada una de las causas principales de descontento del colonato.

MERCADO DE GRANOS

NUEVA YORK, diciembre 19.

	Cierre
TRIGO:	
Mayo	46¼
Julio	46¾
Diciembre	44¼
MAIZ.	
Mayo	27¾
Julio	28½
Septiembre	23
AVENA:	
Mayo	17½
Diciembre	15⅛
CENTENO:	
Mayo	33½

BONOS DE CUBA

En New York cerraron los bonos de Cuba a los tipos que se consignan a continuación, cuyos precios se entienden más los intereses devengados hasta la fecha.

REPUBLICA DE CUBA

	Comp.	Vend.
R. de Cuba Speyer 5 por 100, 1904	89	—
R. de Cuba. Morgan, 5 por 100 1949	90	93
R de Cuba Speyer 4½ por 100 1949	73	76½
R. de Cuba, 5½ O. P. 1945	41	41¾
R. de Cuba, 5½ Morgan 1953	74	76⅛

BONOS AZUCAREROS

Cuban A. Sugar	50	—
—Eastern A. Sugar	3¼	5
Manatí Sugar	2	3½

BONOS FERROCARRILEROS

Cuban Ry 5 por q100	25	27
Cuban Ry 7 por 100	27	32
•INTER TELPH.—H. E. RAILWAY		
In. Tel. 4½ por 100	34	34½
-H. E. Ry 5 por 100	18	25
H. E. Ry 5½ por 100	3¾	5

MERCADO DE TABACO

Han de pasar a terceras manos en los próximos días, las cantidades de clases bajas de Las Villas, que quedan disponibles. Algunas compras es los campos. Las operaciones, ayer, en el mercado

Las clases bajas de la última cosecha de Remedios, que están quietas estos días, han de moverse de nuevo en los próximos. Porque además de los veinte y pico mil tercios vendidos y entregados hasta la fecha, a Sobrinos de Antero González, Urtiaga y Toledo, y Constantino González y Compañía, otras partidas están con prometidas y han de ser registradas muy pronto por los compradores. Son las partidas que diríamos restos de las cantidades recibidas por las firmas especuladoras que han vendido a las tres mencionadas casas. Posiblemente dos de estas firmas solamente registren esos lotes a que nos referimos. Lo veremos muy pronto Acaso no sea antes de las Pascuas. Pero seguramente será poco después, porque los compradores tienen interés en tener en sus almacenes esos lotes que quedan disponibles. Ya tendrían también los pocos que quedan en primeras manos, si sus dueños no pretendieran precios excesivamente altos para tales clases. Porque cada una de estas, no en las actuales circunstancias, sino en tiempos que diríamos normales, tiene un límite en lo que a precios respecta. Son clases que en ningún momento valdrían mas que otras superiores que pueden adquirise a precios similares.

De la misma procedencia compraron y registraron ayer, en los almacenes de Tomás Benítez León, noventa tercios de terceras, los peritos de la Ruppin Havana Tobacco Company.

Ciento cuarenta y seis tercios de botes de Partido, vendieron y entregaron Leslie Pantín e Hijo a Constantino González y Compañía.

Domingo Méndez y Compañía estuvieron entregando a Calixto López y Compañía, ciento trece tercios de tripas de Vuelta Abajo.

De esta misma procedencia compró la Ruppin Havana Tobacco a Ruisánchez, Egusquiza y Compañía, treinta y tres tercios de volados de Vuelta Abajo.

También de esta misma procedencia vendieron y entregaron cincuenta tercios de tripas varias, de la cosecha anterior, José González y Compañía a Villamil, Santalla y Compañía.

Cuesta, Rey y Compañía estuvieron en los almacenes de Aixalá y Compañía, para comprar y cargar cuarenta y ocho tercios de capas, de la última cosecha de Partido.

Y otros menores lotes, de distintas clases y procedencias varias, pasaron de manos durante el día.

LA RAMA QUE ENTRO

Durante el día entraron por los patios de los ferrocarriles, solamente en tercios, los que procedían de Mataguá y venían consignados a Constantino González y Compañía.

También entraron en un camión, procedente de Guayos, dieciocho tercios, para Ruisánchez y Compañía.

De un día a otro han de llegar, procedentes de Placetas, los novecientos tercios y pacas que compraron en aquella localidad Sobrino de Antero González a J. Cortés y Hermanos; operación ésta que reportamos el domingo.

COMPRAS EN LOS CAMPOS

Han regresado de las zonas productoras casi todos los mercaderes que en las mismas se encontraban. Vienen a pasarse aquí estos días de Pascuas. Pero los que radican en el campo siguen activos tras las vegas que quedan disponibles.

Ayer recibimos la noticia de que Jesús Fernández, comerciante de Guayos, compró en la zona de Neiva estas otras vegas en tercios: la de Manuel Santos, la de Juan Valerio y la de Vicente Fernández. En total doscientos ochenta y ocho tercios.

También están en Vuelta Abajo otros compradores locales, tratando de adquirir algunas de las pocas vegas que quedan disponibles.

ESTUVO FLOJO, AYER, EL MERCADO DE LA PLATA

Estuvo flojo ayer el mercado de la plata acuñada nacional. Se operó a base de 1⅝ por ciento de descuento. Cerró el mercado a los tipos de 1⅝ y 1⅜ por ciento de descuento, compradores y vendedores, respectivamente.

SUBE EL INDICE DE LOS PRECIOS EN LOS EE. UU.

NEW YORK, diciembre 19—LUIS MENDOZA Y CIA.

El índice de precios de artículos de primera necesidad del Moody's Investors Service, al 17 de diciembre era 81.2 contra 80.8 al 16 de diciembre.

MERCADO DE METALES, AYER, EN NUEVA YORK

NEW YORK, diciembre 19—LUIS MENDOZA Y CIA.

Las cotizaciones al cierre del mercado de metales fueron las siguientes:

Cobre	5 ⅛
Nikel	35.
Plata	25 ⅛
Plomo	2.8½
Cinc	3.47

LA ACTIVIDAD SIDERURGICA BAJA EN ESTADOS UNIDOS

NEW YORK, diciembre 19.

La Revista «Steel» dice que las operaciones siderúrgicas mermaron la semana pasada en un 1 por ciento, al 14 por ciento de la capacidad.

Según el «New York Times», la producción de lingotes de acero se mantiene bien este mes.

REBAJA DE PRECIO DEL PETROLEO EN CRUDO

NEW YORK, diciembre 19.—LUIS MENDOZA Y CIA.

Todas las calidades de petróleo crudo de la cuenca de Wyoming han sido rebajadas en 27 centavos por barril.

MERCADO DE CAMBIOS

Diciembre 19

Firme el cambio sobre New York, Había fuertes compradores por cable a 1.16 por ciento premio.

Sigue mejorando la libra esterlina. Quieta la peseta española

Se operó entre bancos y banqueros en 50.000 pesetas por cable a 8.14 y medio.

COTIZACIONES

New York, cable	3/32 P.
New York, vista	5/64 P.
Londres, cable	5.31 ¼
Londres, vista	5.30 ¾
España, cable	8.16
España, vista	8.15
París, cable	3.92
París, vista	3.91
Liras, cable	5.15
Liras, vista	5.14
Suiza, cable	19.24
Suiza, vista	19.23
Bélgica, cable	13.87
Bélgica, vista	13.86
Alemania, cable	23.77
Alemania, vista	23.77
Hong Kong, cable	21.60
Hong Kong, vista	21.55
Amsterdam, cable	40 19
Amsterdam, vista	40 17
Canadá, vista	13 ½ D.
Canadá, cable	13 ¾ D.
Peso argentino	25 ¾
Peso argentino	13 ¾ D

BOLSA DE LA HABANA

DICIEMBRE 19.

BONOS Y OBLIGACIONES

	Comp.	Vend.
Cuba 1904 Speyer	89	99
Cuba 1905, Deuda Interior	39½	46
Cuba 1909 4½	74½	86
Cuba 1914 Morgan	90	100
Morgan 1923	75½	80⅞
Cuba 5½ 1935 (Obligaciones oro)	29	35
Cuba 1945 (5½) Obras Públicas	44½	45¼
Bonos del azúcar	74	82
Cuba, Morgan. Seriados 5½ por 100. 1927:		
F—Vence 1 julio 1933	86	96
G—Vence 1 julio 1934	70	—
H—Vence 1 julio 1935	62	—
I—Vence 1 julio 1936	63	—
J—Vence julio 1 1937	65	—
Certificados (Serie 5½ por 100) — Obras Públicas:		
Vence Diciembre 31 de 1932	99½	102½
Vence junio 30 1933	88	—
Ayuntamiento de la Habana 1a. hip	95	106
Ayuntamiento de la Habana 2a. hip.	95	—
Centro Asturiano	28	—
Agrícola Oriente Cubano	—	—
Banco Territorial.—Serie B	—	—
Cervecera	34	45
Cervecera (Obligaciones no hip)	8	14
Ciego de Avila	—	—
Curtidora	—	—
Gas	85	—
H. Electric (Consolidados)	18	26
H. Electric (Obligaciones no hip)	4	6
Jarcia Matanzas	75	«85
Edificio La Metropolitana (S. A.)	—	—
Ladrillos	—	—
Matadero	—	—
Nueva Fábrica de Hielo	80½	—
Papelera serie A	85	—
Papelera serie B	53	—
Bonos Cuban Telph.	62	—
Unidos	5	—

ACCIONES

	Comp.	Vend.
Agrícola Oriente Cubano ($6.000.000 en circulación)	—	—
Banco Agrícola	—	—
Banco Territorial	—	—
Banco Territorial (Beneficiarias)	—	—
Banco de Préstamos sobre Joyería)	—	—
Cervecera	8	—
Ferrocarriles Consolidados de Cuba (Preferidas)	1⅞	—
Cuba Cane prefs	—	—
Cuba Cane com	—	—
Kokofat prefs	—	—
Kokofat com	—	—
The Cuban Railroad Co prefs	3	—
Curtidora Cubana	—	—
Fibras y Jarcia	9	40
H. Electric Utilities Co. prefs 6 por 100	23	25
H. Electric Utilities Co. prefs 5 por 100	9	15
H. Electric Railway Co. preferidas	2	—
H. Electric Railway Co. comunes	⅜	1¼
Jarcia prefs	12	—
Jarcia prefs ex dividendo en acciones	11	—
Jarcia comunes	1	—
Licorera de Cuba	4¼	8
Lonja. preferidas	—	—
Lonja. comunes	—	—
Matadero	—	—
Seguros La Mercantil	—	—
Metropolitan Auto	100	—
Naviera prefs	10	—
Naviera com	2	2½
Nueva Fábrica Hielo	82	—
Nueva Fábrica de Hielo beneficiarias	15	—
Perfumería prefs	3	—
Perfumería. com	¼	—
Pesca prefs	20	60
Pesca comunes	2	30
Teléfonos prefs	36	45
Teléfonos Com	6	—
Unidos	2¼	2⅞
Union Oil	7	8

MERCADO GANADERO

LOS PRECIOS EN PIE

Precios pagados por compradores en los mercados de origen:

El vacuno

En Oriente, de dos y medio a tres centavos con el cinco por ciento de descuento.

En Camagüey, de dos y medio a tres centavos con el cinco por ciento de descuento en la finca, y sin descuento en la ciudad.

En Las Villas, de dos y medio a tres centavos, con el diez por ciento de descuento.

En Pinar del Río, de dos y medio a tres y medio centavos; pero pesado y entregado en los mataderos de esta capital.

El lanar

El lanar, de tres y medio a cinco centavos.

De cerda

Del país, de siete a siete y medio centavos.

MATADERO DE LUYANO

En el Matadero de Luyanó se sacrificaron las siguientes reses:

De vacuno	70
De cerda	31
De lanar	12

Los precios que rigieron en el Matadero de Luyanó fueron:

Vacuno, de	12 a 13
Cerda, de	21 a 32
Lanar, de	20 a 30

MATADERO INDUSTRIAL

En el Matadero Industrial se sacrificaron las siguientes reses:

De vacuno	146
De cerda	49
De lanar	28

Rigieron los siguientes precios en el Matadero Industrial:

	Cts. kilo
Vacuno, de	12 a 13
Cerda, de	21 a 32
Lanar, de	20 a 30

MERCADO DE ALGODON

NUEVA YORK, diciembre 19.

	Cierre
Enero	5.95
Marzo	6.06
Mayo	6.18
Julio	6.30
Septiembre	6.48
Diciembre	5.98

Compañía de Abasto y Transporte de Carne "La Nacional", S. A.

CONVOCATORIA

De orden del señor Presidente, tengo el gusto de citar por este medio a todos los Accionistas, para la Junta General Ordinaria, que se celebrará el martes 27 del corriente, a las cinco de la tarde, en nuestro local social, Calzada de Concha y Luco, Luyanó.

Habana, 17 de Diciembre de 1932.

(fdo.) MANUEL CASTELLANOS, Secretario.

COMPAÑIA GANADERA DE LA HABANA, S. A.

MATADERO

CONVOCATORIA

De orden del señor Presidente, cumpliendo lo dispuesto en el artículo 23 de los Estatutos de esta Compañía, tengo el honor de citar a usted para la Junta General Ordinaria, que se ha de celebrar el día 26 del actual, a las cinco de la tarde en las oficinas de la misma, Matadero Industrial.

Habana, diciembre 17 de 1932.

(f.) MANUEL CASTELLANOS. Secretario.

18-19-20 dic.

Banco Herrero

OVIEDO

Cuentas corrientes y Caja de Ahorros con abono de intereses. Toda clase de operaciones

Dirección Telegráfica BANCHERRERO

M.E.C.D. 2016

Editado por la Compañía DIARIO DE LA MARINA (S.A) cuyo programa consiste: «en la defensa de los intereses generales y permanentes de la Nación cubana, de los especiales de la Colonia española establecida en la misma y de la unión y armonía entre los diversos elementos que conviven en el país.»—Artíulo 1o. de los Estatutos.

DIARIO DE LA MARINA

Fundado en 1832. Dirigido hasta 1919 por don Nicolás Rivero y Muñiz. Oficinas: Habana, Prado 103. New York, Joshua B. Powers Inc. 220 East 42 nd Street.

TELEFONOS: Dirección...... A-4151 Quejas, Talleres y Correo... Administrador, Contador, Anuncios Suscripciones.... M-7911—M-7912—M-7913 Jefe Redacción: A-3205—Clasificados: A-3333 Agencia de Marianao.. .. .. FO-7380

Precios de suscripción al DIARIO DE LA MARINA
Habana y Provincias:
Mes: $1.20 Trimestre: $3.25. Semestre: $6.25. Año: $12.00
Extranjero:
Trimestre: $4.25. Semestre: $8.00. Año: $15.00
Edición Dominical (Para el extranjero solamente):
Semestre: $3.00. Año: $5.00.

LITIGIOS EN SUR AMERICA

DESDE hace tiempo puede observarse que cada vez que se ha producido en la América hispana del Sur, un movimiento de funesta índole guerrera, metióse una complicación entre las naciones del A. B. C. El caso no es nuevo. Viene de «ilo tempore». Parece que el mal data desde pocos años después de haberse decretado la independencia de estos países.

Mucho después de haberse terminado la guerra contra el Paraguay, en la que intervinieron algunos de aquellos pueblos y de la que se dice que esta nación perdió casi todos sus hombres en defensa de su territorio, recrudecióse el hecho, tal como si hubiera una corriente subterránea para envolver en inoportuna complicación a esas nacionalidades. Parece además que hay alguien interesado en esa inútil contienda, porque tantas veces se ha originado un rozamiento o una lucha entre los citados convecinos, se ha querido echar la responsabilidad a la Argentina o al Brasil, especialmente de falta de neutralidad tratando de envolverlos en la fragua de la guerra. Pero existen antecedentes históricos muy dignos de mención en todos los casos. El que fué ilustre Presidente y gran demócrata argentino don Bartolomé Mitre, ocupóse con gran interés de estas maquinaciones combatiéndolas con su proverbial generosidad de espíritu y su amplia y vigorosa visión de estadista. Y hay que tener en cuenta que el propio General Mitre combatió con las armas en la mano al Paraguay en la guerra de coalición. Del mismo modo el caballeroso argentino e insigne patricio, don Carlos Pelegrini combatía esas patrañas diplomáticas que podían arrastrar a esa guerra absurda como todas, pero esa muchísimo más. Y nada se diga de la diáfana actuación del Presidente don Julio Argentino Roca cuando el pleito con Chile, así como de la actitud observada por el Presidente doctor Figueroa Alcorta en el rozamiento con Brasil, cuando la célebre clave descubierta donde lucieron sus habilidades diplomáticas el Barón de Río Blanco Ministro de Estado brasileño y el doctor Estanislao Zeballos canciller argentino. Es indudable que la Argentina por su parte ha persistido siempre en una política pacifista y fraternal alrededor del caso, política que ha tenido que extremar diferentes veces en sus relaciones con el Brasil y el Uruguay.

Otros publicistas afirman que esos litigios son movidos por personajes de entre bastidores de los pueblos europeos que a pesar de ser los más civilizados siempre están buscando camorra. Algunos aseguran que son las concesiones hechas por los gobiernos a empresas norteamericanas que mueven los hilos desde Washington y otros creen que es Bolivia por la necesidad que tiene de un puerto. En estos días el cable atribuye al General alemán Kundt la incitación a la lucha, tomando carta en favor de Bolivia. ¿Querrá imitar al General Korner alemán también, en su actuación en Chile cuando la guerra interna contra el Presidente Balmaseda? ¿Qué buscan los alemanes en Sur América?

Lo que resulta innegable es que al menor movimiento se trata de que el A. B. C. desnude las ametralladoras y las enfile unas contra las otras. A la verdad no se explicaría una conflagración de pueblos por la razón de que Bolivia no tenga puerto. Porque revolver papeles, acicatear odios, remover cenizas así como poner en movimiento la maquinaria de la guerra allí donde no existe causa, es algo de sabor primitivo. ¿Qué buscan los propiciadores de esas cizañas? ¿Qué utilidad obtendrían los argentinos, brasileños, chilenos, uruyuayos, paraguayos y los propios bolivianos, con esa zaragata gigantesca? Ninguna. En todo caso hacer un papel desairado ante las corrientes modernas del adelanto social.

No hace muchos días hablando desde las columnas de este mismo valioso DIARIO, aseveraba que el único problema de suma importancia de la América hispana, era efectivamente que Bolivia no tenía puerto, una salida al mar pacífico. La Argentina y Brasil tienen un territorio que casi no pueden atender por lo extenso, faltos de población y en algunos puntos de riquezas naturales. Uruguay no tiene problema alguno en este sentido. Chile y Perú han zanjado su antiguo pleito del Tratado de Ancón cumplimentándolo. Los roces diplomáticos que se registran por consecuencias de los revolucionarios que se refugian en uno u otro límite, están amparados por leyes internacionales de asilo. Esos pueblos no se odian entre sí, no incuban palpitaciones de rivalidades de ningún carácter entre ellos como pasa en muchos pueblos europeos. Siendo así, ¿qué iría ganando el A. B. C. o toda la América del Sur, si se produjera tan complicada e inoficiosa lucha? Sería solamente aquello de a «río revuelto ganancia de pescadores». He aquí la cuestión. ¿Quién es el pescador? Bolivia sola no será porque no tiene contingente de población ni medios guerreros para luchar contra ninguna de las tres naciones que forman el A. B. C. Suponiendo que se aliara con otra, que es lo que en el fondo se busca por alguien interesado en ello, ¿cuál sería el objetivo de la aliada? No tiene nada que buscar en síntesis, porque más territorio es una tontería, no existen agravios que vengar, ni entuertos que desfacer, únicamente crear un desaguisado, pero sin el honor de hacerlo por una Dulcinea o algún follón o malandrín atropellado. ¿Y quién es ya el follón o malandrín que se deja atropellar sin repeler la agresión y quién es el estadista que le pone el cascabel al gato, haciendo resaltar como en otros tiempos las pasiones de los hombres por sobre todos los raciocinios. ¿Y cuál sería la dama capaz de levantar hoy una serie de hombres para la guerra? Esto lo ha traído la femi-masculinidad del feminismo.

No sé si Bolivia ha interesado de sus naciones hermanas limítrofes, la compra de alguna faja de terreno que la lleve al mar deseado. Si no lo ha hecho por escrúpulo o por mantener ideas de antaño sobre la conquista por la fuerza de territorios, recuerde que las cuestiones internacionales se están desenvolviendo, la mayor parte de ellas, con pactos, ligas o tratados especiales. Digo esto, pero pienso que Bolivia no sea quien intente, ni siquiera con la alianza de alguna República hermana, formar la gresca en Sur América para el logro de su finalidad.

Ya es hora de que todos los pueblos se sometan al plan que la nueva humanidad les traza: Nada de fuerza, todo por la razón y el derecho.

Eduardo Mayea.

La sociedad 'Progreso' de Sancti Spíritus eligió su Directiva para 1933

SANCTI SPIRITUS, diciembre 18. —DIARIO, Habana (retrasado). —Con verdadero entusiasmo los socios de El Progreso celebraron elecciones generales resultando triunfadora la siguiente candidatura, cuyos componentes regirán sus destinos durante el próximo año:

Presidente: doctor Manuel Orizon do Caraballé; vice: doctor Miguel P. Rodríguez Hernández. Secretario: Raúl Galiano Castañeda; vice: doctor Fernando de la Cruz Chiner. Tesorero: Feliciano Sastre Trimiño; vice: Félix Rodríguez Calderón. Vocales: señores Pedro Echemendía García; Luis Rodríguez Renszolí; Eloy Jiménez Pérez; Benjamín Alvarez Ferrer; doctor Rafael Morales Díaz; doctor Santiago Echemendía García y Lázaro Lahera Pérez.

Secciones: Literatura y Ciencias: doctor Gaspar de la Cruz Bece. Hacienda o Comité de Casa: Manuel de J. Mendigutia Madrigal. Intereses Generales: doctor Félix García Rodríguez. Actos y fiestas: Manuel García Gómez. Gobierno: recibo y propaganda: doctor Heriberto Hernández Jiménez; Deportes: doctor Eduardo A. Suárez Rivas; y Música: Rogelio Marín Mir.

La Sociedad El Progreso es uno de los centros sociales de mayor distinción de Sancti Suíritus, a la cual pertenecen los mejores elementos de la ciudad, entre ellos los integrantes de la industria y el comercio.

Fachada del hermoso edificio propio de la Sociedad «El Progreso», orgullo de la ciudad de Sancti Spíritus, que se levanta airoso frente al parque Serafín Sánchez. En los salones de «El Progreso» se celebraron dos sesiones de la Asamblea Médica Nacional y, durante la noche del domingo, se ofreció un gran baile a los delegados de la República a aquellos actos.

El edificio es moderno y puede competir, con orgullo, con los de su clase de la capital de la República.

Muchos éxitos deseamos a la nueva directiva de El Progreso.

Rogelio Franchi Alfaro.
Enviado especial.

VIBOREÑAS

PARA UNA BODA

He recibido la siguiente invitación: «Pelayo Vigil Bonachea y Matilde Higuera de Vigil, tienen el honor de invitar a usted al matrimonio de su su hija Emma, con el señor Roberto Pachot y Bustillo».

Rosalía Bustillo viuda de Patchot, señora madre del joven Roberto, también la suscribe, y tendrá efecto el próximo viernes día 23 en nuestra Iglesia Parroquial, a las nueve y media de la noche.

Quedo agradecido y anticipadamente felicito a tan afortunados novios, los que deben remitirme todos los datos de la ceremonia que por siempre los unirá.

FIESTA ESCOLAR

El Director y profesores de las Escuelas Pías de la Habana y esta Víbora, tuvieron la cortesía de invitarme a la fiesta que se efectuó ayer en los suntuosos salones de Muy Ilustre Centro Gallego, galantemente cedidos para dicho acto, una hermosa velada lírico-dramática, en la que fué representado el drama en tres actos del Padre Escolapio Luis Ubeda «Bautismo de Sangre», música del Maestro Trueba, cuya partitura fué ejecutada por el alumno José Guiu.

Mi distinguido convecino y querido amigo el capitán José Molina Torres ,al frente de la Banda del Estado Mayor del Ejército, amenizó los entreactos, deseoso de tomar parte, por ser ex alumno de las Escuelas Pías.

Representaron los siguientes alumnos:

Manuel Alfonso, Eduardo Boquet, Cándido Collazo, Orlando Gil, Jorge Dopazo, Horcenino Eiras, Luis Sánchez, Ivo Suárez, Oscar Campa, Manuel Martínez, Arturo Xiqués, Luis Artaud, Tomás Figueroa, Juan P. Alfonso, Joaquín Bertemati, José Ilias, Anselmo Torres, Salvador Figuerola, Pedro Aranda, Luis Puebla, Orlando Chicola, Lino Martínez, Cecilio Mendieta, Alberto Kramer, Antonio Fernández, Julián González, Pedro Ugalde, René Valmaña, Juan González, Manuel Pereda, Erasmo Ascunce y Miguel Ibáñez.

Todos fueron muy aplaudidos, como unos verdaderos artistas.

Reitero las gracias a su Director y Profesores por su atención invitándome.

HONRAS FUNEBRES

Se celebran hoy a las ocho de la mañana en la capilla de los Padres Pasionistas, en sufragio del alma del que fué muy estimado señor Federico Picó.

A tan piadoso acto invitan a sus amistades, sus familiares.

SRTA. ROSITA LLORENS

Ya completamente restablecida la linda Rosita, la figulina muy gentil que tanto admiro por su delicada belleza y amenísima charla, después de haber sufrido por algunos días una fuerte afección grippal.

Tuve el gusto de saludarla en Tosca, en la función en honor de la hermosa artista Mercy Mesquida, que vió esa noche completamente llena la elegante bombonera.

Mi expresiva enhorabuena a Rosita y a su amante mamá, que con tanto amor la ha asistido desveladamente.

Señorita Teresa Valdés Domínguez. Véase el lindo y apacible rostro de tan bella figulina, y mis elogios demostrarán ser merecidos, unido a la belleza de su linda carita el escultural cuerpo de tan graciosa mujercita, adoración del autor de sus días el estimado compañero Leopoldo Valdés Quesada. Es el sincero homenaje que dedico a tan bella viboreña.

NOTA DE DUELO

Unos buenos y muy queridos amipermanecen inconsolables con la pérdida del ser más querido,, su amantísima señora madre, la infortunada dama Ana Mercedes Boada viuda del inolvidable Felipe de Pazos.

Son ellos Felipe y Rafael de Pazos y su hermana Otilia, a los que me une una amistad de muchos años.

Como no pueden existir frases de consuelo para ellos, les deseo la gran resignación que necesitan para mitigar su justo dolor.

UNA ADVERTENCIA

Me veo obligado a hacerla a la señorita Clara Lucas Azcona, Secretaria de la Asociación de Antiguas Alumnas del Colegio de Jesús María, pues no deseo aparecer como descortés ante ella y sus compañeras.

Sus notas las estoy recibiendo muy retrasadas y no las puedo publicar; es indispensable me las remita, y siempre a mi residencia ,algunos días antes de determinada fecha.

Espero ser complacido, para poder complacerlas, señorita Lucas y está clara mi advertencia.

NUEVA RESIDENCIA

La distinguida dama «Cheché» Guilló viuda de Secades, tía de la hermosa trigueña Luz de los Angeles Guilló, y sus hijas las figulinas muy bellas «Julietica» y «Finina», han fijado su residencia en Lagueruela número 68, la que por su encargo ofrezco a sus amistades, quedándoles muy agradecido al ofrecimiento que de ellas he recibido. En su nueva residencia les deseo muchas prosperidades.

LAMENTABLE ACCIDENTE

De él ha sido víctima la distinguida dama Corina del Corral, amante esposa del buen amigo doctor Emilio Matheu, la que en una caída en su residencia ha sufrido fuertes lesiones.

Mucho lo lamento y son mis mayores deseos poder consignar cuanto antes su completo restablecimiento esperando no ha de tener mayores consecuencias.

SEÑORITA NELIA ABASCAL

Mi distinguida y muy gentil vecinita, en los altos de mi residencia, háse trasladado a New York, por la vía aérea y de esa ciudad continuará hacia Madrid.

Nelia no ha de tardar en contraer matrimonio en la capital de la República Hispana con el distinguido joven y muy afortunado doctor en Medicina, Santiago Caño, perteneciente a su más selecta sociedad.

Desde Miami ya hemos tenido noticias de su feliz viaje aéreo.

La reitero mi afectuosísimo saludo de despedida y deseo que pronto me comunique la feliz confirmación de sus vehementes deseos, que nos permitirá en el próximo año saludarla en compañía del doctor Caño.

UN SALUDO

Lo dedico en sus días a la gentilísima trigueña señorita Oria López Pereda, que recibirá por la tarde a sus amistades íntimas, de cinco a siete.

Que tan admirable princesita disfrute siempre de la más venturosa vida, son los deseos de quien como yo expresivamente la saluda.

Urbano del Castillo.

HERIDO A NAVAJAZOS POR NEGARSE A PAGAR 80 CTS. QUE PERDIO AL «SILO»

En la tarde de ayer se encontraban jugando al siló en la esquina de Jesús del Monte y Marina, el agenciero Julio Lorenzo, de 20 años, vecino de Bellavista 8, letra D, y un mestizo conocido por José Pelayo, de 17 años, sin domicilio.

Lorenzo en el curso del juego perdió la suma de ochenta centavos, negándose a abonarlo a Pelayo, por lo que ambos sostuvieron una disputa que degeneró en reyerta.

Pelayo con una navaja barbera agredió a su contrincante, causándole heridas incisas diseminadas por ambos brazos, torax, y muslo derecho, de las que fué asistido en el Cuarto Centro de Socorro.

El vigilante 945, que intervino en el hecho procedió a la detención de los combatientes, los cuales fueron remitidos al Vivac.

ROBO DE PRENDAS

A la policía participó Aracelio Curbelo Valdés, residente en San Miguel 212, que de su domicilio le habían robado prendas y dinero, ascendente a la suma de 117 pesos. Para cometer el hecho los ladrones tuvieron necesidad de violentar la puerta de la calle.

Los empleados de café tendrán asamblea mañana

Se reunirán para elegir nueva directiva. Hace más de un año que no celebraban una junta

Autorizados por la Comandancia Militar, la Unión de Empleados de Cafés, Restaurants, Hoteles, Fondas y Similares, celebrará Junta General de Elecciones mañana miércoles, en su local de Bernaza 62, altos. Serán nombrados por aclamación los nuevos directivos que han de regir la sociedad en 1933. Existe gran entusiasmo, pues hace más de un año que no celebraban ninguna junta general.

Los cargos a cubrir son los de Secretario General y su Vice; Secretario Financiero y su Vice y Secretario Organizador y su vice. Esta entidad obrera se propone iniciar una eficaz campaña de unificación, de acuerdo con los Estatutos sociales, entre los empleados de cafés y similares.

SOCIEDAD DE FILETEADORES

Mañana celebrará junta general de elecciones la Sociedad de Fileteadores de la Habana, en su local de Amistad 88, altos, a las ocho de la noche. En esta Junta se nombrarán tres Delegados a la Alianza Tabacalera. El señor Germán Padilla interesa de los asociados todos que asistan a dicha junta por ser de suma importancia para la colectividad, que concurran a dicho acto.

CONCURSO DE CARTELES ALEGORICOS AL AUXILIO A LA VEJEZ Y AL NIÑO

La Caja de Pensiones para la Vejez y de Ahorros ha convocado a un concurso que tiene por objeto presentar gráficamente, con las características propias de un cartel, una alegoría de la misma, pudiendo ser completado el motivo con temas alusivos a las obras complementarias de la propia institución, tales como escolares, de homenajes a la vejez, de colonias sociales e infantiles, culturales, de apostolado social, de amor a los inválidos, antituberculosas, de asistencia social femenina, agrícolas, marítimas y tutelares del emigrado.

Las dimenciones de los originales deben ser de 100 x 70 cms., concediéndose libertad de procedimientos, con un máximun de cuatro tintas y negro, exceptuando el pastel. Se deberán remitir a la Secretaría de la Caja, Vía Layetana número 56 A., Barcelona, desde el 15 de marzo hasta el 5 de abril de 1933, pudiéndose adjuntar, si se quiere y se alude a alguna leyenda, el texto íntegro de la misma, aunque es requisito indispensable que para percatarse de la idea simbólica no haya que recurrir a ella.

Los trabajos se enviarán con un lema y, desde luego, acompañados de un sobrecito que contenga la firma y el domicilio del autor.

Todos los trabajos que se admitan en el concurso serán expuestos en el salón de actos o en otro local de la institución de referencia por lo menos durante quince días, pasando los que sean premiados a la propiedad de la Caja, la que podrá hacer con ellos lo que tenga por conveniente.

Habrá cuatro premios: de 2.500, 2.000, 1.500 y 1.000 pesetas; y cuatro accésits: de 750, 500, 250 y 200 pesetas.

En la Secretaría de la Caja se darán gentilmente cuantos datos y antecedentes soliciten los artistas que quieran participar en el mismo.

APARECEN UN CHINO MUERTO Y OTRO MORIBUNDO EN UNA FINCA CERCA DE PALATINO

Acaso por cuestión de intereses, dos asiáticos marcaron ayer con doble signo la tragedia en el Cerro, allá por Palatino, siendo la finca «El Palmar» solitario marco del drama: Lleen Yon apareció moribundo—destrozado el cráneo, tal vez por golpe de cabilla—siendo llevado al Hospital Municipal, para su asistencia, sin poder prestar declaración.

Y en un bohío de aquella finca, Wa Chia apareció algo después pendiente de una soga, ya estrangulado. Su cadáver fué remitido al Necrocomio.

LOS AUXILIOS DESPACHADOS POR EL COMITE DE DAMAS

El Comité Central de Señoras, auxiliar de la Comisión Nacional prodamnificados del ciclón, despachó en el día de ayer, lunes 19, auxilios consignados a las siguientes personas:

Señora Coralia Machado, de Cascorro, Camagüey, un lote de víveres; señor Prisciliano León, Cascorro, un lote de víveres; señora Pilar B. de González, Directora de la Escuela 9, Piedrecitas, un lote de ropas; señora Vitalina Victoria, Minas de Camagüey, un lote de ropas y otro de víveres; Margarita Romero, Martí, Camagüey, un lote de víveres; señora Leonor Catá de Estrada, Guanimar, Camagüey, un lote de víveres; Angelino Villalobos, Guanimar un lote de víveres.

El DIARIO Hablado

es símbolo de progreso y de eficiencia, y de suprema comodidad y beneficio para el radio-oyente y el anunciante avisado, que entrega al éter la difusión de la bondad de sus productos.

Noticias de Palacio

VISITANTES

Durante las horas de la mañana de ayer, acudieron a Palacio los secretarios de Comunicaciones, general Delgado; de Gobernación, doctor Zubizarreta; los Jefes de los tres Cuerpos policíacos de la Habana y otras autoridades, políticos y congresistas que llevaban el propósito de visitar al Presidente, siendo informados por el doctor Guerra, secretario de la Presidencia, que el Jefe del Estado continuaba ausente de Palacio.

DECLARACIONES DEL MAYOR DE LA CIUDAD

Entre los visitantes a Palacio, ayer vimos al Mayor de la Ciudad, señor Tirso Mesa, que actualmente está en funciones de Alcalde, quien nos declaró esperaba mucho de la campaña que ha venido haciendo la Comisión Nacional del Turismo, pues en esta última etapa ha gastado la suma de 68.000 pesos en efectiva propaganda de prensa, etc., en los Estados Unidos.

Respecto a las órdenes de pago del Distrito, que han sido puestas a su firma, declaró no ser exacto que las haya rechazado, pues las firmó, para que tesorería las hiciera efectivas.

PARA LA FINCA «NENITA»

El secretario de Agricultura, general Molinet, nos informó ayer que acaban de llegar a la Habana, con destino a la finca «Nenita» del Presidente de la República, una remesa de vacas de pura sangre «Holstein», para fomentar la cría de ese ganado en Cuba.

EL ADMINISTRADOR DE LOS UNIDOS

Acompañado del senador licenciado Barraqué, ayer estuvo en Palacio el Administrador de los Ferrocarriles Unidos de la Habana.

La visita era para el señor Presidente de la República y al ser informados de la ausencia del Jefe de la Nación, prometieron volver.

EL SUELDO DE LOS SECRETARIOS

Según nos informara ayer el Secretario de Comunicaciones general Delgado, los sueldos de los secretarios del Despacho, después de los escalonados reajustes al presupuesto de la Nación han quedado con sólo un treinta y cinco por ciento del que disfrutaban hace apenas cuatro años.

EN FAVOR DE UNA ZONA FISCAL

El senador Francisco María Fernández y el representante Prisciliano Piedra acudieron a Palacio y nos declararon que estaban realizando gestiones para que sea nuevamente restituída la Zona Fiscal de Alacranes, que se acaba de suprimir. Ellos entienden que lejos de perjudicar al presupuesto esa Zona Fiscal recauda mucho más de lo que cuesta, ya que en el año anterior, su recaudación anuel ascendió a la suma de 88.000 pesos. El mantenimiento de esa oficina en Alacranes, sólo cuesta al erario la suma de tres mil pesos al año.

EL PROXIMO CONGRESO OBRERO

Entre los visitantes a Palacio vimos ayer al señor Víctor Manuel Delgado, presidente de la Asociación Cívica Obrera de Matanzas y al secretario de la misma señor José María Gárciga, quienes nos informaron que el día 15 de enero próximo se celebrará en el teatro Terry, de Cienfuegos, el Congreso Nacional Obrero, al que concurrirán unos ochenta representantes de las colectividades obreras de Cuba.

En esa gran asamblea, se tratarán asuntos de gran importancia, figurando entre ellos el siguiente:

La creación del Partido Socialista, la creación del Banco Nacional Obrero, al que contribuirán los trabajadores federados de Cuba, con la cantidad de un centavo diario, entendiéndose esta obligación para todos los que trabajen durante el año.

También se tratarán asuntos tan importantes como la solicitud al Gobierno del reglamento de transporte terrestre, de carga y pasaje y su pronta aplicación; y se aprobará una exposición al Gobierno en la que habrán de solicitar leyes de seguro social, encaminadas a que haya un exacto cumplimiento de las leyes de retiro obrero, etc.

LANCIS DICE...

El doctor Ricardo Lancís, Fiscal del Tribunal Supremo nos declaró en Palacio ayer, después de haber visitado al doctor Guerra, que la denuncia que hiciera el juez de Marianao doctor Cowley contra el Jefe de la Judicial, al que se acusa de haberlo insultado por teléfono, ha sido pasada al Fiscal de la Audiencia para su investigación, etc.

También declaró el doctor Lancís que el fiscal de la Audiencia, doctor García, puede, si así lo estima, declarar nulo el procesamiento del joven Diego Herrera, a quien se acusa como autor de la muerte de la joven Lidia Benítez, muerta de un certero balazo, hace días, en su casa de San Nocalás número 14, en esta ciudad. El Fiscal dijo, tiene autoridad para ello, si estima que no se cumple debidamente la ley.

PARA LOS DAMNIFICADOS DEL CICLON

El secretario de la Presidencia, doctor Guerra, nos facilitó ayer copia de los cheques enviados desde París y de la Habana, con cantidades que se destinan, por amigos de Cuba, a engrosar la cifra de lo que se recauda para los damnificados de Camagüey.

Ricardo Callejas Davalos y señora, desde París, 511 francos; empresarios del teatro «Moulin Rouge», recaudado en función benéfica celebrada el pasado día 26 de noviembre, $14.20: Dirección General de la Loteraí Nacional, recaudado entre el personal de la Dirección General y de los demás Negociados y Secciones, $215.95.

INDULTOS

El Presidente de la República firmó ayer tarde los siguientes indultos: Antonio Martínez Torre y Herminio Alvarez Rodríguez, condenados por falsedad en documento oficial, indulto total.

PAGO SIN RECARGO

El Presidente firmó también ayer el decreto admitiendo el pago sin recargo hasta el día 31 de diciembre, del impuesto por concepto de transporte terrestre, correspondiente al segundo semestre de mil novecientos treinta y dos a mil novecientos treinta y tres.

RENUNCIA DE JUECES

Por decretos del Presidente de la República, a propuesto del secretario de Justicia, fueron aceptadas las siguientes renuncias: al doctor José Begues César, de su cargo de juez municipal segundo suplente de Santa María del Rosario; al señor Ricardo Mediagutia, de su cargo de juez municipal segundo suplente de Sancti Spíritus; y al doctor Gregorio de Martínez López, de su cargo de juez municipal segundo suplente de Güines.

CONFERENCIA

En la tarde de ayer visitó la residencia de verano del primer Magistrado el general Molinet, secretario de Agricultura e interino de Instrucción Pública. Trató de diversos asuntos relacionados con sus cargos.

MEJORAMIENTO DE RELACIONES CON E. UNIDOS

Exhibición de películas de propaganda bajo los auspicios del rotarismo

La Lonja del Comercio de la Habana ha dirigido una circular a sus asociados, informando que, bajo los auspicios del Club Rotario de la Habana, y como parte del programa de propaganda a realizar por el mejoramiento de las relaciones comerciales con los Estados Unidos, se exhibirán en el Teatro Fausto, mañana, miércoles, a las 7.30 y 11.30 p. m. varias películas que tienden a hacer conocer a Cuba en los Estados Unidos. Se exhibirá, ante todo una vista preciosa de la Habana, y luego una película de diversos aspectos del reciente almuerzo celebrado en el Hotel Nacional el día 24 de noviembre, por iniciativa del Club Rotario, en que se trazó todo un programa de propaganda práctica y eficiente.

Las recaudaciones que se obtengan con la ejecución del programa, que se repetirá el jueves, día 22, se adquirirá esta película, que será enviada a los Estados Unidos como propaganda a favor de Cuba.

Se exhibirá, además, la interesante película «Ok America», que ofrece uno de los aspectos más interesantes de la vida norteamericana.

CAYO EN SU DOMICILIO

Rolando Dávalos, de seis años, vecino de Villanueva, 15, fué asistido en el Cuarto Centro de Socorros de la fractura del brazo izquierdo, que se produjo en su domicilio, al resbalar y caer al pavimento.

FOLLETIN 21

Concordia MERREL

EL CRISOL DEL MATRIMONIO

(ORDEAL BY MARRIAGE)

Versión española de J. GOL.

1° de Junio de 1932.

NUMERO EXTRAORDINARIO

LA NOVELA ROSA
(De venta en «La Moderna Poesía», Obispo 135. Teléfono A-1171)

quiera atravesar la puerta de la calle, e incluso evadió el ofrecimiento del beso de despedida que le brindaba ella y echóse dentro del taxi con la sensación de haber acarreado sobre sus espaldas, durante todo el día, el peso del mundo.

Llegó a su piso y lo encontró sumido en la obscuridad. Al ir a encender la luz del saloncito se quedó súbitamente parado. Al contraluz de un farol de la calle, una figura debilmente iluminada, sentada en una poltrona al lado del hogar, le había parecido que era Jane Clare.

¿Por qué le había parecido que era precisamente ella? A no ser que fuera porque aquella figura era pequeña y ligera... El hecho es que esa sorpresa fué para Duan como el maná en el desierto, como la luz en las tinieblas, e hizo saltar su corazón hasta su garganta.

Entonces comprendió la solución del enigma. Hé aquí por qué habrían sido tan mortales aquellos cuatro días. Hé aquí por qué sus gloriosas juergas se habían convertido en el más negro de los fracasos. El necesitaba a Jane; necesitaba ver sus labios finos y apretados, su pelo rubio; necesitaba su frialdad y sus miradas de desaprobación...¡Santo Dios, cómo lo necesitaba! Con toda la fuerza de su deseo; con todo su corazón; y, lo que era más desconcertante, ¡con toda su alma!...

Y ella estaba allí... ¡Por un milagro, estaba allí!

—¡Jane!— llamó Duan en la oscuridad, emocionado. —¡Jane!...

—¡Hola, amigo! ¿Eres tú? —contestó una voz cascada y desagradable. Era la voz de Theodor Penn. —Mira, chico; me había quedado dormido...

La mano de Duan buscó el interruptor; y al torrente de luz que invadió la habitación, sus ojos encontraron los de Penn, el cual estaba hecho un ovillo en la gran poltrona, al lado del hogar, de tal modo, que parecía un pequeño mono.

¡Y había pensado que era Jane!

Duan sonrió, pero la risa más bien pareció una mueca.

—¡Ah, eres tú, Penn! — exclamó.

—¡Desgraciadamente soy yo!

—Te habrá atendido Hoot, ¿verdad? ¿No te falta nada? — continuó diciendo Duan, probando de disimular el chasco que se había llevado.

Mientras tanto, se había acercado a la mesita de los licores y se preparó un «whisky» desacostumbradamente fuerte; lo tragó de un solo sorbo y se preparó otro en seguida. El no sabía qué hacer para disimular la terrible miseria del chasco que la voz de Penn le había dado.

Su amigo Penn le miró con ojos turbados. Adivinó que a Duan le pasaba algo. Sus labios, ordinariamente de expresión amoble, eran ahora una sola línea; sus ojos revelaban una tristeza escondida; la mano con que sostenía el vaso estaba temblorosa... ¿Qué le habría sucedido?

—¿Cómo está la radiante Laura? —preguntó Penn.

—Está bien —contestó Duan secamente.

—¿Te has divertido mucho?

Duan dejó con violencia el vaso y se volvió en redondo.

—¡Desastrosamente!— exclamó como si soltara un peso molesto. —¡He pasado cuatro días en la más terrible renuncia de la vida! ¡Y yo había creído pasármelos en la felicidad más suprema! ¡Yo que creí sentirme el más libre de los hombres, me siento desgraciado, aburrido, miserable!....

Penn le dirigió la más compasiva de sus miradas. Se podría decir que Duan, en aquel instante, parecía un niño mimado que encuentra sus juguetes completamente rotos y estropeados.

Levantó de nuevo el vaso hasta los labios, pero Penn, levantándose presto, se lo quitó y lo dejó en la bandeja.

—Basta, muchacho; tú no necesitas para nada esta droga —dijo en un tono que nadie, hasta aquel momento le había oído nunca.

Duan se dejó caer en un sillón.

—¡Yo no necesito nada de lo que estoy acostumbrado a necesitar! ¡Yo no necesito nada de lo que conozco! ¡Ya no necesito nada de todas esas viejas cosas, Theo! ¡Todo está hecho un remiendo despreciable; la vida se ha quedado encogida a mi alrededor!...

Penn miró expresivamente aquella cara infeliz y atractiva.

—Bien, chico; entonces, ¿se puede saber qué es lo que necesitas?— le preguntó afectuosamente.

Duan le miró algo desconfiado.

—¿Puedo decírtelo?

—¡Hombre! . .. exclamó Penn, echando la cabeza atrás y abriendo los brazos.

Penn negó rotundamente con la cabeza y alargó la mano en señal de prestar juramento. Duan pronunció una sola palabra:

—¡Jane!

Un grave silencio siguió a aquel nombre. Penn se dirigió hacia su poltrona y se sentó de nuevo.

—Conque... Jane, ¿eh?—dijo Penn rompiendo el silencio.

Sí—Jane —replicó Duan con una ligera desconfianza en su voz. —Estoy completamente cogido en la trampa; Jane me ha vencido en toda la línea. Ella no es de la clase de mujeres que a mí me han gustado siempre; pero he de reconocer que me ha dominado de la manera más absoluta.

De nuevo hubo un largo silencio, interrumpido esta vez por Duan:

—¡Si tú supieras, Theo, qué días más espléndidos me prometía! ¡Y no mehe divertido absolutamente en nada... a causa de Jane! Creí permanecer mucho tiempo sin acordarme siquiera de Harford; y estoy sobre alfileres para volver... ¡a Jane! ¿Por qué no pude atreverme a mandar aquel cheque que tenía que proporcionarme un dinero que es completamtente mío?. . . . ¡Por Jane! Theo: Yo nunca he permitido estar cogido así; yo nunca pude pensar que me hallaría bajo el poder de nadie: ¡Yo siempre he necesitado la libertad más absoluta!...

Todavía hubo un nuevo silencio.

—¡Pero....— dijo Penn pausadamente, —si vuelves allí, te encontrarás de nuevo con la vieja rutina de las sedas, del té, de los..., ¡puah..., «mangüeyes»!

—No importa: allí está ella.

—Pero hombre; recuerda que se adueña de tí, que desaprueba todas tos cosas, que te asedia con sus restricciones por todos lados..

—No hay remedio: se ha apoderado de mí.

—Mas tú decías que es el tipo de muchacha que nunca te ha gustado...

—Lo es. Es fría, ordenada y condenadamente capaz de todo y útil para todo; pero...

—Entonces se ha adueñado de tu persona....

—¡En absoluto! ¿No te lo he demostrado esta noche al llegar, llamándote, lleno de gozo, por su nombre, al tomarte por ella?

Penn se quedó pensativo un momento.

—¿Quieres un consejo? — preguntó al fin.

—¡Ah! Me dirás que procure olvidar yendo con otra muchacha... ¡Pero eso es imposible!

—Todo lo contrario: Te diré que vayas a olvidar con Jane. Es una idea moderna, créeme..

Sin duda alguna la voz de Penn jamás había sonado tan desagradable como en aquella ocasión, pues apenas acababa de pronunciar aquellas palabras, Duan, fuera de sí y con los ojos relampaguentas de cólera, exclamó:

—¿Te atreverás a creer que hay nada de eso con ella? ¿Te atreverás a dudar de que es la más recta, la más pura mujer que nunca haya habido en el mundo? ¿Crees que ella puede «querer» eso nunca? ¿Se te puede ocurrir que yo llegue a «pedírselo» alguna vez?...

La contestación de Penn no fué más que una risa ahogada, una satisfecha risa ahogada.

—Si me vuelves a hablar así de ella—concluyó Duan— te advierto que habremos terminado para siempre.

—Te pido mil perdones —replicó Penn.—Yo no podía creer que eso fuera tan serio.

Es la cosa más infernalmente seria que me ha ocurrido en la vida —gruñó agitándose enfadado.

Hubo un largo silencio, interrumpido finalmente por Penn.

—¿Quieres que te diga el remedio infalible para esa enfermedad?

Duan le miró desconfiado.

—Pues...no puede ser más sencillo: cásate con ella.

—¿Qué? — exclamó Duan abriendo desmesuradamente los ojos.

—Piénsalo bien —siguió diciendo Penn. —Almuerzo a las ocho de la mañana... con Jane; cena a las siete y media.. con Jane; a dormir a las diez en punto... En fin: vida de casa, lazos de casa, responsabilidades, rutina, regularidad... con Jane, «siempre con Jane». ¿Crees tú, chico, que hay pasión alguna que pueda resistirlo?

Pero Duan no le escuchaba. Duan había quedado parado en medio de la habitación, con los brazos cruzados, cabizbajo, mirando de reojo al suelo y diciendo a media voz:

—Casarme con ella.. ¡Casarme con ella!...

CAPITULO VIII

Alrededor de las cuatro de la tarde del día siguiente, Jane Clare, sentada frentea la gran mesa de escritorio de Duan, en oficina de Harford, sintió una pereza especial, completamente desacostumbrada, en sus manos. Había dejado los libros listos, las cartas del día permanecían en montón en la cesta de alambre, a punto de ser llevadas por el mozo al correo; y a menos que no se presentara algún asunto imprevisto, el trabajo del día estaba prácticamente terminado.

Volvió la vista en derredor, casi

M.E.C.D. 2016

ANUNCIOS CLASIFICADOS DE ULTIMA HORA

ALQUILERES

A-1 Habana

ALQUILO: PLANTA BAJA. Habana 109, casi esquina Teniente Rey. 300 metros. Propia para almacén o depósito. Barata. Su dueño: Calle 6 número 206, Vedado. Telf. F-1409. Llave, segundo piso.
A-1 42563 19 Dic. 29

ALTOS: SALA, TRES CUARTOS, recibidor, baño intercalado, comedor, cuarto, servicios criados. Reajustados $25.00. Concordia 156-B. Telfs. I-3025 I-2897. Llaves, bajos.
A-1 42528 19 Dic. 21

SE ALQUILA: EN LUGAR céntrico, un primer piso, en la calle de Obrapía número 116, casi esquina a Monserrate, con 6 cuartos, comedor y recibidor, agua corriente, en los cuartos. A precio de situación. Informes, en los bajos. Telf. A-5266.
A-1 42548 19 Dic. 22

SE ALQUILA EL SEGUNDO piso, Lealtad 99. Compuesto de sala, saleta, tres habitaciones, baño intercalado, cocina, servicios de criados. Informan: Telf. A-0317.
A-1 42540 19 Dic. 25

MARQUES GONZALEZ. $10. Amplísima y hermosísima casa en forma de nave de tres plantas, propia para almacén de tabaco, industria o cualquier otro negocio similar, fresca, ventilada con servicios numerosos y amplias habitaciones. Precio rebajadísimo. Informan: Goizueta F-3937
A-1 42625 19 Dic. 25

ALTOS ESQUINA Modernos. Terraza, sala, 3 cuartos, hall, bajos al lado, más baratos. Montoro y Lugareño, Ensanche de la Habana. Informes: F-6180.
A-1 42594 19 Dic. 25

SE ALQUILA la planta baja de la casa San Lázaro 299 entre Soledad y Aramburo compuesto de sala, recibidor cuatro habitaciones, comedor al fondo, baño completo, cuarto y servicios de criado. Llave en la misma. Informes: A-7501.
A-1 42614 19 Dic. 24

GANGA ZEQUEIRA 52-A, altos, casa moderna, sala, comedor, dos cuartos grandes baño intercalado. Informes: M-2863. F-6635. La llave en los bajos.
A-1 42609 19 Dic. 29

REBAJADOS, SAN LAZARO 98, casa moderna, sala, comedor, tres grandes cuartos, baño intercalado, hall. Informes: M-2863, F-6635, M-6428. Llave en la misma a todas horas.
A-1 42608 19 Dic. 29

SOLEDAD 46½ CASI esquina a Pocito, hermosa casa en el piso principal propia para matrimonio, sala, comedor, 2 habitaciones con su baño intercalado, pantry, cocina, servicio, etc. Precio: $17.00. Informes: Goibueta. F-3937.

ANIMAS 184 ENTRE Oquendo y Soledad, hermosísima residencia, construcción moderna, sala, antesala, 4 habitaciones, baño intercalado, comedor al fondo, cuarto y servicios servidumbre etc. Precio muy bajísimo. Informes: Goizueta. F-3937.
A-1 42622 19 Dic. 25

A-2 Vedado y Príncipe

VEDADO: MAGNIFICA planta alta, gran terraza a la brisa, sala, recibidor, cinco cuartos grandes, baño de familia muy bueno, otro de criados, comedor, pantry, cocina. No encontrará nada mejor, por $40.00. No pierde nada, viéndola. De 12 a 6 p. m. Calle 10, entre 15 y 17.
A-2 42575 19 Dic. 25

K. NUMERO 12, ENTRE 9 y 11, Vedado. Alquilo altos. Acera sombra, terraza, sala, comedor, cuatro cuartos, baño moderno, cuarto y servicios de criados. Telf. F-4868.
A-2 42581 19 Dic. 25

17 ENTRE 8 Y 10. No. 447, hermosísima casita interior entrada independiente, con sala, 3 habitaciones, comedor, baño, cocina, patio, etc. Precio: 3 veces rebajado. Informes: Goizuenta. F-3937.

GARAGE HERMOSISIMO en la casa calle 17 No. 480 entre 10 y 12, entrada absolutamente independiente, agua directa, patio interior para arreglos, etc. Precio: $5.00 Informes: Goizueta. F-3937.

ALQUILERES

A-3 Cerro y Palatino

SAN SALVADOR No. 7, hermosísima esquina a Arzobispo planta baja, sala, comedor, 2 habitaciones, cocina, patio, etc. Precio reducidísimo. Informan: Goizueta. F-3937.
A-3 42623 19 Dic. 25

A-4 Marianao y sus Repartos

CALLE C ENTRE 1a. y 2a Reparto Jesús María, Marianao; hermosísimos y fresquísimos bajos con jardín, portal, 4 amplias habitaciones, baño, patio, traspatio, garage para 2 máquinas etc. Precio: $20.00 Informes: Goizueta, F-3937.
A-4 42626 19 Dic. 25

ALQUILO CASI REGALADOS varios chalets, modernos, muchas comodidades algunos con garage de 12 a 20 pesos, en Reparto Nogueira, Marianao, tren de Zanja en la esquina. Informan: chalet. Villa Tita. Calle Línea y Santa Emilia. Teléf. FO-7976.
A-4 42607 19 Dic. 29

A-5 J. del Monte y La Víbora

10 DE OCTUBRE 422 casi esquina a Luz se alquila en 30 pesos. Informes: Telf. F-4483.
A-5 42605 19 Dic. 22

B-2 Naves y Locales

ALQUILO SALON Y un cuarto en 15 pesos propio para barbería o pequeño establecimiento. Industria 62 esquina Trocadero. Informan, Carnicero y teléfono F0-7976.
B-2 42606 19 Dic. 29

LOCAL PARA COMERCIO, calle San Lázaro 362, entre Gervasio y Belascoaín, frente Manhanttan, moderno, sin columnas cerca Vista Alegre $30. Informan: Aguiar 68. M-7785.
B-2 42603 19 Dic. 21

FINCA. SE DESEA arrendar o comprar una finca de media a una caballería en carretera, cerca de la Habana y con casa confortable, luz y abundante agua, tiene tierra. Informan de 3 a 4 solamente. Teléfono M-6427.
W 42600 19 Dic. 22

B-4 Habitaciones

VEDADO FAMILIA honorable alquila la hermosa habitación, baño anexo, toda asistencia, único inquilino. También garage con cuarto alto. 13 No. 79, esquina a 10 Teléfono F-5032.
B-4 42617 19 Dic. 22

ALQUILANSE HERMOSAS habitaciones, balcón calle, lugar muy céntrico, precios de situación, San Rafael esquina Amistad, entrada por Amistad. No molestar en la peletería
B-4 42615 19 Dic. 22

B-6 Hoteles

HOTEL "ROMA"

$25 Habitación con baño privado plan Europeo precio por mensualidades.

O'Reilly esquina AGUACATE Teléfono M-6944
B-6 42593 19 Dic. 24

SE SOLICITAN

S-1 Criadas y Criados

EN D No. 200 ENTRE 21 y 23 se solicita una criada para comedor, debe saber leer y escribir. Se recibe de 3 a 4
S-1 42604 19 Dic. 21

SE SOLICITAN DOS criados de manos jamaiquinos que hablen bien español, para trabajar en el campo. Informes: Figuras No. 4, entre Campanario y Lealtad.

N. GELATS y Cía.

Habana. BANQUEROS Aguiar 106-108

Vendemos cheques de Viajeros

Pagaderos en todas partes del mundo

y Cartas de Crédito Circulares

en las mejores condiciones.

"SECCION DE CAJA DE AHORROS"

Recibimos Depósitos en esta Sección Pagando el 3 por 100 Anual. Todas estas operaciones pueden efectuarse también por correo

Empresa Naviera de Cuba

Apartado No. 2490, Dirección Telegráfica: EMPRENAVE
Claves en uso: A. B. C., 4a. y 5a. Edición Western Union Walkims and Apedix
SAN PEDRO No. 6.—HABANA

TELEFONOS: A-6236. Pasajes y Fletes: A-5315. Información general: A-4730 Departamento de Tráfico: A-3963. Almacén.

A-5034: Segundo Espigón de Paula; M-2680: Tercer Espigón de Paula.

NOTA.—Las escalas de Port-Au-Price, Aux-Cayes (Haití), San Pedro de Macoris R. D. Aguadilla Mayaguez y Ponce P. R. Kingston (Jamaica), son eventuales, ésto es, se harán cuando el pasaje o la carga lo amerite.

VAPORES EN SERVICIO: Presidente Machado; Baracoa, Cienfuegos, Eusebio Coterillo, Gibara, Guantánamo, Habana, Joaquín Godoy, Julián Alonso, La Fe, Las Villas, Manzanillo, Rápido, Santiago de Cuba y Camagüey

PUERTOS DE ESCALA: COSTA NORTE. — Puerto Tarafa, Nuevitas, Manatí, (Victoria de las Tunas), Puerto Padre, (Chaparra) Gibara, (Holguín), (Velasco Bocas), Vita, Banes Nipe, Mayarí, Antilla, Preston, Sagua de Tánamo (Cayo Mambí), Baracoa, Guantánamo, (Boquerón y El Deseo) y Santiago de Cuba.

COSTA SUR.—Cienfuegos, Casilda Tunas de Zaza, Santa Cruz del Sur, Manopla, Guayabal, Manzanillo, Campechuela, Media Luna, Niquero, Ensenada de Mora y Santiago de Cuba

COSTA NORTE de VUELTA ABAJO.— Bahía Honda, Río Blancos, Puerto Esperanza, Santa Lucía, (Minas de Matahambre), Río del Medio, Dimas, Arroyo de Mantua y La Fe.

REPUBLICA DE HAITI. — Port-Au-Prince, Aux Cayes.
REPUBLICA DOMINICANA. — Santo Domingo, San Pedro de Macoris y Puerto Tarafa.

PUERTO RICO.— San Juan, Aguadilla, Mayaguez y Ponce.
JAMAICA.— Kingston

SE SOLICITAN

S-12 Solicitudes-Varias

SE SOLICITA SEÑORA de mediana edad para dar clases de inglés o francés dispuesta a residir en el campo, familia de garantía. Informes: Figuras No 4, entre Campanario y Lealtad.
S-12 42619 19 Dic. 22

SE OFRECEN

O-1 Criadas y Criados

DESEA COLOCARSE muchacha española, para habitaciones o comedor. Sabe servir a la rusa. Trabajó en buenas casas. Tiene inmejorables referencias. Telf. A-0322.
O1 42566 19 Dic. 21

SE OFRECE MUCHACHA española, criada de mano. Sirve bien comedor o cocinar y limpiar. Otra, sabe coser bien y cortar. Ambas, buena presencia y referencias. Telf. M-7122.
O-1 42557-61 19 Dic. 21

JOVEN ESPAÑOLA para cuartos y coser. Corta por figurín. Borda a máquina. Es seria, formal, trabajadora y cariñosa con los niños. Buenas referencias. Sirve a la rusa. M-5087.
O-1 42570 19 Dic. 22

SE DESEA COLOCAR española seria, para cuartos y coser. Corta por figurín. Sabe algo de todo. Es muchacha fina. Tiene buenas referencias. Telf. M-3859.
O-1 42569 19 Dic. 22

MUCHACHA SERIA, española. Desea colocarse para quehaceres de corta familia. Sabe cocinar. Telf. M-4682.
O-1 42568 19 Dic. 22

SE DESEA COLOCAR una muchacha española, para cuartos y coser. Sabe cortar y coser por figurín. Tengo buenas referencias. Aurora. I-7432.
O-1 42550 19 Dic. 22

DESEA COLOCARSE una joven española de criada de manos o cuartos; tiene referencias. Telf F-3330.
O-1 42613 19 Dic. 21

SE DESEA COLOCAR una joven para criada o manejadora. Sabe su obligación; tiene referencias. Teléfono F-6068.
O-1 42624 19 Dic. 21

SE OFRECE UN criado de manos español, para casa particular tiene buenas referencias de las casas en que ha trabajado. Es formal, sin pretensiones, va a donde sea necesario. Teléfono A-6505.
O-1 42618 19 Dic. 21

DESEA COLOCARSE una muchacha española para comedor, cuartos o cocinar, si es corta familia, sabe coser; tiene buenas referencias. Llame al F-6298.
O-1 42595 19 Dic. 22

O-2 Cocineras y Cocineros

SE OFRECE UNA SUPERIOR cocinera y buena repostera, fina, cocina criolla y española. Con inmejorables referencias personales, de casas buenas y de su trabajo. Informan: A-3107
O-2 42529 19 Dic. 21

ENGLISH SPEAKING woman seek position in american are english speaking Cuban Pastery cook are general healper. Call: FO-2710.
O-2 42549 19 Dic. 21

SE DESEA COLOCAR señora de mediana edad, para cocinar. Cumplidora. No tiene pretensiones. Buenas recomendaciones. Informan: 23 número 175, esquina a J.
O-2 42562 19 Dic. 23

SE OFRECE INMEJORABLE cocinera, de color. Lo mismo va a Repartos. Otra, buena cocinera, ayuda en limpieza. Sabe lavar y planchar o criada. Tienen buenas referencias. Telf. M-7122.
O-2 41558-61 19 Dic. 21

DESEA COLOCARSE una real cocinera y repostera de color, hace toda clase de postres y platos finos, especialidad en platos para niños y pasteles. Ganará buen sueldo. Tel U-4285
O-2 42616 19 Dic. 21

O-3 Manejadoras

SE DESEA COLOCAR una señora de mediana edad para manejadora o criada de manos, sabe lavar y planchar. Tiene referencias. Telf. FO-2612.
O-3 42602 19 Dic. 22

UNA JOVEN, HABLA inglés. Desea colocarse de manejadora. Tiene referencias. A-3343.
O-3 19 Dic. 21

O-6 Choferes

CHOFER: DESEA COLOCARSE en casa particular o comercio. Tiene referencias. Telf. FO-2850.
O-6 42535 19 Dic. 25

SE VENDEN

V-7 Automóviles y Accesorios

CAMION DE REPARTO. Moderno. Vendo uno barato y en buenas condiciones. Informan: Ablanedo. San José y San Francisco, bodega.
V-7 42582 19 Dic. 28

ENSEÑANZAS

E-5 Profesores

ENGLISH INSTRUCTION in all branches of English. Bussines letters translated and typed. Miss Benet. M-2803.
E-5 42601 19 Dic. 29

DE INTERES GENERAL

EXTRAVIADA

Cartera de señora, de seda azul. Llame: F-6631. Mrs. Shattuck. Gratificación.
Pérd. 42554 19 Dic. 22

PROFESIONALES

DR. E. PERDOMO

Estrechez de la orina, Hidrocele, Sífilis, Impotencia. Calle C. número 4; altos, de 1 a 4. Vedado. teléfono F-4822.
Prof. 39853 22 Dic. 24

DR. FRANCISCO J. DE VELASCO

Corazón. Pulmones, Estómago. Intestinos

DR RUBEN DE VELASCO

Corazón, Pulmones. Enfermedades de los niños. Consultas de 12 a ? y de 1 a 3 días laborables. Horas especiales, previo aviso. Salud 34. Telf: A-5418.
Prof. 40036 24 Dic. 24

DR. ABELARDO LABRADOR

Consultas gratis, 2 a 12 a. m. Pagas, 3 a 5 p. m. Enfermedades señoras, flujos crónicos, metritis, bronquitis, corazón, riñones, diabetis, reumatismo crónico, enflaquecimiento. Inyecciones Neo-Salvasán, Angeles 3, entre Reina y Estrella. Telf. A-0801.
Prof. 40115 25 Dic. 25

DR. MANUEL LOPEZ PRADES

Graduado Madrid y Habana, 42 años ejerciendo. Enfermedades de la sangre, pecho, señoras y niños. Partos. Tratamiento especial curativo de las afecciones genitales de la mujer. Consultas diarias de 9 a 11 y de 1 a 3. Gratis, martes y viernes. Amistad 95 altos.
Prof. 40266 26 Dic. 26

ALQUILERES

A-1 Habana

ALQUILO

Segundo piso. Jovellar 41, esquina a Hospital, sala, comedor, 2 cuartos, baño intercalado, servicios criados, cocina gas. Llaves, bodega. Informes: Fonseca, Luz 1-A., Víbora. I-3361.
A-1 42524 19 Dic. 29

ALQUILO: MODERNOS BAJOS, Aguila 249, casi esquina Corrales. Una cuadra de Monte, sala, saleta, tres cuartos, comedor, doble servicio. Informan: M-7811.
A-1 42532 19 Dic. 24

ALQUILO DOS CASITAS, en Factoría y Puerta Cerrada, frente a La Terminal, sala, dos cuartos. Sin luz, $13.00, $12.00. Con luz, $14.00, $13.00. Véalas.
A-1 42544 19 Dic. 24

ANIMAS 177, ALTOS, entre Oquendo y Soledad, sala, comedor, 4 habitaciones, baño intercalado completo, servicios de criados y cocina. Informes: Ramón G. Fernández. Telf. U-1157.
A-1 42578 19 Dic. 25

AGUIAR 47: DOS Apartamentos. Uno con cuatro cuartos. Otro, con dos, con sala, saleta y comedor. Baños, ambos.

LEALTAD 44: SE ALQUILA un garage. Trocadero número 115, entre San Nicolás y Galiano. Local propio para tienda. Informes: M-8413.
A-1 42583 19 Dic. 29

LEA, QUE LE INTERESA: EN $18.00, POR SU PRECIO, NADA MEJOR

Se alquilan en $18.00, que resultan $15.00, las cómodas y ventiladas casas bajas. Calle Agustín Alvarez números 7 y 9. A dos cuadras de Belascoaín y una del Nuevo Frontón. Acabadas de pintar. Compuestas de sala, saleta corrida, tres habitaciones, cocina, patio y demás servicios, con abundante agua. Calle pavimentada y alumbrado toda la noche. Vecindario de moralidad. Al inquilino que pague puntualmente, se le cobrará solamente $15.00. Las llaves, en el número 10. Informes: Edificio «Bacardí», Apartamento 401, Francisco Torres. De 10 a 12 a. m., y de 3½ a 5½ p. m. Telf. A-7830.
A-1 42599 19 Dic. 25

SE ALQUILA: SAN LAZARO 374, entre Aramburu y Hospital. Casa moderna de recibidor, sala, hall, 4 habitaciones, baño, cocina, cuarto criados. Informes: U-5858.
A-1 41660 10 Dic. 20

CASAS DE BALCELLS

DEPARTAMENTO DE ADMINISTRACION DE BIENES

ACOSTA 76. $35.00: Se alquilan los altos de esta bonita casa, que tiene sala, saleta, cuatro cuartos, comedor al fondo y cuarto para criados.

AGUILA 34: SE ALQUILA esta hermosa planta baja, que tiene sala, recibidor, cuatro cuartos, etc., en $30.00.

ALAMBIQUE 63: SE ALQUILA la planta baja, con sala, saleta, tres cuartos y servicios, en $25.00.

AMARGURA 18: SE ALQUILAN los bajos, propios para almacén o pequeña industria, en $25.00.

AMISTAD 6: SE ALQUILAN altos y bajos, con sala, saleta, comedor al fondo y baño intercalado, en $35.00 y $38.00.

BUENAVISTA, EN $20.00: Se alquila la esquina de 7 y Pasaje D., con local para bodega, otro establecimiento y vivienda.

CARDENAS NUMERO 1: Bajos, sala, comedor, tres habitaciones y baño, cuarto y servicio para criados, $32.00.

CRISTINA 28 Y 30: Inmediatas a Castillos. Se alquilan estas casas con comedor, tres cuartos y servicios, en $25.00.

CUBA 21-A.: PRIMER PISO alto, bien decorado, con todo confort. Se alquila en $60.00.

DIEZ 55: ENTRE AVENIDA de Acosta y Lagueruela, Lawton, con sala, comedor, tres cuartos y servicios sanitarios, $15.00.

ENAMORADOS Y SAN BENIGNO: A una cuadra de Santos Suárez. Modernas casitas, a precios de situación. Informa el encargado.

INFANTA 26-A.: SE ALQUILA esta casa, situada entre Santa Rosa y Cádiz, sala, comedor y tres cuartos, en $25.00.

J. DELGADO Y LIBERTAD: Se alquilan dos casitas, con sala, comedor, dos cuartos, baño intercalado y jardín, en $18.00.

LAGUNAS 98: PROPIA para establecimiento. Se alquila en $28.00.

LAWTON 80: ENTRE San Mariano y Vista Alegre. Casa con sala, recibidor, comedor, hall, baño intercalado, tres cuartos y uno en la azotea.

OBRAPIA 93: AMPLIO LOCAL. Propio para garage, almacén o industria, en $85.00.

OBRAPIA 95: SE ALQUILA la planta alta, con sala, comedor, seis cuartos y uno en la azotea, en $45.00.

PAULA 33: MODERNA y amplia casa, con cinco cuartos, sala, comedor y cuarto de baño. Se alquila en $38.00.

PROGRESO 17: PLANTA baja, con 350 metros. Se alquila para almacén, industria, etc.

RASTRO 14 Y 18: INMEDIATAS a Monte. Se alquilan estas casitas en $18.00.

SAN BERNARDINO 20: Inmediata a San Julio. Se alquila esta casita, en $16.00.

SAN JOAQUIN 53: SE ADMITEN proposiciones para este local, esquina a Vigía, donde existió una bodega por muchos años. También se alquilan los altos, en $30.00.

SAN LAZARO 309: SE ALQUILAN estos bonitos bajos, con sala, comedor y dos cuartos, en $25.00.

SAN NICOLAS 230: SE ALQUILA esta casa, con comedor, 3 cuartos y servicios, en $20.00.

SAN NICOLAS 232: Se alquilan los altos y bajos de esta casa, con sala, saleta y tres cuartos, en $25.00 y $22.00, respectivamente.

SANTA TERESA D.: ENTRE Primelles y Churruca. Tiene sala, recibidor y tres cuartos, $15.00.

SITIOS 69: PROPIO para pequeño establecimiento. Se alquila esta casa, que hace esquina a Manrique, en $25.00

SITIOS 161: ESQUINA a División. Propios para matrimonio de buen gusto. Se alquilan el primero y segundo pisos, que tienen sala, recibidor, comedor, 3 habitaciones y baño intercalado, en $30.00 y $28.00, respectivamente. También la planta baja, para comercio.

SOL 96: AMPLIO y ventilado piso alto, con sala, comedor y cuatro cuartos, en $28.00.

SOLEDAD 36: ENTRE Salud y J. Peregrino. Se alquilan varias casitas, con sala, comedor, tres cuartos, en $23.00. Y en la propia manzana, otras de más bajo alquiler. En el Pasaje de Jesús Peregrino, viviendas a $12.00.

VIVES 192: ESPLENDIDOS altos. Compuestos de sala, comedor y cuatro cuartos, en $25.00.

Para más informes sobres las anteriores casas diríjase a
J. BALCELLS Y CIA. S. EN C.
San Ignacio 33. Telf. A-2766.
A-1 42456 17 Dic. 27

Señor anunciante

usted sabe nuestra historia pura y diáfana a través del tiempo.

Somos centenarios

y no solamente somos viejos por el tiempo, sino por nuestra seriedad.

Siempre en vanguardia

llegamos a los hogares de nuestros miles de suscriptores, llevando con dignidad y oportunidad la firma de su negocio.

El anuncio en el

DIARIO DE LA MARINA

LLEVA UN SELLO DE DISTINCION IMBORRABLE.

COMO EL DEPENDIENTE PREFERIDO POR SUS BUENOS CLIENTES

ALQUILERES

A-1 Habana

NEPTUNO Y MANRIQUE

Bonito piso. Sala grande, cinco habitaciones, con vista a la calle, comedor, recibidor, baño completo y servicios de criados. Véalo, de 8 a 12 y de 1 a 6. F-5120.
A-1 42541 19 Dic. 22

HORROROSA GANGA

En $20.00. Se alquilan los lujosos y modernos bajos de Benjumeda número 48, entre Marqués González y Oquendo. A dos cuadras de Belascoaín Acabados de pintar. Compuestos de sala, saleta corrida, tres habitaciones, baño completo intercalado, calentador, cocina, etc. La llave al doblar, Pasaje Agustín Alvarez número 10. Informes: Edificio «Bacardí», Apartamento 401, Francisco Torres. Telf. A-7830. De 10 a 12 a. m. y de 3½ a 5½ p. m.
A-142597 19 Dic. 25

CHACON 8: SE ALQUILAN los altos y bajos. Juntos o separados, de esta moderna casa. Los bajos, sala, saleta, 4 cuartos y 5 l so altos, baños completos cocina por gas y servicios de criados. Llave: Aguiar 62. Informes: Amargura 54. A-5269
A-1 42564 19 Dic. 24

ALQUILO: SAN MIGUEL y Mazón. Altos modernos, rodeado chalets, líneas, parques, sala, comedor, cuatro habitaciones, baño intercalado, servicios criados. Pago gastos mudada. Ganga. M-4536 I-7211.
A-1 42551 19 Dic. 22

BAJOS: CENTRICOS. Alquilo, Amargura 88. Modernos. Propios oficina o particular, sala, saleta, tres habitaciones, dos ventanas a la calle, espacioso patio y doble servicios. Informan, en los altos.
A-1 42574 19 Dic. 23

SE ALQUILA: SAN MIGUEL 59, segunda planta, derecha. Compuesta sala, comedor, 3 habitaciones, baño moderno intercalado y cocina. Informan: Telf. A-5540. Galiano 66, Banco.
A-1 32572 19 Dic. 24

ALQUILO: PISO Independiente. Casa moderna. Suárez 107, primera planta. Compuesto comedor, 3 habitaciones, cocina, baño intercalado, servicios criados. Llave en el segundo. Telf. A-5540. Galiano 66, Banco.
A-1 42573 19 Dic. 24

MAZON 31, ENTRE SAN JOSE y Valle. Alquilo segundo piso. Compuesto de tres cuartos, sala, comedor, baño intercalado, cocina y servicios criados. Precio: $23.00. Informes: Bufete de Arellano. M-3936.
A-1 42587 19 Ene. 7

SE ALQUILAN LOS BONITOS y frescos altos de Revillagigedo 1, sala, recibidor, 4 habitaciones, comedor al fondo, servicio intercalado y criados. La llave, en los altos. De 9 a 11 y 2 a 4.
A-1 42464 18 Dic. 23

CARDENAS 52: SE ALQUILA el bajo Sala, comedor, tres habitaciones, baño completo y servicio de criados. Informan: Teléfono M-6619.
A-1 42522 18 Dic. 21

CHACON 6, BAJOS entre Cuba y Aguiar, sala, comedor, cuatro cuartos, baño y demás servicios, las llaves en el número 4, bajos. Informes: M-1559.
A-1 42503 18 Dic. 21

MODERNO PRIMER PISO con vista al mar, Infanta 102-A casi esquina San Rafael Sala, comedor, 2 cuartos, baño intercalado, luz, limpieza, escalera. Llaves: Isidoro, encargado. M-1559.
A-1 42504 18 Dic. 21

MALECON 92, ENTRE Lealtad y Perseverancia, con terraza, sala, cinco cuartos, y dos altos, comedor, baño y servicios criados. La llave, en los bajos. Telf. A-1805.
A-1 42170 14 Dic. 18

SE ALQUILAN: VAPOR 43, entre Espada y Hospital. Casas modernas, de sala, comedor, 2 habitaciones, baño intercalado completo, cocina, $13.00. Llaves e informes: San Lázaro 376, entre Aramburu y Hospital. U-5858.
A-1 41658 10 Dic. 20

SE ALQUILAN: VAPOR 43, entre Hospital y Espada. Apartamentos de 2 habitaciones, baño, cocina, luz, $10.00. Informes: San Lázaro 376, entre Aramburu y Hospital. U-5858.
A-1 41657 10 Dic. 20

CARLOS III No. 16-A.

Altos, sala, saleta, cuatro habitaciones, baño intercalado, cocina de gas. Precio: $30.00. Informes: F-2134.
A-1 42406 17 Dic. 23

POCITO 51

Sala, dos habitaciones, baño intercalado, cocina. Precio: $18.00. Informes: F-2134.
A-1 42407 17 Dic. 23

SOLEDAD 48

Altos, sala, saleta, tres habitaciones, baño intercalado, cocina. Precio: $25.00. Informan: F-2134.
A-1 42408 17 Dic. 23

SAN LAZARO 307, ENTRE Espada y Hospital. Alquilo planta baja, compuesta sala, comedor, 3 cuartos, baño, cocina, cuarto de criado y patio. Precio: $33.00. Informes: Bufete de Arellano. M-3936.
A-1 42399 17 Ene. 7

LUZ 36: ALQUILO SEGUNDO piso, compuesto de recibidor, sala, 3 cuartos, baño intercalado, comedor, cuarto y servicio de criados, cocina y un cuarto en la azotea. Precio: $33.00. Informes: Bufete de Arellano. M-3936.
A-1 42402 17 Ene. 7

ALQUILERES

A-1 Habana

OQUENDO 5-D.

Bajos, sala, saleta, cuatro habitaciones, baño intercalado, cocina de carbón, lavadero de ropa, servicios de criados. Precio: $35.00. Informan: F-2134.
A-1 42405 17 Dic. 23

SE ALQUILAN

LAGUNAS 5 BAJOS modernos, sala, tres habitaciones, baño intercalado, comedor, servicios criados. Alquiler reducido, llave en San Lázaro 318 de 2 a 6 p. m.

SAN LAZARO 318 ALTOS, modernas, sala, recibidor, dos habitaciones, baño intercalado, comedor, pantry, cocina, servicios criados, alquiler rebajado, verlos de 2 a 6 p. m.

SUAREZ 137 BAJOS y altos, sala, dos habitaciones baño, comedor, cocina. Alquiler muy barato, verlos de 8 a 12 a. m.

INFORMAN

Compañía de seguros "EL IRIS" Empedrado No. 34. Teléfono A-1294
A-1 42415 17 Dic. 20

SE ALQUILAN LOS bonitos y frescos bajos de Lealtad No. 38, entre Animas y Virtudes. Llaves en la misma. Telf. F-3417.
A-1 42420 17 Dic. 21

SE ALQUILAN MUY BARATO:

La amplia casa Santo Tomás 45, Cerro, con frente a tres calles, acabada de reparar, propia para vecindad, con 19 habitaciones cuatro de ellas dobles. Llaves en la misma.

Bajos de MONTE No. 40, por Angeles, propios para fonda o cualquier clase de industria. Las llaves en la relojería por Monte.

Bajos de SAN MIGUEL No. 66, casi esquina a Galiano, propios para tintorería o cualquier industria. Llaves en la barbería de al lado.

INFORMES: Almacén víveres, San Ignacio esq Sol. Teléfono A-4745.
A-1 42439 17 Dic. 27

ALMENDARES, CALLE D entre 14 y 16 Junto al parque Japonés, altos con portal, sala, comedor, dos cuartos, baño intercalado etc. Informan: en los bajos y teléfono XO-1781.
A-1 42447 17 Dic. 20

EN MONTORO 3, A MEDIA cuadra de Carlos III. Se alquilan los preciosos y cómodos bajos. Con todo el confort moderno. Informan, al lado.
A-1 42349 17 Dic. 20

INDUSTRIA 140, ESQUINA a San José. Propio para Círculo, Club, Sociedad. Barata. La llave en la misma. Informan: Cerro 532. Telf I-1002.
A-1 42360 17 Dic. 24

CAMPANARIO 54, segundo piso moderno, sala, recibidor, gabinete, cuatro habitaciones con baño completo intercalado, galería, comedor, otro servicio sanitario más, lavadero, pantry, cuarto y servicios criados, etc. Informan: Campanario 54, principal.
A-1 Z17 Dic. 22

ESPLENDIDA CASA Monte 23 esquina Cienfuegos, 10 cuartos, todos balcón calle, comedor, salón, doble servicio sanitario. Apropiada casa huéspedes, hotel, etc. Informan: tienda «La Mercantil», Monte 23.
A-1 42448 17 Dic 20

ALQUILO LOS ALTOS

De Concordia 65, casi esquina a Perseverancia, la llave en el 48, también se alquilan los bajos de Barcelona 9 entre Galiano y Aguila. Informan en la casa de préstamos La Numancia, Aguila 145.
A-1 42450 17 Dic. 20

O-REILLY 76: SE ALQUILA el primer piso, compuesto de sala, recibidor, 3 cuartos, comedor, baño, cocina, servicio de criados, 2 cuartos en la azotea y servicios. Precio: $33.00. Informes: Bufete de Arellano. M-3936.
A-1 42404 17 Ene. 7

ALQUILO: SEGUNDO PISO. Moderno y frseco, 3 habitaciones, sala, comedor, baño intercalado, servicios criados, más dos habitaciones en azotea. «Casa Ruisánchez», Angeles esquina Estrella. Telf. A-2024.
A-1 42434 17 Dic. 22

PALACETE: SAN MIGUEL 32. Modernos. Primer piso. Próximo «Encanto», Capitolio, Establecimientos Modas, cuatro cuartos, baño, servicios criados. Propio Profesional. Llave, la misma. Precio: $38.00. Dueño: Cuba núm. 90.
A-1 42381 17 Dic. 24

MONSERRATE Y LAMPARILLA

Alquilo 2 pisos. Compuestos, sala, comedor y 3 cuartos, cocina, baño moderno. Informan: Bar «Franco». Telf. M-2211.
A-1 42327 16 Dic. 24

REFUGIO 41, PRIMER PISO. Altos $27.00. Con 4 habitaciones, sala, comedor, cocina, dos baños. La llave en la bodega, Industria.
A-1 42354 17 Dic. 20

JOVELLAR 8, ENTRE Aramburu y Hospital. Magníficas casas, sala, saleta, 3 habitaciones, baño lujoso, comedor, cuarto y baño criados. Alquiler módico. Informan, la misma. F-5487
A-1 42346 17 Dic. 23

ALQUILERES

A-1 Habana

M. NUMERO 98, ENTRE San Lázaro y Jovellar, altos, sala, comedor 4 cuartos, dos baños. Barata. La llave en la misma. Informan: Cerro 532. Telf. I-1002.
A-1 42361 17 Dic. 24

PORVENIR 6, ALTOS, entre Habana y Compostela. Alquilo casa moderna, sala, comedorcito, dos habitaciones, baño moderno, cocina. Todo balcón a la calle. Precio situación, M-3819
A-1 42380 17 Dic. 22

ALQUILO LOS BAJOS. Moderna casa, Malecón 73, sala, comedor, 2 habitaciones, baño intercalado completo, cocina de gas, cuarto de criados y gran patio. Informes: Monte 170. A-2066.
A-1 42326 16 Dic. 26

ALQUILO $35.00. MODERNOS altos, Industria 6, 5 cuartos y San Lázaro 276, 4 cuartos; $20.00, Merced 19, bajos, 3 cuartos; $20.00, altos, Misión 118, 2 cuartos; $25.00, altos, Belascoaín 203; $20.00, modernos bajos, Aguila 263, 3 cuartos. Todas con las restantes comodidades.
A-1 42095 14 Dic. 22

AYESTERAN 1-A., ALTOS. Modernos, sala, comedor, hall, tres cuartos, baño intercalado, cocina, cuarto y servicios criados. Informes: Telfs FO-2259, U-3842. Llaves, bajos.
A-1 42296 16 Dic. 21

GANGA: ALQUILO $8 00. Accesoria, bajas, dos puertas Desamparados. 12 x 16. Cuartos altos, balcón calle, $5.00, con luz: Cuatro accesorias, siete cuartos, $30.00. F-2124.
A-1 42280 16 Dic. 26

CORRALES 2-E., SEGUNDO piso, sala, saleta, 5 habitaciones, comedor, cocina, baño y doble servicio sanitario. Baratísimo. Llave e informes: Almacenes «El número 15». Monte 15, frente a Prado. A-2803.
A-1 42315 16 Dic. 24

MONTE 15, PRIMER PISO. Propio para 2 o 3 familias, terraza, sala, saleta, hall, comedor, 9 habitaciones, cocina, 2 baños y doble servicio. Precios baratísimos. Llaves e informes, bajos. «El Número 15. A-2803.
A-1 42314 16 Dic. 24

ALQUILO BAJOS. SAN LAZARO 218, sala, comedor, dos habitaciones, comedor, cocina de gas, cuarto de criados y gran patio. Informan: Monte número 170. Telf. A-2066.
A-1 42145 15 Dic. 25

ALQUILO CASA, MONTE 292. Salón corrido, cuadra Mercado Unico. Luz 33, departamentos y habitaciones, altos y bajos, entre Damas y Habana. También Universidad 22, cuadra Iglesia del Pilar, muy amplia e higiénica. Todas, precio barato. Las llaves al lado. Informan: Telf. I-3691.
A-1 42375 17 Ene. 1

ALQUILO: SOLEDAD C., ALTOS, entre Animas y Virtudes, sala, comedor, 2 cuartos, cocina, baño. Y Carmen 22, por Tenerife, sala, comedor, 3 cuartos, cocina, servicios, $15.00. M-7450.
A-1 42208 15 Dic. 23

ALQUILO: AVE., REPUBLICA 313, primer piso, sala, comedor, 4 cuartos, baño intercalado, servicios criados. Completamente nuevo. Decorada. Café «Vista Alegre». U-1896, U-6862.
A-1 42177 15 Dic. 25

SAN NICOLAS 28. Dos cuadras Malecón, una Galiano. Modernos. Espléndidos bajos, cuatro habitaciones, baño intercalado, servicios criados, comedor al fondo. Informes: Muralla 111. A-7468.
A-1 42220 15 Dic. 22

HABANA 165, ENTRE Mercede y Jesús María. Tranvías al frente y esquina. Primer piso, dos habitaciones, sala, comedor, servicios. Muy baratos. Informan: Muralla 111, A-7468.
A-1 32221 15 Dic. 22

PRADO NUMERO 8, Esquina a Cárcel. Se alquilan los bajos. Se componen de 3 habitaciones, comedor y cuarto de criados. Informes: M-1882, M-6589.
A-1 42246 15 Dic. 23

MALECON 27-A. SE ALQUILA el segundo piso. Con terraza, sala, recibidor, 4 cuartos, baño intercalado y salón de comer, cocina, pantry y cuarto y servicios de criados. Informan, en el principal. Telf. M-9340.
A-1 42105 14 Dic. 22

ALQUILO: JESUS PEREGRINO 53, 55 y 55-A., entre Soledad y Oquendo. Bonitas. Frescas. Acera de la brisa, sala, comedor, tres habitaciones, baño, cocina y patio. Se dan baratísimas. Telf. M-7450.
A-1 42207 15 Dic. 23

CARLOS III 73, y calle Almendares. 2do. piso esquina de fraile, sala, saleta, comedor, 4 cuartos, baño completo moderno, cocina, cuarto y servicios criados. Informan: U-1564.
A-1 41073 13 Dic. 20

AGUIAR 112 entre Amargura y Tte. Rey. Sala, hall comedor, baño, 5 cuartos, cocina, cuarto y servicios criados. Informan: U-1564.
A-1 41074 13 Dic. 20

ALQUILO TERCER piso, Reina 131, 17 habitaciones, 6 baños. Informes: Galiano 82 café «La Isla».
A-1 42043 13 Dic. 20

SE ALQUILAN: BELASCOAIN número 125, entre Reina y Estrella precioso, fresco y ventilado segundo piso, 3 habitaciones, baño intercalado con calentador, cocina de gas. Para más informes: Manzana de Gómez 240. Telf. A 4893.
A-1 41930 12 Dic. 20

SE ALQUILAN LOS ALTOS de Cienfuegos 21. Compuestos de sala, 2 cuartos, baño, comedor, cocina y un cuarto en la azotea. Llave, bodega Cienfuegos y Gloria. Informan: U-3058
A-1 42090 14 Dic. 20

ALQUILO MONSERRATE 139, frente a Estación de Policía, piso primero, moderno, sala, 3 habitaciones, baño intercalado, comedor al fondo, cocina y calentador gas. Informes: Manzana de Gómez 240. A-4893.
A-1 41929 12 Dic. 20

ALTOS MODERNOS. Se alquilan, San Joaquín 52. Media cuadra Monte, 3 habitaciones, 2 patios. Llave en los bajos. Telf. M-7464.
A-1 41854 12 Dic. 27

SE ALQUILAN CASAS. Muy baratas en Arbol Seco número 63, entre Santo Tomás y Benjumeda, sala, comedor, 4 habitaciones, baño completo. Precio: $20.00. Informan U-1478, U-6667.
A-1 41873 12 Dic. 22

LUZ 24 ENTRE HABANA y Compostela. Se alquila muy barato un piso alto, con sala, recibidor, comedor y seis habitaciones. Llaves en los bajos. Informes: Teniente Rey 30.
A-1 41896 12 Dic. 22

JESUS MARIA 47, POR DAMAS. Se alquila muy barato un piso alto. Moderno. Con muchas comodidades. Llaves e informes: Teniente Rey 30.
A-1 41897 12 Dic. 22

BELASCOAIN 44

Se alquilan frescos y cómodos altos de esta casa. (Lo mejor de Belascoaín), sala, recibidor, gabinete, comedor, 6 habitaciones, lavabo, baño intercalado de lujo, habitación y servicios criados, cocina carbón y gas calentador de gas. Informes: Ferretería «Capitolio», Belascoaín 48
A-1 41722 11 Dic. 21

SE ALQUILAN: ESPADA 15, entre Jovellar y Vapor. Casas modernas, de sala, comedor, 2 habitaciones, baño y cocina, $18.00. Llaves e informes: San Lázaro 376, entre Aramburu y Hospital. U-5858.
A-1 41656 10 Dic. 20

ALQUILERES

A-1 Habana

ALQUILO: VAPOR 15. Compuesta de sala, 3 habitaciones, patio, comedor, cocina, baño. Precio módico. Informan: A-5540.
A-1 42571 19 Dic. 24

SE ALQUILAN: SAN JOSE 111, entre Oquendo y Soledad. Casas modernas de sala, dos habitaciones, baño, cocina, $14.00. Llaves, en la misma. Informes: San Lázaro 376, entre Aramburu y Hospital. U-5858.
A-1 41655 10 Dic. 20

SE ALQUILA: MAZON 35, entre Valle y Zapata. Casa moderna de sala, 3 habitaciones, baño, cocina, servicio criados. $22.00. Llaves en la misma. Informes: U-5858.
A-1 41654 10 Dic. 20

SE ALQUILAN: SAN LAZARO 388, entre Hospital y Espada. Casas modernas de sala, 2 habitaciones, baño y cocina, $13.00. Llaves e informes: San Lázaro 376, entre Espada y Hospital. U-5858.
A-1 41653 10 Dic. 20

SE ALQUILAN: JOVELLAR 10, entre Aramburu y Hospital. Casas modernas de gabinete, recibidor, sala, 3 habitaciones, baño, comedor, cuarto criados. $30.00. Llaves e informes: San Lázaro 376, entre Aramburu y Hospital. U-5858.
A-1 41652 10 Dic. 20

MURALLA 85, COMPUESTA recibidor, sala, cuarto gabinete, 4 grandes habitaciones, baño intercalado, cuarto y servicios independientes criados. Fabricación moderna. Ganaba: $175.00. Se alquila por menos de la cuarta parte. Informes: M-9093. Llave: Locería, bajos.
A-1 40361 3 Dic. 20

A-2. Vedado y Príncipe.

ALTOS: 23 NUMERO 336, entre A. y B., sala, saleta, 5 cuartos, dos baños, hall, comedor, despensa, cocina, cuartos y servicios criados. Telf. F-1612.
A-2 42552 19 Dic. 29

PASEO ESQUINA A QUINTA. Se alquila una hermosa casa, con recibidor, sala, galería, comedor, 6 cuartos, 2 baños, cocina, 5 cuartos criados, garage y jardín. Telf. F-4628.
A-2 42580 19 Dic. 23

SE ALQUILAN LOS MAGNIFICOS altos, calle 11 número 49, entre 10 y 12, sala, comedor, 4 hermosas habitaciones, baño intercalado, cocina, cuarto y servicios de criados, garage, si se desea. Informan: FO-2246 y A-7196.
A-2 42584 19 Dic. 24

VEDADO. 5a. No 32, esquina F, alquilo bajos por F, cuatro cuartos, sala, comedor, baño intercalado cocina gas, agua caliente, portal y jardín $30.00. U-6738.
A-2 42516 18 Dic. 23

11 ENTRE M. Y L., VEDADO. Alquilo hermosas casas, con todas comodidades. A precios de situación. Las llaves, en 11 número 103. Informes: Telf. A-1796.
A-2 42146 14 Dic. 24

VEDADO. Se alquila la nueva y fresca casa Baños 61 altos, entre 21 y 23, con escalera mármol, sala, saleta, cuatro cuartos, con gran baño intercalado, hermoso comedor, repostería, cocina, cuarto y servicio criados. Informes: Baños 28, entre 17 y 19 Telf. F-4003. Puede verse de 2 a 4.
A-2 42386 17 Dic. 21

VEDADO. ALQUILO A 266 entre 27 y 29, bajos, acera brisa. Jardín, portal, recibidor, sala, comedor, tres habitaciones, lujoso baño intercalado, cuarto servicio criados, demás comodidades modernas, esquina 29, colegio monjas Lestonac, fiador satisfacción. Informan en los altos.
A-2 42414 17 Dic. 22

LINEA 113

Entre J. y K. BAJOS, recibidor, sala, comedor al fondo, 5 habitaciones, 2 baños intercalados, pantry, cocina, dos habitaciones y baño criados, sótano, garage y 2 habitaciones con baño. Precio: $110.00. Informan: F-2134.
A-2 42411 17 Dic. 23

EDIFICIO «BIARRITZ». Calzada del Vedado entre J. e I. Se alquilan frescos, modernos pisos, altos y bajos, con sala, comedor, 2, 3 cuartos, baño, cocina. Precios: $20.00 a $40.00. Se exigen referencias.
A-2 42357 17 Dic. 20

CALLE 15 ESQUINA a 2, Vedado. Espléndida casa con terraza, sala, comedor, cuatro habitaciones con baño intercalado y closet, cocina y habitación y servicios de criados.
A-2 42324 16 Dic. 20

CALLE 4 ESQUINA A 15, Vedado: Se alquila casa de 2 plantas. Bajos, portal, jardín, recibidor, sala, hall, livingroom, 2 cuartos, baño intercalado, comedor, pantry, cocina, 2 cuartos, comedor y servicio de criados, garage para 4 máquinas y 2 cuartos y servicio de chauffeur. Altos, living-room, 8 cuartos, closets, 4 baños intercalados, cuarto costura, cuarto cocina y fregadero. Precio: $160.00. Informes: Bufete de Arellano. M-3936.
A-2 42397 17 Ene. 7

6 NUMERO 173, ENTRE 15 y 17, Vedado: Alquilo casa, compuesta la planta baja, jardín, garage para 2 máquinas. Entrada al primer piso, un salón grande, 3 cuartos criados, hall, cocina, despensa y subida criados al primer piso. Primer piso, sala, recibidor, 5 cuartos, 2 baños, comedor, hall, pantry. Segundo piso, 4 cuartos y baño. Precio: $100.00. Informes: Bufete de Arellano. M-3936.
A-2 42396 17 Ene. 7

VEDADO: ALQUILO PLANTA alta, de la casa, Calle 20 número 21, entre 15 y 17, de portal, sala, comedor, 3 cuartos, baño intercalado, cocina, cuarto y servicio de criados. Precio: $25.00. Informes: Bufete de Arellano. M-3936.
A-2 42403 17 Ene. 7

VEDADO. PASEO 133 hermosos bajos, dos baños, servicios criados. Veintitres 350 (altos) seis habitaciones, dos baños y servicios criados. F-3669, A-1796.
A-2 41328 16 Dic. 26

15 NUMERO 188, ENTRE H. e I., dos pisos, portales, cocina, pantry, comedor, baños, seis cuartos, garage. Informan: 15 y H. F-1524.
A-2 42120 14 Dic. 24

VEDADO

Quinta entre 4 y 6. Lo más fresco. Piso moderno, cuatro habitaciones Baño intercalado. Llave allí. Informan: A-2814.
A-2 42257 15 Dic. 22

14 Y 21, CASAS. 3 cuartos, sala, comedor, hall, servicios criados. Precios de situación. 16 y 21. Casas con 3 cuartos, sala, comedor, hall. Precios de situación. Esquina. Propia para Frutos del País o Carnicería. Informan: 16 número 184. Tomás. Apartamento 105.
A-2 42211 15 Dic. 22

CALLE 19, NUMERO 511, entre 14 y 16, en el Vedado. Se alquila amplia casa. Compuesta de sala, saleta, seis habitaciones, baño completo, patio y jardín. Propia para familia numerosa. La llave, en la misma. Precio: $35.00.
A-2 41998 13 Dic. 20

ALQUILO PISO ALTO de 21 número 246, entre E. y F., Vedado. Propio para dos familias. Llaves e informes, al fondo, edificio "Arcos", el conserje Fermín.
A-2 42114 14 Dic. 20

ALQUILO EN EL VEDADO, calle 14, entre Línea y Calzada, chalet moderno con sala, comedor, cocina, cuarto de criados y garage en los bajos y terraza, cuatro habitaciones y baño en los altos. Informes: Manzana de Gómez No. 240 Teléfono A-4893.
A-2 41932 12 Dic. 20

ALQUILO. VEDADO. Paseo entre 19, y 21, bajos modernos, con jardín, portal, sala cuatro habitaciones, dos baños intercalados completos, comedor al fondo, cuarto y servicio de criados. Informan en la Manzana de Gómez No 240. Teléfono A-4893.
A-2 41931 12 Dic. 20

M.E.C.D. 2016

ALQUILERES

A-2 Vedado y Príncipe

ALQUILO: VEDADO, Calzada esquina a 14, bajos, con portal, sala, comedor, 4 habitaciones, baño, servicios criados. Llave en los altos. Informes: Manzana de Gómez 240. Telf. A-4893.
A-2 41927 12 Dic. 20

ALQUILO: CASA MODERNA. Jardín, portal, sala, saleta, 3 cuartos, baño, comedor, cocina de gas, cuarto, servicio criados, patio, pasillo criados, lavadero. 21 número 283, entre D. y C., Vedado.
A-2 417066 10 Dic. 20

A-3 Cerro y Palatino

DIEGO MARQUEZ y Santa Rosa. (Ciénaga). A una cuadra de la Calzada Puentes Grandes. Se alquilan cómodas casitas a $6.00 y $7.00. Propias para corta familia. Tienen amplio portal. Informan, en las mismas.
A-3 42226 15 Dic. 20

SE ALQUILAN LOS ALTOS, Santa Teresa número 10, entre Infanta y Atocha. La llave, al fondo, encargado, sala, comedor y dos cuartos completo. Baratos. Telf. M-2395.
A-3 42127 14 Dic. 24

A-4 Marianao y sus Repartos

LA SIERRA: CALLE 5, entre 2 y 4, cerca Omnibus y Tranvías. Alquilo, $40.00. Moderna casa. Una planta, jardines frente y fondo, portal, sala, hall, comedor, baño intercalado, 3 habitaciones familia, pantry, cocina, 2 cuartos criados, lavandería y garage. Llaves al lado.
A4 42586 19 Dic. 24

AVENIDA 9, ENTRE LAS CALLES 6 y 7, Buena Vista, Marianao: Se compone jardín, portal, sala, comedor, 4 cuartos, baño intercalado, 4 closets, cocina, cuarto y servicios criados, garage para una máquina. Precio: $40.00 Informes: Bufete de Arellano. M-3936.
A-4 42589 19 Ene. 7

ALQUILO: REPARTO Ampliación Almendares, calle E entre 16 y 18, casa renacimiento español, completamente nueva, decorada, con jardín, portal, sala tres cuartos, baño intercalado, comedor, hall, cuarto y servicio de criados, garage con su patio, patio al fondo, pasillo lateral. Café Vista Alegre. U-1896, U-6862. Las llaves en la misma.
A-4 41843 11 Dic. 21

SE ALQUILA: REPARTO Miramar. Calle 6 entre Primera y Tercera. Chalet de dos plantas, cuatro habitaciones y demás comodidades. Llaves, en el mismo. Informes: M-9837.
A-4 41661 10 Dic. 20

A-5 J. del Monte y La Víbora

VIBORA: REPARTO LAWTON, Buenaventura 12, entre Milagros y Santa Catalina. Alquilo sala, 3 cuartos, comedor etc. Llave al lado. Telf. A-8925. Precio: $22.00. Nunca habitada por enfermos.
A-5 42565 19 Dic. 23

SE ALQUILA CASA, San Anastasio 78, entre San Mariano y Vista Alegre, sala, comedor, 3 habitaciones, baño intercalado, servicios completos. Precio $18.00. Informes, en la misma. Telf. F-5712.
A-5 42477 18 Dic. 22

JUAN BRUNO ZAYAS y Estrada Palma, alquilo, bajos modernos. Jardín, portal, sala, hall, cuatro habitaciones, baño intercalado, comedor, cocina, dos cuartos criados y servicios. Informan: I-2180.
A-5 42488 18 Dic. 21

$15. MODERNA DECORADA, portal, sala 2 habitaciones, comedor, baño completo, cocina, patio, Libertad 74 casi esq. Juan Bruno Zayas, Víbora, llave informes: San Mariano 42 y Revolución I-6015.
A-5 42435 17 Dic. 21

ALQUILO CASA EN Jesús del Monte. Luco No. 17, entre Santa Ana y Pérez, 5 cuartos, sala, recibidor y demás servicios. Precio: 7 pesos. Teléfono M-4589.
A-5 52355-59 17 Dic. 20

SANTA CATALINA 23, VIBORA: Se alquila una casa, compuesta de sala, comedor, 3 cuartos, servicios, cocina y patio. Precio: $20.00. Informes: Bufete de Arellano. M-3936.
A-5 42401 17 Ene. 7

VIBORA: LUJOSA residencia, 5 habitaciones, 2 baños, garages, hermosa sala y comedor. Paco entre Segunda y Tercera. $45.00. Informan: F-3959.
A-5 42383 17 Dic. 21

ALQUILO: DOLORES entre Lawton y Anastasio, sala, tres habitaciones, baño, comedor, cocina. $16.00. Llave, bodega. Informes: F-3959.
A-5 42384 17 Dic. 21

ESTRADA PALMA 185, entre Gross y Línea, portal, sala, comedor, dos habitaciones, baño intercalado, comedor. $17.00. Informan: F-3959.
A-5 42385 17 Dic. 21

CHAPLE Y SAN FRANCISCO de Asís. Alquilo altos del chalet Renacimiento Español. Con sala, comedor, 5 grandes habitaciones, baño moderno, servicio de criados, cocina y despensa. Telf. X-1250.

SANTA CATALINA y Buenaventura. Alquilo muy barato. Altos de esquina. Con sala, comedor, tres habitaciones, cocina y baño completo. Telf. X-1250.
A-5 42351 17 Dic. 21

ALQUILO: BONITA y bien situada casa, Gertrudis 5 y medio, entre Calzada y Primera, portal, sala, saleta, cuatro habitaciones, doble servicios. Precio: $20.00.
A-5 42178 15 Dic. 20

JESUS DEL MONTE 59. Cerca Esquina Tejas. Amplio. Segundo piso, 3 habitaciones, sala, comedor, hermosa terraza, baño completo. En los bajos, habitaciones baratas. Informan: Muralla 111. A-7468.
A-5 42219 15 Dic. 22

A-6 Luyanó

VELAZQUEZ Y CONCHA. Se alquilan altos y bajos. Compuestos de sala, comedor, tres habitaciones, baño magnífico y cocina. Se dan baratísimos. Informes: Telf. U-1157. Ramón G. Fernández.
A-6 42577 19 Dic. 25

ALQUILO $18.00. CASA moderna, Acierto 1, 3 cuartos, $25.00. Local carnicería, con vivienda, en Mangos 7, esquina Delicias.
A-6 32096 14 Dic. 22

A-7 Sto. Suárez y Mendoza

ALQUILO ENAMORADOS 39 esquina Serrano, Santos Suárez, portal, sala, saleta, comedor fondo, 3 cuartos, baño intercalado, otros servicios, muy fresca, $20, llaves, bodega. Informes: Cuevas A-3568.
A-7 42445 17 Dic. 20

ALQUILO: CORREA 86, entre Durege y Serrano. Preciosa casita, jardín, portal, sala, comedor, 2 habitaciones, baño intercalado. Muy barata. Informes, al fondo, taller carpintería. F-5487.
A-7 42347 17 Dic. 23

POS SOLO $6.00 CASITA interior. Independiente. A media cuadra del Paradero Santos Suárez. Cortina 42, entre Santa Catalina y Milagros.
A-7 42040 10 Dic. 22

B-1 Casas-Apartamentos

O-REILLY 90

Apartamentos de tres habitaciones, baño y cocina. Precio: $18.00. Informan: F-2134.
B-1 42410 Dic. 23

LUJOSOS APARTAMENTOS: 4 cuartos, precioso baño intercalado, sala decorada, balcones a la calle, comedor fresco bonita terraza, cocina, calentador, baño criados. Apartamentos más chicos, con todas comodidades. Precios reducidos. Edificio «Padrón», Neptuno 251, entre Hospital y Aramburu, U-5158. U-1505.
B-1 42332 16 Dic. 21

ALQUILERES

B-1 Casas-Apartamentos

ALQUILO: HERMOSO apartamento, San Ignacio 28, (altos). Vista la calle, sala, 2 cuartos, luz y demás servicios. Hay para guardar máquina, si se desea. Cerro 515. M-5112.
B-1 42567 19 Dic. 22

OBISPO 75. SE ALQUILAN Apartamentos espléndidos para oficinas. Servicio de elevador. Informes, en la misma.
B-1 42322 16 Dic. 26

SAN RAFAEL Y RAYO. Se alquilan hermosos apartamentos. Compuestos de sala, comedor, tres habitaciones, baño intercalado, con agua fría y caliente, cocina de gas, cuarto y servicios criados. Elevador, día y noche. Informan, en la misma.
B-1 42225 15 Dic. 20

MANRIQUE Y SAN LAZARO. Apartamento. Planta baja. Compuesto de 2 habitaciones, sala, comedor y cuarto de baño. Precio económico. Verse a todas horas. Informes, en la misma. M-1882, M-6589.
B-1 42245 15 Dic. 23

COMPOSTELA 113, ENTRE Sol y Muralla. Se alquilan apartamentos. Compuestos de 2 o 3 cuartos, con servicios sanitarios y cocina, independientes. Desde $10.00. Informes: Bufete de Arellano. M-3936.
B-1 42138 14 Ene. 7

B-2 Naves y Locales

¡OJO BODEGUEROS! Alquilo bodega esquina, con todos los armatostes, neveras, mostradores y demás. No tiene más que surtir. Informan: Consulado número 110, altos, de 12 a 1.
B-2 42545 19 Dic. 29

ALQUILO: $25.00. Para industria o comercio, salón corrido, sin columnas. Acosta 95.
B-2 42539 19 Ene. 3

MARQUEZ GONZALEZ esquina a Oquendo: Se alquila un local propio para una carnicería y una accesoria. Precio: $25.00 y $10.00. Informes: Bufete de Arellano. M-3936.
B-2 42588 19 Een. 7

PARA ESTABLECIMIENTO LOCAL DE ESQUINA, PARA BODEGA, PUESTO DE FRUTAS, CARNICERIA O CUALQUIER OTRO ESTABLECIMIENTO

Se alquila en $20.00, San José 124-K, esquina a Marqués González, con 4 puertas metálicas; 2 por San José y 2 por Marqués González. Compuesto de salón para tienda, salón para trastienda, servicios y cuarto para la dependencia. Llaves en la misma. Informes: Francisco Torres. Edificio «Bacardí», Apartamento 401. De 10 a 12 a. m., y de 3½ a 5½ p. m. Telf. A-7830.
B-2 42596 19 Dic. 25

SE ALQUILAN EN $40.00. Los bajos de Monte 92, entre Antón Recio y San Nicolás. Magnífico local para establecimiento. La llave e informes: Monte 35. Telf A-1358.
B-2 4111 10 Dic. 25

LOCAL PEQUEÑO 6x12, calle mucho tráfico, Campanario y Estrella, piso de granito, puertas metálicas precio situación, puede verse todo el día. Informes: M-1559.
B-2 42505 18 Dic. 21

SE ALQUILA BUEN local, Aguacate No. 50, frente a La Metropolitana para oficinas y otro negocio. Llaves: Lamparilla 48. Telf. F-3317.
B-2 42419 17 Dic. 21

PADRE VARELA 66

Local propio para establecimiento. Con dos habitaciones, comedor, servicios y ducha. Precio: $50.00. Informes: F-2134.
B-2 42409 17 Dic. 23

OFICIOS 112, ESQUINA a Merced: Se compone de un salón grande, propio para bodega o establecimiento, 2 cuartos, patio, cocina y servicios. Precio: $30.00. Informes: Bufete de Arellano. M-3936.
B-2 42398 17 Ene. 7

ALQUILO. EL MEJOR Local de La Habana. Propio para víveres finos o cualquier otro comercio. General Carrillo número 4. Informan: 27 número 76, entre L. y M.
B-2 42271 16 Dic. 20

PROPIA PARA TINTORERIA o tren de lavado. Alquilo la casa Manrique 49, entre Neptuno y Concordia. La llave en la misma. Informes: Monte 317. «Casa Vila». Telf. A-1988.
B-2 42321 16 Dic. 26

GRAN OPORTUNIDAD para alquilar el mejor local de la Habana, propio para almacenes de víveres, situado en Monte y Arroyo. (Esquina al Mercado Unico) Informan: Monte 99.
B-2 42259 15 Dic. 21

CON CHUCHO Ferrocarril. Alquilamos locales para industrias. Cerca Belascoaín, Infanta y Carlos III. De varias dimensiones y precios moderados. Informa: "La Vinatera" Arbol Seco y Peñalver. Telf. U-1794
B-2 42210 15 Dic. 22

ALQUILO LOCAL con casa vivienda, sala, comedor, 4 habitaciones, 2 baños, hall. Además, caballerizas, para 25 mulas. Nave, 3,500 metros. Terreno cercado. Pérez n úmero 4. Gana $40.00.
B-2 42193 15 Dic. 21

SE ALQUILA: OBISPO 75, entre Habana y Compostela. Espacioso local. Propio para establecimiento. Llaves, en el mismo. Informes: M-9837.
B-2 42190 15 Dic. 25

AL QUE QUIERA HACER dinero. Local para bodega. Esquina. Sin que en las tres puedan ponerse ninguna. Buen barrio para hacer negocio. San Cristóbal 31 y San Salvador, Cerro y también los altos. Todo barato. Las llaves, en Moreno 47. Telf. M-2395.
B-2 42128 14 Dic. 21

ALQUILO EN LUZ Y OFICIOS, local de esquina, propio para establecimiento, con varias divisiones y servicios. Informes: Manzana de Gómez 240. Telf. A-4893.
B-2 41928 12 Dic. 20

SE ALQUILA: CERRO 456, esquina a Patria. Local propio para industria. Compuesto de dos plantas y un sótano. Informes: M-9837.
B-2 41659 10 Dic. 20

LOCAL CARNICERIA. Manrique esquina Virtudes en $15, otro bodega, edificio moderno, bien situado en Los Pinos, con armatostes en $15. F-2225.
B-2 41816 11 Dic. 21

ALQUILO ESPACIOSA nave, Zapata 26, entre Basarrate y Mazón, con puertas por Valle. Se da barata. Llaves, al lado, en la funeraria. Informes: M-3741.
B-2 42115 14 Dic. 20

B-3 Departamentos

SE ALQUILA amplio y ventilado departamento en el primer piso de la casa número 124 sita en la calle Perfecto Lacoste (antes Aguacate), compuesto: sala, dos cuartos, cocina y baño. Informan en los bajos y por teléfono A-2878.
B-3 42329 16 Dic. 26

SAN LAZARO 98, ALTOS. Departamento interior, independientes, sala, dos cuartos, servicios, etc. Informes: M-2863 F-6635. Llave, en la misma, de 9 a 11.
B-3 42280 16 Dic. 26

DEPARTAMENTOS PARA Familias. Baratos. Cómodos, con cocina, baño y servicios en los mismos. Gervasio 96, esquina Neptuno. Informa, el encargado.
B-3 41990 13 Dic. 20

SE SOLICITAN

B-4 Habitaciones

BARATAS, HERMOSAS Y FRESCAS HABITACIONES, POR LO QUE OFREZCAN

Y un apartamento con dos habitaciones, en Maloja número 1, esquina a Monte y Aguila, con vista a la calle, en $6.00, $8.00, $9.00, $10.00 y $12.00. La llave, en la misma. Informes: Edificio «Bacardí», Apartamento 401. Telf. A-7830. Francisco Torres. De 10 a 12 a. m., y de 3½ a 5½ p. m.
B-4 4259819 Dic. 25

EN LINDO CHALET: SEÑORA viuda. Alquilo linda, fresquísima habitación independiente a señora o caballero. Pudiendo vivir en familia, si desean. Reparto Mendoza, Milagros 37, Telf. I-5192.
B-4 42546 19 Dic. 25

NEPTUNO 65, ALTOS, entre Galiano y San Nicolás. Casa particular alquila habitación moderna con o sin muebles; con o sin asistencia. Sólo a personas de absoluta moralidad.
B-4 42538 19 Dic. 22

AGUACATE 30, SEGUNDO PISO. Casa particular. Alquilo habitación anexa al baño. Todo confort. Informan: Telf. M-9450.
B-4 42525 19 Dic. 28

VEDADO: LINEA 91, esquina Seis. Alquilo hermosísima habitación, con dos balcones calle, lavabo corriente. Propia tres personas. Otra, independiente con baño. Propia caballero. Casa honorable. Magnífica comida. Precio reducidísimo. F-5632.
B-4 42556 19 Dic. 29

HABANA 55 esquina a Empedrado, se alquilan amplias habitaciones con luz, alquiler muy reducido. Informa el encargado.
B-4 42416 17 Dic. 20

HABITACIONES: Se alquilan. Manrique 131. $8.00, $9.00. Luz toda la noche. Abundante agua. Precio de situación.
B-4 42370 17 Dic. 20

O-REILLY 51
CASA NUEVA

Se alquilan baratas y magníficas habitaciones amuebladas muy frescas, con abundantes baños, agua caliente a todas horas y teléfono. Buen servicio y moralidad.
B-4 41519 8 Dic 16

SE ALQUILA UNA habitación en Neptuno 32, 2o piso, balcón a la calle y con limpieza, hay agua caliente a todas horas.
B-4 42487 18 Dic. 21

PICOTA 60, ENTRE MERCED y Conde: Se alquilan habitaciones, altas y bajas, desde $6.00. Informes: Bufete de Arellano. M-3936.
B-4 42400 17 Ene. 7

VEDADO: CALLE 13 número 51, entre 6 y 8. Alquilo fresca, hermosa habitación amueblada, baño anexo. Familia corta, honorable. También dos pequeñas, independientes, sin muebles. F-2221.
B-4 42377 17 Dic. 20

MONTE 397. CASITAS, $7.00, $8.00, $9.00, sala, cuarto, patio, cocina, servicios. Departamentos, sala, cuarto, patio, cocina, $5.00, $6.00, $7.00. Sol 79, departamento, habitaciones, $4.00, $5.00, $8.00.
B-4 42373 17 Dic. 22

VEDADO 25 entre F y G, No. 239-A. Alquilo dos habitaciones, con baño en la azotea. F-2299.
B-4 41056 13 Dic. 21

SE ALQUILAN FRESCAS y hermosas habitaciones. También magníficos apartamentos. Muy baratos. En Muralla número 1, altos. Roza, Menéndez y Compañía. Telf. A-4854.
B-4 41474 8 En. 7

INDUSTRIA 115. Habitaciones, balcón calle, $7.00, $8.00. Interiores, $6.00, $7.00, $8.00. Departamentos, azotea, $10.00. Muralla 10, habitaciones, $6.00 $7.00, $8.00. Sol 79, habitaciones, $4.00 a $8.00.
B-4 42371 17 Dic. 22

B-5 Casas de Huéspedes

AGUILA 113, ALTOS, esquina San Rafael. Alquilamos apartamentos, con todo servicio y comida, a precio de situación. Servicios privados, agua fría y caliente.
B-1 42376 17 Dic. 20

PRADO 35, ALTOS. Se alquilan amplias y ventiladas habitaciones con comida o sin ella, agua caliente, precios módicos Teléfono M-7098.
B-5 42449 17 Dic. 20

«LA MATANCERA», REINA 83, esquina Manrique. Espléndidas habitaciones amuebladas, con servicio, baño. Excelente comida. Precio, para dos, con todo el servicio, de $35.00 a $40.00 al mes. Telf. A-0238.
B-5 42004 13 Dic. 20

B-6. Hoteles

SE INVITA AL PUBLICO y especialmente a los que conocen el Hotel «Regis», de Prado 51, esquina Colón, a separar habitaciones, desde hoy. Completamente reformado. Con agua caliente en todas las habitaciones, balcón a la calle, servicio de hotel y magníficas comidas. Desde $25.00 una persona y desde $40.00, matrimonio. Inauguración, el 1o. de Enero. Telf. M-3683.
B-6 42236 15 Dic. 30

THE SAVOY
F. Y 15, VEDADO
Telf. F-6616

Situado en un lugar alto del Vedado. Con fácil y frecuente comunicación con la Ciudad y Repartos. Rodeado de jardines. Con 60 metros de hermosos portales. Las habitaciones tienen ventilación directa, teléfono, closet y baño particular, con agua fría y caliente. Precios moderados. Incluyendo tres excelentes comidas al servicio de mesas, separadas para cada familia.
B-6 41864 11 Ene. 11

SE SOLICITAN

S-1 Criadas y Criados

SE NECESITA UNA criada para las habitaciones, sueldo $20; y un chauffeur español que no tenga muchas pretensiones. Compostela 58.
S-1 42467 18 Dic. 20

S-10 Oficinistas

CORRESPONSAL: INGLES, Español. Taquígrafo. Dispone de horas, por las noches. M-8921, M-7269.
S-10 42365 17 Dic. 22

S-11 Agentes y Socios

DESEO SOCIO PARA gran bodega, con poco dinero su dueño está enfermo y no puede trabajar, es gran negocio, Arrojo, Belascoaín 50, café de 1 a 4.
S-11 42521 18 Dic. 20

S-12 Solicitudes-Varias

SE SOLICITAN PERSONAS

Que padezcan enfermedades de la piel, recientes o antiguas y rebeldes, a todo tratamiento y especialmente Linfangitis, para darle muestras o aplicaciones gratis, de «Acetolia Robaina» De venta en todas las farmacias. Enviaremos muestra por Correo, al recibo de 6 centavos (seis). Infanta 59, esquina Estrella. S-12
S-12 38784 1 Ene 24

SE SOLICITAN

S-12 Solicitudes-Varias

SE NECESITA UN ENCARGADO, con sueldo, comida y casa. Se exige garantía. También un socio para un negocio, que deja $10.00 diarios. Informan: Dragones 1.
S-12 42555 19 Dic. 22

MANDENOS 15 CENTAVOS y recibirá un ejemplar de «Filmópolis» y una hermosa fotografía de su artista preferido. Revista cinematográfica «Filmópolis», Línea 82, Vedado, Habana, Cuba. Solicitamos agentes.
S-12 42287 16 Dic. 21

AGENCIAS DE COLOCACIONES

CUALQUIER CLASE de empleados que necesite, de oficina, hoteles o domésticos Pídalo a la CUBAN AMERICAN EMPLAYMENT. Tenemos de todas nacionalidades. En su mayoría, hablan inglés. Telf. A-3343. A-3806.
X 42476 18 Dic. 21

"LA MATANCERA"

A-7740. Sirve rápidamente cocineras, criados, toda clase de servidumbre y empleados de ambos sexos, con referencias. Calle Sol 111. Servicio permanente, a todas horas.
X. 37791 11 Dic. 28

ESTAMOS ESPECIALIZADOS en empleados para hoteles, casa de huéspedes, etc., tal, como Maitre D-Hotel, cocineros, mozos de comedor, que hablan inglés y español. Hace 25 años. AGENCIA BEERS. A-3070.
X. 42395 17 Dic. 24

MALOJA NUMERO 53. Telf. A-3090. Si usted quiere tener personal decente y bueno, de cualquier giro que sea, llame: Telf. A-3090 y lo encontrará. el informará. Alonso.
X. 42141 14 Dic. 23

SE OFRECEN

O-1 Criadas y Criados

UN JAPONES JOVEN, desea colocarse, criado de mano. Con mucha práctica y muy buenas referencias. Informan; Juan. Telf. A-9814.
O-1 42559 19 Dic. 22

SE DESEA COLOCAR una muchacha española para cuartos y coser y bordar a máquina. Tiene buenas recomendaciones. Teléfono F-3849.
O-1 42517 18 Dic. 20

SE OFRECE JOVEN española para criado de manos o manejadora, es formal y trbajadora: tiene referencias. Teléfono F-6021.
O-1 42520 18 Dic. 21

DESEA COLOCARSE una joven española de criada de manos, de cuartos o manejadora; tiene referencias de casas particulares. Informan: Teléfono A-0850. Sabe servir la mesa a la rusa, sin pretensiones.
O-1 42519 18 Dic. 20

DESEA COLOCARSE joven española para criada de manos o demás quehaceres de una casa. Lleva tiempo en el país. Buenas referencias. Telf U-6942 de 7 a 12 y 3 a 7.
O-1 42367 17 Dic. 21

SE DESEA COLOCAR una muchacha española para cuartos o comedor. Informe: F-5152.
O-1 42479 18 Dic. 20

DESEA COLOCARSE criado de manos, peninsular, práctico en todo esmerado servicio, sin pretensiones; tiene referencias de buenas casas; va a cualquier punto Telf. F-6185.
O-1 42465 18 Dic. 21

SE DESEAN COLOCAR dos muchachas españolas, uno para cuartos o comedor o para criada de manos y otra para cocinar y limpiar. FO-2674
O-1 42489 18 Dic. 21

UN JOVEN ESPAÑOL, con referencias, desea colocarse de camarero o dependiente de café. Telf. M-5417.
O-1 42486 18 Dic. 21

DESEA COLOCARSE UNA joven española, sabe algo de todo; tiene referencias. Panadería, San José. Teléfono A-1706.
O-1 42491 18 Dic. 21

SE DESEA COLOCAR una muchacha española para criada de manos o manejadora, sabe cumplir con su obligación y tiene referencias. Teléfono F-3503, Josefa.
O-1 42500 18 Dic. 21

SE DESEA COLOCAR una muchacha española para criada de manos o de cuartos y entiende algo de cocina. Tiene buenas referencias. Teléfono F-2255.
O-1 42498 18 Dic. 29

SE DESEA COLOCAR una muchacha española, criada de comedor o de cuartos o manejadora, no le importa ir al campo; tiene referencias. Teléfono F-4053.
O-1 42502 18 Dic. 20

SE COLOCA JOVEN española para limpiar o manejar, desea casa de moralidad, no tiene pretensiones. Telf. I-7269.
O-1 42508 18 Dic. 20

DESEA COLOCARSE UN joven español de criado de manos; tiene filipinas y recomendaciones de las casas que trabajó. Informan: M-5843.
O-1 42513 18 Dic. 21

SE DESEA COLOCAR una joven española para habitaciones y coser corta por figurín; también se coloca para criada de manos, lleva tiempo en el país; tiene buenas referencias. X-2020.
O-1 42460 18 Dic. 21

DESEA COLOCARSE una española para criada de manos o comedor; muy cumplidora de su trabajo. Inmejorables referencias. U-5837.
O-1 42512 18 Dic. 20

DESEA COLOCARSE joven española para cuartos, sabe de cocina; tiene buenas referencias. Teléfono A-6505.
O-1 42492 18 Dic. 21

DESEA COLOCARSE una joven española de criada de manos o para cocinar y limpiar. Tiene buenas referencias. Informan: teléfono M-7095
O-1 42507 18 Dic 21

DESEA COLOCARSE una joven española para cuartos o comedor o para todo, tengo referencias. Teléfono F-6114.
O-1 42478 18 Dic. 20

SE OFRECE CRIADA de manos española, sabe servir la mesa muy bien, tiene buenas referencias. Telf. A-3806.
O-1 42475 18 Dic. 20

CRIADO. SE OFRECE joven español, acostumbrado al servicio fino; buenas referencias, sin pretensiones, va a donde se ofrezca. Informan: M-4745
O-1 42480 18 Dic. 21

DESEAN COLOCARSE dos buenas criadas de manos, españolas, o para manejadoras o habitaciones una sabe coser, y las dos tienen referencias de buenas casas. Teléfono A-4792.
O-1 42469 18 Dic. 20

SE OFRECE CRIADA DE cuartos, española, sabe coser muy bien y tiene buenas referencias, no le importa ir a los repartos. Telf. A-3343
O-1 42474 18 Dic. 20

DESEA COLOCARSE una joven para criada de manos o manejadora. Tel. I-3085.
O-1 42444 17 Dic. 21

O-2 Cocineras y Cocineros

JOVEN CHINO, BUEN MAESTRO cocinero, repostero. Desea colocarse casa particular. Es fino y limpio. Cocina criolla y española. Buena sazón. Tiene recomendaciones. Telf. A-6603. Llamar a Roque.
O-2 42537 19 Dic. 22

SE DESEA COLOCAR una señora española para cocinar y limpiar, duerme en la colocación, no le importa salir al campo Tiene referencias. Informa: Teléfono A-3107.
O-2 42481 18 Dic. 12

SE OFRECEN

O-2 Cocineras y Cocineros

SE DESEA COLOCAR una señora, de cocinera y repostera. Tiene referencias. Informan: Telf. F-4074.
O-2 42543 19 Dic. 22

COCINERO: SE OFRECE para casa particular. Con referencias donde ha trabajado. Voy: Cerro, Vedado y Jesús del Monte. M-6877. Hago dulces. Llame, de 6 a 6.
O-2 42533 19 Dic. 22

JOVEN ESPAÑOLA para cocinar y limpiar. Otra buena cocinera y repostera. Limpias y con buenas recomendaciones. Telf. I-7509.
O-2 42499 18 Dic. 21

DOS JOVENES españolas, una para cocinar y limpiar, otra para manejar, niño y limpir, van a las afueras. Ambas cumplidoras con referencias. Telf. M-4007.
O-2 42490 18 Dic. 20

DESEA COLOCARSE UNA española de mediana edad para cocinar y limpiar, a matrimonio o siendo corta familia; tiene referencias. Teléfono U-6945.
O-2 42485 18 Dic. 20

SE DESEA COLOCAR una cocinera inglesa, repostera. Sabe cumplir. No duerme en la casa. Informes: Telf. I-7548.
O-2 42560 19 Dic. 21

SE DESEA COLOCAR muchacha española para cocinar y limpiar es formal y trabajador. Teléfono: F-3330 de 7 a 11 a. m. y de 4 a 7 p. m
O-2 42472 18 Dic. 21

SE OFRECE UNA cocinera española, no le importa ayudar a la limpieza, sabe hacer de todo, lleva tiempo en el país; tiene referencias. Informan: teléfono F-3849.
O-2 42518 18 Dic. 20

BUENA COCINERA española, cocina a la criolla y española, sabe de repostería, entiende su obligación. Buenas referencias. Teléfono M-8069. Belascoaín 117.
O-2 42511 18 Dic. 21

SE OFRECE SOLO PARA la cocina, buena cocinera repostera, madrileña, cocina criolla y española, toda case de patos finos, es limpia y dispuesta, formal; tiene referencias. Teléfono U-1260.
O-2 42509 18 Dic. 20

SE DESEA COLOCAR una joven española para cocinera y todos los quehaceres de casa entiende de repostería; tiene recomendaciones. Informe: teléfono A-3336.
O-2 42506 18 Dic. 21

COCINERO FINO, REPOSTERO, asiático, desea colocarse casa particular, cocina perfectamente a la criolla, española y francesa, muy limpio y formal sabe cumpir con su obligación y tiene buenas referencias. M-3033.
O-2 42501 18 Dic. 21

SE OFRECE ESPAÑOLA para cocinar y limpiar corta familia, sabe cocinar bien, y tiene buenas referencias. Telf. A-3343.
O-2 42473 18 Dic. 20

DESEA COLOCARSE una señora española para cocinera, sabe cocinar bien, si es casa chica, ayuda a la limpieza, es formal y trabajadora; tiene recomendaciones. U-6626.
O-2 42470 18 Dic. 21

SE DESEA COLOCAR un buen cocinero asiático. Experto en el arte. Cocina a la criolla, española y repostería. Agradable sazón. Ofrece sus servicios. Telf. M-4138.
O-2 42387 17 Dic. 21

SE OFRECE INGLESA. Muy buena cocinera y repostera fina, a casa particular. Con inmejorables referencias de buenas casas. Informan: F-6062. Calle 19 número 490, entre 12 y 14.
O-2 42355 17 Dic. 20

DESEA COLOCARSE en casa particular, un buen maestro cocinero y repostero. Sabe cocinar francesa, española y criolla. Es muy formal y tiene referencias muy buenas. Informan: Telf. M-5287.
O-2 42213 15 Dic. 25

O-5 Jardineros

JAPONES: JARDINERO y agricultor. Desea colocarse en casa particular o finca. Sirve mesa rusa. Tiene recomendaciones. Telf. A-6931.
O-5 42547 19 Dic. 22

O-6 Choferes

CHAUFFEUR DESEA colocarse en casa particular o comercio, seis años de práctica, entiende de jardín, persona seria; tiene referencias. Informa: Farmacia. Telf. F-6097.
O-6 42462 18 Dic. 21

CHAUFFEUR MUY HABIL, blanco, cubano, respetuoso, con 32 años edad, 12 experiencia, conocimiento de mecánica, magníficas referencias y sin pretensiones, desea colocarse en casa particular. I-4807
O-6 42463 18 Dic. 21

DESEA COLOCARSE chauffeur español, experto toda clase de máquinas y mecánica, sin pretensiones, y con esmeradas referencias de buenas casas. Teléfono A-4792.
O-6 42468 18 Dic 20

O-8 Lavanderas y Lavanderos

DESEA COLOCARSE joven extranjera de lavandera, en casa particular, muy limpia y sabe trabajar de todo. Buenas referencias. Telf A-9277. Aguacate 45.
O-8 42458 18 Dic. 21

O-10 Oficinistas

TAQUIGRAFO ESPAÑOL. Sabe inglés perfectamente. Solicita empleo. Telf. M-8921.
O-10 42364 17 Dic. 22

SE COMPRAN

C-5 Muebles y Prendas

A-5704. COMPRA JUEGOS de cuarto, comedor, sala, radios, pianolas, victrolas escaparates antiguos con lunas, lunas sueltas, aunque estén rotas, liquido casas completas, paso al momento. Llame al A-5704.
C-5 42493 18 Dic 20

Compro Muebles

Telf. A-6620. Máquinas de coser, escribir, baúles, maletas, mamparas, divisiones de cristal, muebles de Oficina. «La Moderna» Salud 8 Telf. A-6620.
C-5 41292 6 Dic. 22

C-8 Instrumentos de Música

COMPRO UN PIANO cuarto cola exclusivamente, en perfecto estado. Escriba dando marca, último precio y demás detalles, a Sr. A M. C. Dpto. de Anuncios Clasificados. DIARIO DE LA MARINA.
C-8 42382 17 Dic. 20

C-9 Utiles de Oficinas

MUEBLES OFICINAS

Empeño. Compro y vendo máquinas escribir. Mimeógrafos. Archivos. Cajas, Burós, Libreros y muebles en general. Véalos: Villegas 6. Llame: A-8054. Losada.

C-12 Objetos-Varios

U-2530: COMPRO OBJETOS Arte. (Sanos o rotos). Antigüedades, muebles finos, corrientes y clínicos, pianos, máquinas escribir enseres establecimientos baúles, maletas, oro viejo porcelanas. Dinero y negocio rápido. U-2530.
C-12 42247 15 Dic. 25

DESEAMOS COMPRAR ladrillos refractarios, de uso, en buenas condiciones. Informan: U-3058.
C-12 42091 14 Dic. 20

SE COMPRAN

C-12 Objetos-Varios

A-4559: COMPRO BAULES, Objeto Arte, Antigüedades, Oro, Porcelana, Abrigos, libros, Efectos Profesionales, Máquinas Coser, Escribir, Archivos, Enseres Fonda, Vajilla, Bronce, Pianos, Neveras. Pago bien. Negocio rápido. A-4559.
C-12 42378 17 Dic. 22

SE VENDEN

V-1 Casas

VENDO POR $2,500.00 y algunas mensualidades, casa por estrenar, Almendares. Calle 16 y E. Fabricación primera, con 5 cuartos, garage y demás comodidades. En la misma, su dueño. Telf. FO-1097.
V-1 42526 19 Dic. 25

VENDO CASA MODERNA Rodríguez entre San Indalecio y San Benigno, Jesús del Monte, superficie 410 varas, propio para carbonería, taller, etc. Se da casi regalado Alberto Cuervo, Obispo 59, altos. M-1537.
V-1 42437 17 Dic. 21

VENDO. $1,500 MODERNA casa mampostería portal. sala, 2 habitaciones, baño intercalado, comedor al fondo, patio, traspatio, Juana Alonso 12, casi llegando Calzada Concha Luyanó. Alberto Cuervo, Obispo 59 altos. M-1537.
V-1 42436 17 Dic. 21

VEDADO: OPORTUNIDADES

Espléndido chalet. Próximo Línea y L., sala, recibidor, comedor, cuatro habitaciones, garage, servicios criados. $8,500.00.

EN LA MEJOR CALLE del Vedado. Casa con 4 habitaciones, sala, comedor, recibidor, garage, 600 metros. $8,500.00.

PROXIMA A 23 Y C. Casa moderna, sala, saleta, comedor, baño intercalado, servicios para criados, $6,500.00. Otra, antigua, sala, saleta, 4 cuartos. $4,000.00.

VEDADO: ELEGANTE residencia. Casi regalada. Avenida de Los Presidentes. Ganga excepcional. Se admiten otras propiedades en los Barrios, en parte de pago. Véame u ordéneme que lo vea. Gerardo Mauriz. Empedrado 30. M-7586, FO-7815.
V-1 42227 15 Dic. 20

VENDO CASA POR $1.000 mitad al contado. Tiene sala, comedor, 3 cuartos, cocina y baño moderno, recién construida, todo muy amplio, renta $20 No tiene hipotecas, me urje venta. Calle Primelles, Cerro. Su dueño: J Llanes, Sitios 42. M-2632.
V-1 42413 17 Dic. 20

REPARTO ALMENDARES: Vendo una regia casa. Precio: $2,500.00. Contado: $300.00. Resto, con alquileres. Otra, $3,000.00 y varias más. Informan: 14 y B. FO-2212. Perdomo y Rodríguez. Curva Montalvo.
V-1 42279 16 Dic. 21

HERMOSA CASA

Mazón entre San Rafael y San José. Costó: $30,000.00. Se vende en $17.00. Dando $2,000.00 de contado. Informan: U-5949.
V-1 42312 16 Dic. 20

V-2 Solares

VENDO MAGNIFICO terreno de esquina. Buenísima calle, a la brisa, cercado y bien relleno. Mide 500 metros y lo doy a $5.00. García. F-4526
V-2 42362 17 Dic. 22

SANTA AMALIA: Solar 1,930 varas, esquina, cerca de la calzada, terreno alto San Ignacio 53.
V-2 42394 17 Dic. 22

GANGA ASOMBROSA A $1.50

Vendo solar esq fraile, cerca línea, lo mejor reparto Almendares. Mide 22x47. Dueño: FO-2188, A-7733.
V-2 42440 17 Dic. 20

SOLARES: MITAD PRECIO actual. Uno calle Montoro, próximo Carlos III, a $6.50. Otro, Loma Chaple, Calle Centurión. Parte alta, a $3.00 vara. F-2225.
V-2 42087 14 Dic. 24

VEDADO: EN AVENIDA de Los Presidentes. Parcela de primera esquina. En la parte alta. Cualquier medida que convenga Facilidades de pago. L. Gil, Habana 66.
V-2 41613 10 Dic. 20

V-3 Fincas Rústicas

EN LA PARTE MA SALTA de Aguada del Cura, Santiago de las Vegas. Se vende finca de una caballería. Próxima a Carretera. Facilidades de pago. FO- 7975.
V-3 42241 15 Dic. 20

ALQUIZAR: UNA CABALLERIA. Muchos frutales, palmar, casas, pozos inagotables. San Ignacio 53.
V-3 42393 17 Dic. 22

V-4 Establecimientos

ROPA Y SEDERIA, la mejor casa de la Habana y el mayor punto por ausentarme, urge venderla en $1,000. Vale $5.000. Monte 406, esquina Tejas.
V-4 41761 10 Dic. 20

V-5 Muebles y Prendas

VENDO MAGNIFICO juego cuarto, tres cuerpos, estilo Arte Moderno, 8 piezas baratísimas, juego recibidor moderno $18, nevera, sillones, portal, caoba baratísimo A-5704. Jesús del Monte 27, altos, cerca esquina Tejas.
V-5 42485 18 Dic. 20

MUEBLES A PLAZOS

Juegos cuarto modernos, $20.00. Juego comedor, caoba, Arte Modernos, $25.00. Juegos sala y recibidor, $8.00. Juegos mimbre, lámparas y toda clase piezas sueltas. San Rafael 167, entre Oquendo y M. González.
V-5 42142 14 Dic. 24

MUEBLES de calidad, elegantes y económicos. Los fabricamos rápidamente, cuyas láminas o proyectos enseñaremos aquí o a domicilio, y liquidamos a como quiera, todas las existencias, al contado y a plazos cómodos. Tenemos comprador para sus muebles en cambio por los nuestros y le alquilamos los que necesite con optción a comprarlos rebajándole la mitad de lo que haya pagado. La Casa Ruisánchez (que anuncia la verdad) Angeles 13 esquina a Estrella (del 25 al 31). Telf A-2024.
V-5 41937 12 Ene. 12

NO NECESITA DINERO en fondo para adquirir magníficos muebles en «La Predilecta», San Rafael 171 entre Oquendo y Marqués González, juegos cuarto $25, sala $10, comedores $20, camas $3, chiffonieres $4, escaparates $5, facilidades pago. Compramos, cambiamos alquilamos.
V-5 41310 6 Ene. 6

UNA CASA COMPLETA, $15.00 mensuales. Juego sala, comedor, cuarto, nevera, 2 lámparas, mesa-teléfono, 2 sillones-portal, 1 cama-hierro, 1 fiambrera, 1 sombrera y 1 mesa-escritorio. Todo: $15.00 mensuales. Libre conducción. Venta a plazo en toda la Isla. «La Especial», Neptuno 159.
V-5 41727 10 Ene. 9

MUEBLES A PLAZOS
¡MAS VENTAJA, NADIE!

Neptuno 187, entre Belascoaín y Gervasio. Ofrecemos el mejor surtido en juegos de cuartos, los estilos más elegantes y mejor precio que pueda pretender. Juegos de sala y recibidor, desde $10.00. Visítenos y entérese de las atractivas facilidades que estamos ofreciendo. Fabricamos muebles, los cambiamos y alquilamos. **Cao y Varela.** Neptuno 187.
V-5 39096 15 Dic. 15

SE VENDEN

V-5 Muebles y Prendas

ELEGANTE JUEGO cuarto moderno con chiffonier, 22 pesos; el de 3 cuerpos $40; sala $5; cuatro sillas nuevas y dos sillones $5; nevera $7; ortofónica $7. Indio 5. A-2826.
V-5 42494 18 Dic. 20

VENDO ELEGANTISIMO juego comedor estilo Renacimiento, caoba flamante estado, $52. Cuarto último modelo, tallado a mano $35, flamante barniz. A-5704. Jesús del Monte 27, altos, cerca Esquina Tejas.
V-5 42461 18 Dic. 20

MUEBLES, JUEGOS, cuarto $40, de tres cuerpos, 9 piezas $80 Sala $18, recibidor $20, comedor $30, Estilo renacimiento $85, neveras $8, camas de hierro $4. Sillones de portal $9. Juego de niño $15. Compramos y cambiamos. Infanta 88 y Carlos III Cao y Pita.
V-5 42165 14—22

MUEBLES A PLAZOS

Cuartos, comedores, sala, recibidores, arte moderno y renacimiento, muebles para niños, radios «Majestic», facilidades nunca vistas «La Ideal», Angeles 16 2a. cuadra A-5058. Alejandro Fernández.
V-5 40838 1 Ene. 4

VENDO ELEGANTE JUEGO cuarto, magníficas lunas propio, matrimonio $23; juego sala caoba finísimo $15. Piano magnífico sin comején $23. San Joaquín 68, bajos cerca de Monte
V-5 42497 18 Dic. 20

REGIO JUEGO RECIBIDOR. Piel Buffalo. Unico en Cuba y lámpara Cucuyera, 16 luces, 8 candelabros y una imagen del Carmen, en madera. San Rafael 141, bajos, entre Oquendo y Soledad.
V-5 42389 17 Dic. 22

«UNA CASA COMPLETA» de muebles y lámparas. $10.00 mensuales. Un juego cuarto, juego comedor, juego sala, nevera, 3 lámparas, 2 sillones-portal, 1 cama-niño, 1 fiambrera. Todo: $10.00 mensuales. Libre conducción. Ventas a plazos, a toda la Isla. «La Comercial», Neptuno 159.
V-5 41727 10 Ene. 9

V 7 Automóviles y Accesorios

STUDEBAKER COMANDANTE 29 Six, 4 puertas, 5 pasajeros. Flamantes condiciones. Para persona de gusto. $475.00. Admito carro, parte pago. Todas horas, San Lázaro 289, Chapistería.
V-7 42531 19 Dic. 23

STUDEBAKER PRESIDENTE

Se vende uno de 7 pasajeros en perfecto estado. Informes: A-8043.
V-7 42358 17 Dic 21

SE VENDE AUTOMOVIL «La Salle» cerrado, 7 pasajeros, del 31. Completamente nuevo. Informes: Barcelona 13, Garage.
V-7 42345 17 Dic. 26

VENDO O CAMBIO Studebaker abierto. Seis cilindros, siete pasajeros. Perfecto estado, por Chevrolet o Ford cerrado, chico o Registradora «National», de gavetas. Vendo camión Ford. Monte 127.
V-7 42117 14 Dic. 22

GRAN TALLER DE CHAPISTERIA

Reparación en general de radiadores, pintura «Duco», soldadura autógena, de Enrique Padilla, Infanta 5, entre Jovellar y San Lázaro. Telf. U-7267. Esta casa pinta con «Duco» todas las reparaciones de los trabajos de chapistería con precios muy reducidos y con toda garantía, en las reparaciones generales. Mi interés es que sea usted cliente para siempre.
V-7 J. I. R. Indf.

V-8 Instrumentos de Música

VENDO MAGNIFICO Radio elegante gabinete Renacimiento $15. Majestic, 8 bombillos, grande voces $40. Ortofónica Gabinete último modelo. Víctor $10 A-5704. Jesús del Monte 27, altos, cerca esquina Tejas.
V-5 42496 18 Dic. 20

PIANO FANCES. De grandes voces. Muy bueno. Muy barato y a tono orquesta. Igual tocará un estudio, que una rapsodia de Luszt. Dragones frente teatro «Martí».
V-8 42322 16 Dic. 24

VENDO: EN PRECIO OCASION. Piano de marca acreditada. Flamante. Si usted lo vé, lo compra en el acto. San Rafael 141, bajos, entre Soledad y Oquendo.
V-8 42242 15 Dic. 20

RADIOS "MAJESTIC" 1932-1933.

Desde $4.00, mensuales; $10.00, entrada; $60.00, a plazos. Ultimos modelos. Acepto entrada o parte pago, radios, pianos, victrolas. A-5704 Jesús del Monte 27, altos. Esquina Tejas.
V-8 42122 14 Dic. 20

V-9 Utiles de Oficinas

PUPITRES. COMPRO, vendo burós, libreros, máquinas, escribir sumar, calcular, mimiógrafos, muebles de Oficinas en general. Llame y véalos: Villegas 6. A-8054.
C-9 42484 18 Dic. 24

Muebles de oficinas

Compas. Ventas. Cambios Archivos, vajas seguridad, armarios, máquinas escribir, sumar, calcular, tarjeteros, Kardex adresógrafos, mimiógrafos, bufetes sillas, libreros, ventiladores. Cuanto necesite una oficina Compostela 53. A-7744.
V-9 42438 17 Dic. 24

MAQUINAS ESCRIBIR y coser. Procedentes de subastas. Archivos, Burós, Libreros, Máquinas Escribir, Sumar, Calcular, Mimeógrafos, Muebles de Oficinas en general. Llame y véalos. Villegas 6. A-8054.
V-9 42368 17 Dic. 24

V-10 Cajas Registradoras

CONTADORA «NATIONAL», niquelada. Muy barata. Marca: $7.99. 2 gavetas, 2 contadores, cintas, tecla de pagos. Báscula de ruedas. 2 mesas, caoba, de restaurant. Todo casi regalado. Sol 79. Muñiz.
V-10 42372 17 Dic. 22

V-12 Objetos-Varios

PASEO ESQUINA a QUINTA. Se vende de una cocina gas, radio, varios juegos de cuarto, de sala y comedor, piano, ortofónica. Informan, de 1 a 4, en Quinta número 78.
V-12 52579 19 Dic. 23

OJO BODEGUEROS Se venden armatostes modernos y sus enseres. Informan: Paseo y 29, bodega. Teléfono F-6121, Gómez.
V-12 42510 18 Dic. 20

SE VENDE UNA CAJA hierro, grande. Marca »Reliable», de dos puertas. Magnífica y sin pretensiones. Salud 98, mueblería, casi esquina a Belascoaín.
V-12 42390 17 Dic. 23

COMPRAMOS Y VENDEMOS Objetos de Arte, como jarrones de porcelanas finas, figuras de bronce, marmol y marfil; lámparas de bronce para comedor y sala y muebles antiguos finos. A precios increíbles. «Los Tres Hermanos», Consulado 94 y 96. Telf. A-4775.
V-12 42388 17 Dic. 21

SE VENDEN DOS ARMATOSTES con puertas de cristal, de tres metros de largo, cada uno. Se dan muy baratos. M. Rodríguez. Príncipe y Marina.
V-12 42382 17 Dic. 20

SE VENDE MESA de billar «Viuda». Tamaño grande, con su equipo. En perfecto estado. Informes: Calzada y Paseo. «La Luna».
V-12 41898 12 Dic. 22

SE VENDEN EN GANGA Objetos de Arte. Finos. En bronce, marmol y marfil. Propios para regalos. Consulado número 100.

SE VENDEN

V-12 Objetos-Varios

U-3847: OBJETOS ARTE, porcelanas, bronces artísticos; jarrones, porcelanas china Svres, etc. Cuadros y variados surtido antigüedades. Se realizan a precios oportunidad. "La Predilecta" S. Rafael y Oquendo
V-12 42391 17 Dic. 25

LIBROS E IMPRESOS

DICCIONARIO «ESPASA». Flamante estado. «Tesoro de la Juventud», 8 cuarto tafilete. Mitología ilustrada. (2 tomos). Historia Universal, Cantun. Véndense. Precios oportunidad. San Rafael 141, bajos, entre Salud y Oquendo.
L-e-I. 42243 15 Dic. 20

PARA LAS DAMAS

PD-5 Especialidades

PARA LAS CANAS. Garantizo, que no hay nada mejor ni más fácil de usar, que el «Sativan». Depósito «Manón» Reina 57. Telf. A-2290. Habana.
PD-5 41811 11 Dic. 21

PD-6. De Interés para las Damas

SRTA. LOPEZ: BORDADORA a mano. Muy práctica en toda clase de labores. Especialidad en monogramas para camisas y pañuelos. Preferencia en trosseaux de novias. Da clases a domicilio. Inmejorables referencias de sus alumnas. Presenta labores realizadas. Santa Emilia 136 entre Durege y San Julio. Telf. I-3385.
PD-6 42553 19 Ene. 2

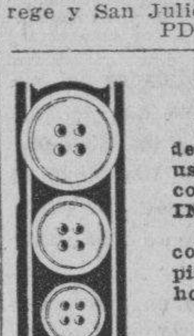

BOTONES

El más grande surtido de BOTONES que jamás usted vió, lo puede encontrar en el BAZAR INGLES. Los tenemos de todos colores y tamaños, apropiados para la moda de hoy en día

«BAZAR INGLES»

GALIANO Y S. MIGUEL
PD-6 52452 17 Dic. 20

CLINICA DE FAJAS

Arreglamos su faja vieja. La transformamos. Hacemos todos modelos vestir. Baratísimo. Solamente a medida. También fajas operados. Vientres péndulos, Maternidad, Cólon, Estómago, Modeladoras cuerpo, Eliminadoras grasa. MERCEDES, Neptuno 147, esquina a Escobar, lado Farmacia. U-1178.
PD- 6 40828 1 Dic. 31

GIROS Y LETRAS

CAJAS RESERVADAS

Las tenemos en nuestras bóvedas, construídas con todos los adelantos modenos y las alquilamos para guardar valores de los interesados. En esta oficina daremos todos los detalles que se deseen.

N. GELATS Y COMPAÑIA
106 Aguiar 108 esq. a Amargura.
G. y L. 41662 10 Dic. 9

DINERO E HIPOTECAS

Z-S-O. Se Ofrece

DINERO

Doy grandes y pequeñas cantidades en hipoteca, desde el 6 por ciento en adelante, para La Habana y sus Barrios. También tengo para los Repartos. Operación rápida y absoluta reserva.

JULIO C. GRANDA
Obrapía 33. Telfs. M-5291; F-5759.
Z-S-O. 42585 19 Ene. 18

HIPOTECAS, TENGO para dar en hipoteca hasta $20.000. También cantidades pequeñas, buena garantía, bajo interés, informes en Monte 317, A-1988.
ZSO 42615 18 Dic. 21

BANCO ASTURIANO: COMPRO libretas, Bonos, Acciones, Bonos Pro Arte Musical, Bonos Mercado Unico, Bonos, Obligaciones del Gobierno, Bonos, Acciones de todas las Compañías, Aguiar 112-A., Manuel Piñol.
Z-S-O. 42108 14 Dic. 24

PRESTAMOS

Dinero en todas cantidades, con garantía de fiadores propietarios o comerciantes.

COMPAÑIA DE PRESTAMOS E HIPOTECAS
Monte 18, altos, casi esq. a Aguila Telf. A-8352.
SZO 41611 -0 Dic. 25

DOY DINERO EN pagaré con la firma de un propietario de casas operación en el día, también hipotecas 7%. operación 24 horas, hago operaciones, sobre candominio, usufructo, nuda propiedad, bóvedas, panteones. Alberto Cuervo, Obispo 59, altos. M-1537.
Z41621 9 Dic. 1 Ene.

DINERO

No pierda tiempo. Cuando necesite tomar dinero en hipoteca o pagaré, vea a Fernández Alvarez, San Ignacio 50. Telf. A-4432, 2 a 6. Operaciones rápidas y absoluta reserva.
Z 41303 6 Dic. 5 Ene.

FACILITO DINERO en hipoteca. También sobre Créditos Hipotecarios. Alquileres Casas, Bóvedas y Panteones. Mucha reserva. Firmo en el día. J. Llanes, Sitios 42, esquina San Nicolás. Telf. M-2632.
Z-S-O. 41247 6 Dic. 21

DINERO en Hipotecas

En todas cantidades, al tipo más bajo en plaza.

Con la mayor reserva y prontitud.

MIGUEL F. MARQUEZ
Empedrado núm. 16, altos, esq. a Cuba.
C. R. Indf.

ENSEÑANZAS

E-5 Profesores

BAILES: Prof. Chileno R. CAÑAS

Danzón. Son. Fox. Blue. Tango. Aprendizaje rápido. Doy práctica con la enseñanza. Bailes de teatros. Seriedad. Competencia. Clases a todas horas. Empedrado 60.
E-5 42366 17 Dic. 22

INGLES, TAQUIGRAFIA, (inglesa y española). Teneduría de Libros, Cálculos Mercantiles, Matemáticas, Caligrafía, Mecanografía y Ortografía. Clases a domicilio por el profesor F. Heitzman. Monte 103, altos. Telf. M-9247. Traduzco también documentos, obras, etc., de español al inglés.
E-5 42363 17 Ene. 2

INGLES

Enseñado por profesora americana. Sorprendentes resultados, en pocas semanas. El discípulo leerá, escribirá y hablará el inglés, en breve tiempo. Lecciones a domicilio, también Miss Kapan, «Gran Hotel» Teniente Rey y Zulueta. M-9896.
E-1 40186 26 Dic. 26

DE INTERES GENERAL

POR GRATITUD: MIENTRAS pueda publicaré, para los que padezcan del Estómago, Hígado, Vesícula o Intestinos, que les diré gratis y desinteresadamente, el nombre del maravilloso producto, que me curó en poco tiempo, después de haber estado sufriendo, atrozmente, durante 8 años. Escriba a Joyería «Marzo». Apartado 1211, Habana. Nada cobro, absolutamente. Nada admito. Cumplo un deber de gratitud y nada más.
I-G. 42222 15 Dic. 21

M.E.C.D. 2016

A TRAVES DE LA VIDA

(Por Héctor de SAAVEDRA)

ALMANAQUES

Una cosa que me preocupa es cómo voy a conseguir este año, un Calendario de esos que presentan en una hoja, los días del mes distribuídos en siete columnas que llevan a la cabeza el nombre del día de la semana.

Esta clase de almanaques, son, en mi sentir, los más útiles porque de una mirada se abarca el pasado, el presente y el futuro de todo el mes. Ayuda mucho a la vida esta forma que muestra con números rojos los domingos y los días de fiesta. Así se sabe, sin esfuerzo ni posible olvido que en los 30 días a más de los cuatro de ordenanza, hay otras cuatro o cinco fiestas más por conmemoración de algo muy importante :resultado, toda una semana de holgura en las cuatro del mes, en la que bien es verdad que los jornaleros no ganan un centavo, ni los comerciantes venden por valor de un kilo, pero no se trabaja y el bodeguero provee.

Pues otra de las utilidades del almanaque «mensual» es que se van haciendo señales sobre los días para recordar cuando se tiene que ir a una boda, a una comida, o a cualquier otro suplicio, como una conferencia.

Trabajador sempiterno voy tachando por día los artículos que escribo «adelantados», como los alquires que hoy se exigen, con la diferencia que el inquilino se atrasa y no paga y yo escribo y no cobro sino al mes vencido. Fuero de eso el almanaque me importa un pito y no tengo fe en ellos desde que me han engañado proporcionándome grandes decepciones. Uno me regalaron una vez. Era de esos de bloques exfoliadores por días, y la presencia era magnífica. Como de una cuarta de largo lucía un gran número escandaloso y de mal gusto como todo lo que se mete por los ojos. Sería, tal vez, para auxiliar a los cortos de vista, o recordar a los de estrecha memoria que era el día «tantos», pero la forma no era discreta y se parecía mucho a esas personas que cuando hablan, aunque sea de cosas vulgarísimas, interrumpen a cada minuto el discurso para preguntar: —«¿Usted me entiende?», o, «¿Comprende usted?», cosa no difícil para cualquier intelecto porque lo que refería era que al salir de casa le había cogido un aguacero.

Pues aquel pomposo almanaque, traía con la fecha, el Santo del día, la clase de luna, la salida y puesta del sol y una efemérides. Bien es verdad que ésta no era siempre muy interesante porque decir que en tal día del año 1493 llegó a Valladolid, Isabel la Católica, no creo que sugestione a nadie.

En cambio una noche en que me interesaba que hubiera luna la elegí por el aviso de «Luna nueva» y no la hubo ni nueva ni vieja y el paseo por el campo fué un fracaso «entre tinieblas». Y como la efemérides dijera que en el año de 1860, «Inglaterra niega a España el título de gran potencia», comprendí que aquel almanaque, aunque calumniando a Inglaterra que no ha negado nunca a nadie lo que es suyo, ni aún las deudas, estaba escrito para la península Ibérica y mal podía anunciar para Cuba luna nueva cuando allé estaban quizás a la luna de Valencia.

No he querido, nunca más, sino los almanaques criollos que dicen: «calor y lluvia» y si no cae la segunda por lo menos en la temperatura aciertan siete meses seguidos.

Pues volviendo a mi legítima aspiración no sé a quién volver los ojos porque me figuro que el Almanaque es una de las economías que han entrado en el reajuste comercial.

Dirán que es un achaque lo de que todo tiempo pasado fué mejor, pero niéguemе el Sr. Catalá que en el lejano ayer por Pascuas y Año Nuevo, el comercio hacía regalos a sus clientes y que de la panadería venían tortas en formas de culebra y otros caprichos, y de muchas tiendas lindísimos almanaques con vistosos cromos. Recuerdo que a «La Discusión» llegaban por docenas y que Coronado, que era muy espléndido con los que le hacían el periódico, los repartía entre los redactores y cajistas, como presente y aguinaldo que nos daba con un «feliz año nuevo».

Las cosas han cambiado, y no lo digo en latín, por no ser cursi y porque demasiado sabemos que hoy no debemos esperar nada de nadie, ni aún de la Casualidad que siempre es una esperanza.

Con o sin el Congreso, Mr. Hoover tratará de resolver el problema del país

La albura del manto invernal cubre por primera vez en este invierno los alrededores del capitolio americano

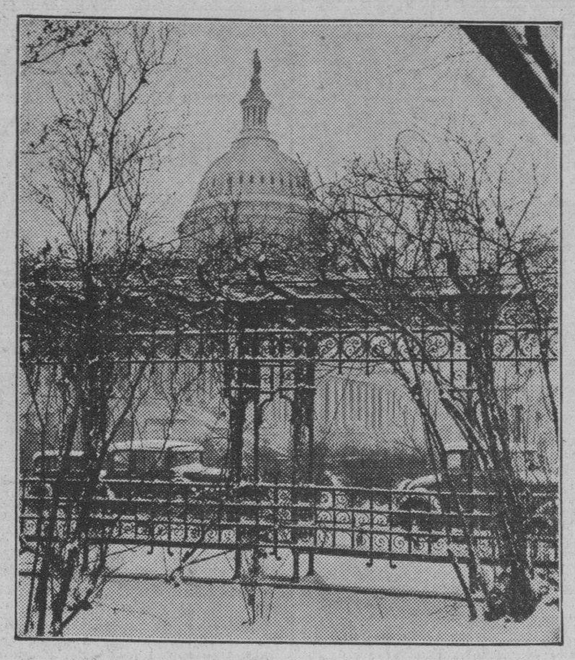

Una escena invernal tomada recientemente en Washington. Los árboles pueden verse cubiertos por nieve, y la famosa cúpula del Capitolio se destaca majestuosa contra el cielo gris.

Serán revisadas las deudas de las naciones que cumplieron lo pactado

Las deudas de guerra, el desarme y la crisis económica del mundo irán, para su resolución, a una comisión propuesta por el presidente Hoover en su mensaje dado ayer al Congreso

Rechazada ya por el Congreso la propuesta comisión de las deudas, el Presidente dice que procederá en seguida a nombrar delegados que cambien impresiones con determinados países

El Jefe del Ejecutivo se muestra totalmente opuesto a la cancelación de las deudas y dice que cualquier sacrificio del pueblo debe ser compensado con otros beneficios muy ciertos

WASHINGTON, diciembre 19. AP. El Presidente Hoover dijo hoy al Congreso que con su ayuda o sin ella se propone cooperar con el Presidente electo Roosevelt para la creación de una Comisión que resuelva los complejos problemas de las deudas de guerra, el desarme y la crisis económica mundial.

En su esperado mensaje, que ha sido recibido con la general aprobación del Capitolio, el Presidente promete revisar las deudas de aquellas naciones que han tratado de mantener sus obligaciones con los Estados Unidos. Indica que las naciones que han dejado de cumplir sus compromisos no serán tratadas de la misma manera.

La cooperación de Roosevelt

Manifestando que el Congreso ha rechazado ya la recomendación para que se cree una Comisión de las deudes, el Jefe del Ejecutivo dice que procederá inmediatamente, confiando en la cooperación del Presidente electo, a designar delegados que cambien impresiones sobre los asuntos de las deudas con ciertas naciones y aconsejen el curso que deba seguirse con las restantes.

La realización de estas cuestiones preliminares no debe demorarse hasta después del 4 de marzo.

«Me propongo, por tanto, buscar la cooperación del Presidente Roosevelt para la organización de la maquinaria para la anticipada consideración de estos problemas».

Mr. Hoover indica que tiene pocas esperanzas de que el Congreso le conceda autorización para crear una comisión de las deudas y los comentarios de senadores y representantes tienden a confirmar ese criterio.

El presidente Borah de la Comisión de Relaciones Exteriores, que es contrario al Presidente en muchas cuestiones, ha aprobado la revisión de las deudas y propuso una conferencia mundial sobre armamentos y cuestiones monetarias así como sobre las deudas de la guerra.

«Tenemos ante nosotros una situación económica mundial de lo más amenazadora», dijo Borah. «Presumamos que las deudas es uno de los factores que influyen en la situación, pero que es solamente uno de ellos. A menos de que haya un programa completo que trate de las reparaciones, la cuestión monetaria, los armamentos y otros problemas que se oponen a la rehabilitación del mundo, nada haríamos con la resolución de uno solo de los factores. Si se pudiera formular un programa razonable, que incluyese todos estos problemas, lo aplaudiría con agrado».

Una nota negativa dió el senador Glass de Virginia, uno de los asesores de Mr. Roosevelt y posiblemente la persona que desempeñará la cartera del Tesoro, quien dijo que «no está seguro de que se logre llevar al Presidente electo a esta controversia».

Comentarios al Mensaje

El senador Harrison, de Mississippi, demócrata que pertenece a la Comisión de Hacienda, declaró que el mensaje es «uno de los mejores documentos que el Presidente Hoover ha enviado al Congreso». Agregó, sin embargo, que no cree que el Congreso designe una comisión para que trate de las deudas.

El senador Reed, republicano de Pennsylvania, calificó el mensaje de «admirable presentación de las dificultades con que tropezamos» añadiendo que le hubiera gustado que el Presidente «propusiera un frente unido para tomar acción después de una consulta con el Gobernador Roosevelt».

El senador Robinson de Arkansas, jefe democrático, dijo que está de acuerdo con la descripción que hace Mr. Hoover de la situación económica, pero siguió diciendo que «con respecto a una conferencia económica no saber cómo puede tener éxito a menos de que Francia y las demás naciones que pueden pagar realicen primero el pago de sus obligaciones del 15 de diciembre».

No todos los comentarios fueron tan favorables, sin embargo, pues el senador republicano Johnson declaró que «envuelto en una masa de palabras en una discusión académica de cuestiones económicas de dudosa significación, el mensaje tiene dos caras y que puede leerse como se quiera.

En la Cámara, el mensaje pasó inmediatamente a la Comisión de Medios y Arbitrios. El presidente Garner dijo que no deseaba discutirlo en este momento, pero el presidente Collier de la Comisión de Medios y Arbitrios habló contra cualquier intento para designar una comisión congresional sobre las deudas.

«No tengo la menor idea de que la Comisión de Medios y Arbitrios acuerde un dictamen favorable al mensaje. No creo que el Congreso se atreva a constituir una comisión como la antigua.

«No veo utilidad alguna en formar una comisión para que estudie las deudas de un país que ha dejado de pagar 19 millones de pesos».

Deja la puerta abierta a la revisión

Con la esperanza que se abriga todavía en el Capitolio de que Francia pagará, el mensaje del Presidente se ha interpretado en algunos círculos en el sentido de que deja abierta la puerta para la revisión de las deudas en el caso de que Francia realice el pago.

«Como buenos vecinos—dice el Presidente—y de acuerdo con nuestro deber tradicional debemos hacer honor al ruego que se nos hace para que discutamos esos asuntos por las naciones que han tratado de cumplir sus compromisos con nosotros».

Aunque no especificó qué naciones deben ser honradas, Mr. Hoover anuncia en un párrafo anterior que los países que han dejado de cumplir sus compromisos son Francia, Bélgica, Hungría, Austria, Polonia, Grecia y Estonia, con un total de 26 millones 814 mil pesos, de los cuales Francia debe 20 millones y Bélgica 2 millones 125 mil pesos.

Menciona también que la Gran Bretaña, Italia, Checoeslovaquia, Finlandia, Latvia y Lituania hicieron sus pagos, los que ascendieron a 98 millones 686 mil pesos de los cuales Inglaterra contribuyó con 95 millones e Italia con 1 millón 245 mil pesos.

Aunque no cita el nombre de Roosevelt, el presidente no considera conveniente la idea públicamente anticipada por el Presidente electo. Hablando de los preparativos no solamente concernientes a las deudas, sino también a la conferencia económica mundial, dice:

La diplomacia no sirve para el caso

«Es cosa clara que las agencias diplomáticas ordinarias no son adecuadas por la celebración de las negociaciones, las cuales pueden efectuarse mejor por medio de una conferencia a la que concurran representantes especialmente calificados».

Se comentaba esta noche en el Capitolio que el deseo de mantener las discusiones de las deudas fuera de la conferencia económica mundial tropezará con dificultades, especialmente en vista de las relaciones que ha establecido entre las dos cosas el Presidente Hoover, a pesar de que personalmente se muestra partidario de que no se confundan los términos.

«La decisión tomada hasta ahora de excluir los asuntos de las deudas de la próxima conferencia económica mundial o de cualquiera conferencia colectiva con nuestros deudores es prudente», dije: «Como estas son obligaciones sujetas solamente a discusión con las naciones individualmente no deben formar parte de una discusión colectiva o de una conferencia entre muchas naciones no afectadas.

Hoover, opuesto a la cancelación

El Presidente se declara completamente opuesto a la cancelación de las deudas y agrega que «cualquier nuevo sacrificio a que se someta al pueblo americano deberá hacerse por medio de ajuste de los pagos en metálico compensados con definitivos beneficios comerciales o de otras clases».

Con anterioridad expresa la creencia que abriga de que la importancia de la cuestión de las deudas de la guerra «respecto a las demás fuerzas económicas en acción es exagerada».

«En los tratados con un mundo económicamente enfermo, muchos factores han sido dislocados y deben tenerse en cuenta las emociones del pueblo».

Dando sus razones para oponerse a todo aplazamiento de las deudas vencidas el 15 de diciembre, el Presidente dice que consentirlo «equivalía a la anulación práctica de la integridad de los convenios».

No solamente el aplazamiento hubiera causado el abandono de la política para tratar con cada una de las naciones deudoras separadamente, dice, sino que «crearía una situación en que las deudas habrían de considerarse como contrapartida de las reparaciones e indemnizaciones alemanas, destruyendo no solo su carácter individual sino convirtiendo las deudas en transferencias efectivas de las reparaciones alemanas a los contribuyentes americanos».

Mr. Hoover también dice que excepto en un país, que no cita, el impuesto necesario para los pagos de las deudas a los Estados Unidos no excede de la cuarta parte de las cantidades empleadas en establecimientos militares.

Aumento del uso de la plata

Inmediatamente después el Presidente habla de la delegación de la deuda.

El senador Smoot, presidente de la Comisión de Hacienda, que fué derrotado en las últimas elecciones, ha sido mencionado para uno de los puestos; mientras el senador Swanson, que es miembro de la delegación americana en el desarme, también ha sido mencionado.

Los senadores del Oeste elogian al Presidente porque aboga en su mensaje por el aumento del uso de la plata.

El senador Watson, jefe republicano, declaró que «está de acuerdo con el Presidente en que no hay tiempo que perder para combatir las fuerzas destructivas que están trabajando actualmente en todo el mundo y que amenazan con la completa desintegración de las deudas de la guerra y el desarme. Si el mundo quiere salvarse tendrá que reducir sus armamentos a poco más que juguetes».

«La diplomacia americana no vale nada»

El representante Rainey, de Illinois, dijo:

«Ha sido una discusión académica, en la cual nadie puede hallar ninguna falta, excepto cuando dice que debe nombrarse una comisión para la conferencia que no se reunirá hasta después que él deje el cargo. Es increible dejarle que nombre delegados a una conferencia sobre las condiciones del mundo de las cuales es reponsable su política».

El presidente McReynolds, de la Comisión de Relaciones Exteriores de la Cámara declaró:

«Por qué no actúa como dice que quiere, pero usando la vía diplomática? Tiene ya facultades y dinero para negociar por conducto del departamento de Estado y al parecer es eso todo lo que pide el Congreso».

El representante Britten, dijo:

«El Presidente al fin ha reconocido lo que ha estado en la mente de millones de ciudadanos americanos durante muchos años, esto es que en competencia con los estadistas del viejo continente, la diplomacia americana no vale nada. Una comisión formada por el congreso y compuesta de economistas, banqueros, estadísticos y estadistas, indudablemente llegaría a la conclusión de que Francia puede pagar perfectamente sus deudas y que todas las naciones de Europa, excepto una, gastan más en arreos militares que en lo que nos deben».

Las declaraciones de Hoover causan sensación en Londres

LONDRES martes, dic. 20. AP.—El mensaje del presidente Hoover, acep tando la revisión del asunto de las deudas de guerra con la Gran Bretaña, fué el tema principal de los periódicos de la mañana.

Todos los periódicos publicaron la noticia en artículos de primera plana, con grandes cintillos, pero sólo tres de los diarios, que consideran el mensaje de primordial importancia hicieron comentarios sobre el particular.

El «Morning Telegraph» declara: «El mensaje, como promete la expeditación de las negociaciones es muy bienvenido por un país, que, como la Gran Bretaña, ha pagado sus obligaciones en la esperanza de poder conseguir condiciones de pago menos severas.

El mencionado periódico expresa su asombro ante «el cambio de política» que demuestra el último mensaje del presidente americano «Para aquellos que recuerdan la inefable satisfacción con la suerte de los Estados Unidos que Hoover heredó de Coolidge, el cambio de política del presidente americano es asombroso» añade el periódico.

El Telegraph sigue diciendo que el mensaje demuestra que Hoover se ha alejado «de la ilusión de que su país puede permanecer bien parado económicamente si persiste en su política de aislamiento y no toma en consideración la crítica situación del resto del mundo».

El «Chronicle», en un articulo titulado «¿Qué dirá el Congreso?» dice:

«El mensaje del presidente al efecto de que continuará las negociaciones sobre las deudas de guerra pese a la actitud del congreso, es valiente y merece nuestra gratitud, y hasta nuestra admiración».

El «Chronicle» sin embargo contempla con cierto temor los detalles del plan de Hoover, y dice que es una equivocación el excluir a las naciones que no pagaron, puesto que «ningún acuerdo que no sea universal en toda la extensión de la palabra puede verdaderamente ser efectivo».

El «Chronicle« también censura la unión del asunto de las deudas con la conferencia económica, pero el principal temor de este periódico es que «aunque se llegue a un acuerdo, no creemos que el Congreso americano lo aceptará».

El «Herald» dice: «El punto esencial del mensaje es la insistencia de Hoover en que el asunto de las deudas es de interés mundial y que por lo tanto debe considerarse en relación con la situación económica del mundo entero. Ha pasado aquel período de las necias negativas de un bando y la insistencia del otro en que el pago debe efectuarse completo. Con el mensaje de Hoover entramos en una nueva fase, en la cual la Gran Bretaña puede comenzar una nueva discusión con esperanzas de sacarle algún partido.

El «Herald» pide la inmediata cooperación de la Gran Bretaña para llevar a cabo sin demora la proyectada conferencia.

La prensa persa ataca y amenaza a las Cias. inglesas

EN RUSIA NO HABRA FIESTA DE NAVIDADES

Durante catorce años el pueblo ruso ha pasado por alto aquella solemnidad

MOSCU, Rusia, diciembre 19. — (A. P.) — La generación de jóvenes sin Dios y la mayoría de los ancianos ignorarán este año el Día de la Natividad del Señor en Rusia, como lo han venido ignorando durante los catorce años que han transcurrido desde la revolución de octubre.

En este país—donde la Navidad ha sido suprimida—el día no tiene la significación de fiesta espiritual y religiosa que en el resto del mundo.

Para la mayoría de los rusos, el 25 de diciembre jamás ha tenido ninguna significación. La Navidad de la Iglesia Ortodoxa griega se celebra el 7 de enero, que es la fecha en que se venía observando bajo el régimen zarista.

La «Iglesia viva», secta de la religión ortodoxa, sin embargo, ha adoptado el nuevo calendario y celebra la festividad del nacimiento de Jesús el mismo día que los demás cristianos.

Los niños nacidos desde la revolución, algunos de los cuales tienen 15 años de edad, jamás han sabido lo que es la Natividad.

La actitud anti-religiosa del partido comunista y las actividades de las sociedades ateas han servido para desarraigar los instintos religiosos de todos los rusos, salvo de aquella parte de la población que continúa fiel a la iglesia y trasmite sus enseñanzas a sus hijos.

Los miembros de la pequeña colonia extranjera de esta capital no han podido encontrar más que tres grandes hoteles donde se les permita celebrar la fiesta de Navidad

HA SIDO INAUGURADO EL SERVICIO TELEFONICO ENTRE E. U. Y VENEZUELA

WASHINGTON, diciembre 19. — (AP.)— El secretario de Estado mister Stimson, inauguró esta noche el nuevo servicio de radiotelefónico entre los Estados Unidos y Venezuela.

«Persia tiene suficientes fuerzas para defender sus propios derechos nacionales»

MOSCU, diciembre 19.—(AP).—El corresponsal de la agencia rusa Tass en Teherán, Persia, informa que el periódico «Shefa E. Serkh», en un artículo en que ataca a los funcionarios de la Anglo-Persian Oil Company por no haber accedido a la revisión del contrato celebrado con el gobierno, como prometieron, dice que el gobierno persa está dispuesto a recurrir a la fuerza si es necesario para defender sus derechos.

«La compañía trató por medio de promesas hacer creer al mundo que la concesión había sido sancionada», dice el periódico.

«La prueba de esto se ha hallado en el hecho de que el manager de la Compañía, Mr. Cadman, estaba en Teherán en la primavera de 1926 para asistir a la coronación del Shah, en cuyo tiempo declaró que estaba dispuesto a revisar el contrato. Seis años han transcurrido desde entonces y a pesar de los ruegos insistentes del gobierno persa para revisar el contrato, la compañía se ha abstenido hasta ahora de hacerlo alegando distintos pretextos.»

Declarando que el silencio del ex shah acerca del contrato fué «obligado» agrega el periódico que «en estos momentos el gobierno tiene fuerzas suficientes para defender sus propios derechos. Cada soldado persa está dispuesto a dar su sangre en la defensa de los intereses de su patria.»

El periódico «Sherag E. Serkh», comentando las noticias de Ginebra relativas a que Persia ha pedido a la Liga de las Naciones que aplace el examen del conflicto, dice: «No creemos que el gobierno persa haya apelado a la Liga. Esto solamente podría hacerse en el caso de que el gobierno inglés haya recurrido a alguna intervención ilegal.»

Hace varias semanas el gobierno persa canceló una concesión en virtud de la cual la Anglo-Persian Oil Company venía explotando desde hace años los pozos petrolíferos de este país. La Gran Bretaña protestó y en vista de la negativa del gobierno persa a modificar su actitud refirió la cuestión a la Liga de las Naciones.

DISGUSTADO EL EJERCITO CON E. DE VALERA

Los jefes militares piden la libertad de los presos por sabotaje a la cerveza

DUBLIN, diciembre 19.—(AP).—El «ejército blanco», organización del partido de Cosgrave, hizo hoy su primera aparición en Dublín cuando veinte de sus miembros, vestidos de paisano, escoltaron un cargamento de productos ingleses desde los muelles a los almacenes.

La escolta se dió en atención a los ruegos de la Asociación Republicana que temía las amenazas de boicot de los republicanos.

EAMON DE VALERA SE OPONE A LIBERTAR A LOS DEL SABOTAGE

DUBLIN, Estado Libre de Irlanda, diciembre 19.—(AP).—Una disputa ha surgido entre el Presidente Eamon de Valera y los jefes del ejército republicano irlandés, quienes piden la libertad de dos individuos que se encuentran presos por haber realizado actos de sabotage con las importaciones de cerveza inglesa.

El órgano en la prensa de Mr. de Valera dice hoy que tal actitud por parte de cualquier grupo no será tolerada y que el gobierno es el único que puede decir en que forma se ha de llevar a cabo la guerra económica contra la gran Bretaña.

Además de pedir la libertad de los dos presos, el ejército republicano irlandés insiste en que se sustituya al juez que los sentenció.

El «ejército blanco», organización establecida por el partido del ex presidente William Cosgrave realizó hoy el primer servicio, escoltando una importación de cerveza desde los muelles a los almacenes.

EL DEFICIT PRESUPUESTAL DE ITALIA, ASCENDERA A 150 MILLONES DE DOLARES

ROMA, diciembre 19. (AP.)— El déficit del presupuesto italiano para el año fiscal de 1933 a 1934 será de 2.900 millones de liras, o cerca de ciento cincuenta millones de dólares, según se anunció hoy.

El Consejo de ministros ha aprobado un presupuesto de más de mil treinta millones de dólares, calculándose los ingresos en setecientos ochenta millones de pesos.

Se tiene entendido que los gastos de los departamentos de Guerra, Marina y Aire se han reducido en la suma de veintinueve millones de pesos. El déficit del presente año fiscal es de ciento cuarenta y cinco millones de pesos.

FRANCIA Y LA GRAN BRETAÑA ESTUDIAN EL MENSAJE EN LA PARTE RELATIVA A LA DEUDA

La idea de Francia es que una comisión de expertos, incluso de países neutrales, examine el problema desde todos los puntos de vista a fin de llegar a un arreglo ventajoso

PARIS, diciembre 19 AP.—En los círculos oficiales se estudiaba esta noche cuidadosamente el mensaje de Hoover al Congreso, el cual llegó a esta capital demasiado tarde para que provocara más que ligeras reacciones, pues los funcionarios dicen que necesitan tiempo para estudiar el texto completo.

El menjase jugará indudablemente un papel importante en la preparación de la parte de la declaración ministerial del nuevo ministro Joseph Paul Boncour en que tratará de las deudas de la guerra.

Las primeras declaraciones acerca del mensaje de Hoover son de que al parecer acepta la idea de que el problema debe tratarse como relacionado con cuestiones económicas de importancia mundial, pero que se necesitará bastante tiempo para que surja una fórmula acerca del método para acometer el problema en lo que afecta a Francia y a los Estados Unidos.

Antes de recibirse el mensaje en París, en algunas centros competentes se decía que el nuevo gabinete es partidario del exámen de las deudas de Francia desde un punto de vista económico y de acuerdo con las líneas generales mencionadas en la última nota enviada a París por Washington.

Existe un movimiento en esta capital, según se ha sabido, que es partidario de que trate el asunto del pago de las intereses de diciembre, que la Cámara ha acordado diferir como un problema aislado para el arbitraje.

Un convenio sobre arbitrajes, según se dice, existe entre Francia y los Estados Unidos, y se habla de un plan consistente en depositar los intereses que ascienden a casi 20 millones de pesos, en el Banco Internacional de Arreglos y Pagos de Basilea o en alguna otra institución.

La idea de Francia es que una comisión internacional de expertos, en la cual puedan participar hasta los expertos neutrales, examine el problema de las deudas desde todas las fases posibles de la misma manera que los expertos de Basilea examinaron las reparaciones, entendiendo que cualquier arreglo a que se llegue en definitiva será ventajoso para los Estados Unidos y para Francia.

INGLATERRA EXAMINARA EL PROBLEMA DE LA DEUDA CON LOS ESTADOS UNIDOS

LONDRES, diciembre 19 AP — Stanley Baldwin, primer ministro interino en ausencia de Ramsay MacDonald, informó hoy en la Cámara de los Comunes que los Estados Unidos han accedido a realizar un examen con el gobierno británico de toda la cuestión de las deudas.

No se ha podido deducir claramente de las manifestaciones de Mr. Baldwin si se refería a la posición establecida por Washington en la primera nota americana o si hablaba acerca de las conversaciones, que según se tiene entendido, ocurrieron el viernes entre el Canciller del Exchequer, Neville Chamberlain y el Embajador Andrews W. Mellon.

El asunto se trató en la Cámara como resultado de la recomendación que hizo uno de los comuneros de que se convocara la conferencia de cinco potencias europeas para tratar de la posibilidad de una «acción común» para obtener condiciones comerciales más favorables de los Estados Unidos que facilitaran los pagos de las deudas. El comunero propuso que la Gran Bretaña, Francia, Bélgica, Italia y Alemania participaran en la conferencia.

Mr. Badwin se negó a aceptar la proposición.

«El gobierno de los Estados Unidos —dijo—ha accedido a estudiar con nosotros toda la cuestión y el gobierno de su Majestad espera que las discusiones se inicien en una fecha próxima. En estas circunstancias no creo que el curso indicado sea el mejor a seguir por ahora».

LA AVIADORA AMY JOHNSON HABLO EN UN ALMUERZO OFRECIDO EN SU HONOR

LONDRES, diciembre 19. (AP.)— Amy Johnson dijo hoy en un almuerzo dado hoy en su honor, al que asistieron distinguidas personalidades, que nada, ni siquiera los vuelos peligrosos que ha realizado, le han aterrorizado tanto como hablar en público.

La aviadora, que el sábado llegó al aeródromo Croydon procedente de Ciudad del Cabo en un record de tiempo de siete días y siete horas, hizo su primera presentación en público desde que regresó.

NECESIDAD DE DINERO

(Por GASTON MORA)

Cada día aumenta el número de «los cesantes», de «los desocupados», de los **sin-trabajo**». Cada día hay menos trabajo para los obreros **mecánicos** y para los obreros intelectuales. Esta es la situación. Hé ahí el pauperismo en proporciones terribles. Las consecuencias de tamaña miseria en clases enteras de la sociedad están a la vista de todo el mundo. En el orden moral, esa miseria produce, trae consigo, lo que un insigne pensador español—Ortega y Gasset—ha llamado **«la rebelión de la masa»**. No sólo de la masa obrera, si que, también, de la masa intelectual. Una causa común une a los dos proletariados hambrientos. En el orden económico esa legión de hombres **sin trabajo** carece de capacidad adquisitiva, de **poder de compra.** Carecen de los recursos necesarios para adquirir, para comprar lo que han menester para vivir. No consumen, o consumen apenas. De ahí la disminución de la demanda, y, por tanto, la disminución de la producción. Bajan las ventas en las tiendas de ropas, en las tiendas de calzado, en las tiendas de víveres. Bajan y hasta no se pagan los alquileres. Consiguientemente, no se pagan los impuestos. Si no hay con qué comer, ¿cómo habría para pagar las contribuciones? El **desempleo**, la falta de trabajo, repercute, directa y desastrosamente, sobre la agricultura, que no vende los productos que cosecha; sobre la industria que no vende los artículos que elabora o fabrica; sobre el comercio, que no vende, o apenas vende; sobre los propietarios que no cobran ni rentas ni alquileres; sobre el fisco que no percibe tributos.

* * *

Hé aquí lo que puede observarse, comprobarse en cualquier barrio o distrito. Había prósperos comercios de víveres **al detall**; había prósperas carnicerías; había prósperas panaderías; había prósperas carbonerías; había prósperas fruterías; había prósperos «cafés»; había prósperas tiendas dedicadas a la venta de diferentes artículos: ropas, calzado, sombreros, etc. ¿De qué vivían todos esos florecientes comercios, todas esas pequeñas industrias? Vivían de los vecinos del barrio, que eran profesionales, empleados, obreros. Pero ahora **no ganan o apenas ganan** los profesionales. Ahora carecen de pleitos los abogados; de enfermos los médicos; de obras los ingenieros; de discípulos los maestros; de rentas y alquileres los propietarios; de destinos los empleados, los oficinistas; de trabajo los obreros. Y no ganando nada, o ganando apenas, todo ese público consumidor, ha venido reduciendo sus gastos, sus consumos a un MINIMUM; el indispensable para sostener la vida, y a consecuencia de esto, todos aquellos comercios, todas aquellas industrias, antes tan florecientes, se hallan, **de facto»**, en estado de quiebra.

* * *

Aumentar la capacidad adquisitiva, el Poder de Compra, en los ciudadanos, es facilitarles el medio de consumir más —y consumiendo más, absorbiendo mayor cantidad de artículos agrícolas y manufacturados, florece la agricultura, florece la industria, florece el comercio. ¿Cómo aumentar, acrecentar esa capacidad de adquisición? Pues dando, proporcionando trabajo a todo el mundo, por lo menos, al mayor número de ciudadanos. Pero, se dice, no hay dinero con que pagarles sueldos y jornales. **No** lo hay, desde luego, ni en oro, ni en plata, ni en monedas de níkel. **No** lo hay en «especies metálicas». En las grandes crisis, fuerza es apelar a los grandes remedios. Porque por encima de todo está el derecho a la vida. Sólo con las especies metálicas **no** hubieran podido los Estados Unidos afrontar la tremenda crisis de la guerra de «secesión». Sólo con las especies metálicos no hubieran podido los Estados Unidos sostener su actual civilización económica, su actual organización monetaria. Sólo con las especies metálicas no hubiera podido España sostener en Cuba la guerra de **los diez años**, ni la guerra de 1895. Sólo con las especies metálicas no hubiera podido la Europa beligerante durante la Gran Guerra de 1914 a 1918 sufragar los gastos fabulosos de la contienda. Recordando aquello de que la necesidad crea el medio de satisfacerla, y ante la imposibilidad de **acuñar** monedas de oro y plata, emitieron la **moneda fiduciaria**, sin otra garantía que la general del Estado. Y todo el mundo la aceptó porque «a grandes males, grandes remedios». Lo importante es que haya dinero abundante para dar trabajo, bien retribuído, a todos, para que **marchen los negocios**, y para que suba el precio de todas las cosas, hoy desvaloradas.

EL CAPITAN DE LA GOLETA "BAXTER" CUENTA LA ODISEA PASADA HASTA EL SALVAMENTO

Habían salido de Cádiz, España, con un cargamento de sal para Nueva Escocia, cuando fueron sorprendidos por fuerte temporal, permaneciendo seis en peligro de ir al fondo

NUEVA YORK, diciembre 19.—AP. —La historia de cómo seis hombres, lucharon contra los elementos durante seis días a bordo de una goleta de cien toneladas, en las turbulentas aguas del Noratántico, fué relatada hoy en esta ciudad al hacer puerto el buque Clan Alpin, que efectuó el salvamento de los heroicos marinos.

El capitán John Murphy, comandante de la goleta «Baxter», dijo que hacía 40 días que había salido del puerto de Cádiz, España, con un cargamento de sal para las pesquerías de Nueva Escocia, cuando encontraron un violento temporal el día 6 de diciembre.

«Ya habíamos sido azotados por el viento bastante»—dijo el joven capitán, que a pesar de sólo tener treinta años es el más viejo de los tripulantes del buque— «pero de ahí en adelante las cosas se ponían más feas cada minuto que pasaba.

«El sol desapareció, el mar se enfureció y las viejas maderas de nuestra goleta comenzaron a separarse al moverse nuestro cargamento. Atamos el piloto al timón y los demás hicimos uso de las bombas. El agua nos sacaba ventaja y casi se nos habían acabado los alimentos, cuando avistamos el «Clain Alpin» el día doce de diciembre».

Se vieron imposibilitados de izar bandera de señales pidiendo auxilio por estar heladas todas las cuerdas, así es que el capitán Murphy gateó al palo mayor para hacer señales con sus brazos al «Clain Alpin». El capitán de este barco, procedente de Escocia, en lastre para Nueva York, vió las señales y acudió al auxilio de los náufragos.

«Nos sangraban las manos y uno de los marineros estaba enfermo con fiebre»—dijo Murphy—«pero embarcamos en nuestro bote salvavidas, y aunque la distancia era de media milla, logramos llegar sanos y salvos al «Clain Alpin».

M.E.C.D. 2016