1ª SECCION

El DIARIO DE LA MARINA es el periódico más antiguo de Cuba. Fué fundado en el año mil ochocientos treinta y dos.
SERVICIOS ESPECIALES DE ESPAÑA

DIARIO DE LA MARINA

SERVICIO DE «THE ASSOCIATED PRESS». Esta queda autorizada para usar nuestro servicio y noticias de información.
HILO DIRECTO CON NUEVA YORK

1ª SECCION

AÑO CIEN.—NUMERO 351 ACOGIDO A LA FRANQUICIA POSTAL HABANA, SABADO, 17 DE DICIEMBRE DE 1932.—SANTOS LAZARO Y FLORIANO ESTADO DEL TIEMPO: BUENO EJEMPLAR: 5 CENTAVOS

Detenidos los ex presidentes Alvear e Irigoyen, jefes del complot descubierto en la República Argentina

JOSE P. BONCOUR TRATA DE FORMAR GOBIERNO EN SUSTITUCION DE HERRIOT

Camilo Chautemps ha fracasado, porque Herriot se negó a tomar parte en el Gobierno. Boncour fué anoche también a visitar al ex Premier y anunció que hoy daría su contestación a Lebrun

José P. Boncour

PARIS, diciembre 16. (AP)— El dinámico José Paul Boncour, que asombró al mundo con la declaración de que Francia estaba lista a poner su ejército a la disposición de la Liga de las Naciones, trataba esta noche de formar un gobierno francés y de solucionar el grave problema de la deuda con los Estados Unidos.

Camilo Chautemps ha fracasado. El joven jefe radical abandonó la tarea de formar gabinete, al no poder llegar a un compromiso entre la decisión del gabinete de pagar a los Estados Unidos y la resolución de la Cámara de los Diputados de aplazar el pago hasta que se haga una revisión del problema.

No habiendo logrado hallar una fórmula que satisficiera a la Cámara y al mismo tiempo pudiera ser aceptada por Washington, M. Chautemps perdió, definitivamente, la colaboración de M. Herriot, jefe del gobierno dimitente.

Inmediatamente después, se trasladó al Eliseo para dar cuenta del resultado de sus gestiones al presidente. Había declarado, por anticipado, que sin Herriot no formaría gobierno.

M. Paul Boncour se mostró muy reservado al abandonar el Palacio del Eliseo, después de consultar con el presidente Lebrun. Dijo que había manifestado al presidente que no podía prever la posibilidad de formar un Ministerio, sin hablar antes con M. Herriot, a cuya residencia se dirigió.

«Daré, mañana, contestación al presidente», dijo M. Paul Boncour, pasándose—nerviosamente— la mano por su pelo blanco.

M. Paul Boncour es más conocido de los funcionarios americanos que de los estadistas franceses. Por espacio de varios años ha representado a Francia en las conferencias de Ginebra, especialmente en la del desarme, donde ha trabajado al lado de hombres como Hugh Gibson, Hugh R. Wilson, el senador Claude A. Swanson y el secretario de Estado, Stimson.

Después que Mr. Chautemps, rindió su informe al presidente sobre su fracaso al tratar de formar un nuevo gabinete, hizo las siguientes declaraciones:

«En cumplimiento de la misión que me confió el presidente de Francia, procedí, con varias personas, a estudiar el problema político que domina la actual crisis.

«Mis negociaciones para la formación de una mayoría parlamentaria y sobre el presupuesto nacional, se llevaron a cabo bajo condiciones en extremo favorables, pero, como es lógico suponer, tuve que concentrar mi atención al importantísimo problema de nuestras deudas de guerra. La solución de este problema era, para mí, la condición primordial de mi aceptación.

«Como siempre he estado ligado estrechamente a las actividades del ex-premier Herriot, mis intenciones eran de mantener sólidas mis relaciones con él, pero al mismo tiempo tratar respetar las decisiones del Parlamento.

«Luché enérgicamente para tratar de hallar una fórmula conciliatoria entre la tesis de la Cámara y la del gabinete, para permitir el regreso al gobierno de M. Herriot.

«A este fin, conferencié varias veces con los presidentes de los comités parlamentarios y los líderes de los grupos de la mayoría, pidiéndoles que me dieran a conocer las opiniones de sus colegas.

«Simultáneamente, pedí informes, también, en las Secretarías de Relaciones Exteriores y Finanzas, y quedé convencido de que sería muy dañino para Francia prolongar las actuales relaciones tirantes con los Estados Unidos.

«A pesar de mis esfuerzos, parece imposible, por el momento, llegar a un acuerdo entre los dos bandos opuestos, y por esta razón opté por no renunciar a la comunidad de ideas que me unían a M. Herriot, y que ha sido la norma constante de mi vida política, y dimitir.

«Al expresar mi gratitud al Presidente de la República, por la confianza que demostró tener en mí, al concederme el honor de formar un nuevo gobierno, indiqué que otras personalidades políticas, entre los mismos que formaron parte del reciente Ministerio, tenían más libertad de acción que yo, y le reiteré mis deseos de cooperar con cualquier gobierno que subiera al poder».

Al terminar de dictar las anteriores declaraciones, M. Chautemps, dijo:

«El que me siga, no hallará grandes dificultades, para formar un nuevo gobierno, pues cada día que pasa el problema está más cerca de su solución».

Médicos y otros

Por Antonio ESCOBAR

Cuando Mr. Smith era Gobernador del Estado de Nueva York habló de presentar en la Legislatura un proyecto de lo que llamó "socialización" de la profesión médica. Los facultativos se convertirían en empleados públicos con la misión de asistir a domicilio y gratis a ricos y a pobres.

Como el Gobernador simpático no insistió sobre el asunto no hemos conocido los detalles de su plan. Hace poco una Comisión presidida por el doctor Wilbur, Secretario del Interior y condiscípulo del Presidente Hoover en una Universidad de California, ha publicado un informe en el cual, se nos dice: "recomienda la socialización del servicio médico".

Es lo único, acerca de ese documento, que he leído en la prensa; y por ello, también por este lado me quedo **in albis.**

Un tercer informe, emanado de otra Comisión, presidida por el prestigioso doctor Lowell, que ha cesado hace poco en la Rectoría de la Universidad de Harvard contiene una muy interesante estadística y va a alguna parte, porque, sin servirnos la tontería sublime del socialisteo, recomienda una cooperación entre los médicos y los otros personales relacionados con la salud; cooperación gracias a la cual los pacientes estarían mejor servidos que hoy y con un costo menor.

Los datos que expone son interesantes, y según creo, apenas conocidos. Los médicos son 155 mil; los dentistas 67 mil; las enfermeras facultativas 200 mil; las prácticas 150 mil; los auxiliares de los dentistas 25 mil; los farmacéuticos y sus dependientes 175 mil; los ópticos y los optometristas 20 mil; los callistas 7,500; las parteras 50 mil; los terapistas y los "amasadores" 3.500.

Estos últimos, como es sabido, no amasan pan, si no los cuerpos humanos.

¿Cómo, siendo tan pocos esos operadores y los "terapistas", o manipuladores de duchas, y otros remojos, pueden hacer frente al mucho trabajo que deben tener, en este país, en que tantos millones de personas son manipuladas, por lo seco o por lo húmedo?

En ese documento se declara que hay demasiados médicos; el exceso es de 25 mil. Y también se dice algo que llamará la atención, porque va en contra de una creencia vulgar. Y es que de lo que se gasta anualmente en asistir a los enfermos, incluyéndolo todo, personal y material y que pasa de 2 **billones** y medio de dollars al año, no corresponden a los médicos más que 800 millones; el tercio.

Mientras que en las ciudades y en las villas hay exceso de médicos, éstos escasean en las localidades pequeñas y alejadas de los centros. Para acabar con esta situación, proponen los autores del informe, que se haga en esos poblados lo que Mr. Smith proponía para todo el Estado de Nueva York: médicos pagados por los ayuntamientos y que asistan gratis a los pacientes.

Pero ¿cuál es, en definitiva, la solución que aconseja esta comisión de hombres de ciencia? En el extracto que tengo a la vista, no se detalla; pero, sí, dice que la Medicina "debe ser menos competitiva y más cooperativa"; lo cual parece indicar la asociación en toda localidad, de los ramos relacionados para promover la salud y combatir la enfermedad, desde los médicos hasta los vigorosos "amasadores", antes mencionados, pasando por las parteras y los callistas.

Sólo con que todos estos factores empleasen la cooperación para hacer sus compras, todo les costaría menos que hoy. Y con la cooperación podrían poseer edificios grandes y elegantes para instalar las clínicas de los médicos, los gabinetes de los dentistas, las farmacias, etc.

A esas soberbias construcciones se les podría llamar Palacios de la Salud; y estarían bien llamados.

Nueva York.

(POLITICA, en la Pág. DOCE)

UNA BOMBA CAUSO DESTROZOS EN SANIDAD

LOS AUTORES HICIERON AGRESION A UN SOLDADO QUE QUISO PERSEGUIRLOS

Huyeron en un automóvil, cuyo número se desconoce. El revólver del soldado se encasquilló y no pudo seguir disparando. Los daños materiales son considerables. No hubo pérdidas personales

Pasada la una de esta madrugada, una bomba de gran intensidad hizo explosión en una de las ventanas que está situada en la parte exterior del edificio de la Secretaría de Sanidad.

La ventana donde hizo explosión la máquina infernal, es la segunda por la parte que da a la calle de San Carlos entre Estrella y Maloja. Dicha ventana corresponde al Departamento ocupado por el laboratorio, y tanto en este lugar como en otros de la citada Secretaría ocasionó serios desperfectos.

El soldado Pedro Ferrer, perteneciente al Cuarto Batallón de la Cuarta Compañía, dijo que en los momentos que llegaba junto a su casa situada en Marqués González 61, sintió la explosión, haciéndosele sospechoso dos individuos blancos, vestidos de negro que en aquellos momentos transitaban por dicho lugar y como les diera el alto, los desconocidos se dieron a la fuga. El militar los persiguió haciéndole tres disparos de revólver, siéndole contestado el fuego por los perseguidos, que lograron perderse en Marqués González y Pocito.

La vigilancia de la Secretaría de Sanidad durante las horas de las seis de la tarde a las seis de la mañana, está a cargo de dos vigilantes especiales de dicho departamento nombrados Ramón Córdova Rodríguez y Jacinto González. Cuando tuvo lugar la explosión, Córdova que era el que debía de encontrarse en la parte exterior del edificio, en su recorrido llegaba a la puerta principal que está situada por la calle de Belascoaín, siendo esta la causa de que no viera a los desconocidos cuando colocaron la bomba en el lugar de referencia.

Al sentirse el estampido, acudieron el vigilante 1106, J. M. Fernández, que se encontraba de posta en la esquina de Peñalver y Marqués González, el Inspector del Distrito, comandante Rivero, el capitán Delgado, el capitán Castañer, el teniente Robledo y varios vigilantes. Momentos después hicieron acto de presencia en aquel lugar el Jefe y el Segundo Jefe de la Policía Nacional Brigadier Ainciarte y don Pedro de Cárdenas, respectivamente.

EL VIGILANTE FERNANDEZ

El vigilante Fernández que cubría esta madrugada la posta de la Secretaría de Sanidad, fué víctima hace algún tiempo de un atentado terrorista. Viajaba en el interior de un ómnibus por el Puente de Villarín, cuando varios individuos que estaban en un placer yermo que allí existe, arrojaron una bomba al interior del vehículo, la que al hacer explosión, uno de los fragmentos lo alcanzó, ocasionándole heridas en la cara. También en aquella ocasión resultaron lesionadas otras personas entre ellas el chofer que conducía la guagua. Este atentado se le atribuyó a los conductores de los ómnibus que se habían declarado en huelga.

ACTUA LA POLICIA

El Jefe de la Policía Nacional y sus subalternos, realizaron una inspección en la parte interior del Laboratorio.

Después el capitán Delgado inició las oportunas actuaciones y dió cuenta a la jurisdicción militar.

INTERVIENE UNA MUJER

En las últimas horas de la madrugada la policía trataba de localizar a una mujer que reside en la calle de Pocito, la que en los primeros momentos manifestó haber visto a uno de los desconocidos que a todo correr pasó por frente a su residencia, cuyo individuo llevaba en la mano un revólver niquelado.

La junta general del Centro Asturiano y Diario de la Marina

ANOCHE, en el Centro Asturiano, en la continuación de la Junta general que se venía celebrando, se tomó el acuerdo de sancionar el acuerdo adoptado por su Junta Directiva, que se tomó en pie y por unanimidad, de tomar cinco bonos de la Emisión de la Empresa DIARIO DE LA MARINA S. A.

Agradecemos a los señores Fernández Riaño, Nicanor Alvarez, Sánchez Boilez, Benigno Santos, Luis Guardado, José Martínez Pulido, Celestino Alvarez y Laureano Alvarez, las palabras rotundas y sinceras y los elogios que con tal motivo dedicaron al DIARIO DE LA MARINA y su director, el doctor José Ignacio Rivero por su hidalga defensa de las causas nobles en favor del Centro y de todas las Sociedades Españolas, siempre que lo hubo menester y siempre que fué de alta justicia.

Aspecto de los daños causados en el edificio de la Secretaría de Sanidad por una bomba que hizo explosión esta madrugada. Inserto, el soldado Pedro Ferrer, quien persiguió a tiros a los supuetos terroristas.

AMY JOHNSON LLEGO A ORAN

ORAN, Argelia, diciembre 16.—(AP).—Amy Johnson, que está efectuando un vuelo desde Ciudad del Cabo a Londres, aterrizó en Orán esta tarde. La famosa aviadora británica espera poder continuar su vuelo mañana al amanecer.

EL FISCAL ORDENA QUE SE INSTRUYA CAUSA AL JEFE DE LA POLICIA JUDICIAL

El doctor Lancís, Fiscal del Tribunal Supremo, recibió ayer la denuncia formulada por el Juez de Instrucción de Marianao, doctor Luis M. Cowley, contra el Jefe de la Policía Judicial señor Alfonso L. Fors, motivada por el incidente que ambos sostuvieron al tomarse declaración a un testigo en la causa que se sumaría por los sucesos del día 6 en el que fueron gravemente heridos los jóvenes Cañal, Rodríguez y Puig.

El Fiscal dispuso que se instruyera causa contra dicho agente de la autoridad.

El Parlamento catalán eligió a Francisco Maciá Presidente de la Generalitat, por gran mayoría

Una comisión de diputados fué a buscar al Presidente y lo acompañó al hemiciclo, donde lo recibieron con una ovación. Maciá envió inmediatamente un saludo a N. Alcalá Zamora

Francisco Maciá

BARCELONA, diciembre 16.—AP.—Hoy se reunió el parlamento catalán para proceder a la elección de nuevo Presidente de la Generalidad de Cataluña, concurriendo casi todos lo sdiputados.

Conforme se venía dicieindo desde que se constituyó el nuevo Parlamento, fué elegido por mayoría de votos el señor Francisco Maciá, que desempeñó hasta hoy ese mismo cargo con carácter interino, como resultado de la proclamación de la república catalana el 14 de abril del año pasado.

Inmediatamente después de elegido Maciá para la presidencia, una comisión de diputados, por encargo del parlamento, salió en busca del Presidente, que fué recibido en el hemiciclo con una cariñosa ovación.

En el mismo acto el señor Maciá prestó el juramento y tomó posesión de la primera magistratura catalana.

MADRID, diciembre 16.—AP.—El presidente de la Generalidad de Cataluña, don Francisco Maciá ha enviado un telegrama de salutación al Presidente de la República, señor Alcalá Zamora, con motivo de haber tomado posesión de la presidencia de la Generalidad para cuyo cargo ha sido elegido por el parlamento catalán.

WIFREDO FERNANDEZ DEJA DE SER ELECTOR EN LA PROVINCIA DE P. DEL RIO

Fija su residencia en la ciudad de Matanzas. Interrumpe sus relaciones políticas con los conservadores de Vuelta Abajo, y se traslada a otra provincia, por razones personales

El repórter en su diaria incursión por los centros políticos, advirtió ayer en la antesala del despacho perteneciente, en el Capitolio, al Senador Wifredo Fernández, inusitado movimiento, principalmente de jefes y significados líderes conservadores de Pinar del Río.

¿Qué sucede? ¿Qué ha podido alterar la cuotidiana quietud de la sala de recibo del Maestro?

En pequeñas islitas, los políticos se entregaban a charlas de diversa índole. Además el ilustre senador no se encontraba en su despacho.

A uno de los que allí pacientemente aguardaban, se acercó el repórter, y obtuvo la justificación de aquel movimiento:

Se nos dijo:

—Wifredo—en Vueltabajo Wifredo Fernández es sencilla y llanamente Wifredo—se va de Pinar del Río... Le ha escrito a los 15 jefes de sus términos...

El repórter sonrió ante la aparente broma de la noticia, pero, luego, al observar el rostro de su interlocutor comprendió que, efectivamente, no chanceaba...

—Pero ¿es posible? ¿Y por qué habrá sido?—nos preguntamos, yendo en grado ascendente nuestro asombro y la ansiedad por confirmar el notición.

Llamadas por teléfono, continuadas visitas a la residencia de Wifredo... todo infructuoso, aunque sin darnos por vencidos. Si no es el Senador vueltabajero, por lo menos algunos de sus amigos, algunas de aquellas personas a quienes se da como más cerca de él, puede negar o confirmar la noticia—nos decíamos.

Y anoche, visitamos al Dr. Rogelio Sandrino, sin duda alguna, amigo de los más estimados por Wifredo Fernández y elemento político de toda su confianza e intimidad. En efecto, las palabras del Dr. Sandrino confirmaron el aserto. El movimiento en la oficina del Senado obedecía a la presencia de los jefes de términos conservadores, a quienes Wifredo había escrito una carta comunicándoles que tenía solicitada su exclusión del censo electoral de Pinar del Río y su traslado para la ciudad de Matanzas, interrumpiendo de esa manera sus relaciones políticas con los conservadores vueltabajeros, trasladando sus actividades para la ciudad de los dos ríos.

El doctor Sandrino había tenido oportunidad de leer la carta de Wifredo a los jefes conservadores.

En ella expresaba su irrevocable propósito de interrumpir sus relaciones, de carácter político con sus correligionarios de Pinar del Río, anunciando su traslado a Matanzas en cuya ciudad se propone residir por algún tiempo, debido a razones puramente personales, y llevando para este último lugar, como resultado del traslado de su residencia, todas sus actividades.

En esa carta, nos sigue informando el Dr. Sandrino, Wifredo reitera que esa determinación suya no significa desmayo, eclipse ni falta de fe; que por el contrario se dispone a luchar con los mismos bríos y en un campo nuevo por el Partido Conservador y por sus hombres; afirma que realiza este movimiento con verdadero optimismo, porque quizá sea ésta la única hora de su vida política en que ha recibido, sin reservas de los conservadores pinareños y de toda la República, las más vivas y afectuosas pruebas de adhesión.

Hasta aquí, las palabras del doctor Sandrino.

La combinación diplomática ha sido confirmada

Tal como anticipamos se hará el cambio de Ministros. Lovnaz no volverá a Santo Domingo

El Secretario de Estado ratificó ayer a los periodistas las noticias que DIARIO DE LA MARINA ofreciera, exclusivamente, a la publicidad, referentes a la combinación diplomática.

Manifestó el doctor Ferrara que el general Loynaz del Castillo no volverá a la República Dominicana, así como que el brigadier Semidey iría de ministro a Santo Domingo, noticias ambas que anticipamos y que se pretendió desmentir, gratuitamente.

También el doctor Ferrara habló de Cuba y su permanencia como Miembro de la Liga de las Naciones, manifestando «no nos retiramos de ese organismo», y en cuanto al pago dijo que el Estado abonaría en breve la cantidad que, todos los años, paga.

Cuba debe, aún, la cuota de este año.

FIESTA RELIGIOSA CUBANA EN NUEVA YORK

NUEVA YORK, diciembre 16.—AP.—El Comité de Cuba celebrará sus fiesta anual en la iglesia de Nuestra Señora de la Buena Esperanza de esta ciudad el próximo domingo.

MIL BOMBAS HALLADAS EN PODER DE LOS ENEMIGOS DEL GOBIERNO ARGENTINO

El Gobierno informa que ha frustrado un complot que tenía por finalidad derrocar al Gobierno por medio del terror. La ciudad ha sido declarada en estado de sitio desde ayer

BUENOS AIRES, diciembre 16. AP.—Declarando que se ha descubierto un movimiento sedicioso para derrocar a la Administración federal por medio de un programa de terror, el Gobierno citó hoy a sesión extraordinaria al Congreso, para la tarde de mañana, a fin de que conceda la necesaria autorización para declarar un estado de sitio.

Los ex presidentes Marcelo T. de Alvear e Hipólito Irigoyen, así como Adolfo Guemes, preeminente jefe radical, han sido arrestados por orden del Gobierno.

Los arrestos se practicaron después de haberse incautado la policía de mil bombas, que se supone habían sido preparadas para utilizarlas en un complot nacional por los extremistas del Partido Radical. Cerca de treinta individuos, entre ellos algunos que fueron agentes de la policía municipal y oficiales del Ejército, también han sido arrestados.

El gobierno dió a la publicidad una declaración diciendo que el plan consistía en dar muerte a los más altos funcionarios del Estado y apoderarse de los edificios públicos. El complot se ha frustrado, dice la nota, y el proyectado estado de sitio será por poco tiempo y únicamente con el fin de que las autoridades cuenten con las necesarias medidas de defensa.

La policía ha cerrado el Círculo Nacional del Partido Radical y la redacción del periódico «La Tribuna Libre», órgano de dicho partido.

Una accidental explosión reveló la existencia del depósito de bombas en el suburbio Flores. Los individuos que se hallaban en la casa huyeron, pero la policía encontró una lista con sesenta nombres e inmediatamente comenzó a practicar arrestos.

El doctor Marcelo T. de Alvear, ex Presidente de la República Artina, que ha sido detenido bajo la acusación de tomar participación en el complot fraguado para derrocar el Gobierno.

Entre los detenidos se hallan el ex diputado José María Gutiérrez, el ex inspector de la Policía Nestor Meana, el ex jefe de Policía del distrito Ulises Canillo, el ex teniente coronel Atilio Cataneo, el ex capitán Francisco Videla y el ex secretario del Ayuntamiento Leopoldo Batco.

El Ministro de la Guerra dijo que no se hallaron armas. La policía también halló una lista de edificios públicos que posiblemente iban a ser atacados por medio de explosivos, en la residencia del coronel Cataneo.

El Gobierno declaró que el movimiento estaba preparado para hoy y que estaban complicados los elementos radicales del interior a la vez que los de la capital. Terminó sus declaraciones pidiéndole al pueblo que mantuviera su tranquilidad, diciendo que el Gobierno estaba firmemente establecido y que no sería amenazado el orden público.

Los demócratas nacionalistas, los socialistas independientes y los radicales anti-personalistas (partido del presidente Justo), expresaron su adhesión al Gobierno. Los radicales personalistas, partido de Irigoyen, y los socialistas, se negaron a declarar su opinión.

El estado de sitio qued óestablecido esta noche. Una tentativa de los radicales de hacer una demostración en la Avenida de Mayo, el principal «boulevard» bonarense, fué frustrada por fuertes destacamentos de policía. Patrullas de policía recorren las calles de la ciudad y vigilan todos los edificios públicos. Varios destacamentos del Ejército Nacional ayudan en la vigilancia.

El doctor Irigoyen fué Presidente de la República desde 1916 hasta 1922 y desde 1928 a 1930. En 1930 fué derrocado por un movimiento revolucionario, como resultado de la crisis económica. Fué sucedido por un Gobierno Provisional del teniente general José F. Uriburu.

En febrero de 1932, después de las elecciones generales, el general Agustín P. Justo fué designado Presidente, para reemplazar al general Uriburu. La toma de posesión de Justo fué motivo de gran entusiasmo en Buenos Aires.

El doctor Hipólito Irigoyen, ex Presidente de la Argentina, quien, conjuntamente con el doctor Alvear, ha sido enviado a la isla de Martín Gracia, en calidad de detenido, por orden del Gobierno

Marcelo T. de Alvear fué Presidente desde 1922 hasta 1928.

Los ex-Presidentes Alvear e Irigoyen fueron enviados a la Isla de Martín García, junto con el (líder radical Guemes.

En el mensaje enviado al Congreso, el Gobierno dice que últimamente los elementos radicales habían incitado al pueblo a la rebelión y al fracasar las medidas de conciliación el Gobierno se veía obligado a tomar medidas enérgicas para impedir uno de los complots más «bárbaros» en la historia política de la Argentina».

Honorio Pueyrredón, ex-Embajador de la Argentina en Washington, y por muchos años uno de los diplomáticos argentinos más conocidos, fué detenido, junto con el general Dellepiane y José Tamborín. Todos fueron llevados a bordo del crucero «25 de Mayo».

El ex-Presidente Alvear, Pueyrredón y Tamborín fueron desterrados en 1931 por varios meses.

Querían secuestrar al presidente Justo

AUGUSTIN P. JUSTO

BUENOS AIRES, 16 de diciembre. AP —En esta ciudad circula extraoficialmente la versión de que los conspiradores, cuyo plan ha sido sorprendido por la policía con motivo de la explosión accidental de una bomba, tenían el propósito de secuestrar al Presidente de la República, Agustín P. Justo.

Lecturas del DIARIO de mañana

LAS páginas de LECTURAS de nuestra edición de mañana, se avaloran con un artículo inédito de don Manuel Sanguily, escrito, en vía de comentario crítico, con motivo de la publicación en folleto del trabajo de tesis presentado por el doctor Luis Octavio Diviñó, para la obtención del grado de Licenciado en Derecho, ante la Universidad Central de Madrid. Como toda la obra de aquella eximia mentalidad, este artículo, hecho público ahora por nuestro compañero Ramón A. Catalá, es un admirable estudio del autor de "Hojas Literarias".

Siguenle, el primer artículo del distinguido profesor M. F. Gran, sobre problemas y teorías físico-matemáticas, y una emocionante crónica en que se cuenta cómo derramó lágrimas Poincaré, ex presidente de Francia, cuando Herriot le comunicó el haber sido pensionado por el Gobierno.

Integran, además, el cuaderno, en LEYENDAS Y PANORAMAS DE ESPAÑA, un fino artículo avalorado con diversas ilustraciones, y que firma "Ido del Sagrario", sobre el presente, pasado y futuro de las derechas españolas; un apunte crítico de Nemesio García Naranjo sobre el libro del doctor Rafael Requena UNA OBRA DE VANGUARDIA; Versos EL ARADO, de Lucila Castro, poetisa cubana; la semblanza de Adolfo García González en NUEVAS FIGURAS ESPAÑOLAS, por el notable escritor castropolense Pedro G. Arias, y entre las restantes colaboraciones, que sería prolijo enumerar, sobresale SE NECESITA UNA MUCHACHA, bellísima página en que se hace el apólogo de la mujer perfecta.

Como de costumbre ,a tan rico material literario, se acompaña una página en que se comenta por críticos y fanáticos, la actualidad deportiva nacional y extranjera, así como el magazine ilustrado en colores, conteniendo divertidas historietas para los fiñes.

RUSIA se esfuerza por aplicar de arriba a abajo, principios que hasta ahora fueron dominio exclusivo de la teoría. (LEA, en la página TRES, el 23 artículo de nuestro compañero Raúl MAESTRI, sobre la U. R. S. S.)

SE PIDE QUE MEXICO COMPRE LA ISLA DE CLIPPERTON

MEXICO, diciembre 18.—(AP).—En el Senado se presentó una resolución hoy pidiendo que el gobierno mexicanos le compre la isla de Clipperton a Francia, recaudando el dinero por suscripción popular.

U.E.C.D. 2016

Diego Herrera fué notificado anoche que se le excluye de fianza por haber matado a Lilia Benítez

NUEVAS FALSEDADES EN LOS COLEGIOS ELECTORATES FUERON DESCUBIERTAS AYER

El colegio número 5 batió el record. Declarada la nulidad de dos colegios electorales, cuyos miembros serán sometidos a procesos criminales, por falsedad en documentos oficiales

El Régimen Fascista

Por Salvador MASSIP

LA POLITICA ECONOMICA

El régimen Fascista se jacta de haber llevado a cabo, en unos cuantos años, grandes obras de utilidad pública, que no se atrevieron a acometer regímenes anteriores. Los fascistas hacen hincapié en la desecación de marismas y pantanos. Pero vamos por partes. En Italia, desde hace siglos, lo desecación de tierras, como obra de la iniciativa privada y pública, no ha cesado ni un momento. En los límites entre la llanura padana y el Adriático, en las lagunas litorales y en las desembocaduras del Brenta, del Adige, del Po y del Reno, se encuentran los famosos «valles», en donde se gana constantemente terreno a las ciénagas y pantanos. En la misma llanura padana y en la emiliana, los terrenos anegadizos se han desecado para el cultivo del arroz.

Las «bonifiche» o desecaciones de terrenos son frecuentes en toda Italia, principalmente en los deltas de los ríos. ¿Por qué desconocer estos esfuerzos seculares de la masa de la población? El desecamiento de las lagunas Pontinas, inmediatas a Roma, ha servido al régimen Fascista para adjudicarse el mérito de la desecación y reclamación de tierras, en general. Cuando se termine la desecación de las famosas lagunas entonces será tiempo de hacer un balance o recuento de lo hecho por Mussolini en unos cuantos años y de lo hecho por la población durante muchos siglos. Además, quien termina una obra no puede adjudicarse el mérito de toda ella, como pretende Mussolini.

La desecación de tierras es una leyenda que el Fascismo ha creado con desprecio de la Historia. La población de Italia ha sido siempre muy densa y ha tenido, forzosamente, que mejorar el suelo para sacarle el mayor provecho. Desde hace miles de años el agricultor italiano es el más laborioso de Europa. En Italia, la agricultura hace maravillas, sobre todo en la llanura del Po. La llanura lombarda es un verdadero jardín, y, sin embargo, esa llanura, apenas se podía utilizar para la agricultura hasta el siglo V de nuestra era.

El Profesor Valenti, gran autoridad en materias agrarias, escribía en 1919: «Las tierras italianas más ricas, en la Lombardia, en los alrededores de Bolonia y en la provincia de Venecia, han sido reclamadas lentamente, con auxilio del capital, por varias generaciones de trabajadores».

El antiguo régimen, tan vilipendiado por Mussolini, también llevó a cabo algo de desecación de tierras y de fomento agro-pecuario del país. El conde Sforza cita las cifras siguientes: «Tierras arables: En 1869, 12.000,000 de hectáreas; en 1931, 13.000,000 de hectáreas. «Prados y tierras de pastos»: En 1864, 7.000,000 de hectáreas; en 1914, 10.000,000 de hectáreas. «Producción de trigo»: En 1864, 36.000,000 de hectólitros; en 1914, 50.000,000 de hectólitros. «Ganado vacuno»: En 1864, 18.000,000 de cabezas; en 1914 27.000,000 de cabezas.

«En 1862—dice el conde Sforza—se hizo una investigación para determinar la extensión de tierras reclamables, que arrojó un total de 1,839,000 hectáreas. A fines de 1922 se habían reclamado 840,000 hectáreas, o sea casi la mitad, y se habían comenzado los trabajos en las 999,000 hectáreas restantes. Es por tanto, imposible, que el Gobierno fascista haya hecho más en ese sentido de lo que hicieron todos los Gobiernos liberales anteriores. Es verdad que en diciembre de 1928 se votó una ley fijando que todas las tierras no reclamadas hasta entonces lo fueran en un período de catorce años; pero esa ley no se puso en vigor hasta 1929. Es evidente, por tanto, que no tiene fundamentos de hecho la jactancia fascista de que se ha sembrado y segado trigo en tierras reclamadas por la previsión y la energía de Mussolini».

En la «batalla del trigo» y en otras formas de actividad político-económica, el Fascismo ha copiado los métodos del Comunismo. En Rusia, el Estado, origen y regulador de toda forma de actividad, ha emprendido una transformación industrial y agrícola del país por medio de los Planes Quinquenales. El primero, termina ahora, y el segundo ha de comenzar en breve, para terminar en 1936. En Italia, en donde el Fascismo ha establecido una dictadura que tantos puntos de contacto tiene con la establecida en Rusia, se pretende hacer lo mismo; pero Mussolini parece olvidar una diferencia importantísima que hay entre Rusia e Italia. Las «tierras negras» de Rusia son de las más fértiles del mundo y todo se ha reducido a emplear nuevos métodos, desechando la mano de obra de los campesinos para emplear tractores y maquinaria agrícola manejada por obreros de las ciudades o por campesinos adiestrados. El factor básico para un gran desarrollo de la agricultura, la tierra, en Rusia es de primera clase. En Italia, ese factor básico no existe. Hay que crearlo, a fuerza de reclamación artificial. Esa reclamación exige el empleo de grandes capitales, de que Italia no dispone. Y aunque dispusiera de ellos, sería difícil que los empleara, porque habrían de estar mucho tiempo improductivos por la misma naturaleza de la empresa. De empeñarse en empresas agrícolas, el poco capital con que cuenta Italia tendría que serlo en otras que remuneraran en más breve tiempo.

El conde Sforza llama la atención sobre la leyenda de que el Fascismo ha prestado a la civilización el servicio de haber librado a Italia del Comunismo. En primer lugar, habría que discutir si el Comunismo es un azote de la civilización o un sistema político-económico de organización de la Sociedad como otro cualquiera. Nadie nos puede garantizar que de aquí a cien años el mundo entero no sea comunista, como nadie podía garantizar en 1793 a los hombres de la Revolución, que los principios de libertad, igualdad y fraternidad no se habrían de ver aceptados en 1893 por los hombres civilizados de todo el globo.

Pero concretándonos a la leyenda que quiere destruir el conde Sforza: En 1922, el peligro del comunismo había desaparecido de Italia. Las huelgas revolucionarias del año anterior, habían fracasado. Había inquietud, como en todas partes; pero no era inminente el establecimiento de un régimen soviético. Así lo reconoció el propio Mussolini en un artículo publicado en el «Popolo d,Italia» el 2 de julio de 1921 (diez y siete meses antes de que se le llamara a ocupar la Presidencia del Consejo de Ministros): «Decir que todavía existe en Italia el peligro del bolshevismo es tomar infundados temores por la realidad. El bolshevismo está derrotado».

Un salto tipográfico hizo variar fundamentalmente el significado de un párrafo de nuestro artículo de ayer sobre los «Factores sentimentales de la victoria de Roosevelt».

Nosotros escribimos lo siguiente:

«Así, en Nueva Inglaterra y en el Este, los dos partidos tienen tendencia conservadora y buscan el apoyo de los intereses bancarios e industriales, a los que se cuidan mucho de no alarmar con ideas avanzadas. En el Sur, los demócratas, que disponen de inmensa mayoría, dominan por completo y se muestran más que conservadores, reaccionarios. Hacia el centro, ambos partidos se muestran francamente liberales y en muchos puntos, por contacto con poblaciones extranjeras procedentes de países de Europa en donde ciertas nuevas ideas han llegado a las masas. presentan tintes rosados».

Nuevos hechos, acaso más escandalosos y delictivos, han sido descubiertos por la Junta Municipal Electoral—que sigue siendo presidida accidentalmente, por el doctor López Centellas—durante su sesión escrutadora de ayer, uno de cuyos hechos ha batido todo record en el desenfado de los miembros de la mesa del Colegio de que se trata, pues en el número cinco, que funcionó en el barrio de Medina—presidido por el doctor Eduardo Figueroa y donde actuó como secretario el señor José Gago Silva—donde se produjo, ha sido objeto de toda clase de censuras, por quienes lo han conocido; a saber:

En el libro de votación de dicho Colegio 5 de Medina, consta haber votado un elector cuyas generales acusan: **Ricardo Herrera y Guiral, con cédula electoral, de la serie B-136056,** apareciendo residir—al llevarse a cabo la enumeración que lo hizo de la posesión de la referida cédula—en la casa calle de 17 número 370, pertenecer a la raza blanca, de 58 años de edad, saber leer y escribir, haber nacido en Cuba, provincia de la Habana, pueblo de Guanabacoa, y en seguida, en la casilla correspondiente del libro de votación, la palabra «votó». Y como se recordará, siendo ministro falleció en París el 23 de octubre último, llegando sus restos a la Habana el 25 de noviembre.

El inspector de la Provincial, ante la Junta Municipal, doctor Ramón Alonso Linares, a preguntas de uno de nuestros reporters, dijo que establecerá, en breve, una querella criminal contra los miembros de la referida mesa, por el delito de falsedad en documento oficial, entre otros.

OTRAS FALSEDADES DESCUBIERTAS AYER

El Colegio Dragones 3—en el que actuaron el señor Segundo Pola como presidente y doctor Guillermo Costales Latatú como secretario—se hizo constar que el último votante fué el elector nombrado Ricardo Lavalle, que tiene el número 155 de orden en el libro-registro del Colegio, haciéndose constar que a las tres quedaba cerrada la votación. Pero a pesar de ello, se hace aparecer votando **doscientos electores más** por el mismo orden en que constan en el registro, correlativamente y siempre en sentido ascendente, saltando desde luego, aquellos de los electores que ya habían votado efectivamente y con anterioridad.

Además, se dejó de verificar la diligencia del modelo 41, que manda el artículo 177 del Código Electoral; la documentación—no obstante constar en acta haberse terminado el escrutinio a las doce en punto de la noche del día primero de noviembre—llegó a la Junta el día dos, a las nueve de la mañana, o sea, cerca de nueve horas se invirtieron en el trayecto de la casa calle de Gervasio número 158 en que funcionó el Colegio, hasta las oficinas de la Junta Municipal Electoral, situada como es sabido en Escobar 165. El libro de actas solamente lo firmaron el presidente y el secretario, no los demás miembros de la mesa.

OTRO COLEGIO INCORRECTO

Al Colegio 2 del propio barrio de Dragones—del cual fué presidente el señor Francisco Navarro y secretario el señor Máximo de Armas—le faltaron treinta boletas municipales y no practicaron la diligencia que ordena el artículo 177 de la Ley Electoral.

Y... OTRO COLEGIO

Y en el Colegio Cerro 5, todas las boletas municipales aparecían sin tener fijado el sello correspondiente, lo que indica que, después de llenarse aquellas, se les olvidó fijarle el sello mencionado, sin el cual quedaban invalidadas. Según algunos elementos del Cerro, que se encontraban en la Junta, las boletas provinciales están en igualdad de condiciones; pero como la Junta Municipal no puede abrir ese paquete, sábese que los candidatos señores Gustavo Parodi, Severiano Pulido y otros a quienes les fueron suprimidos sufragios pedirán la apertura del paquete y otros interpondrán querellas criminales.

Este Colegio fué presidido por Raúl Núñez Plana y actuó de secretario Ernesto Cabrera Estrada.

NULIDADES Y CAUSAS CRIMINALES

Respecto a los Colegios Dragones números 2 y 3, además de la declaratoria de nulidad, la Junta acordó dar cuenta al Juzgado de Instrucción correspondiente, para la iniciación de causa criminal.

Fué denegado el retiro pedido por un anciano

Tiene 75 años de edad, pero se informa que está capacitado para seguir prestando servicio

El anciano Rafael de Córdova Rubio, oficial del Juzgado de Primera Instancia del Centro, cuya jubilación forzosa inició el Juez referido por haber cumplido setenta y cinco años de edad, no puede ser jubilado, según ha resuelto la Sala de lo Civil de la Audiencia habanera, la que fundamenta su negativa en lo que a continuación exponemos:

Resultando: Que el Juez de Primera Instancia del Centro inició expediente de jubilación forzosa al Oficial del Juzgado de Primera Instancia del Centro, Rafael de Córdova Rubio, po raparecer de su partida bautismal haber cumplido setenta y cinco años de edad en 5 de noviembre último, certificando no obstante que el interesado desempeña a su entera satisfacción su cargo, y que por su experiencia personal y el trabajo que rinde, lo considera capacitado para continuar desempeñando dicho cargo.

Resultando: Que recibido el expediente en este Tribunal y hecho reconocer por los médicos el referido auxiliar, informaron que a pesar de tener cumplidos los setenta y cinco años, se encuentra en condiciones físicas e intelectuales para llenar cumplidamente los deberes de su cargo, pues las condiciones de sus órganos principales, especialmente el corazón y el cerebro, funcionan lo bastante bien con relación a su edad, para cumplir todas las obligaciones del citado cargo.

Considerando: Que con lo informado por el Juez a cuyas órdenes sirve el referido Córdova y lo dictaminado por los médicos, se llega a la conclusión de que a pesar de haber cumplido los setenta y cinco años, se encuentra capacitado física e intelectualmente para continuar desempeñando el cargo y está por consiguiente comprendido en la excepción que contiene el inciso A del artículo segundo, capítulo primero de la Ley de 18 de marzo de 1927.

Se acuerda: No haber lugar al expediente de jubilación del mencionado auxiliar.

Se normalizará el traslado de los penados

El servicio de cañoneros está interrumpido y no han podido ser trasladados muchos presos

La Secretaría de Gobernación se ha dirigido a la de la Guerra y Marina al objeto de que ésta disponga lo conducente para que se normalicen los viajes de los cañoneros que transportan los penados que han de extinguir condena en el Presidio Modelo de Isla de Pinos.

Ese servicio se presta los segundos lunes de cada mes, pero desde septiembre se encuentra interrumpido, habiendo muchos penados en el Castillo del Príncipe que aun no han podido ser trasladados.

CAPTURAN UN PENADO QUE SE EVADIO

Dió cuenta ayer a la Secretaría de Gobernación el alcalde de Sancti Spíritus que el penado Luciano Pruna Molina, conocido por Chano, que se fugó el día 13 de los corrientes del Hospital Civil de esa población, en el que fué sometido a intervención quirúrgica, ha sido capturado y reingresado en la Cárcel.

EL DIA DEL NIÑO

El doctor Zubizarreta ha contestado al doctor José A. López del Valle que la Secretaría a su cargo coadyuvará a la organización del «Día del Niño», que tendrá efecto el próximo 6 de enero en el Stadium La Tropical.

El secretario, al indicado fin, gestionará con los administradores de las empresas de ómnibus de esta capital el transporte gratuito, en ese día, de los niños de las escuelas públicas que participen en los festejos, como se hizo el año pasado y, además, se dirigirá a los empresarios de espectáculos para que en la mañana del 6 ofrezcan a los niños, gratuitamente, funciones propias de su edad.

EL JUEZ BASA SU AUTO EN LOS INFORMES DE LOS FORENSES Y LA POLICIA

El defensor del presunto homicida presentará un recurso de Habeas Corpus, pidiendo que se le fije fianza. Dos policías declararon que vieron a Herrera con el revólver en la mano

En la noche de ayer, le fué notificado en el Castillo del Príncipe, donde guardia prisión el joven Diego Herrera Portillo, el auto de procesamiento con exclusión de toda fianza, que dictó el Juez de Instrucción de la Sección Tercera, doctor Potts.

Lilia Benítez

En uno de sus resultandos probados, aparece que Diego Herrera, dió muerte a su «amiga» Lilia María Benítez Navarro, con un revólver calibre 38, cañón largo, el cual apriisionó contra el pecho, mientras ella, trató de defenderse con la mano izquierda, ocasionándose quemaduras en los dedos, al tomar el arma por las cachas.

Basa su auto el juez, en el dictamen de los doctores Barreras y Barroso, médicos que practicaron la autopsia al cadáver de la joven Lilia, asegurando que se trataba de un delito de homicidio y nunca de un suicidio como se ha querido hacer aparecer.

Con tal motivo quedan en suspenso todas las diligencias, por espacio de 24 horas, en que se volverán a reanudar, pudiendo el detenido, hacer uso de un letrado para que lo dirija, que dando por lo tanto la causa públicamente para las prácticas de cuantos descargos quiera hacer el acusado y presunto autor del homicidio de la joven Lilia.

SE ESPERA QUE PRESENTE UN HABEAS CORPUS

El abogado defensor del detenido Herrera, presentará en breve un Habeas Corpus, a fin de solicitar que su defendido se le señale una fianza para que pueda gozar de libertad. en ese escrito el letrado, sustentará la tesis de que Herrera, es inocente del delito que se le imputa.

DOS TESTIGOS

Ante el juez instructor depusieron ayer como testigos, los vigilantes Rafael Valdés y Herminio García, que prestan sus servicios en la quinta estación de policía y los cuales concurrieron a San Nicolás 12, cuando tuvo lugar el suceso.

Manifestaron que al llegar a la citada casa, vieron a Lilia sentada en la butaca y manando sangre de una herida que presentaba en el pecho. Junto a ella, estaba también Herrera que tenía en sus manos el revólver puesto en la funda.

A preguntas que hicieron, expuso Herrera que Lilia se había suicidado y que él le quitó el arma, guardándola en la funda.

EL INFORME

Se espera que de hoy a mañana, el Jefe de la Judicial, remita al Juzgado un amplio informe sobre las investigaciones que ha venido practicando alrededor de la muerte de la joven Lilia.

Diego Herrera

CAYO DEL MURO

Rolando Anduch Suárez, de 15 años, vecino de Unión y Ahorro, número 53, fué asistido de una contusión en la región inguinal, que se produjo en su domicilio, al saltar un muro de la azotea, cayendo del mismo.

Los empleados del National City Bank ofrecieron anoche un banquete a Mr. Henneman en el Hotel Nacional

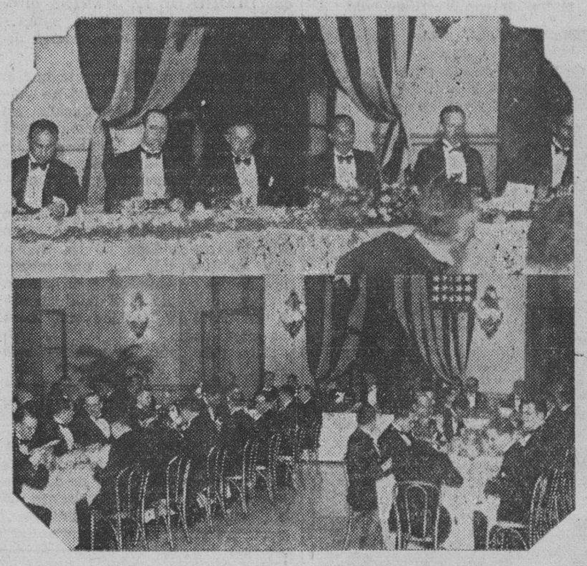

Do saspectos del acto

A las nueve y media de la noche de ayer tuvo lugar, en uno de los suntuosos salones del Hotel Nacional, el magno banquete que los empleados del National City Bank of New York organizaron para rendirle merecido homenaje a Mr. Harry E. Henneman, vicepresidente de la citada institución.

El salón aparecía profusamente iluminado y la mesa presidencial ostentaba como dosel las banderas de los Estados Unidos y de Cuba.

En el lugar de honor tomaron asiento, a más del homenajeado, los señores Leopoldo Casas, J. C. Suárez, Domingo Isasi, Miguel Vallina, C. C. Douglas, P. L. Schellens, doctor Armando Rosales, J. M. Barraqué y Carlos de Zaldo.

Se sirvió un excelente menú, que mereció los elogios calurosos de la concurrencia.

Entre los asistentes se encontraban: Bernardo Figueredo; J. F. Dawson; L. H. Tippett; Eduardo Ducourau; Eusebio Domínguez; J. F. Campillo; Bonifacio Echenique; Rodolfo Padró; M. A. Suárez; José M. Lenz; Luis Juncadella; Teodoro Lecuona; Evelio Lago; Carlos M. Urbino; Juan Manuel García, José López Rigual; José Reyes Gavilán; Alberto Rodríguez; Celso González; Julio César Rodríguez; Efren O-Farrill; Ramón Alvarez; John B. Hand; Pablo Molinos; Miguel Medina; José Zanon; Jorge Cárdenas; Antonio Fernández; José Jaime González; José Ramón García; A. Simó; Pablo Schwiep; Eligio Méndez; Pablo P. Pérez; Domingo L. Betancourt; Plácido Cantón; Narciso Iturralde; Alfredo Ledón; José A. Navarrete.

Hicieron uso de la palabra, pronunciando breves oraciones, los señores Leopoldo Casas, que con palabras sencillas expresó el sentir de todos los que laboran en el Banco; J. A. Acosta, José R. M. Bandujo, José E. Gorrín, Armando Rosales, Francisco M. Acosta y Juan Quirós.

Hacia el final del acto tomó la palabra Mr. Henneman, disertando durante largo tiempo con palabra brillante, sobre el desenvolvimiento económico del mundo en los últimos años y muy especialmente del de los Estados Unidos, para terminar, después de hacer un elocuente historial y de aportar multitud de detalles, diciendo que, según su sentir, lo más duro de la crisis ya había transcurrido, y que en la actualidad nos encontrábamos cimentando la base sobre la que se habría de levantar una nueva era de bienestar y prosperidad.

El orador fué estruendosamente aplaudido, contestando a posteriori a un interrogatorio a que voluntariamente se sometió, unas veces con gran tacto y habilidad y otras haciendo alarde de un fino humorismo, según el tono que tuviese la pregunta.

Y se dió por terminado el acto, que se puede decir que fué de confraternidad y de camaradería.

Un médico fué víctima de una burda estafa

Un individuo desapareció con el dinero que había pedido para efectuar cierto negocio

El doctor César Fuentes Fernández, médico establecido en O-Reilly número 1, participó al subinspector Hernández Torres, de la Secreta, que se presentó en su consultorio Armando Sánchez Vergara, el que le entregó una carta de Mauricio Dupont, en la que le pedía cinco pesos por tener un familiar enfermo. Después de entregada esa cantidad, Fuentes vió a Dupont y al decirle lo de la entrega del efectivo, su amigo le contestó que no había hecho tal encomienda a Sánchez Vergara, del cual sólo sabe que pesca por los alrededores del puente Miramar.

DESAPARECIO CON EL DINERO

Brígido Herrera Hernández, de San Lázaro 303, denunció en la Secreta que se había presentado en la farmacia sita en Hospital y Jovellar, de la que es propietario Baltasar Sáez y él mensajero, un sujeto al parecer español, de 38 años, que se dedica a la compraventa de jabones, diciéndole que le facilitara ocho pesos para pagar unos jabones en «El Encanto», de cuya venta había de obtener ganancia el denunciante; Sáez ordenó que él lo acompañara hasta dicho establecimiento y le entregó el dinero al desconocido, el que desapareció con los ocho pesos en un descuido del denunciante.

VENDIO LOS CORTES DE CASIMIR

Y Antonio Reynés Pinet, de Prado 119-A, dió cuenta al subinspector Hernández Torres, de dicho Cuerpo policíaco, que Santos Fernández, cuyas demás generales desconoce, vendió dos cortes de tela de casimir para trajes que le entregó a fin de que los pignorara. Supo Reynés lo hecho por Fernández después de un mes que le entregó los cortes, uno de los cuales vendió a José Mosquera, residente en Reina y Belascoaín. Se estima perjudicado en la suma de 30 pesos.

H. C. Wilford y F. Morales están ya en libertad

Quedó confirmada la noticia que anticipamos anunciando el fallo favorable para el joven

Se confirmó en todas sus partes cuanto hubimos de adelantar ayer sobre la impresión dominante que existía, desde los primeros momentos, al respecto del fallo absolutorio dictado en el Consejo de Guerra que se siguió al joven estudiante y periodista Heriberto Wilford Hernández, sobre quien pesaba la acusación de haber sido el autor del atentado terrorista de que se hizo objeto al fallecido Comandante Estanislao Mansip, en su residencia de San Faustino número 12, en Marianao.

Acordada la absolución desde el pasado miércoles en que se celebró el acto,—era de presumir dado lo pobre de las pruebas,—sólo faltaba la confirmación oficial y ésta la dió el propio general Herrera, Jefe de Estado Mayor, al anunciar ayer por la mañana que ya había recibido la sentencia y que había dispuesto la libertad del encausado, la que se cumplió pasadas las cuatro de la tarde.

A esa hora salía del Castillo del Príncipe, donde estaba recluido el joven Wilford, acompañado de su defensor el Dr. Enrique Larrondo Maza, abogado de esta capital y de Marianao, el cual se ha anotado, a no dudarlo, un merecido triunfo profesional, por cuanto demostró hasta la saciedad cómo no era posible que su defendido, cuya causa abrazó con todo el cariño del maestro, del convecino y del amigo del alma, podía ser el autor del atentado.

El doctor Larrondo acompañó a su defendido hasta la residencia particular del último, sita en San José número 2, en Marianao, donde fué recibido, con el natural júbilo, por sus familiares, amigos y compañeros.

TAMBIEN EN LIBERTAD EL SEÑOR MORALES

Desde la mañana de ayer goza de libertad, también, el señor Federico Morales Valcárcel, ex-Representante a la Cámara, que fué detenido el pasado miércoles, acusado de actividades subversivas en relación con los sucesos del pasado día 6, de los que fueron protagonistas el Comandante Arsenio Ortiz y los jóvenes Luis Orlando Rodríguez, Argelio Puig y Domingo Cañal.

Las gestiones llevadas a cabo por distintos elementos y, especialmente por el Dr. Rodolfo Méndez Peñate, se vieron coronadas por el éxito, máxime cuando no existían cargos concretos contra el detenido que aconsejaran la continuación de su encarcelamiento.

CELEBRARA JUNTA LA ASOC. DE MAESTROS

La Asociación Nacional Maestros celebrará una reunión hoy sábado, a las tres de la tarde, en los salones sociales.

En esta reunión—que es de sumo interés para los asociados—se dará cuenta de las gestiones realizadas referentes al pago de los maestros, así como se acordará todo lo concerniente hasta conseguir el objeto indicado.

TOMARA DECLARACION EL JUEZ A LOS JOVENES PUIG, CAÑAL Y RODRIGUEZ, HOY

Se hallan muy mejorados los heridos. Ha pasado la gravedad y sus vidas no peligran. Se procederá al reconocimiento de las armas y a tomar declaración a los testigos del sangriento hecho

MARIANAO, diciembre 16. (Por teléfono). (De nuestro corresponsal, señor Armando Martínez).—Prosigue el Juez de Instrucción de Marianao, doctor Cowley, sus investigaciones en el sumario de la causa que instruye con motivo de los sucesos del pasado día 6 en que fueron heridos los jóvenes Argelio Puig Luis Orlando Rodrigue y Domingo Cañal, los cuales se encuentran muy mejorados, considerando los médicos que los asisten que ya ha rebasado la gravedad de los mismos y desaparecido el temor de que sus vidas peligren.

HOY DECLARARAN Y EXAMINARAN LAS ARMAS

El referido Juez tiene el propósito de constituirse hoy en el Hospital Militar de Columbia, al objeto de tomarles declaración a los pacientes y, al propio tiempo, les pondrá de manifiesto las armas que se dicen ocupadas en el automóvil en que iban, a fin de practicar la diligencia de reconocimiento de las mismas.

LOS QUE DECLARARON AYER

Varios testigos comparecieron ayer ante el Juez para deponer sobre los hechos: fueron, el vigilante de Obras Públicas Francisco Cepero Coloma, quien ratificó su dicho de que vió al comandante Arsenio Ortiz disparar contra Cañal, Puig y Rodríguez, los que disparaban también contra aquel; los vigilantes de la Policía Municipal de este término, números 18 y 49, Tomás Valdés y B. García, respectivamente; el primero dijo que llegó al lugar de la ocurrencia después de los disparos y el segundo que ocupó en el automóvil volcado las armas a que hemos hecho referencia.

También declararon Prudencio Díaz, Valentín Méndez, Ricardo Garida y José Santos Reyes, quienes oyeron los disparos, pero nada vieron.

UNA INSPECCION OCULAR

El doctor Cowley, con el Secretario Enríquez, practicó una inspección ocular en General Lee y Columbia, a la que asistió Cepero, quien ratificó lo que hemos dicho sobre los disparos que se hacían mutuamente los jóvenes y el comandante Ortiz.

30 cartuchos de dinamita fueron ocupados ayer

Los dos jóvenes detenidos han sido enviados al Príncipe, a disposición de los militares

El Capitán Albuerne, al mando de la Séptima Estación, con varios vigilantes a sus órdenes, arrestó en la esquina de Marina y 27, a Manuel Ventura Espinosa, chofer y vecino de Misión número 1, y a Oscar Rodríguez Loeche, domiciliado en la habitación número 8 del sexto piso del edificio «Carreño», situado en Marina número 2, por haber sorprendido al primero en los momentos que entregaba a Rodríguez un paquete que, abierto, se comprobó contenía 30 cartuchos de dinamita. También en poder de ambos fueron ocupados documentos comprometedores, así como un revólver a Rodríguez.

En el registro efectuado por la policía en el edificio Carreño, se ocuparon un sable, un rifle calibre 44 y un bastón-pistola, que se encontraban en el interior del apartamento número 3, sito en el quinto piso, residencia de Eduardo Abreu Oña, que fué arrestado.

Al ser interrogados los detenidos declaró Ventura que se encontraba en aquel lugar en espera de un amigo nombrado José Miguel Núñez, a quien pensaba hacerle un pedido de dinero. Por su parte Oscar expuso que Ventura le había hecho entrega del paquete para que lo transportara al edificio Carreño, asegurando ignorar el contenido del mismo.

El Jefe de la Policía Nacional Brigadier Ainciart, ha informado a la superioridad las actividades terroristas de los tres detenidos.

Los acusados fueron enviados al Castillo del Príncipe a disposición de las autoridades militares, a las que se les dió cuenta con lo actuado y todo lo ocupado.

Los rotarios festejaron al 'Point Ancha'

Celebraron un almuerzo ayer en honor de los visitantes y luego visitaron dicho buque

Estuvo muy animada la recepción que le hicieron ayer los rotarios a los viajeros del barco-exposición «Point Ancha», que ha llegado a nuestro puerto en un recorrido de propaganda comercial, para favorecer las relaciones mercantiles entre los países de su itinerario y la costa del Pacífico de los Estados Unidos.

Con objeto de recibir oficialmente a los representantes de la industria de esos Estados americanos, el Club Rotario transfirió su sesión para el día de ayer, celebrándola en el «Bristol» y amenizando el acto la magnífica orquesta de Campos, con el concurso del tenor Aguirre, que fué varias veces ovacionado.

Presidió el doctor José Perera, quien confió el encargo de saludar a los invitados al señor Andrés La Guardia, el cual les dió la bienvenida por medio de un discurso pronunciado en inglés.

Le contestó en nombre de los distinguidos huéspedes Mr. Irs Dye, exponiendo el objeto de su viaje en un bien dicho discurso en castellano.

Hizo uso también de la palabra, Mr. Albert Thoynton, Director de la Feria del Sur de la Florida, traduciendo sus manifestaciones el popular rotario Paco Prieto.

Dicho señor viene a gestionar la concurrencia de los industriales cubanos a la Feria anual de Tampa, que tendrá lugar entre el 31 de enero y el 10 de febrero.

Después de la sesión, los comensales se trasladaron a visitar las interesantes cámaras del «Point Ancha», en las que vienen en exhibición las muestras de varios productos naturales y manufacturados de los Estados del Oeste americano, y algunas modernas maquinarias. El departamento de maderas, especialmente, resulta un novedad.

DONATIVOS DE LA ESCUELA «LUZ Y CABALLERO», SITA EN EL CENTRAL «CHAPARRA»

Hemos recibido una atenta carta de la señora Petra V. de Fabián, Directora de la Escuela «José de la Luz Caballero», de Chaparra, adjuntando un giro postal por valor de $14.00, solicitando hagamos llegar esa cantidad a manos de los huerfanitos de Santa Cruz del Sur.

Dicha cantidad ha sido colectada entre los altruistas alumnos y maestros del citado plantel.

Al registrar el hermoso rasgo de caridad, significamos con cuanto gusto cumpliremos la misión que se nos ha encomendado.

Italia amplía las líneas de ferrocarriles

La desocupación de hombres va en aumento y la de mujeres ha disminuído. Los datos oficiales

El señor Guido Campilli, representante en la Habana de la Cámara de Comercio Italo-Cubana de Roma ha tenido la atención de ofrecernos, con el precedente título, el trabajo siguiente, que nos place divulgar:

En el pasado mes de septiembre, las mercancías importadas ha sido de Liras 545,039,268; y el valor de las mercancéas exportadas ascendió a Liras 564,290,997; mientras que en el mismo mes del año 1921 fué dede Liras 847,543,482 por la importación y Liras 865,990,507 por la exportación. Conjuntamente, en los primeros nueve meses de 1932, el valor de las mercancías importadas fué de Liras 6,339,794,795, y el de las exportadas de Liras 5,019,810,927.

En el período correspondiente a 1931 se tuvo para la importación un valor de Liras 9,113,647,041, y para la exportación el de Liras 7,532,839,184 con una diferencia de Liras 1,580,834,857, que en los primeros nueve meses del corriente año ha sido reducida a Liras a 1,319,938,868.

El director general de la «Cassa Nazionale delle Assicurazioni Sociale» ha trasmitido a la Presidencia del Consejo de Ministros los siguientes datos sobre la desocupación en 30 de septiembre de 1932:

Los desocupados, que en 31 de agosto eran 845,972, en 30 de septiembre eran 949,499, de los cuales 279,000 se beneficiaban del subsidio de la desocupación. De ellos, 710,027 eran hombres, y 239,472 mujeres.

El aumento de los hombres desocupados comparándolo con el de 31 de agosto es de 21,003. Disminución de las mujeres desocupadas 17,476. El aumento de 3527 desocupados, revelado en septiembre de 1932 ha sido muy inferior al de septiembre del pasado año, que ascendió a 54,508

COMO AUMENTA EL AHORRO NACIONAL ITALIANO

Desde el 1 de enero hasta el 1 de julio de este año, los depósitos en las Cajas de Ahorro Postal han subido a Liras 14,845,000,000 a Liras 15,468,6000,000; y los de los Cajas de Ahorro ordinarias desde Liras 15,086,000,000 hasta Liras 15,260,000,000.

LA ELECTRIFICACION DE LOS FERROCARRILES ITALIANOS

El plan establecido para la electrificación de las líneas ferroviarias italianas por una extensión de cerca de 5,000 kilómetros, dispuesto por las oficinas técnicas, ha sido ya aprobado por el Consejo de Administración de los Ferrocarriles y ha sido dividido en tres grupos.

Los trabajos se han iniciado en el mes de octubre pasado y serán ultimados en un período de 4 años. En la ejecución de dichos trabajos se tendrán en cuenta los resultados ofrecidos por la técnica moderna y por la práctica de las líneas ya en funciones. Con este nuevo y amplio plan de trabajos, las líneas electrificadas en Italia que antes eran cerca de 700 kilómetros, y hoy son más de 2,000 kilómetros continuarán en aumento, de acuerdo con un programa organizado, hasta una extensión de más de 7,000 kilómetros, y contribuirán al desarrollo del tráfico y al fortalecimiento de la economía nacional.

M.E.C.D. 2016

Cerrado el puerto de Amapala, cuyo ciudad se halla en poder de los rebeldes hondureños

HACIENDA NO HA PENSADO ENCARCELAR A LOS QUE NO PAGUEN LOS IMPUESTOS

Los alcoholes decomisados se venderán en pública subasta y parte del dinero, producto de esa operación, se tomará para pagar los impuestos no abonados al Fisco por los defraudadores

Un raid de inspección, de lo más minuciosa y completa ha empezado ayer a surtir sus efectos en favor de nuestra Hacienda. El ingeniero Masses Valera ha dado órdenes a sus subalternos para que la inspección comience a hacerse en todas las bodegas, establecimientos y otras casas de expendio de bebidas alcohólicas, muchas de las cuales mantiene cantidades de ese líquido sin que se hubiera pagado el impuesto exigido por la ley.

Ayer mismo nos informó el señor Masses Valera que sus agentes habían descubierto una pequeña bodega que se encuentra situada en la carretera de Güines en la que había más de doscientos garrafones de alcohol que no habían pagado el impuesto. Este cargamento fué decomisado.

Tal es el pánico entre los defraudadores de los impuestos de los 35 millones, que se han dado casos de comerciantes clandestinos que han arrojado a la cloaca centenares de miles de litros de alcohol.

En el departamento de los impuestos de los 35 millones se guarda la mayor reserva en cuanto a dar los nombres de los defraudadores.

Por otra parte, se ha dedicido que del producto de los alcoholes decomisados por la Hacienda, que se pongan a pública subasta, luego que se adjudiquen, se tome del importe de la subasta la suficiente cantidad para pagar el impuesto no abonado por los comerciantes defraudadores.

Y por último, nos informaron en la Sección de los Impuestos de los 35 millones, que la recaudación durante este mes de diciembre ha aumentado en nada menos que doscientos mil pesos.

EL NOVENTA POR CIENTO INGRESADO

Ayer ingresó el Chase National Bank of the City of New York, la suma de 394.683 pesos, cantidad que corresponde al noventa por ciento de la recaudación del Fondo Especial de Obras Públicas, cantidad que comprende la segunda quincena del mes pasado y la primera de este en curso.

Este dinero, muy cerca de cuatrocientos mil pesos, se unirá a los tres millones que tiene el Chase destinados al préstamo reciente que niciera el Estado a esa entidad bancaria con el objeto de cubrir los ocho millones de pesos que a fin de mes el Estado tieen qeunpYard de mes el Estado tienen que pagar por los certificados de series de Obras Públicas.

NOTAS DE LA HACIENDA

Se había asegurado que el Presidente de la Asociación de Industriales y miembro de la Comision Económica Nacional, señor Antonio Antón, había renunciado a este último puesto. El señor Antón nos manifestó que no era cierto que hubiera renunciado y que seguirá trabajando en favor de los intereses de la Hacienda.

—Una comisión de capataces de la Secretaría de Obras Públicas acudieron ayer a la de Hacienda con objeto de solicitar de la superioridad que se les abonen sus sueldos atrasados. A estos capataces se les debe nueve quincenas.

—El Secretario de la Junta de Educación de la Habana, señor Valdés de la Paz, en nombre de los maestros, solicitó una audiencia del doctor Averhoff, a quien pidió que se les pagara aunque fuera un mes de los sueldos atrasados a los maestros.

—También se entrevistó una comisión de periodistas liberales con el Secretario de las finanzas, a quien pidieron la revisión del tratado de reciprocidad que Cuba mantiene desde hace muchos años, con nuestros vecinos del Norte.

NO SE ENCARCELARAN

«Es absurdo y alarmante decir que a los contribuyentes que tengan aparatos de radio y no hayan pagado sus contribuciones, en la fecha de su vencimiento, serán encarcelados—nos dijo un alto funcionario de la Secretaría de Estado. Esta medida no la tomará la Hacienda porque la ley escrita no lo preceptúa».

—Otra de las personas que sostuvieron una larga entrevista, con el Secretario de Hacienda, fué el representante Castellanos, quien trató con el doctor Averhoff acerca de este problema de los radios, y a quien pidió que se suprimiera esta gabela, que es contraria a los gustos del público.

—También los comerciantes han solicitado de la Hacienda se den mayores facilidades a los contribuyentes, pero pidieron, principalmente, que se suprima ese impuesto, que arruina a muchos de los de ese giro.

Motivos por los que Cuba paga su Deuda Exterior

Discurso del Senador Sr. Francisco Camps sobre los compromisos internacionales

Estimándolo interesante, por resumir los motivos en que el Gobierno basa su política de pagar la deuda exterior, cualesquiera que sean los sacrificios que haya que realizar para ello, reproducimos íntegro el discurso pronunciado por el senador señor Francisco Camps, en la última sesión celebrada por la Alta Cámara.

Al ponerse a votación el proyecto de ley de la Cámara, referente a la autorización de un concierto entre la República y The Chase National, el señor Camps se expresó en estos términos:

Señor Presidente y señores Senadores: He pedido la palabra para hacer ligeramente algunas consideraciones sobre el Proyecto de Ley que acaba de leerse y que nos ha remitido, ya aprobado, la Cámara de Representantes.

No la he pedido, ciertamente, para excitar el celo de los señores Senadores, porque tengo la satisfacción que en mí constituye un orgullo, orgullo de clase pudiera afirmar de declarar que reconozco el celo, la sabiduría y el patriotismo de mis compañeros en todas las ocasiones y, principalmente, cuando se trata de defender el crédito, el buen nombre y el honor de nuestra República.

Necesitamos pagar nuestras deudas y es bueno y resulta conveniente que desde este sitial, desde esta alta tribuna cubana, se le diga así al pueblo, que, al fin y al cabo, es el que realiza el máximo esfuerzo y, por lo tanto, tiene principal y mejor derecho a saber por qué hay necesidad de pagar nuestras deudas.

Saldar nuestras deudas con el extranjero es política sabia y constructiva, previsora y patriótica porque ello demuestra que pueblo que cumple como cumple el pueblo de Cuba sus obligaciones internacionales, tiene el derecho, conquistado por medio del sacrificio, a figurar con el respeto ajeno, en el concierto de los pueblos libres.

Esa política mantenida tesoneramente, con rara energía, por el Jefe de Poder Ejecutivo cubano, por el ilustre General Machado, ha sido más apreciada y comprendida en el exterior que dentro de nuestra propia casa.

Esa política ha traído como consecuencia que nuestro crédito en el extranjero sea más apreciado, que seamos más comprendidos y que haya alcanzado mejor nombre y mayor respeto la República de Cuba.

Nosotros, los cubanos, no podemos dejar de pagar las deudas y primordialmente las deudas contraídas con el extranjero. El General Machado, con evidente conocimiento de los acontecimientos que pudieran ocurrir, en esa actitud definida y firme se ha comportado como gobernante, desde el alto sitial que ostenta, como lo hubiera hecho en la vida particular el más exquisito, el más correcto y el más honesto de los caballeros.

Y sin embargo, esa política ha sido criticada dura y acerbamente. Cubanos ha habido, cubanos hay que, de buena fe, no lo discuto, pero con incomprensión manifiesta y por una falsa representación mental, económica y patriótica, han entendido que era preferible pagarle a nuestros empleados, cumplir con nuestras obligaciones de carácter interior, de carácter doméstico pudiéramos decir, antes que pagarle al extranjero las deudas contraídas bajo la protección del honor cubano y con la garantía de la buena fe de nuestra República, honor y buena fe de un pueblo que por el ejercicio de las virtudes, por doloroso que resulte, quiere ser y hacerse digno de su libertad e independencia.

Las demás naciones deudoras podrán colocarse en la situación que tengan por conveniente, pero Cuba, en esta materia, no puede seguir ciegamente la conducta que le tracen otros pueblos. Nuestra República debe pagar sus deudas y es natural y es justo y es de sana democracia decírselo así a nuestro pueblo. Ya nos lo aconseja la sabiduría popular: «Paga lo que debes y sabrás lo que tienes»; sin que podamos olvidar que las pequeñas nacionalidades no tienen mejor defensa que desenvolver su vida en el ejercicio constante y permanente de todas las virtudes. Cuba, hay que reconocerlo así sin jactancia aunque con legítimo derecho, ha pagado siempre sus deudas, ha saldado en todos los momentos de su vida republicana sus compromisos internacionales y ninguno es tan importante, créalo el Senado como debe creerlo el pueblo cubano, como el que consiste en pagar en dinero lo que en dinero hemos recibido.

Cuba ha mantenido siempre, y yo no tengo empacho en reconocerlo, esa política. Cuando le declaramos la guerra a los Imperios Centrales, solicitamos un préstamo del gobierno de los Estados Unidos para aprestos guerreros, para los gastos que se originan siempre ante una posible contingencia guerrera; pues bien, esa deuda fué abonada por Cuba rápida y religiosamente primero que por las demás naciones aliadas.

Ahora, estas deudas que estamos pagando se deben a otras cosas: a la construcción de este Capitolio magnífico que nos alberga y de esa vía nacional espléndida que se llama la carretera central; a tantos que ha hecho el pueblo cubano, el gobierno cubano para hermosear y propender a la grandeza moral y material de la República. Pero eso hay que pagarlo, no queda otro recurso. Tienen que sacrificarse todos los cubanos y seguir la senda que nos traza el Presidente de la República porque es, vuelvo a decirlo, previsora y patriótica; porque tiende a mantener incólume el buen nombre de la República, asegurando su estabilidad, por su propio decoro y por su enorme sacrificio, ante el concierto de los pueblos libres.

Claro es que estos pagos en estos momentos, envueltos por esta crisis asoladora, pavorosa que nos tiene a todos cogidos; claro es que estas erogaciones extraordinarias en estos instantes suponen un sacrificio inmenso, tremendo, para el pueblo cubano; pero ¡qué remedio! para el incumplimiento de las obligaciones hay muchos recursos, se pueden oponer distintas excepciones; pero para su cumplimiento no hay, en lo moral y en lo jurídico, mas que una norma: la de pagar honestamente lo que legítimamente se adeuda. Hay que hacerlo así, hay que evitar posibles males mayores, hay que defender de todas maneras el honor de este pueblo, y para llegar a esa finalidad bendito sea el sacrificio que estamos todos realizando, y quiera Dios que ello sea un estímulo más para que los cubanos todos, los del Gobierno y los de la oposición, los que pagan y los que no quieren pagar, se unan fraternalmente para devolver a nuestro pueblo la tranquilidad y la paz.

El consejo de guerra contra los López Soto

Se espera que sean absueltos. Recaen las pruebas contra el hermano que se halla prófugo

Desde ayer por la mañana quedó acordada la sentencia que dictada por el Tribunal militar que juzgó a los hermanos Carlos y Eduardo López Soto, acusados de tenencia de materias explosivas, por habérseles ocupado treinta y cinco espoletas para granadas de mano en su domicilio sito en Concha y Velázquez, Enlace del Gas.

Breve fué el acto; el Consejo lo presidió el comondante Manuel Baxter, completándolo los capitanes Estévez, Díaz Requejo y Jorge Rivera y el teniente Sarmiento, actuando de Fiscal el teniente Miguel Cutillas, de defensor el teniente César Ariet y de taquígrafos los sargentos Arenado y González Cobo.

En su prueba de conresión los encartados negaron su participación, aduciendo en sus descargos que para ellos fué una sorpresa el depósito descubierto, que bien pudiera pertenecer a su hermano Emilio, dedicado a actividades políticas que ellos en concreto ignoraban. Emilio se dió a la fuga el mismo día de la ocupación, 4 de septiembre último.

También depusieron el capitán Prado, de la Policía Nacional, el vigilante M. Barreto, el Inspector de la Judicial, Manuel Gómez, el experto Miguel Balmaseda, el detective de la Secreta, Ramón Castellanos, que no pudieron concretar cargos sobre actividades subversivas de Carlos y Eduardo; el padre de los acusados Manuel López Fernández, que garantizó la inocencia de sus hijos y expresó que siempre aconsejaba a Emilio que no se mezclara con personas que pudieran perjudicarlo y la señorita Mercedes López Soto, hermana de los encausados, que se refirió al momento de la ocupación de las espoletas, ignorando todo lo relacionado con las mismas.

El Fiscal mantuvo su petición de seis meses y un día de prisión a doce años de reclusión para los encartados, estimando que las pruebas aportadas eran suficientes para que se dictara sentencia condenatoria; y el defensor pidió la absolución sosteniendo tesis contraria.

CUMPLEAÑOS HOY EL REY DE YUGOESLAVIA

Rey Alexander

BELGRADO, diciembre 16. (AP) Alejandro I, rey de Yugoeslavia, cumplirá 44 años de edad mañana. Se ha declarado fiesta nacional y se efectuarán servicios especiales en todas las iglesias de la nación.

EL PABILO

Por ABELA

—¿Qué, estás pensando en cuándo la vas a encender?
—Lo que estoy pensando, es en quién será el que le unta saliva en el pabilo.

El empresario capitalista ha de mantener en la Rusia Soviética su produccion dentro de la capacidad potencial del mercado

En Rusia la industria viene gastando grandes cantidades y empleando sus mejores fuerzas humanas en los laboratorios de técnica industrial, pero este trabajo de investigación, invento y descubrimiento se hace con las ventanas abiertas

NOTAS DE RUSIA
XXII
Por Raúl MAESTRI

A pesar de la estabilidad notoria a que han llegado las cosas en la URSS ese carácter de experimento que muchos han encarecido en el aspecto de este país no se ha borrado de todo. En el sector económico él es particularmente visible. Se comprueba en todos lados y en la fábrica y la industria más elocuentemente que en ninguno, el esfuerzo apasionado, de arriba a abajo, por aplicar principios, que hasta ahora fueron dominio exclusivo de la teoría, y forzar para su aplicación la realidad misma. Cuanto se viene haciendo en Rusia no ofrece un carácter orgánico, de desarrollo cíclico. Pero ello no significa de modo alguno, y de hecho no podría tampoco sustentarse, que lo que se viene haciendo sea disparatado o contraproducente. Muy al contrario.

De esta suerte, el principio de la división del trabajo, que la economía planificada ha de llevar a su máxima expresión, da a la industria soviética un cometido especial, diferente a la industria en los países capitalistas. El área de intereses y de responsabilidad de la industria soviética es menor. Su fin central, único es la producción. Con ello, naturalmente, tiene ya mucho que hacer, ya que las etapas de la moderna producción industrial, en su aspecto técnico y en su aspecto administrativo, son múltiples y complicadas. Pero la fábrica soviética no está en relaciones directa con el público, ni en última instancia le interesa tampoco el carácter caprichoso de las necesidades del público; aquí, antes al contrario, el público ha de acomodarse a los dcitados de la producción. Además, el reparto de los productos industriales no se desarrolla por manos privadas, colmadas de exigencias distintas cada una, sino que se produce para el Estado, que es el comerciante y el distribuidor.

Este último hecho asume una máxima importancia, porque él determina que la fábrica soviética carece de la libertad del empresario capitalista de fijar él mismo los límites de su producción. Como es bien sabido este último hecho, que da pie a los teóricos comunistas para protestar contra la «anarquía» capitalista, no es tan radical como estos teóricos dicen. El empresario capitalista, por mucha que sea su libertad, ha de mantener su producción dentro de la capacidad potencial del mercado a menos de incurrir en demencia. Pero de todos modos, la fábrica capitalista determina ella misma esta capacidad del mercado y pone en juego, además, diversos resortes para modificarla e influirla a su guisa. En la economía soviética esto no es posible. La fábrica soviética recibe un plan oficial en que consta la extensión,, calidades y demás de la producción que tiene que entregar, que tiene que entregar al Estado. Conforme a este pedido, y demás circunstancias financieras de la fábrica en cuestión, recibe créditos. Y la producción se realiza al precio estipulado por el Estado. Lógicamente, como el Estado no tendrá ningún deseo de estafarse a sí mismo estos precios han de responder al costo actual de la producción y demás gastos relacionados con la misma. En cuanto a esto, la política que se viene siguiendo hoy en la URSS tiende a favorecer la acumulación de cada fábrica y cada ramo de la industria; ello permite, en primer término, mayores comodidades sociales y técnicas para los miembros de la fábrica, y además una facilitación para las operaciones de credito. Pero no hay que decir, ya que ello se desprende de la organización general, que ninguna fábrica o industria puede por sí misma extender la capacidad de su producción. Esto ha de hacerse dentro del marco de desarrollo de la totalidad de la economía nacional.

El concepto de la rentabilidad, que desempeña en el esquema del capitalismo un papel tan eminente (en la práctica disminuido por consideraciones de orden político y estratégico), no es para la economía soviética un elemento de tan primordial trascendencia. Tanto más no ha de serlo para la industria, en que se centra en primer término la atención del Estado. De esta manera un ramo de la economía industrial puede trabajar por años aunque no traiga repetidamente más que pérdidas. Ese ha sido, y sigue siendo, el caso de las llamadas industrias pesadas, esto es, de las industrias de medios de producción y demás industrias fundamentales. Pero, según la tesis soviética, esta pérdida económica está más que compensada con las ganancias sociales y políticas. Si es verdad que al URSS pudiera comprar, a un costo menor, estos medios de producción en el extranjero, pero con ello no terminaba su dependencia de los otros países que, por ejemplo, en caso de una guerra pueda traer fatales consecuencias. Todo esto no son hechos característicos de la economía soviética. Los países capitalistas ofrecen innumerables ejemplos análogos, sobre todo en el caso contrario de la protección desmesurada a la agricultura.

Pero lo que sí es una característica de la economía soviética, y una ventaja eminente, es como en ella no existe, ni puede existir, el llamado secreto de invención, las patentes industriales. Actualmente la industria soviética viene gastando grandes cantidades, y empleando sus mejores fuerzas humanas, en los laboratorios de técnica industrial. Ya se han llegado a resultados muy halagüeños en diversos sectores. Pero este trabajo de investigación, invento y descubrimiento se hace con las puertas y ventanas abiertas de par en par ante la opinión pública. De esta manera cualquier progreso de una fábrica o laboratorio es al día siguiente bien común de toda la industria soviética. En todos sentidos esta situación no merece sino elogios. A más de sus conveniencias prácticas, tanto técnicas para la industria misma como económicas para la totalidad del público, beneficia también los intereses de la ciencia, como tal y eleva el ministerio de los trabajadores científicos a lo que ciertamente deben ser: no espías calificados de tal o cual firma, sino la vanguardia misma del adelanto general.

QUEMARON LA CORRESPONDENCIA DE UN BUZON SITUADO EN EL REPARTO SANTA AMALIA

La señorita Capdevila, Jefe Local de Comunicaciones, envió ayer al Juez de Instrucción de la Seccion Quinta, un expediente instruido con motivo de haber sido incendiada la correspondencia que contenía un buzón que está situado en una bodega del Reparto Santa Amalia y de cuyo hecho dió cuenta el cartero Oscar García Villegas, sin que haya dado resultado las investigaciones practicadas para conocer quienes fueron los autores del hecho.

LA CAMARA RATIFICARA EL REAJUSTE SI CELEBRA ALGUNA SESION ESTE MES

Nada ha resuelto todavía la Comisión de Actas en el caso de la vacante de Miguel Angel Aguiar. Numerosos Representantes apoyan la Ley imponiendo sólo un peso a los radio-receptores

La Comisión de Actas de la Cámara no ha señalado todavía el día que habrá de reunirse para considerar la solicitud del señor Eugenio Leopoldo Azpiazo, que aspira a desempeñar el cargo vacante del doctor Miguel Angel Aguiar.

En manos del doctor Ramón Echeverría se encuentra la petición del doctor Pío Arturo Frías, que sustenta la misma aspiración que el señor Azpiazo, pero que seguramente no mantendrá por tener menos derecho que el anterior—por orden de suplencia—a sustituir al doctor Aguiar.

Como decimos, no se ha fijado fecha para la próxima reunión de la Comisión de Actas. El presidente de este organismo, doctor Jorge García Montes, no se ha servido citar.

Pero en la sesión que verifique dicha Comisión se acordará dirigirse a los señores Sergio Carbó y Raul de Cárdenas a quienes corresponde, antes que a Azpiazo, el acta vacante.

CALMA

En estos últimos días no se ha presentado una sola proposición de ley en la Cámara. Solo la enmienda del doctor Manuel Castellanos al proyecto de reajuste, ha sido registrado en los libros de entrada de la Secretaría.

Todo parece indicar que las actividades de los representantes comenzarán en enero próximo.

Para entonces se votarán las leyes que envió el Senado y aquellas otras urgentes sugeridas por el Ejecutivo Nacional.

Si alguna sesión celebra la Cámara en este mes de Diciembre, será única y exclusivamente con objeto de ratificar la conducta seguida por los senadores en el reajuste de los Poderes Legislativo y Judicial.

LA LEY DEL RADIO

Numerosos representantes están realizando entusiastas y decididas gestiones con los senadores a fin de que ratifiquen la ley del doctor Castellanos derogando el impuesto al radio a cambio del de UN PESO voluntariamente abonable.

LA REFORMA

Entre los representantes no se habla al presente de la posibilidad de la Reforma Constitucional, que es labor que el Senado se propone realizar.

Los representantes esperan que el Senado diga la última palabra en este importante asunto.

EL TESORO DE HONDURAS DEDICADO PARA COMBATIR A LOS REVOLUCIONARIOS

El Presidente Mejía Colindres leyó un mensaje al Congreso, condenando la actitud de los militares que se rebelaron contra el Poder constituído E. U. no reconoce beligerancia

TEGUCIGALPA, Honduras, diciembre 16. (AP).—El Congreso se reunió ayer en sesión bajo la presidencia del vicepresidente electo Abraham Williams y conoció los decretos del Ejecutivo que declaran la ley marcial y ordenan que todo el dinero disponible quede a la disposición de las autoridades para propósitos militares.

El presidente Mejía Colindres leyó su mensaje y refiriéndose a la revolución, dijo:

«Esta revuelta no tiene justificación alguna. Por primera vez en nuestra historia varios militares al servicio del gobierno cometieron el delito de alta traición y dejando una huella de infamia que solo la noble conducta del pueblo hondureño y la lealtad de la inmensa mayoría de los militares que han defendido al gobierno constitucional, pueden borrar».

Después, haciendo referencia a ciertas veladas acusaciones contra altos funcionarios del Gobierno, agrega: «Los Tribunales respectivos sabrán condenar a los culpables y después el juicio severo e implacable de la historia se impondrá definitivamente a través de las calumnias y absurdos del momento, declinando enormes responsabilidades de esas que duran más que la vida y borrando sombras que la ausencia del sentido moral ha pretendido arrojar sobre los nombres de quienes han seguido sin vacilaciones el único camino honrado en semejantes casos: el camino de la Ley. Al hacer tranquilamente estas afirmaciones y anticipar juicios futuros sobre los acontecimientos de actualidad, me siento firmemente respaldado por la enorme fuerza moral que me da la conciencia del deber cumplido, y por la fe inquebrantable que abrigan los hombres honrados en la justicia de mañana».

EL MINISTRO AMERICANO EN TEGUCIGALPA SE NIEGA A RECONOCER A LOS REBELDES

TEGUCIGALPA, diciembre 16. (AP).—La prensa publica esta mañana una entrevista con el ministro americano Julius M. Lay, quien refiriéndose a la ocupación de Amapala por los rebeldes, dijo: «Los Estados Unidos no pueden tratar con gente que está contra el gobierno constituído, pues sería darles la beligerancia que no tienen ni se la merecen. La única comunicación que ha habido entre esta legación y José María Reina, fué una nota en la cual le advertimos que debía garantizar los intereses de los ciudadanos americanos que residen en la zona de Amapala.

CERRADO EL PUERTO DE AMAPALA

COLON, diciembre 16. (AP).—El Encargado de Negocios de los Estados Unidos en Honduras, cablegrafió a esta ciudad que el puerto de Amapala estaba cerrado debido a las actividades revolucionarias y que por lo tanto no se podían despachar embarques.

Recaudación de Georgia en pro de los damnificados

Envían 85 pesos para el Campamento Crusellas, en combinación con el DIARIO

Atlanta, diciembre 8, 1932.
Sr. José I. Rivero.
DIARIO DE LA MARINA.
Habana.
Distinguido señor:

El documento adjunto le entera de la iniciativa de los estudiantes cubanos de «Georgia Tech», y el cheque de $85 que le acompaño es la cantidad lograda en nuestras gestiones.

Nosotros hemos querido que sea el DIARIO DE LA MARINA-Casa Crusellas», quien realice fiel inversión de esos fondos.

El cónsul cubano, señor Angel Pérez, de quien obtuvimos aliento y cooperación, representa a los particulares donantes y los siguientes estudiantes, a las instituciones que contestaron a nuestra llamada: Señores Mario Franca, José Pérez, Ignacio Murillo, por la «Georgia Military Academy»; señor Hernández Lasarte, por la «Emory University Academy»; señor Ramiro Mañalich, por el «Agricultural and Mechanical College», y el señor José D. Fraga, miembro de esta comisión, por «Georgia Tech». La lista detallada de los donativos recibidos no la enviamos; la publicaremos en el «Atlanta Journal».

Atentamente.— **Horacio Schwalm,** presidente de la comisión.

PRO CAMAGUEY A LOS CUBANOS EN GEORGIA

Ras de mar, Ciclón, agua que arrastra, viento que derriba, techos que caen, derrumbes, muertos, familias enteras ahogadas, desolación, heridos, suicidios, todo eso al parecer fantástico, fué cuadro real en Santa Cruz del Sur. La Naturaleza castigó con furia a la provincia de Camagüey y parte de Santa Clara y Oriente. El duelo es Nacional. Pasan de mil los muertos, de dos mil los heridos, y miles están sin hogar. La Nación, aunque en plena ruina económica, se prepara al auxilio.

SOMOS CUBANOS. Aunque en tierra extranjera, lejos del lugar donde nacimos, no nos olvidamos y nos dolemos de las desgracias de la Patria. Procuremos aliviar en algo el cuadro que avanza, es el Hambre y las Enfermedades.

En el seno de los estudiantes cubanos de «Georgia Tech» surge la idea de contribuir con algún donativo para las víctimas. Nuestra llamada es el grito de dolor, de desesperación de nuestros hermanos.

Ciudadano cubano en Georgia, contribuye. Esperamos recibir tu óbolo. Por la comisión.—**Jorge L. Diviñó.**

AUTO SUSTRAIDO

En los Expertos dió cuenta Antonio Infante Márquez, vecino de Jesús del Monte 632, que de la esquina de Apodaca y Aguila, le habían sustraído el auto 48552, que aprecia en 250 pesos. Más tarde el Experto Herrera, halló el vehículo en la esquina de Corrales y Aguila, sin que le faltara nada.

EL SENADOR LONG PEDIRA QUE SEA IRREVOCABLE LA INDEPENDENCIA DE FILIPINAS

Se opone al plebiscito, descartando el período de prueba. Los Senadores Cutting y Hawes recomiendan el plebiscito, después de 12 años. El primer plan era por 19 años. Hay otro por ocho

WASHINGTON, diciembre 16. AP El Senado acordó hoy conceder la independencia a las Islas Filipinas en el plazo de catorce años si el Achipiélago vota a favor de ella, pero esta última calificación disgustó tanto a los partidarios de que se rompan inmediatamente los lazos que unen a ese territorio con los Estados Unidos que la ley sigue siendo objeto de debate.

El senador demócrata Long, que aboga por la independencia irrevocable para las posesiones del Pacífico, dió a entender con energía que se había violado un compromiso en virtud del cual no se incluiría en la ley ninguna cláusula que obligara a la celebración de un plebiscito.

Pidió la palabra después de haberse sometido el asunto a votación y dijo que no saldría ninguna ley del Congreso a menos de que se eliminara tal condición. Agregó que hablaría indefinidamente, a pesar de que «no es más que un aldeano alejado del terruño» y pidió después la reconsideración del acuerdo en virtud del cual se había desechado por 35 votos contra 33 la mocion pidiendo que se eliminara la cláusula plebiscitaria.

Long había votado a favor de la moción de Byrnes, pero cuando vió que la votación iba a empatar—lo que significaba la derrota—cambió su voto de «sí» en «no» y anunció que pediría la reconsideración del acuerdo.

Continuó haciendo uso de la palabra durante el resto de la sesión, diciendo que está dispuesto a hacer un análisis «de todos los principios directos y abstractos de la teoría fundamental de las leyes estatutarias» y que más tarde estudiaría la cuestión desde el punto constitucional antes de pedir otra votación.

El senador Bingham, republicano de Conneticut, anunció que el Presidente Hoover vetaría cualquier proyecto de ley que no contuviera una cláusula autorizando al pueblo de Filipinas para dar su opinión acerca de la independencia a la terminación del plazo que se diera.

A la terminación de la sesión de hoy el Senado acordó limitar el debate sobre la reconsideración de la enmienda, previamente aprobada, que concedía la independencia a las Filipinas en ocho años.

Esta moción fué aprobada por 42 contra 34 votos y después la enmienda de los ocho años fué rechazada por 45 contra 31 votos, anulando la votación de 40 a 38 que había tenido antes.

Esto allanó el camino para la adopción, sin votación nominal, del compromiso Hawes-Cutting, que concede a las Filipinas la independencia después que los habitantes de la isla hayan experimentado doce años los efectos de las barreras económicas, pero no antes de que ellos mismos celebren un plebiscito en el año decimotercero diciendo si quieren la independencia total. Otro año concede la ley de plazo para que se retiren los americanos de las islas.

Según el plan que se había presentado primeramente al Congreso se pensaba dar la independencia a las Filipinas en un plazo de diecicho a diecinueve años.

El senador republicano Cutting, coautor de la proposición con el senador Hawes, demócrata, recomendaron que se conservara la cláusula del plebiscito.

«No debemos obligar a los filipinos a ser independientes—dijo—si no lo desean después que experimenten los inconvenientes de los aranceles».

De acuerdo con el compromiso, las importaciones de azúcares, aceite de cacao y productos de henequén libres del pago de derechos a los Estados Unidos se limitarán los siete primeros años del período de prueba. En los últimos cinco años antes del proyectado plebiscito, se permitirá a los filipinos que establezcan impuestos sobre la exportación con el fin de ir abonando sus propias deudas.

AUXILIOS RECIBIDOS POR LA CRUZ ROJA NACIONAL

Embarques efectuados: Al señor J. A. Isacks, administrador del central «Vertientes», Camagüey: 6 cajas de zapatos, 3 de ropas varias, 1 de ropas y zapatos, 25 sacos de arroz, 10 de papas, 25 de judías, 30 cajas de manteca, 20 de leche condensada y 2 sacos de sal.

Donativos decididos: Michel Cosmetics Co., de Nueva York, por mediación de su agente Gustavo E. Mutelier, $0.50.

JOSE RAFAEL MONTALVO

Para las vacaciones de Pascuas llegará mañana, por la vía aérea, el joven José R. Montalvo, hijo de nuestro distinguido amigo el señor José A. Montalvo, Director de Correos. José Rafael estudia el curso de premédica en el magnífico plantel norteamericano «Tome Institute» cerca de Baltimore, para ingresar después en la Universidad de Johns Hopkins. Por su comportamiento, su aplicación y excelente conducta se le ha incluido en el cuadro de honor del «Tome Institute».

Reciba el estudioso joven nuestra bienvenida.

CUATRO MUERTOS Y QUINCE HERIDOS EN UN ACCIDENTE

PERPIGNAN, Francia, diciembre 16.—(AP).—Tres pasajeros y el maquinista resultaron muertos y 15 personas recibieron lesiones de gravedad al descarrilarse el expreso de París en Maury, cerca de esta ciudad.

El descarrilamiento fué motivado por las recientes inundaciones que dañaron la vía férrea.

E.C.D. 2016

Bromas y Veras

Por J. ARISTIGUETA

Esta noticia me halaga: «El Ayuntamiento santanderino (el mío) declaró Hijo Adoptivo al Ministro don Fernando de los Ríos, por haber creado la Universidad Internacional de Verano en el Palacio ex real (hay quien sigue diciendo ex palacio, como si hubiera dejado de ser el edificio que era) de la Magdalena.»

Sí, señores, me halaga la noticia, porque ya tengo yo un paisano ilustre más. Pero ahora veremos sin don Fernando aprende a ser santanderino castizo, y se va por las tardes a pescar con caña o con «chumbao» (plomada) a los muelles, como aquel del cuento:

—¿Qué haces?

—Ya lo ves: pescando.

—¿Y qué pescas?

—Chaparrudos.

—¿Has pescado muchos?

—Ninguno.

—¿Y cómo sabes que son chaparrudos?

Aunque, pesque lo que pesque, don Fernando sí sabe lo que se pesca.

x x x

Me han dicho que el embajador nombrado por el Gobierno de la República Española para Cuba, no es andaluz; es catedrático del instituto de Córdoba, y natural de Valencia.

Y como es persona de talento y gran orador (y algo «jabalí»; radical socialista) resulta que, ahora que nos lo mandan de Valencia, no es un melón.

x x x

El Director de «El Sol» de Marianao fué detenido y llevado al Castillo del Príncipe. Vamos, que lo sacaron de «El Sol» y lo pusieron a la sombra.

x x x

El Fiscal pide 17 años de presidio para un pobre muchacho que enloqueció a causa de unas prácticas de brujería, mató a su padre, hirió a su hermana, lesionó a otros cuantos y a la postre se envenenó y arrojó al río, no obstante lo cual la ciencia lo salvó.

Y ahora, vuelto a la razón, si no la pierde será milagro: Y sobre la pena que lleva para toda la vida, el Fiscal le pide otra pena más.

Pero a lo mejor, el Fiscal le pide esa pena, por pena; porque habrá oído decir que «el loco por la pena es cuerdo», y querrá curarle definitivamente.

Y los brujos, ¿qué? Pues tan contentos, haciendo locuras.

x x x

La Secretaría de Agricultura ha reducido los premios en los concursos de maíz y arroz, lo cual quiere decir que el próximo verano, vamos a tener aumento de granos. Porque con esa determinación del general Molinet, en lugar de sembrarse los granos, se sembrará el descontento, y en vez de coger las cosechas, van a coger algún berrinche; y como los berrinches ponen muy mala la sangre, vamos a tener más granos que nunca.

Véase cómo la Secretaría de Agricultura ha logrado el resultado sorprendente de aumentar los granos suprimiendo estímulos a la siembra de granos. Así da gusto (gusto cubano).

x x x

Paul Reynaud dice que le aterra la crisis norteamericana que ha llevado a la quiebra a cuatro mil bancos a causa de que una ley prohibe establecer sucursales extraurbanas, así que los grandes bancos tienen que limitarse a sus localidades y hay 22.000 bancos pequeños sin capital ni experiencia.

Vamos, que allí, los bancos no son bancos; son banquillos, donde tienen que ir a morir los depositantes: o banquetes, donde se los comen.

Pero eso lo dice Reynaud porque no conoce otros sistemas bancarios, como el criollo. Nosotros depositamos «diez kilos» en la mano y un número en el oído de un «banquero». ¿Y el número, para qué, diría Mr. Reyneaud?: —Para cobrar cuando nos toque. —¿Por turno? —No, señor: por casualidad.

x x x

Aristigueta (el de «Información», que aunque sea yo, parece otro) se inclina hacia la idea de meteruos a los españoles en el fregado de la política cubana. No creí que tuviera tan malas inclinaciones.

Sin embargo, acaso tenga sus razones: Porque los españoles estamos tan sin recursos como cualquiero otro hijo de vecino, y ya está visto que aquí no hay más recursos, que los recursos electorales.

Burla Burlando

JUICIO SANCHOPANCESCO

El vigilante presenta ante el insigne juez Sancho Panza a dos individuos, el uno bodeguero de profesión, y el otro ratero de oficio.

Sancho, al vigilante. ¿Qué han hecho éstos?

Vigilante.—Este ciudadano es dueño de una bodega y acusa a este otro de haberle hurtado una lata de **folegrase.**

Sancho, al bodeguero.— ¿Ratifica usted la acusación?

Bodeguero.—En todas sus partes, señor Juez, con la añadidura de que esa lata valía un peso con setenta y cinco centavos.

Sancho, al rata.—Hable usted.

Ratero.—No niego el hecho; pero no ha habido tal hurto sino una **restitución.**

Sancho.—Acláreme eso.

Ratero.— Yo he tomado esa ración alimenticia del establecimiento del señor porque tenía hambre y no es justo que este ciudadano tenga su casa abarrotada de víveres mientras otros andan hambrientos por la calle.

Sancho.—Pero el hambre de usted, según parece, es de las finas. ¿Por qué no la aplacó con otra substancia menos delicada y costosa que el **fuagrás**?

Ratero.—Porque eso era lo que me pedía el cuerpo... Además, ¿por qué han de disfrutar solamente los ricos de esa clase de manjares? ¿Qué culpa tengo yo de que otros hombres se hayan adelantado a acaparar, mejor dicho, a usurpar los bocados mejores?

Sancho.—Ese es otro cuento, amigo. Si a eso vamos ¿qué culpa tienen los otros de que usted haya venido al mundo un poco tarde?

Ratero.—Señor Juez...

Sancho.—Bastante hemos hablado. Usted ha cometido un delito y es menester que lo purgue con su tanto de pena... Lo demás es pleito para más alto tribunal...

—x—

EL IMPULSO

El guardia presenta a dos sujetos, uno de ellos forzudo, y el otro de constitución endeble, muy peinado y con anteojos de carey.

Sancho.—Diga el vigilante.

Vigilante, (señalando al atleta).—Este individuo le ha propinado una pateadura a un ciudadano que no puede comparecer porque no puede caminar.

Sancho.—Me parece que no es la primera vez que este guapo se aparece por acá.

Vigilante.—Así es, señor Juez, y puede que no sea la última.

Sancho.—¿Y este otro?

Abogado.—Vengo en calidad de abogado defensor de este ciudadano.

Sancho.—Hable y sea breve.

Abogado.—Señor Juez, este joven es lo que se llama una excelente persona, pero la naturaleza le ha dotado de un temperamento altamente irritable, es, según la clasificación lombrosiana, un **impulsivo**, y así, con provocación o sin ella, le entra el arrebato y embiste contra el primero que se le presenta; y como es forzudo, sus acometidas suelen tener consecuencias lamentables. Tenga presente el señor Juez que la ciencia criminalista ha catalogado al impulsivo en el número de los irresponsables... Según Freud...

Sancho.—Permítame, joven. Con el respeto debido a Freud y a Lombroso y a toda la caterva de criminalistas más o menos famosos, yo tengo para mí que este sujeto es lo que vulgarmente se llama un **abusador**, atenido a sus fuerzas musculares. No sería de seguro tan impulsivo si no tuviese esos puños de atleta...

Abogado.—El señor Juez desconoce...

Sancho.—Conozco el paño... Puede usted retirarse; y en cuanto a este mozo le aplicaré la pena merecida, con todo rigor, porque yo también a ratos me siento **impulsivo.**

M. Alvarez MARRON

Cuide usted
su estómago
porque es la base de
su salud
Yo padecí también como usted, pero me curó el
DIGESTÓNICO
del Dr. Vicente
VENTA EN FARMACIAS

Terminación de tres carreteras en la Habana

Informe del capitán del vapor «Rafael Morales». Entregó su oficina el Capitán Infiesta

El ingeniero jefe de la provincia, ha dado cuenta al Secretario del ramo, de la terminación de las obras de reparación de las carreteras de Hoyo Colorado a la Playa de Baracoa; de la de Gira a Guayabo y la de Güira a la Playa del Cajío.

Se han dado órdenes a dicho Jefe para reparar la carretera de Rincón a Güira, por San Antonio de los Baños y Alquizar, en el tramo comprendido entre los kilómetros 42 al 47.

La carretera de la Habana a Guanabo, está terminada la reparación desde el kilómetro 13 al 24, faltando sólo la calle Corral Falso en Guanabacoa.

INFORME DEL CAPITAN DEL «RAFAEL MORALES»

El capitán Félix de los Ríos, ha participado por telégrafo, que el vapor «Rafael Morales» del servicio de faros, ha terminado la reparación del alumbrado en los faros y boyas de señales lumínicas, que en la costa Sur habían sufrido interrupciones por el pasado ciclón.

ENTREGO SU OFICINA EL CAPITAN INFIESTA

Ayer entregó el jefe de la extinguida Policía de Obras Públicas, capitán Infiesta, la oficina de dicho cuerpo y documentaciones que tenía en su poder, despidiéndose del Sr. Secretario y de los Jefes de dicho Departamento.

EL SECRETARIO A SANTIAGO DE CUBA

El señor Onetti, partió ayer tarde rumbo a Santiago de Cuba, a cuya capital va a inspeccionar algunos trabajos que allí se ejecutan. A su paso por Camagüey, se detendrá unas horas para visitar a Santa Cruz del Sur.

En la mañana de ayer pidió la situación de fondos, para pagar los jornales de los obreros que se emplean en las obras de reconstrucción de Santa Cruz.

La biblioteca Maceo se halla sin funcionar

Un lector se queja de que no se cumpla la Ley que creó el referido centro de estudios

El señor René Ibáñez Varona, estimado amigo que reside en Jesús Peregrino 108 altos, nos envía una carta en la que significa hagamos llegar al doctor Guas Inclán, presidente de la Cámara de Representantes, varios detalles relacionados con la «Biblioteca Maceo», la cual —según señala—no llena, hace tres días, los nobles propósitos para que fué creada en virtud de una ley del Congreso de la República, causando esa medida penosa impresión entre los contados jóvenes que a ella venían acudiendo con las puras ansias del saber.

También señala la carencia de volúmenes de autores nacionales y sudamericanos, así como la de un catálogo que responda a los libros que atesora dicha biblioteca.

Por último, dice el señor Ibáñez que en muchas ocasiones al ser solicitado un libro que merece toda la atención, se informa que el senador o represente X se lo llevó para leerlo; entiende que los señores miembros del Congreso debían recurrir a la riquísima biblioteca Martí y no a la que se dispone para los jóvenes cubanos que no cuentan con recursos económicos con que proporcionarse una cultura.

ADMISION DE CANDIDATURAS EN LA ASC. DE LA PRENSA

Esta tarde, a las cinco, vence el plazo para la admisión de candidaturas para las próximas elecciones de la Asociación de la Prensa de Cuba.

Se verificarán éstas el miércoles 21, a las dos de la tarde.

Entre los miembros de la decana de nuestras instituciones periodísticas reina el mayor entusiasmo por ese acto previsto en su Reglamento para la renovación de la Junta Directiva.

Estado del Tiempo

NOTA DEL MEDIODIA DEL VIERNES

Un centro notable de alta presión acompañada de intensa ola fría se halla sobre Iowa, extendiéndose por casi todos los Estados Unidos, el Atlántico adyacente, gran parte de México y la porción noroeste del Golfo. Sobre Yucatán y parte central del Golfo está relativamente bajo el barómetro.

Pronóstico para el sábado: Buen tiempo, excepto variable en porción occidental. Vientos variables principalmente del nordeste al sur, flojos a frescos. Sin gran cambio en las temperaturas.

Observatorio Nacional.

TEMPERATURAS LOCALES

Durante las últimas 24 horas se han registrado en la Habana, las siguientes temperaturas en centígrados:

Máxima	30-2
Mínima	18-5
Media	24-3

40 AÑOS DE ÉXITO
VINO-LEGÍTIMO-
PEPTONA-BARNET
FERROFOSFATADO
3 Copitas alimentan más que 100 gramos
CARNE FRESCA
Todo se asimila pronto sin digerir, descansa el estómago y el hígado
PREPARADO POR:
Droguería "Sarrá" - La Mayo

MATANCERAS

UNA FESTIVIDAD HOY

La de los Gustavos

Están de días los señores Gustavo Berzán, Gustavo Zincke, Gustavo Estorino y Gustavo Morejón.

Gustavo Galán, distinguido caballero de rancio abolengo matancero.

Gustavo Lamothe, Gustavo Zanetti, Gustavo Caballero, Gustavo Pérez Jacomino y su hijo Gustavito Pérez Muriedas.

Gustavo Valdés Cartaya, joven meritísimo, que es Administrador de esa gran hacienda «Laberinto» que ha fomentado con éxito grande.

Clubman de los más queridos del Liceo de Matanzas Gustavo Valdés Cartaya, goza entre nuestra juventud de bien ganados afectos.

Gustavo Loredo, entre los ausentes.

Asociado a otro matancero de méritos tan relevantes como el doctor Joaquín Añorga, dirige Gustavo Loredo un gran plantel educacional en la Habana.

El doctor Gustavo Ramírez de Olivella, abogado Fiscal de la Audiencia capitalina.

Un escritor matancero, tan leído, tan popular en las páginas del colega «El Mundo» como Gustavo Rey.

Gustavito López, hijo de aquel infortunado Cónsul de España que tuvo Matanzas de sus mismos nombres.

Reside en la Habana ahora, después de abandonar sus colonias de Ciego de Avila donde enterraron juventud, fortuna y energías.

El doctor Gustavo Arocha, Presidente que fué de la Audiencia de Matanzas y lo es actualmente de la Sala de lo Civil de la de la Habana.

El poeta Gustavo Sánchez Galarraga que goza de tanta admiración y tantos afectos en Matanzas.

Y ya por último el doctor Gustavo Plazaola y Mahy, joven médico ligado al Cronista tan estrechamente.

Tengan todos un feliz día.

PROGRAMA

De un gran concierto.

Del que anunciaba en las «Matanceras» de ayer, que ofrecerá por la Estación de Radio de Bene de la Torre, el Maestro Justo Ojanguren.

Cantarán en ese concierto las señoritas Nenita Casas, Rosa Catalina Carbó, Celia Irin y Yoya Herques.

Números de Favorita, de Madame Buterfly, de Romeo y Julieta y de la Hija del Regimiento, forman la parte clásica de ese recital.

Lindos Coros, entre los números de conjuntos, alternarán en partituras tan bellas como «Tanhauser» «Ave María de Schubert» y «Benamor».

Owen Escobar, Martín González, con los Marcotte, Aguirre y Garay, integran estos coros.

Y los números de piano están encomendados a Paquito Casas Prendes y a Matilde Valcárcel, dos de los más eminentes discípulos de ese arte de Mozart, del Maestro Ojanguren.

Tendrá la señorita Yoya Herques a su cargo la parte de canciones cubanas del Concierto, en selección la más exquisita.

Para el domingo veinte y cinco de diciembre o el siguiente primero de enero, ha fijado Justo Ojanguren esta fiesta de arte que espera tan ansiosamente la sociedad matancera.

LA FAMILIA SOLOMON

Abandona Matanzas

Se trasladan para la Habana donde fijan su residencia, los esposos Akiba Solomón y Joswfita Brevet, con sus hijas Rossy y Clara y Carlos y Paúl.

En la próxima semana harán el traslado abandonando aquella casa de la calle de Ayuntamiento, tan familiar a nuestra juventud y donde tantos buenos ratos pasamos los amigos de los Solomón.

Lamentable en extremo su partida.

Una baja muy sensible de nuestras filas.

LAS BODAS DE HOY

En la Catedral.

Rezan para las nueve y media de esta noche las invitaciones para el enlace de la señorita Gloria Díaz Rivero y el joven Antonio Gil, pareja muy simpática que verá hoy realizados sus más caros ensueños.

Di ya la nota de padrinos y testigos del ceremonial en el que oficiará el párroco de la Catedral doctor Jenaro Suárez.

Es indispensable la presentación de la invitación a las puertas del templo para tener acceso a éste.

Así deben conocerlo todos.

UN GRAN ALMUERZO

El día veinticuatro.

Lo costean las Damas de la Cruz Roja de Matanzas, a las mil familias si, mil familias que a diario acuden a la Cocina Económica en busca del sustento de sus hogares.

Se aumentará el número en esa fecha.

Porque cada uno de las ciento veinte señoras que forman la Altruista Institución en esta ciudad tendrá derecho a enviar una por su cuenta con el ticket de que se les ha de proveer.

Serán pues, ese día mil ciento veinte familias las que disfruten del almuerzo pascual en la Cocina Económica.

Al dar la nueva, no podríamos silenciar el aplauso, aplauso entusiasta, que se ganan esas señoras que tienen por Mariscala a nuestra muy distinguida amiga la señora María Dolores Núñez de Beato.

Hada de caridad, la más caracterizada de Matanzas.

NENA CRUZ

Una linda mademoiselle.

Ha venido a esta ciudad a pasar las Pascuas, en la residencia de sus tíos, el Administrador de esta Aduana y su bella esposa Marina Peralta.

La señorita Cruz es hija del Senador Tinito Cruz, parlamentario de los más prestigiosos de nuestro Cuerpo Colegislador.

Invitada está Nenita Cruz a todas cuantas fiestas en estos alegres días de la Navidad están señaladas por la Crónica.

Welcome, lindísima.

GENTIL DESPEDIDA

A Paúl Solomón.

La organizan para el domingo un grupo de sportmen que en el floor del Tennis, presentarán dos equipos de basket ball que jugarán un reñido match.

Se bailará después como el pasado domingo a los acordes de la Jazz Band Interrogación, el conjunto musical tan solicitado.

Tiene engaget ya esta orquesta los días veinte y veinticinco del corriente mes, para tocar en el Tennis con la Orquesta de Elpidio Soto en la cena de noche buena y el veinticinco en la mañana en un festival en Cárdenas, continuando por la noche en el Gran Baile que en el Teatro Muriño se ofrece en Mocha.

En el poblado de Carlos Miguel de Céspedes.

CARLOS IRASTORZA

Ya de regreso.

Está de nuevo entre nosotros después de su viaje a través de la Isla del que se trae las más gratas impresiones.

De la capital oriental donde estuvo varios días viene encantado el Sub Contador del National City Bank.

Tanto sus compañeros de la oficina oriental, como los de la Casa Bacardí tan ligada a la poderosa Institución de crédito tuvieron para él, atenciones y agasajos que no olvidará.

Acompañando a Carlos viene su hermana Carmita, a la que como al simpático clubman va en estas líneas mi bienvenida.

No silenciaré los elogios que ha tenido Irastorza, para esa línea de ómnibus de Camagüey, que compite en seriedad, en confrot, en ventajas para el viajante con las mejores de Europa o Norteamérica.

Puntualidad en el itinerario, respeto por parte de los empleados, agrado en todos para los que son sus pasajeros, hacen de esa línea de ómnibus de Camagüey el ideal para un trip.

LA ULTIMA NOTA

Para decir que aplaza su viaje a Cuba Huberto González, que debiera haber llegado ayer a la Habana, para el lunes próximo.

Sale el domingo de Port Tampa, para arribar a la Habana el lunes a las seis p. m.

Los actos de fin de curso de la Florida Military Academy, allí lo retienen hasta pasado mañana.

Manolo Jarquín.

SE PIDEN SEIS AÑOS PARA EL AUTOR DE UN ROBO DE POMOS DE LECHE A UN NIÑO

La Sala Segunda de lo Criminal comenzó a conocer ayer en juicio oral del proceso que se sigue a Juan Lazo, por robo con violencia, consistente en haber asaltado, en compañía de otro sujeto desconocido, al niño Rigoberto Maldonado, de doce años de edad que a caballo transportaba varios pomos para leche en las cercanías de Madruga, apoderándose los autores, boja amenazas, de dichos pomos, tasados en setenta y siete centavos.

El niño asaltado reconoció a Lazo como el mismo que le había asaltado y amenazado, por lo que el fiscal interesó para el procesado la pena de seis años, diez meses y un día de presidio mayor. El representante de dicho Ministerio comenzó su informe, el que suspendió dado lo avanzado de la hora para continuarlo en la mañana de hoy, en Carlos R. Mención, defensor de Lazo, que también informará el doctor El letrado basará su petición de fallo absolutorio en que la mayor parte de los testigos no concretaron su acusación y algunos dijeron que podía confundirse el procesado con otro individuo que fué detenido meses más tarde y en cuyo poder se ocuparon varios pomos para leche, estimando que la aseveración del menor no es suficiente para dictarse fallo condenatorio.

Noticias del Puerto

EL BARCO EXPOSICION

Al amanecer, llegó el vapor americano «Point Ancha» quien ha hecho un extenso recorrido, visitando Santiago de Cuba y Cienfuegos de donde procede ahora.

Este barco ha sido acondicionado para el viaje a que se le destinó habiéndose montado dos salones exhibición o sea el entrepuente de proa y la bodega número uno.

Una descripción amplia de este buque y su viaje, ya la hemos publicado con anterioridad, por lo que en gracia del espacio de que disponemos no hemos de repetirla.

Son ocho el número de personas comisionadas por el comercio, la industria y la agricultura del Pacífico norteamericano, para mostrar a los pueblos del habla española, los productos y son A. M. Dunning y Wilron P. Houghton de Los Angeles, Ira Dye, de Seatle, David Núñez, de San Francisco, Phil Thurmond, de Poetland Oregón, Neil S. Laidlow, de Oakland California, Francis J. Mc Comas, de Los Angeles, y Robert C. Martín, de Cristóbal.

El señor Núñez que es de nacionalidad mexicana, es el encargado de atender a los comerciantes y demás visitantes de habla española para atenderlos y mostrarles la exposición.

El barco ha sido visitadísimo en todos los puertos en que ha tocado, y aquí los señores Lykes Bros. que son sus consignatarios han hecho una extensa invitación entre los comerciantes, industriales, agricultores y otros elementos los que ya han comenzado a visitar el barco que se encuentra atracado al espigón de la Machina.

LOS QUE EMBARCARON

Por la ruta de la Florida y en el Governor Cobb, embarcaron Antonio Galán Díaz, Prudencio Moure Fernández, Alfredo Pequeño, Ramiro Capablanca, el Conde del Rivero, que se proponía ir por la vía aérea pero después acordó ir por el Governor Cobb, siendo despedido por numerosos amigos, entre ellos, el Capitán del Puerto señor Miguel A. González, quien aclaró determinada dificultad con el pase militar.

Con el señor Rivero va el compañero Florentino Rodríguez.

DOS BARCOS DE LA FLOTA BLANCA

Han llegado dos barcos de la Flota Blanca, el Atenas, procedente de Tela, con frutas y 5 pasajeros para New Orleans y 4 pasajeros para la Habana; y el Turrialba, de New Orleans, con carga general y 11 pasajeros.

En el Atenas llegaron el doctor Pío Lamas, Wilfredo Pérez y José Gil.

En el Turrialba llegaron Lize F. Jowler y familia, John Saider y otros.

EL CALIFORNIA

El turbo eléctrico California, llegó de San Francisco vía Panamá, con carga general, 25 pasajeros con destino a la Habana, y conduce carga y 132 pasajeros para New York.

Llegaron en este vapor el publicista Moses Ankerberg, Raoul Madona, Pedro Mirason, Luis Cruz, el artista chileno Luis del Pozo y señora.

ALL SINGER

Entre los pasajeros en tránsito de este barco viaja el boxeador All Singer y señora, quien fué competidor con Kid Chocolate y cuya victoria sobre el boxeador cubano tanto dió que hablar a los críticos de sports.

UN GRUPO DE CINEMATOGRAFISTAS

Entre los pasajeros en tránsito del vapor California, viajan un grupo de personas relacionadas con la vida artística de Hollywood, entre ellos, la artista Junne Clayd, con su esposo T. Freeland, que es director de la Paramount, el director de películas John Ford y señora que es director de la Fox, Mr. Barry Conners, escenógrafo y escritor de argumentos, Phillip Klem y señora, también escritor y consejero.

Este grupo no ha perdido el tiempo durante el viaje, puesto que han impreso muchos cientos de pies de películas de lugares por donde han cruzado, y también de escenas que han improvisado y que luego serán agregadas a cintas determinadas.

Igualmente viajan en el California el profesor de economía de la Universidad de California, doctor Henry R. Harfueld, y señora, quien se dirige a hacer estudios en las costas de Levante, el filántropo californiano Arthur Fleminng. El banquero F. Ransely, del National City Bank en Panamá, y otros.

UN MILLON EN SEDA

En el California van telas de seda por valor de un millón de pesos.

NAONATA

En la última travesía de la Habana a Tela, del vapor Atenas, nació a bordo de la pasajera de nacionalidad griega, Naun I. Asfura, una niña a quien se puso por nombre Atenas Louise, siendo atendida la parturienta por el doctor Lamez, Cónsul de Honduras que iba como pasajero.

El Capitán del Atenas dispuso que en atención al estado de la Asfura fuera alojada con su hija en un departamento de primera clase llegando a Tela felizmente.

EL WALTERWALL

Este vapor alemán llegará de Hamburgo el próximo lunes con mil toneladas de carga general.

INSPECTOR DE CONSULADOS

El lunes y en el Veragua embarcará para Centro y Sud-américa, Mr. Monnett B. Davis, inspector general de Consulados de los Estados Unidos que se encuentra desde hace varias semanas en la Habana.

LOS QUE VAN EN EL CALIFORNIA

En el California embarcaron para New York 23 pasajeros, entre ellos, Angelina González, Alfonso L. García, Ada Rodríguez y otros.

EL CUBA

Con 30 pasajeros llegó anoche el vapor americano Cuba, que procede de Tampa y Key West.

KID CHOCOLATE

En este vapor ha regresado con su manager señor Gutiérrez, el boxeador cubano Kid Chocolate.

SALIDAS

Salieron ayer el Turrialba para Puerto Barrios, California para New York, Habana para New York, Governor Cobb para Key West, el E. R. Kemp para Aruba.

EL TRASATLANTICO HABANA

Al mediodía zarpó para New York, Coruña, Santander, Gijón y Bilbao, el trasatlántico español Habana, de la Trasatlántica Española, que lleva carga general y numerosos pasajeros cuyos nombres publicamos en la edición anterior.

EL ORIENTE

El turbo eléctrico Oriente, de la Ward Line, en su viaje regular entre New York y Habana, llegó, con carga general y 115 pasajeros, entre ellos, María Cid de Castelleiro, Federico Cid y señora, Francisco Collada, Ciro Consuegra, Ulisis Consuegra, doctor Grahan Robert y señora, Gustavo Guarda y familia, Felicia Mederos, Froilan Mancelvo, Emilio Rivas y señora, el director de la Havana Electric R. R. Co., Mr. Frank Steinhart y señora, y su hija Florencia de Godoy, Ignacio Delgado, así como un polizón y un devuelto por las autoridades de Inmigración de los Estados Unidos.

PROGRAMA DEL CONCIERTO DE LA BANDA MILITAR

PROGRAMA DEL CONCIERTO

que ofrecerá la Banda de Música del Estado Mayor del Ejército, en el Malecón, el domingo 18 de diciembre de 1932, a las 8 p. m., trasmitido por la Estación CMC de la Cuban Tel Co.

1.—Pasodoble «Las Mandolinas», J. Franco.

2.—Obertura «Si Yo fuera Rey», A. Adams.

3.—Intermezzo, bailables de «Naila», «Pas des fleurs», P. Delibe.

4.—Selección de la ópera «El Trovador», G. Verdi.

5.—Vals «Boda de los vientos», T. Hall.

6.—«Agua, azucarillos y aguardiente»», F. Chueca.

7.—Mosaico cubano« Al pie del coco», L. Casas Romero.

8.—Himno Nacional cubano, P. Figueredo.—José Molina Torres, M. M. capitán músico, jefe y director.

LA UNION NACIONAL DE DEPENDIENTES DE VIVERES CELEBRARA JUNTA GENERAL

Mañana domingo, a las ocho de la noche celebrará Junta General la Unión Nacional de Dependientes de Víveres al Detalle, en su local de Neptuno 221, altos, para dar a conocer las gestiones realizadas para la Ley del Cierre, y tratar de todo lo relacionado con las próximas elecciones.

CRUCIGRAMAS

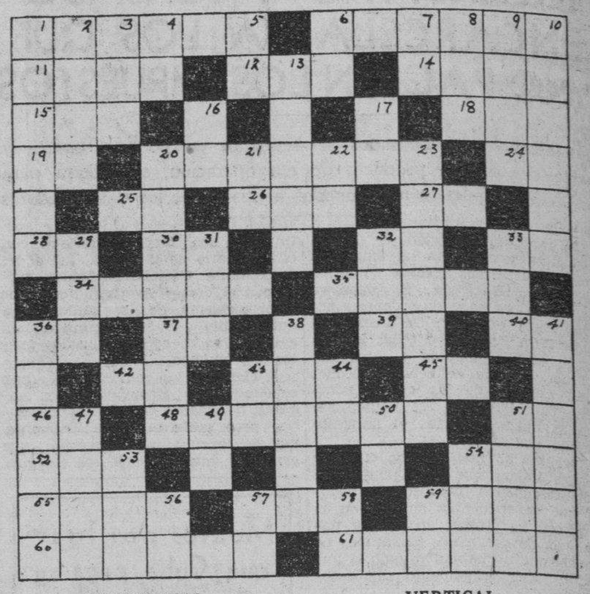

HORIZONTAL

1 Ave.
6 Famoso general cartaginés, hijo de Amilcar Barca.
11 Buey sagrado de los antiguos egipcios.
12 Regla obligatoria o necesaria.
14 Novena letra del alfabeto griego.
15 Pariente.
18 Sobrino de Abrahám.
19 Hija de Inaco.
20 Vara larga y delgada.
24 Sirve para detener las bestias.
25 Creencia.
26 Juguete.
27 Long Island.
28 Carta.
30 Consonante.
32 Nota.
33 Río de Francia.
34 Larva de los insectos lepidópteros.
35 Empeño.
36 Patria de Abrahám.
37 Río de Aragón.
39 Afirmación.
40 Terminación de infinitivo.
42 Dirigirse.
43 Nombre de varias actrices de cine.
45 Obras Públicas.
46 Dos cientos.
48 Que oyen.
51 Dos mil.
52 Epoca.
54 Corriente de agua dulce.
55 Nombre femenino.
57 Diosa del amanecer.
59 Cortar menudamente con los dientes.
60 Ser orgánico.
61 Anillo de gimnasia.

VERTICAL

1 Barniz verdoso que se forma en los objetos antiguos de bronce.
2 Planta comestible.
3 Bulto.
4 Pronombre.
5 Iniciales de un Presidente de los Estados Unidos, gran defensor de los esclavos.
6 Grito de dolor.
7 Dios.
8 Taza sin asa.
9 Uno de los Mosqueteros.
10 Fastidiosa.
13 Comarca de la antiguá Grecia.
16 Musical.
17 Quinientos cincuenta.
20 Labrador.
21 Dios egipcio del sol.
22 Artículo.
23 Vientos que soplan entre los trópicos hacia el Oeste.
29 Religiosa.
31 Yo (lat.)
32 Espacio de tiempo.
33 Nombre de la madre de la Virgen.
36 Llaga.
38 Carruaje de origen francés.
41 Pez marino.
43 Pronombre.
44 Y (lat.)
47 Cerda.
49 Adverbio de tiempo.
50 Existe.
51 Muy dulce.
53 Ave de México.
54 Lista de marinería.
56 Ante Meridiano.
57 Pronombre.
58 Su Alteza.
59 Rhode Island.

(La solución mañana).

UNA LINEA DE OMNIBUS CIRCULA SIN PERMISO

El Departamento de Gobernación del Distrito Central, tuvo ayer noticias de que un grupo de ómnibus de la Empresa «Pinos-Naranjito», que desde el sábado último abandonó el servicio, habían empezado a circular por la madrugada, sin estar autorizados con arreglo a las disposiciones vigentes.

El referido Departamento notifica a los infractores para que cesaran de traficar, dándole el correspondien te aviso a la Policía de estar caducado ese permiso.

SOLUCION AL CRUCIGRAMA ANTERIOR

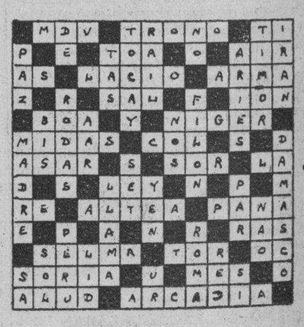

Compruebe esta verdad:

"Nunca ha habido un sorteo de NAVIDAD tan EXTRAORDINARIO como el del próximo DIA 25".

PORQUE la fracción gana más dinero que nunca
PORQUE hay en él 1,181 PREMIOS
PORQUE son varias las combinaciones que Ud. puede hacer para sacar un capital. Vea:

UNA	fracción gana	$2,000
10	fracciones ganan	$20,000
20	fracciones ganan	$40,000
30	fracciones ganan	$60,000
40	fracciones ganan	$80,000

y 50 fracciones constituyen el premio mayor de

$100,000

Una oportunidad jamás soñada por el jugador.
Juegue con este magnífico plan. No atrase la compra:

21,000 BILLETES DE A $15.00, DIVIDIDOS EN 50 FRACCIONES A 30 CENTAVOS LA FRACCION

		Gana la fracción
Primer premio	$ 100,000	$ 2,000.00
Segundo premio	$ 20,000	$ 400.00
Tercer premio	$ 5,000	$ 100.00
10 premios de	$ 500	$ 10.00
966 premios de	$ 75	$ 1.50
2 aproximaciones de $1,000 al primer premio		20.00
2 aproximaciones de $600 al segundo premio		12.00
99 aproximaciones de $75.00 a la centena del primer premio		1.50
99 aproximaciones de $75.00 a la centena del segundo premio		1.50

TOTAL 1,181 PREMIOS

¡FIJESE LO QUE GANA CADA FRACCION!

M.E.C.D. 2016

RADIO Y ELECTRICIDAD

Por ALBERTO GIRO

TRASMISIONES PARA HOY

C M W—585 Kilociclos

7.30 a.m. Diario hablado.
10.30 a. m. Charla con los niños.
11.00 a.m. Hora Aperitivo, por Nena Cuenco y su grupo.
12.00 m. Crónica social.
1.00 p.m. Diario hablado.
1.30 p.m. Mosaicos C.M.W.
2.00 p.m. Enma López Seña.
3.00 p.m. Receso.
6.00 p.m. Diario hablado.
7.00 p.m. Grupo Fama. Orquesta de Mauricio Gómez.
8.00 p.m. Música variada.
10.00 p. m. Hora Elegante, programa por el dúo (Carmelina y Arturo) recitadora Billy Alfonso y los esposos Martínez.
11.00 p.m. Buenas noches.

C M C Y—Radioteatro Ideas Pazos 11325 Kilociclos

De 9 a 10 p. m. El Radioteatro Ideas Pazos, ofrece esta noche la trasmisión de los actos segundo y tercero de la comedia dramática, titulada: «Rosas de Pasión», en tres actos, original de Andrés de Prada, y cuyo primer acto fué ofrecido en la noche de ayer. Interpreta esta regia obra, la compañía que dirige el actor Alejandro Garrido. Orquesta de Cámara del Radioteatro Ideas Pazos.

Mañana, domingo: Los Cadetes de la Reina.

C M C—840 Kilociclos

10.30 a.m. 10.30 a.m. Programa Precios Fijos.
8.00 p.m. El señor Rafael Acha, cantante y guitarrista y la señorita Nena Cardero, pianista.
1. Alma en pena. Tango. Señor Acha, acompañándose a la guitarra; piano señorita Cardero.
2. Me iré soñando. Canción Mexicana. Guty de Cárdenas. Sr. Acha, acompañado al piano.
3. Canción de cuna. Tango. Señor Arocha, acompañamiento al piano por la señorita Cardero.
4. La arrolladora Danza afro-cubana. Rodríguez Silva. Solo de piano. Srta. Cardero.
8.15 p.m. Música elegante. Transcripción eléctrica.
8.30 p.m. La niña Rebecca García y Carrera, pianista cubana, ejecutará los siguientes números:
1. Polonesa en La Bemol. Chopin.
2. Pas des amphores. Chaminade.
3. Vals No. 11. Chopin.
4. A Ojos criollos. Danza. Lecuona. B. Ahí viene el chino.
8.45 p.m. Canciones escogidas y música popular. Transcripción eléctrica.
9.00 p. m. Hora oficial. Observatorio Nacional.
9.01 p. m. El señor Rafael Acha, cantante y guitarrista y la señorita Nena Cardero, pianista.
9.15 p. m. Música variada. Transcripción eléctrica.
8.30 p.m. La niña Rebecca García y Carrera, pianista cubana.
9.45 p. m. Música popular. Transcripción eléctrica.
10.00 p. m. Desde Montmartre.

C M C R—1365 Kilociclos

12 a 1 p. m. Música de Estudio.
6 a 7 p.m. Hora Hollywood Temas de películas.
7 a 8 p.m. Música de Estudio.
9 a 10 p.m. Música selecta.

C M C Y—1325 Kilociclos

7.30 p.m. Canciones escogidas.
8.00 p. m. Del Teatro Lírico Español.
8.30 p. m. Media hora con los grandes maestros del piano.
9.00 p.m. Radioteatro Ideas Pazos.
10.00 p.m. Bailables de la CMCY.

C M A F—680 Kilociclos

5.45 p. m. Señorita Ernestina Rodríguez, soprano.
6.00 p.m. La Hora del Cocktail.
7.00 p.m. Música de la comida.
7.30 p.m. Paul Nickse al piano.
7.45 p.m. Noticiario en inglés.
8.00 p.m. Un poco mejor que lo mejor.
8.30 p.m. Concierto Sinfónico.
9.00 p.m. Babette Blue, soprano lírica.
9.15 p.m. Recital de órgano.
9.30 p.m. Trozos de ópera.
10.00 p.m. El Septeto Cuba.
11.00 p.m. Síncopa de la IBC.

C M B S—780 Kilociclos

10 a 11. Programa variado.
11 a 12. Orquesta Muñoz y su cantante Marquetty.
3 y 30 a 3 y 45. Música popular.
3 y 45 a 4. Conferencia de Cultura Física.
4 a 5. Programa Majestic.
5 a 6. Programa bailable.

C M B C—1270 Kilociclos

12 a 1 p.m. Jazz Band Hermanos Martínez.
1 a 2 p.m. Orquesta de Belisario López.
2 a 3 p.m. Sexteto Habanero.
3 a 4 p.m. Música variada.
4 p.m. Silencio.
6 a 7 p.m. Barítono Carlos de la Uz y profesor Santos Menéndez.
7 a 8 p.m. La zarzuela Luisa Fernanda. (Discos).
8 a 9 p.m. Dúo ARCA García.
9 a 10 p.m. Hora bajo la dirección de Pura García y Manuel Sánchez de León.
10 a 11 p.m. Programa Comercial.

C M B Z—1010 Kilociclos

A las 9 a.m. Música internacional.
A las 11 a.m. Orquesta Habana.
A las 12 m. Hora oficial. Estado del Tiempo. Música variada.
A las 1 p. m. Charla científica por por el doctor Ignacio Bustillo.
A las 4 p.m. Pancho y Ramona y Alcalde Infantil.
A las 6 p.m. Música variada.
A las 7 p.m. Hora Bohemia. Con Carmita Otero y otros artistas.
A las 8 p. m. Programa musical variado.
A las 9 p. m. Programa a cargo de notables artistas.
A las 10 p.m. Hora El Mundo Salas. Música variada.

W L W—700 Kilociclos
Crosley Radio Corp. Cinci. Ohio.

7.00 p. m. Orquesta de Concierto. Dúo y otros.
8.00 p.m. Banda Alemana.
8.30 p.m. Los Amigos, programa anunciado en español por el señor Octavio Bermúdez.
9.00. Ernie Palmquists. Orquesta bailable.
9.30. Crosley Follíes.
10.00. Thelma Kessler y Orquesta.
10.15. The Whole Towns Talking.
10.30. Jan Garbers. Bailables.
11.00. Sid Ten Eyck.
11.30. Larry Funks. ailables.
12.00. Moon River.
12.30 a. m. ailables.

ESTACIONES DE ONDA CORTA
(Horas de la Habana)

E A Q. Radiodifusión Iberoamericana, en Madrid, España. Metros 30.40 Kilociclos 9.860.

A las 6.30 p.m. Primera parte de selecciones musicales.
A las 6.45 p.m. Radio Crónica. (Por Ramos de Castro).
A las 7.00 p.m. Segunda parte de selecciones musicales.
A las 7.35 p.m. Conferencia.
A las 7.40 p.m. Música frívola.
A las 8.00 p.m. Fin de la emisión con el Himno de Riego.

I 3 R O. Radio Roma Nápoles, en Roma, Italia. Onda de 25 m 25 m.

A las 2.30 p. m. Noticiario de información general.
A las 3.00 p.m. Programa artístico desde los estudios.
A las 5.00 p. m. Buena sera signore e signori.

P Y A. Radio Colonial, en París, Francia. En onda de 19.68 metros.

De 8 a. m. a 10 a.m. Programa musical bailable.
En onda de 25.40 metros.
De 8 a.m. a 110 a. m. Programa musical bailable.
A las 4.00 p. m. Información general en idioma francés.
A las 4.45 p.m. Información general en idioma español.
A las 5.05 p.m. Programa musical.
A las 6.00 p.m. La Marsellesa.

Koenigs-Wusterhausen, en Berlín. Alemania. Onda de 19,73 metros. 8.000 wt.

De 7 a. m. a 12 m. Programa musical literario informativo.

El DIARIO Hablado

es símbolo de progreso y de eficiencia, y de suprema comodidad y beneficio para el radioyente y el anunciante avisado, que entrega al éter la difusión de la bondad de sus productos.

Ciudad moderna

En la ciudad moderna, la tensión de la vida, las muchedumbres, el ruido retumbante, las aglomeraciones, están a punto de convertir en añicos los nervios del más paciente, cuyo espíritu se rebela, a veces, contra el compás lunático. Sí, el ritmo salvaje, la velocidad, el ruido, son venenos que se inoculan en la sangre, y a menudo la salud flaquea—sobrevienen **dolores de cabeza, jaquecas, neuralgias, etc.**

Pero la ciencia—moderna también—ofrece con amabilidad ese remedio inimitable e infalible para todos los dolores, la

CAFIASPIRINA

el producto de confianza

que produce alivio inmediato sin afectar nunca el corazón, los riñones ni el estómago. Es igualmente eficaz para los **dolores de muelas y oído, cólicos femeninos, etc.**

BAYER

"EL MEJOR REGALO"

EL QUE MAS SE ADMIRA,
EL QUE MAS SE AGRADECE y
EL QUE MAS DURA,
ES UNA ONDULACION PERMANENTE PERFECTA.
NUNCA UN RIZO DE AFRICANA

Nuestros aparatos y procedimientos franceses marca "Fuva", únicos en la Habana, pueden satisfacer el más refinado gusto.

De 4 a 6 minutos de electricidad, son suficiente para que su cabello sea bellamente ondulado por un año y sin la menor molestia.

Nuestra seriedad y competencia es la mejor garantía

Para su belleza personal no mire la diferencia de unos cuantos centavos. Nuestros precios han sido rebajados. Vea algunos:

Corte de cabello y Ondulación	0.50 cts.
Ondulación al agua	0.30 cts.
Arreglo de cejas	0.30 cts.
Manicure	0.40 cts.

Visite el Salón de Belleza más moderno e higiénico de Cuba.

Peluquería MARTINEZ

Neptuno 81 — Telf.: A-5039

DE S. MIGUEL DE LOS BAÑOS

Iniciada ya la temporada de invierno en este delicioso lugar, llegan diariamente a él infinidad de familias que viniendo de toda la isla, acuden a recuperar sus energías físicas y espirituales ya que el frío intensísimo de que disfrutamos desde hace días vigoriza nuestro cuerpo dándole fuerzas para la lucha, a la par que la calma y placidez que se goza en este valle vivifica nuestro espíritu haciéndonos soportar con más estoicismo nuestras penas, logrando con el contacto con la naturaleza, olvidar nuestras miserias, haciéndonos comprender que el Ser que en un instante ha creado todas estas bellezas, puede en un instante también solucionar todos nuestros problemas.

Los juegos y cabalgatas que se organizan diariamente son una prueba palpable de que la animación que reinaba en el verano no ha decaido en absoluto, al contrario, continuamente desfilan ante nuestra vista señoras y señoritas elegantísimas en sus trajes de monart y hombres que alejando por un momento de su mente sus negocios se entregan al placer de escalar las montañas que nos rodean.

El Gran Hotel del Balneario cuya portada está próxima a terminarse cuenta entre sus huéspedes al señor Amable González y señora Julia del Real, que pasan aquí los primeros días de su luna de miel. Mr. Wm. Schuss, Mr. A. M. Wehrle. Mr. and Mrs. B. W. Howard, Mr. and Mrs. William J. Mahoney, la doctora Estrella Breton viuda de Rodríguez Fuentes, señor Mariano Cibrán con sus simpáticos hijos Vice Presidente y Administrador General de los Ferrocarriles Consolidados de Cuba, y otros cuyos nombres dimos anteriormente.

Esperamos en estos días al doctor Antonio Sánchez de Bustamante que ha separado habitaciones en el Gran Hotel, así como también al señor Mechoso de Matanzas que contraerá matrimonio el día 15 viniendo a pasar aquí los primeros días de casado.

En estos días hemos saludado en el Salón del Gran Hotel a los señores E. M. Hernández y señora; señorita Bellita Betancourt; señorita Teté Celaya; señor Mariano Celaya; señorita María Portela; señora Aurelia S. de Gutiérrez; doctor Adalberto Gutiérrez; Mr. and Mrs. John W. Donald, Mr. and Mrs. Wm. G. E. Bodden, doctor Manuel G. González, doctor Domingo Fernández; señor Desiderio Alminán; señora Conchita Alminán de Velez; señor Armando Velez; señorita Cuca Alamilla; señorita Ilda Betancourt; Miss G. H. W. Cox; Mr. and Mrs. R. A. Neuman; doctor Antonio Sánchez de Bustamante Jr.; señorita Julia Gutiérrez; señora Alma Nesca de García; señora Carmelina Poo de Sora; señor Esteban F. Sora; señorita Berta Tores; señor Ramos Haro y una nutrida excursión del Colegio «Progresiva» de Cárdenas.

Hemos tenido el alto honor de saludar al R. P. José Rubinus del Colegio de «Belén», que de paso para la Habana se detuvo aquí unas horas.

De todo seguiré informando oportunamente a mis lectores.

El Corresponsal.

Ungüento Cadum para las Erupciones

Es sorprendente el ver con qué prontitud el Ungüento Cadum quita y cicatriza las erupciones de la piel. No importan cuáles sean los remedios que haya usado sin obtener beneficio, no tiene por qué desanimarse, pues el Ungüento Cadum es distinto a todos los demás remedios. Hace cesar la picazón instantáneamente y empieza a cicatrizar con la primera aplicación. Las enfermedades más obstinadas de la piel, como los granos, úlceras, erupciones, lastimaduras, eczema, urticaria, cortaduras, quemaduras, almorranas de picazón, etc., se alivian prontamente con el Ungüento Cadum.

Acusados varios cobradores del Centro Balear

Nuevamente el Administrador Judicial de la casa de salud La Balear, nombrado Manuel Rico y Cancio, vecino de Ayesterán 12, denunció en la Policía Judicial que los cobradores continúan sin entregarle las cantidades por ellos recaudada, con grave peligro para los enfermos de dicha casa de salud a los que con tal motivo no puede atender.

La cantidad defraudada hasta ahora asciende según el denunciante a más de 500 pesos, acusando a Agapito Bilamajo, vecino de María Rodríguez 19, de ser la persona que se ha apoderado de dicha suma, por entregársele al mismo los cobradores Luis Ripoll, Pedro Verdera, Mateo Guu, José Navales, Salvador Reliu y Sebastián Couto.

Estima el denunciante que con ello las citadas personas han cometido un delito, toda vez que fueron notificados por el Juzgado el haber tomado posesión del cargo de administrador judicial.

Crónica Habanera

BELLEZA DISTINGUIDA

Publicamos hoy el retrato de una bella y distinguida señorita que goza de grandes simpatías: Hortensia Rivero y Juarrero.

SANTOS DE HOY: SAN GUSTAVO

Están de días en festividad de la fecha, distinguidos caballeros a quienes saludamos con tal motivo.

El conocido cirujano doctor Gustavo de los Reyes, director de la clínica que lleva su nombre, en el Vedado.

También está de días su hijo, el joven Gustavo de los Reyes y Delgado, que se encuentra en los Estados Unidos, donde cursa sus estudios.

El doctor Gustavo G. Duplessis, profesor distinguido y figura destacada de la cirugía cubana.

El doctor Gustavo Cuervo Rubio, notable especialista.

Los doctores Gustavo Pérez Abreu, Gustavo González Sastre, Gustavo Varona y Arango, Gustavo Castellanos y Gustavo Benítez.

Un grupo de letrados.

El doctor Gustavo Pino, abogado muy conocido en nuestro foro.

El doctor Gustavo Ramírez Olivella, abogado fiscal de la Audiencia de la Habana.

Un joven y conocido abogado, el doctor Gustavo A. Tomeu, ex presidente del Habana Yacht Club.

El doctor Gustavo Parodi, representante a la Cámara.

Los doctores Gustavo Roig, Gustavo Angulo y Mendiola, Gustavo Adolfo Mejías, Gustavo Porta.

Gustavo A. Longa.

Gustavo Fernández Albóniga

Gustavo Arellano.

El doctor Gustavo Gutiérrez, director de la Revista de la Habana.

Gustavo Aragón, abogado y doctor en Filosofía y Letras y su hijo el joven Gustavo de Aragón y Martín

El licenciado Gustavo Alonso Castañeda, registrador de la Propiedad del Norte.

Gustavo López Muñoz, corredor de esta plaza y muy distinguido hípico.

El doctor Gustavo Sánchez de Bustamante.

El inspirado y admirado poeta Gustavo Sánchez Galarraga.

El arquitecto Gustavo Moreno.

Gustavo Aróstegui, querido compañero del Union Club.

Gustavo Alvarado.

Gustavo del Monte, Gustavo Baro, Gustavo Torroella, Gustavo Moreno y de la Torre, Gustavo Buxó.

Gustavo Herrero y Reyes, viejo periodista y popular político.

El señor Herrero fué candidato a representante por el Partido Popular, estando pendiente aun su elección del resultado de los escrutinios.

Otro periodista, Gustavo A. Reno Delgado, de la redacción del «Havana Post».

Gustavo Cossio y Pérez, Gustavo Aranguren y Gustavo Cabrera Russell, Gustavo Linares y Gustavo Carricaburu.

El doctor Gustavo Sterling, administrador de la Policlínica Nacional Cubana.

El coronel Gustavo Caballero.

Gustavo Alfonso y Pérez, antiguo empleado de la Jefatura de Despacho del Senado.

El doctor Gustavo Loredo.

Gustavo Gispert, Gustavo de Armas, Gustavo Bernard, Gustavo López del Monte, y López Muñoz, Gustavo Dirube.

Juan Gustavo Yepez y de Vélez.

Gustavo Pérez Peñalver.

Gustavo Fernández, distinguido amigo, condueño del simpático Sans Souci y del Cabaret Montmartre.

Gustavo Andino, Gustavo Rodríguez Bacardí, Gustavo G. Duplessis y Saavedra, Gustavo Hevia y Gustavito Alvarado.

El teniente Gustavo Reyna y Martyí.

Saludamos en el día de hoy a la señorita María Olimpia Cabello, hija del ex senador de la República doctor Adolfo Cabello y a su sobrina la señorita Nena Cabello y Lugo.

También saludamos en su cumpleaños a la señorita Edelmira Bascuas y Pazos, secretaria particular del doctor Juan Antiga.

CABALLEROS DE COLON

Esta noche, a las nueve y media, se celebrará en el local social de los Caballeros de Colón, Malecón 54 altos, la tercera disertación del curso de conferencias que se vienen ofreciendo.

El tema de hoy es: «La crisis de la moral», por el doctor Eduardo Ciro Betancourt Agüero, ex-Gran Caballero de Colón.

La parte artística está encomendada a las señoritas Carmelina Martín y María Luisa León.

Requisito indispensable presentar la invitación.

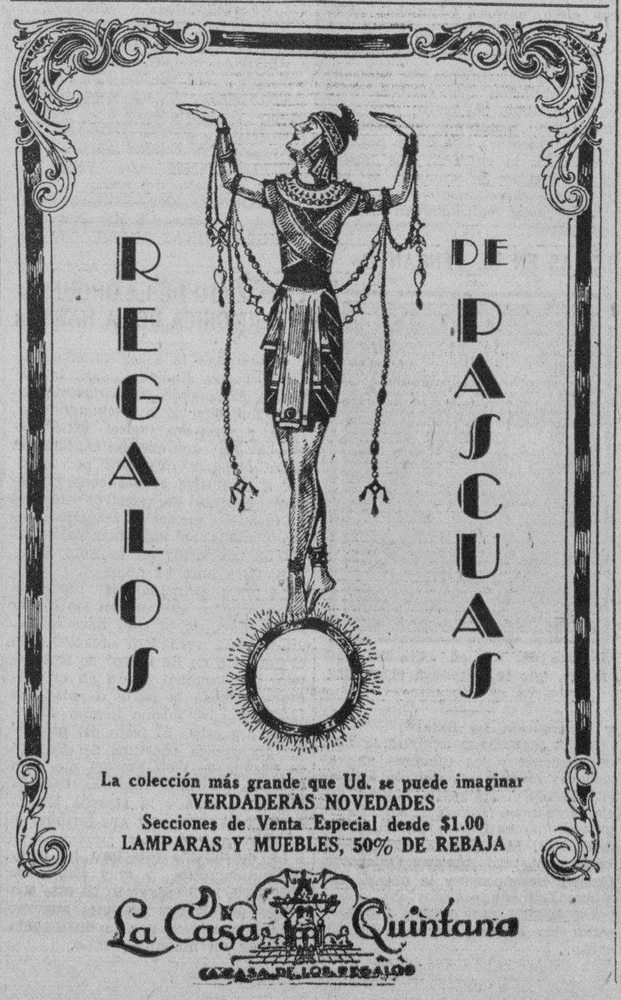

La colección más grande que Ud. se puede imaginar
VERDADERAS NOVEDADES
Secciones de Venta Especial desde $1.00
LAMPARAS Y MUEBLES, 50% DE REBAJA

La Casa Quintana
(LA CASA DE LOS REGALOS)

Fin de Siglo

Jersey de Doble ancho

Hemos recibido, un nuevo surtido de esta tela, una de las preferidas de la temporada, en variedad de dibujos y colores nuevos. El ancho extra de 57 pulgadas permite la confección de un vestido con sólo dos varas y media. A un precio excepcional:

27 cts.

Patrones "Butterick"

Acabamos de renovar y ampliar extensamente nuestro surtido de Patrones y Transferibles de esta famosa marca, incluyendo los moldes para todos los estilos favoritos del invierno.

Juguetes...!

Se acercan los días sensacionales de la gente menuda. Tenga presente el surtido selectísimo de juguetes que presenta FIN DE SIGLO... Juguetes mecánicos, decorativos, educacionales, etc. Una linda colección de muñecas.

BODA DEL GRAN MUNDO

En la magnífica residencia del señor Alfonso Gómez Mena y de su esposa María Vivanco, se celebrará esta noche, en la más absoluta intimidad, la boda de su hija la gentil señorita Gloria Gómez Mena con el joven Pepe Luis Ruano perteneciente a una distinguida familia española.

Boda de gran distinción que se efectuará ante un altar levantado en unos de los salones de la mansión de los señores Gómez Mena.

Un grupo de bellas señoritas acompañará a la novia hasta el altar; son ellas sus hermanas Olga, Carmen y Mercedes Gómez Mena, su prima Lilliam Gómez Mena y la hermana del novio Carmina Ruano.

También formarán parte de la corte de honor, los niños Katrin García Gómez y Giscard y Paco Vives y Gómez Mena.

UNA COMEDIA DE GALARRAGA

El miércoles próximo, en el Teatro de la Comedia, se estrenará una comedia en tres actos, original de Gustavo Sánchez Galarraga. La Compañía que dirige Guillermo de Mancha, y cuya primera figura femenina es Isabel Quirós, gentilísima actriz hispano-americana, ensaya con verdadero «amore» la comedia, que causará sensación. Alrededor de un asunto de palpitante interés humano, el autor agrupa tipos por él estudiados en ese mundo de los salones, que él tan bien conoce.

«El Egoismo de la Honra» se titula la comedia de Galarraga, y tras ella, habrá un fin de fiesta en el que intervendrá el autor-poeta; se recitarán poesías y se oirán las últimas producciones musicales d eLecuona.

LA BODA PEDROSO-GARCIA

Continúan los preparativos para la boda de la bella señorita Chea Pedroso y el joven Marcelino García, ceremonia que, por el rango social de los contrayentes, despierta gran interés en nuestra sociedad.

Según anunciamos anteriormente, los padrinos de la boda, que se verificará en la Capilla Santa Elena de la antigua casa de Mendoza, en Barandilla, lo serán la señora María Josefa Alfonso de García, madre del novio, y el conocido abogado Jacinto Pedroso, padre de Chea.

Hoy podemos ofrecer los nombres de los testigos que han sido designados.

Por ella: el doctor Gonzalo Aróstegui, padre, y los señores Heriberto Lobo, José Manuel Casanova y Benjamín García Beltrán.

Por él: el doctor Claudio G. de Mendoza, abuelo de la novia; nuestro Embajador en Washington, Oscar Cintas; don Manuel Rasco y el señor José M. López Oña.

Para la boda civil firmarán como testigos los doctores Jorge Muñiz y Armando Alvarez Escobar, por ella, y por él, el doctor Jorge Deschapelles Jr y el señor José Luis Machado.

La boda se verificará en la intimidad.

PETICION DE MANO

La bella señorita Olga Núñez fué pedida en matrimonio, anteayer, para el joven Herbert Sehrman y Moenck.

La petición fué hecha por los padres del joven prometido, el matrimonio Enrique Sehrman y María Teresa Moenck, a los tíos de la novia el Teniente García y su esposa Pilar Núñez.

La gentil prometida es hija del capitán Emilio Núñez Alsina, ya fallecido.

Peletería
LA GRANADA
San Rafael 14½
Telf: A-7706

$3.00

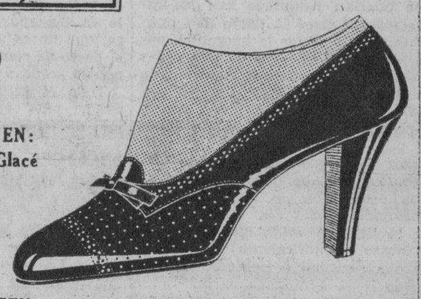

ESTE MODELO EN:
Charol Suave o Glacé
Carmelita Oscuro.

OTRO MODELO SENCILLO EN:
Charol ... $3.00
Gamuza NEGRA
$4.00

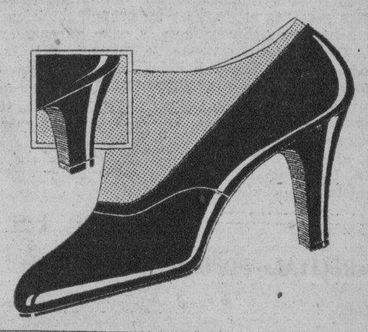

Servimos pedidos al Interior, 30 centavos.

EL RECIBO DE ALICIA FOYO

Ayer, según anunciamos fué pedida en matrimonio la bella y distinguida señorita Alicia Foyo para el simpático joven Julián Aguilera.

Con tal motivo, y además por celebrar su santo, recibió a sus amistades en horas de la tarde, en la residencia de sus padres el conocido matrimonio Ortelio Foyo y Chana Alvarez Cerice.

Recibo elegante al que asistieron distinguidas señoras y señoritas de nuestra sociedad.

La encantadora Alicia se vió muy felicitada recibiendo durante todo el día gran número de obsequios florales.

Se sirvió un magnífico buffet.

La mesa estaba decorada con un centro de margaritas amarillas y azucenas.

Señoras:

Alicia Nadal de Menocal, Chicha Sánchez viuda de Sánchez, María Carlota Pérez Piquero de Cárdenas, Esperanza Caravia viuda de Foyo, China Montalvo.

Nena Rodríguez de Santeiro, Margot Moragas de Foyo, Matilde Cuadra de Aguilera, María Julia Arenal de Goirigolzarri.

Carlotica Zaldo de Mendoza, Conchita Foyo de Hevia, Gracicla Balaguer de Blanco Ortiz, Nina Cuadra de Lombard, María Luisa Ruiz de Ortiz.

Nena Fernández de Alvarez Cerice, María Josefa S. de Aguilera, María Teresa Ramos Izquierdo de Alzugaray, María Vázquez de Smith, María Josefa Supervielle de Aguilera.

Cuca Inclán de Hevia, Conchita Valdivia de Santo Tomás, Josefina Montalvo de Gastón, Matilde Alemany viuda de Cuadra, señora viuda de Fortún.

Cuca Larrea de Oyarzún, Elisa Fortún de Torroella, Rosario Ruiz de Ortiz.

María N. de Herrera, Lucrecia Aguilera de Quiñones, Tomasita Chabau de Sosa.

Señoritas:

Lelia León, Rita Longa, Lourdes Penichet, Laura Angulo, Elena Ruz, María Carlota Alzugaray.

María Antonia Mendoza, Lola María Sánchez, Aleli Morales, Elena de Cárdenas, Lourdes Argüelles, Rosita Leal, Josefina Ruz.

Alicia Pedroso, Anita Smith, Elena Montalvo, Gladys Hernández, Estelita Santeiro, Carmita Ortiz, América Penichet.

Angela Hortensia Silva, Madeline Menocal, María Petronila Rionda, María del Carmen Leal, Charito Ortiz.

Alicia Ruz, Hortensia Montalvo, Carmita de Cárdenas, Loló Angulo, Carmita Oyarzún, Emma Miranda, Carlota Sanguily.

Silvia Freyre, Lidia Lombard, Gloria Ortiz, Elena Angulo, María Luisa Cossío, Nena Quiñones.

Chiquitica Aspiazu, Cristina Mendoza, Virginia Sanguily, Georgina Martín, Olga Lombard, Obdulia Aguilera, Hortensia de Cárdenas.

HABANA YACHT CLUB

La simpática sociedad de la Playa de Marianao, compenetrándose con la situación económica que atravesamos, y deseando que sus miembros puedan, como en años anteriores, disfrutar de la tradicional fiesta de Nochebuena reunidos en los grandes salones de la vieja sociedad náutica, ha decidido hacer un gran esfuerzo para lograrlo.

En efecto, la directiva del Yacht Club ha acordado que los miembros de la institución sólo paguen la cantidad de $1.50 el cubierto, que les dará derecho a un menú que puede calificarse de magnífico.

Además, la fiesta será amenizada por la gran orquesta de los Hermanos Castro.

Los miembros de la sociedad deben apresurarse a separar las mesas para esta gran noche que resultará muy animada.

(Continúa en la página SIETE)

U.E.C.D. 2016

ESCENARIO Y PANTALLA

DELFINA PEREZ GURRI

Delfina Pérez Gurri

DELFINA Pérez Gurri es la más joven de nuestras artistas. La conocimos incorporando el papel de la Princesa en el «ballet» de Tschaikowsky «La Bella Durmiente», presentado por los alumnos del profesor Yavorsky, bajo los auspicios de la Sociedad «Pro-Arte Musical.» Tiene doce años y ha logrado ya en el baile de punta una destreza, una pulcritud y una distinción formal que no se consiguen frecuentemente si no tras largo y agotador aprendizaje. Delfina Pérez Gurri es ese caso de la intuición artística que puede permitirse el lujo de saltar ciertas etapas evolutivas, sin que padezcan lo íntegro y sustantivo del conocimiento.

No estamos, sin embargo, frente a un tipo más de artista precoz. En primer término hay que descontar la posibilidad de que existan «artistas precoces», aunque el vulgo—sobre todo el «vulgo civilizado»—hable de ellos. El arte es siempre una cosa adulta y hasta diríamos madura en el sentido recto de la palabra. No importa que esa adultez o madurez se consiga a una u otra edad; pero siempre en edades—hacemos hincapié en esto—de pleno discernimiento. Sólo cabe hablar de precocidad en lo que atañe al aspecto manual de un arte o de una dedicación cualquiera. De aquí el fracaso de casi todos los llamados «artistas precoces», que fiándolo todo a una habilidad mecánica en pocos años adquirida, no se preocupan del cultivo artístico en su verdadera acepción. Delfina Pérez Gurri no es la niña que ha logrado vencer en poco tiempo las resistencias corporales del baile clásico. Ella misma nos ha contado, con palabras limpias e ingénuas, cuán arduo y doloroso le ha sido el aprendizaje. Le ha costado sangre esa lucha con la anatomía, esa oposición tenaz del pie a colocarse en línea recta con el tobillo, esa pereza de las coyunturas por no abandonar los giros habituales de su comodidad. Y si sus nervios sensitivos de niña soportaron valerosamente la prueba es porque pudo más la inclinación de su espíritu hacia las formas puras de la danza. El arte, que no es ni puede ser un arte precoz, sino que se halla en un proceso ya iniciado de cristalización en la conciencia de esta pequeña mujer, es el que ha determinado el vencimiento, antes de la edad púber, de las dificultades mecánicas e instrumentales que comporta.

Por otra parte—según nos ha dicho la propia Delfina—el profesor Yavorsky, de quien se halla muy agradecida, no se preocupa sólo de lo muscular en la danza. Atiende preferentemente a la expresión: expresión que no tiene por qué circunscribirse al rostro (inclusive podría prescindir de él), sino que abarca toda la aptitud comunicativa de un cuerpo humano sujeto a leyes de armonía y de ritmo. De este modo Yavorsky deja expeditos a sus discípulos todos los caminos de la danza. La técnica clásica que les enseña no tiene más propósito que el de una disciplina corporal y artística.

Delfina Pérez Gurri, alumna dilecta del profesor Yavorsky, saldrá en breve para New York, donde tomará clases con el genial Fokine. Se despedirá de nuestro público en una función a beneficio suyo, que tendrá efecto mañana, a las 3.30 de la tarde, en el «Auditorium» y en la que se presentará como actriz en ciernes, haciendo el papel principal de un juguete cómico-lírico de Angel Caamaño titulado «La nieta de su abuelo», y como danzarina interpretando nuevamente el papel de la Princesa en el tercer acto de «La Bella Durmiente.» Además prestarán su concurso al mayor éxito de esta fiesta, la señora Dulce María Blanco de Cárdenas, que cantará el aria del tercer acto de «Aída», acompañada al piano por Luis Borbolla; la señora Natalia Aróstegui de Suárez, que recitará poesías de Martí y de la Mistral y la señora Elena de Arcos, que interpretará dos obras de guitarra.

«ENCANTO»: «LA INSACIABLE»

EL cine recoge a menudo temas como el de esta película estrenada ayer en el «Encanto.» Temas que podrían resumirse así: los esfuerzos que hace la parte más opulenta y refinada de la burguesía, para sobrevivirse dentro de una organización decadente, que ha cumplido ya su misión histórica.

De aquí que todo lo que ocurre —poco o mucho, según desde donde se mire—en esta película nos produzca una sensación como de vértigo. Ya se sabe que el vértigo es una propensión de los organismos anemiados. Toda esa vertiginosidad de la llamada «vida moderna» ¿no es acaso el movimiento sin sentido de una sociedad periclitada, que no puede ir ya a ninguna parte?

Nos presenta este «film» un grupo de gente rica, conversadora y ociosa. Todos intentan llenar de algún modo el vacío de sus vidas. Para ello eligen, entre posibilidades muy limitadas, una cosa a la cual llaman «amor.» La verdad es, sin embargo, que van al amor como a la playa, al «bar», al cabaret o a la ruleta. La insaciabilidad de la protagonista a que alude el título español no es de amor en puridad, aunque le conozcamos tres maridos en pocos meses. Es el horror al vacío—al vacío de su propia vida—el que le da esa aparente voracidad erótica, que no es, en el fondo, más que el deseo de compartir con alguien un pánico sordo y sin fronteras.

Todo el interés de esta película reside, pues, en la presentación de uno de fenómenos más inquietantes y típicos de nuestro tiempo. Posiblemente la intención del cineturgo no fué más allá de la anécdota o, a lo sumo, del «caso» de la protagonista, mujer de «no one man.» Pero sin querer nos ha pintado el andar sin rumbo, las brazadas sin ritmo de nadadores enloquecidos con que intenta ir a ninguna parte una gente que se llama a sí misma «moderna» y que exhibe, como único timbre, cierta elegancia alardosa y externa de «fin de clase.»

La película está presentada con gran lujo de escenarios. Carole Lombard está muy en su papel. La elección de Ricardo Cortez y Paul Lukas nos parece también acertada.

Francisco ICHASO

NOTAS

«RECITAL» POPULAR DE LA ZUFFOLI EN «LA COMEDIA»

Eugenia Zuffoli, que con los popu-lares de hoy y de mañana termi-na la serie de «recitales» que nos tenía ofrecidos.

Eugenia Zuffoli cierra su actuación con los recitales de hoy y mañana, a los cuales se ha dado carácter tan popular que las lunetas cuestan, solamente, ochenta centavos.

Eugenia Zuffoli volverá a probar sus aptitudes de actriz en «Salomé» de Sánchez Galarraga, y recitará, además, la narración rimada de Martínez Sierra «Una vida de mujer», que gustó lo indecible, y los chispeantes versos de Villalón «El novio viejo», amén de cantar las canciones que mayor éxito tuvieron, como «Siboney», que dice con acariciadora languidez, «Carita Linda» y «La niña del lunar».

El «recital» de esta tarde comenzará a las cinco y cuarto en punto. El de mañana a las tres y cuarto. En ambos colaborará con la artista la excelente orquesta de los Hermanos Castro.

LA COMPAÑIA DE ALEGRIA Y ENHART DEBUTA EL DIA 22

Como se vienen anunciando, la gran compañía de revistas Alegría y Enhart, debutará en el teatro Payret el jueves 22 próximo.

Mucho se ha dicho ya del numeroso conjunto cuya actuación en México desde el mes de mayo es el suceso artístico mayor que se recuerda en mucho tiempo.

El espectáculo que nos presentarán los artistas popularísimos es lo más notable que puede imaginarse en el género de revistas.

La compañía es española y dió comienzo a sus actuaciones en el Teatro de La Latina y en el Coliseo dos recreios», de Lisboa, trasladándose a América para la tournée iniciada en México.

La revista-cumbre de esta jira es la escenificación taurina titulada: Seda y Oro.

El abono para las ocho funciones nocturnas quedará cerrado mañana y el abono para las cuatro matinées el día 20.

«FAUSTO»: ESTRENO DE «HOGARES ROTOS»

Se ha dicho tanto y tan hermoso de esta monumental película «Hogares Rotos», que hoy estrena Fausto en todos los turnos de 3.30, 5.30, 7.30 y 9.30 y que filman Spencer Tracy, Doris Kenyon, Tommy Conlon y Ralh Bellamy, que ya no es fácil encontrar el adjetivo con que encomiarla.

Frank Borzage, director de tantas bellísimas películas, ha querido, en un supremo esfuerzo de arte, crear el arquetipo de las películas del futuro, que serán girones de realidad arrancados de la vida misma y trasladados al cuadro sonoro.

En los turnos preferentes, además del programa que se repite en todos, «Hogares Rotos», «Un par de Focas» comedia, «En la tierra del Nilo», alfombra, y el último noticiero Fox, se presentará el brillante conjunto musical Hermanos Castro, que estrenará números nuevos de su valioso repertorio.

Precios, 30 centavos hasta las 5.30; y 40 luneta y 50 preferencia después. Niños 20.

Mañana, empezando a la una en punto, una de las mejores matinées de la Habana.

Para el miércoles 21 se organiza una espléndida fiesta social auspiciada por Rotary Club y Lyons Club.

CELIA MONTALVAN, ESTA NOCHE, EN EL «PAYRET»

Célia Montalván, que reaparece esta noche en el «Payret».

La encantadora artista mexicana de la escena y de la pantalla se presentará esta noche a las nueve y media en el «Payret», como centro de un espectáculo fino, atractivo y novedoso.

Se estrenará «Celia en la Habana» capricho cómico-lírico-bailable, dividido en catorce cuadros y un prólogo. He aquí los títulos de algunos de éstos cuadros: «Celia llevada por el aire», «En la calle», «La estrella de Cinelandia», «El Precio del Honor», Muñecas de Yanquilandia», «Cosas de mi tierra», «Que viene mi mujer», «El Jazz de Moda», «El vestido nuevo» y «La caña a tres trozos».

Con Celia Montalván actuarán Paco Lara, en calidad de introductor, Mimí-Colina, Margot Alvariño, y un conjunto muy seleccionado de «girls».

Rigen precios a base de $0.60 la luneta, $0.30 la butaca, $0.15 la tertulia y $0.10 el paraíso, incluyendo el impuesto.

Mañana, matinée a las 3 y función nocturna.

EL INTERESANTE ESPECTACULO DEL «CAMPOAMOR»

Se repite hoy «Bajo el cielo de Shanghai» con Jack Holt y Ralph Graves, los simpáticos camaradas de «Submarino», y «Dirigible», ahora con Lila Lee, la bella artista en una película de mucha acción.

En los turnos elegantes se presentarán los simpáticos artistas Manuel Rusell y Raquel Rodrigo, acompañados de la orquesta «Orbe». Estos artistas que se han captado la simpatía de todo el público de la Habana, presentarán los números que más éxito tuvieron el día de su debut y, como han ofrecido, obsequiarán con un gracioso muñequito «Pichi» del número que canta la señorita Rodrigo, y que tantos éxitos ha alcanzado.

Mañana: gran matinée comenzando a la 1 con la interesante producción de Kay Francis y William Powell «Voluptuosidad», los episodios 8 y 9 de la serie «El misterio de la Selva», titulados «Atrapados por el enemigo» y «El terror de la selva», «Bajo el cielo de Shanghai», presentación de Manuel Russel y Raquel Rodrigo con la orquesta «Orbe» y por último, la extraña producción «Zombie».

En la próxima semana «Errores de la Juventud» y «Justicia».

TARDE Y NOCHE EN EL «MARTI»

Tres funciones se celebrarán en el teatro «Martí» hoy.

La primera, tanda elegante a las 5.15, llevándose a la escena «Profecía» la interesante obra, original de María Teresa de la Cruz Muñoz, música del maestro Laguna. A continuación habrá un acto de variedades «Mosaicos Martí» en el que tomarán parte la pareja de bailarines infantiles «Hermanos Barranco», el tenor Francisco Naya, Garrido y Piñeiro.

Por la noche, a las 8.45: se repite «Profecía».

A las 10.30: «Tin...tan...te comisnte un pan» la simpática obra estrenada anoche por la Compañía del «Martí» con gran éxito.

Los precios son los de costumbre: 30 centavos la luneta, 20 centavos la butaca y 10 centavos la tertulia.

Para el martes se anuncia la reposición de la zarzuela «La Habana que vuelve» cuyos principales papeles estarán a cargo de Caridad Suárez, la notable cantante y Francisco Naya el popular tenor.

«El Bobo de Abela», «Murió el cochino» y «El Pirata» son los títulos de los próximos estrenos que la Compañía del «Martí» nos presentará.

BUEN PROGRAMA EN EL «NACIONAL». 20 Y 10 CTS. LUNETA

The Theatrical Ten Cents Company continua sus «milagros» en el Teatro Nacional, donde sin alterar sus precios de 20, 10 y 5 centavos, ofrece cada día mayores atractivos. En el programa de hoy hay diez números de variedades. Un «show» en el que hay circo, canto, baile y revistas. En la pantalla se anuncian dos películas «Hay mujeres así», por Ann Devorah y «El Honorable Wong», por el popular Robinson y Loretta Young. El espectáculo es corrido desde las tres y media.

Mañana: gran matinee a la una, con circo, payasos y muchas novedades y regalos para los niños.

Para el día 20, se anuncia la gran exhibición «Nacimiento del Niño Jesús», exhibición que se presentará en el vestíbulo del teatro y será un maravilloso panorama del Nacimiento del Redentor. Los niños pagarán 5 centavos la entrada. Las imágenes y figuras y animales se han importado directamente de Italia y son trabajos realizados en madera comprimida.

CAROLE LOMBARD Y PAUL LUKAS EN EL «ENCANTO»

Rupert Hughes, el famoso escritor americano, asegura que los matrimonios modernos no son hechos por Dios en el Cielo, sino por el demonio en la tierra. Este fue el novelista que asombró a la sociedad americana con su libro «La Insaciable», sobre el cual se ha basado la película que lleva este título y que ayer se estrenó con gran éxito en este teatro, repitiéndose hoy en todos los turnos. Carole Lombar, Ricardo Cortez y Paul Lukas son los artistas favoritos en este drama.

Mañana, gran matinée desde la una, con comedias, revista, Tormentos del Pasado, el episodio sexto de la serie Héroes del Progreso, La Insaciable y la interesante producción de Gary Cooper y Claudette Colbert, Una mujer a bordo.

En la próxima semana: La Quimera de Hollywood, por Genovieve Tobin y Pat O-Brien y Ave del Paraíso, espectacular cinta dirigida por King Vidor, con Dolores del Río y Joel Mc Crea.

El día 22, jueves, dos tandas extraordinarias, a las 5 y 30 y 9 y 30. En la primera se exhibirá la quimera de Hollywood con Genovive Tobin y Pat O-Brien y habrá un gran acto de variedades por Luisa María Morales, Dorita O-Siel, Mercedes Menéndez, las hermanas Milanés, Celia Pérez, Raquel Dominguez, Hilda Salazar, Paquita García, Gaspar Betancourt, Rafael Prades y la orquesta Le Batard.

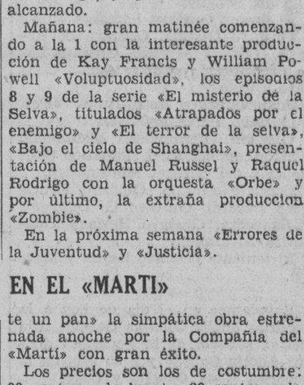

Dolores del Río en «Ave del Paraíso», que se estrenará el viernes en el «Encanto».

En la segunda se exhibirá la misma película y los números de variedades estarán a cargo de Margarita Montero, Margarita Molino, María Cervantes, Tomasita Núñez, la pareja de bailarines Clarisse et Christiam, María Ruiz, Margot Alvariño, Gustavo Sánchez Galarraga, Gaspar Betancourt y la notable orquesta Ensueño.

Los precios para ambas funciones serán los de costumbre en el Encanto.

A BENEFICIO DE LOS EMPLEADOS DEL «CAMPOAMOR»

Mañana, domingo, a las diez de la mañana, se celebrará en el Teatro Campoamor, una función extraordinaria a beneficio de los atentos y diligentes empleados de este teatro.

Se ha combinado un interesante programa que consta de dos partes.

En la primera se exhibirán las interesantes comedias de Stan Laurel y Oliver Hardy: «Haciendo de las suyas», y «Notas taurinas», y un carton.

En la segunda parte habra un gran acto de variedades a cargo de la orquesta de los Hermanos Castro con sus cantantes Garrido y de los Reyes, Rita Montaner, Josefina Leca, Jimmy Bigelow, María del Carmen Ruiz, las hermanas Milanes, Santos Menéndez, Modestin Morales, la pareja Los Chamacos y Mercedita y Tomasito.

El precio de la luneta es de 40 centavos y dadas las simpatías con que cuentan los beneficionados y lo interesante del programa es de esperarse un gran éxito.

FUNCION BENEFICA EN EL «PAYRET», ESTA TARDE

Esta tarde, a las cinco, se celebrará en el teatro Payret una función organizada por el Comité Central de Señoras, auxiliar de la Comisión Nacional Pro Damnificados del Ciclón.

La compañía de Regino López y Federico Villoch, llevará a la escena la obra de actualidad «Santa Cruz del Sur» y en la cual toman parte las principales figuras de la compañía que actúa en el teatro Alhambra.

Un público numeroso seguramente asistirá a esta función que como todas las que ha organizado este Comité Central de Señoras ha de culminar en un rotundo éxito.

Los precios fijados son populares y ya hay muchas localidades separadas para esta fiesta benéfica.

«TIERRA EN LOS OJOS», EN EL «PRINCIPAL»

Anoche, con gran éxito, se estrenó la hermosa producción de Serrano Anguita «Tierra en los ojos». Todos los componentes del cuadro del «Principal» se lucieron en sus respectivos papeles mereciendo los aplausos de la concurrencia.

Isabel Quirós, la primera actriz, en su Concha fué muy celebrada. Sol Pinelli, hizo una Condesa de Zahina, que nos demostró una vez más el gran temperamento artístico, Purita García muy bien y todos en fin.

Guillermo de Mancha el director y primer actor del conjunto puede estar orgulloso de la interpretacion que le dieron a «Tierra en los ojos»

Esta noche vuelve al palco escénico «Tierra en los ojos».

El lunes a petición «La oca».

CARTEL DEL DIA

POR LOS TEATROS

PRINCIPAL DE LA COMEDIA: A-6737.—A las 5 y 15: Recital popular de Eugenio Zuffoli con la orquesta Hermanos Castro. A las 9.15, «Tierra en los ojos», por la Compañía del Principal.

MARTI: A-1851.—A las 5.15: «Profecías» y «Mosaicos Martí». A las 8.40, «Profecías». A las 10.30, «Tin... tan... te comiste un pan.»

PAYRET: A7157.—A las 9: Debut de Celia Montalván con el espectáculo «Celia en la Habana.»

POR LOS CINES

CAMPOAMOR: A-7054.—A todas horas: «Bajo el cielo de Shanghai», con Jack Holt. A las cinco y media y nueve y media: Presentación de Manuel Rousell y Raquel Rodrigo, con charlas, tangos, etc.

ENCANTO: A-4433.—A todas horas: «La insaciable», con Carole Lombard, Paul Lukas y Ricardo Cortez, comedia y revista.

NACIONAL: A-3730.—A todas horas: «Hay mujeres así», «El honorable Wong» y diez números de variedades.

FAUSTO: A-4321.—A todas horas: «Hogares rotos» (estreno), con Tommy Comlon, comedia y revista.

ACTUALIDADES: M-5575.—A todas horas: «Honor entre amantes», «Tormentos del pasado» y ocho números de variedades.

LIRA: M-4474.—A todas horas: «El último vuelo», «El honorable Wong» y ocho números de variedades.

RIALTO: M-1831.—«Una niña de encargo» y «La voz del aire.»

RIVIERA: F-2040.—Letty Linton, «Mujer voluptuosa» y comedias.

NEPTUNO: M-2785.—«La Venus rubia» y «La novia azul.»

REGINA: M-1407.—«Una niña de encargo» y «La voz del aire.»

TRIANON: F-2403.—«La Venus rubia» y «24 horas.»

OLIMPIC: F-6263.—«Cautiva de su pasión» y «Damas del presidio.»

VIVES: F-5995.—«La Venus rubia» y «La calle del azar.»

VERDUN: A-9206.—«Lotería infernal» y «El tigre del Mar Negro.»

INGLATERRA: M-5227.—«El temerario» y «El terror del pueblo.»

WILSON: U-5363.—«El temerario» y «Una escena callejera.»

BERNDES: FO-9375.—«Hijos del ensueño» y «El criminalista.»

UNIVERSAL: «El tigre del Mar Negro» y «La hija del dragón.»

CUBA: M-8970.—«El primer año» y «El triunfo de Chang.»

VIOLETA: M-1891.—«Intrigas del sexo» y «La calle de la Amargura.»

ROJO: M-3081.—«Voluptuosidad» y «Gente viva.»

CAMPOAMOR
HOY
1½ A 11½
COLUMBIA presenta a
JACK HOLT
RALPH GRAVES
y LILA LEE
en
"BAJO EL CIELO DE SHANGHAI"
—WAR CORRESPONDENT—
5¼ y 9¼
GRAN EXITO DE
MANUEL RUSSELL
El galan de la pantalla - CANTANTE "DISEUR"
RAQUEL RODRIGO
Cancionista Recitadora
CANCIONES - DUOS - TANGOS - CHARLAS
Acompañamiento musical por ORQUESTA ORBE

CONCIERTO DE LA ORQUESTA FILARMONICA DE LA HABANA

El domingo 18 a las 10.30 a. m. en el Teatro Nacional, dará la Orquesta Filarmónica un concierto bajo la dirección de la distinguida pianista y directora inglesa Ethel Leginska. Hay una enorme expectación entre nuestros dilettanti por conocer a la ilustre artista como directora. Muchos de nuestros amantes de la buena música la recuerdan como pianista en una memorable serie de conciertos en la Sala Espadero hace unos 15 años.

La obra principal del programa es la primera sinfonía en Do menor de Brahms, de la cual hace la Leginska una verdadera creación. En el Concerto en Re menor de Rubinstein, que también figura en el programa, tocará la parte de piano la Leginska y al mismo tiempo dirigirá la orquesta. El resto del programa incluye la obertura del Secreto de Susana de Wolf-Ferrari, una composición de Ethel Leginska titulada Old King Cole y la Marcha Eslava de Tschaikowsky con que termina el concierto.

La distinguida directora ha dedicado numerosos y muy esmerados ensayos a la preparación de este con cierto, por lo que podemos augurar a la Filarmónica y a la distinguida visitante un magnífico éxito.

Use El Mejor
El Jabón Sulfuroso de Glenn contiene 33⅓% de azufre puro; mantiene la piel suave, blanda y blanca. Limpia el cutis de barros y erupciones. Excelente para las quemaduras y picazón. Para el tocador, baño y lavado de cabeza.
En todas las Droguerías
Jabon Sulfuroso de Glenn
Tintura Hill Para el Cabello y La Barba Negra o Castaño 50¢
The Century National Chemical Co.
Successors to
The Charles N. Crittenton Co.
86 Warren Street, New York City

GACETILLAS

MONTMARTRE.—Noche de lujo y de alegría.

Transcurren las noches en el lujoso cabaret Montmartre, dentro de la mayor animación y en un ambiente de lujo, de franca alegría y de constantes atracciones. Un magnífico, incomparable «show» integrado por artistas de reputación mundial, tales como la famosa pareja Clarisse and Christian, maravillosos intérpretes de la «Danza Apache», Paquita García, graciosa y donosa bailarina española. Margaret and Patrice, que gustan mucho en sus bailes americanos; Areu en su personalísima interpretación de Charlie Chaplin y el grupo de bellísimas y esculturales «girls» que presenta una primorosa revista, plena de visualidad y colorido. Completan los incentivos la pareja de rumbo única, inimitable en su labor. Y dos orquestas que hacen las delicias de los bailadores. Están, pues, justificados los sucesivos llenos de Montmartre, nuestro primer cabaret de lujo.

NEPTUNO.—La venus rubia.

Hoy será el estreno en Neptuno de una de las grandes películas de este año: se titula «La Venus Rubia», por Marlene Dietrich.

La matinée es continua de 2 a 7 p. m. comenzando con el noticiario Fox—un cartón comedia—«La Venus Rubia» por la Dietrich-Cary Grant y Herbert Marshall y «La Novia azul» por Richard Harlen y Jack Oakie. 20 cts. toda la matinée, exhibiéndose «La Venus rubia» a las dos y media y cinco y media. Por la noche, a las ocho p. m. revista y comedia. A las ocho y media «La Novia azul» y en la tanda de nueve y cuarenta y cinco p. m. «La Venus rubia». 25 cts. toda la función. Mañana, en la matinée comienza la sensacional serie «Los misterios de la selva» el primer episodio se titula «La selva africana» además «La Venus Rubia», «La novia azul». «La Lotería infernal» y un grandioso programa cómico.

RIALTO.—Una niña de encargo.

Hoy en el cine Rialto se exhibirán dos bellas producciones Metro, «Una niña de encargo» de Jean Harlow acompañada de «La voz del aire» por William Haines, la graciosa comedia «Llama a un Policía» una revista y una variedad musical.

Precios: 20 centavos luneta y preferencia a cualquier hora.

Mañana: matinée a la una y media con revista Metro, comedia en dos partes, episodio 5 de «Héroes del Progreso», «Vidas despreciadas» por Ricardo Cortés, «Una niña de encargo» de Jean Harlow y «Demonios del aire» de Clark Cable.

Martes 20, gran acontecimiento por ser la exhibición de «El caserón de las sombras» de Boris Karloff.

REGINA.—Una niña de encargo.

El cine Regina es el cine de las familias como vulgarmente se le llama tendrá hoy un lleno seguro con motivo de exhibirse la super-producción Metro «Una niña de encargo» por Jean Harlow acompañada de «La voz del aire» por William Haines la graciosa comedia «Llama a un Policía» una revista y una variedad.

Precios: 10 cts. damas y niños hasta las 7.30 y 20 los mayores despues.

Mañana: grandiosa matinée a la una en punto con una revista Metro, una comedia. El episodio 5 de «Héroes del Progreso», «Vidas despreciadas» por Ricardo Cortés, «Una niña de encargo» por Jean Harlow y «Demonios del aire» por Clark Gable.

RIVIERA.—Mujer voluptuosa.

En las tandas de las 5.15, 8.15 y 9.45 se estrena la gran producción Metro interpretada por Joan Crawford, Nils Asther y Robert Montgomery, titulada «Letty Lynton», «Mujer voluptuosa, revista, comedia.

Mañana domingo, en la matinée de la 1.15 «Mujer voluptuosa», «Audaz y galante» por George O'Brien, «Juventud triunfante» por Ramón Novarro, «El misterio del correo aéreo» por Al Wilson, revista y cartón.

A las 5.15 y 9.45 «Mujer voluptuosa» y a las 8.15 episodio y «Juventud triunfante».

El martes «Más fuerte que el odio» por Leo Carrillo.

El miércoles «El marido comprado» por Bárbara Stanwyck.

El jueves «El primer año» por Charles Farrel y Janet Gaynor.

TRIANON.—La venus rubia.

En la tanda de las cuatro se exhibirá «24 horas», por Kay Francis, Clive Brook y Miriam Hopkins, una cinta de los muñequitos que bailan y cantan, una revista y la extraordinaria producción interpretada por la egregia actriz Marlene Dietrich, titulada «La Venus rubia».

En la tanda de 8.30: «24 horas.

A las 9.45: revista, muñequitos y la grandiosa película de Marlene Dietrich «La Venus rubia».

Mañana, en la matinée de la una: 'La Venus rubia», «El Temerario» por Richard Talmadge, «Tierra de discordia» por Buck Jones, revista, comedia y muñequitos. Por la noche, «El temerario» y «La Venus rubia».

LIRA.—Exito del trío Argentino.

Este simpático cine, cuyas recientes reformas, han hecho de esta sala uno de los mejores espectáculos de la ciudad, tiene para hoy un suntuoso programa. En la parte cinematográfica la maravillosa joya «El último vuelo» por Richard Barthelmess. La sensacional y emocionante fil «El honorable Wong» por Edward G. Robinson. En tandas de 5 y 9 se presentará al público el aplaudido trío «Buenos aires» integrado por Sosa-Paurón y el célebre cantante «Villa» que tantos éxitos viene alcanzando. Mañana domingo, monumental programa en todas sus tandas.

ACTUALIDADES.—Debut de D'Argos Torres.

Para hoy sábado se anuncia el debut de la pareja de bailes internacionales D'Argos-Torres. Además continúa con éxito la notable bailarina española Isabel España y Conchita Sandoval en sones y bailes. En la pantalla la regia cinta por Clive Biorks, titulada «Tormentos del pasado» y «Honor entre amantes» por Frederick March Luneta 10 cts. Tertulia 5 cts. Mañana «Bailando a ciegos». El lunes debut del mago «Poli» con sus actos de magia y prestidigitación moderna con su ayudante china señorita Lee Koy.

VERDUN.—El tigre del Mar Negro.

A base de dos magníficos estrenos es el programa que hoy en sus secciones presentará el simpático teatro «Verdún» de la calle de Consulado a base de los precios de matinée. Todos diez centavos y por la noche, damas y niños diez centavos y los caballeros veinte centavos.

Las películas son «El tigre del mar negro» sensacional film por George Bancroft y Miriam Hopkins y «La lotería infernal» film de gran armamento por Elisa Landy y Víctor Mc Laglen.

Además, comedias, revistas, variedades sonoras, etc.

Mañana: Estas mismas film y en la matinée «La mujer sin nombre» por Alice Day y John Holland.

VIVES.—La venus rubia.

Gran programa hoy en este simpático cine del Vedado, preferido por las familias por sus comodidades y ventilación.

En la tanda elegante de 5 y 30 estreno de la gran producción «La Venus rubia» por Marlene Dietrich. Por la noche, a las 8 y 30, función corrida en primer turno «La calle del azar» por William Powell y Kay Francis, y en el segundo 'La Venus rubia».

Mañana, gran matinée, «La Venus rubia», «El cielo por límite» y «El ición cayenta».

UNIVERSAL.—El tigre del Mar Negro.

Estupendas películas desfilarán hoy por la pantalla de este popular y confortable cine, el preferido del público por su perfecto sonido, con el inmejorable equipo «Western Electric». Función de 1 a 6 y de 6.15 a 11, por solo 10 cts. Comienza con linda comedia. Colosal super producción «El tigre del mar negro» por George Bancroft y Miriam Hopkins. Sublime e interesante joya «La hija del dragón» sincronizada, por Warner Oland. Mañana, beneficio de los empleados de este cine de 10 a 12 a. m. con un regio programa. «Robo Legal» y «El Rey de los jinetes» y comedia.

BERNDES.—El criminalista.

Este teatro, conceptuado como uno de los mejores, y dotado de las mayores comodidades y ventilación, exhibe hoy películas de gran valer, en sus regulares tandas de 5.15 y 11, con revista. La opereta en que se destacan Margaret Shilling y Paul Gregory, titulada «Hijos del ensueño». Soberbio estreno de Warren William y Sidney Fox en «El criminalista».

Luneta 10 cts. y tertulia cinco.

Mañana domingo extraordinaria matinée.

WILSON.—El temerario.

Gran temporada invernal. Función de 2 a 7 y de 8.30 a 11.30, todos a 10 cts. En matinée y noche, la comedia por los Niños Peligrosos «La Función». Cartón «En la selva». La variedad «Vamos al jardín». La superproducción de aventuras «El temerario» de Richard Talmadge y Jacqueline Wells. Regia film «Una escena callejera» por Sylvia Sidney y William Collier. A las 5 la comedia, el cartón, la variedad y «El temerario». Mañana, «Más fuerte que el odio». «El testigo invisible» y «El rey de la velocidad».

OLIMPIC.—Cautiva de su pasión.

Dos grandes películas anuncian los carteles de este cine de las familias del Vedado. El más cómodo y ventilado y el del mejor sonido en la sincronización. Tandas de 5.15 y 9.30, comedia. La maravillosa joya «Cautiva de su pasión» por la célebre Tallulah Bankhead y Chas Bickford.

A las 8.15 sorprendente film de interesante argumento «Damas de presidio» de Silvia Sindy. Mañana, «Voluptuosidad», «Las tentadoras» y «La última emboscada» con regalo de juguetes a los niños.

CUBA.—El primer año.

En tandas de 1.15, a las 5 y a las 8.15 se estrena en este cine de la calle Suárez, la mejor cinta de los novios de la pantalla, Janet Gaynor y Charles Farrell, titulada «El primer año», precedida de la interesante obra de Waner Oland y Marion Nixon, titulada «El triunfo de Chan». Una bonita comedia, Noticiero y un cartón. En las tandas, luneta 10 cts., por la noche caballeros 20 cts. y damas y niños 10.

Mañana, dos estrenos: «El primer año» y «Voluptuosidad».

En matinée: «El valle de las sorpresas» y episodios.

INGLATERRA.—El terror del pueblo.

Función corrida y precios populares. Tanda de 2 a 11.30 por solo 10 cts. E nmatinée y noche, el cartón «¿Quién está borracho?». La comedia «La función». La magnífica superproducción «El terror del pueblo» por Hoot Gibson. Maravillosa film «El temerario» por Richard Talmadge y Jacqueline Wells.

A las 5 «El terror del pueblo» y «El temerario».

Mañana, «Más fuerte que el odio». «El testigo invisible» y «Fraude legal». La próxima semana «Cinelandia» y «La Venus rubia».

MAXIM.—Juventud triunfante.

Presenta hoy en su función corrida desde las 8.30 un grandioso programa. El reestreno de la superproducción JUVENTUD TRIUNFANTE interpretada por Ramón Novarro y Magde Evans; la reprise de la soberbia producción LEJOS DE BROADWAY cuyos protagonistas principales son John Gilbert y M. Moran. También se exhibe una revista.

M.E.C.D. 2016

UN GRAN RECEPTOR por $70

EL superheterodino R4 DE LA RCA VICTOR

tiene 7 tubos; micro regulador de tono, radiotrón, pentodo y de super control. Es un radio con todo el alcance y volumen de receptores mayores, por un precio muy popular. Véalo y óigalo: lo preferirá.

Especiales facilidades de pago

UNIVERSAL MUSIC COMPANY
SAN RAFAEL Y CONSULADO
TELEFONO: A-2930

COMPANIA CUBANA DE FONOGRAFOS
O-Reilly 89. Telf. A3128

Distribuidores para Cuba:
VIUDA DE HUMARA Y LASTRA, S. en C.
Muralla 83 y 85 - - Teléfonos A-3498 y M-9093

ESTUDIO VALS — ESCOBAR 76. A-4061

Crónica Habanera

(Viene de la Página CINCO)

EN «LA CARIDAD»

En el simpático local de «La Caridad», Prado 47, se efectuó ayer, por la tarde, un concurrido bridge-patry, con motivo de ser viernes de moda.

Un grupo de damas distinguidas de nuestra sociedad y algunos caballeros, disfrutaron del agradabilísimo ambiente y del té, exquisitamente servido, por el módico precio de veinticinco centavos. Con ello además contribuyeron a animar la magnífica Exposición de Labores efectuada por las niñas asiladas en diversos planteles benéficos.

Dicha exhibición es digna de visitarse para apreciar el esfuerzo, de paciencia y arte, realizado por las alumnas, cuyas labores pueden figurar entre los mejores trabajos de su clase.

Merecen plácemes las distinguidas damas que mantienen semejantes establecimientos benéficos.

Allí se encontraban ayer, atendiendo al exito de «La Caridad» las señoras María Teresa Ehler de Pantín, Aanaís Culmell de Sánchez, Raquel Reyes de Carrera Peñarredonda, Amelia Solberg de Hoskinson, Nena Pons viuda de Pérez de la Riva, Margot del Monte de Cruz, Juanita Cano de Fonts, Elena de Cárdenas de Sardiñas, Madame Barnet, Mrs. Louise Winter, Cuca Sánchez de Ovies y Ana María Sánchez Crusellas de Gómez.

En mesas se encontraban las siguientes personas:

Estela Broch de Torriente, María Luisa Torriente de Sandoval, Enrique Sandoval, María Dufau de Le Mat.

Eugenia Segrera de Sardiñas, Juanitica Deschapelles, Loló Vinent, Georgina Menocal de Sardiña.

María Arango de Echegoyen, Cuca Blanco viuda de Laurrieta, Cecilia Mesa de Amézaga, Mrs. Jules Rueff.

Elena Pollack de Aguilera, Margot del Monte de Cruz Sarah Johson de Aguilera, Julia Morales Zaldo.

Cecilia Heyman viuda de Recio, Pilar Reboul de Fernández, Margarita V. de Fernández, Josefina de Herrera.

Carmen Otero de Menéndez, Zaida Carrera de Fernández Reboull, Ofelia Olivella de Salas, Lola Farnés de Ramírez Olivella.

Mrs. M. R. Leeder, Mrs. F. Stol, Mrs. J. M. Campa, Mrs. A. Palos.

Lolita Fernández de Velazco de Montalvo, Conchita Valdivia de Santo Tomás, Elida Corroalles de Moran. Pepito Rivera.

María Teresa Eshlers de Pantín, Georgina Serpa de Arnoldson, Julia Aguirre viuda de Cuadra, María Isabel Pardo de Solberg.

Mrs. J. Casanova, Mrs. Sara de Raymond: Mrs. J. H. Manduley; Mrs. Ralph Lees.

Rosita Sardiñas de Mazorra, Ana María Menocal, Rosa Perdomo de del Valle, Ignacio del Valle.

Mrs. R. R. Rodríguez, María Mello de Padrón, Ana L. Rodríguez de García, María López de Pérez.

Margarita Mendoza, Antonio Carrillo, Alina Sánchez, Teddy Carrillo de Sánchez.

Adriana Lancis Hortensia Gener, got Lancís, Rosa Herrera.

Ana María Sánchez, Loló Castelleiro, María Teresa Mendoza, María Luisa Mendoza.

VIAJEROS DISTINGUIDOS

El conocido arquitecto Leonardo Morales, embarca hoy para los Estados Unidos, por la ruta de la Florida.

Lo acompaña su bella sobrina la señorita Celia Rosa Morales y de Cárdenas.

Los distinguidos viajeros pasarán las fiestas de Pascuas y Año Nuevo en la ciudad de Nueva York.

CONCIERTO

El próximo lunes a las cinco de la tarde en la Sala Espadero, se celebrará un gran concierto organizado por el compositor Augusto Tariche.

Tomarán parte en él las notables artistas Carmelina Delfín, Ernestina Lecuona, Sarita Justiz, las cantantes Hortensia Coalla, Esther Borjas, Tomasita Núñez, Mercedes Menéndez, Nena Planas; la señora María Cervantes de Aulet, tan admirada, y la simpática Margot Alvariño, además de otros artistas distinguidos.

El doctor Gaspar Betancourt efectuará algunas de sus notables imitaciones, y Gustavo Sánchez Galarraga, el laureado poeta, recitará varias poesías.

BODA DISTINGUIDA

Esta noche contraerán matrimonio la bella señorita Georgina Hartman y Portela con el joven Wyman Steel Borden.

La ceremonia se celebrará, a las nueve y media de la noche ante un precioso altar levantado en la mansión de los padres de la novia, el distinguido matrimonio Walter Hartman y Georgina Portela.

CELIA MONTALVAN EN PAYRET

A las nueve y media de la noche de hoy se presentará en el tablado del Teatro Payret la bella «vedette» Celia Montalván, artista mexicana que actuó con gran éxito en nuestra ciudad anteriormente.

Aparecerá en una revista sintética, original, y muy movida, en la que se han intercalado bellos números musicales y simpáticos cuadros muy atractivos.

EN MEMORIA DE HUBERT DE BLANCK

El próximo martes, a las nueve de la mañana, se celebrarán en la Parroquia del Vedado solemnes honras fúnebres por el sufragio del alma del inolvidable maestro Hubert de Blanck.

Su inconsolable viuda, la señora Pilar Martín, y sus hijos, invitan a sus amistades para este acto.

LAS BODAS DE HOY

Numerosas las bodas señaladas para este día.

A las nueve de la noche, en la Iglesia de San Juan de Letrán, contraerán matrimonio la bella señorita Margot Sotorrío y Martínez de la Maza y el simpático joven «Chicho: Lleó y González Sarrain.

La Iglesia lucirá un adorno floral que ha sido encomendado a «El Clavel», el gran jardín de los hermanos Armand.

Aquellos floristas tendrán a su cargo también la confección del bouquet nupcial: un modelo muy bonito que regalará a la novia la señora Tina Riaño.

A las nueve y media, en la Parroquia del Vedado, se verificará el enlace de la señorita Jenny Dávila Arias y el joven César Beristain Muñoz.

También los hermanos Armand, tendrán a su cargo la decoración del templo para esta boda así como la confección del ramo de mano para la gentil «fiancée».

En la Iglesia del del Carmen, a la misma hora, tendrá efecto la boda de la señorita Adelaida Delgadillo y Rodríguez y el doctor Lázaro Saez Moreno.

El adorno floral del templo, el bouquet nupcial y el adorno del automóvil de los novios serán obra del favorito «Clavel».

A las diez de la mañana, en la capilla de los Escolapios de San Rafael, se celebrará la boda de la señorita Alsina Moroñas y Freire con el joven Rafael Arredondo y Gutiérrez.

En la Parroquia de Jesús del Monte a las nueve de la noche se desposarán la señorita Virginia Lima y Feliú con el señor Antonio Casa Pire.

(Continúa en la Página NUEVE)

LA ISLA DE CUBA

Ya está abierto al público el "Pueblo Cubano" en el primer piso de "La Isla de Cuba". Representa una calle de la época colonial con sus edificios reproducidos con exactitud perfecta. La Tienda Mixta, La Casa Colonial, La Casita, La Valla de Gallos, La Tabaquería, el Bohío criollo, nos trasladan con facilidad a una calle de la antigua Habana de la época de Cecilia Valdés.

En el mismo piso exhibe Dalmau, el gran artista una colección de vestidos y sombreros creados por él y que serán una revelación. Dalmau que diseñó por muchos años las maravillas que Jeanne Lanvin avalora con su firma, diseñará ahora directamente para la sociedad cubana.

Cordialmente invitamos a todos nuestros clientes y a la sociedad habanera en general a visitar el 'Pueblo Cubano' y la exposición Dalmau, hermoso contraste donde lo antiguo y lo moderno se han reunido para deleite de los ojos.

Víctor Campa y Cía., S. en C.

en la planta baja continúa

la gran BARATA

Con los precios más económicos que Ud. puede imaginar, precios de BARATA que son inferiores a los de cualquier liquidación, para aligerar mercancías en exceso. Una espléndida oportunidad para sus regalos de Navidad.

Nuestra política de venta ordena que los precios serán siempre Diez por ciento mas barato, cuando menos, que en cualquier otro lugar en Cuba.

Juzgados de Primera Instancia

ENTABLADA UNA «DIVISION DE CONDOMINIO»

En el Juzgado de Primera Instancia de Almendares, que sirve el doctor Carlos de la Torre, se ha entablado por el doctor José Jenaro Sánchez, un juicio de menor cuantía sobre «división de condominio» en la casa Fernandina número 52, en esta capital, contra Tomás Delgado Guanche Guerrero y Rafael Delgado Guanche Pérez, Abelardo, María Luisa y Domingo Delgado Guanche y Valdés y Rafaela Pérez, viuda de Delgado Guanche, o sus herederos o causahabientes caso de haber fallecido. Estos contra los cuales entabla el juicio el doctor Sánchez, aparecen en autos como de ignorados domicilios, teniendo el Juzgado que citarlos por medio de la tablilla de anuncios.

SE TIENE POR PERSONADO Y POR PARTE EN SEGUNDA INSTANCIA

En el rollo de apelación del juicio verbal que, en el Juzgado de Primera Instancia del Norte, se sigue por Morris Awerbuch contra Mercedes Palacio viuda de Mazón, el juez da por recibido un escrito procedente del Decanato que manda unir al rollo de que se trata y de conformidad con lo pedido, se tiene por personado a la dicha Mercedes Palacio, con quien se entenderán los demás trámites y decursado el plazo se señala para la comparecencia que dispone la Ley el día 20 del actual, a las nueve de la mañana.

DEMANDAN A INDIVIDUOS DE IGNORADOS DOMICILIOS

Establece procedimiento sumario hipotecario contra la finca Calzada de Jesús del Monte, 677, ante el Juzgado de Primera Instancia del Sur, Antonio Villapol Fernández contra Manuel Muiña Fernández y sus hijos Alicia Sara y José Rodríguez Muiña. Se fija en la tablilla del repartidor, con expresión de nombres de actor, demandados y asunto, a fin de que se conozca la iniciación del juicio.

UN JUICIO A PRUEBA

En los autos del juicio que, sobre disolución del vínculo, se sigue en el Juzgado de Primera Instancia de Almendares por Jacobo Berguenicht contra Paulina Davis, se ha dispuesto recibir a prueba el juicio, por término de veinte días comunes a las partes.

OTRAS CASAS A SUBASTA

En el Juzgado del Norte se sigue procedimiento sumario hipotecario por José García Cueto contra Matías Luis Alemán Dovo, en cobro de un crédito, y se dispone sacar a remate la casa Martí, 98, manzana comprendida entre las calles de 27 de Noviembre y Maceo y la casa Santa Rosa, hoy Céspedes número 64, tasada cada una en la suma de tres mil pesos. El remate se ha dispuesto para las nueve de la mañana del día 24 de enero.

PELUQERIA DE MORAL

Aguila 107 entre San Rafael y San Miguel
Teléfono M-3237

PERMANENTES $1.00 con aceite $1.50
3 servicios 40 centavos
Manicure 20 „
Cejas 20 „
Corte de Pelo 30 „

Especialidad en teñidos y Masaje.

Prestan sus servicios en esta casa Mario y Ricardo, ex peluqueros de Madame Gil y Buendía.

Garantía absoluta en nuestros trabajos

Millones de personas disfrutan del delicioso CAFE de "EL BOMBERO". Todo aquél que lo desee puede llamar al

Teléfono A-4076, de Galiano 120

VIBOREÑAS

EFEMERIDES MARISTA

No como dijera el poeta: «Con letras ya borradas por los años—en un papel que el tiempo ha carcomido», pero sí cubierto por el polvo de algunos años, en mi viejo archivo conservo la fotografía que aparece en estas «Viboreñas», con un doble motivo.

Cúmplense en la fecha de este día cinco años de aquel otro 17 de diciembre de 1927, día inolvidble para la sociedad viboreña, que en la clara y estrellada noche de aquel sábado, participó de una de las fiestas más suntuosas que recuerdan los anales de la crónica social de nuestra Ciudad Nueva.

La Verbena Cubana, única de su clase celebrada hasta entonces, porque fué éste el primer festival que adoptó como simbolismo de su celebración el típico y cubanísimo sentimiento de evocar en la expresión de su triunfo, la representación de las seis provincias que integran nuestra República.

¿Quién de los que asistió a ella no recuerda cómo en medio de la más intensa alegría, en medio de los lares netamente viboreños de «Víbora Park», triunfó de una manera definitiva la gracia y la belleza de la mujer viboreña, de esa élite que en fajanje de ilusión y de fe fué siempre el más legítimo orgullo de la Asociación de Patrocinio y Párraga, que tuvo siempre en el entusiasmo de nuestras mujeres, en el empeño de sus esfuerzos y en la devoción firme de su culto a la enseña blanquiazul de los Maristas, la gloria inigualable que no sobrepasará entre nosotros sociedad o club alguno; tal parece que vemos aún en aquellos kioscos, que fueron exponentes de gusto exquisito a las lindas figulinas que vistiendo los trajas apropiados a cada uno de ellos, hicieron de aquella noche la delicia de momentos inolvidables.

Página ésta de triunfo para aquella sociedad que no debió nunca haber muerto, y página también de triunfo para la mujer viboreña, que siempre tanta predilección tuvo por la Asociación Marista.

Aun nos parece recordar aquel entusiasmo delirante, frente al kiosco de Oriente de la distinguida dama viboreña señora de Céspedes; en el de Camagüey, a la ilustre esposa de mi apreciable convecino Manuel Ramos Izquierdo, Consuelo Ronquillo; en el de Santa Clara, la señora de Capestany, apellido éste ligado a algo de lo más antiguo en los Maristas; en el de Pinar del Río, la señora de Diana; en el de Matanzas, la señora de González, y en el de la cascabelera capital de la República, las señoras Asunción García de Arias y la ya desaparecida dama viuda de Citarella, la inolvidable Juanita, la que siempre puso en toda fiesta marista la nota de su gusto y de su entusiasmo, todas con infinidad de otras, que haría esta relación interminable, al frente de lo más granado de nuestra juventud femenina, contribuyeron de manera decisiva al brillantísimo éxito de la gran fiesta marista.

La Víbora entera se dió cita en aquel fausto acontecimiento, y yo levanté acta de aquello que no se olvidará, la Asociación Marista recibió como justo premio a su esfuerzo la compensación de poder saldar la deuda que encontrara la directiva bajo cuyos auspicios se organizara el magno festival, en el que no faltó un solo detalle de los puntos culminantes de nuestro criollísimo, desde el sabroso lechón asado hasta el guajiro café carretero, y ahora, al cabo de un lustro de aquel día, de aquella noche, la evocación de ese recuerdo nos trae añoranzas de días inolvidables, idos irremisiblemente para siempre...

Sería injusto si, al relatar este paréntesis de la gloria de la Asociación Marista, no mencionara el esfuerzo y el amor no desmentido a la enseña azul de los Maristas, de aquellos que figuraron en la victoriosa directiva de 1927, que presidiera con ejemplaridad de rectitud y honradez, uno a quien puede llamársele Marista entre los Maristas, mi consecuente y bien querido amigo el joven letrado doctor Antonio Martínez, hoy alejado, tal vez tocado de cerca por la ingratitud de quienes de menos debía esperarla, al que secundaron en sus denodados esfuerzos viboreños de todos conocidos, como el doctor Ramón García Pujol, hoy ausente de los patrios lares; el joven Roberto Esnard, fuera también hoy de Cuba, los que tal vez no reciban con la lectura de estas líneas el aliciente risueño del recuerdo que evocan, porque distancias le impidan experimentar placer tal; los Maristas de siempre, Haytt, Sirvén, los hermanos Pérez, Alberto García, Tovar, Ramos Izquierdo, Reyes, Ramos Izquierdo, Reyes, Diego y León Rojas, aquel que siempre fué constante del Club Marista y José Diana.

No sólo evocar en este día aquel otro pasado es motivo de satisfacción para mí algo más hay y es que llegan, que recojo las noticias de que por un grupo de fieles y antiguos mosqueteros de la vieja guardia Marista, se pretende de nuevo levantar aquel Club que fué legítimo orgullo de nuestra Ciudad Nueva, y hay más, se me ha dicho que sólo faltá la determinación de un punto que es esencial en el asunto, hoy ya en vías de optimista dirección, para que aquel pabellón que ganó tantas horas de gloria en nuestros spotrs, se levante nuevamente.

Este algo que tendrá la aprobación unánime de la barriada viboreña, algo que sin duda será recibido con muestras intensas de satisfacción por todas nuestras clases sociales y sportivas, porque la nueva etapa de los Maristas ha de marcar nuevos momentos de alegrías viboreñas.

Si los rumores llegan a verse en los moldes de la realidad, pronto tendremos algo que será como lo fué siempre, tema preferente de mi crónica, desde la que tendré al tanto a mis lindas figulinas del más mínimo detalle relacionado con tan risueños rumores...

Y al resurgir la Asociación de Patrocinio y Párraga, quiero ser yo el primero que al traer a estas líneas el viejo recuerdo que guardo de su más brillante directiva, en la foto tomada instantes después de ocupar la presidencia del Club Marista Antonio Martínez, el día 15 de mayo de 1927, quien desde estas «Viboreñas» los aliente y salude.

MUJERES Y FLORES

Noche de moda es noche de gran animación en el coquetón Gran Cinema, resultando unas veladas verdaderamente agradables con la presencia de muchas bellísimas viboreñas y estimadísimas damas.

He aquí algunos nombres de las que asistieron el miércoles:

Señoras Margot Díaz de González, Graciella Fernández de Menéndez, Serafina Alba de Escarpa, Gloria Capello de Cocina, Rosario Fajardo de Ríos, Evangelina González de Gómez, María Luisa Suárez de Vila, Zoila Vila de Alvarez.

Las jóvenes y bellas señoras Bertha Dulzaide de Guzmán y Nena Armand de la Hoz.

Señoritas: Yolanda Hernández, Lili Rivero, Amparo Robau, Elena Armand, Carmen Escarpa, Esther Escarpa, Flor Fuentes, Consuelo Salvat, Estrella de los Ríos, Mascota y Graciella Gómez, Conchita Doyarzábal, Zoila López, Esther González, Piedacita Gómez.

Rosa y Delia Sánchez, Carmen Fraga, Isabel Guzmán, María Teresa y María Luisa Martínez, Alina y Elsa Pérez, Lala y Emilita Grau, Chacha Torres, Martica e Inés Inda, Teresita y Lolita Castro, Hortensia Hevia.

Y con la gentil señorita Laurence, la simpatiquísima «prietecita» Australia López.

Esta noche se proyectan «La Calle de la Amargura» y «El Fantasma».

El lunes es el beneficio de los empleados, con un colosal programa.

SRTA. ALICIA SOMAR

Celebró ayer sus días, junto con las Alicias esta hermosa y admirable figulina, a la que sinceramente admiro, apreciando con su arrogante belleza sus muchas valiosas dotes, de inteligencia, cultura y modestia.

No podía olvidarla, y al felicitarla le deseo su completa felicidad.

Urbano DEL CASTILLO

POST-VIBOREÑAS

Las bodas de esta noche.

Y una por la tarde, a las cinco, en nuestra iglesia parroquial, siendo los contrayentes la gentil señorita María Teresa Magraner y Noriega y el joven Jesús Espino y Alfonso.

A las nueve y media, también ante el querido párroco presbítero José Rodríguez Pérez, contraen matrimonio la bella señorita Virginia Lima y Feliú, y el estimado joven Antonio Casas y Pire.

A las diez, en la parroquia del Vedado, unirán sus destinos la elegante y graciosa señorita Margarita Rivas y el querido amigo Mario Domínguez.

En la iglesia de la Patrona de Cuba es hoy la boda de la bella figulina Zoila Díaz y Pintado y el joven Ramiro Maas e Izquierdo.

Y en la feligresía de Managua, ante el Padre Francisco de la Piedra, jurarán su amor la graciosa señorita Adriana Morales y Figueredo y el joven Francisco Gillot y Ochoa.

¡Muchas felicidades les deseo, afortunadas parejitas!

U. del C.

Frente al Capitolio

Un buen Hotel
Buena cocina
Buenos cuartos
Buen servicio

Precios razonables

Una invitación

A mis amigos, recordándoles que hemos terminado las obras de modernización y habilitación del Hotel PASAJE, que será abierto al público el sábado 17 de Diciembre a las doce del día.

Usted recordará con gusto el PASAJE como uno de los hoteles clásicos de la Habana y son mis esperanzas que vuelva a disfrutar de la popularidad que antes tenía y que, merece ahora más que nunca, por el espléndido lugar que ocupa en el Prado, frente al Capitolio.

Me complazco en invitar a usted, sus familiares y amigos para el día de la apertura y espero nos dé una oportunidad de demostrarle nuestro buen servicio. Los precios serán tan razonables como lo requieren las circunstancias y el servicio, tanto en el Restaurant como en el Café al aire libre, será tan bueno como se pueda desear.

De usted con la mayor consideración.

JESUS NORNIELLA,
Propietario del Hotel Pasaje.

M.E.C.D. 2016

La Importancia

de tomar suficiente AGUA PURA no puede ser exagerada.

Poland Water

es famosa en todo el mundo por su pureza.
Cómprela en su hotel o tienda de víveres finos.

Distribuidor:
J. Gallarreta & Cía., S. en C.
Mercaderes No. 13, Habana.

No. 2

FUERTE ENGORDA OXOIDE

1 copa de 100 cc. = ½ lb. CARNE FRESCA
Alimenta sin cansar su ESTÓMAGO
Sabroso - Aromático
EXIJA LEGITIMO OXOIDE
Varias veces al día
Jugo carne de 97% Extracto concentrado al 25% Dr. SIMPSON
PREPARADO POR
DROGUERIA "SARRÁ"
LA MAYOR

FARMACIA
DROGUERIA
DE
"JOHNSON"
DE TURNO LOS LUNES
Obispo Nº 30 TELEFONO-A-2129.

LA MAYOR
35 EDIFICIOS
700 EMPLEADOS
SARRÁ
DROGUERIA
ABIERTA TODOS LOS DIAS
TODA LA NOCHE LOS MARTES
A-8026 A-3641

Farmacias de Turno

SABADO

HABANA

P. Varela núm. 117	M-4659
Plácido 4 (antes Bernaza) esq. a Obispo	A-1235
Paula núm. 53	M-5462
Gral. Carrillo y Aramburu	U-6902
Gra. Aranguren y Condesa	M-4516
M. Gómez núm. 363, esq. a Matadero	M-4785
Zenea y R. Cabrera	M-4684
Salud y Lealtad	M-5440
Ave. de Italia núm. 129	A-2171
Finlay núm. 115, entre Oquendo y M. González	U-6712
Ave. de Menocal y Gral. Carrillo	U-6890 U-6885
Gral. Aranguren y Gral. Aguirre	M-4550
Zenea y Perseverancia M-3202	M-7971
M. Gómez núm. 412	M-5371
Merced núm. 92, esq. a Picota	M-4491
Aguila y Vives	M-4379
Ave. de la República núm. 265	U-6822
Ave. de Menocal núm. 72 esq. a J. Peregrino	U-8080
P. Varela núm. 19	U-6855
Esperanza núm. 57	M-4624
Crespo y Refugio	M-4688
M. Gómez núm. 128, esq. a Figuras	M-8076
Ricla y San Ignacio	M-4710
Hospital y Jovellar	U-6630
Luz y Compostela	M-1900
P. Varela núm. 110	M-4771
Ave. Menocal núm. 42	No tiene
Oquendo y V. Muñoz	U-6803
Cárdenas 55 A-2633	M-4501
Gervasio y Maloja	M-5155
P. de Martí núm. 104 M-8883	M-5453
San José y Lealtad	A-9966
Dra. María Dolores Zamora, Aguila 134	M-6667

VEDADO

Ave. G. Machado núm. 500, esq. a 22. F-6164	F-2888
Calle 12 y 21	F-6172
Calle 9 núm. 40	F-5872
Zapata, entre A. y B	F-6065
Ave. de Wilson núm. 20	F-6224
Calle 23 núm. 393 esq. a 4	F-6130

VIBORA

10 de Octubre y Ave. de Acosta	I-1179
10 de Octubre y Estrada Palma I-7756	I-7715
Dolores y 15, Rpto. Lawton	X-3058
Sta. Catalina núm. 61	X-2317
J. Delgado y Libertad	I-3636

JESUS DEL MONTE Y SANTOS SUAREZ

10 de Octubre núm. 367	I-1492
Sta. Emilia y Dolores	I-7658
10 de Octubre núm. 130	M-5303
Juan B. Zayas y Lacret I-2727	I-2828
10 de Octubre núm. 267	I-7795

LUYANO

Cueto y Municipio	X-3048
F. de Castro y Concha	X-2292
Ulacia y C. Güines	X-2289
F. de Castro núm. 121	I-7452

CERRO

Calzada del Cerro 815	I-7272
Moreno núm. 40-B	I-7410
Florencia y S Quintín	I-7585
Falgueras núm. 15	I-7734
Calzada del Cerro 891	I-1342

NOTA.—Este grupo deberá prestar el servicio público todo el día y la noche de los domingos, fiestas y duelo nacional, siguientes: Enero 3; Febrero 14; Marzo 27; Mayo 8; Junio 19; Julio 31; Septiembre 11; Octubre 23; Diciembre 4.

SOCIEDADES ESPAÑOLAS

GRAN FESTIVAL ASOC. CANARIA EN "TROPICAL"

Resultará brillante y alegre como todo lo que organizan y celebran los de asociación

Pocas fiestas se celebrarán en la Habana que hayan despertado tantas simpatías entre la juventud bailadora. Nos referimos a una que constantemente oímos en labios de los amantes de las buenas fiestas y que es la que organiza con tanto acierto la prestigiosa Asociación Canaria para mañana domingo, día 18 en los pintorescos jardines de la cervecería «La Tropical».

Muchos son los tickets que los organizadores han distribuído lo que nos hace asegurar que el éxito que se obtenga será de resultados positivos. Constantemente son las llamadas por el teléfono A-3564 que es el de la Secretaría General de la colectividad canaria, interesándose por la fiesta y solicitándose invitaciones por un gran número de damas y damitas que quieren disfrutar de la fiesta que será tal vez la mejor que se celebre en lo que queda de año.

Desde luego que el interés de las personas que desean asistir, aparte de que muchas que sienten simpatía por la Asociación Canaria, es por que la Orquesta de Belisario López, el Jazz Band «Los Diplomáticos» de L. Pego, el Sexteto Nacional y un renombrado Quinteto, serán los conjuntos musicales que tienen a su cargo el programa musical.

Como siempre asistiremos a esta fiesta y en nuestra información gráfica del lunes podrán ver nuestros lectores el magnífico resultado que los canarios han obtenido.

BENEFICA SPORT CLUB

Esta Sociedad celebró Junta General convocada al efecto para elecciones y habiéndose presentado candidatura única, se proclamó triunfante, la cual encabeza como Presidente, nuestro valioso compañero Daniel Rollé, que ha sabido captarse la simpatía de todos por sus valiosos servicios y entusiasta cooperación en pro del engrandecimiento de nuestro Club. Acto seguido la Directiva electa tomó posesión entre vivas y aplausos.

El Sr. Luis San Martín, Presidente saliente, hizo entrega a la nueva Directiva, siendo muy felicitado por su adimnistración y desempeño en el cargo que deja en manos del Sr. Daniel Rollé.

ENTERENSE LOS ASOCIADOS DEL CENTRO ASTUR

El Centro será siempre amor para todos, sin envidias ni rencores; como fué siempre

El Presidente de la inteligente Sección de Propaganda de este querido Centro, nos hizo entrega ayer de las siguientes declaraciones que deben leer por su trascendencia todos los socios de la Gran Panera:

«El Centro Asturiano de la Habana, en su larga historia, ha llegado a adquirir un capital de 12.000.000 de pesos, representados por sus propiedades: Palacio Social, Casa de Salud «Covadonga», edificio de la Delegación de Tampa, Sanatorio en Tampa y Sanatorio en Asturias.

Este capital es el triunfo de la economía, de la honradez y del altruísmo verdad; es el triunfo de los hijos de Asturias y de sus descendientes cubanos.

Nunca tuvo envidias, ni rencores. Nunca tuvo miras mercantiles. Nuestros 40.000 asociados prueban su fidelidad a nuestra bandera. No hacen mella en nuestro ánimo, ni la fundación ni la prosperidad de otras instituciones. Nuestras puertas están abiertas. Nuestras estadísticas médicas constituyen el mejor elogio del Cuerpo Facultativo y el capital acumulado prueba la buena administración de nuestras directivas en el pasado y en el presente.

No recurrimos nunca a exhibiciones teatrales ni a comunicados ampulosos. Celebramos modestamente y en familia nuestras victorias sobre la enfermedad. No atacamos a nadie. Nuestra mercancía es de Ley. No falsificamos marcas conocidas. No nos vestimos con ropaje ajeno. Nos vestimos siempre con el ropaje de la verdad. Nuestra mercancía está representada por el hermoso Palacio Social que levanta orgulloso la bandera de Asturias en el corazón de la Habana; por nuestra Casa de Salud «Covadonga» con sus 28 edificios y sus extensos terrenos; por el buen trabajo y eficiente servicio de nuestros empleados administrativos; por nuestros 33 médicos del Sanatorio que con ciencia y cariño asisten a nuestros enfermos; con nuestros centenares de Delegaciones que hacen frente al problema de la asistencia médica a nuestros asociados del Interior de la República.

El dinero que ingrese en nuestras cajas no es para repartir dividendos de utilidades a nadie, se invierte en adquirir material científico y en la construcción de edificios para las necesidades sociales.

Nuestra obra es una obra nacional; obra de verdadero patriotismo. Las raíces de nuestro árbol frondoso penetran cada vez más profundamente en la tierra de Cuba, para honra de nuestra raza y para gloria de los hijos del Principado.

Nuestro lema es siempre: Amor para todos sin envidias ni rencores para nadie.

(VEA las HABANERAS en la Página ONCE)

HOY EL GRAN BAILE EN EL «DEP. HISPANOAMERICA»

En Prado núm. 125, altos, lugar amplio y céntrico, se darán cita esta noche todos los buenos bailadores. El programa bailable lo integran las piezas que mayor resonancia han tenido en estos últimos tiempos y estará a cargo de la conocida orquesta de Aniceto Díaz, creador del Danzonete, y el Septeto Cuba, de Collazo.

El precio de la entrada será muy módica: solamente Veinte Centavos con derecho a guardarropía.

Con este baile se confirmará el nuevo lema de los Tigres: «Sobre la marcha, y a paso de triunfadores».

Los que no hayan adquirido los tickets de entrada con anterioridad, podrán obtenerlos esta noche a la entrada de la casa social hispanófila, que es la vuestra.

DESPEDIDA DEL AÑO EN EL CENTRO ASTURIANO

La Sección de Recreo y Adorno del Centro Astur, que presiden Castrillón-Blanco, Mori-Villanueva, los «ases» en la organización de bailes, han iniciado sus actividades, que serán muy fecundas.

«Fantasías 1933», será la verbena del año; la decoración de los amplios salones del Palacio Astur, así como la iluminación de su Terraza, será algo deslumbrante, originalísimo, bajo la experta dirección del inimitable Sánchez Blanco y Nicolasito.

La juventud bailadora, exige, como buenos bailadores, que los conjuntos musicales sean de primera clase y para poder bailar como es debido, y disfrutar plenamente de buena música, los Petronios Astures han contratado lo mejor: Antonio Ma. Romeu, Belisario López, Diplomáticos de Pego, Septeto Nacional, Collazo y otros hasta el número de ocho.

Las damitas serán obsequiadas con variados y finos estuches.

Con alguna anticipación, quedará terminado el fantástico adorno que llevará la monumental escalera de entrada del Palacio Astur, y así podrá apreciar todo el que así lo desee, que los Petronios Astures votarán la pelota con su Verbena «Fantasías 1933».

GRAN BAILE EN EL PROGRESO COTORRO

Hoy, sábado, en la Sociedad «Progreso del Cotorro» se celebrará un grandioso baile, el cual será amenizado por los magníficos conjuntos musicales de Belisario López y el Nacional de I. Piñeiro.

Los locales de la fiesta, han de presentar un aspecto deslumbrador, debido al derroche de gusto en el decorado floral, que está encomendado al afamado jardín «Toledo», dirigido por el artista Ferrucho Morelli.

Se espera una gran concurrencia dado el entusiasmo que ha despertado entre la juventud bailadora, el anuncio de tan atractiva fiesta y todos los que asistan a la misma serán finamente obsequiados con regalitos gratísimos, recuerdos de esta memorable fiesta bailable.

El Sr. Pedro Muñiz Carrera, con esa pericia que tanto le caracteriza, asesorado por las distinguidas personas pertenecientes a la prestigiosa Sociedad «Progreso del Cotorro», señores Antonio D. Angelo, Adolfo Fundora, Jorge Díaz, José Iglesias, José Fermín Ordóñez, José M. Núñez, Manuel Núñez, Laureano Valdés, Oscar Alvarez, Antonio Sánchez, Agustín Fusté, Raimundo Pérez y Eduardo Alvarez, se ha impuesto una ardua tarea e igualmente todos los mencionados señores, para que esta fiesta tenga incomparable resonancia.

La cuestión del transporte de los muchos concurrentes que han de asistir de la Habana, la ha resuelto la excelente empresa de ómnibus La Primera Ocasión, de una manera eficaz, rápida y económica, montando su servicio eficiente toda la noche de la fiesta.

Con referencia a esta brillantísima fiesta, hoy ofrecemos al conocimiento del público, uno de los muchos sugestivos detalles que la comisión organizadora ha de brindar el mismo en este acto colosal.

Se trata de los atrayentes barrios Cubano y Español, que son temas bellísimos e interesantísimos de esta fiesta y por tanto damos a conocer los nombres de las encantadoras señoritas que los componen:

Barrio Cubano: Presidente, Srta. Asunción Pérez, con su Comité de las lindas damitas Emilita Alvarez, Estelita Iglesias, Tomasita Rodríguez, Gloria Núñez, Julita Rodríguez, Angelita Díaz, Rosita Díaz, Concepción López, Juanita María Requejo, Carmelina Guerra, Adolfina Fusté, Cuca Toll, Josefina Pérez, Evangelina Sánchez y Dulia Tosar.

Barrio Español, en cuyas glorietas lucirán su gracia y hermosura su Presidenta Srta. Silvia Díaz, rodeada de su simpático Comité de las señoritas Livia Alvarez, Nenita Miniño, Silvia Solís, Andrea Rodríguez, Leonila Requejo, Estela Gil, Nella López, Juanita Guerra, Concesa López, Antonia Fusté, Leonidina García, Adelaida Fusté, Dulce Rodríguez, Amadita Acosta, Julita Bueno y Miss Colgu-es.

SALES DE ESTRONCIO
de PARAF-JAVAL
BROMURO DE ESTRONCIO
ENFERMEDADES NERVIOSAS
YODURO DE ESTRONCIO
ENFERMEDADES DEL CORAZÓN
LINFATISMO
LACTATO DE ESTRONCIO
ENFERMEDAD DE BRIGHT
ALBUMINURIA
SALICILATO DE ESTRONCIO
Mejor tolerado que el de sosa
1, Rue Vivienne. PARIS
y en todas las Farmacias

SOCIEDADES DE INSTRUCCION Y CTRO. GALLEGO

Convocadas por el Ejecutivo mañana celebrarán importante reunión en el salón de fiestas

Mañana, a las tres de la tarde, en el gran salón de Fiestas del Centro Gallego, se reunirán los presidentes o representantes de las juntas directivas de todas las beneméritas sociedades gallegas de instrucción, cortés y amorosamente convocadas por el presidente de la nueva Comisión Ejecutiva del mismo Centro.

Ante ellos el señor Jesús Pérez Cabo, en su nombre y en el de todos los miembros de la citada Comisión y de la Asamblea de Apoderados, así como de los organismos dirigentes, hará saber a todos la verdadera situación que actualmente confronta el hogar gallego, solicitando de todos, la adhesión para una rectificación y renovación concreta y firme en lo que atañe a la obra del Muy Ilustre Centro gallego y de sus prestigios históricos, pues sabedor de la obra inmortal de los gallegos que figuran en dichas sociedades, cuenta con su inquebrantable adhesión y su patriotismo para honor y grandeza del Centro Gallego.

Y cuenta con razón.

COMISION ECONOMICA

El lunes, a las nueve de la noche, se reunirá en sesión la Comisión Económica de este Centro.

EI BAILE DE LAS FLORES

Designados ya los cargos de la Mesa de la nueva Sección de Orden, que recayeron en los señores Ramón Paredes, para vicepresidente; Daniel Gallo, para secretario y para vice, Pejerto Gallego, han comenzado a trabajar con verdadero entusiasmo en la organización de la Verbena de las Uvas que ha de celebrarse el último día del año.

Las Orquestas contratadas estrenarán nuevos bailables, con letra alusiva al año que finaliza.

Una verdadera fiesta de alegría, como todas las que se celebran en el Centro Gallego, cuyos salones majestuosos son los preferidos por el elemento bailador, porque además sabe que no se le exige más que la entrada y no se le abruma con peticiones y recolectas de ninguna clase, ni siquiera por guardarropía, que es gratuita.

Las invitaciones para damas pueden solicitarse en las oficinas del Centro, en las horas de trabajo.

HORA CULTURAL Y CONFERENCIA DEPENDIENTES

La pronunció la profesora Dra. Adelina Bannatyne que disertó con elocuencia de la Aviación

La Dra. Adelina Bannatyne brilló ayer en la Academia de Dependientes. Su conferencia sobre «La Aviación», fué, sencillamente, un éxito pedagógico notable. La distinguida Profesora hizo, dentro de los límites breves de una lección, firme, acertado, brillante recorrido por el campo de la aviación. El esquema de su clase, publicado ayer, ya anunciaba los tópicos a tratar y el orden sistemático de la disertación.

Le presentó el Dr. Luciano Martínez, elocuentemente; como un producto de la Universidad de La Habana y especialmente de la Escuela de Pedagogía que honra el título extendido a su nombre.

De plácemes, pues, se halla Dependientes. Nuestra enhorabuena a la distinguida conferencista.

EL BAILE «LAS UVAS»

Por todo lo alto, grande, resonante, hermosísima será la fiesta bailable que prepara la Asociación de Dependientes para el día 31 de Diciembre. «Verbena de las Uvas» se nombra; y caracteres de verbena tendrá. organización de verbena recibe.

El palacio entero servirá de escenario al gran festival. Y las orquestas cumplirán el programa de bailables, situada en distintos salones del palacio. Aniceto Díaz, el creador por excelencia; Neno González y su cante Paulina Alvarez; los Hermanos Martínez; el Septeto Cubano 1927 y ey de los «Jóvenes del Cayo» se aprestan, entusiastas, para ofrecer los bailables más en boga y más gustados.

Palmas habrá a la entrada por el Paseo de Martí; palmas en las amplias escaleras; arcos de palma por doquier. Es el adorno por excelencia.

Al toque de las doce se comerán las doce uvas de la suerte. Y las orquestas saludarán el año nuevo. Habrá en el gran salón del tercer piso adorno alusivo a la fiesta y su carácter. Se bailará también en el segundo piso y en el salón de gimnasia.

Los jóvenes de Recreo, echan el resto en la organización de este festival magno. «Verbena de las Uvas», será fiesta de grata recordación. Lo garantizamos a la juventud bailadora de la Habana.

IMPORTANTE SESION EN «LA BIEN APARECIDA»

En sesión de Junta Directiva celebrada por la Asociación «La Bien Aparecida», se conoció de las grandes progresos obtenidos como consecuencia de la adquisición de la casa de salud «Quinta Balear».

Pasan ya de un millar las personas que se han inscripto y por los informes reportados por los cobradores cuando se entre en posesión del citado Sanatorio, se espera que dicho número de asociados ha de triplicarse.

Se habló de festejar debidamente el acto de inauguración pues ello no de constituír un acontecimiento social.

Tendremos al tanto a los interesados, del programa que en su día, se ha de confeccionar.

CENTRO GALLEGO

COMISION ELECTORAL
SECRETARIA

Por acuerdo de la Comisión Electoral, de orden del señor Presidente de la misma y en cumplimiento de lo que previene el artículo 16 del Reglamento Electoral, se hace público, por este medio, para conocimiento de los señores asociados que las propuestas de Apoderados que fueron admitidas por dicha Comisión, en sesión celebrada el día 11 del actual, están integradas por los candidatos siguientes:

CANDIDATURA No. 1

PRIMER GRUPO

1—Jesús María Bouza Bello.
2—Jesús Pérez Cabo
3—José Pernas Pernas.
4—Francisco González Rey.
5—Fernando Prego Alonso.
6—Cayetano García Lago.
7—José Cerdido Varela.
8—José Costa Losada.
9—Amador Seijido González.
10—Manuel Campos Gómez.
11—Norberto Soliño Fernández
12—Rosendo Sanmartín.
13—Manuel Barreiro Viña.
14—Dámaso Pérez Valenzuela.
15—José López Menéndez.
16—Pedro Rodríguez Pérez.
17—Arturo González Maceira.
18—Juan Riveiro Barreiro.
19—Manuel González Fermudez
20—Arturo Reboredo Palmeiro.
21—Pedro Lorigados Rubiños.
22—Manuel Ponte Martínez
23—Manuel Martelo Ces.
24—José Martínez Crespo.
25—Adriano A. Gato Ramil

GRUPO SEGUNDO

1—Secundino Baños Vilar.
2—Antonio María Souto.
3—Luis Cotarelo Reinante
4—Francisco Naya Silva.
5—Manuel Rodríguez López.
6—Rosendo González Otero.
7—José García Rodríguez
8—Aquilino Fernández Núñez.
9—José Barreiro Nande.
10—José González Quinta.
11—José Méndez Tenreiro
12—Francisco Arean Varela.
13—José Bermúdez Nieto.
14—Vicente Barro Torrente.
15—Francisco Carracedo
16—José Oreiro Oreiro.
17—Juan A. Belmonte Varela.
18—Angel Pérez Cosme
19—Manuel Francisco Domínguez González.
20—Germán Pita de Veiga.
21—Manuel Castro López.
22—Crisanto Leal Ramudo
23—Rosendo Durán Pardo.
24—Jesús Bello Bouza.
25—Guillermo Burgo Ramil.

GRUPO TERCERO

1—Juan Varela Grande.
2—Antonio Rodríguez Vázquez.
3—José Bargueiras Ferreira.
4—Eulogio Coira Rodríguez.
5—Francisco Sabin Teijeiro
6—Gumersindo Iglesias Maceira.
7—Francisco Cabana Sánchez.
8—Ramón del Campo González.
9—Ramón Pereira Buyo
10—Antonio Leal Novo.
11—Bernardino Cabada Taboada.
12—Rufino Meis Martínez.
13—Evencio Rodríguez Pérez
14—Jesús Purriños Souto.
15—José Riveira Márquez.
16—Daniel Blanco Cabarcos.
17—Manuel Ferro Vizoso
18—Manuel Moinelo Seibane.
19—Ramón Bouza Goa.
20—José Ramudo Chao.
21—Gerardo Camaño Yañez
22—Jesús Fernández Ferreiro.
23—José López González.
24—José Castro Losano.
25—Federico Ladra Arias

CANDIDATURA No. 2

GRUPO PRIMERO

1—Narciso María Rodríguez Lanra.
2—Ricardo Somoza Iglesias.
3—Juan A. Martínez Mouriz.
4—Gonzalo Fernández Ramos.
5—José Montes Fernández.
6—José María Prieto Martínez.
7—José Gómez Pato
8—Dorinao Santas Santás.
9—José Ferreiro Otero.
10—Juan Durán Vilaboy.
11—Antonio Gómez Villanueso.
12—Francisco Fornos Ardao
13—José M. Castro Insua.
14—Roque Barcia Villar.
15—Agustín Fernández
16—Pedro Fernández López.
17—José Ameijeiras Cerviño.
18—Emilio Gómez Vázquez.
19—José María Alvarez Alonso
20—Manuel Carballedo Arias.
21—Francisco Couceiro Ferreiro.
22—Pedro Couceiro Martínez.
23—Silvano Pelo Porriño
24—Juan A. Castro Veiga.
25—Eloy Fontela Teijeiro.

GRUPO SEGUNDO

1—Manuel Bahamonde Díaz
2—José Blanco García.
3—Avelino Rego Moreda.
4—Gerardo Cid.
5—Francisco López
6—Manuel Ramos Antelo.
7—Jesús Rodríguez Paz.
8—Francisco Paz Andión.
9—Manuel Martínez Serantes
10—Jesús Peyró Piñeiro.
11—Faustino Matalobos Porto.
12—Albino Gómez López.
13—Antonio Gómez Hernández
14—Amado Iglesias Gómez.
15—Manuel Prieto Sousa.
16—Manuel Gay López.
17—Miguel Fermuy Soto
18—José Pajín.
19—Cándido López Fuste.
20—Manuel Alvarez Suárez.
21—Andrés Castro López.
22—José Loreiro Loreiro.
23—Manuel Pena Dieguez.
24—Manuel Núñez Peña.
25—Constantino Ferro Núñez

GRUPO TERCERO

1—Domingo Cabo Bello.
2—Jacinto Blanco Palmeiro.
3—Ceferino Pérez Rodríguez.
4—Miguel Barro Fernández
5—José González Fernández.
6—Secundino López Lamela.
7—Manuel García Mañá.
8—Plácido Gato González
9—José Pérez Vázquez.
10—Germán Vilela López.
11—Manuel Yañez Orosa.
12—José María Paz Bouza
13—Luís Vila Espinosa.
14—César A. Vila Espiñosa.
15—Nicolás Díaz Yañez
16—José María Piñón.
17—José Crego Vilela.
18—Vicente Santalla Villar.
19—Manuel Vázquez García
20—Anastasio Villar Painceira.
21—Manuel Castro Moroño.
22—José Baluja Devesa.
23—Bernardino Bello Otero.
24—Gervasio Aneiros García.
25—Juan Seijido Rojo.

CANDIDATURA No. 3

GRUPO PRIMERO

1—José Ramón Díaz Moreda.
2—Andrés Durán García.
3—Francisco Bustelo Bar.
4—Francisco Yañez Badía.
5—Isidoro González Bermúdez.
6—Cándido Cabanas Mañón.
7—Benigno Bermúdez Arias.
8—José Dopico López.
9—Luis García Macías.
10—José R. Ferreiro Carballal.
11—Gerardo Bahamonde Peón.
12—Manuel Bahamonde Peón.
13—José Balseiro Rubal.
14—Manuel Ferrín García.
15—José Cendán González.
16—Jose Felpeto Montes.
17—Eduardo Calvo.
18—Manuel Ferrín Leis.
19—José Casas Fraga.
20—José Alonso Pérez.
21—Manuel Blanco Ares.
22—Luis Carracedo Iglesias.
23—Manuel Boen Blanco.
24—Ramón Casal.
25—Alejo Bermúdez Arias.

GRUPO SEGUNDO

1—Agapito Corbelle Alvarez.
2—Andrés Vascós Novo.
3—José García González.
4—Antonio Fernández.
5—Eladio Taboada Senra.
6—Antonio Ferreiro Piñón.
7—Jesús Barros Alvarez.
8—César Parada Vilariño.
9—Luis García Rodríguez.
10—Francisco Marvarez Suárez.
11—Jesús Peón Bahamonde.
12—José Purriños Souto.
13—Antonio Gato Prieto.
14—Jesús López Otero.
15—Luis Morado Pardo.
16—Manuel Martínez Escourido
17—Pedro Pernas.
18—Francisco Gómez Soto.
19—Robustiano Menéndez Vilarnovo.
20—Antonio Prieto Soto.
21—Julio Ferro Rodeiro.
22—Daniel González Pereira.
23—José Buñez.
24—Avelino Parada Gestoso.
25—José Gago Cabanas.

GRUPO TERCERO

1—José M. Pardiño Velea.
2—Amancio García Pérez.
3—José Añel González.
4—José Fernández Sixto.
5—José Rodríguez Trigo.
6—Secundino Sánchez.
7—Manuel Ferro Trigo.
8—José Rivas Edrosa.
9—Mariano Rouco Bouza.
10—Manuel Vigo Fernández.
11—Vicente Rey Balseiro.
12—Pedro Souto Guizán.
13—Ramón Souto Guizán.
14—Cándido Villalmañan Mato.
15—José Vázquez.
16—Manuel Dieguez.
17—Jovino Cotarelo.
18—Juan Fernández Rodríguez.
19—José Fernández García.
20—Manuel Saco.
21—Manuel Calvo Nogueiras.
22—Ramón Arias Reigosa.
23—Adolfo Fernández Cabeiro.
24—Juan Bernardo Otero.
25—José Bermúdez Arias.

LOCALES DE VOTACION

Los tres grupos votarán en el segundo piso, salón de fiestas y en los lugares siguientes:
El Primer Grupo, en la esquina correspondiente a la calle de San Rafael y Paseo de Martí.
El Segundo Grupo, en la esquina de Paseo de Martí y San José.
El Tercer Grupo, en la esquina de Consulado y San José.
Recibo que habrá de exigirse:
El recibo de cuota social que se exigirá para la votación será el correspondiente al mes de Diciembre en curso, acompañado del carnet de identidad correspondiente.

Habana, 12 de diciembre de 1932.

Vto. Bno.
JACINTO BLANCO PALMEIRO
Presidente

FRANCISCO CARRACEDO
Secretario

GRAN BAILE HOY EN EL CLUB DE FERRETEROS

Una magna fiesta.

La que ofrece esta noche el prestigioso Club de Ferreteros, que preside el conocido caballero Sr. Gaspar Calvo Vizoso, a beneficio de los damnificados del ciclón de Camagüey, en su sede de la Calzada del Cerro número 547.

Organizada por dicho Club, con la valiosa cooperación de su entusiasta Comité de Damas, que preside la joven y bella señora Conchita Erviti de Clemente, y bajo los auspicios del Comité de Damas Pro Damnificados del Ciclón, de la que es Presidenta la distinguida señora Ofelia Rodríguez de Herrera.

Una fiesta para la que existe inmensa espectación entre la buena sociedad habanera.

Los billetes de entrada para los caballeros sólo valen medio peso y las damas por invitación.

Los bailables estarán a cargo de la famosa orquesta de los hermanos Castro; de la orquesta de Manolo Barba; del septeto femenino «Anacaona» y del sexteto Tennis Goliath.

A la fiesta concurrirá la magnífica Banda del Cuartel General, que tocará las mejores piezas de su extenso repertorio.

Habrá un espléndido Show, formado por notables artistas, que deleitarán a la concurrencia a dicha fiesta.

María Cervantes, «Goyun», Roberto Rey, Roberto Areu, Margot Alvariño, Blanquita Bárcenas, Tomasita Núñez, Vicente Lanz, el Cuarteto Sur Americano y el Orfeón Vasco.

Un éxito brillante auguramos a esta hermosa fiesta benéfica.

Que promete resultar un verdadero acontecimiento social.

La sociedad habanera en pleno concurrirá esta noche al baile del Club de Ferreteros, a beneficio de los damnificados del ciclón de Camagüey.

SENSIBLE FALLECIMIENTO

En la tarde del miércoles dejó de existir, después de habérsele practicado una difícil operación quirúrgica, el estimado y apreciable joven Juan José Moré y Hernández, miembro apreciadísimo de la Sociedad Unión Gozoniega, donde desempeñaba el cargo de Secretario de la Sección de Propaganda.

A su sepelio que tuvo lugar en la tarde de ayer concurrieron entre sus familiares y amistades, nutrida representación de esta Sociedad, donde por su trato afable y cariñoso y su hombría de bien se había conquistado todo el afecto de sus compañeros que hoy sienten con sus queridos deudos, el intenso dolor de esta pérdida irreparable

EL CICLO CONFERENCIAS DE SOCIEDAD JOVELLANOS

Hé aquí el programa de la fiesta que hoy, por la noche tendrá efecto en esta eleganteSociedad Cultural, continuando su ciclo de admirables conferencias.

Apertura del acto por el Presidente General; canto con acompañamiento de guitarra por el Sr. Evelio G. Roca; Orientaciones Artísticas, conferencia a cargo del Profesor Eloy Palacios Torres.

La fiesta ha sido organizada por la Sección de Ciencias y Letras de la Sociedad.

DIRECTIVA ARENALESA

Celebró sesión la Junta Directiva de la prestigiosa Sociedad Estudiantil «Concepción Arenal», bajo la presidencia del titular, señor José Gómez Sánchez, actuando de Secretario el simpático joven Angel Ibarra, con la asistencia de casi la totalidad de sus miembros y ante la presencia de un gran número de asociados.

Fueron tratados distintos asuntos de trámite reglamentario, los que resultaron totalmente aprobados.

Se autorizó a la Comisión de Cultura para que organice la Velada conmemorativa al aniversario del natalicio de la insigne pensadora galiciana Doña Concepción Arenal, acto que se ha de celebrar el día treinta de enero en los salones del Centro Gallego, y hará uso de la palabra el eminente tribuno Dr. Juan J. Remos.

Se facultó a la Sección de Recreo para que inicie la organización del festival bailable que propone en su informe.

La Sección de Sports quedó autorizada para que continúe las reformas en el Campo de Deportes.

El Presidente de la Comisión de Propaganda puso en conocimiento de la Junta, el auge que ha despertado entre los asociados el «Concurso de Inscripciones», de ello es una prueba evidentísima el número de inscripciones que se está recibiendo en las oficinas de la Sociedad.

UN SOCIO DE HONOR DE LOS DE CARBALLINO

La directiva de esta prestigiosa Sociedad que tan acertadamente preside el entusiasta y laborioso carballino, señor José Lage Neira, en cumplimiento de la acordado por las Juntas Generales, hizo entrega de un valioso pergamino de socio de honor de dicha Sociedad, al señor Secundino Castro López. Tuvo efecto dicho acto en el domicilio del señor Castro donde fueron finamente obsequiados los asistentes brindando todos por la prosperidad de la Sociedad Carballinesa y la verdadera unión de todos sus asociados.

Es meritísima la labor desarrollada por la Directiva que preside el señor Lage, haciendo obras de verdadero altruismo fomentando la unión de los carballineses residentes en Cuba y socorriendo a todos aquellos que se encuentran en desgracia y necesitados.

CASINO ESPANOL DE LA HABANA

SECRETARIA

Conforme a lo dispuesto en los artículos 18 al 29 inclusives del Reglamento General, el domingo 25 de los corrientes a la una en punto de la tarde y en el Salón de Actos de esta Sociedad, se celebrará Junta General de Elecciones para renovación parcial de la Junta Directiva, a fin de cubrir los cargos de Presidente General, Vicepresidente primero y veintitrés Vocales por término de dos años y de cuatro Vocales más por término de un año, por cese de los señores cuya relación está fijada en la puerta de la Secretaría.

Para constituir la Mesa de Elecciones y celebrar éstas, se observarán los procedimientos que determinan los mencionados artículos, siendo requisito indispensable para tener acceso al local y hacer uso del derecho de sufragio, la exhibición del recibo correspondiente al mes en curso y llevar dos meses de antelación como socio.

Lo que por acuerdo de la Junta Directiva y disposición del señor Presidente, se hace público por este medio para general conocimiento de los Señores Socios.

Habana, Diciembre 17 de 1932.

JOSE F. FUENTE
Secretario

LAS ELECCIONES EN LA SOCIEDAD DE PADRON

En su local social, Avenida de Bélgica 125, celebraron los de esta Sociedad, con la asistencia del delegado del gobernador, señor Rogelio Caramés, junta general de elecciones, reinando un entusiasmo de tal magnitud que pueden sentirse orgullosos los pertenecientes a esta Sociedad, habiendo sido presentadas dos candidaturas. Se llevó a cabo el correspondiente escrutinio, resultando electa la candidatura número 2, en la que figuraba como presidente el señor Raris Bello, por 55 votos, contra 19 la candidatura número 1, que llevaba como presidente al señor Francisco Bustelo.

La candidatura electa, es la siguiente:

Presidente, José Raris Bello; vicepresidente, Arturo Sánchez; vicepresidente segundo, señor José Nimo Pérez; tesorero, Manuel Cajaraville; vicetesorero, Juan Amago; secretario, Ramón Pérez Cajaraville; vicesecretario, Ramón Piñeiro Nogareda.

Vocales: Manuel Bandin Otero, Teodoro Sánchez, Ramón Noya, Manuel Barbat, Ramón López Duro, Manuel Ferrín González, David Leje, Antonio Alvariño, Cándido Alvarez, Vicente Luis, Luis Vázquez Fernández, Daniel Mesías, Plácido Dargo, José Riego, Juan Antonio Fraguio, Manuel García Figueroa, Domingo Lago, José Ares Casal y Juan Raris.

Vocales suplentes: Francisco Lema, Luis Rodríguez, Severino Cruces, José Rivas López, Alfonso Acevedo, José Castro Pardo, José Mata, Ramón Galán y Manuel Ares Casal.

El señor Teodoro Sánchez, presidente de la mesa electoral, al dar posesión el presidente electo, señor Raris Bello, dió las gracias a los socios y al mismo tiempo felicitó a la nueva Directiva electa.

El señor Raris Bello, al tomar posesión, dió las gracias a todos los asociados por haberle llevado al cargo de presidente de esa Sociedad, pidiendo a todos la cooperación para dicha sociedad siga por el progreso a que la han llevado los que le han antecedido anteriormente en ese cargo, recordando a la gran poetisa Rosalía de Castro, cuya figura lleva como emblema esa Sociedad.

Dedicó frases de cariño y agradecimiento al delegado del señor Gobernador, señor Caramés, presente en este acto, y para los cronistas de Sociedades españolas de los diarios de la Habana, para los que no tiene suficientes frases de agradecimiento, dijo, por sus escritos en favor de esa Sociedad, siendo muy aplaudido el señor Raris Bello.

M.E.C.D. 2016

La práctica de todo sport implica un desgaste de energía física y una prueba severa para el sistema nervioso.

Por tanto el sportman necesita disponer de una gran reserva de energía; de ahí la importancia vital de la alimentación.

Entre los distintos alimentos hay uno que ocupa el lugar prominente por su insuperable propiedad en producir músculos y sangre roja: nos referimos a la cerveza negra Guinness, Cabeza de Perro, capaz ella por sí sola de alimentar y sostener al hombre más robusto.

CERVEZA NEGRA

Guinness

"Cabeza de Perro"

Agente para Cuba: C. Conde. Tlfnos. X0-1888; X0-1777

Información Telegráfica DEL INTERIOR DE LA ISLA

POR NUESTROS CORRESPONSALES

Matanzas

Gravísimas quemaduras se produjo una joven con ánimos de suicidarse

PERICO, diciembre 16. DIARIO, Habana. A las tres de la tarde de hoy atentó contra su vida, prendiéndose fuego en los vestidos, la señorita Ernestina Martínez Fundora, vecina de la finca «Trinidad» de este término, suponiendo tomara tal resolución debido a las contrariedades amorosas.

Los médicos estiman no sobrevivirá, debido a la gravedad de las quemaduras.

Acosta, Corresponsal.

Santa Clara

Para la celebración de la Asamblea de la Federación Médica

SANCTI SPIRITUS, diciembre 16—Están llegando de distintas poblaciones los médicos que vienen a tomar parte en la Asamblea de la Federación Médica, que ha de celebrarse en esta ciudad, los días 17 y 18 del actual, en el teatro Renacimiento. Se esperan en las primeras horas de la mañana algunas excursiones, con un total de trescientos cincuenta galenos, asegurándose que será la Asamblea más nutrida que haya celebrado la Federación. Hay gran expectación en las Sociedades y se esperan entusiastas agasajos.

Hoy en la ambulancia del Centro de Dependientes fué trasladado para esa en grave estado, José Tuñón comerciante de tabaco, al que acompañan sus familiares.

Serra Carbonell,
Corresponsal.

Camagüey

Vista de un recurso

CAMAGUEY, diciembre 16, DIARIO, Habana.—Mañana se verá en la Audiencia el recurso contra el Alcalde electo de Florida, doctor Ambrosio Morejón. progresista.

Autopsia al cadáver de Alegre

En la tarde de hoy ha sido autopsiado el cadáver de Alegre, muerto a tiros por su cuñado Vidal. Este declaró que había matado por miedo, pues la noche de los hechos el occiso lo había agarrado por el cuello, diciéndole que iba a matarlo, metiéndose la mano en el bolsillo, disparando seguidamente y huyendo.

El doctor Joaquín Gómez Molina es el abogado acusador.

Lechuga, Corresponsal.

Agredió a tiros a su cuñado cuando intentaba cobrarle una deuda

CAMAGUEY, diciembre 16.—DIARIO. Habana.

En la mañana de hoy ingresó en el Vivac Enrique Vidal Gómez, de 28 años, quien anoche agredió a tiros a su cuñado Armando Gómez, dándose a la fuga.

El herido ingresó en la Colonia Española, falleciendo a las cinco de la madrugada.

El agresor debía al padre de la víctima $300, habiéndole Vidal emplazado a abonar la deuda anoche.

El herido lo esperó en Enrique José y Santa Rita, para cobrarle, pero el deudor se negó, haciéndole tres disparos de pistola.

A las cuatro de la tarde se efectuó la autopsia.—**Lechuga,** corresponsal.

LA DEROGACION DEL IMPUESTO SOBRE RADIOS

La Asociación de Comerciantes de la Habana, es partidaria de que se suprima dicho tributo

Bajo la presidencia del señor Antonio Antón y actuando de secretario el señor Roberto de Guardiola, celebró junta ayer por la tarde, la Directiva de la Asociación de Comerciantes de la Habana. El acto duró hasta tarde, tratándose varios problemas, cuyos acuerdos principales comunicados a la prensa fueron los siguientes:

1—Jornada de 8 horas y cierre de dos horas para el almuerzo. Se acordó apoyar la jornada de ocho horas. En cuanto a las dos horas de cierre, la junta se opuso, aún expresando su conformidad con el descanso de dos horas para los empleados. En otras palabras, la Asociación de Comerciantes opina que se debe dar dicho descanso sin la necesidad o la obligación del cierre. estableciendo los turnos adecuados.

2—Impuesto sobre los aparatos receptores de radio. Se acordó por unanimidad apoyar la derogación de dicho impuesto, por ser éste perjudicial al comercio, a los que utilizan esos aparatos y, en definitiva, al Fisco.

3—Días de diciembre 26 y enero 2 festivos. Después de amplia discusión, se acordó por mayoría, no presentar a los Poderes Públicos ninguna solicitud en apoyo a la que presentaron numerosos bancos y varias corporaciones económicas para que fueran declarados festivos este año estos dos días.

EN PRO DE LOS DIAS FESTIVOS EL 26 Y EL 1ro.

La Cámara de Comercio Americana de Cuba está a favor de ese proyecto

El señor Lawrence B. Ross, presidente de la Cámara de Comercio Americana, ha dirigido al Secretario de Agricultura, doctor Eugenio Molinet, la siguiente carta:

En la última sesión del Consejo de Directores de esta Cámara de Comercio, celebrada el pasado miércoles 14 de diciembre, se acordó «que el presidente de esta Cámara dirija una comunicación al señor Secretario de Agricultura, Comercio y Trabajo, pidiendo que los días 26 de diciembre de 1932 y 2 de enero de 1933 sean declarados días festivos en Cuba».

Nuestra organización le agradecerá su detenida atención a este asunto. Como usted sabe, tanto el día de Pascuas como el de año nuevo caen este año en domingo. por lo cual parecería lógico que los días siguientes fueran festivos.

Con mis mejores deseos personales y aprovechando la oportunidad para hacer llegar a usted mis felicitaciones en ocasión de las próximas festividades, quedo de usted muy cordialmente.

LA JUNTA GENERAL DE LOS TORCEDORES

En la Junta General celebrada anoche por la Sociedad de Torcedores, se tomaron los siguientes acuerdos: Vender veinte pupitres de las antiguas escuelas que tiene la Sociedad en sus salones, en la cantidad de cincuenta pesos.

Dar una prórroga de un año a los compañeros que tengan sellos de 1932, en sus derechos sociales, y con la ampliación a los compañeros que estén en los chinchales que hagan vitolas finas, los que tendrán que pagar la cuota social, y el que no lo haga quedará como pasivo.

Se acordó dar el voto a los que están en la Habana, sin que esto sea ofensivo para aquellos compañeros que se encuentran trabajando en el campo, y han cumplido su deber de trabajadores.

Malt-Oleol

Glicerofosfatado de M. Bouvet - Paris

Providencia

de los niños débiles
de los adultos fatigados
de los ancianos deprimidos
y de los convalecientes

De Venta en todas las Farmacias

EXITO DE PROPAGANDA EN EL CTRO. ASTURIANO

Energía redoblada; dinamismo quintaesenciado, estas son las cualidades de la triunfal Sección de Propaganda, que viene desplegando una actividad inusitada con motivo de su campaña de despedida.

Diariamente concurre a la Secretaría del Centro Asturiano el Presidente de la Sección de Propaganda y hemos sido testigos presenciales de las entregas de boletas que viene haciendo con motivo de la campaña de despedida de la Sección de Propaganda. Arredondo no habla, sonríe y con su sonrisa y su bohemia realiza una labor fenómeno para el aumento de la lista social.

Un Presidente que se duplica, una voluntad de hierro puesta al servicio de la causa social, he aquí en síntesis la personalidad de este hombre todo bondad que anhela decir hasta luego cumpliendo lo ofrecido y superándose en lo posible.

Y claro está que obtendrá el éxito anhelado, que no es de él, según declara, sino de los hombres que con él forman parte de la Sección de Propaganda que son aguerridos y dispuestos para dar cima a todos los trabajos que realizan.

Por eso la propaganda ha rendido una labor triunfal a pesar de la crisis. Por eso se sienten satisfechos del deber cumplido.

MAS ASOCIADAS

De lo fructífero de la labor que viene realizando el Comité de Damas por medio de su Comisión de Propaganda, responde, de manera elocuente la cantidad de inscripciones que a diario se registran en la Secretaría del Centro Astur. Las visitas que se han hecho, son un motivo de que la Casa de Salud «Covadonga» sea el comentario del día entre las visitantes y las que aún no han conocido de la maravillosa organización que hay en aquella casa.

Y es que la «Covadonga» la augusta, es, como una mujer hermosa, encantadora por su discreción, por su talento, por su afabilidad, por su elegancia.

Nos decía ayer por la tarde una de las componentes del Comité de Damas, una visita a la Covadonga es nuncio de un contingente numeroso de inscripciones. Y es que la vista da motivo para apreciar lo inmejorable de aquellos servicios.

La inscripción pues, es a mayor velocidad de la calculada, nada de asombro, es la realidad, el buen servicio que a las socias se rinde y que es motivo de elogios.

Crónica Habanera

(Viene de la Página SIETE)

PRO ARTE MUSICAL

Ayer tarde se celebró en el hermoso Auditorium, de la Sociedad Pro-Arte Musical, el último concierto ofrecido por el cuarteto de laúdes, Hermanos Aguilar.

Los distinguidos miembros de la Sociedad despidieron a los notables músicos demostrándoles su admiración con grandes aplausos.

He aquí la concurrencia que se hallaba presente.

Entre las señoras allí reunidas, recuerdo las siguientes:

Marquesa de Alta Gracia.

Carlota Ponce viuda de Zaldo, María Dolores Machín viuda de Upman, Bebita Díaz Brigman de Rivero, Elvira Pérez de Errasti.

Chiquitica González Chávez de Montoro, Carmelina Tarafa de Montalvo, María Cabezas de Solís, Elena de Arcos.

Henriette Le Mat de Labarrere, Natalia Aróstegui de Suárez, María Antonia Bonet de Domínguez, Adela L. de Porro.

Emma Salazar de Rodríguez Muñiz, Mary Caballero de Ichaso, Ines Romero de Arcos.

Lizzie Morales de Batet, Cheita Tagle de Alfonso, Micaela de la Sierra de Conde, María Montiel de Martínez.

Anita Perkins viuda de Rafecas, Pilar Marceaux de Porro, Dulce María Muller de Gorrín.

Olga Bosque de Sterling, Nena Velasco de González Gordon, Rosa Sánchez de Alliegro, Matilde Alvarez de Sánchez.

María Muñoz de Quevedo, Ofelia Pérez Vento de La Valette, Ofelia Le Monier de Alonso.

Micaela Mendoza de Carrillo, Evelia Méndez de Valdés Rodríguez, Lolita Rivero de Figueroa, Luisa María Hernando de Gastón, Elisa Pell viuda de Hernando, Elia Justiniani de García Romeau, Rebeca Mañas.

Julia Aballí de Quero, Matilde Adriaensens de Juncadella, Clarita Romero de Nicola, Plintha Woss.

Evangelina Figueredo de Cubas, Dolores López de Pereda, María Antonia R. viuda de Baguer, Emilia Díaz de Parajón, Mercedes López de Sánchez, María Teresa Fueyo de Ebra.

María Chaumont de García Vélez, Lucila U. viuda de Palacio, Cuca Morán de Insua, Estela Zalba de Blanco.

María Castillo de González Veranes, Isolina Illa de Suárez, María Antonia C. de Bartet, Isabel Salcedo de Rivas.

Emma Sabourin de Quílez, Carmela Samper de Prats, Hortensia G. de Oyarzún, Jeannette Z. de Pessant.

María López de López Silvero, Bebita Correa de Reboredo, Margarita Gómez de Pesant.

Mimí Bacardí de Grau, Luisa Sánchez de Cubas, Dolores S. viuda de Barros, María Jones de Castro.

Rosa Jiménez viuda de Miyeres, Rosa B. viuda de Piloto, Clemencia B. viuda de Loret de Mola, Ana Raynal de Capablanca.

María Gastón viuda de Ortiz, Teresa Santos de Fornias, María Mendoza de Gronlier, Alicia Alvarez Ruellan de Oliva.

Teté Casuso de Torriente, Belén Vidal de Riquelme, Eugenia Fernández de Gómez, Angélica Fernández de Cervera, María Julia Fernández de Campa.

María Lola Roca de Crabb, Carmen Fernández de Velasco de González Pereda, Alicia Masfera de Klitin, Pastora Hidalgo de Llamas.

Herminia P. de Rivera, Laura Oliva de Peraza, Angela Casariego de Jane, Mercedes Cabañas viuda de Mederos, Dulce María Reyes Gavilán de Pujals.

Señoritas:

Cristina Falla, Teresita Pujol, Pilila Camacho, Celia Velazco, Oria Albarrán, Genevieve Rais, Luisa Carlota Párraga.

Cuquita Villalón, Mina Errasti, Josefina Dardet, July Gutiérrez, Josefina Bonet.

Aguedita Demestre, Josefina Conde, María Luisa y María Francisca de la Sierra, Mercedes y Luz Longa, Olga Ferrer.

Clarita Rodríguez Bacardí, Marta Santa María, Alice Alexander, Adrianita Othermin, Panchita, Ofelia, Graziella y Lita María Lozano, Lolita Vidal, Generosa Núñez Calvo.

Carola Olavarría, Achequin Galdo, Lucía, Angela y Amparo Sánchez Oyarzún, Matilde Dorrbecker, Leopoldina de la Campa.

Rita Betancourt, Conchita Caramés, Lila Pedro, Ofelia Valverde, Mignon Morán, Naty Fernández Castillo, Delia Sorhegui.

Amalia y Hortensia Lavedán, Elvira Morales Zaldo, Esperancita Hill, Olga Quílez, Emma Arocha, Margarita y Estela Montero, Rosa López Silvero, Marta Rosa Sánchez.

Serafina Solórzano, Berta Waldeck, Josefina Ebra.

Celita Rayneri, Berta Albarrán, Mina Alvarez, Rosita Miyeres, Josefina Cabarga, María y Leonor G. de Castro.

Georgina Le Roy, María Amalia Frexes, Isabel Fernández, María León, Beba y Maggie Smith, Elisa y María Luisa Arandia.

Herminia López Clausso, Rosita de los Reyes, Lolina y Marina Cibrián, Berta Fuentes, Esther Toñarely.

Violeta Basterrechea, Mimí Ardavín, Conchita Flores, Margarita y Hortensia Fraga.

Gloria Gastón, Ofelia Angulo, Pilar y Rosa María Acevedo, Amparo Cadenas.

Corita Sánchez Agramonte, Mercedes Onetti, Margot Flores, Odilia Bernal, Lidia Turín, Lola del Peso.

Gilda Gross, Mercedes Albacete, Amelia Naranjo, Enriqueta Pestana, Belén del Castillo, María Luisa Toñarely, Ada Morales, Josefina Gatell.

Doris Bacon, Lourdes Caballero, Marina y Elena Gómez, Marta y Neneita Manrara, Teresa Du-Pont.

Ofelia Alvarez Cabrera, Lucía Lavastida, Carmen Rosa Larcada, Ana María Carrillo, Beba y Teresa Pujals, Conchita Andreu, Gloria Cervera, Caridad Peláez, Amparo Manzanilla, Carlota Young, Herminita Paz Gutiérrez.

Marta Pujol Ada Alday, María Teresa Piñera, Margarita Martorell, Mercedes Muñiz.

Elsie Corbera, Esther Enríquez, Myosotis Iduate, Ida Larrazábal, Lucía Morales, Eulalia Suárez Carreño.

Fabiola Capdevilla, Ruth Alonso, Lolita y Magdalena Espín, Marta Carbajal, Panchita y Mary Fraga.

Dulce María y Margot Rojas, Conchita Puentes y Mercedes Enrich.

EN EL STADIUM DE LA TROPICAL

Para el gran field-day, que con el fin de recaudar fondos para los damnificados de Santa Cruz del Sur, se celebrará el día de mañana en el Stadium de La Tropical, ha sido nombrado un comité de damas.

Este comité será presidido por la señora Margot del Monte de Cruz y lo integran las siguientes señoritas: Alelí Morales, María Luisa y Gina Arango, Bebita Lasa, Cristinita Castelvi, Matildita Pagés, Loló Vinent, Mariana y Margarita de Armas, Luz López, Lourdes Penichet, Ana María Carrillo, Patria Pina, Mercedes, Carmen y Olga Gómez Mena, Chiquitica Azpiazu, Ofelita Angulo, María Luisa Fernández de Velazco, Hortensia Milagros, Margarita Zayas, Gladys Hernández, Margot Abreu, Elena y Hortensia Montalvo, Elena y Carmen de Cárdenas, Elena Ruz, Pina Martínez Armand, Teté Rodríguez, María Luisa y Silvia Menocal, María Luisa y María de la Torriente, Aguedita Dechapelles, Cucú Pasetti, María Adelaida Gutiérrez Falla, Alicia Crowb, Lourdes Menocal, Alma Gloria Jiménez, Rosario y Pilila Camacho, Margot Lora, Elisa Daubal, María Montejo, Adelina Zárraga.

CLUB DE FERRETEROS

Esta noche se celebrará el gran baile organizado por dicho club, a beneficio de los damnificados del ciclón de Camagüey.

Ha cooperado entusiásticamente a esta obra un comité de damas presidido por la señora Conchita Erviti de Clemente; comité que actúa bajo los auspicios del que preside la distinguida señora Ofelia Rodríguez de Herrera.

Los billetes de entradas para caballeros pueden adquirirse por medio peso; las damas asistirán por invitación.

Los bailables estarán a cargo de la famosa orquesta de los Hermanos Castro; de la excelente de Manolo Barba; del sexteto Tennis Goliath, y del septeto femenino Anacaona.

ALMANAQUE SOCIAL

Desde hace varios días se encuentra a la venta el número correspondiente al mes de diciembre de la bella revista que edita nuestro querido compañero Julio de Cérpedes, «Almanaque Social.»

Este número trae muy interesantes artículos, entre ellos la bella crónica de Mariano José de Larra, titulada «La Nochebuena de 1836.»

Firman otros trabajos interesantes, Alfonso Hernández Catá, Isabel Margarita Ordetx, H. Portell Vilá y Gustavo Sánchez Galarraga.

Aparecen además muy bellos retratos de personalidades del mundo social, secciones de cine, infantil, etc.

HOGARES ROTOS

Gran estreno ofrece hoy sábado de moda el simpático Fausto. Hogares Rotos es una película de bello e interesante argumento que encierra una profunda lección para los padres, para los maestros, para los jueces y para los hijos de hoy.

La interpretará Spencer Tracy, Doris Kenyon, Tommy Colón y Ralph Bellamy, exhibiéndose en todos los turnos de 3 y media, 5 y media, 2 y media y 9 y media.

En los intermedios de los turnos elegantes se presenta la afamada orquesta de los Hermanos Castro.

ANTIGUOS ALUMNOS DE LA SALLE

Esta noche, estará de fiesta el simpático club de los Antiguos Alumnos de la Salle.

En sus salones de la calzada del Vedado se celebrará un recibo baile, que estará amenizado por la orquesta «Ruddy» y el sexteto «La Salle».

EL CONCIERTO DE LA FILARMONICA

Mañana a las 10.30 a. m. en el Teatro Nacional, dará la Orquesta Filarmónica un concierto bajo la dirección de la distinguida pianista y directora inglesa Ethel Leginska. Hay una enorme expectación entre nuestros dilettanti por conocer a la ilustre artista como directora. Muchos de nuestros amantes de la buena música la recuerdan como pianista en una memorable serie de conciertos en la Sala Espadero hace unos 15 años.

La obra principal del programa es la primera sinfonía en Do menor de Brahms, de la cual hace la Leginska una verdadera creación. En el Concerto en Re menor de Rubinstein, que también figura en el programa, tocará la parte de piano la Leginska y al mismo tiempo dirigirá la orquesta. El resto del programa incluye la obertura del Secreto de Susana de Wolff-Ferrari, una composición d eEthel Leginska titulada Old King Cole y la Marcha Eslava de Tschaikowsky con que termina el concierto.

fin de año,
fin
del
precio inaudito

Todo para la cama, todo para el descanso

¡Ultimos días! ¡Ultima rebaja!

venta inaudita
no hay más que
una... y se acaba

Colchones y colchonetas, almohadas, almohadones y cojines.
Sábanas y cubrecamas
Camas y cunas
Juegos de mimbre
Alfombras
Frazadas...
todo para la cama,
todo para el descanso.

Por muy poco dinero que se tenga usted cubrirá su necesidad con los artículos "LIFE". El desalojo de unos cuantos renglones obliga a presentar gangas desconcertantes. La máxima colchonería de la República invita a usted a la más exigente comparación.

Sorpréndase al ver lo que ofrecen las vidrieras de

La Casa Life

Teniente Rey y Habana
Telf. A-6724

San Rafael y Rayo
Telf. M-7063

Belascoaín 24
entre Neptuno y San Miguel
Telf. U-8666

MULTIPLE

BANQUETE EN EL HOTEL NACIONAL

Los empleados del National City Bank en la Habana ofrecieron anoche en el Hotel Nacional una comida homenaje a Mr. Harry E. Henneman, vicepresidente de la gran institución, que se encuentra de visita en nuestra ciudad.

En otro lugar de este periódico aparece una información completa de dicho acto afectuoso, que revistió caracteres de un acontecimiento social y durante el cual hicieron uso de la palabra destacadas personalidades de dicha institución, abordando el problema económico, que en estos momentos interesa en todo el mundo.

LA DESPEDIDA DE BILL PAWLEY

El Presidente de la Compañía Nacional Cubana de Aviación, Mr. William Pawley ha sido designado por la Pan American Airways, compañía a la que está conectado, para organizar y presidir las grandes líneas aéreas que proyecta dicha empresa en el Asia.

Bill Pawley, como cariñosamente le llamamos en Cuba sus numerosos amigos, será despedido con un almuerzo homenaje ofrecido por el Club Rotario de la Habana, la Asociación de Industriales de Cuba y por todas sus amistades.

A las doce meridiano, en punto, dará comienzo el almuerzo, a cuya terminación se dirigirá Mr. Pawley al muelle del Arsenal para tomar el avión que habrá de conducirlo a los Estados Unidos.

LOS RECITALES DE LA ZUFFOLI

La celebrada cantante Eugenia Zuffoli terminará, con las funciones de esta tarde y la de mañana su actuación en el Teatro de la Comedia.

La bella y distinguida artista ha querido dedicar estas funciones al público habanero estableciendo para ellas precios populares; sin embargo no carecerán de los mismos alicientes que las anteriores.

Los asistentes podrán gustar de la conocida narración rimada de Martínez Sierra «Una Vida de Mujer»; la «Salomé» de Sánchez Galarraga; os graciosos versos de Villalón y otros números muy atractivos.

Tocará la orquesta de los Hermanos Castro.

La función de hoy dará comienzo a las cinco y cuarto; la de mañana a las tres y cuarto.

«SANS SOUCI»

Numerosas familias de nuestra sociedad se reunirán esta noche, como sábado de moda, en el aristocrático restaurant campestre «Sans Souci».

Fernández y Vila, los afortunados propietarios del encantador lugar de esparcimiento, han dispuesto para hoy múltiples atractivos.

Además de la actuación de Celinda, la famosa bailarina española y de Pinelli, el celebrado barítono y la pareja de rumba Elpidio y Margot, serán presentados nuevos números del conjunto que actúa con rotundo éxito en Montmartre.

La Orquesta Sans Souci, dirigida por el maestro Víctor Rodríguez interpretará los más modernos bailables.

Según nos dice Miro, el atento manager de Sans Souci, son muchas las mesas reservadas para hoy.

«Sans Souci» comienza a hacer los preparativos para la Nochebuena, y las fiestas de fin de año, que tendrán máximo relieve social en ese predilecto centro de «rendez voux».

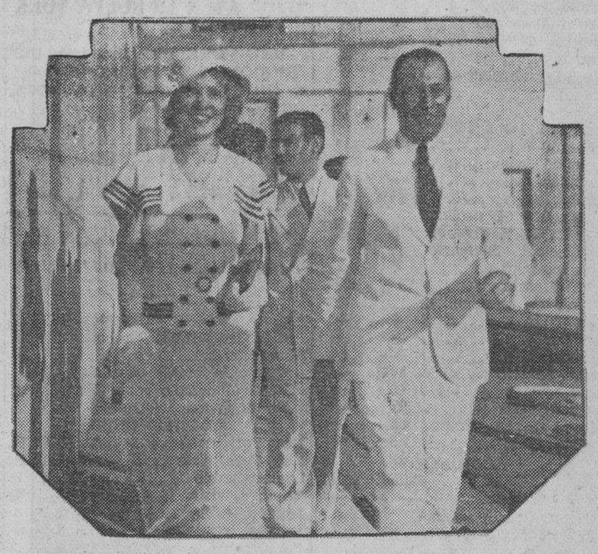

June Clide, bella y blonda artista de la pantalla conocida del público de Cuba al través de distintos romances cinefónicos, llegó ayer mañana a nuestra capital en viaje de tránsito para California.

Varios donativos recibidos por el comité de damas

He aquí la relación completa de los donativos recibidos y enviados por el Comité Central de Damas, que tan dignamente preside la señora Ofelia Rodríguez de Herrera y que actúa como auxiliar de la Comisión Nacional de Auxilios Pro Damnificados por el Ciclón.

Embarques efectuados: A la señora Regla Vidal, superviviente de Santa Cruz: una cama, ropas y víveres; a la doctora Pilar María de Rojas, Hospital Civil de Remedios, Santa Clara: ropas y víveres; al Jefe del Puesto de la Guardia Rural de Sola: una remesa de víveres; a la señora Caridad González, Central Lugareño: ropas y víveres; y al señor Juan Alfonso, Francisco, Camagüey: idem.

Auxilios recibidos Del Departamento de Administración del Cuartel San Ambrosio, 149 fundas para almohadas; del Club Náutico de Santiago de las Vegas: 24 pantalones de hombre y 24 camisas; del señor Aquilino Peón, empleado del Encanto: 3 camisas, 2 trajes de niño y un pantalón para hombre; Gerardo Fernández, Manuel Fernández, Tomás Díaz, Diego González, Tomás Otero, M. Fernández Pino, E. Iglesias, C. Suárez, A. González, R. Ubeda, S. Carbo, F. Alvarez, Dr. Miñoso, doctor F. Alvarez, J. Martínez y Vicente Novo: $1.00; A. Quesada, N. García y la Colonia Española de Viñales: $2.00; los empleados del Ayuntamiento del mismo: $2.50; el cine de la localidad: $3.40; Francisco Reyes: $1.30; N. González, tabaqueros de Novo, F. Balay, L. Sordo Mijares. C. Hernández y E. Labrador: $0.40; Francisco Bueno $0.60; E. Valdés, J. A. Murguía, J. González, J. Mata Díaz, O. Pino, G. Sisto, V. Sisto, A. Hernández y S. Blanes $0.20; E. López, I. Naveda, A. Lagar y A. Cruz: $0.10; A. Díaz $0.15; F. Díaz $0.30; y C. Blanco $0.06.

CELIA MONTALVAN SE ENTREVISTARA CON EL «BOBO». ESTA NOCHE

Esta noche debutará en el teatro Payret la simpática y conocida artista mexicana Celia Montalván.

Presentará un espectáculo original, que contiene canciones mexicanas, sketches, tangos bailables, etc. Un conjunto de bellas muchachas cooperará al éxito de las revistas sintéticas de Celia Montalván.

El espectáculo de esta noche lleva su nombre y comienza con su arribo en avión, para continuar mostrando una serie de momentos interesantes durante su visita a esta ciudad, entre ellos, una entrevista con el famoso «bobo».

EL DOCTOR JOSE COMALLONGA

Un viejo periodista y escritor: el doctor José Comallonga, ha dejado de existir a edad avanzada.

Hoy a las nueve de la mañana recibirán sus restos cristiana sepultura en el Cementerio de Colón.

El cortejo fúnebre saldrá de la casa mortuoria, calle D entre Primera y Tercera, en el Vedado.

Enviamos a sus hijos Gilberto y Gisela y sus demás familiares nuestro más sentido pésame.

«HOTEL PLAZA»

Como todos los días de moda, esta noche se verá muy concurrido el Hotel Plaza.

Se han reservado numerosas mesas para la fiesta de esta noche, que se celebrará en el comedor y «grill room».

La orquesta de los Hermanos Palau alternando con un sexteto, contribuirán a la mayor animación de la noche.

Edel FARRES.

P.E.C.D. 2016

Una nueva baja de dos puntos han sufrido los azúcares a base de costo y flete en Nueva York

EL AREA PARA LA SIEMBRA DE CANA EN JAVA EN 1933 SERA DE UNAS 85.000 HECTAREAS

La producción de azúcar en el expresado país será de un millón trescientas mil toneladas. Un ingenio de Java, fabrica almíbar, que vende embotellada. Informe consular

De una serie de informes enviados a la Secretaría de Estado por el Cónsul de Cuba en Batavia, señor Mustelier, extractamos las siguientes interesantes noticias:

A juzgar por los recientes datos publicados por la Estación Experimental de Pasoeroean, el área para 1933 no excederá de 85,000 hectáreas, o sea una extensión igual a la que se plantó aquí el año de 1899, en que molían 183 ingenios. En 1931 quedaban 178, en 1932 trabajaron 165 y para la próxima zafra no pasarán de 100. De los 15 que posee la Nederlandsche Handel Maatschappij (Factorij) molerán solamente 5.

En aquel año de 1899 produjo Java 762,000 toneladas de azúcar, a razón de 91 quintales por hectarea; pero como el promedio de su producción actual es de 1,350 quintales métricos de caña y 152 de azúcar por hectárea—11.26 por 100 de rendimiento—su próxima zafra puede calcularse, pues, alrededor de 1.300.000 toneladas.

Uno ingeni ode Java, a fin de dar ocupación a sus empleados, está fabricando almíbar que, embotellada, vende especialmente para el consumo de la población indígena.

Un cablegrama de La Haya, anuncia que las casas de Werkspoor y Stork han recibido órdenes de construir las maquinarias para cuatro ingenios más de la India inglesa, uno de los cuales empezará a moler este mismo año y los otros el entrante.

La anterior noticia revela que los indios, en su afán de boicotear a los ingleses, no les dan ni siquiera la oportunidad de obtener algún lucro en la fabricación de la maquinaria que necesitan para desarrollar su industria azucarera y continúan comprándosela a Holanda, cuyas fábricas han establecido ya sucursales en la India Inglesa.

BOLSA DE LA HABANA

BONOS Y OBLIGACIONES

	Comp.	Vend.
Cuba 1904 Speyer	89	100
Cuba 1905, Deuda Interior	39	45
Cuba 1909 4½	74½	86
Cuba 1914 Morgan	90	100
Cuba 5½ 1935 (Obligaciones Públicas	45	45⅞
Cuba 1945 (5½) Obras (oro)	31¼	34
Cuba, Morgan. Seriados 5½ por 100. 1927:		
F—Vence 1 julio 1933	87	97
G—Vence 1 julio 1934	—	—
H—Vence julio 1 1935	—	—
I—Vence julio 1 1937	—	—
J—Vence julio 1 1937	—	—
Certificados (Serie 5½ por 100) — Obras Públicas:		
Vence Diciembre 31 de 1932	99	102¾
Vence junio 30 1933	88¼	100
Ayuntamiento de la Habana 1a. hip)	91	107
Ayuntamiento de la Habana 2a. hip.	96	107
Ventro Asturiano	28	—
Agricola Oriente Cubano	—	—
Banco Territorial.—Serie B	—	—
Cervecera	35	42
Cervecera (Obligaciones no hip.)	8	14
Ciego de Avila	—	—
Curtidora	—	—
Gas	85½	95
H. Electric (Consolidados)	18	26
H. Electric (Obligaciones no hip)	4	7
Jarcia Matanzas	75	«85
Edificio La Metropolitana (S. A.)	—	—
Ladrillos	—	—
Matadero	—	—
Nueva Fábrica de Hielo	80½	—
Papelera serie A	85	—
Papelera serie B	53	—
Bonos Cuban Telph.	62	—
Unidos	5	—

ACCIONES

	Comp.	Vend
Agrícola Oriente Cubano ($6.000,000 en circulación)	—	—
Banco Agrícola	—	—
Banco Territorial	—	—
Banco Territorial (Beneficiarias)	—	—
Banco de Préstamos sobre Joyería)	—	—
Cervecera	8	—
Ferrocarriles Consolidados de Cuba (Preferidas)	2	1⅞
das)	2	—
Cuba Cane prefs	—	—
Cuba Cane com	—	—
Kokofat prefs	—	—
Kokofat com	—	—
The Cuban Railroad Co prefs.	4	3
Curtidora Cubana	—	—
Fibras, y Jarcia	2	40
H. Electric Utilities Co. prefs 6 por 100	23	26
H. Electric Utilities Co. prefs. 5 por 100	10	16
H. Electric Railway Co. preferidas	2	7
H. Electric Railway Co. comunes	⅜	1¼
Jarcia prefs	11	—
Jarcia prefs ex dividendo en acciones	10	—
Jarcia comunes	1	—
Licorera de Cuba	5	8
Lonja, preferidas	—	—
Lonja, comunes	—	—
Matadero	—	—
Seguros La Mercantil	—	—
Metropolitan Auto.	100	—
Naviera prefs.	10	20
Naviera com	2	2½
Nueva Fábrica Hielo	82	100
Nueva Fábrica de Hielo beneficiarias	15	—
Perfumería prefs	3	—
Perfumería, com	¼	—
Pesca prefs.	5	70
Pesca comunes	2	40
Cuban Telphone com.	8	—
Teléfonos prefs.	36	44
Unidos	2¼	7 ⅞
Union Oil	7⅝	8½

CIERRE DE ACCIONES DE BANCOS AMERICANOS AYER EN NUEVA YORK

NEW YORK, diciembre 16.—LUIS MENDOZA Y CIA.—Las cotizaciones al cierre de las acciones de Bancos fueron las siguientes:

City Bank	44½	45¼
Chase Bank	35¼	36½
Guaranty	332	334
Bankers	67¾	68½
Irving	23¼	24
First Nat.	1550	15575
Continental	—	—

Mercado de Cambios

Diciembre 16.

Sigue mejorando su cotización la libra esterlina.

Quieta la peseta española.

Fácil el cambio sobre New York.

No hubo operaciones.

COTIZACIONES

New York, cable	5.64 P.
New York, vista	1.16 P.
Londres, cable	3.30
Londres, vista	3.29 ½
España, cable	3.16
España, vista	3.15
París, cable	3.92
París, vista	3.91
Liras, cable	5.15
Liras, vista	5.14
Suiza, cable	19.24
Suiza, vista	19.23
Bélgica, cable	13.87
Bélgica, vista	13.86
Alemania, cable	23.77
Alemania, vista	23.77
Hong Kong, cable	21.75
Hong Kong, cable	21.50
Hong Kong, vista	21.45
Amsterdam, cable	40.19
Amsterdam, vista	40.17
Canadá, vista	13 ½ D
Canadá, cable	13 ¾ D.
Peso argentino	13 ¾ D
Peso argentino	25 ¾

BONOS DE CUBA

Diciembre 16.

En New York cerraron los bonos de Cuba a los tipos que se consignan a continuación, cuyos precios se entienden más los intereses devengados hasta la fecha.

REPUBLICA DE CUBA

	Comp.	Vend
R. de Cuba Speyer 5 por 100, 1904	89	89⅞
R. de Cuba, Morgan, 5 por 100 1949	92	93
R. de Cuba Speyer 4½ por 100 1949	72	82
R. de Cuba, 5½ O. P. 1945	42⅛	42½
R. de Cuba, 5½ Morgan 1953	72	76¾

BONOS AZUCAREROS

	Comp.	Vend.
Cuban A. Sugar	50	—
Eastern A. Sugar	3½	4
Manati Sugar	2¾	3½

BONOS FERROCARRILEROS

	Comp.	Vend.
Cuban Ry 5 por 100	25	28⅝
Cuban Ry 7 por 100	27	31¾

INTER. TELPH.—H. E. RAILWAY

	Comp.	Vend.
In. Tel. 4½ por 100	33¾	34
H. E. Ry 5 por 100	18	26½
H. E. Ry 5½ por 100	3¼	3⅞

MERCADO DE CAFE

NUEVA YORK, diciembre 16.

	Cierre
Marzo	5.75
Mayo	5.54
Julio	5.37
Septiembre	5.24
Diciembre	5.05

CIA. CUBANA DE ELECTRIDAD. VENDO CINCO ACCIONES A $80.00.
INFORMA:
RAUL DIAZ GALIANO 65

ALMANAQUES
de la
Compañía de Seguros
"EL IRIS"

Participo a los señores asociados a esta Compañía, que pueden pasar por sus oficinas, Empedrado 34, a partir del día 15 del corriente hasta el día 10 de Enero próximo, en horas y días hábiles, a recoger el ALMANAQUE del próximo año 1933; previa presentación del recibo del año 1932.

Habana, 13 de diciembre de 1932.

El Presidente.
Antonio Larrea

COTIZACIONES

BOLSA DE NEW YORK
(De nuestra Redacción en New York)

Cotizaciones de la edición de media noche del "Times":

ACCIONES

916,411

BONOS

$11.928,500

HABANA CLEARING HOUSE

Las compensaciones de cheks entre los bancos asociados al Habana Clearing House ascendieron en la liquidación de ayer a la suma total de:

$658,779.40

COTIZACION DE LA PESETA

La peseta española se cotizó al cierre del mercado a razón de:

12.26.99

por dólar.

COTIZACION DE LOS FRANCOS

El franco francés se cotizó ayer al cierre del mercado, a razón de:

25.57

por dólar.

COTIZACION DE LA LIBRA ESTERLINA

La libra esterlina se cotizó ayer en el mercado local a:

3.29½

LONJA DEL COMERCIO

Cotización oficial para ventas al por mayor y de contado

ARTICULOS DE PRIMERA CLASE
Diciembre 16

Aceite:	
Oliva, lata 23 libras	12.75
Semilla algodón, caja	13.00
Americano en barriles	12.00
Girasol	12.00
Ajos:	
Cappadres bañolas (32 mancuernas)	8.40
Cappadres bañolas (28 mancuernas)	8.43
Cappadres bañolas (24 mancuernas)	0.45
Idem idem (20 mancuernas)	0.55
Afrecho:	
Fino harinoso qq	2.25
Arroz:	
Canilla viejo qq	5.00
Semilla S. Q. quintal	3.30
Siam Garden núm. 1 qq	—
Siam Garden extra 5 por 100 quintal	3.80
Siam brillioso qq de 5 a	6.00
Valencia legítimo qq	4.60
Americano tipo Valencia qq	4.20
Avena:	
Blanca americana qq	1.90
Refino la. quintal	2.15
Turbinado extra qq	1.70
Turbinado corriente qq	1.60
Centrífuga qq	1.50
Bacalao:	
Noruega superior qq	9.00
Noruega regular, caja	3.80
Imperial, caja	10.00
Café:	
País qq de 7 a	14.00
Cebollas:	
Americanas A. B.	4.50
Gallegas qq	4.25
Chícharos:	
País qq de 5.50 a	6.00
Fideos:	
País qq de 4.50 a	5.00
Frijoles:	
Negros país qq	2.75
Colorados largos Chile qq	5.25
Colorados medianos qq	5.25
Carita país qq	1.60
Blancos medianos Othenasis qq de 3 a	3.50
Blancos marrows europeos qq de 4.00 a	5.00
Garbanzos:	
Gordos sin cribar qq de 5.50 a	9.00
Harina:	
De trigo según marca saco de 6.00 a	7.50
De maíz país qq de 2 a	2.25
Jamón:	
Paleta quintal	20.00
Pierna qq	29.00
Manteca:	
Primera refinada en tercerolas quintal	16.85
Compuesta, quintal	14.00
Vegetal, qq	11.50
Mantequilla:	
Danesa, latas de ½ libra qq	60.00
Asturiana, latas de 4 libras qq 40 a	50.00
Maíz:	
Provincia Habana qq	1.30
País Gibara qq	1.10
Americanas saco 100 libras	3.50
Pimientos:	
Españoles ¼ 1a. caja	4.50
Quesos:	
Patagrás, crema entera qq	32.00
Sal:	
Molida saco 200 libras	3.75
Espuma país 98 libras	2.00
Espuma importada	2.25
Tasajo:	
Pierna quintal	17.00
Surtido quintal	15.00
Tocino:	
Barriga quintal	15.00
Tomates del País:	
Natural, un kilo	2.80
Natural, en 100 ¼ caja	3.50
Puré en ⅛, caja	2.65
Puré en ¼, caja	3.25

BOLSA DE NEW YORK

COTIZACIONES DEL CIERRE DEL DIA 16 DE DICIEMBRE (RECIBIDAS POR EL HILO DIRECTO DE MENDOZA Y Ca.)

A	
A. Express	5⅝
Air Red	8¾
Alaska Jun	13½
Alleghany	1⅛
Allied Chem	80⅝
Allis Chal	7⅜
Amer. Can	54½
A. Car. ou	6¾
Am. F. Pow	7
Amer. Ice	5⅛
Amer. Inter.	7⅝
Amer. Loc	5¾
Am. P Light	7¾
Am. Smelt.	12¾
Am. Sugar	23½
Am. Sug prefs	61
A. Tel and Tel.	107½
A. Tob. A.	58⅝
A. Tob. B.	61⅝
A. W. Works.	17⅛
Am. Woolen	--
Anaconda C.	6¼
Atchison	41¼
At. Coast	21⅞
At. Ref	15⅞
Ass. D. Goods	4⅝
Auburn Auto	47¾
Aviat Corp	3⅛
B	
Baldwin Loc.	5⅞
Balt Ohio	9½
Bendix Avi	10⅝
Best Co.	—
Beth Steel	15⅛
Borden Co.	25⅛
Briggs	4¾
Brook Manh	—
Byers A. M.	13½
C	
Can. Pacific	14⅛
Cann Mills	—
Case T. Mach	42⅝
Cerro de Pasco	6⅛
Ches Ohio	26⅛
Chi. R. Isl	4
Chrysler	--
Coca Cola	71½
Col. Carbon	28
Comm South	2½
Congoleum	—
Cons. Cigar	4½
Cons. Gas	59⅞
Cons. Oil	5½
Cont. Can	39¼
Cont. Oil	5½
Cont. Can	39¼
Cont. Oil	5½
Cont. Can	39¼
Cont. Oil	5½
Corn Prod	63
Coty Inc	3¾
Cuba Co	—
C. Am. Sug	1¾
C. A. Sug prefs	—
Comm Solv	10⅜
Chesapeake	15¾
Col. Fuel	—
Cruc Steel	7½
D	
Del. Hudson	56½
Del. Lackw	25¼
Drug Inc	33½
Dupont	38⅛
E	
E. Kodak	56⅛
El. Auto Lt	18½
El. Pow Lig	6⅝
Elec. Bond	—
Erie R. R.	—
F	
Fox Film C.	2
Frep. Texas	24¾
G	
Gen. A. Tank	15⅞
Gen. Asphalt	7⅜
Gen. Elec	16⅛
Gen. Foods	24¾
Gen. Motors	13⅞
Gen. Sig. Ry	14
Gillette Saf	18⅞
Gimbel Bros	1½
Gold Dust	15¾
Goodrich	4⅞
Goodyear	15¾
Grahan Paige	2⅛
Great North	8⅞
H	
Hershey com	—
Homestake	159
Houston Oil	—
Hudson Mot	—
I	
Ill. Cent	14
Interb. R. T.	5
I. B. Machine	69
Int. Cement	—
Int. Comb	½
Int. Nickel	7⅞
Inter. Tel	7⅛
J	
Johns Mansv	22
K	
Kroger Groc	17
Kresge S. S.	10⅝
Kelvinator	4⅜
Kennecot	8
L	
Lambert Co.	32⅞
Ligg Myers	57
Loews Inc	21⅛
Loose Wiles	—
Lorillard	13⅞
Louisv Nash	21⅞
Ludlum Steel	—
Lehman Corp.	41¾
Liquid Carb	14⅞
M	
Macy H R.	34
May Dept	12
Mc Keesport	44¼
Montgomery	14⅛
Miss Pacific.	3⅜
Murray Corp	3¼
N	
Nash	13⅝
Nat Dist	17
Nat Bisc	40
Nat Cash	8⅝
Nat Dairy	17⅝
Nat P. Lig	15¼
Nat Surety	7½
N. Y. Central.	21½
Nevada Con.	4⅝
North Amer	29
Norfolk	115
North Pacific	15½
O	
Ohio Oil	6¾
Otis Elev	12
P	
Packard Mot	2½
Paramount	2
Pennsylvania	15
J. C. Penney	25⅝
Pullman Co.	19¾
Pub. Serv	52½
Proc. Gamble	29¾
Pure Oil	3½
Puerto Rico	16⅝
R	
Radio Corp	5¼
Rep I. Steel	5⅝
Reynolds	30¼
Royal Dutch	19⅝
S	
Safeway Stores.	39¼
Sears Roeb	29¾
Simmons Co.	—
Soc. Vacuun	7⅝
St Paul prefs	1⅝
So. Pacific	18
South Ry	5⅝
Stand Brands	15¼
Stand Gas	14
Stan N. J.	29⅛
Stan Oil C.	23⅞
Stewart War	3
Studebaker	4⅝
Sun Oil	—
T	
Texas Co.	13½
Texas Gulf	22⅞
Timken Roll	16¼
U	
Union Carb	26
U. Pacific	72
Union Oil	10
United Corp	9⅜
U. Corp prefs.	33⅞
U. Fruit	24
U. S. Rubber.	4¼
U. S. Steel	30½
U. Aircraft	26⅞
W	
Warner Bros	1⅝
West Union	20¾
West Elec	28⅜
White	—
Woolworth	36
Wrigley	36

MERCADO DE TABACO

Tres firmas exportadoras están comprando vegas en tercios en las zonas de llano de Vuelta Abajo. Las clases bajas siguen pasando a segundas manos en Las Villas. Notas del mercado

Sobrinos de Antero González siguen registrando clases bajas de la nueva cosecha de Remedios, y en los próximos días han de verificar otros registros de manchados, capadura, permanentes y botes de la misma procedencia e igual tiempo.

También cargarán en los próximos días otras cantidades de las mencionadas clases, Constantino González y Compañía. Son lotes que se encuentran ya completos, o que han de completarse con las últimas partidas que reciban de las zonas productoras las firmas vendedoras. Las mismas firmas que han estado entregando a los mencionados especuladores y exportadores cantidades mayores de mil tercios y pacas que hemos detallado oportunamente.

Uno o más lotes de colas, procedentes de zonas de llano, de trescientos o más tercios, han sido comprometidos y su registro y carga por los compradores, ha de verificarse pronto. Si no en los días que restan del presente mes, en los primeros del próximo enero. Son fabricantes locales de cigarrillos los compradores.

Los exportadores de clases bajas también siguen interesados en los lotes de octavas viejas que quedan en segundas manos. Si los tenedores se mostrasen dispuestos a deshacerse de tales lotes a los mismos precios que pasaron a terceras manos los últimamente vendidos, pronto se venderían todos.

Hay cantidades de rezagos de Partido comprometidas. Pero tampoco de és as podemos dar detalles hoy, porque los tercios no han sido registrados por los compradores.

Los de vegas de fáfrica, de la última cosecha de Vuelta Abajo, también se interesan por comprar algunas de las que se encuentran en almacenes de esta plaza. Pero poco o nada han comprometido todavía, porque los tenedores no se muestran dispuestos a aceptar los precios que les han puesto.

Las solicitudes de esos tabacos parten de firmas que suministran la materia prima a fibricanes o Compañías manufactureras de los Estados Unidos de Norteamérica. Porque los fabricantes locales no parecen dispuestos todavía a entrar en el mercado. Algunos porque cuentan con existencias de materia prima para larga temporada, y otros que necesitan—o necesitarán pronto—hacer acopios, acaso estimen no es este el momento oportuno para comprar.

Posiblemente hoy no ocurra nada en el mercado local. Pero seguramente en la próxima semana sí ocurrirá...

ENTRADAS DE TERCIOS

Tres partidas solamente entraron ayer en la plaza. Eran de tercios y pacas de la última cosecha. Y son las siguientes:

De Cumanayagua, para Manuel A. Suárez y Compañía 120.

Del mismo lugar, para I. Kaffenburgh and Sons 100.

De Mataguá, para Tomás Benítez León 111.

COMPRAS EN LOS CAMPOS

Las vegas compradas estos tres días últimos, por los mercaderes de la Ruppin Havana Tobacco, en las zonas de llano de Vuelta Abajo, son las siguientes: la de Juan Lorenza González, denominada «El capitán», en el Colmenar; la de Juan Rodríguez Valdés, conocida por «El Francés», en Ovas; la del hermano de Teodoro Méndez, también en Ovas; la denominada «El Rosario», de José H. Ortuza, en El Colmenar, y los volados y puntillas de la vega de Domingo Arias.

Otras dos vegas pequeñas compró en Pilotos el perito José María Fernández, para la casa de Toraño y Compañía.

En la zona de Zaza del Medio compró Ramón Rodríguez, las clases bajas de varias vegas. Son ciento y pico de tercios.

El mercader de Puente y Compañía compró también otras cantidades de clases bajas.

De éstas quedan muy pocas cantidades disponibles en primeras manos, o las de los escogedores de las localidades del interior.

DE VARIAS ESCOGIDAS

Terminó la escogida que hacía en Guayos, el comerciante de aquella locadidad señor Jesús Fernández.

En Cabaiguán están escogiendo sus tabacos de Siguaney, los señores Santos, de quien otro día anunciamos trasladarían los matules a la mencionada localidad.

Y en Manicaragua están escogiendo también los señores Gómez.

NUEVA PROPIEDAD DE LA INT. TELEFONE-TELEGRAPH

NEW YORK, diciembre 16.—LUIS MENDOZA Y CIA.—La international Tel. and Tel. ha adquirido los derechos de propiedad de 610.000 acciones de la Ericcson Co. Ltd.

CASA DE CAMBIO
EL "GATO NEGRO"
CAMBIO de monedas extranjeras en todas cantidades:
PESETAS, FRANCOS, LIBRAS,
Pagamos los PREMIOS MAYORES el mismo día del sorteo

Premio mayor: $100,000. Saca la fracción $2,000.
Sorteo Extraordinario de NAVIDAD
Un Gallo Tapado o Gato Encerrado de EL GATO NEGRO, le asegura a usted la posesión del importante Premio.
Vale el entero $ 18.
CACHEIRO Y HERMANO
EL "GATO NEGRO"
OBISPO 65, Telf. A-0000. A.7780.—OBISPO y Aguiar, Telf. M-4017
GALIANO Y ZANJA, Teléfonos A-9298

ALGO SOSTENIDA SE HA MOSTRADO, AYER, LA BOLSA DE LA HABANA

El mercado local de valores estuvo ayer algo sostenido, manteniéndose firmes las emisiones de la República, especialmente los certificados seriados de Obras Públicas que vencen en diciembre 31 actual.

Se efectuaron escasas operaciones. Las acciones quietas y sin cambio.

LOS METALES Y SUS PRECIOS, AYER, EN EL MERCADO DE N. YORK

NEW YORK, diciembre 16.—LUIS MENDOZA Y CIA.—Las cotizaciones al cierre del mercado de metales fueron las siguientes:

Cobre: 5⅝.
Níkel: 35.
Plata: 25⅛.
Plomo: 2.87½.
Cinc: 3.49.

FLOJA LA ACTIVIDAD COMERCIAL EN E. U.

NEW YORK, diciembre 16.—LUIS MENDOZA Y CIA.—Dice el «Wall Street Journal» qu ela actividad comercial propia de las festividades lleva un retraso de un 30 por ciento respecto a 1931.

POCO ACTIVA ESTUVO LA BOLSA DE LONDRES

LONDRES, diciembre 16.—LUIS MENDOZA Y CIA.—Las operaciones de la Bolsa de Londres siguen restringidas, con los precios irregulares. Las obligaciones británicas bajaron ⅛.

EL ENCAJE DE LA RESERVA FEDERAL

NEW YORK, diciembre 16.—LUIS MENDOZA Y CIA.—El encaje del Sistema de Reserva Federal al 14 de diciembre era 63.1, contra 62.9 hace una semana y 65.0 hace un año, el del Banco de New York era 59.5, contra 66.9, respctivamente.

SE INFORMO AYER DE VENTAS EFECTUADAS EL DIA 15 A 0,82 SOBRE LA BASE DE COSTO-FLETE

El mercado de azúcares disponibles actuó ayer en forma estancada en el mercado de New York. La Bolsa de Futuros estuvo débil, experimentando una baja de uno a dos puntos

A la apertura del mercado de azúcares crudos de New York, se reportó ayer una venta efectuada en la tarde del día anterior, de 15.000 sacos de azúcares de Cuba por Rionda y Compañía, para despacho temprano en enero, al precio de 0.82 costo y flete, a la refinería de Arbuckle Bros. También se anunció existir indicaciones de haber negociaciones pendientes para la venta de crudos de Cuba ex almacén New York, a la base de 2.82.

El mercado abrió con un tono estancado, habiendo quien venderia, con ofertas de compra en firme, azúcares en posiciones tempranas en enero, a la base de 2.82.

Hasta el cierre de la Bolsa, no se habían anunciado ventas.

COTIZACION «SPOT»

La cotización «spot» de Willet and Gray del día 15 fué de 2.85.

EXISTENCIAS

Las existencias de azúcares crudos en almacenes afianzados New York, que ascendían el día 15 a 275.872 sacos, eran ayer de 261.320 sacos.

MERCADO DE COSTO Y FLETE

Ha surgido de nuevo la debilidad en este mercado, cuyo tipo de vendedor se mantiene en 2.85 costo y flete. La venta de Cuba efectuada el jueves ha determinado una nueva baja de tres puntos.

La incertidumbre respecto a las necesidades efectivas de los refinadores y a la actitud de los azúcares filipinos es un factor importante que contribuye al decaimieinto del mercado.

MERCADO DE FUTUROS

Estuvo débil ayer este mercado, con baja de uno a dos puntos en todas las posiciones. Las ventas totales ascendieron a 13.300 tonenaladas. El decaimiento del mercado de costo y flete, sumado a la liquidación de enero y a la presión ejercida en los meses lejanos por los mismos intereses que vienen actuando desde hace días en ellos, son los factores decisivos, en estos momentos, de la actuación de la Bolsa de Futuros. Las cotizaciones fueron las siguientes:

CIERRE ANTERIOR	
Diciembre	0.68-74
Enero	0.69-70
Marzo	0.73-74
Mayo	0.78-79
Julio	0.83-84
Septiembre	0.88-89
Diciembre	93-94
CIERRE DE AYER	
Diciembre	0.67-C
Enero	0.67-69
Marzo	0.71
Julio	0.81-82
Septiembre	0.87
Diciembre	92-93

MERCADO DE REFINOS

Estuvo quieto y sin cambio este mercado.

MERCADO DE LONDRES

El mercado de azúcares de la Terminal actuó con un tono más débil y bajo presión. Se efectuaron ventas pequeñas de crudos en posiciones cercanas (a flote), a la base de 0.62½ libre a bordo. Las cotizaciones de futuros fueron las siguientes:

CIERRE ANTERIOR	
Diciembre	5¼
Enero	5¼
Marzo	5.3¾
Mayo	5.8½
Agosto	5.8½
Septiembre	5.8¾
CIERRE DE AYER	
Diciembre	4.11½
Enero	4.11½
Marzo	5.3½
Mayo	5.4¾
Agosto	5.8
Septiembre	5.8½

ENTREGAS DE COMPAÑIAS REMOLACHERAS

El «Domestica Sugar Bureau» reportó que el total de entregas de total de entregas de todas las compañías remolacheras de los Estados Unidos durante el mes de noviembre próximo opasado ascendió a 1.707.373 sacos, contra 2.152.445 en noviembre del año pasado. El total d eentregas desde enero primero a noviembre 30 del corriente año ascendió a 23.205.147 sacos, contra 23.384.448 en igual período del año pasado.

PRODUCCION MUNDIAL

El doctor Mikusch, estima la producción mundial de azúcar para la campaña de 1932-33 en 26.063.000 toneladas métricas, comparada con 27 millones 771.000 toneladas métricas durante 1931-32.

PRODUCCION DE JAVA

La producción de Java se estima en 1.400.000 toneladas.

EXPORTACIONES MUNDIALES

Las exportaciones mundiales durante 1931-32 fueron de 9.430.000, contra 10.4118.00 0toneladas en 1931 a 1932.

CONSUMO MUNDIAL

El consumo mundial para 1931-32 fué de 26.920.000 toneladas, contra 25.573.000 en 1930.31.

LA EXPOSICION FLOTANTE DE LOS PRODUCTOS AMERICANOS A BORDO DEL VAPOR POINT ANCHA

El directorio de la aludida exposición visitó ayer a los miembros representativos de diversas corporaciones de la capital. También hizo una visita a la Lonja del Comercio

Conforme se había anunciado, desde ayer por la mañana los comerciantes y directores de la Exposición Flotante, en la que se exhiben productos de la costa del Pacífico, en el vapor «Point Ancha» cumplimentaron ayer en visita de cortesía a los miembros representativos de varias corporaciones económicas de esta capital. La primera visita fué a la Lonja del Comercio de la Habana, en la que fueron recibidos por su presidente, el señor Balcells, por el Graells Vicepresidente y el doctor Ayala, secretario de dicha entidad. Los visitantes hicieron un recorrido por el edificio de la Lonja, pudiendo apreciar el desenvolvimiento del salón de contrataciones. Entre los directores de la Exposición y de la Lonja se estuvieron cambiando impresiones acerca del desenvolvimiento comercial de nuestra República y sobre los productos que figuran en dicha exhibición flotante.

Después de invitar personalmente a cada uno de los directores de la Lonja para que visiten el «Point Ancha», se dió por terminado el acto.

La comisión de comerciantes norteamericanos que visitó la Lonja estaba integrada por las siguientes personas: Ira Dye de la Seattle and Tacona Chamber of Commerce, Phil Thurmond, Portland Chamber of Commerce, D. R. Núñez de la San Francisco and Ooakland Chambers of Commerce, Arche M. Dunning de Los Angeles Chamber of Commerce, N. S. Laidlaw, de la Gulf Pacific Mail Line Ltd. S. F. Horse, Gobernador de la Pacific Coast State, Francis McComas, que acompaña a Mr. Morse, M. T. Houghton y Walter Donnelly, en representación del Departamento del Comercio del gobierno norteamericano. También acompañaban a los comisionados el señor Alayeto en representación de la Compañía consignataria del buque «Point Ancha».

Por la tarde, los citados visitantes estuvieron en las oficinas de la Asociación de Comerciantes de la Habana, oficinas de la Compañía de Ron Bacardí y en otras entidades económicas.

Hoy y mañana domingo se podrá visitar la mencionada Exposición Flotante en horas de la mañana y por la tarde, exceptuando mañana, que las visitas terminarán a la una de la tarde.

EL INDICE DE PRECIOS EN LOS ESTADOS UNIDOS

NEW YORK, diciembre 16.—LUIS MENDOZA Y CIA.—El índice de precios de artículos de primera necesidad de Moody se mantenía el 15 de diciembre en 81.0 contra 81.1 en diciembre 14.

RELACION DE LOS VALORES QUE HAN ESTADO ACTIVOS EN LA BOLSA DE NEW YORK

NEW YORK, diciembre 16.—LUIS MENDOZA Y CIA.—

VALORES ACTIVOS

	Abre
A	41¾
AAC	47¼
AC	55½
CN	21¾
GL	16⅛
GM	13⅞
X	31⅛
DD	38½
EK	57⅛
T	107⅝
IT	7⅞
J	30⅛
ACD	82
AFW	7⅛
GAS	59⅜
R	5¼

	Cierre
A	41
AAC	47¾
AC	54½
CN	21½
GL	16⅛
GM	13⅞
X	30½
DD	38⅛
EK	56⅛
T	107⅝
IT	7⅛
J	29¼
ACD	80¾
AFW	7
GAS	59⅞
R	5¼

MERCADO DE GRANOS

NUEVA YORK, diciembre 16.

	Cierre
TRIGO:	
Mayo	46¾
Julio	47
Diciembre	44¼
MAIZ:	
Mayo	27⅞
Julio	28¾
Diciembre	23
AVENA:	
Mayo	17⅝
Diciembre	14¾
CENTENO:	
Mayo	33⅝

MERCADO DE ALGODON

NUEVA YORK, diciembre 16.

	Cierre
Enero	5.88
Marzo	6.01
Mayo	6.12
Julio	6.21
Septiembre	6.40
Diciembre	5.86

MERCADO GANADERO

LOS PRECIOS EN PIE

Precios pagados por compradores en los mercados de origen.

El vacuno

En Oriente, de dos y medio a tres centavos con el cinco por ciento de descuento.

En Camagüey, de dos y medio a tres centavos con el cinco por ciento de descuento en la finca, y sin descuento en la ciudad.

En Las Villas, de dos y medio a tres centavos, con el diez por ciento de descuento.

En Pinar del Río, de dos y medio a tres y medio centavos; pero pesado y entregado en los mataderos de esta capital.

LA LIMITACION DEL SUERO ANTIDIFTERICO EN CASOS DEL HOSPITAL LAS ANIMAS

El Secretario de Sanidad envió la Circular redactada por el Dr. Cartaya, nombrado investigador. Los doctores Aballí, Prats, Montoro y otros, recomendaban no menos de 45,000 unidades

En la Circular—libro de salida de la oficina de la Secretaría de Sanidad y Beneficencia, número registro 12.234—que el doctor Miguel Céspedes Alvarez, secretario del ramo, dirigió al doctor Emilio Valdés Valenzuela, director interino del Hospital de Enfermedades Infecciosas Las Animas, después de hacer determinadas consideraciones basadas en opiniones de reconocido valer, como la de los doctores Angel Arturo Aballí, Octavio Montero y otros galenos del Servicio de Niños del Hospital Nuestra Señora de las Mercedes sobre el número de unidades de suero antidiftérico, que deben emplearse para tratar a un enfermo y cuyos profesionales no fijan cantidad, aunque recomiendan siempre una dosis no menor de cuarenta mil unidades, se consigna en la referida circular, al final, lo siguiente:

«Recomiendo que en lo sucesivo se empleen dosis más en consonancia con el estado individual de cada enfermo, **admitiendo como correlativa la de diez mil unidades**, excepción hecha, desde luego, de aquellos casos que por su toxicidad reclamen una cantidad de suero mayor.»

Este párrafo de la mencionada circular, confirma en todas sus partes la información publicada por el DIARIO en su edición anterior, y lo consignamos así, porque ha habido autoridades sanitarias que trataron de desmentirnos.

Cuando el doctor Céspedes comisionó al doctor José Prats, inspector general de Sanidad, para que investigara el empleo que se le daba al suero antidiftérico en el hospital «Las Animas», dicho funcionario comprobó que siempre sobrepasaban de 60.000 unidades y llegaban hasta 260.000 por lo que, con vista de la situación económica, recomendó en su informe se emplearan las dosis necesarias que en muchos casos sólo puede ser de 45.000 unidades. El doctor Céspedes quedó conforme, pero al designar al doctor Oscar Cartaya investigador, quien comprobó no existía irregularidad alguna, poniendo a la firma del secretario de Sanidad la circular a que nos referimos. Posiblemnete el secretario de Sanidad se dirigirá al director de «Las Animas» aclarándole su circular, para que no se perjudiquen los enfermos.

EL DIRECTOR DE «LAS ANIMAS»

Ayer se presentó ante el director de Sanidad, doctor Rensoli, el nuevo director de «Las Animas», nombrado recientemente por decreto presidencial, doctor José Joaquín Chalons, con el propósito de tomar posesión del cargo.

El doctor Rensoli manifestó al doctor Chalons que dada la categoría de su nuevo cargo, debía jurar ante el secretario del ramo, doctor Céspedes.

El doctor Chalons, ex médico federado, es actualmente director de casa de salud «La Purísima Concepción.»

PROYECTO RECHAZADO

El director de Sanidad recibió ayer del jefe local de Matanzas el expediente, rechazado, del proyecto de construcción de una cuartería en Cuba 34, en aquella ciudad, propiedad del señor Lorenzo Borchada, por infringir el artículo 54 de las Ordenanzas Sanitarias y el decreto presidencial número 918.

Es INCREIBLE que haya mujer

.... que ignore la inmaculada higiene que Kotex proporciona

¡Quién sabe de cuantos peligros ha librado el Kotex a la mujer moderna!

Hoy la mujer tiene a su alcance, con Kotex, un medio de protección higiénica que es realmente *higiénico*.

No se fíe de los innumerables productos que se ofrecen para substituir al Kotex. ¿Quién conoce su procedencia ni como fueron fabricados?

¡Use Kotex y no corra peligro!

Exija el Kotex legítimo; tenga especial cuidado si el paquete se le entrega ya envuelto.

Toallas Sanitarias KOTEX

ES BUENA LA PERSPECTIVA MERCANTIL ACTUALMENTE EN LOS ESTADOS UNIDOS

NEW YORK, diciembre 16.—LUIS MENDOZA Y CIA.—La Revista de Dun dice que la mayoría de las noticias mercantiles recibidas durante la semana han sido de carácter constructivo, aunque los proyectos económicos han quedado relegados a segundo término por los acontecimientos políticos, que tienden a eclipsar el moderado progreso que se efectúa. Hallándose en vías de solución algunas de las dificultades financieras más aflictivas, hácese más fácil dar mayor estabilidad a los cambios extranjeros. Los mercados de productos tienen una tendencia más sostenida y la perspectiva mercantil se define con más claridad

Guanabacoenses

VELADA ESCOLAR

En esta noche y comenzando a las ocho y media en punto se celebrará en el salón de actos de las Escuelas Pías de esta Villa de Guanabacoa, la anunciada velada escolar con que sus alumnos obsequiarán a sus familiares, amigos y admiradores de la gran obra pedagógica calasancia.

Ajustándose al ameno e interesante programa publicado en anteriores «Guabanacoenses», del DIARIO, consistentes en breve discurso de apertura, poesías, números de música y canto y finalmente de dos interesantes obras teatrales tituladas «El famoso especialista» y «Viva el Emperador», ambas creaciones y estrenos del laureado escritor, convecino y amigo muy querido, Pepito Sánchez Arcilla.

Dada la animación existente los preparativos hechos y lo interesante de ese programa, de seguro que la fiesta escolar a celebrarse en esta noche en el legendario colegio calasancio guanabacoense constituirá un nuevo éxito para esa casa escolapia

De cuyos triunfos nos sentimos altamente congratulados a título de alumnos de las Escuelas Pías de Guanabacoa.

LA COMISION DEL TURISMO

Esta Comisión creada por la «Asociación de Propietarios, Comerciantes, Industriales y vecinos de Guanabacoa», viene activándose intensamente en prosecución del fomento del Turismo hacia esta Villa de Pepe Antonio.

Esa Comisión que desde que fué creada viene siendo presidida por el conocido industrial señor Claudio Conde dueño de los manantiales «La Cotorra», ha rendido una ardua labor de propaganda y a sus efectos ha enviado a los demás elementos del comercio y la industria local, una circular, de la que recibimos oportunamente copia, concebida en los siguientes términos:

Sr. Juan de Dios Carreño.
Redactor de «Guanabacoenses».
DIARIO DE LA MARINA.

Muy señor nuestro:

Tenemos el gusto de comunicarle que la Comisión de Turismo de Guanabacoa, integrada por miembros de la Asociación de Propietarios, Comerciantes, Industriales y Detallistas de este Término Municipal, celebró su primera Junta este año, la noche del 25 de noviembre, en la que dio comienzo a la campaña de propaganda para atraer turistas a esta histórica y pintoresca Villa y al encantador pueblo de Cojímar.

Dentro de unos días, una comisión presidida por el señor Claudio Conde (Presidente de la Comisión de Turismo de Guabanacoa), le hará una visita para explicarle todo el trabajo realizado en pro de nuestro turismo y los proyectos que se tienen en perspectiva.

En muy breve tiempo, el turismo ha de venir a mejorar la situación económica de muchos pueblos cercanos, tales como Santa María del Rosario, Regla y Casa Blanca y sobre todo Guanabacoa y su Villa; esto no lo profetizamos sino lo decimos por considerar que a donde afluye el turismo se reciben beneficios que se dejan sentir en el Gobierno, Industria, Comercio y Pueblo en general

Por la Comisión de Turismo de Guanabacoa.

C. Conde, Presidente

También se activan los elementos de la Comisión del Turismo Local, en la preparación del Folleto, guía del turista, que será próximamente impreso.

Les felicitamos por su entusiasta e importante labor, prometiéndoles nuestra cooperación desde estas «Guanabacoenses» del DIARIO.

LAS ALICIAS

En el día de ayer celebraron su fiesta onomástica, las Alicias.

Es por ello que hacemos llegar nuestro saludo y felicitación hacia las señoritas Alicia Domínguez y Alicia Suárez y de la Noval.

Así como también a las niñas Alicia López Rojas y Alicia Suárez Díaz.

Elementos todos ellos bien estimados de nuestra sociedad.

Venturas mil, para ese grupo virtuoso y encantador.

DEL PETIT CLUB

Ha llegado a nuestras manos una cariñosa carta, suscrita por el amigo y compañero, señor José A. Fernández Porta, todo entusiasmo y actividad en pro del periodismo local.

En ella nos informa de su designación por parte de la Directiva del «Petit Club» para el cargo de Presidente de su Sección de Prensa, lo que estimamos muy justo y provechoso, tanto para los intereses del «Petit Club» cuanto para el desenvolvimiento y actividades del periodismo guanabacoense.

Y nos agrega en su carta el amigo y compañero Fernández Porta que se ha tomado la libertad de designar al redactor de estas «Guanabacoenses» para el cargo de Vicepresidente de esa Sección.

Teniendo asimismo frases de cariño y aliento para la labor que en favor de Guanabacoa, se realiza desde esta Sección del DIARIO

Públicamente nos place el contestarle que siempre hemos estado al lado de los alientos y entusiasmos juveniles, en toda obra que se haya emprendido con intereses de mejoramiento cultural y que siendo tan nobles los empeños de esa Sección de Prensa del «Petit Club» a su merecida Presidencia, no nos queda mas remedio que el aceptar gustosos la designación recaída en la individualidad del redactor de esta «Guanabacoenses».

Para dar ejemplo, a pesar de nuestras múltiples ocupaciones, del deber en que todos estamos de contribuir a las obras buenas.

Y en cuanto a la acción que venimos ejerciendo en favor de los intereses locales, desde las «Guanabacoenses», es la labor a que nos hemos obligado al responder a los deseos de cuantos lo solicitaron del DIARIO, interesado por su parte en cooperar al bienestar y progresos de la Villa de Guanabacoa.

Muchas gracias y adelante en la empresa, compañero Fernández Porta.

EN EL CARRAL

Para la noche de hoy sábado y en nuestro coliseo «Carral» función extraordinaria, la que comenzará a las ocho y cuarto.

La «función de Navidad» con programa atrayente y numerosos regalos para los asistentes

Tomarán parte los conocidos artistas, Lundino, Conchita Loy, Carvajal, Espigul y otros.

En una de las amplias y artísticas vitrinas de «Los Precios Fijos» de Suárez Díaz y Cía., Agentes del DIARIO en Guanabacoa, se exhiben los regalos, con que serán obsequiados los asistentes a esa función teatral de esta noche.

Para mañana domingo, matinée a las dos de la tarde.

Estreno de «Cinemania» y «Desamparo» y la comedia «Los Destructores».

Para por la noche función corrida, comenzando a las ocho y media con un programa variado e interesante.

OBRA DE UTILIDAD

Se han iniciado las labores de reparación de la carretera que desde esta Villa va hacia Bajurayabo, pasando por los caseríos de Pancho Loza, Ricabal y otros y los barrios rurales y caseríos de Bacuranao, la Gallega, Minas, Barrera, Pepe Antonio y Campo Florido, pertenecientes todos ellos, al Término Municipal de Guanabacoa.

Sabemos que en la realización de tan importante obra, ha puesto todo sus empeños, hasta lograrla, el amigo y condiscípulo estimado, nuevo Representante por el Partido Popular para esta provincia de la Habana, Roberto de Carrera.

Gustosos le felicitamos a reserva de dedicarle amplia y merecida información en venideras «Guanabacoenses» del DIARNO.

Juan de Dios CARREÑO.

HABANERAS

LA MODA ACTUAL

SOMBREROS ELEGANTES

De París nos llegan los últimos detalles de la moda del sombrero destacando algunos modelos que han tenido gran éxito entre las elegantes.

Una toquita presentada por **Agnés**, está formada por tiras a listas de terciopelo en colores brillantes, tales como el verde, carmelita, naranja, rojo y grége, que circundan la cabeza de un modo que favorece mucho, terminando en dos puntas que se levantan hacia un lado, como las orejas de un conejito.

El célebre **Unicorne** de **Reboux** es una gorrita encantadora, de fieltro y raso, formando el ala un solo pico, siendo uno de los favoritos en esta temporada.

Otro éxito de **Reboux** ha sido el **Hirondelle**, que cae cubriendo el ojo derecho con el ala ligeramente ondulada y como único adorno un gran lazo en forma de golondrina, de donde procede su nombre.

También tiene el **Flirt** y **Billet Doux**, dos **berets** estilo apache, muy nuevos, que se llevan tirados hacia delante sobre el ojo derecho, en forma de visera, que oculta el perfil. Estos modelos acaban de recibirse en la elegante **maison de Louise Olivier**, de Prado 96.

SOBRE LOS ZAPATOS

Los **bottiers** parisinos han decretado que las sandalias para los trajes de noche, deben ser con los talones descubiertos, aunque en su frente sean más tupidas por un trenzado de tiras que bien pueden ser de tisú o tela de seda, en combinación con el traje.

Para los trajes de calle seguirá usándose el charol, y pieles semejantes, así como para acompañar los elegantes trajes de tarde se ven gamuza en todos colores y en piel fina los carmelitas y bronceados con sencillos adornos de otro color más claro.

Las hebillas de piedras se ven para los zapatos de raso y de piel plateadas en distintas formas y estilo. Estos zapatos serán de corte de salón o sandalias solamente.

LA ELEGANCIA EN LA MESA

Muchas personas no empiezan a comer hasta que todos en la mesa están servidos. Esto es un error que se debe destruir, porque de ese modo se retarda mucho el servicio.

Los huesos que se separan de la carne o el ave, deben dejarse en la parte superior del borde del plato, dejando libre el centro.

Donde no existen cubiertos especiales, se sirve uno del tenedor para el pescado.

El hueso de las aceitunas, cerezas y otras frutas, se lleva discretamente de los labios, al tenedor, y de éste al plato.

No debe picarse el pan con el cuchillo, para éste lo mejor es servirlo en ruedas finas para facilitar el partirlo con los dedos.

Hay personas que vuelven la espalda a su vecino de la derecha para hablar con más comodidad con él de la izquierda. No hay nada que demuestre más una descortesía que ese movimiento, debiendo mantenerse la persona erguida, inclinando o volviendo solamente la cabeza al hablar

Nadie debe aceptar una invitación de comida estando acatarrado, pues a veces una tos persistente o la necesidad de sonarse, hacen desagradable y molesto el momento a los demás comensales.

REGALITOS DE PASCUA

Nada más fino para obsequiar a una amiga, a la vez que se hace una buena obra, que esos mantelitos para desayuno y te, así como los pañuelitos, **sweaters** y demás labores ejecutados por manos infantiles de la **Créche** del Vedado, que se venden durante la exposición que terminará el lunes, en el Asilo de la calle 10 esquina a 5a.

Pasado ese día, serán expuestas dichas labores, en **La Caridad**, de Prado 47, donde también pueden encontrarse otros muchos trabajos hechos por distintos asilos y colegios de niños pobres, ayudando de ese modo a su sostenimiento.

EL GAUCHO

Es la Pampa hecha hombre: es un pedazo
de brava tierra bajo el sol tendida,
Ya a indómito corcel pone la brida,
Ya lacea una res: él es el brazo.
Y, al son de la guitarra, en el regazo
De su **prenda**, quejoso de la vida,
Desenvuelve con voz adolorida
Una canción como si fuera un lazo...
Cuadro es la Pampa en que el afán se encierra
Del gaucho; erguido en actitud briosa
Sobre ese gran cansancio de la tierra;
Porque el bostezo de la Pampa verde
Es como una fatiga que reposa
O es como una esperanza que se pierde...

J. Santos Chocano.

PENSAMIENTOS

Es muy difícil saber dónde termina la corrección y dónde empieza la adulación.

El tonto tiene una gran ventaja sobre el hombre inteligente: siempre está contento de sí mismo.

Napoleón.

MENU DEL DIA

Almuerzo	Comida
Ostiones cocktail.	Grape fruit.
Huevos rellenos con jamón.	Sopa de arroz con fideos.
Pargo con salsa verde.	Croquetas de ave.
Pollo a la marengo.	Pescado a la criolla.
Arroz blanco. Platanitos.	Lengua con salsa negra.
Ensalada de habichuela.	Ensalada de vegetales.
Dulce de naranjas.	Dulce de fruta bomba.

RECETA DE COCINA

Pavo relleno a la francesa

Se prepara el pavo, abriéndolo por el lomo para sacarle los huesos, sazonándolo con vinagre, sal y pimienta. Se hace un picadillo con una lata de **foie gras**, cuatro o cinco huevos duros, castañas salcochadas, dos latas de espárragos, un poco de pechuga de pavo, y los menudos hervidos. Todo esto se pasa por la máquina añadiéndole un poco de miga de pan mojada en leche y una ralladura de nuez moscada

Se rellena el pavo y cosiéndolo bien colocándose en una tartera con bastante mantequilla, zumo de limón cebollas en ruedas y un poco de perejil, teniéndose en el horno por espacio de tres horas.

M. R. de FONTANILLS

EN LA ASAMBLEA MEDICA DE S. SPIRITUS TRATARAN IMPORTANTES PROBLEMAS

Dado el número de trascendentales mociones presentadas, se espera han de ser muy movidas las sesiones que durante el día de hoy y de mañana han de celebrarse. Los delegados

En la ciudad de Sancti-Spíritus, en el teatro de la localidad, a las nueve de la mañana de hoy, darán comienzo las sesiones de la Asamblea Nacional de la Federación Médica de Cuba que presidirá el doctor Félix García Rodríguez, presidente de aquel Colegio Médico.

Temas de gran importancia para la clase médica han de tratarse en dichas reuniones, ante la presencia de trescientos cincuenta Delegados de todos los Colegios Médicos de la República, esperándose la totalidad de la asistencia de los mismos dado el número de trascendentales mociones presentadas y que serán discutidas y aprobadas o rechazadas. También se procederá, mañana domingo, al terminarse las labores propias del acto, a la elección de la nueva mesa del Comité Ejecutivo de la Federación Médica de Cuba que ha de regir sus destinos durante el próximo bienio.

Ayer, por tren y por Omnibus de la Línea Habana-Camagüey-Oriente, fletados al efecto, se trasladaron a Sancti-Spíritus la casi totalidad de los Delegados de las provincias de Pinar del Río, Habana y Matanzas; y, por la misma vía, desde Oriente y Camagüey anunciaron los Colegios Médicos haber partido para la propia ciudad sus Delegados y los de la provincia villareña, en automóviles, ómnibus y tren.

Anoche, en el tren Expreso Limitado partieron varios profesionales, entre ellos, los doctores Angel Arturo Aballí, Martínez Cañas, Julio Ortiz Cano, Nicolás Gómez Rosas, Félix Hurtado, Pedro L. Fariñas, Claudio Basterrechea, Legaños, Manuel Viamonte ,José Bisbé, Aragón, Fariñas, los hermanos Nobo, J. Pons, Ricardo Núñez Portuondo, el señor Luis Rodríguez, Jefe de Despacho de la Federación Médica de Cuba, el señor Crespo, taquígrafo, y nuestros compañeros en la prensa, señores Serafín García Galbraith, por «El Mundo»; Julio César González Reboull, por «El País» y Rogelio Franchi de Alfaro y Regueyra, por DIARIO DE LA MARINA.

DELEGADOS A LA ASAMBLEA NACIONAL

C. M. Artemisa Dres. Rodolfo Lorenzo y Arturo E. Moreno; C. M. Cabañas Dres. Juan José Rivero y Jorge Luis Coronado; C. M. Candelaria Dres. Manuel Valle y Ernesto Pichardo; C. M. Consolación del Norte Dres. Pedro Llópiz Ramos y Juan Junco Hernández; C. M. Guanajay Dres. Alberto Nuevo Aladró y Miguel A. Fernández Jofre; C. M. Los Palacios Dres. Marino Rojas y Armando Valverde; C. M. Mariel Dr. Antonio Núñez Buigas; C. M. San Juan y Martínez Dr. Alberto Cuevas; C. M. Batabanó Dr. Pedro Pons Zamora; C. M. Bejucal Dres. Florencio Nadal Rouvier y Emilio Blanco Rodríguez; C. M. Guanabacoa Dres. René de la Valette, Vicente Legañoa y Tomás Cornejo; C. M. Guines Dres. Miguel Fernández y Luis A. Galainena; C. M. Guira de Melena Dr. Alberto Taquechel; C. M. Habana Dres. Alfredo Recio Forns, Eugenio Torroella, Horacio Abascal, Manuel Ampudia, Eusebio Lorenzo, Gustavo Aldereguía, Vicente Pardo Castelló, Carlos M. Piñeiro, José A. Presno, Ernesto R. Aragón, Angel Vieta Barahona, Ignacio Calvo, Pedro A. Castillo, Ricardo Machín, Rafael Menocal, Félix Pagés, J. M. Martínez Cañas, José Lastra, Alfredo Antonetti, Francisco R. Cartaya, José Ramírez Olivella, Pompilio Romaguera, Pedro G. Lequerica, Victoriano Rodríguez Barahona, Juan Blanco Herrera, Teodosio Valledor, Guarino Radillo, Rodolfo Pérez de los Reyes, Gonzalo Mazas, Benigno Souza, Clemente Inclán, Manuel Costales, Félix Lancís, José de Cubas Serrate, Angel López Méndez, José A. González Rubiera, Buenaventura Cruz Planas, Rodolfo Guiral Viondi, Fernado Milanés Alvarez, José Gross, Gabriel Gómez del Río, Constantino Zayas Tristá, Sócrates Rosell, Roberto Céspedes Le Batard, Lorenzo Morejón, Domingo Gómez Tejera, Rafael Cowley, Alberto Oteiza, Aurelio Pestana Morales, Elías Requejo, Arturo Ojeda, Pedro Sánchez Toledo, Luis F. Ajamil, Felipe Casas Lajonchere, Carlos Hernández Miyares, Eusebio Soriano Pérez, Julio Cabrera Calderín, Gustavo Alamilla, Serafín Quesada, Rafael Inclán Gudás, Juan Amigó, Servando Fernández, Bernabé Iruretagoyena, René Smith Leal, Roberto Valdés Díaz, José A. Muñoz Grimany, Raúl Granda Debens, Pedro Hernández Gonzalo, Ricardo Hernández Beguería, Pedro Pongiloni, Cándido B. Toledo, José Alcaide Gundes, Víctor M. Padilla, Roberto Pérez Díaz, Atanasio Hernández, Alberto Lavín, Luis Muñoz Angulo, Guillermo Rojas Mendoza, Pedro M. León, Alberto Barba Inclán, Ignacio Márquez; C. M. Isla de Pinos Dr. José M. Llorca; C. M. Madruga Dres. Luis Cartañá y Porfirio Perés; C. M. Marianao Dres. Eduardo Anglés, José R. San Pedro Xiqués y Guillermo Palacio y Sola; C. M. Melena del Sur Dres. Félix Díaz Ibarra y José M. Herrera; C. M. Quivicán Dres. Juan Llambés y Jaime Llambés; C. M. Regla Dres. Mario Villegas y Miguel Ruano; C. M. San Antonio de los Baños Dres. Eduardo Hernández y Félix Suárez Garro; C. M. San Antonio de las Vegas Dr. Agustín S. Marín; C. M. Santa María del Rosario Dr. Diego H. Silveira; C. M. Santiago de las Vegas Dres. Ernesto Galainena y Arsenio Minsal; C. M. Agramonte Dr. Pablo Alavez; C. M. Alacranes Dres. Gonzalo Morejón y Joaquín Gundlan; C. M. Bolondrón Dres. Juan L. Carballo y Troadio Villa; C. M. Cabezas Dr. Jorge H. Mata; C. M. Cárdenas Dres. Juan D. Rivero, Daniel Gutiérrez y Enrique Sáez; C. M. Colón Dres. Enrique Pascual Gispert y Julio Miranda Leclere; C. M. Guamacaro (Carlos Rojas) Dres. Pedro Buxó y Octavio González Gárciga; C. M. Jaguey Grande Dr. Enrique de Vera; C. M. Jovellanos Dres. Miguel Bereau y Eduardo C. Catá; C. M. Matanzas Dres. Antonio Font Tió, Federico Escoto, Pablo Díaz Hernández, Félix J. López y Mario E. Dihigo; C. M. Máximo Gómez Dres. Fidel Ulacia Alfonso y Luis Ros; C. M. Pedro Betancourt Dr. Félix García Suárez; C. M. Perico Dres. Gabriel García Zarragoitia y Juan Gómez Marín; C. M. Sabanilla del Encomendador Dres. Pedro M. Quintana y José F. Acevedo; C. M. San José de los Ramos Dr. Bernardo Hidalgo Gato; C. M. Santa Ana (Cidra) Dres. Luis Benavides y Félix Estacholi; C. M. Unión de Reyes Dres. Carlos M. Fernández y Clemente Mesa; C. M. Aguada de Pasajeros Dres. Rafael Zamora y Bernabé Mesa; C. M. Camajuaní Dres. Benito A. Sainz y Ramiro G. Valledor; C. M. Cienfuegos Dres. Osvaldo Morales Patiño, Rodolfo Hernández Ferreira, Manuel Ramírez Cruz, Eliseo M. Danbar y Enrique López Silvero; C. M. Cifuentes Dr. Manuel Quirós Macías; C. M. Cruces Dres. José Betancourt y Julio Jover Tristá; C. M. Encrucijada Dr. Santiago Adams; C. M. Esperanza Dres. Arturo Díaz y Julián Alvarez; C. M. Placetas Dres. José R. Camejo Acosta y Charles Rodríguez Dod; C. M. Quemados de Guines Dres. Armando Pérez Arriete y Andrés M. Jova; C. M. Rancho Veloz Dres. Pedro Pedro Emilio Gómez y Silverio Vargas; C. M. Sagua la Grande Dres. Guillermo de la Rionda, José Urzais y Adolfo Rodríguez; C. M. San Antonio de las Vueltas Dres. José J. Pagola Fernández y Enrique Morlote Triana; C. M. San Diego del Valle Dr. Oscar Núñez Pajón; C. M. San Fernando de Camarones (Palmira) Dres. Manuel A. Portela y José Ramón Portela; C. M. San Juan de los Remedios Dres. Federico Wolter del Río y Ramón M. Valdés Díaz; C. M. San Juan de las Yeras Dr. José R. Solsona; C. M. Sancti Spíritus Dres. Gaspar de al Cruz Beci, Manuel Orizondo, Santiago Echemendía y Félix García Rodríguez; C. M. Santa Clara Dres. José J. Ramos, Jesús L. Cornide, Florentino Domínguez, Alberto Entralgo, Aurelio Hernández y Agustín Anido; C. M. Santa Isabel de las Lajas Dr. José Manuel Gutiérrez; C. M. Trinidad Dr. Carlos A. Ponce; C. M. Yaguajay Dres. Mario Ayala Pomares y Luis Muro; C. M. Zulueta Dres. Eloy Padrón y Enrique Serra Bayo; C. M. Camaguey Dres. Fernando Martínez Lamo, Luis Sainz Navarro, Ignacio Soler Santayana, Nicolás Meso Varona, Miguel A. Tomé y Pedro Quevedo; C. M. Ciego de Avila Dres. Rodolfo Romero Viamonte, Miguel Gómez García y Bernabé Estrada Peña; C. M. Florida Dres. Faustino A. Sirvén y Ernesto Rosell; C. M. Guáimaro Dres. Edmundo Tamayo Silveira y Mariano Mendía Brito; C. M. Jatibonico Dres. Anselmo San Gabino y Antonio Ledesma; C. M. Morón Dres. Aurelio Ituarte, Martín J. Pino y José Ramón Alderegua; C. M. Nuevitas Dres. Bienvenido Benach y Alfonso Lay Hernández; C. M. Santa Cruz del Sur Dr. Adolfo Lecuona; C. M. La Esmeralda Dres. Salvador Prats y Gustavo Graupera; C. M. Attilla Dres. Luis Torres Díaz y Diego Yebra Proenza; C. M. Banes Dres. Enrique Prada Lores y Alberto Magariño; C. M. Bayamo Dres. Mario Muñoz López, Francisco Reyes Quiñones y Héctor Morales Milanés; C. M. Campechuela Dres. Manuel L. Franco y Miguel Benavides; C. M. Guantánamo Dres. Nicolás Pérez M. de Oca, Juan López de la Junquera y Antonio Balart; C. M. Holguín Dres. Sebastián Beltrán Moreno, Antonio Frexes y Juan Luis Farrán; C. M. Jiguaní Dres. Nemesio Carbonell Panfill y Luis de la Torre Silva; C. M. Manzanillo Dres. Gilberto Ante Jiménez, Manuel Pérez Montoya y Carlos Gutiérrez Núñez; C. M. Mayarí Dres. Octavio Ortiz Padró, Mariano García Pérez y Jonás Galán Breal; C. M. Niquero Dres. José E. Santiesteban y Agustín Delgado Alvarez; C. M. Palma Soriano Dres. Eduardo L. Martínez, Esteban Picazo y Magín Puig; C. M. Puerto Padre Dres. Juan Fernández Castillo y Leandro Cejas Piedra; C. M. Sagua de Tánamo Dres. Pablo Lacavalerie y Eugenio Gómez Mustelier; C. M. Santiago de Cuba Dres. Eduardo García Ferrer, Felipe Salcines, Juan E. Caignet, Juan Moya Flamand, Norberto Machirán, Francisco Pérez Acosta, Carlos Martínez Anaya y Arturo Feria «Mora; C. M. Victoria de las Tunas Dres. Gerardo Plasencia y Heriberto Alvarez; C. M. San Nicolás Dr. Aurelio Mulkay; C. M. Manguito Dr. Pedro Arrieta.

No se trata de una jugada de foot-ball, no, sino de la actitud asumida por Fulgencio cuando un amigo se atrevió a discutirle las bondades infinitas del **GENER No.11**

Quiero hacer constar que el amigo que discutió es el que está en el aire.

De aquí, lector, se infiere que el **GENER No.11** *no admite discusiones.*

DEFINITIVO

MUY CONCURRIDA ESTUVO AYER LA EXPOSICION DE LOS 75,000 ALMANAQUES DE "EL MUNDO"

Fué muy numerosa y selecta la concurrencia que asistió a la exhibición del Almanaque de «El Mundo».

Industriales, comerciantes, periodistas y simpatizadores del querido colega de la calle de Aguila se personaros a las cinco de la tarde en sus almacenes, donde se encuentra la monumental tirada que consta de 75.000 ejemplares.

Se hallaba también presente al acto, el Secretario de la Presidencia, doctor Ramiro Guerra, buen periodista y pluma certera, quien así dió realce al acto.

Hicieron los honores de los invitados el Director y Subdirector del Almanaque, los señores Miguel Ordorico y Guillermo Martínez Márquez, quienes han logrado un exito en la confección del mismo.

A las cinco y media de la tarde fué servido un ponche a los invitados, quienes quedaron muy complacidos de la gentileza que con ellos tuvo la empresa de «El Mundo».

Brillante el viernes en el Jai-Alai

Ganaron un travieso prólogo, Goyo y Escarza. Aguiar y Sola, quedaron en 23. En el fenomenal arrollaron de calle Celaya y Areitio. Los arrollados no pasaron del maldito 13. En el tercero vencieron Ferrer y Mir, Creus-Llano, en 13

Y aunque todo estaba a luz plena y la música tocaba y las palmas batían rutilando, como las palomas de un lado a otro, por todos los ámbitos luminosos, los fanáticos de todas las series y de todos los colores, llegaban un poco recelosos al frontón Jai Alai rascándose la tette, desconfiados, temerosos, sin duda hondamente preocupados con lo ocurrido la noche del jueves popular, noche en la que florecieron dos empates trágicos que desempataron casi todos las tettes, las cuales manaban masa encefálica. Que dos trágicos en una misma noche es mucha comida para la estrechez reinante en todos los chalecos en esta actualidad gimiente.

Mas, en cuanto oyeron a San Juan que pasaba flamenco y juncal, cantando y fumando en la cachimba y vieron como el Siboney le huía el muy pícaro a la pesada siboneya y la gente iba llegando e iba tomando asiento, por orden de antigüedad y de títulos, los fanáticos lo olvidaron todo y tan encantados como todos los días a la misma hora, pues estuvieron tocando palmas de lo mas jubilosas hasta que llegó la hora de meter los menudos en las profundidades misteriosas de las cestas, y cuando llegó, pasó y fuese el himno, sin duda para justificar el sueldo diario, no quedaba ni el recuerdo de las «cosas de la pelea y a otra cosa que produzca más; al peloteo del primero, entre los blancos Goyo y Escarza, contra los azules Aguiar y Solá. Y ya estaba el café; todos pelotean lo suyo y todos alternan en el ataque y en la defensa, turnando en los pases de esta a aquella y viceversa, fundiendo varios empates de los buenos en la primera y en la segunda decenas, el último se dió en 17. Luego un avance de los blancos a las de cobrar y otro de los azules que por muy poco cobran, ya que se pusieron en 23 por 24. El fanatismo mudo; pero de rodillas. Lo ganaron los blancos. Boletos a $3.60. Boletos de la primera quiniela; de Andrés a 13 pesos 60 centavos y la de Andrés y de Boyo a 18 pesos. Y nosotros co. brando.

Y naturacamente en tragando de los menudos plata, entramos en el peloteo del segundo, cumbre del viernes elegante, entre los blancos Celaya y Areitio, contra Urizar e Ibarlucea. Y no se asusten ustedes que no fué nada lo que pachó, los dos blancos, que ayer se pusieron los calzoncillos largos del tiempo de la colonia, salieron pegando como catalanes con todo y Estatuto y con una tanda de las que causan más asombro que el asombro de Damasco se lo llevaron sin permitir levantar la tette a los dos azules, que sin más ni más se vieron prisioneros, esclavos y apaleados como un par de esclavos blancos, no pudiendo más que completar los del maldito trece, en los que se quedaron. Fué un arrollamiento magnífico el de la pareja blanca. Boletos a 7 pesos. Segunda quiniela de Llano $7.20 y la de Llano y Creus a $40.00.

Y entramos en la última hora; que pelotearon los blancos Ferrer y Mir y los azules; varios empates hasta cuatro, que fué el último; después un gran ataque y dominio de los blancos, que lo ganaron y una gran defensa de los azules, que se quedaron en la buena de 27. Boletos a $5.40. Las dos rachas fueron estupendas en su peloteo.

Hoy, a la misma hora.

F. RIVERO.

Programa oficial para la función de hoy, sábado, 17 de diciembre a las 8.15 p. m.

Primer partido, a 25 tantos: Andrés y Goyo, blancos contra Aguiar y Escarza, azules. A sacar ambos del cuadro 9 y medio.

Primera quiniela a 6 tantos: Mir; Lizarraga; Andrés; Goyo; Morales y Aguiar.

Segundo partido, a 30 tantos. Argoitia y Maguregui, blancos contra Irigoyen III y Arriola, azules. A sacar los blancos del cuadro 10 y los azules del 9 y medio.

Segunda quiniela a seis tantos: Irigoyen III; Maguregui; Ferrer; Tomás; Argoitia; Echeverría.

Tercer partido, a 30 tantos. Morales y Tomás, blancos, contra Ferrer y Sarasola, azules. A sacar ambos del 9 y medio.

N. GELATS y Cía.

Habana. BANQUEROS Aguiar 106-108

Vendemos cheques de Viajeros
Pagaderos en todas partes del mundo
y Cartas de Crédito Circulares
en las mejores condiciones.

"SECCION DE CAJA DE AHORROS"

Recibimos Depósitos en esta Sección Pagando el 3 por 100 Anual. Todas estas operaciones pueden efectuarse también por correo

M.E.C.D. 2016

Prado arriba, Prado abajo.....

LOS GRAFOMANOS

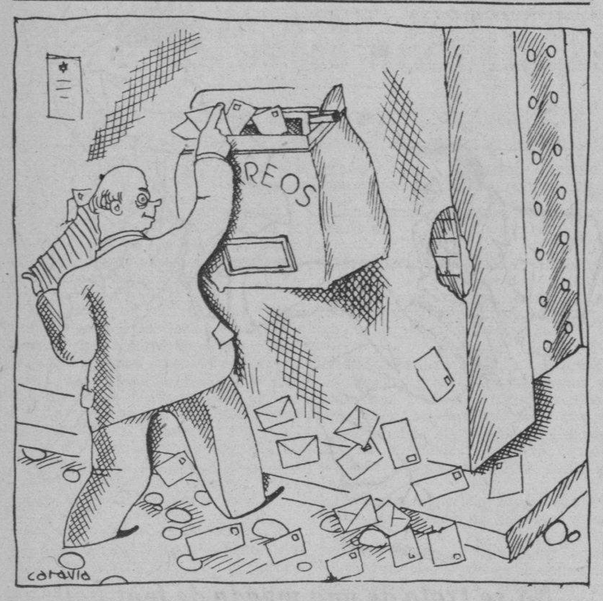

Se nace con la afición a escribir cartas como se nace con la afición a pintar monos: fatalmente.

¿Véis cómo las ideas son innatas?

El niño que todavía en pañales rabia en la cuna dando pataditas, será, andando el tiempo y «como azucarada flor de sus quince años» un devoto del «goal».

Si continuamente se embadurna la cara con todas las materias que encuentra a su alcance, le disputará el cetro y el pincel a Murillo y a Rafael.

Si acaso llora porque le den un lápiz, estad seguros que en el resto de su vida escribirá más cartas que Matías Duque a su amigo de Sagua.

El redactor de misivas es un ser dotado de singulares condiciones para el caso.

Lleva en él, vivo y palpitante, al genio de la grafomanía.

El genio no abunda y de ahí que con sus colegas constituyen todos juntos una pequeñísima falange dentro de la Humanidad.

A la mayoría de las gentes les cuesta un enorme esfuerzo la función de escribir cartas.

La manía de la correspondencia extendida como la verdolaga haría sonreir al Estado opimamente. Con el producto de la venta de estampillas le bastaba para no crear impuestos.

Pero casi todo el mundo repudia un acto que en apariencia parece sencillo y fácil, y que en realidad es complicado y dificultoso.

¡Escribir una carta! ¡Qué horror! Y si es a mano. ¡Qué desastre!

Vedlo enseguida: Desdoblar el papel, extenderlo sobre la mesa, destapar el tintero, requerir la pluma, examinarlo filosóficamente por si los puntos están abiertos, comprar el sello...

¡Qué hondo problema!

Y luego: una hora con la punta del cabo entre los dientes, reflexionando lo que se va a escribir.

Rindamos culto a la tradición: «Me alegraré que al recibo de ésta te encuentres gozando de buena salud como yo para mí deseo...»

¿Y después? ¿Por dónde comenzar?

Siente uno ganas de tirarlo todo: papel, tinta, pluma, estampilla y mesa...

¿A quién no le ha ocurrido pasar por desaprensivo, por incorrecto, por negligente solo... por evitarse la hora de preparar una misiva?

¿Quién no ha perdido un amigo por no escribirle? ¿Y hasta un pariente?

Yo admiro a los grafomanos cuya pluma alerta no deja pasar un minuto sin que la ponga en activo.

¡Pluma beligera que no dejará papel sano, que agostará cuantos tinteros le caigan en la mesa!

Escribiendo será la «pluma de fuego» y el caballo de Atila...

¡Oh, irreductible trazador de letras cursivas!

Le escribirás a los que embarcan y a los que regresan; a los que enferman y a los que sanan; a los que se casan y a los que se divorcian; a los que lloran penas y a los que experimentan alegrías; a los que les nace un niño y a los que les brotan los dientes.

Eres infatigable y harás reventar los buzones.

Dulce franciscano que oras ante el Secretario de Comunicaciones para que nos perdone el pecado de no consumir sellos de correos.

Ora pro nobis, tú que tomas nuestro puesto en los concursos nacionales y extranjeros enviando misivas tras misivas.

Caigan sobre tu cabeza ilustre, grafomano desconocido, las flores de los que tardamos un año para escribir una carta, y después de escrita todavía la llevamos otro año en el bolsillo antes de echarla al buzón de la esquina...

X.X.

Retirada la reclamación electoral contra colegios del término de Cárdenas

INFORMACION POLITICA

El Presidente del Partido Popular hace declaraciones asegurando la independencia política de esa colectividad.—El Representante oriental, doctor Eduardo Beltrán.—Los recursos de Marianao y el Partido Progresista.—Fallos, vistas y señalamientos en los recursos de Matanzas.—Nulidades en Camagüey.—Resolución del Supremo en un recurso de Las Villas.—La sesión de ayer del Tribunal Superior Electoral.— Numerosas noticias sobre la política actual

Declaraciones del Presidente del Partido Popular

El doctor Celso Cuéllar del Río, Senador por Matanzas y Presidente de la Asamblea Nacional del Partido Popular, nos envía, para su publicación, las siguientes declaraciones:

Como Presidente del Partido Popular Cubano, me interesa mucho hacer constar que este Partido, que representa un estado de opinión muy definido de la conciencia nacional, se desenvuelve en la vida pública con independencia absoluta de los de más partidos políticos y con un programa muy propio de altos ideales políticos, sociales y económicos, acordado por la Asamblea Nacional en la sesión del día 4 de agosto del corriente año y que conoce todo el pueblo de Cuba. No está, pues, sometido al Partido Liberal como errónea o maliciosamente se propaga, ni se someterá nunca a este ni a ningún otro Partido.

Las fuerzas políticas que se han organizado bajo la denominación de «Partido Popular Cubano», como ya se ha dicho y repetido, han significado siempre en la vida de la Nación los elementos más radicales en cuento a la práctica sincera de la libertad, la democracia, el respeto al derecho y a la ley.

Con estas ideas, sin adjurar de ellas un solo instante, fué una vez al Poder y practicó sus ideales nacionalistas, facilitando al pueblo de Cuba el pleno ejercicio de las prerrogativas cívicas que le otorga la Constitución.

Colocado como elemento de moderación y de síntesis entre las dos tendencias o Partidos irreconciliables en que se dividió entonces el pueblo cubano, cumplió una gran misión patriótica de educación política y ejemplo al recibir el Poder de una de estas organizaciones y entregarlo pacíficamente a la otra, después de cuatro años de gobierno consagrados, en medio de una grave crisis económica a la obra de restablecer el sosiego y la paz en los hogares, la normalidad en la hacienda pública, la concordia y la garantía en la sociedad civil, el disfrute absoluto de las libertades públicas y el respeto integral al sufragio.

Con tan brillante pasado fundado en hechos y ejemplos, el Partido Popular Cubano, con una gran fe en los altos destinos de la patria avanza hacia el porvenir, predicando siempre la concordia entre los cubanos y colocados hoy como ayer como elemento de moderación entre las tendencias irreconciliables en que se divide el pueblo cubano, estando dispuesto a prestar su cooperación desinteresada a toda obra patriótica de reconciliación nacional.

Con un respeto absoluto a las decisiones de sus Asambleas Provinciales y organismos políticos el Comité Ejecutivo Nacional del Partido Popular no le trazó ruta alguna a esas Asambleas en las últimas elecciones, dejando a cada una de ellas en libertad de acción para que procediera en la forma que mejor conviniera a sus intereses políticos. De ahí que se diera el caso de que en las provincias de la Habana y Oriente para algunos cargos pactasen liberales y populares, que en Camagüey y Pinar del Río se mostrasen indiferentes en la lucha y que en las Villas y Matanzas luchasen frente a frente los partidos Liberal y Popular, obteniéndose en esta última donde principalmente desenvuelvo mis actividades políticas un triunfo ruidoso al obtenerse brillantes posiciones entre estas, la Alcaldía de la capital en cuyo lugar votó el 83-10 por ciento del electorado y en donde el Partido Popular venció por más de 1.100 votos de mayoría y se obtuvo una votación uniforme de más de 5.500 candidaturas completas para todos los cargos Provinciales y Municipales.

Esos hechos y la elección del doctor Miguel Mariano Gómez para Alcalde de la Habana en el año 1926, son demasiado elocuentes para demostrar que el Partido Popular Cubano no ha estado, no está ni estará sometido al Partido Liberal ni a ningún otro Partido y que cada vez que ha pactado alguna coalición, lo ha hecho para determinada finalidad, conservando siempre su personalidad y manteniendo siempre sus ideales.

Celso Cuéllar del Río.

Declaraciones del Representante Dr. Eduardo Beltrán

El representante conservador por Oriente, doctor Eduardo Beltrán, nos envía, para su publicación, las siguientes declaraciones:

«Sin humillación para nadie todos debemos estar listos a los sacrificios que demanda la paz moral que es indispensable a la vida de la República. Y después... después a luchar todos de nuevo con iguales oportunidades. Soy optimista. Mi único temor es que nos atasquemos en pequeñeces y sacrifiquemos, pensando con criterio aldeano, el interés supremo de la patria. Triunfaremos todos, triunfando Cuba, si pensando en grande no pretendemos cargar a un sólo bando errores y pecados que son de todos y que no son solamente de ahora, sino de todo el tiempo de nuestra existencia republicana.»

Los recursos electorales de Marianao

De la oficina política del doctor Miguel Angel Campos, presidente del Partido Progresista, se nos remite la siguiente nota:

No es cierto que se haya proclamado ni que puedan proclamarse los candidatos municipales del término municipal de Marianao, o sean el alcalde, concejales y miembros de la Junta de Educación, por haberse dictado en el día de ayer por el señor juez de primera instancia de Marianao una providencia a virtud de dos recursos contenciosos electorales establecidos por el Cuerpo Jurídico del Partido Pregresista y del cual es director así como presidente de dicho Partido el doctor Miguel Angel Campos, por la cual pasa el conocimiento de estos recursos a la Sala de lo Civil y de lo Contencioso administrativo de la Audiencia de la Habana y por tanto mientras ésta no resuelva en definitiva, no habrá proclamaciones.

Los motivos alegados por el doctor Campos días atrás acaban de ser aceptados en reciente sentencia dictada por el más alto Tribunal de Justicia o sea el Supremo, al conocer del recurso contencioso electoral establecido por el conocido letrado José María Beltrán, como presidente del Comité Ejecutivo del Partido Progresista en Pinar del Río interpuesto contra las elecciones efectuadas en dicha provincia.

Son tantas las pruebas y tan suficientes que tienen en su poder los doctores Miguel Angel Campos, Pedro Varela Nogueira, Modesto Bengochea, José M. Beltrán, etc., que serán suficientes para que por los Tribunales de Justicia se declare la nulidad de las elecciones en todo el término de Marianao y además podemos adelantar que pronto se darán a conocer las nulidades decretadas de oficio en más de diez colegios de dicho término por las graves irregularidades cometidas.

Los recursos de Matanzas

Lovio, nuestro corresponsal en Matanzas, nos dice por telégrafo ayer:

«En la madrugada de hoy, la Sala de esta Audiencia, bajo la presidencia del doctor Pages y con ponencia del doctor Pumariega, dió por terminada la vista del recurso contencioso electoral interpuesto, solicitando la nulidad de las elecciones en el término de Jovellanos. El doctor Reyes Lovio, que representaba una de las partes reclamantes, interesó la apertura y examen de las boletas del colegio de Asunción, encontrándose que se utilizó lápiz negro para marcarlas, demorando el conteo de votos nulas hasta la media noche. A esa hora informaron los doctores Díaz Pardo, Reyes Lovio, Alzuri y Rives, letrados de los reclamantes, haciéndolo después los doctores García, Maseda como opositores.

En horas de la tarde de hoy la Audiencia ha dictado fallo declarando con lugar la reclamación del doctor Vera Verdura, anulando los colegios 1, 3 y 4 de Cabecera y Rancho del Medio 1 del término de Máximo Gómez, declarando sin lugar la solicitud de anulación de los colegios Cabecera 2 y Sabanilla único del mismo término. No se hizo especial pronunciamiento en cuanto al colegio Máximo 2, por estar anulado y en firme por la Junta Municipal Electoral. Impugnaron estos recursos los doctores Juan Miguel Haedo en cuanto a lo municipal y Juan Rodríguez Ramírez en cuanto a lo provincial.

La Sala Primera de la Audiencia conoció esta tarde del recurso establecido por Julio Cuéllar, Oscar Rodríguez Bustillo y Pedro Monzón, dirigidos por el doctor Juan D. Byrne, pidiendo recuento de votos en 129 colegios pertenecientes a 11 términos de la provincia, que son Manguito 16, Colón 17, Pedro Betancourt 15, Perico 8, Los Arabos 6, Agramonte 9, Cárdenas 23, Carlos Rojas 7, Simpson 5, Guamacaro 1, Bolondrón 11 y Martí 10. A esta reclamación se ha acumulado la interpuesta por el candidato conservador a consejero Lázaro Méndez, pidiendo recuento en la totalidad de los colegios de Matanzas, Arabos, Martí, Manguito y Agramonte.

La Sala Segunda conoció del recurso establecido por el candidato a consejero Victoriano Ipiña Núñez, bajo la dirección del doctor José A. Ferrer Morejón, pidiendo la nulidad de los comicios en el término de Cabezas. La ponencia de este recurso ha correspondido al magistrado doctor Adolfo Fernández del Junco.

Hoy presentó un escrito a la Audiencia, pidiendo se le tenga por separado en el recurso que tenía interpuesto interesando la nulidad de 7 colegios de Cárdenas, el elector Antonio Díaz Aldama.»

Resolución del Supremo en un recurso de Las Villas

Por resolución del Tribunal Supremo se ha dispuesto a la Audiencia de Santa Clara la admisión del recurso electoral presentado por Crescencio Alemán interesando la nulidad de los comicios en la provincia, en cuanto a los cargos de representantes.

La Audiencia desestimó el recurso porque sólo acompañaba el reclamante 57 copias, pero el máximo Tribunal, atendiendo a un precepto del Código sólo considera necesarias dos copias.

Tribunal Superior Electoral

Reclamación conservadora de Marianao

Señaló ayer el Tribunal Superior Electoral para el 21 del actual, a las dos de la tarde, la reclamación del procurador Isidro Cires González, contra el Comité Ejecutivo del Partido Conservador en Marianao en sesión del 17 de noviembre último, en la casa Avenida Central y Bella Vista, del reparto Kohly.

Las proclamaciones en Niquero

El presidente de la Municipal de Niquero, en Oriente, comunicó no poder dar cumplimiento al artículo 210 del Código Electoral por encontrarse suspendidas las proclamaciones de los candidatos electos a cargos municipales por reclamaciones ante los Tribunales en nueve de los Colegios de ese término, cuyo número de electores adscriptos a los mismos afectan a todos los cargos municipales y escolares.

Vista de varias reclamaciones electorales

PINAR DEL RIO, diciembre 16.—DIARIO. Habana.

Comenzó hoy ante la Sala de lo Contencioso Electoral de la Audiencia, la vista de la reclamación electoral establecida por el candidato a representante por el Partido Liberal señor Francisco María Pérez, a quien representa el doctor Juan Manuel Alfonso y a cuya reclamación han sido acumuladas la presentada por el también candidato a representante liberal señor Manuel Pérez Galán, representado por el doctor José Fernández Obregón, y la del doctor Manuel Martí, candidato a alcalde de Mantua por el Partido Popular, representado por el procurador Emilio Díaz Ramos, a quien dirige el doctor Rafael Dominador Pérez. Esta última reclamación sólo en cuanto a elecciones municipales y las demás en cuanto a cargos provinciales.

Opónese a estas reclamaciones el doctor Aurelio Gómez de Molina.

En la sesión de hoy depusieron varios testigos, entre ellos los miembros de mesa del Colegio único del barrio de Cabezas de Mantua, cuyas declaraciones confirman los hechos consignados en el recurso y prueban las irregularidades realizadas.

La continuación del juicio se señaló para mañana por la mañana. Asistieron muchos candidatos.—**Felipe Díaz**, corresponsal.

LOS DETALLISTAS PIDEN AL CONGRESO, CONDONE LOS RECARGOS IMPUESTOS

Pedirán al Consejo Deliberativo del Distrito Central rebaja de las patentes de alcoholes, así como un plazo para poder legalizar los motores. Acuerdos tomados en su última reunión

En la noche del día 15 del corriente mes, celebró en su Edificio Social de la calle de Chacón número veinticinco, una sesión ordinaria la Junta Directiva de la Asociación de Detallistas de Víveres Unidos de la Habana, con la asistencia de la mayoría de sus miembros, presidiendo el señor Francisco Moscoso y actuando de Secretario el señor Benigno Somoza.

Una vez comprobado el quorum, el Presidente dió por constituida la sesión, ordenando la lectura de la convocatoria y orden del día, que fueron aprobadas.

Después el Secretario leyó el acta de la sesión anterior, siendo aprobada por unanimidad.

Seguidamente se dió a conocer el informe de la Tesorería, con el balance de las operaciones de ingresos y pagos del mes de noviembre último.

A continuación se leyó el informe de la Secretaría, que contiene el movimiento de asuntos en las oficinas de la Asociación, así como todos los servicios prestados a los socios por el Departamento Legal.

La Comisión de Hacienda e Inmuebles, rindió su acostumbrado informe sobre la casa Concha 15 y medio, y la Comisión de Interigencia Comercial dió a conocer dos informes relativos a dos asuntos que les fueron encomendados.

El señor Presidente informó acerca de las gestiones realizadas por una comisión, compuesta por el informante, el Secretario y el Tesorero, para obtener beneficios económicos sociales, acordándose un voto de gracias para dichos señores, así como para la persona entrevistada que resolvió favorablemente el asunto.

Le tocó el turno a la lectura de la correspondencia. Entre las mismas se encontraban: una del asociado Antonio Varela acerca de la cuantía de las plumas de agua y la renta de las propiedades y otra de nuestro Director, que trata de la emisión de bonos hipotecarios sobre las propiedades de la empresa.

Debiendo celebrar el próximo mes de enero elecciones parciales la Asociación, se acordó designar una comisión para que forme una candidatura. Se nombraron para integrarla a los señores Manuel Barcia, José Pérez Armenteros y Domingo Martínez.

Se acordó solicitar del Congreso de la República la aprobación de una Ley que condone todos los recargos por contribuciones e impuestos en que hayan incurrido los contribuyentes hasta el primero de enero entrante.

Al mismo tiempo le ruegan que imparta su aprobación a distintas leyes que se encuentran estancadas y que favorecerían grandemente a los detallistas en estos momentos de crisis, entre las que se encuentra la que trata de la regularización de las licencias comerciales.

Asimismo se acordó reiterar al Consejo Deliberativo del Distrito Central, la petición de que le rebajen las patentes de alcoholes teniendo en cuenta el poder contributivo de todos los detallistas que pagan ese impuesto, por haber demostrado en las actuales circunstancias que a la mayoría de los comerciantes les ha sido imposible abonar su importe, y rogar la concesión de un plazo, para que todos los detallistas que posean en sus establecimientos motores eléctricos puedan legalizarlos sin incurrir en la penalidad correspondiente y para que todo aquel que esté pendiente de algún expediente se acoja a estos beneficios.

Cortes y Retazos

Hoy es día de oferta especial y extraordinaria de Cortes y Retazos.

Entran en ella telas de la mayor novedad, tejidas según los colores y los dibujos de moda.

PRECIOS REDUCIDISIMOS.

Planta baja.

El Encanto

Una nueva colección de guantes de gamuza legítima y suedine.

Ya hemos puesto a la venta una colección de guantes de gamuza legítima y "suedine".

Esta nueva colección incluye los estilos más nuevos en blanco, negro, carmelita y blanco con negro.

Planta baja.

El Encanto

Ofertas de Pascuas

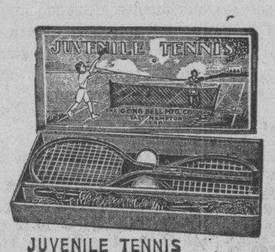

JUVENILE TENNIS

Juego de Pin Pon con "net" ajustable

Juego de Café con piezas de aluminio

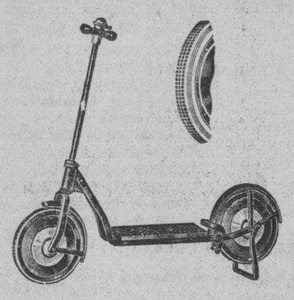

Monopatín de hierro muy sólido, en varios tamaños.

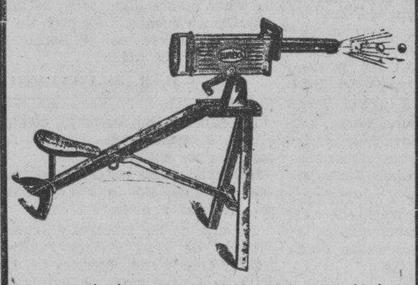

Ametralladora automática. Dispara balas inofensivas y produce chispas.

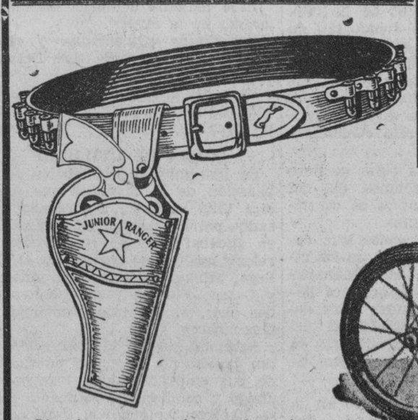

Pistola con funda y cinturón de cuero.

El juguete hace la alegría del niño.

No hay nada más emocionante que un niño alegre, contento, entretenido con sus juguetes. Para los niños, los juguetes hablan un lenguaje hondo y entrañable. Son a modo de "seres" que se someten cariñosamente a su voluntad. Sus hijos esperan impacientemente los que usted les ha de regalar.

Nuestro Departamento de juguetes ofrece un surtido extensísimo a precios muy económicos, en el que cada temperamento infantil encuentra su juguete adecuado.

Separe ahora cómodamente los juguetes que haya de regalar a sus hijos. Nosotros los enviaremos a su casa el día y a la hora que usted nos indique.

Tercer piso.

El Encanto

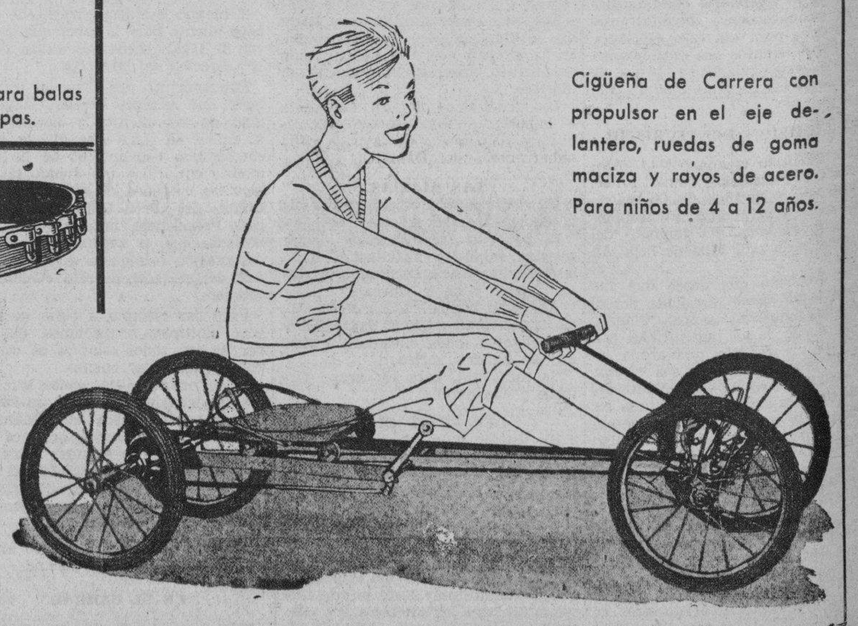

Cigüeña de Carrera con propulsor en el eje delantero, ruedas de goma maciza y rayos de acero. Para niños de 4 a 12 años.

Anúnciese en el DIARIO DE LA MARINA

M.E.C.D. 2016

SECCION 9A

TELEFONOS
Dirección . . . A-4151
Jefe de Redacción A3205
Sección de Sports M7911

DIARIO DE LA MARINA

TELEFONOS
Quejas M-7911
A. Clasificados . A-3333
Ag. Marianao . FO-7330

SECCION 9A

AÑO CIEN — ACOGIDO A LA FRANQUICIA POSTAL — HABANA, SABADO, 17 DE DICIEMBRE DE 1932 — EL PERIODICO MAS ANTIGUO DE CUBA — PAGINA TRECE

LA ESPAÑA ACTUAL

OTRA VEZ LAS SOCIEDADES DE INSTRUCCION

(Por LEON ICHASO)

QUEDAMOS en que la idea verdaderamente curiosa y original de que las Sociedades de Instrucción, fundadas y mantenidas por los inmigrantes españoles de América suscriban sus fondos al Empréstito de la Educación abierto por el Gobierno de España, pugna, en efecto, con los fines, el carácter y el espíritu de dichas Sociedades. Menos mal que se reconoce esta clarísima y sencillísima verdad. Hemos de glosar sin embargo, algunos de los «peros» con que el acogedor y patrocinador de este error, intenta todavía cohonestarlo de algún modo.

En que estas Sociedades inviertan el dinero de su caja, como lo prescriben sus estatutos, en aldeas y parroquias —no en unas cuantas, como el aludido patrocinador afirma, sino en muchas— estriba precisamente su mérito. El Estado tiene la ineludible obligación de prestar a los ciudadanos sus servicios de instrucción y asignar por lo tanto los recursos —mejor ordinarios que extraordinarios, como los del Empréstito de la Educación— con que ha de levantar escuelas y centros docentes en ciudades y en pueblos. Pero las Sociedades de Instrucción, sin otro deber ni otro impulso que los de su amor patriótico al lugar donde nacieron, se constituyen para construir en ellos, nada más que en ellos, las escuelas que quepan en sus cuotas. ¿Qué culpa tienen éstas de que sus socios hayan nacido precisamente allí, en esas aldeas y parroquias? Es pues, la de ellas, naturalmente, una preocupación «lugareña» en este sentido, sin que deje de ser al mismo tiempo altamente «nacional». ¿No completan estas Sociedades la misión del Estado, llevando o multiplicando e intensificando la enseñanza allí donde quizás no llegue o llegue deficientemente el concurso escolar oficial?

El que la idea que impugnamos la haya indicado un «desaforado socialista» y la haya apadrinado un «contumaz radical y Dios sabe si otras cosas peores»— copiamos sus palabras— es algo que ni nos interesa nada, ni vemos qué relación pueda tener con este asunto. Nosotros no acostumbramos medir las ideas por la condición política o social del que las emite, sino por su valor inmanente y objetivo. Hemos combatido esta apreciación respecto a las Sociedades de Instrucción, porque encierra un grave y manifiesto error. Lo hubiéramos combatido lo mismo si lo hubiera expuesto o defendido un derechista acérrimo, un «cavernícola», (¿no es ésto?).

¡Derechismo! ¡Izquierdismo! ¡Partidarismo! ¡Sectarismo! ¡Y no saben el «desaforado socialista» y el «contumaz radical» que si en alguna de las escuelas fundadas por las Sociedades de Instrucción se da la enseñanza confesional, porque así lo exige la mayoría de sus socios, en no pocas de ellas se instruye laicamente a los alumnos, porque así lo piden sus miembros!

Se alega que «la República es ahora el régimen político del Estado español». Muy bien. Pero ¿acaso esa República es incompatible con la enseñanza privada ya sea laica o católica, con la enseñanza de las Sociedades de Instrucción? ¿Acaso la República, nutrida, si es legítima y auténtica, con la esencia de la libertad y democracia, ha de imponer por fuerza a todas las instituciones, a todos sus ciudadanos una enseñanza determinada y unos métodos y sistemas oficialmente prescriptos? Esa, sí sería, en verdad, aquella intransigencia, ese sí sería aquel sectarismo a que en son de ironía se refiere el «contumaz radical». Como lo son en cualquier parte, la suspensión de periódicos por mandato gubernativo, el encarcelamiento de ciudadanos sin trámite ni fallo judicial, el cierre de círculos políticos y otras medidas «ejusdem fúrfuris».

Lo de los «enchufes» socialistas no lo entendemos. No sabemos a la verdad, a qué se traen a colación en este asunto. Pero ya que se alude a ellos, lo cierto y lo positivo es que la mayor parte y la más pingüe de los «enchufistas» y de los que por lo tanto impugnaron tan reciamente la Ley de Incompatibilidades, presentada por Azaña, que la enterraron, a lo menos por ahora, en la tumba de una comisión, pertenecen a las filas de Largo Caballero y de Cordero.

Pero ésta es otra cuestión que nada tiene que ver, a no ser en la malicia del «contumaz radical», con las Sociedades de Instrucción. Los fines y el carácter de éstas eran lo que nos interesaba propugnar ante el error que hemos puesto al descubierto y que —así lo creemos— no ha de necesitar seguramente más refutación.

MISS AMY JOHNSON DEMORA EN ORAN

LONDRES, diciembre 16. AP. Se ha recibido ayer noche un cablegrama diciendo que Amy Johnson, aviadora británica que trata de establecer un nuevo record desde Ciudad del Cabo a Inglaterra, se ha visto obligada a permanecer cerca de Oran, Argelia, hasta mañana, en que continuará vuelo a esta capital.

Varias partidas de hombres armados impiden el trabajo en los campos

El pueblo de Sevilla se muestra indignado a consecuencia de un atentado terrorista que ocurrió ayer en el barrio de Triana

Los zapateros de Madrid amenazan con declararse en huelga el martes próx. en caso de que no se les conceda la jornada de 8 horas y otras mejoras. Los obreros de Salamanca, en asamblea efectuada ayer, acordaron reanudar hoy el trabajo y pedir al Gobernador la libertad de presos

SEVILLA, diciembre 16. (AP.)—Una bomba que hizo explosión hoy en el barrio de Triana destruyó por completo la residencia del doctor Bastilla Marín, identificado con el partido radical republicano.

Este hecho ha causado una gran excitación en el populacho, que pide sanciones para los culpables y al mismo tiempo exige que la policía preste mayores garantías a los ciudadanos.

GRUPOS ARMADOS IMPIDEN EL TRABAJO EN EL CAMPO

LENDRIJA, diciembre 16. (AP.)—Varios grupos armados impidieron a los labriegos del pueblo trabajar en las fincas de esta localidad, entablándose con tal motivo una lucha de la que resultaron muchos heridos.

ACORDADA LA TERMINACION DE LA HUELGA SALMANTINA

SALAMANCA, diciembre 16. (AP.) Los obreros celebraron hoy una asamblea en esta ciudad acordando terminar la huelga que sostienen desde hace días a las ocho de la mañana del sábado, retornando todos los trabajadores a sus actividades.

Se acordó pedir al gobernador civil de la provincia la libertad de los obreros que fueron encarcelados durante el conflicto así como que autorice que vuelvan a abrirse los centros calusurados.

Una de las resoluciones aprobadas por la asamblea pide al gobierno un empréstito de 20.000 pesetas para los obreros que no pueden encontrar trabajo y obras públicas por un millón de pesetas para aliviar la grave situación de los desocupados.

El acuerdo de la terminación de la huelga ha causado júbilo en toda la provincia.

ACUERDAN LA HUELGA LOS ZAPATEROS DE MADRID

MADRID, diciembre 16. (AP.)—Los zapateros de Madrid han acordado declararse en huelga el martes de la semana próxima a las cinco de la tarde, a menos de que antes se acceda a las demandas que han formulado, entre las cuales figura la jornada de ocho horas.

El consejo de ministros acordó dar la Banda de la Orden de la República al embajador en París Sr. Madariaga

Se dice que el señor Madariaga será sustituído en aquella Embajada por don Santiago Alba y que el actual Embajador en Lisboa, señor Rocha, será sustituído por Pérez de Ayala

MADRID, diciembre 16. ST. En el Consejo de Ministros se acordó conceder la banda de la Orden de la República al embajador en París señor Madariaga, primer diplomático que tendrá tal condecoración.

MADRID, diciembre 16. ST. Comunican de San Sebastián, que un periódico local publica una información, diciendo que Madariaga dejará en breve la Embajada española de París, para desempeñar un alto cargo en la Sociedad de Naciones.

Se dice también en la misma información, que será sustituido por Santiago Alba, que cuenta con gran simpatía y consideración unánime en los centros oficiales franceses.

DECLARACIONES DE ALBA

Los periodistas visitaron a Alba preguntándole si había leido las declaraciones del exconde de Romanones sobre la posibilidad de una restauración monárquica.

Alba contestó que lo que estimaba indudable es que todos los españoles apoyan con lealtad al régimen actual.

Sobre el viaje de Herriot a España, dijo que había sido de gran provecho por todos conceptos, y no cree en ningún tratado ofensivo.

LO QUE DICE MAURA

Los periodistas interrogaron después a Gabriel Maura, quien dijo que en España vendrá inmediatamente una situación más izquierdista y que el lineal podrá ser una restauración.

SUSTITUCION DEL EMBAJADOR EN LISBOA

LISBOA, diciembre 16. El «Diario de Lisboa» publica una información según la cual el embajador de España en Lisboa, don Juan José Rocha, será sustituido en este cargo por el señor Pérez de Ayala.

CONSUL QUE PIDE EL TRASLADO

MADRID, diciembre 16. ST. Como consecuencia del debate sobre la carrera diplomática y las palabras del señor Madariaga, contestadas por el diputado señor Ortega y Gasset (don Eduardo), el cónsul de España en París don Manuel García Miranda, ha dirigido un telegrama al ministro de Estado reiterando la petición de traslado a cualquier puesto útil a la República, que le tiene hecha desde hace tres meses, y que sólo contrarió el deseo del señor Madariaga, quien impidió al interesado una permuta.

El señor García Miranda tenemos entendido que ha de contestar al señor Madariaga una vez que pueda recobrar su libertad de acción y esté ausente de su cargo actual.

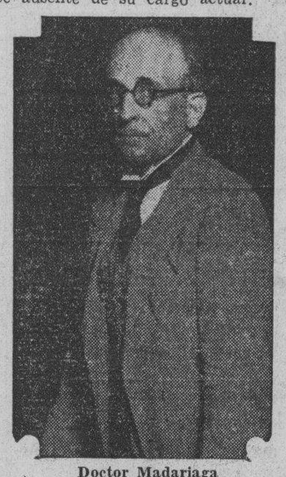

Doctor Madariaga

Pérez de Ayala

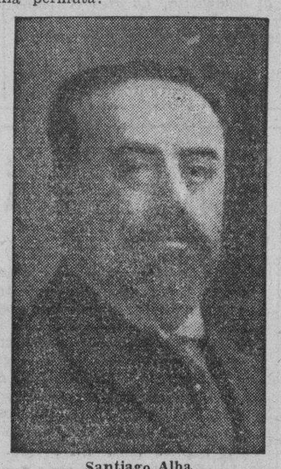

Santiago Alba

BELMONTE NO SABE TODAVIA SI TOREARA

SEVILLA, diciembre 16.—AP.—El famoso diestro Belmonte de quien se dijo que tomará parte la próxima temporada en varias corridas, nos dijo hoy que aun no ha decidido si toreará.

«Por el momento estoy haciendo algún ejercicio y volveré al ruedo solamente en el caso de que me encuentre en condiciones.».

El matador Márquez ha anunciado que la próxima temporada reaparecerá en las plazas de España.

MADRID, diciembre 16.—AP.—Después de una infructuosa discusión acerca del presupuesto del ministerio de Agricultura, la sesión de Cortes se suspendió sin incidentes, esta tarde.

EL OBISPADO DE TOLEDO DIO AYER UNA BULA, QUE HA DE SER PROMULGADA EN LAS IGLESIAS

MADRID, diciembre 16. AP. Los periódicos católicos de esta capital han publicado una Bula que el Obispado de Toledo ha ordenado que se promulgue en todas las iglesias de España.

La publicación de la Bula por las calles de las ciudades españolas que antes se hacía con la colaboración de las autoridades ha quedado suspendida desde que la república se declaró antireligiosa.

BILBAO, diciembre 16. AP. Las autoridades de policía de esta villa han expulsado de Bilbao a dos guardias de asalto acusados de haber maltratado a dos presos, sometiéndolos a prácticas reprobables.

LOS EX MINISTROS GALO PONTE Y GARCIA DE LOS REYES HAN SALIDO PARA EL DESTIERRO

Las valiosas ruinas de la época romana que poseía Huelva se han venido ayer al suelo, ocasionado el derrumbe de tres casas, que quedaron sepultadas, y la muerte de un viejo guía

MADRID, diciembre 16. AP. Los ex ministros de Justicia y Marina de la Dictadura de Primo de Rivera, señores Galo Ponte y almirante García de los Reyes, han salido para Málaga y Bilbao respectivamente a fin de cumplir la pena de destierro que les impuso la Comisión de responsabilidades.

ARRENDADA LA PLAZA DE TOROS DE SEVILLA

SEVILLA, diciembre 16. AP. El señor Eduardo Pagés, nuevo administrador de la Plaza de Toros de Madrid ha alquilado la Plaza más importante de Sevilla por un período de cuatro años en la suma de 150 mil pesetas anuales.

Juan Belmonte firmó la escritura juntamente con el Marqués del Nervión en calidad de testigos.

El señor Pagés ha prometido resucitar en 1933 el esplendor de la fiesta nacional.

DERRUMBADAS UNAS VALIOSAS RUINAS ONUBENSES

HUELVA, diciembre 16. AP. Valiosas ruinas romanas se derrumbaron hoy en esta ciudad, sepultando tres casas y causando la muerte al viejo guía italiano José Mull.

LEER

todos los días....

Un Periódico de Inmejorable Información con Artículos Interesantes y bien Escritos y un Servicio de Cables que Cubre el Mundo Entero.

es una necesidad espiritual....

AL ALCANCE DE USTED...

Por $1.20 al Mes Recibirá Usted DIARIO DE LA MARINA y la Revista en Rotograbado

"Orbe"

POR $0.50 ADICIONALES LE SERVIMOS TAMBIEN

"INFORMACION"

EL GRAN DIARIO DE LA TARDE

RECHAZADA LA PROPOSICION PARA EL AUMENTO DE JORNAL A LOS OBREROS FERROVIARIOS

Indalecio Prieto dijo anoche que los republicanos-radicales se habían suicidado políticamente, contestándole Martínez Barrios: «Pronto veremos quién se ha suicidado esta noche»

MADRID, diciembre 16. AP. El Congreso suspendió su sesión de hoy después de haber rechazado, con votación de 165 por 52 el plan radical-republicano para aumentar los jornales de los ferrocarrileros.

Indalecio Prieto dijo esta noche que los radicales-republicanos «se habían suicidado políticamente».

Martínez Barrio contestó a esta declaración, diciendo: «Pronto sabremos quién se suicidó esta noche».

PIDEN LOS RADICALES QUE EL GOBIERNO ATIENDA LAS DEMANDAS DE LOS FERROVIARIOS

MADRID, diciembre 16. AP. El Congreso celebró sesión esta noche; estando en el banco azul todos los ministros cuando el diputado radical señor Diego Hidalgo, cumpliendo el encargo que le habían hecho sus compañeros, recomendó al gobierno que aumentara los sueldos a los empleados y obreros ferroviarios.

El señor Hidalgo atacó duramente al gobierno por no haber prestado la menor atención a las demandas de tales empleados. Al propio tiempo criticó la actitud del gabinete que nada hace para impedir la huelga de los elementos ferroviarios.

El ministro de Obras Públicas, señor Prieto, acusó a los radicales de fomentar el descontento, diciendo que el gobierno ha hecho todo lo posible para ayudar a los ferroviarios como lo demuestra el hecho de que sólo en la Compañía de los Ferrocarriles del Norte el aumento de los sueldos representa 23.000.000 de pesetas.

Además, dijo, se les ha concedido la jornada de ocho horas, que tienen en otros países.

«No me rendiré—dijo—a los sindicalistas y anarquistas que atacan a la República, cometen actos de sabotage contra las compañías de ferrocarriles».

Transferencia de servicios municipales en Barcelona

Los consejeros de la Generalidad catalana serán reducidos de 8 a cinco y desaparecen los de Obras Públicas, Sanidad y Agricultura

En la región catalana se han desencadenado temporales muy violentos que están causando daños considerables. Los ríos Duro, Muga y Brujull se han desbordado, inundando campos y viviendas, paralizando el tráfico de los trenes, destruyendo cosechas y hundiendo un puente

BARCELONA, diciembre 16. (AP).—El señor Carlos Espla, presidente de la Comisión mixta catalán-española ha llegado hoy a esta ciudad en compañía de los cinco miembros que representarán al gobierno central a fin de conferenciar con los seis representatnes de Cataluña acerca de la transferencia de los servicios municipales a la Generalidad, los cuales desde el primero de enero no dependerán del Poder central.

REDUCIDOS A CINCO LOS CONSEJEROS DE LA GENERALIDAD

BARCELONA, diciembre 16. (AP).—Se ha anunciado hoy que los consejeros de la Generalidad de Cataluña serán reducidos de ocho que hay actualmente a cinco. Continuarán en el consejo de la Generalidad los señores Comas, Terradellas, Pi y Suñer, Gassols y Lluhí desempeñando las carteras de Justicia, Interior, Hacienda, Educación y Economía.

Los departamentos de Agricultura, Obras Públicas y Sanidad, se suprimen convirtiéndose en juntas.

TEMPORALES EN CATALUÑA

BARCELONA, diciembre 16. (AP).—Se han desencadenado temporales en Cataluña que están causando grandes pérdidas.

El río Duro se desbordó destruyendo las cosechas, impidiendo la continuación de los trabajos y paralizando el tráfico de los trenes.

El río Muga arrastró el puente de Pont Molins.

También se ha desbordado el río Brujull.

Los temporales han obligado a los buques anclados en este puerto a reforzar las amarras. El barco que conduce la correspondencia a las Islas Baleares, no zarpó.

Con el proyecto ferroviario español la Sierra del Guadarrama quedaría convertida en un barrio de Madrid

El Ministro de Obras Públicas, don Indalecio Prieto, hizo por radio una exposición detallada de las ventajas que reportaría a España el proyecto de enlace ferrocarrilero

MADRID, diciembre 16. (ST).—Ante el micrófono de Unión Radio, el ministro de Obras Públicas ha hablado de lo que representará para Madrid el enlace de las líneas ferroviarias.

Indalecio Prieto

Este proyecto —dijo el señor Prieto— necesita de la asistencia pública y hay, por consiguiente, que no prescindir de ninguno de los medios de propaganda que se presenten. Desde que se inició el decreto se van desplegando y aumentando las iniciativas, por lo que conviene la colaboración total y el apoyo unánime de la opinión pública española. De otro modo, el proyecto no sería realizable por su alcance económico, que, naturalmente, crece a medida que se engrandece su perspectiva.

No hay que ocultar que interesa fundamentalmente a Madrid, pero esto no quiere decir que las mejoras que acarrea sean de índole exclusivamente local.

Dijo que la coordinación entre el Municipio y el Estado hizo que se desistiera de la instalación de una línea subterránea a todo lo largo de la avenida de Pi y Margall, que en un principio se proyectó, pero esta coordinación ha ido afinando el proyecto primero hasta dejarlo de modo que actualmente puede presentarse acabadamente y sin las naturales imprevisiones que, de otro modo, hubieran hecho peligrosa su realización.

El enlace de las estaciones del Oeste y de M. Z. A. no ofrece dificultades. El problema es el enlace de la M. Z. A. con la del Norte. El emplazamiento de ambas estaciones es descabellado, por lo menos hoy, aunque en tiempos no lo fuera. Sobre todo la estación del Norte. Esta, por el costo del acarreo cuesta arriba, encarece notablemente el transporte. Muchos recordarán, en tiempos no lejanos, cuando la tracción era casi en su totalidad animal, cómo llegaban las bestias, y el ganado, jadeante y medio muerto, a lo alto de la cuesta de San Vicente. Algo importaba esto en el orden económico; pero entonces casi era exclusivamente una cuestión sentimental, propia de la Sociedad Protectora de Animales. Pero en estos tiempos, cuando se pasó de la bestia de carga al motor, la cuesta empinada supone siempre un mayor costo de material, mayor desgaste, mayor esfuerzo, carestía en el transporte y, por consiguiente, encarecimiento de la vida, en uno de sus aspectos más importantes.

No sé—añadió—de otra capital que esté, como Madrid, tan cerca—a treinta o cuarenta kilómetros—de una sierra tan rica como la del Guadarrama. Esta capital, de un millón de habitantes, no puede aprovecharse de ella adecuadamente por falta de comunicación oportuna. Esta sierra, donde está el reposo y la salud, sería un barrio de Madrid.

Para acercar el Guadarrama a Madrid habría que eliminar la actual estación de Príncipe Pío, y en la futura línea tendríamos aproximadas, por un lado, Avila, y por otro, Segovia adentrando el ferrocarril en el corazón de la gran ciudad.

Todos los problemas que en Madrid existen estarían resueltos con la electrificación de las líneas del Norte a las cercanías de Madrid.

De camino, la realización de este proyecto engarzaría un número importante de problemas municipales.

Habría que establecer un túnel que, desde Atocha, atravesara el paseo del Prado, Recoletos y la Castellana, prolongándose hasta Fuencarral. Aquí, una gran estación de mercancías y desviar la línea del Norte desde la estación de Las Matas hasta Fuencarral. Esta última línea atravesaría El Pardo.

Porque hay que hacer constar que las líneas del Norte no afluyen por el norte de Madrid, sino por el oeste, y esto se rectificaría, emplazando las líneas por su acceso natural.

Este proyecto no estorbaría en nada los sueños del Municipio en cuanto a ensanche y urbanización exteriores. Además, crearía en su recorrido talleres, fábricas, factorías de transformación, con lo que levantaría de una manera súbita la potencia industrial de la población.

Terminó diciendo que este enlace abarcaría tres etapas a saber:

Primera etapa. Un túnel desde Atocha a Fuencarral; desviación de la línea del norte y estación de Las Matas, hasta Fuencarral, cuyas obras podrían ir emprendiéndose para el próximo invierno.

Segunda etapa. Electrificación de las líneas del norte hasta Segovia y Avila.

Tercera etapa. Electrificación de las líneas de M. Z. A. hasta Guadalajara y Toledo.

Una línea de Las Matas a Atocha, que sería: Las Matas, El Pardo, Fuencarral, Chamartín, Giner de los Ríos, El Hipódromo y Atocha.

POR EL LIBRE EJERCICIO DE LOS ABOGADOS

Un importante taller de carpintería destruído en Madrid, por un incendio

MADRID, diciembre 16. AP. Varios abogados se han dirigido al gobierno pidiéndole que autorice el libre ejercicio del Derecho de acuerdo con lo que dispone la Constitución de la República.

La proposición tiene a evitar, según dice, supuestos abusos y arbitrariedades de los Colegios de Abogados.

Hasta ahora no se permite a ningún abogado el ejercicio de su profesión si no está inscripto en el Colegio de Abogados correspondiente a la localidad en que ejerza su profesión.

DESTRUIDO UN TALLER DE CARPINTERIA EN MADRID

MADRID, diciembre 16. AP. Un incendio destruyó hoy el inmenso taller de carpintería de la calle de Fernández de la Hoz, calculándose las pérdidas en las de 200.000 pesetas.

El propietario del taller, señor José María Guallar, no tenía asegurada la propiedad ni las existencias.

DESORDENES MUY VIOLENTOS EN ZARAGOZA

La maquinaria de una gran fábrica de tejidos catalana, fué destruída por una bomba

ZARAGOZA, diciembre 16. AP. En la aldea de Lueci aocurrieron hoy choques violentos entre los elementos radical-republicanos y socialistas, resultando herido gravemente uno de estos.

Un guardia civil recibió lesiones leves.

Los socialistas asaltaron el club republicano destruyendo el mobiliario. Varios grupos de socialistas más tarde atacaron a la guardia civil, que pronto los dispersó.

UNA BOMBA EN BARCELONA

BARCELONA, diciembre 16. AP. Una bomba explotó hoy en una fábrica de tejidos destruyendo la maquinaria. No ocurrieron desgracias personales. La policía efectuó tres detenciones y está investigando el crimen entre los elementos radicales de la ciudad.

POSTALES ESPAÑOLAS

GENTILEZA OBLIGA

(Por C. CABAL)

—¡Ah, sí, los españoles...! ¡Muy gentiles!...

—¿Y Ud. está contento...?

—¡Muy contento!...

Preguntan los periodistas; responde Mr. Herriot, y son estas respuestas el resumen de su viaje por España. Un viaje de ir y volver; de meterse en la casa, ver al amor, tomar un aperitivo y marcharse de nuevo a la estación. Un viaje extraño, sin duda. Alrededor de este viaje, hay multitud de dimes y diretes; que si combinaciones de comercio; que si negocios de la guerra próxima; que si problemas del asunto de Africa... Los llamados a hablar, ya han dicho así:

—Todo eso, son cuentos chinos...

—Pero, ¿y entónces?...

—¡Nada! Cortesía... Es que el Sr. Herriot es muy cortés...

El, muy cortés; nosotros, muy gentiles. No se puede pedir más claridad.

De todos modos, cierto, muy gentiles... Sobre las cosas de España y los destinos de España, dijo Ricardo Ford hace ya mucho unas palabras de enjundia; Ricardo Ford era inglés: quiso estudiarnos a fondo; convivió con nosotros largo tiempo, y dijo esas palabras, a la postre, en un libro de amor y de justicia:

—El destino de España es que la enjuicien los que menos la conocen; el de las cosas de España, el que las traten personas a las que ni siquiera causa empacho la desnudez indecente de su ignorancia total...

Este destino persiste: la española agresiva, de plena bufonada detonante, parece poseer el gran secreto de la eterna juventud. No muere; cambia de forma. Se la echa de un lugar, y surge en otro. El telar de sus trajes llamativos no cesa un sólo instante de tejer. Pasó en la literatura de allende los Pirineos, la serie de personajes de novela española que se llamaban Doña Boca Roja, Don Iñigo Medroso y Comodón, Don Jerónimo Fiel Caracucara, y ayer aún, y en Alejandro Dumas, Don Josés, Don Mirtes y Don Henríquez... Ya apenas hay escritores que asistan en España a una corrida que lleve como cortejo varios procuradores y un verdugo, ni que tropiecen mujeres con pomos de veneno en la cintura.. La civilización avanza mucho, y la noción del ridículo es más amplia y más honda cada vez.

Pero el destino de España no ha cambiado por eso de color; sigue pendiente sobre nuestra historia, nuestra psicología, nuestro espíritu, y aún ayer afirmaba Eduardo Helsey que España era un país «cerrado y mudo», y aún ayer otro Helsey semejantes, pintaban nuestro carácter como lleno de cimas puntiagudas. Un viajero francés descubrió antaño que toda la gentileza del carácter español, tratándose de extranjeros, estaba en que les diesen las mujeres, «el pellizco» de costumbre...

Mr. Herriot dice ahora:

—¡Ah, sí; ¿los españoles?.. ¡Muy gentiles!...

Y se puede creer que vuelve a Francia sin «pellizco» ninguno de mujer.

Muy gentiles, es verdad; muy dados a la impresión, a la hospitalidad y al entusiasmo; muy abiertos a todas las noblezas que los vengan a buscar. En agradecimiento a esta virtud, quizás Mr. Herriot ordene ahora, en cuanto llegue a París, que se recojan todos los manuales de las Escuelas de Francia que señaló hace poco Luis Bertrand, en uno de sus libros más hermosos, como indiscutible fuente de prejuicio absurdos contra España. Sin duda bastará con recogerlos...

Bertrand entiende que debían quemarlos.

SE AGRUPARAN LOS SERVICIOS DE LA AVIACION

Por el Gobierno se creará un museo histórico militar, suprimiendo los particulares

MADRID, diciembre 16. (AP.)—El presidente del Consejo de ministros, señor Azaña, dijo hoy en las Cortes que la Comisión de presupuestos se propone agrupar los servicios de la aviación civil, militar y naval en un solo cuerpo con el objeto de realizar economías y estimular la eficiencia de los mismos.

CREA EL GOBIERNO UN MUSEO HISTORICO DEL EJERCITO

MADRID, diciembre 16. (AP.)—El Consejo de ministros que se reunió hoy bajo la presidencia de Azaña, ha aprobado la creación de un Museo Histórico del Ejército, suprimiendo los museos particulares de cada arma que existen actualmente.

También ha acordado fundar la Biblioteca Central Militar.

DOS BARCOS SE CONSTRUIRAN EN ASTILEROS BILBAINOS

MADRID, diciembre 16. AP. Con el objeto de aliviar la situación de los obreros de los astilleros bilbainos, el gobierno ha ordenado la construcción de dos barcos para el servicio del Mediterráneo en los talleres de Euskaldurra.

M.E.C.D. 2016

DADOS DE BAJA DE LA UNION ATLETICA EL FORTUNA Y EL REGLA

QUIEREN QUE WATSON DEMUESTRE ANTES SUS CONDICIONES PARA PELEAR CON EL KID

TOPICOS FUTBOLISTICOS
a cargo de PETER

—Serra hizo la misma «gracia» del equipier Benegas.
—Dijo que los campos cerveceros explotaban el futbol.
—Demostración de que los cuadrúpedos andan por todas partes.

NOS estamos luciendo con los jugadores que se marchan para España. Primeramente Pedro Benegas se despachó a su gusto, y ahora Serra, un jugador que tenía el Catalunya y que después estuvo con el Deportivo Centro Gallego, fíjense lo que ha dicho a un periodista de la República hispana:

(Copiamos de la Gaceta del Norte, de Bilbao:)

«De La Habana ha regresado el jugador Serra, que fué allí hace año y medio y que dicen es un notable delantero. Viene huyendo de la situación social de Cuba.

Y al «Mundo Deportivo» ha hecho estas interesantes manifestaciones:

—¿Cuál es el deporte que más interesa en La Habana?

—El fútbol. También se producen graves conflictos con el apasionamiento de los espectadores. Antes de embarcar presencié un encuentro entre el Iberia y el Juventud Asturiana arbitrado por el colegiado catalán señor Pagés. Hubo invasión de terreno y lluvia de botellas. Los fabricantes de cerveza son los explotadores del fútbol y tienen establecidas grandes cervecerías en los campos de juego. Cuando se produce una protesta, el diluvio de cascos constituye la nota destacada y un verdadero peligro.

—¿Quedan en Cuba jugadores de valía?

—Pocos, pero los hay muy notables. Edelmiro, el delantero del Español, tiene dos hermanos que juegan mucho. No comprendo cómo el Español no se ha interesado por ellos. Odonel Lorenzo, el hermano menor de Edelmiro, es actualmente el mejor delantero centro de Cuba. Una maravilla. Bravo, rápido, chutador y gran conductor de línea. Su segundo hermano, Gonzalo, está en Galicia. Regresó a España y actúa en el Eiriña de interior izquierda. Queda también en Cuba un back que es una notabilidad. No he visto un defensa tan completo. Se llama Chorens y pertenece al equipo del Centro Gallego. Quedan también Bebo, un interior excelente del Iberia; Pedrito Ferrer, un extremo derecha del mismo club y los hermanos Galcerán. Estos jugadores son todos de lo mejor que puede darse en fútbol y podrían actuar perfectamente en cualquier primer once español. No comprendo cómo pierden el tiempo en La Habana, malgastando sus facultades, cuando aquí se cotizan mejor los buenos jugadores.

—¿Y tú, qué piensas hacer?

—Estoy en relaciones con el Madrid. Un amigo mío me lleva el asunto. Al Madrid le hace falta un extremo izquierdo y yo juego en aquel lugar lo mismo que de interior».

Serra es extremadaente exagerado. Es cierto que una vez se tiraron botellas en un campo, pero esto no es para que diga que sucede cada vez que hay una protesta. Miente villanamente el equipier catalán, que sólo muestras de aprecio recibió de los aficionados y de la prensa cubana en general. Tampoco es verdad que los campos cerveceros exploten el balompié; tal vez si hubiera dicho lo contrario, se acercaba más a la verdad.

Tenemos la seguridad de que estas líneas se han de leer en España y por eso es que advertimos a los compañeros Lasplazas de «El Mundo Deportivo» y a José María Mateos, de la «Gaceta del Norte», para que tengan cuidado con esos cuervos que tratan no de sacarnos los ojos, sino de hacernos aparecer como impreparados para las luchas balompédicas.

Benegas y Serra no son más que dos exageradísimos malagradecidos equipiers.

XX

El otro día dijimos algo sobre Sastre y el Deportivo Español. Dijimos que el primero había embargado la taquilla del segundo, pero hemos leído en «Heraldo de Madrid», posteriormente, lo siguiente:

«Al Español no le embargan la taquilla; le embargan «efectos de secretaría y los trofeos.—Se ha publicado en el «Boletín Oficial». de la provincia de Barcelona un edicto, en el que, por virtud de lo dispuesto por el juez de primera instancia de la ciudad, en providencia dictada por don Ricardo Bermúdez contra el Club Deportivo Español, se anuncia la venta en pública subasta, además de dos máquinas de escribir y de algunos muebles, de una vitrina de roble oscuro con tres puertas vidrieras y setenta copas premio de diferentes campeonatos y de distintos tamaños y formas, de metal plateado todas ellas, a excepción de seis que son de plata.

Añade el edicto a que nos referimos que el remate tendrá lugar el día 10 del corriente noviembre; que el valor de los objetos que van a subasta es de 3.450 pesetas y que se hallan en poder del secretario de la entidad demandada.

Se trata, como habrá comprendido el lector, de la demanda del jugador D. Sastre al C. D. Español».

XX

Y ya que estamos comentando cosas del otro lado del charco vamos a reproducir también una nota del mismo periódico donde copiamos la anterior, y de la que es redactor el señor Isidro Corbinos:

«Un árbitro con una lesión grave.—Continúan los desmanes a los que es preciso poner coto. En Igualada, en un partido de segunda categoría, un árbitro recibió una pedrada en la cabeza. En los primeros momentos la cosa no pareció de importancia; pero luego se temió de que hubiera necesidad de trepanarle el cráneo. ¡Cómo no sería la pedrada... y cómo sería de bruto el «aficionado»!»

Hemos reproducido la anterior nota para demostrar que los cuadrúpedos andan por todas partes, no sólo en campos de cervecerías.

XX

La amplitud de los salones del nuevo local del Club Deportivo Hispano América, permite a dicha Sociedad celebrar festivales bailables de la índole del que celebrará esta noche cobrando por la entrada, con derecho a guardarropía, solamente 20 centavos.

Al fijar los hispanófilos como precio de entrada esa cantidad mínima, demuestran que saben organizar sus grandes fiestas como es debido, teniendo en cuenta siempre la actual situación económica.

No habrá colectas de ninguna clase en el local, que tanto perjudican a estos festivales.

Los conjuntos musicales que harán las delicias de los concurrentes a esa gran fiesta de los Tigres, son sobradamente conocidos, bastando con mencionar sus nombres para que los buenos bailadores sepan que habrá buena música.

La orquesta de Aniceto Díaz, debidamente reforzada, será uno de ellos, y el otro el gran septeto Cuba, de F. Collazo.

La decoración de los salones será muy original, y la instalación eléctrica ha merecido especial atención de la Comisión organizadora. El nuevo loca lde l Hispano lucirá deslumbrante.

Este baile hispanófilo denominado «Nuevamente en marcha» será el mejor de todos los que se celebren en este mes.

Los que no hayan adquirido los tickets de entrada con anterioridad, podrán obtenerlos esta noche a la entrada de la nueva casa social hispanófila.

Ya lo saben los buenos bailadores: Hoy, en Prado 125 ,altos, local que tiene amplios salones, se celebrará el gran festival bailable de los Tigres del Hispano.

EL CLUB ATLETICO DE LA HABANA CELEBRARA HOY UNA GRAN FIESTA

Hoy a las nueve de la noche dará comienzo en todos los salones y jardines de la quinta Bastián, de Zapata y Paseo, en el Vedado, la gran feria de los atletas, fiesta que celebrará esta institución a beneficio de sus fondos sociales.

Cinco de los mejores conjuntos musicales: Antonio María Romeu, Belisario López, los hermanos Martínez y los septetos Nacional y Sonora Matancera, serán los encargadosdos de ejecutar los bailables.

Además han sido instalados distintos kioscos y un precioso bohío típico criollo, todos estos serán atendidos por gentiles señoritas; una fastuosa iluminación ha sido ya instalada en la quinta y durará la fiesta hasta las cuatro de la mañana.

Por el precio de la entrada, que será de sesenta centavos, tendrán derecho los concurrentes a disfrutar de todos los alicientes, significándose el caso de que no habrá cuestación alguna en el interior.

Almendares y Marianao tendran un gran duelo esta tarde en los Grounds del Vedado T. por el Campeonato

Irán a la línea de fuego Roberto Fernández, por el team azul, y Raúl Alvarez, por los baldomeristas del Marianao, en cuyos jardines aparecerá nuevamente el famoso slugguer Morales

MAÑANA, DOMINGO, DOBLE JUEGO: HABANA VS. MARIANAO Y ALMENDARES VS. HABANA, DANDO COMIENZO EL PRIMER MATCH A LA 1 Y 30 DE LA TARDE

(Por Guillermo PI)

Los fanáticos están de plácemes con el juego que se les prepara esta tarde en los terrenos del aristocrático Vedado Tennis Club. Nada menos que el siempre glorioso Almendares, el team que defiende la enseña color de cielo, se batirá con el Marianao de Merito Acosta, el valiente conjunto baldomerista que se llevó el champion del año 1923 y que espera repetir en este y en el venidero.

Pepín Pérez

El Marianao ha adquirido un punch extraordinario, bien demostrado en sus últimos juegos, y ha sido reforzado grandemente con el battin del «Mulo» Morales, que forma la gran yunta con el formidable «Tarzán», que es como conocen sus amistades al insumergible Pedro Arango y Valdivieso, la mejor tercera base de todo el campeonato y jugador de mucha pimienta.

Los pitchers que han de comenzar el match de esta tarde, a las tres en punto, son Roberto Fernández (el hermano de «Cucito»), por el Almendares, y Raúl Alvarez por los baldomeristas de Marianao. Y decimos que éstos serán los pitchers que levanten las cortinas, pero que no aseguramos que sean los que terminen el match porqué pueden salir del box disparados como voladores de a peso en dirección del cuarto de los chorritos, que de todo puede haber. Todo depende de la vitamina con que se presenten los bateadores. Hoy costará la entrada treinta centavos en glorieta y quince en sol.

Mañana domingo se efectuará un interesantísimo doble juego en los mismos grounds de Calzada 16, donde se jugará esta tarde. El primer encuentro de mañana tendrá lugar a la una y treinta entre los Claveles Dorados del Habana y el Marianao, que chaperonea Merito Acosta. Al terminarse el primer juego, momentos después, comenzarán a batirse los eternos rivales Habana y Almendares y los mejores mariscales serán mandados a la línea de fuego por los chaperones de ambas novenas, Mike González y Adolfo Luque.

La entrada costará, por ser día de doble juego, CUARENTA CENTAVOS glorieta y VEINTE CENTAVOS sol.

Merito Acosta tiene a sus muchachos en constante training, el joven manager del Marianao se vale de todos los recursos disponibles para tenerlos siempre lo más vitaminados. El viernes celebró un juego de exhibición con la novena amateur Havana Electric, mandando al box a sus cuatro lanzadores, Marino Rodríguez, Raúl Alvarez, Cundo Gálvez y Pancho Martínez, los que propinaron a los electricistas una espesa lechada y ellos ,los del Marianao, anotaron seis carreras.

Ofrecemos una antigua fotografía de Pepín Pérez vistiendo el uniforme del club Cuba, donde tanto se distinguió acompañando un fuerte núcleo de recios bateadores de las grandes ligas americanas de color. Hoy juega Pepín con los azules del Almendares y su batting average es de 273 puntos.

CRONICA DE ESGRIMA

LAS COMPETENCIAS DE ESPADA Y SABLE AYER EN EL VEDADO TENNIS CLUB

El profesor José Martínez Asensio, el incansable luchador, se anotó en el día de ayer un nuevo triunfo en su carrera esgrimística, presentando a sus alumnos de la sala de armas del Vedado Tennis Club, los que demostraron, con la espada y el sable en la mano, que tienen un maestro competentísimo, que sabe hacer de su profesión un verdadero culto.

Fué escenario de la batalla esgrimística la coquetona sala de los «marqueses». E intervino en ella un escogido grupo de alumnos de José Martínez Asensio.

A la hora indicada se comenzo por la prueba de espada. Resultó triunfador, en primer lugar, ganando la medalla donada por el profesor Asensio, el amateur señor Sánchez Agramonte, un viejo tirador que se impuso por sus conocimientos. Debemos decir de Sánchez Agramonte que lo encontramos muy mejorado en su antigua forma. Ha ganado muchísimo en velocidad. Trabaja con buena mano y pone mucho de picardía en su juego.

Después vino la poule a sable. A tres golpes efectivos. Fué reñida. Todos trabajaron magistralmente. Se prodigaron las «frases» largas y «ardientes». Llegaron al primer lugar, empatados, los doctores Ramón de la Cruz y Fernando Castro. En el desempate, a cinco golpes efectivos, ganó el primero, es decir, el caballeroso presidente del Vedado Tennis Club, que sorprendió a sus compañeros de sala haciendo la labor de un consumado pulista. Fernando Castillo quedó en segundo lugar. Y el tercer puesto, discutido el desempate entre Eugenio Sánchez Agramonte y Baró. fué ganado por el primero.

Prestigió la fiesta de ayer con su presencia y actuando sabiamente, como él sabe hacerlo, el comandante Ramón Fonts, que ocupó la presidencia del jurado. Todas las decisiones fueron acertadísimas por parte del campeón de campeones, nuestro invicto Ramón Fonts.

Ayudaron como miembros del jurado José Du Defaix, Pedrito Díaz, César Temes y David Aizcorbe.

Para los tres primeros puestos de sable correspondieron medallas de oro, plata y bronce, respectivamente.

Todos los tiradores, y muy especialmente los triunfadores, fueron muy felicitados.

UNA GRAN FIESTA EN PERSPECTIVA

Después, hablando con el nuevo campeón de sable del Vedado Tennis Club, su presidente el doctor Ramón de la Cruz, obtuvimos la noticia de que dicha sociedad prepara para los primeros meses del próximo año, una gran fiesta de esgrima, que será de gran gala, al estilo de las que se celebran en las grandes capitales europeas.

En esa fiesta se entregarán los premios conquistados ayer y, además, será ofrecido al comandante Ramón Fonts el diploma por el cual se le nombra socio de honor de la sala de armas del Vedado Tennis Club. Esta Sociedad no ha querido ser menos que sus compañeras, y ofrecerá ese justiciero homenaje a quien es una positiva gloria del deporte en Cuba, porque tanto en Europa como en América y en su propia patria, ha obtenido éxitos rujidosos, anexándose valiosos campeonatos internacionales compitiendo con tiradores de primera categoría.

Se levantará en el gran salón de fiestas del Vedado Tennis una peana que estará aproximadamente a un metro del piso. Tomarán parte en esa fiesta los más distinguidos esgrimistas profesionales y amateurs y tendremos oportunidad de ver en acción, también, al comandante Ramón Fonts.

La fiesta terminará con un lucidísimo baile.

Puede decirse, desde ahora, que desde hace mucho tiempo a la fecha, en Cuba no se ha efectuado un acto esgrimístico de tanto lucimiento como el que se apresta a verificar el Vedado Tennis Cluz.

AIZ.

Notables players amateurs jugaran esta tarde en los teams de la Liga Social en el Stadium de la Tropical

El team de la Paramount, que tiene juego señalado con la Havana Electric, presentará a Tino Argimón, Reguera, Lopito y Betancourt. Neno Martínez en el team de la H. Electric. Matches de hoy y mañana

TIENE LA LIGA SOCIAL INTERESANTE CAMPEONATO

La segunda vuelta del campeonato invernal de baseball que con tanto éxito viene celebrando la Liga Social Amateur en los terrenos del Stadium La Tropical se pondrá en marcha en la tarde de hoy con una nota de muchísimo interés adicional a los juegos señalados.

Un grupo de notables jugadores de la Liga Nacional, que lucieron sus facultades en los principales equipos del viejo circuito, se han unido a los que ya habían dado el salto y se disponen a iniciar sus actividades en la joven Liga que preside el entusiasta Duthill, jugando de los principales conjuntos.

Hace días nos hicimos eco del arribo de varios ex atletas de la Liga Nacional a las filas de la Paramount. Metro, Havana Electric, etcétera, que luchan con las mayores probabilidades de éxito en la contienda social. Hoy tenemos que agregar los nombres de Neno Martínez, Lopito, la segunda base del Regla, Tino Argimón, el pitcher Reguera, Avoy y López, este último del Dependientes, que debutarán en los choques anunciados para esta semana.

GRANDES REFUERZOS

Neno Martínez, que fué un catcher hábil y un hitter peligroso mientras vistió el uniforme del Víbora Tennis, jugará desde esta semana con el team de la Havana Electric. Oscar Tuero, pitcher del Fortuna, Betancourt, pitcher, y Lopito, segunda base del Regla y Tino Argimón, ex infielder de los Caribes, se unirán a la Paramount y los outfielders Avoy, del Fortuna, y López, del Dependientes, trabajarán para la Asociación Cubana, reforzando grandemente sus posiciones ultramuros.

Con estas adquisiciones, los teams de la Social se refuerzan considerablemente y se colocan en magnífica posición para ofrecer a los fanáticos una segunda vuelta de interés en la que resultará muy difícil señalar al posible ganador.

El team de la Metro, que tiene un formidable conjunto, seguirá luciendo peligroso y favorito para muchos, pero la Havana Electric ha mejorado bastante con Martínez, y la Paramount resultará un contrario de consideración con la entrada de Argimón, Reguera y Betancourt.

JUEGOS DE HOY

Los choques anunciados para esta tarde, que marca el inicio de la segunda vuelta son:

Primer turno, comenzando a las dos, Sociedad de Marianao contra Firestone, esperándose por muchos que los boys de la Firestone salgan del letargo en que se encuentran para ofrecer una batalla de interés a sus rivales.

Segunda hora: Gran duelo entre los teams de la Paramount y Havana Electric, siendo muy probable que el entusiasta doctor Pablo de la Llama sufra un poco antes de que Cordeiro o Pérez conquisten a sus poderosos rivales. Es de advertir, sin embargo, que esta empresa no tendrá nada de suave, por que el conjunto de la Paramount luce mucho ahora y tendrá en todos los momentos: fielding, hitting oportuno y pitching, tres cosas esenciales para procurarse un triunfo.

MAÑANA

Mañana por la mañana, comenzando a las nueve en punto, se enfrentarán los teams de la Metro y Asociación Cubana, en cuyo match el zurdo Ruiz tratará de contener a sus peligros rivales, a pesar del refuerzo que presentarán con López y Avoy.

Se inicia esta tarde la vuelta final del Campeonato Colegial de Bask ball en el Vedado Tennis

El veloz quinteto del Colegio La Salle actuará con el Colegio Suzarte en el primer turno y los Maristas se verán con la Pitman en el segundo. Por la noche, en el Ferroviario, jugarán los Pulgarcitos con el Deportivo

IMPORTANTE REUNION DE FUTBOL PARA EL LUNES

(Por ADAN)

Todo está perfectamente preparado para el inicio de la segunda vuelta del campeonato intercolegial de batket ball que se viene celebrando en el floor del Vedado Tennis Club, y en el que el conjunto del colegio La Salle parece marchar viento en popa hacia la victoria final.

Sallistas, Maristas, taquígrafos de la Pitman y los colegiales del Suzarte se han de ver envueltos en una interesante lucha de tres días, a partir de hoy, y esto nos hace pensar que vamos a presenciar tres programas de grandísimo interés. Los cuatro teams que han clasificado poseen los mejores juniors del momento y es indudable que colocados en una lucha abierta por un mismo ideal han de librar batallas de verdadera expectación.

EL PROGRAMA DE HOY

Para festejar la tarde inaugural de la vuelta final se ofrece hoy en el floor azul un programa interesante. En su primer turno aparecerán los muchachos del Colegio La Salle con los del Suzarte, que dieron una exhibición interesante la primera vez que se enfrentaron y seguidamente tendremos en acción a los boys de la Pitman con los de la Escuela de los Maristas, donde patrullan el Baturro Gutiérrez, Miguelito Iribarren y el formidable Tomasito Díaz.

En este segundo game ha de verse algo bueno. Para la Pitman tiene una importancia capital, pues si resulta vencida quedará prácticamente fuera de la lucha por el campeonato, y para la trouppe de Cardoso significaría el atrasar un paso en sus pretensiones de alcanzar al conjunto de Canosa.

Muy buen match deben ofrecer Pitman y Maristas, y mucho público ha de congregarse en el floor azul para presentar este interesante programa inaugural de la segunda vuelta.

El martes se dará el segundo y el jueves el tercero y último.

EN EL FERROVIARIO

Por la noche, en el floor de los Pulgarcitos del Ferroviario, se reanudará la serie final del campeonato junior entre los teams del Ferroviario y Deportivo de Cárdenas, existiendo entre muchos la impresión de que la lucha terminará esta misma noche. Los Pulgarcitos lucieron demasiado en los dos primeros games, y se cree que hoy, jugando en su propio home, aumentarán su velocidad y punch para capturar el único éxito que les falta para considerar campeones.

Si éste triunfa se confirma, entonces el coach ferrocarrileros. Ramón Azcárate, alcanzará la distinción de ser el primer mentor criollo que alcanzan dos triunfos consecutivos en competencias oficiales de la U. A. de A. El año pasado logró el primero con su famoso conjunto de Morillas, Seoane, Blanco Formoso, Neno Rodríguez y Cheo Santana.

Si el Deportivo venciese, entonces tendrá que efectuarse un cuarto game mañana por la noche en el propio floor de los Pulgarcitos, la entrada es a base de 20 y 10.

BAILE EN EL HISPANO

Será también esta noche el gran baile anunciado por los muchachos del club Hispanoamérica , que se han lanzado abiertamente a los deportes, organizando un excelente conjunto femenino de basket ball. La fiesta tendrá lugar en el palacete hispanófilo, en el Paseo de Martí número 125.

Pasado mañana es la junta de los coaches, oficiales y comisionados de fútbol de la U. A. de A. en la cual han de revisarse extensamente las reglas del deporte. Asistirá el doctor Yeyo Adán, los que han sido designados para cubrir los puestos oficiales y los coaches de los dos teams, que deben estar bien empapados en el código del game para evitar después interrupciones inútiles.

En Cuba, no sabemos por qué razón, los juegos de fútbol intercolegial empiezan a las tres de la tarde y se terminan a las seis, lo que significa un total de tres horas de actividad, cuando las reglas sólo señalan 60 minutos para el duelo... Todo se debe a las continuas interrupciones que hacen los coaches, invadiendo el terreno para pedir aclaraciones a las reglas a los refereés. Si esta reunión del lunes se aprovecha debidamente y se toman acuerdos firmes en relaciones con la forma en que va a jugarse, esas interrupciones desaparecerán y los matches durarán, realmente, el tiempo lógico y reglamentario.

Cada cual debe aclarar el lunes las reglas que considere nebulosas y al abandonar la reunión, debe dedicarse exclusivamente a su trabajo que pueda ser de dirección o inspección. Los oficiales designados podrán actuar entonces con serenidad y limpieza y los matches se desarrollarán sin que los coaches se pasen la vida en los sidesiines, regla en mano, interrumpiendo el curso del juego con peticiones como esta:

—Oye, Argüelles. Eso no es así. Después del shift tiene que haber siempre siete hombres en la línea. Fíjate lo que dicen las reglas...»

Y otras por el estilo, que sólo consiguen aburrir al espectador.

HAN SEPARADO DE LA UNION ATLETICA A LOS CLUBS FORTUNA Y REGLA SPORT

El primero fué dado de baja de acuerdo con el artículo once del reglamento, el segundo por haberse disuelto. Importantes acuerdos tomados

Un rápido vistazo a los acuerdos tomados ayer por el Comité Ejecutivo de la Unión Atlética de Amateurs, nos proporciona la inesperada sorpresa de que los clubs Fortuna y Regla, que batallaron incansablemente por los deportes unionistas en los últimos tiempos, han sido separados del máximo organismo de acuerdo con el artículo 11 del Reglamento, quedando perfectamente libre todos sus atletas.

Al mismo tiempo, noticias que nos merecen entero crédito nos permiten asegurar que los principales jugadores de baseball de ambos teams se unirán al Club Atlético de Cuba, veterana entidad local, a quien se están incorporando últimamente muchos elementos destacados en un afán de levantarla y colocarla en el sitio que realmente merecen, siendo ésta, indiscutiblemente, una esperanza muy halagüeña que esperamos se vea confirmada dentro de poco.

Es precisamente el Club Atlético de Cuba el que más apoyo merece entre todo el elemento deportivo y creemos que bien pudieran los baseboleros y basketbolistas unirse a sus filas para proporcionarles buenas representaciones en esos sports, lo mismo que la tiene ahora en el gridiron.

Véanse a continuación los acuerdos de la Unión:

Empezar a contar los treinta días reglamentarios exigidos en el artículo 63 a las siguientes solicitudes de inscripción: Armando Molino Olózaga y José Sabatés y Barraqué, por el Vedado Tennis Club.

Aceptar, después de haber transcurrido los treinta días reglamentarios exigidos en el artículo 63 a las solicitudes de admisión de los atletas: Fernando Castañeda Solozábal, Eduardo Dumois Cárdenas, Alberto Moreno Gil, Charles Pérez Echemendía, Fernando Aguado Fernández, José Figueroa Plasencia, Evaristo García Ledo, Jesús González Trujillo, Vicente Lago Rivero, Juan López Nuevo, Manuel Pardo Timiraos, Emilio Rocher Badaner, Jesús Pita Mariño y Jorge Rosselló Vicente, por el Club A. D. C.

Guillermo Lamerán Gómez, Virgilio Alonso Manresa, Antonio Castro Castro, Martín Livermore Deschapelles y Juan Ignacio Piedra González, por el Club Atlético de Cuba.

Aceptar las bajas de los siguientes señores de acuerdo con sus solicitudes por escrito a ese respecto: Antonio Ponce de León, Mario de las Cuevas, José M. Molina Durán, por el Cuban Telephone Club. Rubén Ramos Guillermo y Antonio Abaroa, por el Club Náutico de Varadero. Lorenzo Nodarse, por el Club Ferroviario; Israel Rodríguez, por el Club A. D. C.

Denegar al Hershey Sport Club el permiso solicitado para celebrar un juego de exhibición de baseball contra el Club «Vista Alegre», de Bejucal, el próximo domingo 18.

Ratificar los siguientes permisos concedidos por el señor Presidente:

Al Club Yara para celebrar un juego de exhibición de baseball contra el team «Hospital de San Lázaro» el día 11 de los corrientes.

Al Cuban Telephone Club para celebrar un juego de exhibición de baseball contra el «Mantilla Sporting Club» el día 11.

Al Fortuna Sport Club para celebrar un juego de exhibición de baseball contra el team «Toros de Paredes», el día 11.

Aprobar el proyecto de Estatutos y Reglamento circulándolo para su aprobación definitiva por los clubs de acuerdo con el Reglamento.

Dar de baja al Fortuna Sport Club, de acuerdo con el artículo 11 del Reglamento.

Aceptar la baja del Regla Baseball Club por haberse disuelto.

Declarar a los atletas que estaban inscriptos por el Fortuna Sport Club y el Regla Baseball Club, agentes libres, por haber dejado de formar parte de la Unión dichos clubs.

Darse por enterados del escrito enviado por el presidente del Club Ferroviario ratificando sus declaraciones de la última junta de presidentes confirmando el concepto que de la honorabilidad de los miembros del Comité Ejecutivo tiene el citado club.

Babe Didrikson se defiende de las acusaciones

No se explica cómo la suspenden por cosas que permiten a otros atletas

DALLAS, Texas, diciembre 16. AP. Mildred Babe Didrikson, atleta estelar femenina suspendida por la Unión Atlética Americana porque su fotografía y testimonio aparecieron en un anuncio de automóviles, declaró hoy que la A. A. U. había dado autorización para fotografiarse a otros atletas, con el fin de usarlos en anuncios.

Dijo públicamente hoy que cuanto dice lo prueba una copia de una carta, como sigue:

«Illinois Women Athletic Club.

»Miss Waterman:

»Se le concede por este medio permiso a Underwood and Underwood, Inc. para tomar películas o fotografías de sus atletas, como lo desee.

»Entiéndase que los atletas no percibirán ni dinero ni premios, de ninguna clase, por estas fotografías que serán utilizadas en anuncios.

»Roy E. Davis, presidente del Comité de Inscripción. A. A. U. central.»

Miss Didrikson dijo:

«He sido suspendida por un anuncio que lleva mi nombre y mi retrato. Nunca autoricé su uso. Al suspenderme, la Unión Atlética basa su suspensión en algo que la Asociación central de la A. A. U. permitió al Illinois Women Athletic Club. Me gustaría saber cómo mister Lawrence di Benedetto, de New Orleans, secretario de la A. A. U. del Sur y Mr. Eanpel Ferris, secretario-tesorero de la A. A. U. de New York, explican que a mí me suspendieran por algo que no autoricé cuando a otros atletas se les ha permitido posar, sabiendo que se iban a utilizar en anuncios.»

Seaman Watson no tiene flus para "Kid" Chocolate

Entienden los Comisionados de Boxeo que antes tiene el inglés que dar la talla

NEW YORK, diciembre 16.—AP.—La Comisión de Boxeo de New York echó por tierra la pelea de Kid Chocolate-Seaman Watson, según se dijo esta noche.

La Comisión rechazó el match entre el cubano y el campeón feather weight británico por no tener Watson, en opinión de la Comisión, suficiente reputación para enfrentarse a Chocolate.

Deberá pelear con otros hombres y dar una impresionante demostración antes de que se le permita ir en el mismo programa de Kid Chocolate.

Ahora parece que el próximo contrario de Kid Chocolate será el mismo a quien le ganó una tan disputada decisión hace hoy una semana: Fidel la Barba. Parece que el Garden tendrá que sustituir a Watson por la Barba en el programa del día 27 de enero, dijo el promotor Jimmy Johnston esta noche.

Cree que el tiempo es muy corto para que el británico pueda pelear aquí en un bout de importancia, por los clubs pequeños, antes de la fecha fijada pero le ha dado a Watson 48 horas para que responda a la pregunta.

El manager de Fidel George Blake, se ha visto rodeado de ofertas como resultado de la fuerte demostración de su muchacho contra Chocolate en su último encuentro y parece incierto que pueda aceptar la fecha de enero 27.

Hojas Gillette,
de calidad insuperable a precio reducido

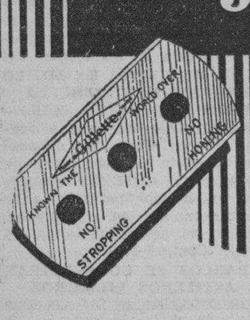

En venta en todas partes

HOJAS Gillette LEGÍTIMAS 5¢ cada una

Gillette Safety Razor Co. of Cuba, Habana

"OMNIBUS de CAMAGUEY"
GRAN REBAJA DE PASAJES
Habana -- Camagüey -- Santiago de Cuba

Atendiendo a la crisis económica existente que afecta grandemente a nuestro país, e influenciados por la opinión de nuestros clientes—que han hecho posible la existencia de esta Empresa—hemos decidido rebajar la tarifa de pasajes en todas nuestras líneas un 20% a partir del próximo día 12.

En las rutas Habana-Camagüey-Santiago de Cuba, pondremos al servicio exclusivamente de los Coches Pullman MACK. Estos Omnibus «MACK» reunen todos los requisitos exigidos por las leyes de tránsito inter-estatales de los E. U. Son fabricados especialmente para transporte de pasajeros.

A nuestro lema «Seguridad-Comodidad-Rapidez» agregamos el de «Economía» confiando que este nuestro esfuerzo se verá recompensado con la protección de nuestros clientes.

SALIDAS DE LA HABANA

Enfrente del Hotel «Saratoga», Prado y Dragones.
5.00 a. m. 7.30 a. m. 12.30 p. m. 7 p. m.

NUEVOS PRECIOS

	Ida	Ida y Vuelta
Habana a Santa Clara	$ 2.00	$ 3.20
Habana a Camagüey	$ 4.00	$ 6.40
Habana a Santiago de Cuba	$ 7.20	$11.50

NOTA:
No aceptamos más pasaje que la capacidad de asientos. Reserve el suyo por el teléfono M-1715. Asientos individuales para damas.

INFORMES:
Tfnos. M-1715 -- M-4332 -- A-1550

M.E.C.D. 2016

JIMMY McLARNIN LE GANO POR KNOCK-OUT A FULLER EN EL 8º

GEORGE KELLY SE ANOTO UN FACIL TRIUNFO SOBRE FRANKLIN EN EL TORNEO DE PINA

SPORTS DIARIO DE LA MARINA SPORTS

AÑO CIEN — HABANA, SABADO, 17 DE DICIEMBRE DE 1932 — PAGINA QUINCE

AL SINGER ES DE OPINION QUE CHOCOLATE HA PERDIDO PARTE DE SU FORMA Y ESTIMA QUE DEBERA CUIDAR EN LO ADELANTE SU TRAINING

El pequeño pugilista, que estuvo algunas horas en la Habana, ha dicho que no piensa retirarse del ring, que solamente será breve su ausencia del cuadrilátero. No es amigo de Canzoneri

(Por Eloy BUXO CANEL)

Interrumpir un viaje de luna de miel, aunque sea por breves instantes, no es una tarea muy grata y por regla general el autor de semejante interrupción no es muy bien recibido por la feliz pareja, especialmente si, como en el caso a que nos vamos a referir, se hace para hablar de boxeo y boxeadores, trocando las dulces frases de los enamorados por el «argot» «rough» del ring. Pero, haciendo honor a la verdad, Al Singer, que ayer pasó por nuestra capital, en viaje de bodas, es un perfecto «gentleman», y si resintió nuestra intromisión, no lo demostró en lo más mínimo, contestando con gran cordialidad nuestras preguntas y añadiendo comentarios en tono franco y jovial.

Al Singer, ex campeón de los pesos ligeros del mundo, que perdió su faja a manos del actual campeón Tony Canzoneri, y que en una ocasión, en memorable batalla en los Polo Grounds de Nueva York, perdió una pelea a diez rounds con el gran Kid Chocolate, no es el tipo convencional de pugilista a que estamos acostumbrados: su rostro, pese a las innumerables batallas que ha sostenido, tiene muy pocas marcas, y más bien parece el de un joven colegial—cosa que en sí es un elogio de las habilidades boxísticas de Al.

Como dejamos dicho Singer nos recibió con grandes muestras de simpatía, y antes de que abriéramos la boca para comenzar el fuego de preguntas, se apresuró a ofrecer sus impresiones de La Habana. Al se va maravillado de nuestra capital especialmente del Capitolio, que tanto él como su mujer, dicen que es el mejor que han visto en su vida.

Interrogamos a Al sobre su famoso encuentro con nuestro Kid y antes de que pudiera contestarnos, su joven y bellísima esposa se apresuró a decir que los jueces le habían robado la pelea a su «dueño y señor», que «había ganado por una milla». Al nos dijo, y se lo traspasamos al lector sin comentarios, que en el octavo round de la pelea con Chocolate, su manager le dijo «Aguanta ahora Al, que ya no hay duda de que tienes la pelea ganada. Lo que pasó en el noveno y en el décimo es historia harto conocida.

Recogimos la impresión de que no existe gran amistad entre Singer y su conquistador Tony Canzoneri, pues al hablar del actual campeón de su categoría, nuestro entrevistado usó un tono bastante despreciativo, diciendo que Chocolate le había ganado la pelea por ancho margen y que a él le ganó la faja por un «lucky punch» en el primer round.

Volvimos al tema de Chocolate y nos dijo Singer que el negrito del Cerro era uno de los boxeadores más limpios con quien había peleado, y que sin duda alguna era uno de los mejores hombres de su peso que han conocido los rings americanos. Al mismo tiempo expresó la opinión de que Chocolate había «retrocedido» bastante y que debe tomar el training más en serio si no quiere que su época de gloria termine en un Waterloo desastroso a manos del primer peleador bueno con quien se enfrente.

Nos comunicó Al que piensa estar alejado del ring por una temporada larga, pero que por ahora no tiene intenciones de retirarse definitivamente, y que por lo tanto dentro de algunos meses probablemente iniciará su «come-back».

Al Singer

Le hablamos luego de Conrado Conde, que tanta fama adquirió en los rings neoyorquinos, y nos dijo que no había tenido el gusto de verlo pelear, pero que sus habilidades le eran conocidas por referencia, añadiendo que esperaba ver al Conguito entre los primeros peleadores de su división muy en breve—«He-s a good boy»—dijo Al.

Al terminar nuestra corta entrevista acompañamos a Singer y a su esposa hasta el «California», seguidos por un grupo de negritos, que le gritaban «Singer, trompi-trompi—Chocolate», y Al sonreía repartiendo pesetas entre sus pequeños admiradores.

Ya a bordo nos dijo Al que esperaba regresar pronto por La Habana para pasarse unas vacaciones, y por mediación del DIARIO DE LA MARINA envió su saludo a los boxeadores y fanáticos cubanos.

Bon voyage, Al.

Desde el Bull Pen

por Gali

—El mitin de magnates.
—Nada entre dos platos.
—Sólo mucho movimiento.

(Por GALI)

Los magnates acaban de terminar su interesante reunión anual y el resumen del mitin, en lo que se relaciona a las distintas proposiciones que se habían hecho, puede decirse en una frase popular: «Nada entre dos platos!»... El radio seguirá trasmitiendo los games, el límite de jugadores seguirá siendo de 23 hombres, los clubs podrán tener cuantas sucursales deseen y los tickets de la serie mundial podrán venderse en la forma que estimen conveniente los participantes del clásico... Todas las proposiciones que habían fueron a tierra, incluyendo la del Juez Landis atacando las cadenas de sucursales que poseen algunos conjuntos del Big Show...

Durante el mitin, sin embargo, se llevaron a cabo las importantes transacciones que hemos publicado en los últimos días y se propagaron veinte mil noticias de bastante interés... Así, por ejemplo, Charley Grimm, manager del Chicago, anunció su propósito de reconstruir el equipo de los Cubs a base de todos los Hermans que se dedican al base ball... Actualmente cuentan con Babe Herman, outfielder; Billy Herman, segunda base; Leroy Herman, pitcher y está haciendo proposiciones por el Herman, infielder, que tienen los Braves... Yankees y Gigantes demostraron interés en ayudar a los clubs de la Liga del Este, donde tienen muchos intereses... Ese circuito perdió dinero en 1932 y los clubs de New York se disponen a enviarles jugadores a fin de que tenga una buena season en el 33... Hazen Kiki Cuyler, mencionado en cien mil cambios sin que se viese envuelto en ninguno, está pasando los meses de invierno actuando de maestro de escuela en Arizona... Los Braves de Boston acaban de dejar en libertad al catcher Johnny Schulte, a quien firmaron este año cuando su regular Bill Hargrave se partió una pierna... Hargrave está muy mejorado y parece listo para reportar en buenas condiciones al training primaveral... Walter Johnson, que se daba gran importancia cuando era manager del Washington, asistió a la reunión de magnates más amistoso que nunca, pero ningún magnate le prestó atención... Sir Walter está trabajando ahora la plaza de manager en el Jersey City... Dan Howley, que fué manager de los Reds durante los tres últimos años se encontró en el lobby del Commodore con su sustituto Donie Bush y le dijo: «Acompaño tus sentimientos, Donie! Tu no sabes lo que estás haciendo»... George Weiis, que tiene a su cuidado las sucursales del New York Americano en las menores se mostró altamente complacido cuando comprobó que los magnates no iban a tomar ninguna acción contra esas cadenas de clubs... A nadie le gusta militar en el ejército de los «sin trabajo» y Weiis estaba amenazado de verse incorporado a las filas, si la idea del Juez Landis tomaba cuerpo y se suprimían las sucursales de los clubs... Billy Murray, que fué manager de los Phillies hace 25 años y más tarde scout del Pittsburgh, fué otro de los que estuvo presente en el meeting... Murray se dedica ahora al negocio de teatros y quería firmar a Jack Quinn, Faber y otros veteranos para presentarlos en actos de vaudevilles como fenómenos del sport... Estos players iniciaron sus carreras en 1912 y todavía están cobrando muchos cheques del Big Show... Muchos que comenzaron años después que ellos, hace rato que pasaron a la historia del game... Es un consensus especial hecho por los periodistas de New York, Jimmy Bottomley aparece a la cabeza de los jugadores que fueron mencionados en mayor número de cambalaches supuestos... Nosotros creemos, sin embargo, que en eso de cambalaches Dazzy Vance tendrá siempre el primer puesto... Todos los años, «lo cambian» diez o doce veces, sin que nunca acaben de confirmarse los rumores... El límite de jugadores seguirá siendo de 23 y los clubs podrán sostener dos coaches... He aquí una noticia muy interesante para Johnny Burke y Cy Perkins, de los Yankees... Ambos estaban «señalados» para quedarse al aire si los magnates aprobaban las reducciones propuestas por el Juez Landis... Joe Cronin asistió a su primer meeting de magnates como manager del Wagshington, pero, hay que aclarar que fué Clark Griffith quien hizo todos los cambios... Bill Terry hizo una proposición a George Gibson por los servicios de Paul Waner, pero Geo no la tomó en consideración... «Me dijo que era un crimen romper la combinación de los Waners»—aseguró Terry al dar la noticia... Los hermanos Waner, incidentalmente, aceptaron este año distintas rebajas en sus contratos sin decir media palabra... Paul ganará 14.500 pesos en 1933 y Peewee (Lloyd) unos 12,000... En el terreno, sin embargo, ambos representan un valor de un millón de pesos... Joe McCarthy y el Coronel Ruppert fueron dos figuras importantes del meeting, pero todo el mundo quedó desilusionado: Babe Ruth no fué cambiado al Boston Red Sox!... Un examen detenido de los «roosters» de 1933 demostrará que la temporada entrante será más bien una campaña de «come backs» que una season del Big Show... Traves Jackson, Grimes, Luque, Alphonso Thomas, Hafey, Wilson, Frisch, Vance, Lindstrom, Hogan, los Gigantes, Earnshaw, Chapman, Lyn Lary, Walker, Al Simmons y otros más están comprometidos a «volver» a la vida en la season... Roger Hornsby podría ser agregado a este grupo... pero el «come back» del Rajá no se refiere al juego, sino a su costumbre de goletear... Un tip: dicen los cronistas americanos que Babe Ruth se transará por un contrato de 65,000 pesos este año... En Minneapolis parecen encantados con la contrata de Dave Bancroft para sustituir a Donie Bush en la dirección del team... El único que no está contento es George Kelly, que no liga ya con el famoso «Beauty»... Cuando los Yankees lleguen al mes de agosto en la próxima temporada de baseball, uno de sus players tendrá un nuevo record... No se equivocaron. No hablamos de Babe Ruth. Se trata de Henri Lou Gehrig, el crown prince, que habrá jugado más de 1,307 matches consecutivos, rompiendo la marca de Everett Scott... Y hablando de roturas... ¿quién dijo que las relaciones entre los players de la Liga Nacional de Amateurs y la Unión Atlética habían sido rotas definitivamente?... El hecho de que los muchachos sigan inscribiéndose en la Liga Social, a pesar de las advertencias y descalificaciones acordadas por la U. A. de A., no quiere decir nada... Todos sabemos que todas esas advertencias terminan siempre con el mismo resumen del último mitin de magnates del Big Show. «¡Nada entre los platos!»

George Kelly le gano a Franklin con score 125x63

Bennie Allen tuvo que hace rtodo lo que sabe para ganarle a J. Mills

NEW YORK, diciembre 16. (AP)—Con sus aspiraciones al título destrozadas, George Kelly, de Filadelfia, jugó hoy la clase de billar que le permitió ser el runner-up el año pasado, al vencer a Walter Franklin, en el Campeonato Nacional de Piña.

Con una tacada de 71, la segunda de importancia en el torneo, Kelly vino de atrás para derrotar a Franklin, 125 por 63, en 18 innings. La derrota es la novena consecutiva de Franklin en el torneo y termina su schedule en el torneo sin una victoria.

Bennie Allen, de Kansas City, campeón desde 1931 a 1915, se vió obligado a usar toda su experiencia para derrotar a James Mills, de San José, California, 125 por 99, en 22 innings.

Mills logró una delantera temprana, en la cual figuró una tacada de 21 y se puso 84 por 34 en el inning 19. Allen hizo una buena tacada de 56 en el vigésimo acto y después de tirar sin anotar en el siguiente, volvió a la mesa para meter las seis bolas que faltaban.

La victoria de Allen es la tercera en siete games, mientras la derrota de Mills le da siete en el torneo con un solo triunfo.

NEW YORK, diciembre 16. (AP). Pasquale Natalie, de Chicago, dió un severo golpe a las esperanzas del joven Jimmy Caras de ganar el título de campeón nacional de piña, al derrotarlo esta noche con score de 125 por 3.

(VEASE la CRONICA de JAI ALAI en la Página ONCE)

gigante de la raza de color al que noqueó en el primer round de una pelea marcada a diez en Charleston, North Caroline.

Al venir a saludarnos amablemente a esta casa del DIARIO, de la que tan buenos recuerdos tiene, pues siempre se le hizo justicia al boxer asturiano, al igual que a todos los demás que con nosotros han tenido tratos o relaciones de carácter deportivas, ha querido Rufino que sea esta publicación el medio de su saludo más afectuoso a la afición cubana y muy especialmente a sus paisanos, tan entusiastas por todo lo que sea sports. Encargo que cumplimos gustosamente.

Tres veteranos y un joven los mas distinguidos

En el torneo de golf que están jugando en Pasadena, los Ases de los «Links»

PASADENA, California, diciembre 16. (AP)—Tres veteranos de las campañas del golf y un player comparativamente joven, dieron un concentrado ataque al par para tomar la delantera en los primeros 18 hoyos del torneo abierto de Pasadena, con scores de 68.

El premio del torneo es de 4,000 pesos.

Leo Diegel, de Agua Caliente, Mex., ex-campeón nacional de la P. G. A., Harry Cooper, de Chicago, campeón defensor y Fred Morrison, de Pasadena, California, se vieron obligados a ceder paso a Dick Metz, de Deal, N. J. en un round de juego que vió volar el par una docena de veces, dentro de un field de 171 competidores y otra media docena de figuras igualmente perfecta de 71.

Un stroke detrás de los leaders está Craig Wood, empleado de Metz en el Hollywood Contry Club, Deal, N. J., fresco aún los laureles de su reciente victoria en el torneo abierto de San Francisco que finalizó con 69 mientras Willie Hunter, de Los Angeles, ex-campeón británico, termina detrás en sexto puesto con 70 o sean dos strokes más.

Olin Dutra, actual campeón de la P. G. A. está sufriendo actualmente de un fuerte catarro y tuvo problema con su putter, pero finalizó con un par de 71 en unión de otros cinco, incluyendo a Frank Walsh, de Chicago, a quien le ganó el título profesional en el último round.

Rufino Alvarez se embarcara pronto para Venezuela

Rufino Alvarez, conocido boxeador asturiano que ha estado realizando una prolongada y brillante tournee por los Estados Unidos de Norteamérica desde la última vez que se dejó ver de los fanáticos habaneros en la Arena Polar, se encuentra en esta ciudad hace días y se propone embarcar muy pronto para Venezuela, bien recomendado por nuestro compañero Jess Losada.

Rufino ha peleado incansablemente en distintas ciudades de la Unión. En los Estados de Texas, Oklahoma, Missouri y en Arizona, donde cruzó guantes en cuatro rounds con el ex campeón Jack Dempsey, con el que hizo buena amistad, pues Dempsey ha simpatizado siempre con los boxeadores de habla hispana y quería que Rufino se quedara con él, lo que no hizo el púgil astur y hoy le pesa. Su último combate lo tuvo Rufino Alvarez con un

Morales y Dussacq vencieron ayer facilmente a Pepito Aguero y Pino Herrero en los games Copa Guzman

Los vedadistas pasaron los primeros singles del segundo round sin susto. Esta tarde dobles. Todo está preparado para el gran field day de mañana. Aviso a los atletas

LA LIGA INTERCOLEGIAL CONVOCARA A UN EVENTO FEMENINO DE BASKET BALL

Comenzó ayer tarde en los courts de la Shell Mex el segundo round de la copa «Guzmán» entre los equipos del Vedado Tennis Club y Shell. Fueron para los vedadistas las dos primeras victorias en singles. René Dussacq, después de un comienzo poco afortunado, logró vencer a Pepito Agüero en los restantes haciendo gala de un juego seguro. Ricardo Morales, el campeón libre de Cuba, en el segundo partido de la tarde, dispuso del joven Herrero anotándose, un «love set» y siendo para el «shellistas» el segundo set del encuentro. Morales trabajó sin gran esfuerzo con la excepción del mencionado segundo set.

Fueron los resultados oficiales:

Dussacq, del Vedado Tennis, a Pepito Agüero, de la Shell Mex: 1-6, 6-4, 6-3 y 6-3.

Ricardo Morales, del Vedado Tennis, a Pino Herrero, de la Shell Mex, score: 6-0, 6-8, 6-2 y 6-1.

ESTA TARDE, DOBLES

El Vedado Tennis Club, después de los resultados de ayer, parece que pasará sin mucha dificultad a discutir los finales con el Club Ferroviario, poseedor de la copa Guzmán. Esta tarde, también en los courts de la Shell y comenzándose a las 3, se celebrará el segundo programa y le corresponden a los doble.

Las parejas serán Morales y Dussacq o Upman, por el Vedado Tennis y la combinación de la Shell será integrada por Agüero y Herrero.

EL FIELD DAY PARA MAÑANA

Faltan muy pocas horas para que se lleve a cabo en el magnífico Stadium de la Cervecería La Tropical el gran festival atlético organizado para recaudar fondos a las víctimas del ciclón de Camgaüey por la Comisión gestora en el seno de los deportes.

Es una oportunidad brillante para todos los fanáticos de la Habana que deseen admirar de cerca a los viejos ídolos y a las estrellas del momento. Los números de pista señalados son indudablemente interesantísimos y vamos a ver relevos de enorme emoción como el que ha reservado sabiamente para el último número del cartel el director máximo del evento, señor José Martell.

También las carreras entre femeninas serán de mucho colorido. Las chiquillas de la Shell Mex han practicado durante toda la semana y nos asombrarán con sus tiempos. Hay una linda copa que van a discutirse en las cincuenta yardas individuales femeninas que aparece en el primer número del programa que ayer publicamos.

A LOS ATLETAS Y JUECES

Hoy, después de las diez de la mañana, se encontrará en la casa de efectos de sports de Sánchez y Araoz, en la calle de O-Reilly, el director del field day, José Martell, el cual entregará sus pases a los atletas que van a competir mañana. Es un requisito que deben llenar todos para tener acceso al Stadium.

A los jueces se les ruega que se encuentren a la una y media en la Tropical a fin de que el evento no sufra demoras de ninguna especie y conceder todo su tiempo a los equipos de base ball que van a discutir el último número del cartel.

EL BASE BALL...

El encuentro de base ball entre médicos, abogados e ingenieros tiene revuelto a los graduados y se habla de numerosas apuestas concertadas. Rafaelito Inclán va a dirigir a los médicos y César Sánchez será su rival en las filas de los abogados... Los peloteros se reunirán mañana en el Vedado Tennis Club, a la una y media de la tarde.

BASKET FEMENINO

La Liga Intercolegial de Cuba convocará en la semana próxima a un Campeonato femenino de basket ball a todos los Colegios de la República. La inscripción será gratuita y se fijará un límite para el peso y la edad.

McLarnin castigo severamente a Sammy Fuller para ganarle por la vía mas rapida en el octavo

Fuller fué enviado a la lona por el conteo de nueve en el round inicial; en el segundo también cayó y le contaron cuatro y antes del golpe final, también cayó por la cuenta de nueve

MADISON SQUARE GARDEN, New York, diciembre 16. (AP.)—Jimmy Mc Larnin, con una ventaja de diez libras en peso, castigó severamente a Sammy Fuller, lightweight de Boston, hasta ganarle por K. O. en el octavo round de una pelea a diez, esta noche. Fuller fué tumbado por el conteo de nueve en el primer round, cuatro en el segundo y cayó por un conteo de nueve antes de ser puesto fuera definitivamente dos segundos más tarde. Unos diez mil fanáticos, que salieron poco satisfechos del Garden, presenciaron la pelea.

Haciendo escasamente el límite lightweight, mientras Mc Larnin llegaba a la división completa de los welter, con 147 libras, Sammy mascó un poco más de lo que podía tragar.

Mc Larnin le envió a la lona con dos hooks izquierdos a la barbilla por el conteo de nueve en el primer episodio, agarrando el segundo golpe al impetuoso joven de Boston cuando rebotaba sobre las sogas. Otra vez en el segundo, cuatro segundos antes de que sonara la campana, Sammy besó la resina ante un izquierdazo a la barbilla que le agarró mientras tiraba con su izquierda también.

Durante los cinco rounds siguientes, el corajudo neo-inglés recibió un fuerte castigo, mientras Mc Larnin, un poco más alto, con mayor alcance, le lleveba por todo el ring, destrozándole la cabeza con hocks izquierdos y encajonándolo en una esquina para pegarle en la cabeza con las dos manos.

Fuller logró mantenerse alejado de la lona durante estos quince minutos de batalla, pero pocos, entre los concurrentes, podían comprender lo que mantenía en pie al italianito. Se hallaba en terrible desventaja, forzado a llevar la pelea, pero sin detenerse en sus ataques.

Batallando desesperadamente contra un blanco movedizo, lanzando swings izquierdos a la cabeza y sacudiendo al cuerpo de Mc Larnin con las dos manos cuando se acercaba, Fuller logró mantener a Mc Larnin en igualdad de condiciones en el tercero y sacó una ligerísima ventaja en el cuarto cuando sorprendió a Jimmy con su izquierda a la cabeza al pifiar Mc Larnin repetidamente. Sammy logró pegar una serie de derechazos que levantaron un pequeño chichón en la mejilla izquierda de Mc Larnin.

La concurrencia gritó constantemente contra las tácticas de Jimmy, ya que el metódico irlandés sacaba toda la ventaja posible de su peso extra, sacudía a Fuller considerablemente y hasta pegó un par de veces después de sonar la campana al final del quinto. Pero los sentimientos de la concurrencia no ayudaron mucho al pequeño Sammy.

El consistente castigo le fué venciendo gradualmente y era un simple blanco para el dinamitero cuando Mc Larnin le envió definitivamente a la lona en el octavo.

Una izquierda y derecha agarrorn a Fuller en una de las esquinas que pudo evadir casi toda la noche y cayó por el conteo de nueve. Al levantarse, Mc Larnin descargó su poderosa derecha otra vez sobre la barbilla del joven Fuller.

Sammy, considerado el mejor de los contendientes lightweight, cayó de espaldas bajo las sogas. Rodó un poco y se puso en pie al escuchar el conteo de siete, pero sus fuerzas y su habilidad para recibir más castigo, habían pasado. Quedó allí, con la cabeza caída, sangrando de la nariz y boca, al llegar el referee Pete Hartley al conteo de diez.

El match fué el primero de Mc Larnin aquí, desde que Lou Brouillard, ex campeón welter lo derrotó en diez rounds, en el verano.

La victoria de Jimmy cortó una impresionante racha de triunfos de Fuller en el Garden, quien en cuatro bouts anteriores se vió obligado a unas tablas en la primera pelea con Kid Berg, volvió para derrotar a Berg en doce episodios, acabó con Ray Miller y noqueó a Billy Wallace de Cleveland, en siete episodios.

Billy Townsend, welter weight de Vancouver, se anotó un K. O. técnico sobre Andy Saviola, de Nueva Yorok, en el tercer round de un semifinal a ocho rounds, efectuado después del bout estelar. Saviola cayó por el conteo de nueve en el primer round y otra vez en el tercero antes de que el referee detuviese el bout después de 1.23 segundos del episodio.

Tracy Cox, welter weight de Indianapolis, se abrió paso a una victoria en ocho rounds sobre Billy Mc Mahon, de New York, en su debut en el Garden, ante unos 10.000 fanáticos.

Cox sacudió al neoyorkino casi como le pareció, con izquierdas y derechas a la cabeza, pero no pudo tumbarlo. Los labios y nariz de Mc Mahon estaban cortados al terminar la pelea. No pudo hacer daño a Cox con su larga izquierda, ganando el occidental la decisión.

Cox pesó 140 libras y Mc Mahon 140 y media.

Emil Rossi, de New York, 145 libras, ganó la decisión sobre Al Santora, de Boston, 137 libras, en un bout a seis rounds.

Baby Joe Gans, welter weight de color, sobrevivió a un knockdown en el segundo round para poner en pie y anotarse una fácil victoria por decisión sobre Eddie Kid Wolfe, de Memphis. Una derecha tumbó a Gans, sin escuchar el conteo. Logró pasar el rund y castigó a Wolfe como quiso en el resto del match. Gans pesó 144 y media libras y Wolfe 145.

COMIDA Y REPARTO DE PREMIOS HABRA EN EL H. Y. C. ESTA NOCHE

Hoy sábado diez y siete tendrá efecto una comida, a las 8 y 30 p. m. en los salones de la Casa Club de la decana de las sociedades náuticas de Cuba, Habana Yacht Club, a la que hemos sido amablemente invitados por la Junta Directiva de dicha sociedad. Esta comida de lobos servirá para estrechar los lazos de la gran familia marina y para repartir los premios correspondientes a las regatas de vela del presente año celebradas bajo los auspicios del Habana Yacht Club. No será de etiqueta.

E.C.D. 2016

Editado por la Compañía DIARIO DE LA MARINA (S.A) cuyo programa consiste: «en la defensa de los intereses generales y permanentes de la Nación cubana, de los especiales de la Colonia española establecida en la misma y de la unión y armonía entre los diversos elementos que conviven en el país.»—Artículo 1o. de los Estatutos.

D I A R I O D E L A M A R I N A

Fundado en 1832. Dirigido hasta 1919 por don Nicolás Rivero y Muñiz. Oficinas: Habana, Prado 103. New York, Joshua B. Powers Inc. 220 East 42 nd Street.

TELEFONOS: Dirección..... A-4151 — Quejas, Talleres y Correo ..... Administrador, Contador, Anuncios, Suscripciones... M-7911—M-7912—M-7913 — Jefe Redacción: A-3205—Clasificados: A-3333 — Agencia de Marianao..... FO-7380

Precios de suscripción al DIARIO DE LA MARINA
Habana y Provincias:
Mes: $1.20 Trimestre: $3.25. Semestre: $6.25. Año: $12.00
Extranjero:
Trimestre: $4.25. Semestre: $8.00. Año: $15.00
Edición Dominical (Para el extranjero solamente):
Semestre: $3.00. Año: $5.00.

ARMONIAS

Palabras de Lino D'ou

Por GUSTAVO E. URRUTIA

Habana XII-15-32.

Sr. Gustavo Eleodoro Urrutia.
Mui querido Gustavo:

Aludido en tus "Armonías" de ayer que intitulas **Burguesía Negra,** voi a musitar mi **Confiteor,** precediéndolo de algunas reflexiones. Positivamente formé en las filas de los que creían allá por los años posteriores a la **guerra chiquita,** que a la masa negra de Cuba había que irla preparando para la vida ciudadana i que el modo mas eficaz era hacerle olvidar sus cuatro siglos de esclavitud; con efecto: todo servicio doméstico constituía—indudablemente—una prolongación de la institución nefasta.

Por eso, la mejor asociación constituída en Cuba, entonces, por la raza negra, era el "Casino de Santiago de Cuba". Allí vivía, dando normas que produjeron en gran parte el mejoramiento de nuestro conglomerado social, un grupo distinguido entre el que sobresalía por sus cualidades ingentes la inolvidable trinidad de Lico Bergues i Emiliano Gómez—muertos eternamente recordados con amor i devoción—i Agustín Lafaurie, vivo i sufriendo el imprescindible abatir de la ingratitud i el olvido. Ante el "Directorio Central de las Sociedades de Color de Cuba", ideado, promovido i ejecutado por el poderoso intelecto i el inquebrantable tesón de Juan Gualberto Gómez, representé yo, en julio de 1892, al "Casino de Santiago de Cuba".

Entonces los cubanos negros—con la excepción quizás de Juan Gualberto—no conocíamos a Carl Marx ni a Frederic Engels, ni supimos del Manifiesto de 1848; cuando más leíamos a Tolstoi, Bakouinine, Kropokine, i luego a Dostowiesky i a Gorki, pero creyendo que esos ideales eran una encantadora utopía, ya que no se podía soñar con el Tratado de Brest-Litow ni con Lenine Trotzky, Stalin, etc., ni todas las extrañas circunstancias que han hecho posibles las repúblicas soviets, las socialistas i los intentos comunistas que tienen soliviantada a nuestra sociedad actual.

¿Cómo vas a extrañarte, querido Gustavo, que pese sobre mi ánima el ponderoso pecado de haber consignado en el reglamento de la Sección de Intereses Morales—que aún creo que subsiste—del **Club Atenas** i del que fuí **Ponente,** la cláusula negra que excluye al Chauffer i al doméstico en general, del derecho de asociado? Entonces—hace ya catorce años—subsistía en nuestra masa—i no creo que lo haya perdido todavía—cierto arrastre hacia la servidumbre que no necesita aprendizaje ni esfuerzo i que, sin cultura de cierta medida, borra en el hombre la verdadera idea de la libertad personal i hasta de la legítima acepción del decoro: esto, continuo creyéndolo, a pesar de que yo pediría en **Atenas** la supresión de esa cláusula, como pedí tantas veces, cuando pertenecí a su Directiva, que no siendo posible a la masa subir hasta **Atenas** era nuestra obligación—más moral que piadosa—de bajar hasta ella para vigilarla i prepararla de modo que no fuera pasto de las ambiciones de políticos sin escrúpulos.

Claro es que esas ideas, que no son originales de la Rusia actual, que predicaron el Ghautama, Jesús i otros inmortales, han casi totalmente borrado las mías, ya que por mucho que hayan endurecido mi cerebro los 61 años que ponderan sobre mí, nunca podré pensar que si debo al español que fué mi cariñoso padre el no haber servido a nadie como doméstico i haber obtenido en 1890—un título de Bachiller, a todo lo que he llegado en mi vida ha sido a **"Vice-Presidente del Comité Conservador del barrio de Chávez"** mientras el probo, el idóneo Magistrado de Camagüey, Dn Miguel Alvaro Zaldivar, sirvió muchos platos de comida en Cayo Hueso—emigrado por las ansias i amarguras de la Patria irredenta—i el exquisito poeta de renombre universal Langston Hughes, canta regocijado sus andanzas de mozo de elevador i de criado de hoteles.

En 1916, en las columnas de "Labor Nueva"—esfuerzo laudable del distinguido escritor Domingo Mesa—publiqué un artículo intitulado "Lo que nos falta", en que leo estos dos párrafos:

"¿Qué idea tiene la raza negra de Cuba de la cooperación i de la solidaridad?, ¿Es que debemos considerarla tan ignorante que contribuya con su desidia inconcebible a una muerte inevitable? El corazon nos manda a negarlo con formidable negativa. La razón es que no se tiene todo el valor necesario por sus representativos para decirle toda la verdad constantemente".

"Hai que recordarles que existe una moral social que es indispensable para la vida. Que una igualdad política da ciertos derechos pero impone deberes que no es posible eludir. Que no basta la cultura si con ella no va aparejada la moral social que impone al hombre el deber de crear una familia legal, base de la sociedad, i cuya responsabilidad no debe tomarse como sacrificio sino como una dulce compensación; i que el hecho de pertenecer a una raza no significa que se sea igual socialmente a todos sus componentes: son merecedores de igual distinción los que realizan idénticos esfuerzos i practican sus deberes cívicos, culturales i morales dentro del mismo plano".

Esas fueron mis ideas i ese es mi pecado: todo lo acepto como mio, sin que esté seguro, que la solucion que se promete con "lo nuevo" realice la felicidad i, sobre todo, que resuelva en ese sentido el hasta ahora inconmensurable pecado de haber nacido, nosotros, los negros, con una pigmentación que tiene más de la endrina que del alabastro.

Al recordar tu prosapia negra i la aristocracia de tu abuelo "Arebbwé Shola Ybbwaró", me haces rememorar la mía, con mi bisabuela "Ma Rita" que era de Guinea i también de sangre real; quizas sea por eso que soi tan dado a la anécdota i a la fábula. —Dos hermanos, el uno mui gago, casi tartamudo i el otro atrozmente bizco, se robaron una vaca; la mataron i al ir a descuartizarla, el bizco enarbolo el hacha para partirle el hueso del pecho mientras el gago le abría las patas delanteras, i al ver éste la dirección de los ojos del hermano, directas hacia su cabeza, se paró rápidamente i gagueando le dijo: pe...ro tú... tú... vas a ... dar en doon... de estás mirando...!

Eso pienso yo; si sería a mí a quien dirigías los dardos punzantes de tus ironías. Si es así, digamos con nuestros hermanos los Chauffers i los conductores: **—¡Dale, que ya montó...!**

Lino D'OU.

El Coronel Lino D'ou demuestra, de nuevo, ser un espíritu joven, capaz de evolucionar con cierta elegancia que se echa de menos en algunos hombres de pocos años. Celebro su incorporación a las normas del día, a las ideas que yo practico desde que empecé a pensar.

A los lectores que no estén en antecedentes, me permito advertirles que no pretendo crear un centro de cocineros ni un club de limpiabotas, sino que me negué a cooperar en la fundación de un nuevo club, donde a los hombres se les mida, antes por su ocupación que por su conducta.

Del Lejano Ayer

Hojeando la Colección del DIARIO • Por R. A. Catalá

Los montes de Cuba han sido poco explorados Se sabe que no guardan riqueza alguna de explotación; y la mera curiosidad, sin un interés, no es suficiente estimulo para realizar el esfuerzo fatigoso que supone la ascensión a las empinadas alturas. No hay tampoco, en Cuba, afición al sport alpinista y todas estas causas reunidas hacen que nuestras alterosas montañas hayan sido muy pocas veces holladas por la planta del hombre.

Los historiadores cuentan algunas de esas ascensiones realizadas por la audacia de hombres temerarios, o por el interés científico de sabios investigadores. El famoso Pan de Guajaibón, el gigante de occidente, fué escalado, por un esforzado montuno llamado Francisco Martínez: venciendo obstáculos que parecian insuperables, el 10 de enero de 1830, subió dicho individuo, casi gateando el altísimo paredón del Pan que da al sur y al llegar a lo más alto colocó una bandera. No tenía otro propósito la hazaña que probar su autor la facilidad para esas ascensiones. "La bajada fue más difícil y emocionante—dice un escritor—. Cuantos presenciamos la intrépida aventura, estuvimos presa de una ansiedad nerviosa, pues a cada instante nos parecía ver rodar al audaz guajiro y estrellarse contra el suelo".

A mediados del siglo pasado mandó España al ingeniero Miguel Rodríguez Ferrer para que recorriera y estudiara todo el terirtorio de esta isla y en el desempeño de su cometido subió a la cumbre de algunos de nuestros más altos montes. Cuenta haber visitado las eminencias de la cordillera de los Organos; las crestas de los imponentes Paredones, en la sierra de Cubitas, a siete leguas de Puerto Príncipe, enormes desfiladeros de un kilómetro de ancho y en que la montaña parece cortada como a pico, prueba de la catástrofe geológica allí ocurrida; la loma Taratana, en Guisa, con cortes regulares que le dan el aspecto de una torre; las "cuchillas" de Baracoa, ruta peligrosa y estrecha que se extiende sobre siete crestas de montañas, dos leguas de largo, cuyas agudas superficies parecen imitar la hoja o filo de una gran navaja. Desde estas alturas se divisan las dos costas de Cuba. También subió a la Gran Piedra, de la Sierra Maestra y comprobó que es un gran bloque calcáreo de superficie plana y rasante, en donde el agua y el viento impiden la permanencia de tierra vegetal. En 1760 subió allí también el gobernador de Santiago, Sebastián Kindelán y se cuenta que dejó allí olvidada su petaca de tabacos... En aquellos alrededores establecieron cafetales magníficos los franceses que emigraron de Santo Domingo; y por último, el yunque, de Baracoa, que aunque de orígen calcáreo, tiene árboles frondosos. Es un cono truncado y cuando se le golpea produce sonidos metálicos. En el lugar más prominente pudo colocar un asta con una bandera española, de cinco varas de largo, que estuvo allí tremolando más de siete meses. El agua y el viento la destruyeron. No así el asta, que duró más de un año.

El monte más alto de la Sierra Maestra, el Pico de Turquino, ha tenido entusiastas alpinistas que lo han explorado. Hacia el año 1860 se remonta la memoria del primer ser humano que ascendió al pico de Turquino. Fué un joven inglés de veinte años llamado Fred W. Ramsden, cuya familia se había establecido en Santiago hacía algún tiempo. El jovencito Ramsden fué acompañado de un grupo de nativos y de negros esclavos cargadores. De esa ascensión sólo se sacó la confirmación de la altura del Pico, que se fijó en 7,980 pies por el procedimiento del agua en ebullición de Sagebien. Desde aquella lejana época no se supo de otra ascensión al Turquino hasta la que realizaron en 1915, los doctores Erik Ekman y Nystrom, quienes recogieron algunos ejemplares de hierbas para la Academia de Ciencias de Stokolmo. También exploraron el Pico de Palma Mocha, vecino del Turquino. El rastro que en su ascensión al Turquino dejaron los doctores Ekman y Nystrom fué seguido en 1917 por el ornitólogo norteamericano Rollo Howars Beck recogiendo muchos insectos. En 1918 los agrimensores hermanos Cordero subieron al Pico para realizar ciertas mediciones relacionadas con la extensión de propiedades rústicas de aquellos lugares; y ese mismo año escaló la altura del Pico el grupo más numeroso de que se tiene noticia que haya subido allí. Iban dirigidos por el doctor Rafael Reineke, cirujano dentista establecido en Santiago de Cuba. Nada de interés para la ciencia ha quedado de ese viaje. No así del que realizaron poco después, en 1922 George C. Bucher y S. H. Hamilton, habiendo hecho, el primero, un interesante catálogo de las plantas allí encontradas, que se publicó en los anales del Jardín Botánico de New York; y el segundo, recogido dos nuevas especies de ortópteros que envió al Museo de Ciencias Naturales de Filadelfia. Pero la excursión que más noticias trajo del Pico de Turquino, fué la que hicieron en julio de 1922 los señores Stephen C. Bruner, director del departamento de Entomología de la Estación Experimental Agronómica de Cuba y el alto empleado de esa oficina, doctor Ch. H. Ballou, a quienes se unieron el hermano León, del Colegio La Salle, de la Habana y el antiguo explorador de ese monte, doctor Ekman. Partieron desde el histórico pueblo de Yara, remontaron el cauce del río de ese nombre, recogiendo datos muy completos sobre la fauna y la flora de aquellas alturas. La elevación fué fijada en 1950 metros y se anotó como característica una cantidad enorme de ruiseñores que pueblan aquella selva salvaje de infinitas armonías y los abundantes **curujeyes,** admirables plantas aéreas, adheridas a los troncos de grandes árboles y que contienen cerca de un litro de agua cristalina, providencial obsequio de la Nautraleza a los intrépidos que osan trepar aquellos vericuetos.

Turquino tiene también su leyenda patriótica. El libertador Carlos Manuel de Céspedes, se inspiró ante el imponente espectáculo que allí ofrece la Naturaleza y escribió la oda "Al pie del monte Turquino", inspirada pieza poética, de veinticinco estrofas (sextetos) de sabor clásico entre los que se leen estos dos versos que pintan su carácter:

"Al pálido temor mi alma no cede:
nada en el mundo amedrentarme puede!"

Contemplando aquellas alturas encontró la muerte el glorioso prócer del grito de Yara, pues la finca de San Lorenzo, en donde fué sorprendido por fuerzas españolas, está cerca del Turquino.

Movido por la devoción a los grandes patriotas, el infatigable historiador Gerardo Castellanos ha realizado interesantes ascensiones a las montañas de Cuba para documentarse sobre la vida y muerte de los libertadores. Su última incursión por los montes de Oriente ha sido muy fecunda en noticias no sólo para la historia, sino también para la ciencia y aún para el conocimiento de las costumbres de nuestros montunos. Su propósito era llegar a San Lorenzo, en donde murió el Padre de la Patria y su excursión hasta aquel sagrado lugar, en lo más abrupto de la sierra, según cuenta el viajero, estuvo llena de curiosos incidentes y hasta de fantásticas leyendas. "Es—dice Castellanos—que también por las sierras andan los duendes y los espíritus hacen curiosas andanzas. Lo más interesante de cuanto me contaron, fué lo relativo a un extraordinario pájaro embrujado que por Peladeras, cerca del Pico de Turquino, hace aparición en invierno. Es el señor de la comarca, que a todos los vecinos infunde pavor. Se pasea en vuelos silenciosos nocturnos. Y desde lo alto del Pico, y a veces de otras alturas, lanza al espacio tétricos cantos y lamentos que paran los pelos de punta y desorbitan los ojos. Su timbre inunda los campos. Llora desgarradoramente y de súbito empieza a reir; pero una risa satánica, que extremece de pánico. Tras corto silencio empieza a ladrar y a cantar..."

Nuevos datos aporta Castellanos sobre el lugar en que cayó Céspedes, no por su propia mano, como algunos han asegurado, sino atravesado el corazón por una bala enemiga He aquí cómo el citado historiador recompone la tragedia:

"Logran herirlo en una pierna. Va sangrando, pero la fogosidad de la encarnizada lucha le permite seguir la presta retirada.

"Es realmente una escena incomparable, grandiosa, sublime: un solo hombre, esencialmente civil, cruzando por delante de un ejército que lo fusila...

"En el momento que llega al borde del barranco es que Céspedes vuelve el cuerpo y la cara y dispara un segundo tiro a uno que va a agarrarle; momento que aprovecha el sargento para tirarle al pecho que ofrece, atravesándolo. Bala que por ser de fusil es casi del mismo calibre que el arma de Céspedes.

"Herido de muerte, avanza, tambaleándose, y se despeña por el talud del barranco hacia donde iba en busca de salvación, ya que al pie corre el Contramaestre".

Sigue diciendo Castellanos que, "en el histórico lugar hay actualmente dos tarjas.

"La primera fué fundida en los talleres del **Ingenio Isabel,** en Media Luna. Mide cincuenta por cuarenta centímetros. Tiene una inscripción que dice:

"Aquí cayó el Padre de la Patria. Febrero 27 de 1874."

"Se debe a iniciativa del doctor Manuel Sánchez Silveira y miembros de una comisión de Manzanillo.

"Para fijar la pesada tarja organizaron elementos de Manzanillo, Media Luna y otros lugares, una peregrinación a San Lorenzo, que bajó por Baire y realizó la colocación defintiva el 24 de noviembre de 1925. Por no disponer de cemento fué montada en un grueso tronco de madera y sostenido por piedras. Después visitó el lugar otra comisión que, procedente de Santiago de Cuba, venía en representación de todos los Gobernadores Civiles de Cuba, figurando a su cabeza el consejero Adriano Niubó Izaguirre. Niubó, a nombre de esas seis autoridades y sus compañeros de Concejo en toda la República, colocó una muy modesta, exageradamente económica tarja de mármol, que no debía serlo tanto ya que es iniciativa nada menos que de **seis** gobernadores y **cincuenta y cuatro** consejeros que, de seguro, en el escote para cubrir el costo, **no** les tocó a más de diez centavos por autoridad. Tiene la siguiente inscripción: "Los Gobernadores y los Consejeros de la República a Carlos Manuel de Céspedes".

Los restos mortales de Céspedes, descansan en el cementerio de Santiago de Cuba.

De Día en Día

Este año que finaliza, ha sido malo, malo.

Pero, aunque los pesimistas aseguran que puede ser peor, nosotros —tal vez por falta de imaginación— estimamos que eso no será posible.

Además, de vez en cuando, leemos noticias alentadoras.

Como esta:

"El año próximo sólo habrá que pagar cinco millones de dólares."

Ya lo ven ustedes. ¡Cinco millones nada más!

Y, por muy mal que ande la cosa, es de suponerse que logremos reunir esos cinco millones y salir del garrotero.

De modo que hasta puede afirmarse que el próximo año, será mejor que este, por esa parte.

Naturalmente, lo que no nos atrevemos a garantizar, es el año que venga después de haber pagado ese pequeño resto de la deuda.

x x x

"La oposición—dice Ferrara—tiene que esperar a que el Presidente desarrolle su programa".

Esperará.

El que espera lo más, ya espera cualquier cosa.

x x x

"Mantiénese en secreto en Berlín el resultado obtenido mediante la electroterapia en los cancerosos".

¡Hum! ...Parece que esta vez tampoco se ha dado en el clavo.

x x x

Los americanos anuncian represalias contra aquellas naciones deudoras que no han cumplido sus compromisos.

"Los Estados Unidos—leemos—no efectuarán más negocios con aquellos que no les pagan."

El tiro va contra Francia.

Aplicando, pues, la ya popular teoría de la relatividad a esta cuestión de las deudas, puede calcularse cómo nos quedaría el cuerpo si nos pusiéramos a cantar la Marsellesa con la nueva letra:

¡Allons enfants de la Patrie!
Le jour de paie est arrivé!
(¡Vamos, hijos de la Patria!...
¡El día de pago, ha llegado!)

Por supuesto, la nueva letra de la Marsellesa, se limita a anunciar el vencimiento de la vieja letra.

x x x

Unimos nuestra voz a las que piden la supresión del impuesto al radio.

Y si es necesario lo haremos por el micrófono.

Después de todo, por mala voz que tengamos, no será peor que la de algunos cantantes, a quien, sin embargo, no falta quien se ponga a escucharlos.

Tartarín de TARASCON

EPIDEMIA DE TIFUS

GUANTANAMO, diciembre 16. DIARIO, Habana.—La rica zona del Vínculo está azotada por la tifoidea, siendo muchos los vecinos atacados, principalmente los menores.

Parece ser que el origen del mal consiste en el estancamiento de las aguas.

Vázquez Pubillones,
Corresponsal.

Se desea que el próximo congreso obrero de Cienfuegos no sea sólo literatura, sino que actúe en firme

Mr. Cetrine, figura destacada del obrerismo internacional, significó en la Conferencia Sindical de Ginebra que la intervención de la clase obrera en política debe ser efectiva

El presidente de las Tres Uniones Inglesas, Mr. Cetrine, una de las figuras más destacadas en el obrerismo internacional, que presidió la Conferencia de la Federación Sindical Internacional en Ginebra, Conferencia genuinamente obrera, celebrada en ésta después de la Internacional del Trabajo, decía, dirigiéndose a los obreros que asistían a las sesiones, que la clase obrera debía tomar más interés cada día, en vista de los Estados burgueses por que sobre los trabajadores, pesaba la excesiva burocracia de los Estados, en gran parte inútil; los presupuestos de guerra; los empréstitos bancarios que establecían los «carteles»; los «Pools» o «Conciertos Internacionales», que asumían la vida económica y social de los pueblos, originando un tremendo daño a los obreros, por hallarse éstos en casi todas las naciones, desconectados de la vida pública.

Los delegados obreros que asistieron a las sesiones de la Conferencia Internacional del Trabajo, invitados por la Federación Sindical Internacional presenciaron los debates de aquel organismo, reconociendo que las admoniciones de un derecho, del cual no debían hacer dejación los trabajadores, y cada delegado en el momento oportuno propendería en su país a despertar en los trabajadores el mayor interés en recabar la intervención del proletariado en la vida pública.

El delegado obrero cubano, ha exteriorizado la idea de que el próximo Congreso de Cienfuegos, no siga la trayectoria de otros que se han celebrado solamente para hacer literatura del obrerismo, para señalar medidas a realizar; en esto, creemos que los culpables son los líderes que organizan esos Congresos o las instituciones obreras en ellos representadas que carecen de fuerza para hacer cumplir sus acuerdos o en la desorganización de las masas, faltas de fe en sus representantes y de acertada dirección.

La comisión organizadora del futuro Congreso Obrero, se encuentra ahora frente al dilema de que algunas de las proposiciones recibidas entrañan problemas de legislación como son las del setenta y cinco por ciento de obreros nativos o nacionalizados; las Reformas de las Leyes de Retiro Marítimo y Ferroviario; la de Accidentes del Trabajo; la Ratificación de los Convenios Internacionales del Trabajo; el Subsidio a los desocupados; el salario mínimo; la jornada máxima; el amparo a los ancianos y a los niños todos constituyen puntos de nueva estructuración del Estado, organizado en poder administrativo.

Preocupándose la clase obrera de estos asuntos, demostraría, efectivamente que habría comenzado a pensar en que la administración pública costosa, perjudica por los altos tributos que necesita su sostenimiento, y por la desmoralización que éstos crean en la industria y el comercio en general y al propio obrerismo productor.

Otras proposiciones se refieren a creaciones de industrias; el desarrollo de la Marina Mercante; el fomento del alcohol como combustible nacional; los puertos y zonas francas; y la Reglamentación del tránsito por las carreteras, y en las poblaciones, en muchas de las cuales las empresas de transportes funcionan desordenadamente, con perjuicio del público y de la propia administración.

En el temario del Congreso Obrero, que patrocina la Unión Federativa Obrera, figurarán estos interesantes problemas.

EL MERCADO LOCAL DE LA PLATA, HA MANTENIDO, AYER, UN TONO MAS FIRME

Firme se mantuvo ayer el mercado de la plata acuñada nacional.

Se efectuaron operaciones a base de 1% por ciento de descuento.

Cerró el mercado a los tipos de 1-7/16 y 1-5/16 por ciento de descuento, compradores y vendedores, respectivamente.

EL COMITE DE AUXILIOS DE LOS ALMACENISTAS Y COSECHEROS DE TABACO

La Asociación de Almacenistas y Cosecheros de Tabaco en Rama se reunió ayer para conocer el informe de la comisión nombrada a raíz del ciclón que azotó a la provincia de Camagüey, para reunir recursos en efectivo y en víveres y mercancías para enviarlos a la zona damnificada. La junta quedó complacida del éxito alcanzado hasta ahora con las gestiones de los asociados.

M.E.C.D. 2016

INFORMACION CATOLICA

PROGRAMA DE LOS DIVERSOS CULTOS QUE SE ANUNCIAN PARA MAÑANA EN LOS VARIOS TEMPLOS DE LA HABANA

EN LA CATEDRAL

Celebra sus cultos mensuales la Muy Ilustre Archicofradía del Santísimo Sacramento conjuntamente con los del último día de la semana del Jubileo Circular.

El programa de estos cultos eucarísticos es el siguiente:

A las ocho de la mañana, misa de Comunión general. A las nueve a. m., misa cantada y sermón, por el excelentísimo y reverendísimo señor Arzobispo de la Arquidiócesis. A las cinco de la tarde la procesión del Santísimo, bendición y reserva.

EN LA IGLESIA DE NUESTRA SEÑORA DE LA CARIDAD

Celebra la función correspondiente al domingo tercero en honor de Jesús Sacramentado, la Muy Ilustre Archicofradía dsl Santísimo Sacramento de la Iglesia de la Caridad.

A las siete y media de la mañana, misa de comunión general. A las ocho y media de la mañana, misa cantada y sermón, por el R. P. doctor Alfredo Llaguno.

Después de la misma, exposición, procesión del Santísimo, bendición y reserva.

La parte musical será dirigida por el maestro señor Julió Guisasola, director de la Capilla musical de la Archicofradía.

El rector, doctor Jesús Oliva y Viñals, ruega a los Hermanos la asistencia con el distintivo de la Corporación.

EN LA IGLESIA DE REINA

A las ocho de la mañana, misa de comunión general para la Juventud Católica de La Anunciata, sermón por su director el R. Padre Felipe Rey de Castro, S. J., exposición, bendición y reserva.

EN LA IGLESIA DE SAN NICOLAS DE BARI

Celebra la función mensual reglamentaria, la Congregación de Nuestra Señora de la Merced con misa solemne y sermón a las ocho y media de la mañana.

EN LA IGLESIA DEL PILAR

Celebra la función mensual reparadora el Apostolado parroquial de la Oración y los Pajes del Santísimo Sacramento de la parroquia del Pilar.

A las siete y media de la mañana, misa de comunión general. A las nueve de la mañana, misa cantada y sermón por el párroco R. P. Manuel Espinosa. A las cuatro p. m., exposición, estación, Santo Rosario, piadoso ejercicio de adoración y reparación, bendición y reserva.

EN LA PARROQUIA DEL CERRO

Los cultos mensuales a Jesús Nazareno por su congregación. A las ocho y media de la mañana, misa de comunión general con cánticos. A las nueve de la mañana, misa cantada y sermón.

El Padre Viera suplica encarecidamente una limosna para poder obsequiar a sus pobres, a los niños del Catecismo y a los obreros de la Escuela Nocturna «El Salvador», en las próximas Pascuas de Navidad.

EN SAN JUAN DE LETRAN

En la iglesia de los Padres Dominicos de la iglesia de San Juan de Letrán, celebra sus cultos mensuales, la V. O. Tercera de Santo Domingo de Guzmán.

Por la mañana, a las siete y media. Por la tarde, a las cuatro y media.

EN LOS CARMELITAS DEL VEDADO

Celebra su cultos la Semana Devota del Carmelo con el siguiente programa: A las ocho de la mañana, misa de comunión general y procesión, con la venerada imagen de Nuestra Señora del Carmen.

A las cinco y media p. m., exposición, Santo Rosario, Visita a Jesús Sacramentado, bendición y reserva.

EN LOS REDENTORISTAS

Los cultos mensuales en honor de Nuestra Señora del Perpetuo Socorro. A las ocho de la mañana, misa de comunión general, sermón, consagración y lectura de favores.

EN LA CAPILLA DE SANTOS SUAREZ Y PAZ

A las siete y media de la mañana, celebra la función mensual reglamentaria la Asociación de la Medalla Milagrosa de la Capilla de los Padres Paúles de Santos Suárez y Paz.

Las misas en esta capilla los días festivos son: siete y media, ocho y media y nueve y media.

EN LA IGLESIA DEL CARMEN

Celebra sus cultos mensuales la Asociación del Amor Hermoso.

Por la mañana a las siete y media.

Por la tarde, a las cinco y media.

EN JESUS MARIA Y JOSE

Celebran la función mensual reparadora el Apostolado Parroquial de la Oración y los Pajes del Santísimo Sacramento.

Por la mañana a las siete y media.

Por la tarde, a las cuatro y media.

EN LA IGLESIA DE LA MERCED

A las ocho de la mañana, misa de comunión general para la Muy Ilustre Archicofradía de la Esclavitud de la Merced.

EN SAN FRANCISCO

Los cultos mensuales de la Venerable Orden Tercera de los Servitas.

Por la mañana, a las siete y media.

Por la tarde, a las tres.

EN HONOR DE SAN HILARION

En la parroquia de Guanajay, los 21 domingos de San Hilarión, antes de la misa rezada de las ocho y la cantada de las diez a. m. y a las 5 y media de la tarde, con exposición solemne del Santísimo Sacramento.

CONMEMORACION DE LA IV DOMINICA DE ADVIENTO

En todas las iglesias, misa cantada y sermón en conmemoración de la Dominica IV de Adviento.

El sermón versará sobre el siguiente Evangelio: «Comienza la predicación del Precursor del Mesías.»—(San Lucas, Cap. I, vers. 16.)

EN MARIA AUXILIADORA

A las siete de la noche, novena al Niño Jesús.

UN BENEFICIO EN LA PARROQUIA DEL CARMEN

Las Hijas de María y Santa Teresa de Jesús celebran un beneficio a las tres de la tarde, en beneficio de la Canastilla del «Niño Pobre» con un selectísimo programa en el salón de actos del Catecismo.

La entrada es por Concordia.

La entrada puede adquirirse por 20 centavos en la iglesia del Carmen.

EN LA UNIVERSIDAD POPULAR

El domingo 18 de los corrientes tendrá efecto la conferencia pública de este día en la Universidad Popular de la Unión número 27 de la Asociación de Caballeros Católicos de Cuba, con el siguiente programa:

1.—«Souvenir de Andalucía», Gottchalk. Piano, por la señorita María Josefa Fernández.

2.—«La Princesa», melodía, Grieg. Cantada por la soprano señorita Hortensia Aspar.

3.—Recitación de una poesía por la señorita Josefa Ramírez Cowan.

4.—«Marina», aria, Arrieta. Cantada por la señorita Rosario Martínez de Huerta. Conferencia por el doctor Carlos Felipe de Armenteros.

6.—«Traviata», Verdi. Dúo. Soprano, señorita María del Carmen Ruiz. Tenor, señor Juan Mendizábal.

Nota: La parte musical la ofrece, gentilmente, el Conservatorio «Iranzo», del que es directora la señora Rosario Iranzo de Piqueras, la que acompañará al piano los números de canto.

En el salón de actos de los RR. Padres Franciscanos, Aguiar y Amargura.

A las cuatro y media en punto de la tarde. No se necesita invitación para asistir a estos actos.

SOLEMNES FUNERALES POR EL ETERNO DESCANSO DE MONS. ALFONSO BLAZQUEZ

El párroco de Jesús del Monte, R. P. José Rodríguez Pérez, que estudió su carrera eclesiástica en el período del Rectorado de monseñor Alfonso Blázquez y Ballester, fallecido el día 6 del actual, quiso testimoniar su gratitud como alumno del mismo y su afectuoso cariño como compañero en el profesorado, por cuanto el Padre Rodríguez, es profesor en el Seminario en el cual fué discípulo, celebrando por su eterno descanso solemnes funerales en su iglesia parroquial de Jesús del Monte, el jueves 15 del actual a las 9 a. m.

Ofició de Preste, asistido de los Padres Rafael Fraga, rector interino y Manuel Mendiola, inspector del mencionado establecimiento docente.

La Scola Cantorum del Seminario con el clero asistente y alumnos del Seminario, cantaron solemnemente la Vigilia de Difuntos.

La expresada Scola Cantorum y el Coro parroquial, bajo la dirección del reputado profesor señor Teodoro Adriano, organista parroquial, interpretaron la misa y responso de Haller.

Asistieron nutridas representaciones del Clero regular y secular, de las Asociaciones católicas y numeroso concurso de fieles.

Ha sido un acto muy solemne a la par que altamente conmovedor por ser un bellísimo ejemplo de amor a la gratitud y a la amistad.

RESULTADO ADMIRABLE DE LAS MISIONES EN EL PUEBLO DE BATABANO

De grandioso se puede calificar el éxito por el incansable misionero, Rvdo. P. Constantino Ugalde, si nos ponemos a analizar el resultado que se ha recibido en la oficina de la Obra de las Misiones Parroquiales, y cuyos datos oficiales nos han sido proporcionados por el Rvdo. P. Hilario Chaurrondo, Delegado Diocesano

Asistencia en la mañana	50
Asistencia en la noche	150
Catequesis	260
Primeras comuniones	66
Comuniones	200
Conferencias para hombres	4
Asistencia	45
Conferencias a señoras	5
Asistencia	60
Confesiones de hombres	26
Comulgaron	10
Matrimonios legalizados	1
Bautizo de mayores	8

La obra de las Misiones parroquiales está llevando a cabo una obra tan necesaria en los campos de Cuba, que ha menester de la ayuda de todos los buenos católicos que se interesen por la intensificación de la cultura religiosa en la isla. No olvide esto, el Día de las Misiones.

Compañía del Pacífico
MALA REAL INGLESA
(THE PACIFIC STEAM NAVIGATION COMPANY)
VAPORES CORREOS INGLESES

A España, Francia e Inglaterra
Por el magnífico trasatlántico de 25 mil toneladas.
"Reina del Pacífico"
SALDRA DE LA HABANA
EL 26 DE DICIEMBRE
PARA
Vigo, Coruña, Santander, La Pallice y Liverpool
PRIMERA, SEGUNDA Y TERCERA CLASE

Servicio a PANAMA, PERU Y CHILE vía Kingston
EL VAPOR
"ORCOMA"
SALDRA EL 1ro. de ENERO 1933.
Para informes generales, reservaciones, fletes, etcétera:
AGENTES GENERALES.
DUSSAQ Co. Lt. S. A.
PALACIO DEL CENTRO ASTURIANO.
TELEFONO: A-6540.—HABANA.

Empresa Naviera de Cuba

Apartado No. 2490, Dirección Telegráfica: EMPRENAVE
Claves en uso: A. B. C., 4a. y 5a.
Edición Western Union Walkins and Apedix
SAN PEDRO No. 6.—HABANA

TELEFONOS: A-6236. Pasajes y Fletes: A-5315. Información general: A-4730 Departamento de Tráfico: A-3963. Almacén.

A-5034: Segundo Espigón de Paula: M-2680: Tercer Espigón de Paula.

NOTA.—Las escalas de Port-Au-Price, Aux-Cayes (Haití), San Pedro de Macoris R. D. Aguadilla Mayaguez y Ponce P. R. Kingston (Jamaica), son eventuales, ésto es, se harán cuando el pasaje o la carga lo amerite.

VAPORES EN SERVICIO: Presidente Machado; Baracoa, Cienfuegos, Eusebio Coterillo, Gibara, Guantánamo, Habana, Joaquín Godoy, Julián Alonso, La Fe, Las Villas, Manzanillo, Rápido, Santiago de Cuba y Camagüey

PUERTOS DE ESCALA: COSTA NORTE. — Puerto Tarafa, Nuevitas, Manati, (Victoria de las Tunas), Puerto Padre, (Chaparra) Gibara, (Holguín), (Velasco Bocas), Vita, Banes Nipe, Mayarí, Antilla, Preston, Sagua de Tánamo (Cayo Mambí), Baracoa, Guantánamo, (Boquerón y El Deseo) y Santiago de Cuba.

COSTA SUR.—Cienfuegos, Casilda Tunas de Zaza, Santa Cruz del Sur, Manopla, Guayabal, Manzanillo, Campechuela, Media Luna, Niquero, Ensenada de Mora y Santiago de Cuba

COSTA NORTE de VUELTA ABAJO.— Bahía Honda, Río Bermacos, Puerto Esperanza, Santa Lucía, (Minas de Matahambre), Río del Medio, Dimas, Arroyo de Mantua y La Fe.

REPUBLICA DE HAITI. — Port-Au-Prince, Aux Cayes.
REPUBLICA DOMINICANA. — Santo Domingo, San Pedro de Macoris y Puerto Tarafa.

PUERTO RICO.— San Juan, Aguadilla, Mayaguez y Ponce.
JAMAICA.— Kingston.

ANUNCIOS CLASIFICADOS DE ULTIMA HORA

ALQUILERES

A-1 Habana

ALQUILO LOS BAJOS. Moderna casa, Malecón 73, sala, comedor, 2 habitaciones, baño intercalado completo, cocina de gas, cuarto de criados y gran patio. Informes: Monte 170. A-2066.
A-1 42326 16 Dic. 26

SE ALQUILA LA CASA Prado número 28 y también la número 26. Próximas a desocuparse. Adaptadas para establecimiento y con ventanas-vidriera. Informan: altos del teatro «Martí». Telf. A-3105.
A-1 42317 16 Dic. 19

AYESTERAN 1-A., ALTOS. Modernos, sala, comedor, hall, tres cuartos, baño intercalado, cocina, cuarto y servicios criados. Informes: Telfs. FO-2259, U-3342. Llaves, bajos.
A-1 42296 16 Dic. 21

SAN MIGUEL ESQUINA San Francisco. Altos o bajos. Reajustados, cuatro o cinco habitaciones. Acera sombra, brisa. Pasan cinco líneas tranvías. Cerca Iglesia Carmen. F-1226.
A-1 42291 16 Dic. 18

CONCORDIA 163, BAJOS, entre Oquendo y Soledad. Reajustados, siete habitaciones, comedor, cocina, dos baños intercalado, criados, patio, lavadero. Acera sombra, brisa. Informan, frente. F-1226.
A-1 42290 16 Dic. 18

A-2 Vedado y Príncipe

HERMOSA CASA con cuatro habitaciones, 14 número 169, entre 17 y 19. Telf. A-6961, A-4577.
A-2 42304 16 Dic. 19

VEDADO. PASEO 133 hermosos bajos, dos baños, servicios criados. Veintitres 350 (altos) seis habitaciones, dos baños y servicios criados. F-3669, A-1796.
A-2 41328 16 Dic. 26

VEDADO 9, No. 21 entre H e I, se alquila bonita casa, recién construida con 4 amplias habitaciones y demás departamentos, propia para persona de gusto. Informan al lado, al doblar la esquina, I No 5 entre 9 y 11.
A-2 42339 16 Dic. 19

A-3 Cerro y Palatino

ALQUILO CASITA Patio, frente y costado, sala, 2 cuartos, servicios, Consejero Arango 37-A pegada Buenos Aires, 3 cuadras Calzada Cerro. U-3627. Abierta: 10 a 12 y 3 a 5. $10
A-3 42340 16 Dic. 18

A-4 Marianao y sus Repartos

ALTURAS DE ALMENDARES: 19 entre 12 y 14, ½ cuadra tranvías. Chalet. Sala, comedor, pantry, cocina, garage planta baja: 4 cuartos, buen baño, planta lt. Llaves e informes, Clzada Columbia y 12.
A-4 42023 13 Dic. 16

CALZADA DE COLUMBIA esq a 14 altos del café. Sala, recibidor, tres cuartos, baño, servicio criados, frente Stadium La Tropical, doble línea tranvías. FO-1780 o A-6283.
A-4 42022 13 Dic. 16

A-5 J. del Monte y La Víbora

VIBORA: BONITOS ALTOS. Se alquilan. Precio de situación. También separadamente o toda la casa. Bajos tiene parque con árboles frutales y garage. Informan: Telf. I-4907.
A-5 42292 16 Dic. 19

ALQUILERES

B-1 Casas-Apartamentos

8 y 19
VEDADO
LUJO, CONFORT y ECONOMIA
1 a 4 cuartos, luz, teléfono, frigidaire radio, garage, criados, piscina, restaurant
F-6635

LUJOSOS APARTAMENTOS: 4 cuartos, precioso baño intercalado, sala decorada, balcones a la calle, comedor fresco, bonita terraza, cocina, calentador, baño criados. Apartamentos más chicos, con todas comodidades Precios reducidos. Edificio «Padrón». Neptuno 251, entre Hospital y Aramburu, U-5158. U-1505.
B-1 42332 16 Dic. 21

B-2 Naves y Locales

ALQUILO EL MEJOR Local de La Habana. Propio para víveres finos o cualquier otro comercio. General Carrillo número 4. Informan: 27 número 76, entre L. y M.
B-2 42271 16 Dic. 20

B-3 Departamentos

SE ALQUILA amplio y ventilado departamento en el primer piso de la casa número 124 sita en la calle Perfecto Lacoste (antes Aguacate), compuesto: sala, dos cuartos, cocina y baño. Informan en los bajos y por teléfono A-2878.
B-3 42329 16 Dic. 26

b-4 Habitaciones

MATRIMONIO ALQUILA habitación grande con baño, anexo y cocina, único inquilino, personas serias. Infanta 113 bajos, entre San José y Valle.
B-4 42333 16 Dic. 18

EN LINEA No. 126 esquina a 10 y en casa de un matrimonio muy respetable, se alquilan dos hermosas habitaciones, con baño intercalado juntos o separadas con todo servicio, a matrimonio o señoras solas, se cambian referencias. Telf F-1153.
B-4 41762 14 Dic. 18

SE SOLICITAN

S-7 Costureras, Modistas

SE SOLICITA UNA muchacha que sepa coser y bordar algo a máquina, si no es así que no se presente. Para informes dirijanse a la señora Elisa, Habana 91 2o. piso. De 8 a 10 a. m. y de 2 a 4 p. m.
S-7 42337 16 Dic. 18

SE OFRECEN

O-1 Criadas y Criados

MUCHACHA ESPAÑOLA desea colocarse para los quehaceres de casa de corta familia. Sabe cocina. Telf. M-4682.
O-1 42318 16 Dic. 19

JOVEN ESPAOLAÑOLA desea colocarse de criada de mano o cuartos. Sabe lavar y planchar ropa fina. Tiene buenas referencias. Telf. M-4326.
O-1 42316 16 Dic. 18

SE OFRECE JOVEN española, para cuartos y coser. Sabe cortar. También tiene buenas recomendaciones. Telf. M-3859.
O-1 42313 16 Dic. 19

O-2 Cocineras y Cocineros

JOVEN ESPAÑOLA para cocinar y limpiar, si es certa familia, o manejadora, es formal y tiene referencias. Telf. A-8032.
O-2 42338 16 Dic. 19

DESEA COLOCARSE una real cocinera, repostera, de color. Hace toda clase de platos finos y postres. Tiene referencias. No le importa que no haya pinche. Desea buen sueldo. Telf. F-5803.
O-2 42277 16 Dic. 19

O-3 Manejadoras

SE DESEA COLOCAR una joven española, para manejadora o para cocinar y limpiar casa pequeña. Tiene buenas referencias. Telf. FO-2727.
O-3 42300 16 Dic. 19

V-4 Establecimientos

$1,500. GRAN CAFE sin cantina, montado a la moderna con todos los adelantos, vale doble, punto inmejorable, pegado a Prado, facilidad de pago. Neptuno 208, Informa: Lenín U-1802.
V-4 42336 16 Dic. 19

V-11 De Animales

POTRO DE SEIS años dorado oscuro, cabos negros 7½ cuartos de alzada Mixto andaluz y Kentucky. Para más informes: I-3148, de 9 a 12 a. m.
V-11 42364 15 Dic. 19

V-12 Objetos-Varios

CEMENTERIO. VENDO bóveda con osario forrada mármol italiano, blanco, con matas y banco, muy bonita a orilla de dos calles. Informan: Angeles 86.
V-12 42341 16 Dic. 19

COMPANIA TRASATLANTICA FRANCESA
Línea Francesa — French Line — Vapores Correos
Próxima Salida para EUROPA
El Nuevo "LAFAYETTE"
Saldrá de la HABANA
El 1o. de Enero de 1933 a las 12 m.
Para el HAVRE (vía New York)
Con un día de estancia en NEW YORK
Llegará al Havre el 12 de Enero
Admite pasajeros de
CAMARA Y DE TERCERA CLASE
para el Havre
Acepta CARGA para el Havre
IMPORTANTE
Una oportunidad que se les brinda a los pasajeros de tercera clase, para hacer un viaje de la Habana hasta Europa en un lujoso trasatlántico de la línea de New York que les ofrece todos los adelantos modernos
Para más informes dirigirse a:
O.Reilly No. 9 Apartado 1090 **ERNEST GAYE** Teléfono: A-1476 Habana.

UNITED FRUIT COMPANY
LA GRAN FLOTA BLANCA. — SERVICIO DE VAPORES

VAPOR	SALE DE	FECHA	LLEGA A	FECHA	
VERAGUA	NEW YORK	Dic. 15	HABAÑA	Dic. 18	Ida y vuelta .. $ 75.00
QUIRIGUA	HABANA	„ 15	NEW YORK	„ 18	PRECIOS DE PASAJE
TOLOA	NEW ORLEANS	„ 10	HABANA	„ 12	Entre Habana y New York .. $ 75.00
TURRIALBA	NEW ORLEANS	„ 14	HABANA	„ 16	Ida y vuelta .. $110.00
ATENAS	HABANA	„ 16	NEW ORLEANS	„ 19	Entre Habana y New Orleans. $ 45.00

Salidas regulares de la Habana a Jamaica, Cristobal, Costa Rica y Panamá, conectando con todos los Puertos Occidentales y Orientales de Centro y Sud América
TODAS LAS SALIDAS SUJETAS A CAMBIO SIN PREVIO AVISO.
OFICINA GENERAL: Muelle de Sta. Clara Telf M-6975 Oficina de Pasajes: Prado 110-A Tel. M-8268

Compañía TRASATLANTICA ESPAÑOLA
SERVICIOS DE VAPORES CORREOS

El Trasatlántico
"MAGALLANES"
Saldrá de la Habana el día 23 de Diciembre
Para:
CADIZ Y BARCELONA
vía New York

El Trasatlántico
"CRISTOBAL COLON"
Saldrá de la Habana el día 15 de Enero
Para:
VIGO, CORUÑA, GIJON, SANTANDER, BILBAO, CADIZ Y BARCELONA
vía New York.

PARA VERACRUZ
Vapor «CRISTOBAL COLON» — Enero 8.

PARA CANARIAS:
El Trasatlántico
«MARQUES DE COMILLAS» — Febrero 8.

GARCIA & DIAZ, Ltda.
Agentes Generales
Palacio de la Lonja. Teléfonos M-6911 y M-6912
Apartado número 1690
HABANA

LLOYD NORTE ALEMAN
El hermoso buque Alemán
"SIERRA VENTANA"
saldrá de la Habana el 24 de Diciembre directo para
CANARIAS, Vigo, Coruña, Gijón, Santander, Southampton, Boulogne y Bremen
Aprovechando esta salida celebrará las tradicionales fiestas de NOCHEBUENA a bordo de UN BUQUE ALEMAN
A.C. FABRICIUS & Co., S.A.
AGENTES GENERALES
Pasajes Cámara: OBISPO 28 A-3455 — Fletes: OFICIOS 18 M-8082 - M-3951 — Pasajes Tercera: ACOSTA 4 M-8066
NORTH GERMAN LLOYD

Italian Line **REX**
El Supertrasatlántico
de MATANZAS Enero 1o. 12 a. m.
directo para
Gibraltar -- Niza -- Génova
(Vía New York)
TRAVESIA OCEANICA EN CINCO DIAS
Pasajes: A. BONA. C. O'REILLY -1- HABANA

WARD LINE

Los célebres vapores turboeléctricos
"MORRO CASTLE"
"ORIENTE"

Los vapores populares
"ORIZABA"
"SIBONEY"

¡Los vapores más veloces, mejores y más lujosos que hacen el servicio de pasajeros durante todo el año! Los bajos precios de pasaje comprenden camarote de primera clase y todas las comidas. Los viajes marítimos en su forma más encantadora — económica, veloz y cómoda.

a NUEVA YORK
$75 DE IDA — $110 IDA y VUELTA
Dos salidas cada semana los Martes y Sábados

a la CIUDAD DE MEXICO
$65 DE IDA — $115 IDA y VUELTA
a PROGRESO $50, ida, $95 ida y vuelta
a VERACRUZ $55, ida, $105 ida y vuelta
salidas todos los Martes

Para más informes, para reservar pasaje o comprar billetes dirigirse a la Oficina de Pasajeros y Boletos de la Línea Ward
EDIFICIO CENTRO ASTURIANO (Esquina de la Calle Obispo y Parque Central)
Teléfonos: A-6154 y M-7776

FOLLETIN 18

Concordia MERREL

EL CRISOL DEL MATRIMONIO

(ORDEAL BY MARRIAGE)

Versión española de J. GOL.

1º de Junio de 1932.
NUMERO EXTRAORDINARIO

LA NOVELA ROSA
(De venta en «La Moderna Poesía», Obispo 135. Teléfono A-1171)

do! ¡Ya hace años que nos la está jugando periódicamente! Pero es el mejor hombre de la oficina, y hay que disculparle en gracia a su talento.

—¡Que se vaya todo a paseo! ¿Qué vamos a hacer, pues?

—¿Qué vamos a hacer?... ¡Ya está hecho hace tres semanas! Cablegrafié a Gregory, a la estación de Sunderam, para que fuera y se hiciera cargo del trabajo de Kendall hasta que lepasara su «randan»; porque así que le haya pasado, trabajará durante seis meses como un caballo de tiro.

—¡Bueno! Entonces.. ¿por qué me marea usted con todo eso? Usted «conoce» por experiencia a Kendall; yo, no. Usted «sabía» lo que se tenía que hacer; yo, no— dijo él impertinentemente.

—Yo lo sabía y, como es natural, no lo habría confiado a usted. Pero es que Vd. no ha hecho ningún esfuerzo verdadero ni siquiera para enterarse de lo que ocurría; y para que el negocio sea tal como lo había soñado el viejo mister Harford, no se necesita nada más que «un esfuerzo».

—¡Al diablo con todo!— aulló Duan furiosamente. —¡Quédese usted con el viejo negocio; yo se lo regalo! ¡Sea usted la cabeza del condenado Harford, puesto que sabe usted tal diabólica cantidad de cosas de él!

—¡Ah!— exclamó ella con calma. —Hé aquí la mejor idea que, en interés dela casa, ha tenido usted desde que interviene en ella.

—¡Pues ya puede usted ponerla en práctica! Estoy rabiando por salirme de él y volverme a la ciudad, que es a donde pertenezco!

Y se levantó furiosamente de su sitio, hizo dar una vuelta al sillón y con ofensiva cortesía la invitó a ocuparlo.

Ante su gran asombro, Jane Clare, aceptando la invitación, se levantó, cogió su máquina de escribir, la puso sobre la mesa de Duan, se sentó en su sillón, arregló un poco las cosas algo revueltas de encima de la mesa y tranquilamente puso una hoja de papel en la máquina; levantó la vista hacia Duan y preguntó:

—¿Es eso lo que usted quería decir?

Duan, completamente atrapado, afirmó, indeciso, con la cabeza. El fuego de su humor había disminuído considerablemente al ver que Jane Clare le había cogido inmediatamente la palabra, había disminuído, pero no se había extinguido del todo.

—Perfectamente —dijo ella.

Y empezó a escribir a máquina. Durante unos momentos, sus pulidos dedos bailaron sobre el teclado. Por fin se paró, sacó el papel y lo alargó a Duan.

El lo miró desconcertado; leyó la fecha del encabezamiento de la hoja y el texto que seguía a continuación:

«El abajo firmado, Duan Edvard Jeremías Harford, por la presente autorizo y doy plenos poderes a miss Jane Clare, para actuar en mi nombre en todos los asuntos Harford durante mi ausencia».

—¿Quiere usted hacer el favor de firmar? —dijo ella tranquilamente, alargándole la pluma que había ya mojado en el tintero.

Duan la miró sorprendido y exclamó:

—¡Bueno! ¡Eestoy completamente derrotado!

firmó al pie del documento.

—Gracias—dijo ello recogiéndolo.

—¡Oh, no vale la pena! — exclamó Duan sarcásticamtente. — Pero ya que tan bien dispuesta está usted para ocupar mi lugar, quizás le aproveche saber que es muy posible que mi ausencia se prolongue indefinidamente...

—Eso es cosa suya; usted está exento de responsabilidad y puede tomarse todo el tiempo que quiera.

—¡Y recobraré mi alegría !—exclamó Duan en un acceso de violencia.

Y dando la vuelta a la mesa, dirigió su mano al cajón superior de la derecha; pero la mano de Jane le gó antes para impedirlo.

—¿Qué desea usted? — preguntó ella con autoridad.

—Mi libro de cheques.

—El libro de cheques de la casa, querrá usted decir.

—Me es lo mismo: necesito dinero, y basta.

—Yo le firmaré un cheque.

Y con mano rápida le extendió uno. Cuando Jane Clare se lo alargó el humor de Duan, pronto a apagarse, se encendió nuevamente.

—¡Veinte libras! ¿Y cuánto tiempo cree usted que van a durarme?

—¡Ah, eso es cuenta suya! —replicó tranquilamente ella. Y cogiendo el libro de cheques, lo cerró decididamente en el cajón.

—¡No me hable usted con ese tono tan sarcástico!

—Nada de sarcasmo; usted ha puesto la confianza de los asuntos en mis manos, y yo debo hacer todo lo que pueda en bien de la casa. Por supuesto, que lo mejor no será, a mi parecer, malgastar el dinero de negocios en extravagancias...

Duan se enfureció más que nunca

—¡Venga el libros de cheques en seguida!— aulló rabiosamente. —¡A mí no se me trata así! ¡Deme el libro de cheques!...

Jane permaneció un momento pensativa; después del cual, abrió el cajoncito, sacó el libro de cheques y se lo dió El lo arrebató sin ceremonias, lo abrió, lo puso sobre la mesa y cogió la pluma. No había hecho más que escribir la fecha cuando vió que Jane se había levantado, había ido hasta el armario y ya estaba poniéndose el sombrero.

—¿Qué está usted haciendo? — preguntó sorprendido.

—Estoy marchándome —contestó rápidamente.

—¿Marchándose? Pero si sólo son ...—Duan miró el reloj de encima de la repisa—sólo son las cuatro.

—Y no volveré más —añadió ella, como si no hubiera oído sus palabras.

Duan se quedó atónito.

—¿Qué?... ¿Marcharse para no volver?...

—Sí.

—¡Pero eso no es posible! ¡Yo no puedo permitirlo!

Jane soltó una carcajada que hizo enrojecer de ira a Duan.

—¡Usted es muy amable! ¡Y decía que tenía ambiciones para el negocio! — exclamó sarcásticamente Duan.

—Sí; pero como ahora veo que mi mayor ambición no va a realizarse nunca...— replicó la joven

—¿Qué ambición es esa?

—Ver a «un hombre a la cabeza de Harford.

—¿Qué quiere usted decir con eso? ¿Acaso no soy yo un hombre ?

Jane soltó otra carcajada exclamando:

—Todavía no.

Bajo el ala fina de su sombrero, los ojos de Jane miraban la figura alta y atractiva que se dibujaba en el contraluz de la ventana. Su risa era exasperante, y la tempestad se presentaba inminente. Duan permaneció por un momento indeciso y por fin arrojó con rabia la pluma y el libro de cheques, exclamando:

—¡Está bien! ¡Viviré como un puerco con las veinte libras! ¡Ya puede usted quitarse el sombrero!

Ella obedeció y se dirigió de nuevo a la mesa despacho.

Duan, que había quedado mirándola iracundo, exclamó:

—Puesto que tan hábil y capaz es usted para todo, ¿por qué no me conduce usted de la mano?

Qué quiere usted decir: que haga de usted «un hombre»?

—¡Eso mismo!

Sus miradas se cruzaron desafiándose. Ella permaneció un momento pensativa.

—¿Acaso podría yo conseguirlo?— preguntó por último.

—¡Usted está diabólicameute segura de que lo puede todo! —exclamó Duan.

—Vamos a ver: ¿Cómo empezaríamos?

—Usted dirá.

—Supongamos que paga usted todas sus deudas, y, hecho esto, se destina un sueldo...

—¿Un sueldo de...?

—Pongamos de... ocho libras a la semana.

—¿Ocho? ¿Le ha pasado por la cabeza volverse chistosa?

—Si le parece a usted que ocho es demasiado, podemos dejarlo en cinco.

—¡Ni para cigarrillos!

—Entonces, no fume usted.

—Pero... ¿acaso sería yo un hombre si me sometiera a eso? ¿Si me conformara a vivir con cinco libras a la semana?

—Sería un acto muy prometedor.

—Oiga: ¿puedo decirle lo que piensa?—dijo Duan, casi sin poderse contener.

—Dígalo.

—¡Pues que no vale la pena de ser un hombre!

—¡Bueno! ¡Continúe, pues, siendo...lo que es!

—¡Es lo que me progongo! —replicó, exasperado, Duan.

Y cogiendo el sombrero, salió del despacho, cerrando de un portazo.

Los ojos grises de Jane le siguieron con una expresión más bondadosa de la que durante aquel día había mostrado; quizás vislumbrando un poco de esperanza a despecho de lo que él había dicho.

Lo que las mujeres adivinan algunas veces, es maravilloso.

CAPITULO VII

A grandes zancadas, Duan se dirigió al Hotel; echó en una maleta las cosas más precisas, mandó un telegrama a Hooton y cogió el primer tren que pudo en dirección a Londres.

¡Qué dulce alivio era para su corazón poder viajar en aquel tren después de aquela jornada y encontrar las luces queridas de Londres danzando en derredor, dándo-

E.C.D. 2016

PROFESIONALES

VENEREAS-BLENORRAGIAS

Antiguas, mal curadas, aunque desesperadas. Próstata impotencia, esterilidad. Curaciones garantizadas, pocos días. Sistema nuevo, doctor Winkelmann, especialista alemán. Campanario 57, esquina a Concordia. Consultorio Alemán.
Prof. 39296 17 Dic. 17

DR. E. PERDOMO

Estreñeez de la orina. Hidrocele. Sífilis. Impotencia. Calle C. número 4; altos, de 1 a 4. Vedado. teléfono F-4822.
Prof. 39853 22 Dic. 24

DR. FRANCISCO J. DE VELASCO

Corazón. Pulmones. Estómago. Intestinos

DR. RUBEN DE VELASCO

Corazón, Pulmones. Enfermedades de los niños. Consultas de 12 a 2 y de 1 a 3 días laborables. Horas especiales, previo aviso. Salud 34. Telf: A-5418.
Prof. 40036 24 Dic. 24

DR. ABELARDO LABRADOR

Consultas gratis, 2 a 12 a. m. Pagas, 3 a 5 p. m. Enfermedades señoras, flujos crónicos, metritis, bronquitis, corazón, riñones, diabetis, reumatismo crónico, enflaquecimiento. Inyecciones Neo-Salvasán, Angeles 3, entre Reina y Estrella. Telf. A-0801.
Prof. 40115 25 Dic. 25

DR. HORACIO FERRER

Oculista. Consultas de 2 a 6 de la tarde. $5.00. Consultas a horas fijas, durante todo el día $10.00. Línea y L. Vedado. Teléfono F-4831.
Prof. 39386 18 Dic. 18

POLICLINICA INTERNACIONAL

Director: David Cabarrocas. San Miguel 130, entre Lealtad y Escobar. U-2737. Cuando vaya al Hospital. Casa de Socorro o Sociedades, fíjese en la Policlínica Internacional. Da gratis consultas, reconocimientos, Rayos X., Rayos Ultravioleta, Luz Alpina, medicinas, inyecciones intravenosas, análisis, curas, etc. Consultas, de 11 a 8.
Prof. 39380 18 Dic. 18

DR. MANUEL LOPEZ PRADES

Graduado Madrid y Habana, 42 años ejerciendo. Enfermedades de la sangre, pecho, señoras y niños. Partos. Tratamiento especial curativo de las afecciones genitales de la mujer. Consultas diarias de 9 a 11 y de 1 a 3. Gratis, martes y viernes. Amistad 95, altos.
Prof. 40266 26 Dic. 26

ALQUILERES

A-1 Habana

ALQUILO DOS BAJOS, esquinas, tres ventanas, frente. San Lázaro 42 y Cárcel, $40.00, cuatro cuartos. San Lázaro 244 y Campanario, dos cuartos. Modernos. Pintados. M-1681.
A-1 42298 16 Dic. 18

GANGA: ALQUILO $8.00. Accesorias bajas, dos puertas Desamparados. 12 x 16. Cuartos altos, balcón calle, $5.00, con luz. Cuarto accesorias, siete cuartos, $30.00. F-2124.
A-1 42280 16 Dic. 26

BRILLANTES CULTOS A LA PATRONA DE LA CASA DE BENEFICENCIA

Siguiendo la tradición de años anteriores, se celebraron los días siete y ocho, solemnísimos cultos en honor de la Inmaculada Concepción, patrona de dicho establecimiento benéfico.

Iniciáronse los cultos el día siete a las 6 p. m. con Salve Solemne a toda orquesta y voces en la que ofició el P. Magín Ribalta, capellán.

El coro de la Beneficencia cantó de manera admirable, la Salve de Lemus.

Asistió a la misma una numerosa concurrencia.

MISA SOLEMNE

El día ocho, desde temprano una selecta concurencia invadía la bella capilla que aparecía artísticamente adornada.

A las nueve, dió comienzo la misa solemne de ministros, en la que ofició el propio capellán P. Ribalta, asistido de los P.P. Gayol y Gómez.

La cátedra Sagrada fué ocupada por el notable orador sagrado Rvdo. P. Juan Puig, profesor de las Escuelas Pías de Guanabacoa, quien con gran elocuencia desarrolló el tema: «La Concepción Inmaculada de María fué motivo de gloria para Dios y de gracia para los hombres.»

El P. Juan Puig, fué objeto de múltiples felicitaciones, por su bella oración sagrada.

El altar lucía un precioso adorno floral confeccionado con extraordinario gusto por las Hijas de la Caridad.

La parte musical resultó sublime, estando interpretada por el coro de asiladas, quienes cantaron preciosas piezas.

El acto fué presidido por el Director doctor Gonzalo Aróstegui; el supervisor teniente Roberto Becerra Bonet, su esposa señora Virginia Menéndez de Becerra, la superiora, sor Josefa de Hotkinson, el cuerpo médico y la interesante y bella señorita Sara Marta Valdés, empleada de la Dirección a quien el cronista agradece todos los datos suministrados.

Terminada la parte religiosa la Banda de Beneficencia, dirigida por el teniente Gómez, interpretó un escogido programa musical.

En unión del Director y Superiora, recorrimos todos los departamentos pudiendo admirar las grandes mejoras que el teniente Becerra ha verificado en los mismos.

El DIARIO DE LA MARINA felicita al supervisor teniente Becerra, al director doctor Gustavo Aróstegui y a la superiora sor Josefa Ortega, por la solemnidad con que celebraron las fiestas patronales.

Lorenzo BLANCO

SERA HOY LA TERCERA CONFERENCIA DE LOS CABALLEROS DE COLON

Hoy a las 9 y media de la noche se efectuará la Tercera Conferencia en el local social de los Caballeros de Colón, Malecón 54 altos.

Versará sobre el siguiente tema: «La Crisis de la Moral».

Será desarrollado por el doctor Eduardo Ciro Betancourt Agüero, Ex Gran Caballero del Consejo «San Cristóbal».

Habrá una magnífica parte musical.

Se recuerda que para asistir a cada una de las Conferencias, es requisito indispensable, presentar la invitación.

ALQUILERES

A-1 Habana

CORRALES 2-E., SEGUNDO piso, sala, saleta, 5 habitaciones, comedor, cocina, baño y doble servicio sanitario. Baratísimo. Llave e informes: Almacenes «El número 15». Monte 15, frente a Prado. A-2803.
A-1 42315 16 Dic. 24

MONTE 15, PRIMER PISO. Propio para 2 o 3 familias, terraza, sala, saleta, hall, comedor, 9 habitaciones, cocina, 2 baños y doble servicio. Precios baratísimos. Llaves e informes, bajos. «El Número 15». A-2803.
A-1 42314 16 Dic. 24

ALQUILO $35.00. MODERNOS altos, Industria 6, 5 cuartos y San Lázaro 276, 4 cuartos; $20.00, Merced 19, bajos, 3 cuartos; $20.00, altos, Misión 118, 2 cuartos; $25.00, altos, Belascoaín 203; $20.00, modernos bajos, Aguila 263, 3 cuartos. Todas con las restantes comodidades.
A-1 42095 14 Dic. 22

Se Alquilan

los magníficos altos de O-Reilly 73, compuestos de recibidor espléndida sala cuatro grandes habitaciones. cuarto de baño servicio de criados y tres buenas habitaciones con su baño en el piso más alto que dan a espaciosa azotea Llave en la cordelería de los bajos

Informan:

1-2692 y M-7911

A-1 41528 8 Dic. 16

ALQUILO BAJOS. SAN LAZARO 218, sala, comedor, dos habitaciones, comedor, cocina de gas, cuarto de criados y gran patio. Informan: Monte número 170. Telf. A-2066.
A-1 42145 15 Dic. 25

EN GALIANO Y CONCORDIA. Lo más céntrico de La Habana. Edificio «Zendeguis». Pisitos modernos y ventilados, sala, comedor, tres habitaciones, baño intercalado y cocina. Precios de situación F-6348.
A-1 42199 15 Dic. 18

LAGUNAS 14, ALTOS. Sala, 3 cuartos, baño intercalado, comedor al fondo, cocina, cuarto y servicios de criados. Informan: Empedrado 43, altos. Teléfono A-9884.
A-1 42233 15 Dic. 18

CUARTELES 12 esq. Aguiar, altos y bajos. Sala, 2 cuartos, baño, cocina Informan: Empedrado 43, altos. Teléfono A-9884.
A-1 42234 15 Dic. 18

DIVISION 21 BAJOS. Sala, comedor, 2 cuartos, baño intercalado, cocina, servicio criados. Informan: Empedrado 43, altos. Teléfono A-9884.
A-1 42235 15 Dic. 18

ALQUILO ESPLENDIDA CASA Monte 23 esquina Cienfuegos, compuesta 10 cuartos, todos balcón calle, comedor, salón etc. Doble servicio sanitario. Apropiada casa huéspedes, hotel, etc Informan: tienda «La Mercantil». Monte 23.
A-1 42265 15 Dic. 17

ALQUILO: SOLEDAD C., ALTOS, entre Animas y Virtudes, sala, comedor, 2 cuartos, cocina, baño. Y Carmen 22, por Tenerife, sala, comedor, 3 cuartos, cocina, servicios, $15.00. M-7450.
A-1 42208 15 Dic. 23

SE ALQUILAN LOS BAJOS de Virtudes 38, entre Aguila y Amistad. Tienen sala, comedor, cuatro habitaciones, baño completo. Llaves e informes, en los altos.
A-1 42188 15 Dic. 18

ALQUILO BAJOS. Oquendo 43, entre Estrella y Maloja, sala, saleta, 3 cuartos, cocina carbón, baño completo. Se da barata. Informan: Estrella 195, Herrería o Rayo 60, altos. De 9 a 5.
A-1 42179 15 Dic. 19

EN $25.00 ALQUILO ALTOS, Estrella 11, entre Amistad y Aguila, sala, comedor, tres cuartos, baño y cocina. Puede verse, de 2 a 5.
A-1 42182 15 Dic. 19

ALQUILO: AVE.. REPUBLICA 313, primer piso, sala, comedor, 4 cuartos, baño intercalado, servicios criados. Completamente nuevo. Decorada. Café «Vista Alegre». U-1896, U-6862.
A-1 42177 15 Dic. 25

SAN NICOLAS 28. Dos cuadras Malecón, una Galiano. Modernos. Espléndidos bajos, cuatro habitaciones, baño intercalado, servicios criados, comedor al fondo. Informes: Muralla 111. A-7468.
A-1 42220 15 Dic. 22

HABANA 165, ENTRE Mercede y Jesús María. Tranvías al frente y esquina. Primer piso, dos habitaciones, sala, comedor, servicios. Muy baratos. Informan: Muralla 111. A-7468.
A-1 32221 15 Dic. 22

PRADO NUMERO 8. Esquina a Cárcel. Se alquilan los bajos. Se componen de 3 habitaciones, comedor y cuarto de criados. Informes: M-1882, M-6589.
A-1 42246 15 Dic. 23

MALECON 27-A. SE ALQUILA el segundo piso. Con terraza, sala, recibidor, 4 cuartos, baño intercalado y salón de comer, cocina, pantry y cuarto y servicios de criados. Informan, en el principal. Telf. M-9340.
A-1 42105 14 Dic. 22

SE ALQUILAN los altos de San Lázaro 131, tres habitaciones, baño moderno y demas servicios. Precio rebajado. Llave en la bodega de Perseverancia.
A-1 42161 14—19

ALQUILO TERCER piso, Reina 131, 17 habitaciones, 6 baños. Informes: Galiano 82 café «La Isla».
A-1 42043 13 Dic. 20

SE ALQUILAN LOS BONITOS y frescos altos de Revillagigedo 1, sala, recibidor, 4 habitaciones, comedor al fondo, servicio intercalado y criados. La llave, en los altos. De 9 a 11 y de 2 a 4.
A-1 42029 13 Dic. 18

CARLOS III 73, y calle Almendares. 2do. piso esquina de fraile, sala, saleta, comedor, 4 cuartos, baño completo moderno, cocina, cuarto y servicios criados. Informan: U-1564.
A-1 41073 13 Dic. 20

AGUIAR 112 entre Amargura y Tte. Rey. Sala, hall comedor, baño, 5 cuartos, cocina, cuarto y servicios criados. Informan: U-1564.
A-1 41074 13 Dic. 20

SE ALQUILA UN 1er piso en Paula 87. Sala, comedor, 2 cuartos, baño intercalado, cocina, lo más fresco de la Habana, 16 pesos. Informan en Paula No. 100. Teléfono A-1969.
A-1 41072 13 Dic. 17

SE ALQUILAN LOS modernos altos de Sol 39 compuestos de sala, hall, 4 grandes cuartos, dos baños, uno modernísimo con todos los aparatos, comedor, cocina y calentador de gas. Cuarto y servicio de criados. Dos patios. Precio rebajadísimo. La llave en los bajos. Más informes: teléfono A-4374.
A-1 40070 13 Dic. 17

ARSENAL 26, FRENTE a La Terminal. Lindos bajos, soleados y frescos, sala, saleta, 3 cuartos, dos baños, dos patios, cocina, $28.00. F-1715.
A-1 42150 14 Dic. 17

SAN MIGUEL 254-D., ALTOS. Frescos $25.00. Escalera marmol, sala, comedor, cinco cuartos, baño completo y de criados, cocina, calentador. Verse, de 4 a 5 y media. F-2635.

SALUD 160, ALTOS, FRESCOS, Modernos, $18.00, sala, tres cuartos, comedor al fondo, baño completo, cocina. Verse, de 4 a 5 y media. Telf. F-2635.
A-1 42041-42 13 Dic. 18

ALQUILERES

A-1 Habana

TENERIFE 87 Y 89. Casi esquina a Belascoaín. Pisitos modernos, con baño intercalado y calentador. Informan: Tostadero «Alameda» U-1441 U-2613.
A-1 42088 14 Dic. 17

AMPLIOS Y MODERNOS pisos independientes. Se alquilan en Horno y Vapor sala, comedor, 2 habitaciones, cuarto de baño intercalado, agua caliente, cocina. Desde $15.00 Solo inquilinos con referencias. Informan: Telf. M-2837.
A-1 42140 14 Dic. 17

ALQUILO: JESUS PEREGRINO 53, 55 y 55-A., entre Soledad y Oquendo. Bonitas. Frescas. Acera de la brisa, sala, comedor, tres habitaciones, baño, cocina y patio. Se dan baratísimas. Telf. M-7450.
A-1 42207 15 Dic. 23

SE ALQUILA PLANTA alta, Aguila 91, entre San Miguel y Neptuno, frente a «El Aguila» para oficina comercial a corta familia, compuesta, sala, comedor, 4 cuartos buena cocina y baño completo. Precio rebajado. Informan en el bajo. Almacén Italia.
A-1 41075 13 Dic. 17

ALQUILO TRES CASITAS en Factoría y Puerta Cerrada, frente a La Terminal, sala, dos cuartos y demás. Muy cómodas. $13.00 y 14.00 con luz. Sin, $12.00. Informan, allí.
A-1 42112 14 Dic. 19

TROCADERO 9, ALTOS, sala, saleta, 3 cuartos, comedor, baño y cocina. En la azotea, 2 cuartos con baño. The Trust Company of Cuba. Obispo 53 M-6917.
A-1 42046 13 Dic. 18

SUAREZ 5, ENTRE MONTE y Corrales, sala, saleta, 3 habitaciones, baño intercalado, comedor, cocina y servicios criados, $25.00. The Trust Company of Cuba. Departamento de Bienes. Obispo 53. M-6917.
A-1 42047 13 Dic. 18

TROCADERO 13, ALTOS, sala, comedor, 3 cuartos, hall, cocina, servicios de criados. The Trust Company of Cuba. Obispo 53. M-6917.
A-1 42030 13 Dic. 18

TROCADERO 44, ALTOS, entre Aguila Amistad, sala, comedor, 3 cuartos, cocina y servicios y 2 cuartos con servicios en la azotea. $28.00. The Trust Company of Cuba. Obispo 53. M-6917.
A-1 42030 13 Dic. 18

CAMPANARIO 233, ALTOS, esquina a Rastro, terraza, sala, comedor, hall, 4 cuartos, cocina y baño. $25.00. The Trust Company of Cuba. Departamento de Bienes. Obispo 53. M-6917.
A-1 42039 13 Dic. 18

HABANA 48, BAJOS. Se alquilan sala, cinco dormitorios, etc. Modernos y fresquísimos, por tener también ventanas a Espada. A-7625. De 3 a 4 y media.
A-1 41989 13 Dic. 17

SE ALQUILA EL SEGUNDO piso, Lealtad 99. Compuesto de sala, saleta, tres habitaciones, baño intercalado, cocina y servicios de criados. Informan: Telf. A-0317.
A-1 41861 12 Dic. 18

SE ALQUILAN: BELASCOAIN número 125, entre Reina y Estrella, precioso, fresco y ventilado segundo piso, 3 habitaciones, baño intercalado con calentador, cocina de gas. Para más informes: Manzana de Gómez 240. Telf. A 4893.
A-1 41930 12 Dic. 20

ALQUILO: MARQUES González 26. Casi esquina San Rafael. Primer piso, sala, recibidor, tres cuartos, baño intercalado, comedor al fondo, servicio criados. Informes: U-6143.
A-1 41916 12 Dic. 17

SE ALQUILA EL PRIMER piso, Barcelona 4. Compuesto de sala, recibidor, tres habitaciones, baño intercalado, comedor, cocina, cuarto y servicios de criados. Informan: Telf. A-0317.
A-1 41860 12 Dic. 18

SE ALQUILAN LOS ALTOS de Cienfuegos 21. Compuestos de sala, 2 cuartos, baño, comedor, cocina y un cuarto en la azotea. Llave, bodega Cienfuegos y Gloria. Informan: U-3058
A-1 42090 14 Dic. 20

PERSEVERANCIA 61. Principal. Piso moderno, con baño intercalado y calentador. Informan: Tostadero «Alameda». U-1441 U-2613.
A-1 42089 14 Dic. 17

CUBA 27, ENTRE EMPEDRADO y O-Reilly. Espaciosa nave, con local para oficinas, en los altos. Informes: Obispo 53. M-6917.
A-1 42034 13 Dic. 18

SE ALQUILA, EN veinte pesos, la planta baja, Vapor 6, sala, saleta, tres cuartos, baño y gran patio.
A-1 41926 12 Dic. 17

ANIMAS No 188, primera planta, hermosísima y fresquísima residencia, confortable y buena, sala antesala, 4 amplísimas habitaciones, comedor, baño intercalado, cocina, cuarto y servicios servidumbre. Precio rebajadísimo. Informes: Goizueta, F-3937.

SOLEDAD 46½, casi esquina a Pocito, piso principal con sala, comedor, 2 cuartos amplios, pantry, baño intercalado cocina, etc. Precio rebajadísimo. Informa: Goizueta. F-3937
A-1 41978 12 Dic. 18

ALQUILO MONSERRATE 139, frente a Estación de Policía, piso primero, moderno, sala, 3 habitaciones, baño intercalado, comedor al fondo, cocina y calentador gas, informes: Manzana de Gómez 240. A-4393.
A-1 41929 12 Dic. 20

ALQUILO: INQUISIDOR 48, bajos y primer piso. Muy barato. Sala, recibidor, 3 cuartos, baño intercalado, cuarto y servicios criados, comedor al fondo. Informes: U-6143.
A-1 41918 12 Dic. 17

INFANTA 26, frente iglesia del Carmen, altos, acabado reedificar, sala, recibidor cuatro habitaciones, baño, comedor, cocina gas, carbón, dos cuartos criados, servicios. Informes: A-0108. Industria 113.
A-1 41827 11 Dic. 19

ALTOS MODERNOS. Se alquilan, San Joaquín 52. Media cuadra Monte, 3 habitaciones, 2 patios. Llave en los bajos. Telf. M-7464.
A-1 41854 12 Dic. 27

SE ALQUILAN CASAS. Muy baratas en Arbol Seco número 63, entre Santo Tomás y Benjumeda, sala, comedor, 4 habitaciones, baño completo. Precio: $20.00. Informan: U-1478, U-6667.
A-1 41873 12 Dic. 22

CHACON 8. SE ALQUILAN los altos y bajos. Juntos o separados de esta moderna casa. Los bajos, sala, saleta, 4 cuartos y 5 los altos, baños completos, cocina por gas y servicios de criados. Llave: Aguiar 62. Informes: Amargura 54. A-5269
A-1 41906 12 Dic. 17

LEA, QUE LE INTERESA:
EN $18.00, POR SU PRECIO.
NADA MEJOR

Se alquila en $18.00, que resultan $15.00, la cómoda y ventilada casa baja, calle Agustín Alvarez número 7, a dos cuadras de Belascoaín y una del Nuevo Frontón. Acabada de pintar, compuesta de sala, saleta corrida, tres habitaciones, cocina, patio y demás servicios, con abundante agua. Calle pavimentada y alumbrado toda la noche. Vecindario de moralidad. Al inquilino que pague puntualmente, se le cobrará solamente $15.00. Las llaves en el número 10. Informes: Edificio «Bacardí». Apartamento 401, Francisco Torres. De 10 a 12 a. m., y de 3½ a 5½ p. m. Telf. A-7330.
A-1 41952 12 Dic. 18

Señor anunciante

usted sabe nuestra historia pura y diáfana a través del tiempo.

Somos centenarios

y no solamente somos viejos por el tiempo, sino por nuestra seriedad.

Siempre en vanguardia

llegamos a los hogares de nuestros miles de suscriptores, llevando con dignidad y oportunidad la firma de su negocio.

El anuncio en el

DIARIO DE LA MARINA

LLEVA UN SELLO DE DISTINCION IMBORRABLE

COMO EL DEPENDIENTE PREFERIDO POR SUS BUENOS CLIENTES

ALQUILERES

A-1 Habana

MERCED 71: ALQUILO piso alto. Moderno, sala, comedor, tres habitaciones, baño intercalado, cocina y cuarto de criados, con sus servicios! Precio de situación. Telf. U-3925.
A-1 41867 12 Dic. 17

LUZ 24 ENTRE HABANA y Compostela. Se alquila muy barato un piso alto, con sala, recibidor, comedor y seis habitaciones. Llaves en los bajos. Informes: Teniente Rey 30.
A-1 41896 12 Dic. 22

JESUS MARIA 47, POR DAMAS. Se alquila muy barato un piso alto. Moderno. Con muchas comodidades. Llaves e informes; Teniente Rey 30.
A-1 41897 12 Dic. 22

HORROROSA GANGA

En $20.00, se alquilan los lujosos y modernos bajos de Benjumeda número 48, entre Marqués González y Oquendo, a dos cuadras de Belascoaín. Acabados de pintar. Compuestos de sala, saleta corrida, tres habitaciones, baño completo intercalado, calentador, cocina, etc. La llave al doblar, Pasaje Agustín Alvarez número 10. Informes: Edificio «Bacardí», Apartamento 401, Francisco Torres. Telf. A-7830. De 10 a 12 a. m., y de 3½ a 5½ p. m.
A-1 41956 12 Dic. 18

AVENIDA MENOCAL Y FINLAY. Alquilo segundo y tercer piso. Con sala, comedor, 2 habitaciones, baño intercalado, cocina y calentador de gas. Informan: Telf. U-6977.
A-1 41941 12 Dic. 17

ANIMAS 177, ALTOS, entre Oquendo y Soledad. Sala, comedor, 4 habitaciones, baño intercalado completo, servicios de criados y cocina. Informes: Ramón G. Fernández. Telf. U-1157.
A-1 41939 12 Dic. 18

ALQUILO SEGUNDO PISO. Moderno y fresco, 3 habitaciones, sala, comedor, baño intercalado, servicios criados, más dos habitaciones en azotea. «Casa Ruisánchez». Angeles esquina Estrella. Telf A-2024.
A-1 41935 12 Dic. 17

CRISTO No. 2

Se alquilan los bajos y altos de esta confortable casa, con comodidad para regular familia. Llaves e informes: San Pedro 6. A-9619. Doctor Arturo A. Vázquez.
A-1 41795 11 Dic. 17

HABANA NUM. 183

Se alquilan los bajos, izquierda, de esta hermosa casa, con comodidades para larga familia. Llaves e informes: San Pedro 6 A-9619.
A-1 41794 11 Dic. 17

INDUSTRIA 2-B

Se alquila el piso alto de esta casa, con comodidad para regular familia. Llaves e informes: Dr. Arturo A. Vázquez, San Pedro 6. A-9619.
A-1 41797 11 Dic. 17

O-REILLY NUM. 22

Se alquila la planta baja de esta hermosa casa, propia para establecimientos Ls llaves, en el piso alto. Informes: San Pedro 6. Telf. A-9619.
A-1 41793 11 Dic. 17

TENIENTE REY NUM. 13

Se alquila el piso bajo de esta casa, propio para almacén o industria. Las llaves, en San Ignacio número 72. Informes: San Pedro 6. A-9619.
A-1 41793 11 Dic. 17

AVE. DE LA REPUBLICA (SAN LAZARO 154-156

Se alquila el hermoso segundo piso de esta moderna casa dotado de todas las comodidades para familia de gusto. Agua en abundancia Las llaves al fondo por Malecón No. 154-156, altos. Informes: San Pedro 6 A-9619.
A-1 41800 11 Dic. 17

BELASCOAIN 44

Se alquilan frescos y cómodos altos de esta casa. (Lo mejor de Belascoaín), sala, recibidor, gabinete, comedor, 6 habitaciones, lavabo, baño intercalado de lujo, habitación y servicios criados, cocina carbón y gas, calentador de gas. Informes: Ferretería «Capitolio», Belascoaín 48
A-1 41722 11 Dic. 21

ANGELES NUM. 50

Totalmente reparada. Se alquila esta hermosa casa, una planta, sala, saleta, comedor al fondo cuatro dormitorios, cuarto y servicio de criados, azotea corrida Llaves: Monte número 52. Informes: Dr. Arturo A. Vázquez, San Pedro 6. A-9619.
A-1 41803 11 Dic. 17

PRIMER PISO moderno Belascoaín esquina San Miguel, se alquila muy barato, excelentes comodidades, ideal para familia orden. Informan en los bajos, peletería «La Noble Habana».
A-1 41836 11 Dic. 19.

ALQUILO SAN MIGUEL y Mazón, altos hermosos, modernos rodeado chalets. Líneas, parque, sala, comedor, cuatro habitaciones, baño intercalado, servicio criados, pago gastos mudada. Ganga. M-4536. I-7211.
A-1 41812 1 Dic. 17

SE ALQUILA: SAN LAZARO 374, entre Aramburu y Hospital. Casa moderna de recibidor, sala, hall, 4 habitaciones, baño, cocina, cuarto criados. Informes: U-5858.
A-1 41660 10 Dic. 20

SE ALQUILAN: VAPOR 43, entre Espada y Hospital. Casas modernas, de sala, comedor, 2 habitaciones, baño intercalado completo, cocina, $18.00. Llaves e informes: San Lázaro 376, entre Aramburu y Hospital. U-5858.
A-1 41658 10 Dic. 20

SE ALQUILAN: VAPOR 43, entre Hospital y Espada. Apartamentos de 2 habitaciones, baño, cocina, luz, $10.00. Informes: San Lázaro 376, entre Aramburu y Hospital. U-5858
A-1 41657 10 Dic. 20

ALQUILERES

A-1 Habana

AEQUILO EN $20, los altos Jesús María 62, sala, comedor, tres cuartos. Informes: San Miguel 202 altos. Telf. U-5051.
A-1 41686 10 Dic. 18

SE ALQUILAN: ESPADA 15, entre Jovellar y Vapor. Casas modernas, de sala, comedor, 2 habitaciones, baño y cocina, $18.00. Llaves e informes; San Lázaro 376, entre Aramburu y Hospital. U-5858.
A-1 41656 10 Dic. 20

SE ALQUILAN: SAN JOSE 111, entre Oquendo y Soledad. Casas modernas de sala, dos habitaciones, baño, cocina, $14.00. Llaves, en la misma. Informes: San Lázaro 376, entre Aramburu y Hospital. U-5858.
A-1 41655 10 Dic. 20

SE ALQUILA: MAZON 35, entre Valle y Zapata. Casa moderna de sala, 3 habitaciones, baño, cocina, servicio criados. $22.00. Llaves en la misma. Informes: U-5858.
A-1 41654 10 Dic. 20

SE ALQUILAN: SAN LAZARO 388, entre Hospital y Espada. Casas modernas de sala, 2 habitaciones, baño y cocina, $13.00. Llaves e informes: San Lázaro 376, entre Espada y Hospital. U-5858.
A-1 41653 10 Dic. 20

SE ALQUILAN: JOVELLAR 10, entre Aramburu y Hospital. Casas modernas de gabinete, recibidor, sala, 3 habitaciones, baño, comedor, cuarto criados. $30.00. Llaves e informes: San Lázaro 376, entre Aramburu y Hospital. U-5858.
A-1 41652 10 Dic. 20

ALQUILO BAJOS. En Santiago 30. Sala, comedor y 4 cuartos. Llave en los altos. Informes: Martínez, Hotel «Roma».
A-1 41647 10 Dic. 18

SOLEDAD 48

Altos, sala saleta, tres habitaciones, baño intercalado, cocina. Precio: $25.00. Informan: F-2134.
A-1 41582 9 Dic. 17

OBRAPIA NUM. 51

Se alquilan los bajos de esta casa, divididos para almacén; uno grande, y otro pequeño; con servicio, completamente independiente pudiendo comunicarse Las llaves Obrapia 42 e informes, San Pedro 6 Telf. A-9619.
A-1 41802 11 Dic. 17

INDUSTRIA NUM. 27

Se alquilan juntos o separados, los pisos altos y bajos de esta casa, con comodidades para regular familia Llaves e informes, en San Pedro número 6, doctor Arturo A. Vázquez. Telf A-9619.
A-1 41804 11 Dic. 17

ALQUILO. Neptuno al fondo de la esquina de Infanta, casa dos ventanas, sala, comedor, dos cuartos. Telfs. U-2744, A-4300.
A-1 41487 8 Dic. 18.

ESUPENDO EIFICIO MODERNO, para comercio, idustria, 500 metros, Merced 93, bajos; altos, suntuosas oficinas. Inmediato Egido, Ward, Terminal. Barato, habiendo garantías. Informes: Escarpentier. A-7636, Cuba núm. 90.
A-1 40901 2 Dic. 17

REBAJADOS SAN LAZARO 98, altos modernos, frescos, sala, comedor, tres cuartos grandes, baño moderno intercalado, hall, cocina. Informes: M-2863 F-6635. Llaves, de 9 a 11.
A-1 41383 7 Dic. 17

ALQUILO: MODERNO y bonito segundo piso de Barcelona 2. Muy próximo al Capitolio, Parques, Teatros y principales establecimientos de la Ciudad. Precio módico. Informes: Neptuno 113. Telf. M-1774.
A-1 41414 8 Dic. 18

ALQUILANSE LOS INMENSOS altos de Salud 26, propios para Oficinas, Sociedad, inquilinato, familia numerosa. Tiene gran salón y muchas habitaciones. Precio módico. Informan: F-4784.
A-1 41439 8 Dic. 18

AGUIAR 47, DOS Apartamentos, uno con cuatro cuartos; otro con dos, con sala, saleta y comedor; baños, ambos.

LEALTAD 44. SE ALQUILA un garage. Trocadero número 115, entre San Nicolás y Galiano, local propio para tienda. Informes: M-8413.
A-1 41418 8 Dic. 18

SAN LAZARO 307, entre Espada y Hospital. Alquilo planta baja, compuesta sala comedor, 3 cuartos, baño cocina, cuarto de criados y patio. $33. Informes: Bufete de Arellano. M-3936.
A-1 41036 3 Dic. 17

MURALLA 85, COMPUESTA recibidor, sala, cuarto gabinete, 4 grandes habitaciones, baño intercalado, cuarto y servicios independientes criados. Fabricación moderna. Ganaba: $175.00. Se alquila por menos de la cuarta parte. Informes: M-9093. Llave: Locería, bajos.
A-1 40961 3 Dic. 20

LUZ 36: ALQUILO SEGUNDO piso. compuesto de recibidor, sala, 3 cuartos, baño intercalado, comedor, cuarto y servicio de criados, cocina y un cuarto en la azotea Precio: $33.00. Informes: Bufete de Arellano. M-3936.
A-1 41026 3 Dic. 17

A-2 Vedado y Príncipe

15 NUMERO 188, ENTRE H. e I., dos pisos, portales, cocina, pantry, comedor, baños, seis cuartos, garage. Informan: 15 y H. F-1524.
A-2 42120 14 Dic. 24

12 Y 21, VEDADO. Alquilo casa con terraza, sala recibidor, hall, 3 grandes habitaciones, comedor, baño y cuarto y servicio de criados. Informan en la misma.

ALQUILERES

A-2. Vedado y Príncipe.

VEDADO

Quinta entre 4 y 6. Lo más fresco. Piso moderno, cuatro habitaciones Baño intercalado. Llave allí. Informan: A-2314.
A-2 42257 15 Dic. 22

14 Y 21. CASAS. 3 cuartos, sala, comedor, hall, servicios criados. Precios de situación. 16 y 21. Casas con 3 cuartos, sala, comedor, hall. Precios de situación. Esquina. Propia para Frutos del País o Carnicería. Informan: 16 número 184. Tomás. Apartamento 105.
A-2 42211 15 Dic. 22

11 ENTRE M. Y L., VEDADO. Alquilo hermosas casas, con todas comodidades. A precios de situación. Las llaves, en 11 número 103. Informes: Telf. A-1796.
A-2 42146 14 Dic. 24

ALQUILO J. número 150, entre 15 y 17 frente, Colegio Nuestra Señora de las Mercedes, sala, comedor, 5 habitaciones, Pantry, cocina, cuarto y servicios de criados y choffer, garage. Informan altos.
A-2 42159 14—17

CALLE F. NUMERO 5, entre Tercera y Quinta, Vedado. Se alquila con sala, saleta, 5 habitaciones, hermoso patio, cuarto de criados. La llave e informes, en la misma. Precio: $27.00.
A-2 41997 13 Dic. 19

VEDADO I No. 204, entre 21 y 23 alquilo dos pisos bajos modernos Jardín, portal, sala comedor, dos habitaciones, baño intercalado, cocina. Precio económico, llaves encargado.
A-2 41078 13 Dic. 18

CALLE 19, NUMERO 511, entre 14 y 16, en el Vedado. Se alquila amplia casa. Compuesta de sala, saleta, seis habitaciones, baño completo, patio y jardín. Propia para familia numerosa. La llave, en la misma. Precio: $35.00.
A-2 41998 13 Dic. 20

ALQUILO PISO ALTO de 21 número 246, entre E. y F., Vedado. Propio para dos familias. Llaves e informes, al fondo, edificio "Arcos", el conserje Fermín.
A-2 42114 14 Dic. 20

CASA MODERNA. Compuesta de portal, sala, hall, cuatro habitaciones, comedor, cuarto criados, demas comodidades. Tercera 276 entre Baños y D. Informan: Tercera 280. Telf. F-3869.
A-2 42016 13 Dic. 18

FRESCOS Y BIEN SITUADOS altos. D. número 215, entre 21 y 23, sala, comedor, cinco habitaciones, baño intercalado, cocina, cuarto y servicios de criados, garage. Informes: F-3236.
A-2 42045 13 Dic. 17

38 PESOS: MODERNOS ALTOS. Toda pintada, portal, sala, comedor, 4 cuartos, cocina, despensa, servicios criados. 19 número 251, entre Baños y F. Informes: F-4283.
A-2 42044 13 Dic. 17

CALLE A. NUMERO 264, altos, entre 27 y 29. Informan: 2 número 8. Telf. F-1173.
A-2 42018 13 Dic. 17

ALQUILO EN EL VEDADO, calle 14, entre Línea y Calzada, chalet moderno con sala, comedor, cocina, cuarto de criados y garage en los bajos y terraza, cuatro habitaciones y baño en los altos. Informes: Manzana de Gómez No. 240 Teléfono A-4893.
A-2 41932 12 Dic. 20

ALQUILO. VEDADO. Paseo entre 19 y 21, bajos modernos, con jardín, portal, sala, cuatro habitaciones, dos baños intercalados completos, comedor al fondo, cuarto y servicio de criados. Informan en la Manzana de Gómez No 240. Teléfono A-4893.
A-2 41931 12 Dic. 20

ALQUILO: VEDADO, Calzada esquina a 14, bajos, con portal, sala, comedor, 4 habitaciones, baño, servicios criados. Llave en los altos. Informes: Manzana de Gómez 240. Telf. A-4893.
A-2 41927 12 Dic. 20

17 No. 447 ENTRE 8 y 10, hermosa casita interior con sala, 3 habitaciones amplias, comedor, patio, baño, cocina, etc. Precio 3 veces reducido. Informes: Goizueta F-3937.

C No. 209 ENTRE 21 y 23 hermosísimos altos en lo mejor del Vedado, con sala, 5 amplias habitaciones, comedor, baño completo, etc. Precio reducidísimo. Informa: Goizueta. F-3937.

17 ENTRE 10 y 12 hermosísimo garage con entrada independiente, servicios, etc., al fondo de la casa. Precio: $5.00. Informa: Goizueta, F-3937.

10 ESQUINA A 13, entrada independiente por 13, hermosísima habitación con su baño completo, situada en la azotea de la casa con ventanas por las 4 esquinas. Precio: $8.00. informa: Goizueta. F-3937.

EL RESIDIR EN las hermosas casitas del edificio Tavel, calle 21 entre C y D, Vedado, es vivir confortable, económico y elegantemente. Tiene sala, comedor 2 amplias habitaciones, baño completo, pantry, cocina, etc. Elevador y empleados día y noche al servicio de los Sres. inquilinos. Precio reducidísimo. Informes: Goizueta. F-3937.
A-2 41979 12 Dic 18

O-REILLY 76; SE ALQUILA el primer piso, compuesto de sala, recibidor, 3 cuartos, comedor, baño, cocina, servicio de criados, 2 cuartos en la azotea. Precio: $33.00. Informes: Bufete de Arellano. M-3936.
A-1 41025 3 Dic. 17

ALQUILO: VEDADO, ALTOS, tres cuartos, uno azotea, con servicios y demás comodidades, 21 y 10 número 449. Telf. U-7636. Llave

ALQUILERES

B-2 Naves y Locales

¡OJO, BODEGUEROS!
Alquilo gran esquina con todos los armatostes, mostradores, neveras y demás utensilios del ramo de bodega. Todo nuevo. Y local para vivienda o alquilarlo. Está rodeada de muchas casas de vecindad. Informan: Consulado 110, altos. De 12 a 1.
B-2 42111 14 Dic. 19

SUAREZ 5, ENTRE MONTE y Corrales. Nave propia para almacén, $35.00. The Trust Company of Cuba. Departamento de Bienes. Obispo 53. Telf. M-6917.
B-2 42037 13 Dic. 18

GANGA SORPRENDENTE. Se alquila barato un regio salón para establecimiento. Preparado con grandes vidrieras. O-Reilly número 68, bajos del hotel «Roma». Telf. M-6944.
B-2 42144 14 Dic. 19

MERCADO DE TACON. Casilla por Galiano, número 28. Se alquila completa, con bajos entresuelos, principal y azotea. $80.00. The Trust Company of Cuba. Obispo 53. M-6917.
B-2 42032 13 Dic. 18

ALQUILO EN LUZ Y OFICIOS, local de esquina, propio para establecimiento, con varias divisiones y servicios. Informes: Manzana de Gómez 240. Telf. A-4893.
B-2 41928 12 Dic. 20

PARA ESTABLECIMIENTO LOCAL DE ESQUINA, PARA BODEGA, PUESTO DE FRUTAS, CARNICERIA O CUALQUIER OTRO ESTABLECIMIENTO
Se alquila en $20.00, San José 124-K, esquina a Marqués González, con 4 puertas metálicas; 2 por San José y 2 por Marqués González. Compuesto de salón para tienda, salón para trastienda, servicios y cuarto para la dependencia. Llaves en la misma. Informes: Francisco Torres, Edificio «Bacardí», Apartamento 401. De 10 a 12 a. m., y de 3½ a 5½ p. m. Telf. A-7880.
B-2 41954 12 Dic. 18
B-2 41890 12 Dic. 16

AVENIDA MENOCAL y Finlay. Se alquila un espacioso local. Con 400 metros. Nueva construcción. Informes: Telf. U-6977.
B-2 41840 12 Dic. 17

SE ALQUILA: CERRO 456, esquina a Patria. Local propio para industria. Compuesto de dos plantas y un sótano. Informes: M-9837.
B-2 41659 10 Dic. 20

ALQUILO ESPACIOSA nave, Zapata 26, entre Basarrate y Mazón, con puertas por Valle. Se da barata. Llaves, al lado, en la funeraria. Informes: M-3741.
B-2 42115 14 Dic. 20

ESQUINA CENTRICA para comercio muy barata, Zulueta 71 esq. Dragones, con 8 puertas a la calle y 900 metros superficie. Alquilo toda o parte y admito proposiciones. Informes: U-3810.
B-2 41071 13 Dic. 17

SAN PEDRO Núms. 24 y 26
Se alquila el local bajo, derecha de esta casa, preparado para comercio u oficinas de Agentes de Aduanas, etc. Las llaves al lado. Informes: Dr. Arturo A. Vázquez. San Pedro 6. A-9619.
B-2 41801 11 Dic. 17

CARLOS III, ESQ. A ESPADA
Se alquila hermosa nave dotada de todos los adelantos y facilidades para industria de importancia. Se escuchan proposiciones, para todo el local o parte de unos y otros. Las llaves e informes, en San Pedro número 6 Telf. A-9619.
B-2 41799 11 Dic. 17

LAMPARILLA No. 90
Se alquila esta amplia casa. Se oyen proposiciones por contrato. Las llaves, San Pedro 6 e informes, teléfono A-9619.
B-2 41796 11 Dic. 17

LOCAL CARNICERIA, Manrique esquina Virtudes en $15, otro bodega, edificio moderno, bien situado en Los Pinos, con armatostes en $15. F-2225.
B-2 41816 11 Dic. 21

ALQUILO LOCAL. Con todo lo necesario para apertura de bodega. Lugar inmejorable. También para tintorería, bodega criolla o algo análogo. Precio de situación. Zapata entre A. y B., Vedado. Ferretería, informes.
B-2 41912 12 Dic. 18

SE ALQUILAN EN $40.00. Los bajos de Monte 92, entre Antón Recio y San Nicolás. Magnífico local para establecimiento. La llave e informes: Monte 35. Telf. A-1358.
B-2 4111 10 Dic. 25

ALQUILO: LUIS ESTEVEZ y Juan Delgado. Hermoso local. Esquina. Frente a la línea. Con armatostes, nevera, mostrador. Todo moderno. Muy reducido precio. Informan: Obispo 31. Telf. A-1706.
B-2 41682 10 Dic. 18

ALQUILO MAGNIFICO local. Solo en esquina. Propio para establecimiento. Con armatostes y enseres. San José y Quiroga. Jesús del Monte. Muy Barato. Informan, en la misma. U-1157
B-2 41936 12 Dic. 18

ALQUILO: PLANTA BAJA. Habana 109, casi esquina Teniente Rey. 300 metros. Propia para almacén o depósito. Se da barata. Su dueño: Calle 6 número 206, Vedado. Telf. F-1409. Llave, segundo piso.
B-2 41596 9 Dic. 19

ESTUPENDO EDIFICIO MODERNO, para comercio industria, 500 metros, Merced 93, bajos; altos, suntuosas oficinas. Inmediato Egido. Ward. Terminal. Barato, habiendo garantías. Informes: Escarpenter. A-7636, Cuba núm. 90.
B-2 40901 2 Dic. 17

OFICIOS 112 ESQUINA a Merced: Se compone de un salón grande, propio para bodega o establecimiento, 2 cuartos, patio, cocina y servicios. Precio: $30.00. Informes: Bufete de Arellano. M-3936.
B-1 41022 3 Dic. 17

LOCALES PARA bodega u otro comercio, Zanja 137, esquina a Castillejos con armatoste y San Ignacio 45. Teléfono U-4603.
B-2 41847 11 Dic. 17

B-3 Departamentos

SAN LAZARO 98, ALTOS. Departamento interior, independientes, sala, dos cuartos, servicios, etc. Informes: M-2863 F-6635. Llave, en la misma, de 9 a 11.
B-3 42280 16 Dic. 26

EN $10.00, SE ALQUILA un departamento. Compuesto de 2 habitaciones, baño completo y cocina. Jesús del Monte número 303. Frente Santos Suárez. Informan: Telf. U-5117.
B-3 42248 15 Dic. 18

DEPARTAMENTOS baratos altos, con balcón, salita y habitación, a $11. Servicios modernos. Dragones 46, entre Galiano y Rayo.
B-3 42154 14—18

DEPARTAMENTOS PARA Familias. Baratos. Cómodos, con cocina, baño y servicios en los mismos. Gervasio 98, esquina Neptuno. Informa, el encargado.
B-3 41990 13 Dic. 20

17 NUMERO 536 EXTERIORES, con portal, sala comedor, dos habitaciones, baño, cocina. Altos y bajos. De esquina. Informan: Telf. 5557. Llaves, en la casa.
B-3 41591 9 Dic. 19

B-4 Habitaciones

VEDADO 25 entre F y G, No. 239-A. Alquilo dos habitaciones, con baño en la azotea. F-2299.
B-4 41056 13 Dic. 21

ALQUILERES

B-4 Habitaciones

O-REILLY 51
CASA NUEVA
Se alquilan baratas y magníficas habitaciones amuebladas muy frescas, con abundantes baños, agua caliente a todas horas y teléfono. Buen servicio y moralidad.
B-4 41519 8 Dic 16

CUARTO, ALTO, independiente, con baño completo, casa familia, 17 y L. Teléfono F-6536, también garage.
B-4 42166 14—17

BELASCOAIN ESQUINA a Salud, hermosísimas y fresquísimas habitaciones con vista a la calle; moralidad y confort absoluto. Teléfono y luz por cuenta de la casa. Precio desde $7.00. Informes: Goizueta, F-3937.
B-4 41977 12 Dic. 18

BARATAS, HERMOSAS Y FRESCAS HABITACIONES POR LO QUE OFRECEN
Y un apartamento con dos habitaciones, en Maloja número 1, esquina a Monte y Aguila, con vista a la calle, en $6.00, $8.00, $9.00, $10.00 y $12.00. La llave, en la misma. Informes: Edificio «Bacardí». Apartamento 401. Telf. A-7830. Francisco Torres. De 10 a 12 a. m., y de 3½ a 5½ p. m.
B-4 41953 12Dic. 18

HABITACIONES Y apartamentos, casa moderna, familias de toda moralidad primer, segundo y tercer piso. Lamparilla 60, entre Villegas y Aguacate.
B-4 41506 8 Dic. 18

SE ALQUILAN FRESCAS y hermosas habitaciones. También magníficos apartamentos. Muy baratos. En Muralla número 1, altos. Roza, Menéndez y Compañía. Telf. A-4854.
B-4 41474 8 En. 7

PICOTA 60, ENTRE MERCED y Conde: Se alquilan habitaciones, altas y bajas, desde $6.00. Informes: Bufete de Arellano. M-3936
B-4 41020 3 Dic. 17

EDIFICIO «ABADIN». Cuba 86, casi esquina Teniente Rey. Casa moderna, tranquila, habitaciones, agua corriente, amuebladas, criados, luz, teléfono, baño caliente, desde $7.00. Verdad. No comidas. A-5551.
B-4 41000 3 Dic. 18

VEDADO: LINEA 91, esquina 6. Alquilo magnífica habitación, completamente independiente, con baño, a hombre solo con compañero Casa honorable. Magnífica comida. Precio reducidísimo. F-5632.
B-4 40903 2 Dic. 17

B-5 Casas de Huéspedes

«LA MATANCERA», REINA 83, esquina Manrique. Espléndidas habitaciones amuebladas, con servicio, baño. Excelente comida. Precio, para dos, con todo el servicio, de $35.00 a $40.00 al mes. Telf. A-0238.
B-5 42004 13 Dic. 20

CASA DE HUESPEDES: «La Regente», Amistad 15, altos, entre Neptuno y Concordia. Hermosas y ventiladas habitaciones y departamentos, con lavabo y baños, agua caliente. Excelente comida. Precios reducidísimos. A-5643.
B-5 40934 2 Dic. 17

B-6. Hoteles

APERTURA DEL HOTEL "CUBA"
Participamos al público que ha sido abierto nuevamente y completamente reformado el Hotel «Cuba», situado en la Avenida de Bélgica 75, frente a la Estación Terminal. Su propietario, señor Serafín Fernández, esfuérzase por ofrecer a los clientes la mayores comodidades y precios en extremo reducidos, de acuerdo con la situación. Hágale una visita y comprobará las ventajas que ofrece.
B-6 42256 15 Dic. 18

SE INVITA AL PUBLICO y especialmente a los que conocen el Hotel «Regis», de Prado 51, esquina Colón, a separar habitaciones, desde hoy. Completamente reformado. Con agua caliente en todas las habitaciones, balcón a la calle, servicio de hotel y magníficas comidas. Desde $25.00 una persona y desde $40.00, matrimonio. Inauguración, el 1o. de Enero. Telf. M-3683.
B-6 42236 15 Dic. 30

El Hotel Moderno
De Dragones 9 esquina a Aguila siempre fué y será El Hotel Preferido de las Familias Estables Cubanas y Extranjeras. Tres comidas, 2 personas $50, 55 y 60 mensuales
B-6 41597 9 Dic 19

THE SAVOY
F. Y 15. VEDADO
Telf. F-6616
Situado en un lugar alto del vedado. Con fácil y frecuente comunicación con la Ciudad y Repartos. Rodeado de jardines. Con 60 metros de hermosos portales. Las habitaciones tienen ventilación directa, teléfono, closet y baño particular, con agua fría y caliente. Precios moderados. Incluyendo las excelentes comidas al servicio de mesas, separadas para cada familia.
B-6 41864 11 Ene. 11

SE SOLICITAN

S-1 Criadas y Criados

SE NECESITAN UNA CRIADA de mano y un chofer español, que no sea muy joven. Sueldo: $20.00, cada uno. Informan: Compostela 58.
S-1 42311 16 Dic. 18

MUCHACHA PARA TODOS los quehaceres de matrimonio, con dos niños. Para dormir en la casa. Sueldo: $12.00. Santos Suárez 25.
S-1 42184 15 Dic. 17

SOLICITO UNA criada de mano, blanca, de buen aspecto que sepa servir a la Rusa, con buenas referencias. Informan Galiano y Concordia, casa de billetes.
S-1 42172 14 Dic 17

S-11 Agentes y Socios

SOCIO CON $6,000.00 PARA Panadería. Vende cerca de 1,000 libras de pan en el mostrador, sin reparto. No tratamos con corredores. Informa: Sr Menéndez. A-1868.
S-11 42282 16 Dic. 19

REPRESENTANTES: Necesitamos en todas partes, para aparato patentado, para vigilar casas, almacenes, automóviles. Exito mundial. Sueldo: $125.00. Comisión. Correspondencia española. Stenopost 9, Milán (Italia)
S-12 40487 29 Dic. 19

S-12 Solicitudes-Varias

MANDENOS 15 CENTAVOS y recibirá un ejemplar de «Filmópolis» y una hermosa fotografía de su artista preferido. Revista cinematográfica «Filmópolis», Línea 82, Vedado, Habana, Cuba. Solicitamos agentes.
S-12 42287 16 Dic. 21

SE SOLICITAN PERSONAS
Que padezcan enfermedades de la piel, recientes o antiguas y rebeldes, a todo tratamiento y especialmente Linfangitis, para darle muestras o aplicaciones gratis, de «Acetolia Robaina» De venta en todas las farmacias. Enviaremos muestra por Correo, al recibo de 6 centavos (sels). Infanta 59, esquina Estrella.
S-12 38784 1 Ene 24

SE SOLICITAN

AGENCIAS DE COLOCACIONES

"LA MATANCERA"
A-7740. Sirve rápidamente cocineras, criados, toda clase de servidumbre y empleados de ambos sexos, con referencias. Calle Sol 111. Servicio permanente, a todas horas.
X. 37791 11 Dic. 26

CUALQUIER CLASE de empleados que necesite, de oficina, hoteles o domésticos. Pídalo a la CUBAN AMERICAN EMPLOYMENT. Tenemos de todas nacionalidades. En su mayoría, hablan inglés. Telf. A-3348. A-3806.
X. 42216 15 Dic. 17

MALOJA NUMERO 53. Telf. A-3090. Si usted quiere tener personal decente y bueno, de cualquier giro que sea, llame: Telf. A-3090 y lo encontrará. el Informará, Alonso.
X. 42141 14 Dic. 23

CUANDO USTED PIENSE en obtener empleados domésticos o para la Oficina, piense en la CASA BEERS, AMERICANA. Fundada hace 25 años. A-3070.
X. 41708 10 Dic. 17

SE OFRECEN

O-1 Criadas y Criados

SE DESEA COLOCAR una señora de color. Sabe hacer dulces. Tiene buenas recomendaciones de las casas donde ha trabajado. Muy limpia. Escobar 194 Telf. U-2727. Pregunten por María.
O-1 42258 15 Dic. 17

JOVEN ESPAÑOL desea colocarse de criado de mano. Es limpio y formal. Sabe hacer cocktails. Sabe planchar. Tiene magníficas referencias. No tiene pretensiones. Va al campo. Informan: Telf. FO-2650.
O-1 42083 14 Dic. 19

DESEA COLOCARSE una española, de criada de mano, cuartos o comedor. También se coloca para manejadora. Tiene referencias. Telf. F-3813.
O-1 42147 14 Dic. 18

DESEA COLOCARSE JOVEN española para cuartos, sabe cumplir su obligación. Informan donde trabaja. Telf F-6064.
O-1 42263 15 Dic. 18

SE DESEA COLOCAR muchacha española acostumbrada a servir de sirvienta de manos o manejar, no tiene pretensiones; tiene buenas referencias. Teléfono M-7543.
O-1 42262 15 Dic. 17

DESEA COLOCARSE un joven español de criada de manos, es serio y trabajador, tiene felipinas y referencias de las casas que trabajó Informan: M-5843.
O-1 42261 15 Dic 18

DESEA COLOCARSE joven española para criada de cuartos comedor, sabe servir a la rusa; tiene buenas referencias. Teléfono M-3222.
O-1 42254 15 Dic. 19

SE DESEA COLOCAR una joven española para coser, limpiar, sabe planchar ropa de señora o caballero. No le importa servir la mesa. Teléfono F-5983.
O-1 42251 15 Dic. 188

DESEA COLOCARSE muchacha mediana edad para criada de manos, sabe cumplir con su obligación. Informan: A-1284.
O-1 42237 15 Dic. 18

DESEA COLOCARSE una joven española de criada de manos, sabe servir a la rusa; tiene referencias de las casas donde ha trabajado; no tiene pretensiones. Informan: Tel F-6121
O-1 42267 15 Di. 17

REFINE ENGLISH speaking girl, seeks position as nurse or maid. Speak spanish perfectly, has good references. Telephone: FO-2618.
O-1 42197 15 Dic. 18

SE OFRECE CRIADA DE MANO, española. Sabe lavar y planchar. Otra de cuartos. Corta y cose por figurín. Tienen muy buenas referencias. Telf. A-3343.
O-1 42217 15 Dic. 17

SE OFRECE UN ESPAÑOL. De mediana edad, para criado. Sirve mesa. Duerme colocación. Sueldo: $15.00. En la misma, una muchacha para cocinar y limpiar. X-2045.
O-1 42201 15 Dic. 18

CRIADO: SE OFRECE joven español. Con mucha práctica y buenas referencias. Sin pretensiones. Informan: M-4745. Pregunten por José.
O-1 42238 15 Dic. 17

DESEA COLOCARSE una criada de color, con buenas recomendaciones. Informan: Telf F-3339.
O-1 42153 14—17

JOVEN ESPAÑOLA, para cuartos y coser, comedor o manejadora, va a los repartos, acostumbrada al buen servicio, fino con familias muy conocidas y de las mismas tiene referencias Teléfono M-5354.
O-1 42171 14—17

SE DESEA COLOCAR una joven española de criada de manos, y manejadora o de cuartos, tiene buenas referencias de casas particulares. Informan Telf A-0850.
O-1 42168 14—17

JOVEN ESPAÑOLA, con buenas referencias, se coloca para cuartos, cose y corta por figurín, sabe bordar, o para comedor, sirve a la rusa, es cariñosa, con los niños M-5087
O-1 42155 16—17

DESEA COLOCARSE una muchacha española, de criada de mano o para cuartos. Tiene buenas referencias. Desea familia moral. Telf. I-7244.
O-1 42149 14 Dic. 17

SE DESEA COLOCAR una muchacha española, para cuartos o comedor. Informan: F-5152.
O-1 42084 14 Dic. 17

DESEA COLOCARSE una joven, para criada de mano o habitaciones. Sabe coser y tiene buenas referencias. Telf. M-5474.
O-1 42113 14 Dic. 17

SE OFRECEN UN BUEN criado español, de servicio fino de comedor, a la rusa y ayuda de cámara. Con buenas referencias de casas conocidas donde ha trabajado. Informan: Telf. F-3873.
O-1 42129 14 Dic. 17

JOVEN ESPAÑOL DESEA colocarse. Es limpio y formal. Sabe hacer cocktails. Sabe planchar. Tiene magníficas referencias. No tiene pretensiones. Va al campo. Informan: Telf. FO-2650.
O-1 42083 14 Dic. 17

UNA JOVEN SE DESEA colocar, de criada de mano o manejadora. Tiene referencias. Telf. F-3137.
O-1 42126 14 Dic. 17

JOVEN ESPAÑOLA, para limpiar. Si es corta familia, puede cocinar. Es formal y trabajadora. En la misma, otra para cuartos y coser. Tienen referencias. Telf. F-6935.
O-1 42100 14 Dic. 17

SE OFRECE CRIADO DE MANO español, para casa particular. Tiene referencias de casas anteriores. Es formal y sin pretensiones. Va donde lo llamen. Informan: A-6505.
O-1 41986 13 Dic. 17

DESEAN COLOCARSE dos criadas de manos para habitaciones, es fina, cose un poco; la otra para cocinar, pueden ayudar a limpieza o criada de manos; tienen recomendaciones. Teléfono A-6134 o M-8704.
O-1 441829 11 Dic. 18

O-2 Cocineras y Cocineros

JOVEN CHINO, BUEN MAESTRO cocinero, repostero, desea colocarse casa particular. Es fino y limpio. Cocina criolla y española. Buena sazón. Tiene recomendaciones. Telf. A-6603. Llamar a Roque.
O-2 16 Dic. 19

SE DESEA COLOCAR una joven española, para cocinar y limpiar a matrimonio solo o corta familia Teléfono M-4338.
O-2 42173 14 Dic 17

SE OFRECEN

O-2 Cocineras y Cocineros

UNA SEÑORA BLANCA, de mediana edad, para cocinera. Sabe cocinar a la criolla, española y americana. Entiende repostería. En la misma, muchachita para limpiar o manejar un niño. F-6442.
O-2 42305 16 Dic. 19

DESEA COLOCARSE muchacha española, para cocinar y limpiar o cocinar solo. Es práctica y formal. Lleva tiempo en el país. Tiene quien la recomiende. Desea casa de moralidad. San José 6. Luyanó. X-3982.
O-2 42224 15 Dic. 17

SE DESEA COLOCAR un joven española, para cocinar y limpiar. Otra, para limpiar y coser. Informan, en la Panadería «La Palma», Bernaza número 59. Telf. A-3572.
O-2 42181 15 Dic. 18

DESEA COLOCARSE en casa particular, un buen maestro cocinero y repostero. Sabe cocinar francesa, española y criolla. Es muy formal y tiene referencias muy buenas. Informan: Telf. M-5287.
O-2 42213 15 Dic. 25

SE COLOCA UNA MUCHACHA española, para cocinar y limpiar, siendo corta familia, o para criada de cuartos. Tiene referencias. A-8620.
O-2 42014 13 Dic. 17

SE OFRECE MUY buena cocinera española, entiende repostería y sale de la Habana, otra que sabe cocinar, para cocinar y limpir un matrimonio o criada de manos. Tienen referencis. M-7122.
O-2 422240 15 Dic. 17

JOVEN ESPAÑOLA desea colocarse para cocinar y limpiar o manejar y limpiar. Es cumplidora y con buenas referencias. Telf. M-5274.
O-2 42268 15 Dic. 17

COCINERO: SE OFRECE para casa particular. Con referencias donde ha trabajado. Voy: Cerro Vedado y Jesús del Monte. M-6877. Hago dulces. Llame, de 6 a 6.
O-2 42231 15 Dic. 18

SE OFRECE COCINERA española. Sabe cocinar bien y hacer dulces. No le importa ayudar en la limpieza. Tiene muy buenas referencias. Telf. A-3806.
O-2 42218 15 Dic. 17

DESEA COLOCARSE cocinero asiático, joven. Experto toda clase de cocina y repostería. Habla bien español y tiene recomendaciones de buenas casas. Telf. A-4792.
O-2 42200 15 Dic. 17

DESEA COLOCARSE una buena cocinera, española, repostera. Hace todo lo que se le pida. Tiene referencias. Informan: F-6236.
O-2 42203 15 Dic. 18

COCINERA ESPAÑOLA, de mediana edad. Cocina a la criolla y española. Sabe de repostería. Buenas referencias. No le importa ir fuera de La Habana. Telf. F-6068.
O-2 42110 14 Dic. 17

SUPERIOR COCINERA, repostera, de color. Se ofrece a familia cubana o extranjera. Buenas referencias. Aseo. Gusto exquisito. Duerme fuera. Sin plaza. Calle 10 número 7, entre Línea y 11, Vedado. F-6185.
O-2 42085 14 Dic. 17

DESEA COLOCARSE una cocinera española. Sabe cocinar bien y no le importa hacer alguna limpieza o hacer plaza. No duerme en la colocación. Telf. M-3395.
O-2 42134 14 Dic. 17

MUCHACHA Española desea colocarse de cocinera, repostera, sabe cocinar bien a la española y criolla, hace plaza, si se desea, duerme fuera sueldo 20 pesos. Telf. FO-2667
O-2 42162 14—17

MUCHACHA ESPAÑOLA, desea colocarse de cocinera si es corta familia para todo, sabe cumplir con su obligación, tiene buenas referencias Telf. FO-2362.
O-2 42156 14—17

COCINERO Y REPOSTERO. Fino, joven, chino. Desea colocarse casa particular. Sabe cocinar bien a la criolla, española y francesa. Tiene buenas referencias. Cumple con su obligación. Informes: Teniente Rey 79. Pregunten por Manuel Lam. Telf. M-5264.
O-2 42139 14 Dic. 18

U-3 Manejadoras

MANEJADORA PARA NIÑO recién nacido. Muy práctica en ello y con muy buenas referencias. Telf. FO-2630
O-3 42228 15 Dic. 18

O-6 Choferes

DESEA COLOCARSE chofer joven, cubano. Buenas referencias. Sin pretensiones. Telf. U-4831.
O-6 42198 15 Dic. 18

DESEA COLOCARSE chófer españo. Experto toda clase de máquinas y mecánica. Sin pretensiones y con esmeradas referencias de casas conocidas. Telf. A-4792.
O-6 42215 15 Dic. 17

CHOFER MUY HABIL, blanco, cubano, respetuoso, con 32 años edad, 12 experiencia. Conocimiento de mecánica. Magníficas referencias y sin pretensiones. Desea colocarse en casa particular. I-4807.
O-6 42135 14 Dic. 17

O-8 Lavanderas y Lavanderos

DESEA COLOCARSE un asiático, lavandero y planchador, en casa particular. Telf. U-6623. Vapor 27.
O-8 42301 16 Dic. 19

SE VENDEN

O-10 Oficinistas

JOVEN DE 18 AÑOS, graduado en el Candler Colegio, desea encontrar trabajo en casa comercio u oficinas Conoce contabilidad, bastante inglés, mecanografía y taquigrafía. Tiene quien garantice su conducta. Teléfono A-6164.
O-10 42253 15 Dic. 18

O-12 Ofertas-Varias

JOVEN ESPAÑOL, desea colocarse de dependiente de café, fonda, casa de huéspedes ,camarero. Sabe servir comedor. Tiene recomendaciones. Telf. M-5240.
O-12 42183 15 Dic. 18

SE COMPRAN

C-5 Muebles y Prendas

DINERO
Sobre joyas. Objetos de Arte. Compramos oro viejo. Liquidamos joyas y equipajes. A precio de situación. «La Nacional». Villegas 93. A-9915.
C-5 40962 3 Dic. 18

Compro Muebles
Telf. A-6620. Máquinas de coser, escribir, baúles, maletas, mamparas, divisiones de cristal, muebles de Oficina. «La Moderna», Salud 3. Telf. A-6620.
C-5 41292 6 Dic. 22

A-4559: COMPRO BAULES. Objetos Arte. Muebles finos y corrientes, antigüedades, burós, neveras, ropa hombre, enseres fondas, libros, archivos, pianos, máquinas coser, escribir. Pago bien. Negocio rápido. A-4559.
C-5 41922 12 Dic. 17

C-9 Utiles de Oficinas

MUEBLES OFICINAS
Empeño. Compro y vendo máquinas escribir, Mimeógrafos, Archivos, Cajas, Burós, Libreros y muebles en general. Véalos: Villegas 6. Llame: A-8054. Losada.

C-12 Objetos-Varios

U-2530: COMPRO OBJETOS Arte. (Sanos o rotos). Antigüedades, muebles finos, corrientes y clínicos, pianos, máquinas escribir enseres establecimientos baúles, maletas, oro viejo porcelanas. Dinero y negocio rápido. U-2530.
C-12 42247 15 Dic. 25

DESEAMOS COMPRAR ladrillos refractarios, de uso, en buenas condiciones. Informan: U-3058.
C-12 42091 14 Dic. 20

MARTINEZ. TELF. M-9654. Compro ropa usada, zapatos y todo objeto de vestir. Tráiga lo que tenga. Pago bien. Monserrate 133, entre Dragones y Teniente Rey.
C-12 41852 12 Dic. 17

UNA MONTURA: Se compra una montura de buena calidad. llame: M-8025. Sr. Viera.
C-12 41924 12 Dic. 17

ESQUELETO DE NAVE
Compramos un esqueleto de nave, hierro o madera. Aproximado: 10 x 40 varas. También compramos veinte columnas hierro. Igual tamaño. Diez llaves, madera, sobre 9.10 metros, largo. Dirigirse: Telf. M-2559. De 9 a 12 a. m.
C-12 41667 10 Dic. 17

SE VENDEN

V-1 Casas

REPARTO ALMENDARES: Vendo una regia casa. Precio: $2,500.00. Contado: $300.00. Resto, con alquileres. Otra, $3,000.00 y varias más. Informan: 14 y B. FO-2212. Perdomo y Rodríguez. Curva Montalvo.
V-1 42279 16 Dic. 21

VENDO CASA POR ESTRENAR, Almendares. Calle 16 y E. Fabricación primera. Cuatro habitaciones, garage, cuarto y servicios de criados, hermoso baño y demás comodidades, hermoso patio. Precio de situación. En la misma, su dueño. Telf. FO-1097.
V-1 41883 12 Dic. 18

HORROROSA GANGA, EN $6,500
Se vende la casa Benjumeda 48, entre Marqués González y Oquendo, de altos y bajos. Compuesta en cada planta, de sala, columnas de escayola, saleta corrida, 3 cuartos, baño intercalado, calentador, cocina de gas, patio, etc. Construcción primera de primera: armazón de hormigón armado; techos monolíticos; carpintería de cedro, de dos pulgadas, con jambas por ambas caras. Tiene 7 años de construída y puede verse el buen estado de conservación en que se encuentra. Esta casa puede considerarse que da renta líquida, pues dada su construcción no dá averías. Costó construirla, en el año 1925, $13,500.00. El precio, como puede verse, es de situación. Informa: Claudio de los Reyes, O-Reilly 11, Apartamento 310. Telf. A-2888. De 10 a 11 a. m., y de 3½ a 5½ p. m.
V-1 41955 12 Dic. 18

SUSCRIBASE AL Diario de la Marina

NUESTRA GARANTIA
100 AÑOS DE VIDA

Desea usted alquilar, vender, comprar, cambiar, etc?

Desea usted, criados, aprendices, agentes, oficinistas, etc?

UTILICE NUESTRAS PLANAS DE

Anuncios Clasificados

25 palabras, 2 días, 20 centavos.
Para las solicitudes de trabajo.
25 palabras, 2 días, 15 centavos.

Si su solicitud le es urgente, publíquela en la página de - Ultima Hora

(Todo anuncio que se inserte el primer día en ULTIMA HORA, tendrá un recargo de 10 centavos.

SE VENDEN

V-1 Casas

VENDO O CAMBIO CASA de mampostería, portal, sala, 2 habitaciones, hall, techos monolíticos; anexo un solar con 2 cuartos. Avenida Consulado entre 5 y 6. Buen Retiro. Dueña: San Juan 2, Marianao
V-1 42097 14 Dic. 17

VEDADO: OPORTUNIDADES
Espléndido chalet. Próximo Línea y L., sala, recibidor, comedor, cuatro habitaciones, garage, servicios criados. $8,500.00.

EN LA MEJOR CALLE del Vedado. Casa con 4 habitaciones, sala, comedor, recibidor, garage, 600 metros. $8,500.00.

PROXIMA A 23 Y C. Casa moderna, sala, saleta, comedor, baño intercalado, servicios para criados, $6,500.00. Otra, antigua, sala, saleta, 4 cuartos. $4,000.00.

VEDADO: ELEGANTE residencia. Casi regalada. Avenida de Los Presidentes. Ganga excepcional. Se admiten otras propiedades en los Barrios, en parte de pago. Véame u ordéneme que lo vea. Gerardo Mauriz. Empedrado 30. M-7586, M-7815.
V-1 42227 15 Dic. 20

V-3 Fincas Rústicas

GANGA: VENDO PRECIOSA finquita a quince minutos del Vedado y un kilómetro de la Carretera Central, con buena calzada hasta la misma, bungalow, luz, agua excelente, plataneles, frutales. Muy acompañada. Precio: $1,500.00. Telf. F-4825.
V-3 42302 16 Dic. 18

EN LA PARTE MA SALTA de Aguada del Cura, Santiago de las Vegas. Se vende finca de una caballería. Próxima a Carretera. Facilidades de pago. FO- 7975.
V-3 42241 15 Dic. 20

V-2 Solares

SOLARES: MITAD PRECIO actual. Uno calle Montoro, próximo Carlos III, a $6.50. Otro, Loma Chaple. Calle Centurión. Parte alta, a $3.00 vara. F-2225.
V-2 42087 14 Dic. 24

VENDO SOLAR. D entre Fuentes y Lanuza, Almendares, barato; tiene que embarcar el dueño. Informan: Laureano, teléfono A-4564.
V-2 41785 11 Dic. 17

VEDADO: EN AVENIDA de Los Presidentes. Parcela de primera esquina. En la parte alta. Cualquier medida que convenga Facilidades de pago. L. Gil, Habana 66.
V-2 41613 10 Dic. 20

V-4 Establecimientos

OPORTUNIDAD: CON $2,500.00 en efectivo, puede hacerse de una propiedad, que vale hoy $10,000.00. No quiero trato con corredores. Informan: Pérez o Fernández. M-2659
V-4 42281 16 Dic. 19

VENDO BODEGA. Sola esquina. Barrio de familias pudientes. $1,600.00. Ideal para víveres finos. Bien montada. Doy facilidades pago. Monte y Somerulos. Café. Cuenya.
V-4 42194 15 Dic. 18

SE VENDE UNA BODEGA en $150.00. Preparada para abrir. Con Licencia Municipal y Sanitaria. Con todos los enseres y contribución al día. $20.00 de alquiler, con una accesoria. Sola en esquina. Informan: Subirana y Desagüe, bodega.
V-4 42223 15 Dic. 18

CAFETEROS: GRAN NEGOCIO. Soberbio cafe-lechería. Bien montado. No paga alquiler. Buena venta. Rápidamente triplicará. Dueño perdió familia Santa Cruz. Baratísimo. San Miguel 148, altos. 12 a 2 y 7 a 9. Benítez.
V-4 42244 15 Dic. 18

BUEN NEGOCIO: Para quien pueda Atenderlo. Vendo o arriendo dos casas. Luyanó 61-A. y 63. A dos cuadras de Toyo. Pasan tranvías. Forman cuatro casas completas, tres altos un bajo, para alquilar separadamente y además, 16 cuartos independientes. Precio de situación. Ofrezcan. Telf. A-1826.
V-1 42185 15 Dic. 18

CAFE-RESTAURANT. Proximidades a Parque Central. Sitio más estratégico de esta Capital. Soy dueño de la propiedad. Casa antigua y acreditada. Facilidades de pago. Monte y Someruelos. Café. Cuenya.
V-4 41903 12 Dic. 19

GRAN OCASION: VENDO fábrica de jabón. Con todos los aparatos necesarios para 2 o 3 mil cajas al mes. Tiene local propio maestro ,si lo desea. También recibo proposiciones de arriendo, con garantía y contrato largo, por tener que embarcarme. Informes, por escrito o personal a Teniente Rey número 65, (vidriera).
V-4 41862 12 Dic. 18

VENDO BODEGA. Sola esquina, $400. Propia para dos jóvenes con ganas de trabajar. Poco alquiler. Facilidades pago. Monte y Someruelos. Café. Cuenya.
V-4 41872 12 Dic. 17

ROPA Y SEDERIA, la mejor casa de la Habana y el mayor punto por ausentarme, urge venderla en $1,000. Vale $5.000. Monte 406, esquina Tejas.
V-4 41761 10 Dic. 20

MONTE 297, CAFE-LECHERIA. Todo lujo, lado cine «Violeta», Cuatro Caminos. Se vende con contrato o admito socio, mitad. Buen negocio. Jóvenes ambiciosos. M-3959.
V-4 41464 8 Dic. 18

V-5 Muebles y Prendas

JUEGO DE TRES CUERPOS, $40.00. Dos cuerpos, $30.00. Sala, $15.00 Aproveche ganga. Solamente dos días, Concha entre Luco y Justicia, Luyanó. Mueblería Mastache. Nota: Vendo también a muebleristas.
V-5 42285 16 Dic. 18

MUEBLES, JUEGOS, cuarto $40, de tres cuerpos, 9 piezas $80. Sala $18. recibidor $20, comedor $30. Estilo renacimiento $85, neveras $8, camas de hierro $4. Sillones de portal $9. Juego de niño $15. Compramos y cambiamos. Infanta 88 y Carlos III Cao y Pita.
V-5 42165 14—22

MUEBLES A PLAZOS
¡MAS VENTAJA, NADIE!
Neptuno 187, entre Belascoain y Gervasio. Ofrecemos el mejor surtido en juegos de cuartos, los estilos más elegantes y mejor precio que pueda pretender. Juegos de sala y recibidor, desde $10.00. Visítenos y entérese de las atractivas facilidades que estamos ofreciendo. Fabricamos muebles, los cambiamos y alquilamos. Cao y Varela. Neptuno 187.
V-5 39096 15 Dic. 15

MUEBLES A PLAZOS
Cuartos, comedores, sala, recibidores, artes moderno y enacimiento, muebles para niños, radios «Majestic», facilidades nunca vistas «La Ideal», Angeles 16 2a. cuadra A-5058. Alejandro Fernández.
V-5 40838 1 Ene. 4

MUEBLES de calidad, elegantes y económicos. Los fabricamos rápidamente, cuyas láminas o proyectos enseñaremos aquí o a domicilio, y liquidamos a como quiera, todas las existencias, al contado y a plazos cómodos. Tenemos comprador para sus muebles en cambio por los nuestros y le alquilamos los que necesite con optción a comprarlos, rebajándole la mitad de lo que haya pagado.. La Casa Ruisánchez (que anuncia la verdad) Angeles 13 esquina a Estrella (del 25 al 31). Telf A-2024.
V-5 41937 12 Ene. 12

SE VENDEN

V-5 Muebles y Prendas

MUEBLES A PLAZOS
Juegos cuarto modernos, $20.00. Juego comedor, caoba, Arte Modernos, $25.00. Juegos sala y recibidor, $8.00. Juegos mimbre, lámparas y toda clase piezas sueltas. San Rafael 167, entre

A TRAVES DE LA VIDA

(Por Héctor de SAAVEDRA)

UN LIBRO PRECIOSO

Me ha interesado siempre la mecánica, y deseando tener un instrumento indispensable para ciertos trabajos que estoy ejecutando, me fuí a la casa «Mendoza y Co.», donde me he encantado muchas veces contemplando maquinarias para diversas aplicaciones y aparatos tan útiles y perfectos «que no les faltaba más que hablar».

Yo soy un viejo amigo del Sr. Víctor González de Mendoza, y aunque no he tenido nunca el honor de contarme entre sus íntimos, he sabido estimarlo en lo mucho que vale, y creo que por su parte no ha tenido nunca que modificar el concepto que me ha valido sus atenciones.

Pues como iba diciendo, fuí a su establecimiento de la calle de Cuba y lo encontré, muy de mañana, adosado a su escritorio.

Me hizo sentar a su diestra y mientras pasaba la vista y firmaba unos papeles que le había traído un empleado eché una mirada sobre aquella amplia mesa, llena de catálogos, de algunas muestras singulares, de instrumentos misteriosos y muchas cosas más que indicaban un espíritu absorbido por múltiples asuntos.

Pero entre aquel caos descubrí un libro. Fijé la mirada y leí al dorso: **The Wisdom of the Chinese.**

Afectando dar con mi acció más libertad al Sr. de Mendoza, para que sin impaciencia atendiera a su perentoria ocupación, tomé el libro y busqué el autor: Brian Brown. Desconocido para mí comencé a ojear el volumen y me encontré que esta «Sabiduría de los chinos» era un delicado y escogido extracto de la Filosofía, los Axiomas y los Proverbios del pueblo chino. Rápidamente leí el corto prefacio de Li-Hoi-Sang, autor de **La Colección de Perlas.**

Después ví que estaban seleccionadas las máximas de Confucio y de su discípulo Thseng-Tseu y los comentarios al Ta-Hio o Gran Estudio, que encierra la doctrina de los libros King que comprenden toda la filosofía china.

Cuando levanté la vista, observé que Mendoza me contemplaba atentamente y me preguntó.

—¿Le interesa esa materia?

—Inmensamente —le dije.— Figúrese que tengo en francés, en italiano, en español y ¡en chino! ese gran Estudio de Confucio y de los filósofos To-hi, Lao-Tseu y Meng-Tseu. Fué Benjamín Giberga quien me mandó desde Pekín los cinco libros del Ta-Hio. A mí me encanta la filosofía china tan humana y tan razonable. Me gusta el budhismo porque es una religión piadosa en la que se proclama la ternura para los animales, los desvalidos y los pobres. En general, esos sentimientos son muy orientales porque el Korán los predica en sus versículos y la ley Mosaica los imponía. Somos los occidentales los que no sentimos pena por nada... Si Ud. leyera dos libros que tengo: **La Chine familiere**, por Arene, y **Les chinois chez eux**, por Bard, se encantaría, sobre todo este último que describe con exactitud cómo son «los chinos en su casa».

—Le habrá parecido a Ud.—dijo con cierta gravedad el Sr. de Mendoza— que es algo incongruente ese libro de tan elevados pensamientos en una casa donde no hay más que hierro...

—¡Absolutamente al contrario!—exclamé—y voy a probárselo a Ud. Hay en todas las palpitaciones de la vida ciertas afinidades que no excluyen de la poesía al traficante o mercader, ni la piedad de los rudos sentimientos del guerrero. Así en los libros se encuentran ideas y razones que nos convienen en cualquier posición que estemos. Aquí mismo lo verá Ud.

Y buscando entre las páginas un pensamiento que leí mientras ojeaba el libro se lo mostré. Así decía:

If you reject the iron, you will never make the steel.

(Si usted rechaza el hierro jamás hará el acero)

La intención de la sentencia no podía ser más conceptuosa.

Hablamos de mi asunto, me mostró cuanto tenía y estuvo, como siempre, cortés y amable. Es un estilo que define el carácter y que pinta elocuentemente cómo el hombre se ha educado.

En efecto: cuando volví a casa, por la tarde, me encontré sobre mi mesa de trabajo el precioso libro **The Wisdom of the Chinese.**

Wáshington desea continuar las negociaciones con Francia sobre la deuda

Las mujeres francesas lamentan que haya faltado Francia a su compromiso y dicen que fían en la generosidad de Roosevelt

Norman Davis, representante de Hoover, en Ginebra, salió ayer del Havre para Estados Unidos, con informes que pueden hacer cambiar las relaciones entre los EE. UU. y el Japón. Además del pleito chino-nipón sobre la Manchuria, tratará con Hoover de las deudas y el desarme

PARIS, diciembre 16. (AP).—Se dice en los centros oficiales que un cablegrama enviado por el embajador Claudel y llevado a conocimiento del presidente Albert Lebrún y el primer ministro Edouard Herriot, indica que Washington, que conoce la resolución de la Cámara de los Diputados francesa de diferir el pago de este mes, desea continuar las negociaciones sobre el asunto del pago aunque la fecha de vencimiento ha pasado.

LAS MUJERES FRANCESAS CONFIAN EN ROOSEVELT

PARIS, diciembre 16. (AP).—Algunas de las preeminentes mujeres de Francia, que confían más que los estadistas en una solución de la crisis de las deudas con los Estados Unidos, se lamentaron hoy de que Francia hubiese faltado a su compromiso y declararon que ese asunto no puede ser objeto de un alejamiento entre los dos países.

Expresaron su convencimiento de que los franceses «pueden contar con la generosidad de Mr. Roosevelt, quien les ayudará a encontrar un remedio para la crisis, que es realmente lo más importante.

La duquesa de La Rochefoucaul, presidenta de la Unión Nacional Sufragista, dijo:

«Hubiera deseado que la Cámara hubiese votado la idea del primer ministro Herriot de pagar con reservas, pero ahora que lo hecho no puede deshacerse, espero que los americanos no lo considerarán como una negativa. Pienso que la solución ha de consistir en un cuidadoso estudio entre los Estados Unidos y Francia con la idea de buscar remedio a la crisis».

DAVIS INFORMA A WASHINGTON SOBRE LAS DEUDAS

NEW YORK, diciembre 16. (AP). Norman H. Davis, representante americano en Ginebra, embarcó hoy con informes que pueden alterar, y al menos afectar, al futuro de este país en relación con los tres grandes problemas mundiales: el desarme, la situación económica y el pleito de la Manchuria.

En los momentos en que embarcó ayer en el Havre, Francia, rumbo a este país, la Comisión de los Diecinueve de la Liga de las Naciones, despachó una resolución que puede ser vital para las futuras relaciones entre los Estados Unidos y el Japón.

Esta resolución, enviada a China y Japón para que la aprueben, incluye una invitación a los Estados Unidos para que participen en la Comisión de conciliación que ha de solucionar la disputa chinojaponesa sobre la Manchuria. El Japón ya ha declarado su oposición al plan, pero hasta ahora no se ha comunicado oficialmente a la Liga. Mientras tanto, la opinión en los Estados Unidos está dividida respecto a si este país debe tomar parte o no en ese asunto.

Aunque oficialmente en Europa como representante de los Estados Unidos en el desarme, Mr. Davis asistió recientemente a los debates sobre la Manchuria que se celebraron en Ginebra y está en condiciones, al menos, de aconsejar a los Estados Unidos la norma de conducta a seguir.

En relación con los otros dos problemas, este banquero de New York que ha sido una figura preeminente en toda clase de conferencias mundiales desde que el Presidente Wilson dejó el campo, ha puesto el dedo en la llaga diciendo que «los Estados Unidos produce politicos, pero que Europa produce estadistas».

En el último viaje de tres meses por Europa ha logrado, donde los envanecidos estadistas de Estado fracasaron, obtener resultados tangibles hacia el desarme. Casi puede decirse que a él únicamente se debe que Alemania haya retornado a la conferencia.

Mr. Davis ha indicado que rendirá un informe optimista a Washington acerca de las probabilidades de que en la conferencia de enero se apruebe el plan de reducción de la tercera parte de los armamentos propuesto por Hoover.

Si la conferencia económica que se proyecta celebrar en Londres la primavera próxima esta formada por verdaderos representantes de las naciones y comienza con un programa prometedor, los jefes de los gobiernos extranjeros han convenido que ello se deberá a los trabajos preliminares realizados por Davis este otoño.

Casi extranjero en su patria, a causa de sus largas ausencias en el extranjero, Mr. Davis probablemente tiene más influencia en los asuntos mundiales que ningún otro americano, con excepción de su «tutor» el Presidente Wilson.

ROOSEVELT ESTUDIA EL PROBLEMA DE LAS DEUDAS

NUEVA YORK, diciembre 16. AP. Los últimos acontecimientos en la controversia sobre las deudas de guerra, reclamaron gran parte del tiempo del presidente electo Roosevelt, durante su viaje en tren de 156 millas desde Albany a esta ciudad.

El profesor Raymond Moley, de la Universidad de Columbia, que asistió a la conferencia entre Roosevelt y Hoover celebrada recientemente en la Casa Blanca, poco después de la elección de Mr. Roosevelt, subió al tren especial en Poughkeepsie y celebró una conferencia de media hora con el gobernador.

Aunque Mr. Roosevelt no hizo declaraciones oficiales sobre el problema de las deudas, sus amigos manifestaron que el gobernador no esperaba ser llamado nuevamente por el presidente Hoover para celebrar otra conferencia sobre el particular.

Mr. Roosevelt dijo que había leído en un periódico que Mr. Hoover lo llamaría nuevamente, pero se negó a hacer comentarios.

Mr. Roosevelt vino a Nueva York para asistir a dos citas, homenajes en honor de los participantes en la reciente campaña política del partido demócrata. Uno de ellos fué un banquete dado a Mrs. Mary Dawson, presidente de la Comisión Nacional Femenina del Partido Demócrata y el otro fué también un banquete en honor de los 600 empleados con que cuenta la Comision Nacional Democrática. Ambos banquetes fueron dados en el Hotel Biltmore.

El presidente dijo que esperaba la visita de William Green, presidente de la Federación Americana del Trabajo, que irá a Hyde Park en compañía de Matthew Woll, Vicepresidente de la misma organización.

Se sabe que Green y Will están dando su apoyo a Daniel J. Hogan para el puesto de Secretario del Trabajo en el nuevo gabinete que aun está por seleccionar por mister Roosevelt. Hogan era el presidente de la División Obrera de la Comisión Nacional Democrática.

PREPARATIVOS PARA EFECTUAR EMBARQUE DE ORO INGLES

LONDRES, diciembre 16. (AP) — Un total de 9.000.000 de libras esterlinas en lingotes de oro (equivalente de $43.650.000), fué asegurado hoy en Londres para ser embarcado con destino a New York en los vapores «Majestic», «Lancastria», «Mauretania», «Britanic» y «Aurania». Esta es la mayor cantidad de oro que jamás se ha asegurado en un solo día.

No se sabe a ciencia cierta a quien va consignado el oro, pero se asegura en los círculos financieros que los embarques irán consignados al Banco de la Reserva Federal de New York. En otros círculos se decía que el embarque de oro era para el extranjero, pero que su destino era un misterio.

En las principales Compañías de Seguros se dice que todo el oro separado en el Banco de Inglaterra a cuenta del Banco de la Reserva Federal ha sido asegurado, y que será embarcado dentro de las próximas seis semanas.

Doce muertos y cien heridos en un incendio en Tokio

Espectacular salvamento de cerca de mil personas congregadas en un almacén de siete pisos quemado en la capital nipona

Cinco aeroplanos militares cooperaron con los bomberos dejando caer escaleras sobre las azoteas del edificio incendiado para que los centenares de muchachas dependientas las amarrasen y pudieran salvarse. Las pérdidas se calculan en más de cuatro millones de pesos

TOKIO, diciembre 16. (AP) Diez personas resultaron muertas y cerca de cien heridas hoy en un incendio espectacular que fué causado por las velitas de los arbolitos de Navidad que se exhibian en el gran establecimiento Shirokiya. El incendio se propagó rápidamente a las existencias de muñecos de celuloide y más tarde a los siete pisos del edificio

Las llamas se produjeron antes de que hubiesen llegado muchos compradores, pero se calcula que había un millar de personas en el edificio, de las cuales seiscientas o setecientas—en su mayoría muchas dependientas—se vieron encerradas al principio en los pisos superiores.

En medio del pánico, algunas se lanzaron desde lo alto a la calle y perecieron y varias otras murieron asfixiadas por el humo antes de que llegaran los bomberos, quienes tuvieron que realizar salvamentos verdaderamente espectaculares. Centenares descendieron de los balcones del quinto piso por escaleras de mano, cuerdas y tubos de lona.

Doscientas se congregaron en el roof garden mientras el humo llegaba hasta ellas. Los bomberos lograron después de muchos esfuerzos salvarlas a todas.

Cinco aeroplanos militares ayudaron a dejar caer escaleras de cuerda sobre la casa incendiada para que las muchachas las amarrasen o pudieran descender por ellas salvándose.

Un batallón de soldados de infantería, con bayoneta calada, contuvo al gentío inmenso que se congregó en los alrededores del edificio incendiado y el tráfico, en las calles más céntricas de la ciudad estuvo interrumpido durante tres horas.

Las llamas quedaron dominadas poco después del mediodía. Las paredes del edificio de siete pisos quedaron intactas, pero todo lo que había en los pisos superiores fué pasto de las llamas.

En una menagerie del roof garden dos leones, dos osos, un avestruz y varios monos daban gritos horribles, aumentando la confusión Todos los animales lograron salvarse de la catástrofe porque las llamas no lograron llegar hasta el roof.

Las pérdidas se calculan extraoficialmente en cerca de 20.000.000 de yens o sea unos $4.000.000.

El Japón no celebra oficialmente la fiesta de Navidad, pero ha llegado a ser costumbre cambiarse regalos ese día. El establecimiento estaba engalanado con tal motivo y muchos de los clientes se hallaban comprando regalos.

El edificio, construido con acero y concreto, está en el distrito de tiendas de la capital y su construcción es relativamente reciente.

DOCE MUERTOS, 48 HERIDOS GRAVES EN EL FUEGO DE TOKIO

TOKIO, sábado diciembre 17 AP. Los datos publicados hoy por la policía indican que doce personas perecieron, 48 resultaron gravemente heridas, y 80 recibieron lesiones leves, en el incendio que causó graves daños en la tienda de Shirokiya.

Dos de las víctimas del incendio murieron anoche en un hospital.

En las delicias de la Riviera, Jimmy Walker, popular ex alcalde de Nueva York toma apuntes para sus memorias

He aquí al ex-alcalde James J. Walker con Miss Betty Compton, la conocida artista americana, en las rocas cerca del Cabo D'Antibes, uno de los lugares más populares de la Riviera francesa. El popular «Jimmie» tiene proyectado escribir sus memorias después de un prolongado descanso.

La actitud de Francia refleja el anhelo mundial respecto a las Deudas inter - aliadas

AL MARGEN DEL CABLE

LA Nueva Fase del Problema de las Deudas de Guerra.

El primer pago a Estados Unidos por concepto de deudas de guerra, después de la moratoria Hoover, ha provocado, en cierto sentido, consecuencias que han asombrado a la mayoría de los observadores. Nadie esperó, ciertamente, esta oportunidad con ánimo optimista o siquiera tranquilo; sobre las llamadas deudas inter-aliadas—y su corolario, las reparaciones—existía un consenso casi unánime de opiniones que, aprovechando la sabiduría sanchopancesca, podía resumirse en el contundente «peor meneallo». Pero es el caso, y la tragedia del caso, que había que mover el asunto so pena de desprestigiar la propia biografía política de las naciones interesadas en los últimos doce años.

Las deudas de guerra—y nos referimos a todas—han llegado a ser uno de los dilemas más angustiosos de la época. Desde el punto de vista económico y financiero, constituyen un lastre cuya pesadumbre ya nadie osará poner en duda; pero si se echa este lastre por la borda, en una actitud resuelta, hay derecho para temer por la estabilidad de la nave, cuyo velamen político corresponde justamente a la absurda sobrecarga. O dicho sin metáforas: el problema de las deudas de guerra no puede resolverse por sí sólo, sin al propio tiempo plantear el problema político general del mundo, en no escasa medida dependiente de aquel. Lo que Mussolini ha llamado «la trágica contabilidad de la guerra» es también, y no menos, la trágica contabilidad de la paz.

La moratoria Hoover del verano de 1931, de hecho justificada en cuanto evitaba o posponía la bancarrota de un Estado como Alemania, representaba técnicamente una iniciativa arriesgada, a saber, alterar o hacer supérfluo el mecanismo del Plan Young, hasta entonces vigente. Esto representaba objetivamente una victoria para la causa alemana, aunque en parte una victoria a lo Pirro. En aquellos días el Canciller Bruening pronunció el «No Pagaremos», que más tarde cosecharía, aunque con las relatividades usuales de las Conferencias, su sucesor Franz von Papen al poner su firma en el último pacto de las reparaciones. Este Pacto, en conjunto, representa un alivio para Alemania y por lo mismo un relativo debilitamiento de la posición francesa.

Las Potencias europeas deudoras de Estados Unidos, mantienen la tésis, en grados diversos de énfasis cada una, según la cual la justificación y títulos de su adeudamiento están relacionados orgánicamente con la cuestión de las reparaciones. Esta tesis, desde un punto de vista jurídico-formal, es falsa, ya que para el acreedor es indiferente las causas y fines que hayan podido mover al deudor a contraer la obligación; desde un punto de vista económico y financiero la tesis es, además, dudosa, pues hay quienes, con un notable aparato de argumentos, han creido poder demostrar que las cantidades que Alemania y los Poderes Centrales han venido transfiriendo, superan a las abonadas a Estados Unidos por los países deudores de éstos y acreedores de los primeros. Sin embargo, la tesis no ha desaparecido un día del escenario, en algunos momentos ha llegado a ser tema predilecto de la dialéctica política europea, y en los últimos años ha ofrecido además para no pocos espíritus el encanto de su radicalismo.

Porque no hay duda que el complejo de las deudas de guerra, de todas, ha estimulado en un alto grado el caos económico, financiero, monetario, comercial y arancelario de la post-guerra. La cuestión de las reparaciones, aunque nominalmente se liquide (y todavía dista mucho de estar liquidada), dejará como recuerdo una secuela de dificultades: el «crack» de julio de 1931, el adeudamiento de la economía alemana y la puesta en pie de guerra de esta economía, la bancarrota de los Estados danubianos. El problema y sus implicaciones son de tal indole que, racionalmente, parecen insuperables. En cuanto a las reparaciones se ha llegado a un compás de espera que tiene mucho de agonía. Y hoy se puede constatar en el mundo el deseo de que a las llamadas deudas inter-aliadas corresponda un igual destino. Y no es menester encarecer que en Estados Unidos, por obvias razones, esta opinión no ha alcanzado fuerza suficiente.

Que haya sido Francia la nación que haya tomado la iniciativa debe y no debe sorprender. Debe sorprender en cuanto que Francia es el país que, relativamente, posee mayor capacidad de pago; 19 y pico millones de dólares, no es cantidad que asuste demasiado al Banco de Francia. No hay motivos, en cambio, para llamarse a asombro si se considera que Francia, celadora la más interesada en el orden establecido por el Tratado de Versalles, ha de cuidar con un máximo de resolución los principios expresos o tácitos, nacidos al amparo de este Tratado y que su política ha hecho suyos. Además, es oportuno no olvidar la mecánica interior de la democracia francesa, equivalente en no pocos extremos a una demagogia del elector. Herriot supo llamar la atención elocuentemente a las posiciones con respecto a Inglaterra que comprometía la negativa francesa.

Inglaterra, que ofrece hoy en la política del mundo el melancólico espectáculo del gran señor que perdió antes el dinero que el hábito de pagar (y que además especula con las esperanzas de un porvenir mejor, lo que también es melancólico), se encuentra en una posición distinta. Por una parte, ella es también acreedora de Europa; por otra, repudia todo aquello que pueda comprometer más aún la suerte de su divisa; por último, quiere poder hablar alto en la próxima Conferencia Económica Mundial que tendrá efecto en Londres.

Probablemente lo sucedido en estos días no tendrá consecuencias inmediatas alarmantes. No por ello carece de importancia: ha servido como una demostración más de este mundo que desde hace años está «piétinant sur place». Es un precedente que vale la pena consignar y un elemento que no dejará de pesar en la Conferencia Internacional de Londres, que desde ahora debe solicitar la benevolencia de los hados.

R. M.

SE PROTEGERA A LOS ESTADOS DE LA UNION QUE PRETENDAN CONTINUAR SIENDO ABSTEMIOS

La Comisión de Justicia del Senado continúa redactando la resolución que presentará a la Alta Cámara, pidiendo la abrogación de la Enmienda, en lo que está de acuerdo

WASHINGTON, diciembre 16. (AP).—La primera amenaza de filibusterismo se registró hoy en el Senado, mientras la Cámara continuó la discusión del segundo presupuesto a fin de dejar expedito el camino para discutir la legislación de la cerveza.

El senador Huey Long, de Louisiana, se opuso al proyecto sobre independencia de las Filipinas a causa de que contiene una cláusula que impone la celebración de un plebiscito antes de que el Archipiélago gane la libertad absoluta. Los jefes del senado están seguros de que el proyecto de ley pasará de todas maneras la semana próxima, pues no esperan que ocurra nada importante antes de Navidad.

La Cámara se propone aprobar el presupuesto de la Secretaría de Gobernación, que suma $43.000,000 en los próximos días y los jefes esperan que la ley sobre las cervezas quede aprobado antes de las Pascuas.

El proyecto de ley sobre la cerveza fué presentado hoy formalmente en la Cámara por el presidente Collier, de la Comisión de Medios y Arbitrios, pero los antiprohibicionistas se muestran profundamente disgustados a causa de que se eliminó del proyecto cuando hacía referencia a la legalización de los vinos.

Los miembros de los Estados uveros han censurado la conducta de sus compañeros, pero uno de los jefes del bloque del vino, el representante demócrata Lea, de California, dijo que de todas maneras dará su voto al proyecto de la cerveza.

En una de las varias votaciones que se efectuaron acerca de la concesión de la independencia a las Filipinas, el Senado cambió de manera de pensar y en vez de ocho años que había establecido como plazo para libertar el Archipiélago aprobó el de doce. Inmediatamente después siguió un debate sobre si los filipinos debían votar declarando sus intenciones, a lo que se opone vigorosamente el senador Long.

La Comisión de Justicia del Senado continúa redactando la resolución que presentará a la Alta Cámara pidiendo la abrogación de la Enmienda Décimoctava, habiéndose puesto de acuerdo acerca de las cláusulas que habrán de insertarse en la misma para proteger a los Estados que quieran seguir siendo secos.

La noticia de que es posible un compromiso con Francia sobre el pago de las deudas, fué causa de que el senador Harrison y otros aplazaran la discusión de ese asunto. En la Cámara, sin embargo, el representante May hizo un discurso censurando la falta de cumplimiento de las obligaciones por parte del Gobierno francés.

La ley de auxilio a la agricultura ha pasado ya por la información pública.

LOS DOCUMENTOS PARA LA EXTRADICION DE S. INSULL, EN ATENAS

ATENAS, diciembre 16.—AP.—La Legación de los Estados Unidos trasmitió hoy al ministerio los documentos del caso Insull. Después de las formalidades legales el ministerio de Estado lo enviará al de Justicia.

Se espera que este tenga los documentos en su poder dentro de tres días y que dentro de una semana el asunto estará en manos de los tribunales.

Es probable que los tribunales se reúnan para tratar del asunto antes de Navidad.

UN POLICIA Y TRES TRIBEÑOS RESULTARON MUERTOS EN BENGALA

MALDA, Bengala, diciembre 16. AP.—Un policía y tres tribeños resultaron muertos, cuatro están heridos y dieciseis fueron arrestados hoy en un choque entre la policía y las tribus de Sonthal, armadas con espadas y flechas.

Las tribus estaban mandadas por Samu de Banshar, que se tituló «Ganshi». Ocuparon la mezquita de Adina y declararon la independencia del distrito.

El magistrado del distrito y la policía trataron de disuadir a las tribus, pero los sonthalies atacaron y dieron muerte a uno de los agentes, por lo que sus compañeros hicieron fuego sobre los revoltosos.

FILIPINAS NO PIDE MAS QUE INDEPENDENCIA

Manuel Quezón censura las enmiendas propuestas a la Ley de Hawes y Cutting

MANILA, diciembre 16. (AP.)—Comparando las proposiciones de independencia presentadas al Senado americano con «el mal gobierno del rey Jorge III», Manuel Quezon, presidente del Senado insular, pidió hoy a los miembros legisladores filipinos que estudiaran el problema. Los miembros de la Comisión de Independencia se reunirán mañana.

Censurando las enmiendas propuestas a la Ley Hawes-Cutting, dijo Quezon:

«Los últimos despacho indican claramente que la lucha en el Senado no es para conceder la independencia a las Filipinas, sino para cerrar las puertas de los Estados Unidos a nuestros obreros y a nuestros productos. Mientras que insisten en que debemos seguir bajo la bandera americana por un número determinado de años, nuestro pueblo es criticado por los americanos, que nos califican de «insoportables.»

»Quieren restringir nuestra exportaciones libres con los Estados Unidos hasta arruinarlo, pero las exportaciones americanas a las Filipinas no tendrán límite. Es un procedimientos muy injusto y me hace recordar el seguido por el gobierno inglés contra los colonistas americanos en la época de Jorge III.

»Los Estados Unidos nos debían dar la independencia inmediatamente, o si el pueblo americano insiste en que debe haber un período de prueba, éste debe ser lo más corto posible. Mientras tanto si los Estados Unidos no quieren dar entrada en su territorio nacional a nuestros productos ni a nuestros ciudadanos, el Congreso americano de prohibir la entrada de los filipinos e imponer aranceles exorbitantes sobre nuestros productos, pero para esto nos deben conceder el mismo derecho a nosotros, para hacer estas cosas en relación con los Estados Unidos.

»Nosotros no pedimos al Congreso que nos concediera el libre intercambio, y no nos importaría que nos la quitase: lo único que anhelamos es la independencia.»

GRAN EXPLOSION DE DOS TANQUES DE PETROLEO, EN DENVER, COLORADO

DENVER, diciembre 16. (AP.)—Un incendió causó la explosión de dos tanques de almacenaje y dos carros tanques en la planta de la Union Refinery Company, de esta ciudad, hiriendo a cinco personas y causando daños que se estiman entre 50 y 100 mil pesos.

EL GENERAL ALEMAN KUNDT HA HECHO UN VUELO RECONOCIENDO LAS POSICIONES PARAGUAYAS

La República Argentina, Panamá, Nicaragua, El Salvador, Chile, Perú y Guatemala, han contestado a la Comisión de Neutrales, estando conformes con que la disputa se someta al Arbitraje

SANTIAGO DE CHILE, diciembre 16. AP. Se asegura en los círculos diplomáticos que el gobierno enviará en breve notas idénticas a La Paz y Asunción, pidiendo que el conflicto del Chaco sea sometido al arbitraje lo más rápidamente posible.

SE CREE QUE EL GENERAL KUNDT VOLO SOBRE LA ZONA MILITAR DEL CHACO

ASUNCION, diciembre 16. AP. Un trimotor boliviano, escoltado por dos aparatos más pequeños, hizo una audaz excursión hoy sobre las líneas paraguayas en el Gran Chaco, entre Saavedra y Platanillos.

Los militares paraguayos son de opinión de que el general Kundt, consejero del ejército boliviano, era pasajero del trimotor, para examinar personalmente el campo de batalla.

El escuadrón voló a gran velocidad y a muy poca elevación. De regreso para la base boliviana, el trimotor dejó caer once bombas cerca de Alihuata, sin ocasionar daños.

Mientras tanto las fuerzas paraguayas lanzaron un vigoroso ataque contra el fuerte Saavedra, continuando la batalla por espacio de cinco horas, lo cual interrumpió la construcción de las líneas adicionales de defensa del enemigo. Las obras se estaban llevando a cabo, bajo la protección de un nutrido fuego de ametralladora.

El alto mando paraguayo estima que el general Kundt es ahora el verdadero jefe del ejército boliviano, declarando que sus manifestaciones acerca del establecimiento de una colonia alemana en el valle del Amazonas, fué un ardid para cubrir sus verdaderas intenciones.

CONTESTACIONES A LA COMISION NEUTRAL DEL CHACO

WASHINGTON, diciembre 16. AP. La Comisión Neutral anunció esta noche haber recibido telegramas de la Argentina, Panamá, Nicaragua, El Salvador, Chile, Perú y Guatemala, indicando que esos países apoyan la proposición referente a que la disputa entre Paraguay y Bolivia se someta a un arbitraje.

Previsiones fallidas

Por GASTON MORA)

En la segunda mitad del pasado siglo hubo pensadores ilustres que **profetizaron días más tranquilos**, para la humanidad, por lo menos para los pueblos ahora llamados de «civilización occidental», Dijo **Gide «Stuart Mill**, en una página elocuente y a menudo citada, profetizó un **estado estacionario**, en el cual se verá, en definitiva, el río de la industria humana venir a parar en un mar estancado...» Otro escritor, **Tarde**, dijo, «que el elemento DESEO está llamado a disminuir a medida que el género humano gane en madurez». El mismo **Gide** escribió, en **el último tercio** del siglo último, «que la gran transformación **económica y mecánica** de nuestros días **tocaba a su término**, y que nuestros nietos **no** estarían atormentados por las mismas sacudidas que nosotros, como lo hacían nuestros padres, una vida más tranquila». Todos esos economistas y sociólogos parece que se han equivocado creyendo que advendrían tiempos más bonancibles; augurando **un estado estacionario.** Sus previsiones han resultado **fallidas**, en el orden de la mecánica no ha cesado la transformación, como no ha cesado en el orden económico. Los progresos, los cambios, no se han detenido.

La máquina a vapor ¿ha dado ya todo lo que puede dar de sí? Esta pregunta se la hacía **Gide**. Tenemos la red de los ferrocarriles, de los telégrafos y de los teléfonos extendiéndose por todo el planeta. Tenemos la aviación y el radio que van cubriendo a todos los países. Tenemos la navegación submarina. Tenemos los automóviles. Tenemos multitud de nuevas invenciones mecánicas. El genio mecánico inventivo no se ha agotado. Hay máquinas para todo. Para las cosas grandes y para las cosas chicas. Máquinas para confeccionar sombreros, vestidos, calzado, tabacos, cigarros. Máquinas para construir toda clase de armas ofensivas y defensivas. La mecánica ha proporcionado instrumentos para afeitar, para cortar el cabello, para matar de mil modos diferentes. También ha dado nuevos aparatos para curar. De tal manera se ha multiplicado la invención mecánica, que a las máquinas se ha atribuido la actual depresión industrial. ¡**«Orgía de la maquinaria!**», ha exclamado **Caillaux**, en reciente trabajo. Pero no sabe cómo armonizar la máquina, **esencial para la civilización**, y el **desplazamiento del trabajo**, que la máquina produce.

Si no toca a su fin la transformación **mecánica** tampoco toca a su fin la transformación **económica**. Dos sistemas contrapuestos, antagónicos, antitéticos, están en lucha. **El sistema individualista o capitalista, que se asienta en la propiedad privada, y el sistema socialista, que se fundamenta en la propiedad colectiva.** La lucha se halla empeñada. Prototipo, modelo, **paradigma** del primer sistema en un pueblo gigantesco, de más de cien millones de habitantes; los Estados Unidos de América—que son una inmensa república capitalista. Prototipo, modelo, **paradigma** del segundo sistema es otro país colosal, de más de cien millones de habitantes; Rusia, que es una inmensa República socialista o colectiva. No toca, pues, a su fin, la transformación económica. Si la máquina está revolucionando al mundo industrial, la lucha entre el capitalismo, armado con la propiedad privada, y el socialismo, armado con la propiedad colectiva, tiene en conmoción al mundo político-económico.

No se ven señales, indicaciones del advenimiento de ese **«estado estacionario», predicho** por **Stuart-Mill**. De esa **disminución de deseo**, anunciada por **Tarde**. De ese «fin de la transformación económica y mecánica» presentada por **Gide**. Desde que esos alentadores pronósticos **optimistas** se formularon **segunda mitad y último tercio del siglo pasado**—hasta estos nuestros días, han ido en aumento, en constante progresión, las agitaciones, las fermentaciones políticas, económicas y sociales en todos los grandes pueblos. En lo político se han derrumbado las monarquías **china, rusa, austriaca, alemana, turca, española**, y ha resucitado la nación polaca. Y se han consolidado las repúblicas latino-americanas a pesar del viento de tempestad que periódicamente las azota. En lo social cerca de treinta millones de seres humanos afirman su innegable **«derecho al trabajo»**, y lo piden con tal energía, que mientras se les encuentra ocupación, se les dan «pensiones alimenticias». En lo económico luchan el capitalismo y el socialismo. En nuestros tiempos NO sopla el **blando céfiro**, sino el **aquilón furioso.**

ESTAMBUL TIENE MAS CALLES QUE NINGUNA OTRA CIUDAD DEL MUNDO

ESTAMBUL, diciembre 16.—AP.—Las autoridades municipales de esta ciudad dicen que tiene más calles que ninguna otra capital del mundo, pues cuenta con 6.200 vías públicas (cientos de estas sólo tienen de 60 a 175 metros de largo). Berlín tiene 5.000 y París 4.600.

M.E.C.D. 2016