1A SECCION

El DIARIO DE LA MARINA es el periódico más antiguo de Cuba. Fué fundado en el año mil ochocientos treinta y dos.
SERVICIOS ESPECIALES DE ESPAÑA

DIARIO DE LA MARINA

SERVICIO DE «THE ASSOCIATED PRESS». Esta queda autorizada para usar nuestro servicio y noticias de información.
HILO DIRECTO CON NUEVA YORK

1A SECCION

AÑO CIEN.—NUMERO 348 ACOGIDO A LA FRANQUICIA POSTAL — HABANA, MIERCOLES, 14 DE DICIEMBRE DE 1932.—SANTOS ARSENIO Y NICASIO. — TIEMPO PARA HOY: BUENO — EJEMPLAR: 5 CENTAVOS

Derrotado Herriot.--La Cámara de Diputados rechazó su plan para pagar a Estados Unidos mañana

Nuevo Embajador de España para Cuba

IMPRESIONES

De sabios es mudar de consejo.

Cierto que al Estado, como menor de edad, al fin, no se le puede pedir demasiada sabiduría, pero sí la mínima cordura que se demanda de los niños para que no se aferren a un error.

Sobre el impuesto a los radios dijérase que el Fisco, hinchado de amor propio, cuando el único amor excusable en él es el del dinero, se empeña en no abolir una gabela que ha sido para el Estado un tiro por la culata.

Según los números que se han dado a la publicidad por los periódicos la importación de las radiolas se ha reducido hasta un punto que parecen inmigrantes, y como el impuesto de marras no lo ha pagado casi nadie, pues la cosa no está para música, es obvio que el Fisco ha ido esta vez por lana y ha sufrido un trasquilón.

Lo conveniente y lógico para nuestra Hacienda, para los comerciantes importadores de radios, para las innumerables personas que se ganan la vida haciéndose oír desde las estaciones transmisoras, para los dueños de esos aparatos, que bastante castigo tienen ya con escuchar la mayor parte de lo que se transmite, y para el respetable público es la derogación de un impuesto que, a modo del perro del hortelano, ni produce ni dejar producir.

Párrafo de una carta que no deben leer las niñas:

"Mi marido, señor Rivero, al morir me dejó una casa de unos nueve mil pesos de valor y además una hipoteca sobre otra casa de tres mil pesos, y cinco hijos, cuatro hembras y un varón. Yo, señor Rivero, defendía mi casa que estaba hipotecada al señor X en dos mil pesos trabajando para afuera. Mis hijas cosían y hacían dulces que vendíamos a algunas familias que querían ayudarnos y el varón, a Dios gracias, estaba colocado ganando treinta pesos al mes. Vivíamos con muchos aprietos, pero vivíamos con la tranquilidad de saber que teníamos el techo seguro, a Dios gracias. Los intereses de la hipoteca los pagábamos primero que al chino, pues mi marido, que en gloria esté, me enseñó a ser cumplidora y previsora. Pero se venció la hipoteca y me notificaron la ejecución que a mí me pareció que no era la de la casa sino la mía y la de todos mis hijos. Por más que corrí de aquí para allá no encontré quien me diera el dinero para pagar la hipoteca y entonces me fuí a ver al que dió el dinero y le dije: no vengo a pedirle misericordia ni perdón pues no me gusta perder el tiempo y soy madre de cinco hijos cuyo pan necesito defender como una leona. Yo tengo una hipoteca de tres mil pesos sobre otra casa que se vence dentro de unos meses y se la cedo a usted a cambio de que usted me libre la mía de la suya y usted se gana mil pesos y yo recupero mi tranquilidad. Ese señor me dijo que sí, que le parecía muy buena la proposición y que mandaría al apoderado a verme. ¡Ay, doctor Rivero! ¿Sabe usted lo que me mandó? Un tiro por la espalda, pues siguió la ejecución y se quedó con la casa. Pero aquí no para, que no contento con dejar a mis cinco hijos sin techo, como se quedó en la subasta con la casa en quinientos pesos me quitó también la hipoteca de tres mil y nos ha dejado reconcentrados todos en un cuarto y sin fuerzas siquiera para maldecir a ese malvado que todavía las crónicas llaman distinguido caballero en las mismas páginas donde se llama ladrón al que roba un pollo porque tiene hambre".

Hemos dicho que el párrafo que dejamos copiado **ad pédem litterae** con la única subsanación de las faltas de ortografía, no debiera escribirlo las menores de edad porque estimamos que lo que relata es algo tan deshonesto como la más picante novela de Joaquín Belda, y que la honestidad no se refiere sólo a la zona de lo libidinoso.

Esa pobre mujer, desvalijada por un impío, es un símbolo triste de la humanidad doliente, afligida, más que por las adversidades del hado cruel, por la protervia de algunos hombres. De ciertos hombres que son más viles que el ladrón "que roba y huye", pues éste posee la arrogancia de apropiarse de lo ajeno frente a la ley, con lo que no la degrada, y aquellos hacen de la ley una ganzúa, con lo que anaden al delito la impunidad.

(TELEGRAFICA en la Página 7)

Será nombrado el Dr. Antonio Jaén. Designados también los Ministros de Perú y Uruguay

MADRID, diciembre 13. (A. P.)—El periódico «Heraldo de Madrid» en su edición de esta noche, asegura que el Gobierno designará para el puesto de Embajador en Cuba el señor Antonio Jaén.

El diputado don Antonio Jaén

Sábese, además, que han sido designados Antonio Xirau para ministro en el Perú y Enrique Díaz Canedo para ministro en el Uruguay.

En el ministerio de Estado se dice que la lista de la nueva combinación diplomática no se dará a la publicidad hasta que se haya conseguido el placet para los designados.

La aceptación de las condiciones británicas impuestas a los EE.UU. causa buen efecto en Londres

Los extremistas piden que se diga a los Estados Unidos que este pago será el último. Sin embargo, la nota habla de una conferencia para estudiar los cambios del sistema de pagos

LONDRES, diciembre 13 (AP) La decisión del gobierno americano de aceptar las reservas británicas que acompañan al pago de las deudas de guerra que se efectuará el jueves, en vista de la nota explicativa enviada antes del amanecer de hoy, ha causado muy buen efecto en los círculos oficiales de esta ciudad.

En los pasillos del Parlamento esa decisión se toma como el fin del intercambio de notas y el principio de las negociaciones diplomáticas durante las cuales se puede revisar detalladamente el problema de las deudas.

Al referirse a esto se expresó satisfacción ante el hecho de que el representante de los Estados Unidos es Andrew W. Mellon, quien se sabe es pro-británico, por haber enviado a su hijo a Inglaterra a educarse y por haber dicho en una ocasión que la Gran Bretaña debe considerarse bajo otro punto de vista que las demás naciones deudoras.

Mientras tanto se comenta en los círculos diplomáticos y financieros la discusión que ha de llevarse a cabo mañana en la Cámara de los Comunes.

No existe la menor duda de que se censurará abiertamente la actitud del gobierno, por parte de los extremistas, que son de opinión de que al efectuarse el pago se debe notificar a Washington que es el último que se hará.

La nota enviada a Washington ayer demuestra que no ha habido cambio alguno en la política básica inglesa para la cancelación, haciéndose el pago bajo protesta o con reservas hasta que se revise completamente la situación.

La nueva nota reafirma las declaraciones hechas en la que fué enviada a Washington el domingo pasado. Los críticos del gobierno alegan que debía haber contenido la declaración que éste será el último pago que hace Inglaterra de acuerdo con el actual sistema. Sin embargo la nota pide nuevamente a los Estados Unidos que se estudie detalladamente la situación para efectuar cambios en el sistema de pago.

El premier Mac Donald presidió la sesión del gabinete en que se redactó la nota. Mr. Mac Donald ha estado sufriendo como resultado de un fuerte catarro, pero parece que las negociaciones sobre el desarme en Ginebra sirvieron para mejorarlo de su dolencia.

HERRERA SOTOLONGO EN LA ACADEMIA DE JURISPRUDENCIA

MADRID, diciembre 13. (A. P.) La Academia de Jurisprudencia y Legislación ha admitido en su seno al abogado cubano señor Herrera Sotolongo.

ARTURO ALESSANDRI TOMARA POSESION EN CHILE, EL PROXIMO 24

Arturo Alessandri

SANTIAGO DE CHILE, diciembre 13 (AP) — Arturo Alessandri decidió hoy asumir la presidencia de la República el día 24 de los corrientes, prescindiendo de las usuales ceremonias de inauguración.

El nuevo Congreso se reunirá el día 20 para proclamar su nombramiento.

El Casino Español y el "Diario de la Marina"

Ayer tuvo nuestro Director doctor José I. Rivero el placer de recibir la visita del caballeroso Presidente del Casino Español de la Habana, don Alfredo Cañal.

El distinguido visitante participó a nuestro Director el acuerdo de la Junta Directiva de tomar parte en la suscripción a la "Emisión de Bonos" de la Empresa DIARIO DE LA MARINA, S. A.

Singularmente reconocido, el doctor Rivero agradece este afectuoso homenaje de la Decana de nuestras Sociedades Regionales al Decano de la prensa cubana.

EL GABINETE DEL PRIMER MINISTRO FRANCES, EN PLENO, PRESENTARA SU RENUNCIA AL PRESIDENTE LEBRUN, HOY POR LA MAÑANA

Francia no podrá pagar mañana, pues no tendrá un Gobierno de solidez que afronte la situación

PARIS, miércoles, diciembre 14.—AP.—El premier Herriot fué derrotado esta madrugada por la Cámara de Diputados, que rechazó su plan para el pago de las deudas de guerrar a los Estados Unidos.

El premier pidió un voto de confianza sobre su plan para pagar la suma de $19.261.432.50 por concepto de intereses sobre la deuda, que vence mañana. Herriot en su plan estipulaba que esta suma fuera acreditada al principal y pedía el consentimiento de Washington para celebrar una conferencia internacional en la cual se aclararía definitivamente el complicado problema de las deudas de guerra.

Antes de la votación se aseguraba en los círculos gubernamentales que si el Gobierno salía derrotado, sería imposible efectuar el pago en la fecha señalada. De la misma fuente se decía que el pago quedaría en suspenso.

Herriot

PARIS, miércoles, diciembre 14.—AP.—La Cámara de Diputados se negó esta mañana a autorizar el pago de $19.261.432.50 a los Estados Unidos por concepto de intereses sobre la deuda de guerra, rechazando el plan del premier Herriot. Se espera que la renuncia del Gabinete sea presentada al presidente Lebrum de un momento a otro.

El voto de censura a Herriot fué de 402 contra 187.

Al expresar su oposición al plan de Herriot para efectuar el pago de diciembre 15, la Cámara ha dejado el asunto pendiente por el momento. La situación es complicada en extremo, pues no existe Gobierno autorizado para actuar mañana, cuando se cumpla el plazo de pago.

El Gabinete, según se asegura, presentará su renuncia al presidente Lebrum a las 6.15 de la mañana. (1.15 a. m. hora de la Habana).

Por este acto de la Cámara, las relaciones entre los Estados Unidos y Francia han quedado en una situación en extremo complicada. El premier Herriot se encargará de todos los asuntos de rutina hasta que se forme el nuevo Gobierno, y está dentro de lo posible que tome una nueva determinación, pero, por el momento, esto es muy dudoso.

Tan pronto como se anunció el resultado de la votación, el premier Herriot y sus ministros abandonaron la sala, entre los aplausos de los radicales.

El diputado Lucien Lamoreaux pidió a la Cámara que votara sobre la resolución del Comité de Relaciones Exteriores, mediante la cual se pide a los Estados Unidos que suspendan el pago hasta que se celebre una Conferencia Internacional, sobre la resolución mencionada mas tarde.

La votación sobre el plan del Gobierno fué tomada al terminar Herriot un discurso apasionado en el cual el premier alegó que Francia «no podía repudiar su firma puesta en el tratado existente con los Estados Unidos.»

Herriot dijo a los diputados que el voto contra el pago constituiría un grave peligro

COMO SE DESENVOLVIERON LOS ACONTECIMIENTOS

PARIS, diciembre 14. (Miércoles.) (AP).—Mientras la Cámara de los Diputados suspendió temporalmente su discusión sobre el pago de la deuda a los Estados Unidos en la madrugada de hoy, los socialistas se reunieron y acordaron no dar su apoyo al plan del primer ministro Herriot, que consiste en hacer el pago con ciertas reservas.

Por segunda vez los socialistas acuerdan no apoyar el plan, sosteniendo que la aceptación del pago británico por los Estados Unidos, anunciada en Washington el martes, no significaba que aceptaran las reservas, y que ello no constituye ninguna garantía de que últimamente se lleve a cabo la revisión de las deudas.

«Es casi opinión unánime—dice la Agencia «Havas»—de que la negativa de los socialistas a seguir al Gobierno impedirá a éste obtener una mayoría a favor de su proposición. En estas condiciones debe preverse que el gobierno dimitirá dentros de varias horas.»

La reunión del grupo radical socialista, a que pertenece Herriot, para determinar su actitud hacia el plan del Gobierno, fué particularmente agitada.

M. Herriot se acercó a distintos diputados de su grupo con el fin de que respaldasen las maniobras contra el Gabinete. No se llegó a ningún acuerdo, pero algunos de los diputados dijeron que se abstendrían de votar, y otros declararon que votarían contra el Gobierno.

Una manifestación contra las deudas se registró en el «boulevard» de Saint Gerrain, donde los jóvenes realistas intentaron en vano romper los cordones establecidos por la policía. El conductor de un tranvía resultó herido en la cara por los fragmentos de un cristal del vehículo roto a palos.

Los manifestantes arrancaron los arbolitos y se cambiaron golpes con los agentes de la policía. Hubo tres heridos que fueron conducidos a un hospital.

Un millar de arrestos, incluso los jefes de los jóvenes realistas, fueron hechos por la policía durante la noche, en la que no cesó de haber desórdenes provocados por los realistas y los veteranos de la guerra en el «boulevard» de Saint Germain y en el de Saint Michel.

En uno de los desórdenes, uno de los manifestantes blandió un revólver en el rostro de un policía, pero no pasó de ahí.

Cuando la Cámara se reunió nuevamente esta mañana, después de su corto receso, el premier Herriot, contestando a las preguntas del diputado Vincent Auriol, dijo que notaba que las resoluciones aprobadas por los comités de Relaciones Exteriores y Finanzas, aludían a la posibilidad del arbitraje.

«Reuní a todos mis expertos sobre el asunto del arbitraje», aseguró el premier, «y todos me dijeron que no era posible. Cuando uno recurre al arbitraje se implican concesiones y el Congreso no aceptaría esta posibilidad.»

«He reservado este procedimiento para el nuevo Congreso en el caso de que existiera un desacuerdo.»

Estas frases del premier se interpretan como una declaración de que se apelaría al arbitraje en el caso de que las negociaciones propuestas por el plan del gobierno francés fracasaran.

PARIS, diciembre 14. Miércoles. AP.—Según el resultado del conteo semi-oficial hecho poco después de la votación que comenzó a las cuatro y cuarenta de la madrugada de hoy sobre el voto de confianza pedido por el premier Herriot, ya se aseguraba que el actual gobierno sería derrotado por la Cámara de Diputados.

PARIS, diciembre 14. Miércoles. AP.—La Agencia Reuter anunció esta mañana que el gobierno del premier Herriot, derrotado en su plan para el pago de las deudas de guerra, ha decidido dimitir.

PARIS, diciembre 14. Miércoles. AP.—Subiendo a la tribuna ante la Cámara de Diputados, esta mañana, para defender por última vez su plan para el pago de las deudas de guerra, el premier Eduardo Herriot declaró que si se opta por «no pagar, esto constituiría un grave peligro».

El premier manifestó que se opondría a cualquier moción pidiendo un voto de confianza. Su derrota en ese caso significaría la renuncia de su Gobierno.

El premier dió lectura a una nota recibida de M. Paul Claudel, embajador de Francia en Washington, en la cual el distinguido diplomático afirma que los Estados Unidos han reafirmado su actitud de revisar las deudas. Esta noticia fué recibida con grandes aplausos.

El premier censuró a los diputados de la derecha, y luego, volviendose hacia los socialistas, dijo:

«Si me obligan a renunciar, Francia quedará aislada. Italia ha declarado que pagará. Bélgica verdaderamente no puede pagar. Francia no puede decir esto, tratándose de sólo 480.000.000 de francos (aproximadamente $19.000.000).

Luego, elevando los brazos en un gesto dramático, añadió:

—«Señores: ustedes van a entorpecer nuestra solidaridad con la Gran Bretaña.

—«Algo que es de admirar en los ingleses es que cuanto más tiempo se discute con ellos, más se acercan, y durante los últimos quince días nuestra cordialidad se ha convertido en una verdadera fraternidad.

—«Por sólo 480.000.000 de francos vais a destruir todo eso».

LOS FAMILIARES DEL TITAN DE BRONCE NOS VISITARON PARA DESPEDIRSE Y EXTERIORIZAR SU AGRADECIMIENTO AL PUEBLO Y A LA PRENSA

Anoche tuvimos, una vez más, el honor de ser visitados en nuestra Redacción por los familiares del Titán de Bronce, llegados de Oriente a esta capital para cumplir su habitual y pía peregrinación al Cacahual, el 7 del actual.

Por hallarse delicada de salud, este año dejó de venir presidiendo matriarcalmente las reliquias de su estirpe gloriosa la señora Dominga Maceo Grajales, única hermana que supervive al Lugarteniente Antonio Maceo.

En su representación llegaron su hija Edelmira Romero y Maceo, con su hijo señor Lázaro Ulloa Romero, señorita Catalina Romero Montoya, nieta de la noble matrona y el señor Pedro Rizo Maceo, su sobrino, a quienes acompañaban el Sr. Tomás Maceo y su hija la señorita Milagros Maceo y el señor Aurelio Lagunas, residentes en esta capital.

La señora Edelmira Romero Maceo, luego de acceder a nuestro ruego de posar con sus familiares para conservar un recuerdo gráfico de tan grata visita, nos entregó la siguiente cuartilla, que muy complacidos reprodumos:

«Regresamos esta noche a Oriente, después de haber concurrido como lo hemos venido haciendo años tras años, a los actos fúnebres organizados para honrar la memoria de nuestro inolvidable y querido Antonio Maceo, cuyo espíritu allá en el infinito debe sentirse agradecido por las muestras de estimación, respeto y cariño que el noble pueblo cubano le dispensa cada día siete de diciembre, fecha en que trágicamente abandonó este mundo en el que supo hacerse digno de la admiración general por sus actos de valentía, su patriotismo sincero y su amor devoto a la Patria.

Antes de partir de la Habana hacia mi hogar, donde sufre cruelmente víctima de sus dolencias corporales, el peso de los años y los dolores materiales y morales que le producen el estado de miseria en que se encuentra sumida, mi queridísima madre Dominga Maceo Grajales, la única hermana superviviente del Mayor General Antonio Maceo; antes de abandonar esta provincia occidental donde hemos sido objeto de toda clase de atenciones, quiero, como un acto de justicia, en nombre de todos mis familiares y en el mío propio, hacer público nuestro agradecimiento más sincero a todas las autoridades y funcionarios, al pueblo de la Habana y a la prensa de mi país, que con gentilezas exquisitas que estimamos en todo su valor, supieron rendir tributo espontáneo a la memoria del Titán de Bronce, y brindarle a sus familiares de visita en esta capital todas las facilidades para hacernos más grata nuestra permanencia aquí.

A todos expresamos nuestras gracias y la ratificación de nuestra gratitud. Y a todos queremos hacer llegar por este medio, un saludo cordial de despedida y nuestros deseos de que Cuba, por sobre todas las cosas, viva una vida de progreso y civilización que encarne los anhelos de aquellos recios varones, que ofrendaron sus preciosas vidas en holocausto de un santo y puro ideal patrio del que debemos hacernos dignos hoy en la paz.

(F.) **Edelmira Romero Maceo.**

La Habana, diciembre 13 1932.

Renovamos a nuestros distinguidos visitantes los deseos de un feliz viaje de regreso, haciendo sinceros votos por el pronto y total restablecimiento de la salud de la señora Dominga Maceo Grajales, compartiendo plenamente sus levantados votos por el mejor futuro de Cuba.

Será reducido a doce años el período de prueba para Filipinas

Los defensores del proyecto de Ley Hawes-Cutting aceptan la reducción del período. También recomiendan un plebiscito antes de la terminación de aquél para conocer cuál es la opinión

WASHINGTON, diciembre 13. — (A. P.) — Los defensores del proyecto de ley Hawes-Cutting concediendo la independencia a las Filipinas en el plazo de dieciocho años, convinieron hoy en aceptar un período de doce, pero la redacción final del compromiso se aplazó hasta mañana.

El Senado suspendió la sesión e inmediatamente un grupo de senadores comenzó a redactar la medida.

La Cámara en su última sesión había aprobado un proyecto de ley concediendo la independencia a las Filipinas en un período de ocho años estableciendo entretanto cuotas a las importaciones filipinas de aceite de coco y productos de nenequén y el arancel completo al azúcar a partir de la independencia.

El proyecto de Haves Cutting establece las mismas cuotas por un período de diez años y aumentan progresivamente los aranceles durante los cinco siguientes, con aranceles completos después del plebiscito que se celebre en las islas para que resuelvan siquieren la independencia.

El compromiso a que se llegó hoy por parte de los dos grupos impone restricciones a la importación de productos por la tarifa libre durante los siete primeros años y un arancel progresivo durante los cinco restantes.

También recomienda un plebiscito antes de la terminación del período de prueba a fin de satisfacer los deseos de algunos senadores que dicen que los filipinos pudieron no querer que se les retirase la protección de la bandera americana después que los aranceles hubiesen alterado su status económico.

(POLITICA, en la Pág. DOCE)

Terminada la redacción de la nota que permitirá la cooperación de los EE.UU. y Rusia en el Oriente

Los miembros del subcomité guardan reserva acerca de la resolución, pero se cree que el temor del documento será comunicado extraoficialmente a las delegaciones respectivas

GINEBRA, diciembre 13. (A. P.) La redacción de una fórmula que permita la cooperación de los Estados Unidos y Rusia en un arreglo pacífico de la controversia chino-japonesa ha sido perfeccionada, según se tiene entndido, durante la reunión de tres horas del sub comité de los cinco designado por la Comisión de los Diecinueve de la Asamblea de la Liga de las Naciones.

Los miembros del sub comité guardan secreto acerca de la resolución, pero se cree que el tenor del documento será comunicado extraoficialmente a las delegaciones chino y japonesa, esta noche o mañana.

Sir John Simon, según se cree, dijo que el sub comité no debía redactar un documento que hiciera imposible la colaboración de los Estados Unidos y del gobierno soviético.

También dijo que tampoco debía abogarse por nada que alejase irrevocablemente a los japoneses.

El doctor Edouard Benes, de Checoeslovaquia, y el señor Salvador Madariaga, delegado español, sostuvieron que la declaración debía conformarse extrictamente a los principios de la Liga cuya aceptación por los japoneses se considera muy problemática.

Sin embargo, se indica que René Massigli, de Francia, y el profesor Eugene Huber, de Suiza, se mostraron inclinados a aceptar la tesis de Sir John.

El sub comité volverá a reunirse mañana al mediodía.

Durante su prolongada sesión de hoy, el sub comité estudió las circunstancias en que los Estados Unidos y Rusia serían invitados a unirse a las deliberaciones acerca de la posible conciliación del asunto chino-japonés.

La fábrica soviética ha conseguido ser fábrica y escuela, parque y fonda, a la vez que hospital y teatro.—(Así dice nuestro redactor RAUL MAESTRI, en la TERCERA plana de esta edición).

Helen Twelvetrees pasó por La Habana, ayer

Por tercera vez pasó ayer por la Habana la joven y bella actriz de la pantalla Helen Twelvetrees en compañía de su esposo Mr. F. Woody y su pequeño hijo. Va Helen Twelvetrees a Hollywood para filmar dos películas y ofrece volver el año que viene, a descansar en esta isla.

ONCE PERSONAS VICTIMAS DE UN DESARRILAMIENTO EN ALBACETE

ALBACETE, diciembre 13. AP. —Como consecuencia de un desmoronamiento dos casas quedaron destruídas por completo cuando una enorme roca cayó sobre sus techos, enterrando a once personas. Hasta el momento han sido recogidos dos cadáveres.

Miss Ruth Elder se dirige a California a su casa materna

Ruth Elder

BREVES instantes de charla pudo tener el repórter con la famora y bella aviadora Ruth Elder, llegada, en la tarde de ayer, a bordo del turbo eléctrico «Pennsylvania» de la «Pacific Line». Cuando la hallamos, junto a la puerta de un conocido restaurant habanero, ya hacía más de dos horas que la intrépida aviatriz había desembarcado en la Habana y hurgaba como una turista más, la sugerente tipicidad de la urbe.

Flexible, elegante, con una belleza picaresca y una sinuosidad inequívoca en la euritmia de su cuerpo remiso de carnes, Ruth Elder anda por sobre la acera con un ritmo delicioso de colegiala alegre, dando la sensación de una absoluta despreocupación por todo lo que le rodea en la vida. Sin embargo, esta bella criatura, de almendradas pupilas color tabaco, mira con cierta penetración inteligente y diríase que su mirada es talamantre y firme como si ya todo en la vida lo hubiese visto y analizado.

Tal vez. Su nombre famoso ha pasado por el teclear monocorde de los aparatos telegráficos de todo el mundo y la prensa universal ha fijado en sus planas, en grandes caracteres, sus triunfos sensacionales y la humanidad entera se ha crispado de emoción ante el peligro de sus escalofriantes aventuras aéreas. La vida pintoresca y atabiliaria de esta joven y bella aventurera del espacio, tiene todos los matices y las diversas policromías de una eterna inquietud, vida de sensaciones constantes e ilimitadas osadías, una moderna Walkiria que jamás pudo imaginar el numen prepotente de Wagner, ya que sus cabalgatas, por sobre mares y continentes, ésta las hace en el mejor mítico Pegaso de un avión trepidante y sonoro.

Todos conocen la emocionante odisea de esta perenne inquietud que tal vez sostenga con ánimos de seguir viviendo a Ruth Elder. Primeramente se aventura sobre el Atlántico y establece el «record» femenino en magnífico vuelo con pasmosa serenidad. El mundo le levanta un altar de admiración y Monarcas y Presidentes la sientan en su mesa y la colman de halagos; recibe hospitalidad y vasallaje como tal vez no se le rindieran a Majestad alguna: Príncipes, magnates, millonarios, les ofrecen sus coronas y sus bolsas pletóricas de oro y tal parece que revive una romántica novela de hadas, entre el fastuoso oropel de la popularidad universal.

La marcha nupcial de Lohengrin la sorprende por más de dos veces y para dar término a la gran orquestación, se separa de su último marido que, egoista, no transige con las acrobacias de su consorte aérea. Entre esta sarta de calamidades que la van cercando, también se enfrenta valerosamente con la muerte, al descender con su aparato en la inclemencia desolada del océano y va resignada a su suerte adversa, es rescatada por el barco alemán «Barendrecht» que la vuelve a tierras portuguesas y allí asiste a la mayor apoteosis de su vida.

Cansada de todo, de los honores, de los honores y hasta de sus fantásticos triunfos la bella Ruth se dispone al descanso, acaso para recomenzar cuando sienta la nostalgia de sus glorias perdidas.

—Voy a California, a reunirme con mi madre, para no pensar en nada.

—No, nada de matrimonio por ahora y para siempre tal vez. Quiero descansar y supongo que tendré derecho a ello, ¿no le parece?

—Ahora no puedo decirle nada, por que nada he dedicido. Soy aviadora y estoy orgullosa de serlo. Tal vez, más adelante, intente algún viajecito.

—Sí, actué en una producción hace dos años y medio, a raiz de mi vuelo trasatlántico. Me interesa mucho la cinematografía, pero no soy artista.

El repórter no tiene tiempo para seguir preguntando. La rodean varias amigas y entre ellas la bella Helen Twelvetrees que la remolca al interior de un «bar» elegante y de internacional popularidad...

F.C.D. 2016

El General Baldomero Acosta fué absuelto ayer y será libertado hoy, después de prestar fianza

SIN SOLUCIONAR POR LA SANIDAD EL PROBLEMA DE LA SUCIEDAD DE LA BAHIA

No obstante los deseos de la Superioridad, la Junta Nacional dejó sobre la mesa el asunto. Rechaza Sanidad los planos de las casas del Sr. Hornedo. En dos pueblos hay 500 palúdicos

La Junta Nacional de Sanidad y Beneficencia dejó ayer para próxima sesión los reparos hechos por el Secretario del Ramo, doctor Miguel Céspedes, a u nacuerdo de dicho organismo relacionado con la suciedad de las aguas de la bahía habanera. Hace días el DIARIO dió cuenta de la inconformidad del jefe de Sanidad co nel referido acuerdo ya que no consignaba, claramente cuáles debieran ser las medidas que adoptase el Departamento para evitar el arrojo d ebasuras, escretas, etcétera, a dichas agus, de cuerdo con lo informado por el doctor Francisco López y López Silvero, jefe de Sanidad de La Habana.

En la sesión de ayer la Junta conoció también de un escrito del Secretario del Centro de la Propiedad Urbana interesando la modificación de algunos preceptos contenidos en el eglamento de instalaciones sanitarias; de un proyecto de cementerio en el poblado de Falla, en Morón; de un informe del Jefe del Negociado de Inspección Médica de La Habana relativo al uso de aparatos exprimidores de frutas en los cafés.

Fueron aprobados los informes referentes al proyecto de ampliacion del matadero del Wajay, en la finca Aurora, Marianao; sobre petición de licencia para la instalación de un café-cantina en el Mercado de Colón; favorable a la utilización de unos envases para refrescos siempre que en las tapas se consignen los datos reglamentarios.

RECHAZADAS UNAS CASAS DEL SEÑOR HORNEDO

Un recurso de apelación presento ayer ante el director de Sanidad el abogado Antonio González López, contra una resolución de la Dirección de Ingeniería Nacional que denegó la aprobación de los planos y memorias para la construcción de once casas y doce departamentos en la Calzada de Columbia, entre 8 y 9, Reparto Buenavista, Marianao, propiedd del señor Alfredo Horneco, por no ajustarse a lo que disponen las Ordenanzas Sanitarias, pues se ha comprobado que cada casa no tiene desagüe independiente de los servicios sanitarios y pozo absorbente.

500 ATACADOS DE PALUDISMO

De la existencia de casi quinientos atacados de paludismo en sólo dos pueblos, dieron cuenta ayer a la Secretaría de Sanidad los jefes locales de Vueltas y Sagua la Grande. El primero consigna 256 en la cabecera del término y el segundo 232 en igual perímetro de su población.

FABRICA CLANDESTINT

Por carecer de licencia sanitaria el jefe local de Guanabacoa, doctor Cardelle, dió cuenta a la Superioridad haber procedido al decomiso de gran cantidad de embutidos de distintas clases fabricados por el ciudadano americano Morris Schulman, en la casa calle Avenida de la Independencia 214.

El infractor Schulman, será multado, además.

LA DIRECCION DE LOS LABORATORIOS

De acuerdo con la opinión del director del ramo, doctor Fernando Rensoli, el Secretario de Sanidad resolvió ayer que el director del laboratorio que existe en el Sanatorio de la Colonia Española de Cienfuegos, debe estar dirigido por un médico y no por un farmacéutico, como lo está en la actualidad.

Estima el doctor Rensoli que en un laboratorio clínico se hacen determinados trabajos que un farmacéutico no ha cursado en la Universidad Nacional.

MUERE UN LEPROSO

Ayer falleció en el Hospital de San Lázaro el enfermo de lepra Alejandro González Pino, de la raza blanca, de 67 años de edad y vecino del pueblo de Artemisa.

El Secretario de Sanidad dispuso ayer el ingreso en el Hospital de Leprosos del enfermo Manuel Rodríguez, vecino de Taguasco. Sancti Spíritus.

MATRIMONIO ACUSADO DE DISPONER DE LA GARANTIA DADA PARA UN PRESTAMO DE $900.00

Ante la Policía Judicial denunció ayer la señora Esperanza Orta Roja a los esposos José Valdés Acosta y Manuela Gómez de Acosta, de San José 125, de negarse al pago de un préstamo de 900 pesos que les hizo su fallecido consorte, así como de haber dispuesto de las prendas y muebles que dieron en garantía, de lo que se dió cuenta al Juzgado de la Sección Cuarta.

SE APROPIO DEL CEPILLO

Denunció en la Judicial Eduardo Valdés Rodríguez, vecino de Velarde 29, que er calidad de préstamo le facilitó un cepillo a su amigo José Flores, cuyo individuo dispuso del mismo en su provecho, perjudicándolo en la suma de siete pesos.

PROBLEMAS DE HUNGRIA

Por SALVADOR MASSIP

La situación conómica de Hungría ha empeorado en estos últimos meses en vez de mejorar. Así lo hace constar Mr. Tyler (que representa en Budapest a la Liga de Naciones) en el último informe que acaba de remitir a Ginebra. El informe, en general, constituye una verdadera acusación para el anterior gobierno y una seria advertencia para los hombres que con Gombos a la cabeza se han hecho cargo recientemente del poder.

Mr. Tyler informa a la Liga que los cálculos que se hicieron sobre ingresos para hacer frente a los egresos del año fiscal de 1932 a 1933 han resultado enteramente equivocados. En primero de julio pasado se calcularon los ingresos en 806.000.000 de «pengos» (el «pengo», unidad monetaria de Hungría, tiene un valor de 17.5 centavos) para la administración y en 401.000.000 de «pengos» para otras obligaciones del Estado; pero las recaudaciones no han respondido, ni con mucho, a lo que se esperaba. El déficit, pues, está en puerta una vez más.

Según M. Tyler, los ingresos, para gastos de administración, no pasarán este año fiscal de 740.000.000 (contra 780.000.000 el año pasado). Para otras atenciones del Estado no pasarán, tampoco, de 335.000.000 (contra 362.000.000 el año anterior). El défici tascenderá, por tanto, a unos 100.000.000 ó 125.000.000.

En el primer trimestre de este año fiscal (julio, agosto, septiembre), los ingresos ascendieron a 167.900.000 y los gastos a 163.000.000, lo que supone un superavit de 4.000.000; pero esas cifras, según Mr. Tyler, no son reflejo exacto de la situación económica. En primer término, porque los ingresos, que se habían calculado en 194.000.000, sólo ascendieron a 167.000.000, o sean 31.000.000 de menos; y después, porque los egresos, reducidos a 163.000.000, no lo fueron por verdaderas economías sino porque no se hicieron pagos que debían de haberse hecho en las fechas de sus vencimientos. El más importante de esos pagos fué el de 15.000.000 que se debían al Fondo de Acreedores Extranjeros.

El remedio no puede ser más elemental. Se reduce a estrictas economías, para equilibrar el presupuesto.

Comentando la difícil situación financiera de Hungría, dice «The Economist», de Londres: «En cuanto a la magnitud de las sumas afectadas, el Presupuesto del Estado se ha apartado mucho más de la realidad que el presupuesto de administración. El presupuesto del Estado es responsable de más de la mitad del probable déficit de 125.000.000 del actual año fiscal. El presupuesto de la administración sólo es responsable de unos 50.000.000 del déficit, que podría enjugarse por la suspensión de la amortización de la deuda».

En vista de la precaria situación financiera de Hungría, Mr. Tyler propone el abandono de las plantas de función de hierro, establecidas por el Estado, y, en cuanto a los ferrocarriles, que no cubren los gastos, que se encomiende su inmediata reorganización a un técnico extranjero no responsable ante el gobierno de Budapest, sino ante la Liga de Naciones.

La primera moratoria concedida a los agricultores expiró el 31 de octubre; pero el gobierno, reconociendo la imposibilidad de resolver, por ahora, el problema de las deudas agrarias, decidió prorrogar la moratoria doce meses más. Con ello ampara a los agricultores contra la venta forzada de sus tierras, siempre que estén al día en el pago de los intereses de sus deudas y de los impuestos establecidos por el Estado. En opinión de Mr. Tyler esas medidas no llevarán al resultado apetecido. Al contrario, privarán a la agricultura, en general, de toda oportunidad de obtener crédito, aun para sus necesidades más apremiantes, y redundarán en perjuicio de los campesinos solventes, que son la inmensa mayoría.

Por otra parte, tampoco se puede ignorar el aspecto político de la cuestón. Los agentes propagandistas de varios partidos políticos han recorrido el país excitando a los campesinos a no pagar ni los impuestos ni los intereses de las deudas, y el nuevo gobierno no ha podido seguir otra línea de conducta que decretar una prórroga de la moratoria. El gobierno también ha resuelto ir en ayuda de los propietarios urbanos afectados por las hipotecas, dictando un decreto por el cual se dispone que hasta que se pueda llegar a un acuerdo con los acreedores extranjeros, el tipo de interés anual se reducirá en dos y dos y medio por ciento para las deudas contraídas al siete y siete y medio por ciento, respectivamente. Esta medida es precursora del plan que tiene en estudio el gobierno de llegar a un acuerdo con los acreedores extranjeros, a base de que rebajen el interés anual de las deudas contraídas por Hungría después de la guerra.

El Fondo de Acreedores Extranjeros se verá afectado por la reducción de las deudas de los agricultores, a pesar de que las instituciones bancarias tienen que pagar el siete y siete y medio por ciento de interés anual, como hasta ahora. Pero los cupones presentados al Fondo para su pago se podrán redimir, de ahora en adelante, al cinco por ciento, como pago parcial. Los bancos prestarán el resto al Fondo. Los tenedores de bonos que acepten el 5 por ciento como pago parcial del interés que devengan sus cupones al siete y siete y medio por ciento no pierden por eso sus derechos al resto, y así se hará constar, con una marca superpuesta, en todos los valores. No se hace distinción alguna en cuanto a tenedores nacionales y extranjeros.

Según el informe de Mr. Tyler la cantidad intransferible recibida por el Fondo de Acreedores Extranjeros desde diciembre de 1931 hasta septiembre de 1932 asciende a 76.000000, y los atrasos a 26.000.000. Teniendo en cuenta que los atrasos aumentan de modo muy alarmante, la decisión del gobierno de reducir el tipo de interés al cinco por ciento ha sido muy bien recibida en los círculos financieros.

Inspección en la finca donde se encontro armas

Los peritos han informado que los proyectiles extraídos son del calibre cuarenta y cinco

MARIANAO, diciembre 13. (Martínez por teléfono.)

El Dr. Cowley y el Secretario doctor Enriquez, acompañados del señor González Durán, Capitán de la Guardia Rural, se personaron en la finca La Fernanda, haciendo una inspección en el lugar donde fueron encontradas en días pasados dos escopetas cargadas, una pistola y un revólver, esta inspección obedece a la creencia de que dichas armas fueron escondidas allí por varias personas que se dice viajaban en un auto pintado de amarillo y que tenían relación con los ocupantes del Ford volcado en General Lee y Real, en Marianao, durante los sucesos del pasado día 6.

COMPARECE FEDERICO MORALES

El exrepresentante a la Cámara señor Federico Morales Valcárcel, compareció ayer ante el doctor Cowley, que instruye el sumario prestando declaración, se guarda reserva sobre sus manifestaciones.

OTROS TESTIGOS

También comparecieron y declararon en la causa antes mencionada Gerardo Piamonte, Oscar Serrano, Pedro Puente, Raimundo Cruz, Quintiliano Eduardo y José Cuervo, quienes manifestaron no saber nada de lo ocurrido.

LOS PERITOS JANE Y SANGUILY

Los Tenientes del Ejército, Sanguily y Jané, examinaron ayer los proyectiles extraídos a los jóvenes Cañal y Rodríguez, por los cirujanos del Hospital, informando que los proyectiles son calibre 45.

CONTINUAN MEJORANDO LOS HERIDOS

Los jóvenes Rodríguez Cañal y Puig, continúan en el Hospital Militar, y, según informan los médicos que los asisten, su estado era de franca mejoría hasta las últimas horas de ayer.

Tomaron posesión ayer los nuevos representantes Veloso y López sustitutos de Freyre y Martínez

En vista del informe favorable de la Comisión de Actas, la Cámara los proclamó. El Sr. Germán López declara que honrará la memoria del Dr. Freyre, defendiendo sus mismos ideales

Celebró ayer tarde una brevísima sesión la Cámara de Representantes al solo objeto de proclamar a los suplentes de los señores Antonio Martínez Bárzaga y Gonzalo Freyre de Andrade, ya fallecidos.

Leída y aprobada el acta de la sesión anterior se dió cuenta con el dictamen emitido por el doctor Jorge García Montes, Presidente de la Comisión de Actas.

Este dictamen es favorable a los señores Andrés Veloso y Germán S. López, que legalmente solicitaron suplir a los desaparecidos.

La Cámara acordó por unanimidad la proclamación de los señores López y Veloso.

Al primero para sustituir al doctor Gonzalo Freyre de Andrade y al segundo para suplir al señor Antonio Martínez Bárzaga.

En seguida penetraron en el salón de sesiones los señores Veloso y López, entre los aplausos de sus compañeros, saludando a los miembros de la mesa presidencial y ocupando sus escaños.

A solicitud del señor Gronlier, la Cámara levantó la sesión.

CON EL SR. GERMAN LOPEZ

Hablando más tarde con el señor Germán S. López nos dijo lo siguiente:

—«Al tomar posesión de la vacante que por fallecimiento dejó vacía el doctor Gonzalo Freyre de Andrade aspiro a honrar su memoria, realizando, en beneficio de los grandes intereses de la Patria, los mismos esfuerzos desinteresados y honrados que él realizó».

Señor Germán S. López

LA VACANTE DE M. A. AGUIAR

Queda por cubrir la vacante dejada por fallecimiento del doctor Miguel Angel Aguiar. Posiblemente será cubierta por el señor Pío Arturo Frías, que la ha solicitado.

A ese efectó se reunirá la Comisión de Actas el jueves de la semana próxima.

La Asociación de Telegrafistas de Cuba se dirige al Ejecutivo para pedirle que le sean abonados sus haberes de agosto

Con fecha 12 del actual ha sido dirigida al Jefe del Estado, por la Asociación de Telegrafistas de Cuba, la siguiente solicitud a un tiempo modelo de corrección y sinceridad, que nos place reproducir literalmente.

Dice así:

General Gerardo Machado y Morales.

Hon. Señor Presidente de la República.

Palacio de la Presidencia.

Ciudad.

Honorable señor:

Los que suscriben, Presidente y Secretario de la Asociación de Telegrafistas de Cuba, a nombre y en representación de todos los compañeros de la República, tenemos el honor de dirigirnos a usted con el mayor respeto, obligador por las necesidades que nuestra situación económica nos impone mo'estando su atención, siempre ocupada en problemas nacionales de trascendencia, con la súplica de apoyo en las aspiraciones que esta exposición contiene:

Al disponer mensualmnete la Secretaría de Hacienda la situación de fondos para los pagos en general el Standard que se sigue nos coloca siempre en últitmo lugar preterición que estimamos injusta, ya que la índole de los servicios que presta la Secretaría de Comunicaciones, son tan importantes que pudiéramos decir que son el índice del progreso y de todas las actividades de la vida Nacional misma, y aunque no aspiramos a que nos de preferencia al resto de las Secretarías del Despacho, sí nos creemos merecedores a una mejor atención de la que actualmente venimos siendo objeto, si se tiene en cuenta que Comunicaciones no es una carga para el Estado, sino por el contrario una fuente de ingresos suficientes para cubrir sus propias necesidades.

Los Telegrafistas y demás empleados de Comunicaciones atravesamos por una situación en extremo difícil. Los de la capital aun no hemos percibido nuestros sueldos del mes de agosto, y es un más grave y digno de una inmediata atención por ese Honorable Ejecutivo, el precario estado de desesperación en que se encuentran nuestros compañeros del interior de la República, que hoy se cumplen 67 días de haber recibido su último check, que fué el correspondiente al mes de mayo.

Esta asociación, que velando por sus asociados y al propio tiempo por la buena marcha de la Administración pública y de los intereses generales del Estado desea exponer al Honorable Ejecutivo que los Telegrafistas Jefes Locales de Comunicaciones, como empleados solidarios administrativo manejan diariamente y tienen a su custodia miles de pesos por conceptots de distintas recaudaciones Nacionales e Internacionales, sin que el peculado nunca refulgencia de sus vidas modestas pero diáfanas, y es de temerse que pueda llegar el día en que siguiendo una Ley humana, se vean precisados a manchar sus manos olvidándose de todos sus principios sustentados, ya que resulta lógico que un hombre que no cuente con suficientes recursos para las necesidades más perentorias, no obstante su actuación honorable, tome dinero ajeno para salvar su vida y las de seres queridos.

Nosotros como ciudadanos identificados con las necesidades nacionales, somos los primeros en comprender y cooperar con los esfuerzos que realiza ese Honorable Ejecutivo por llegar al equilibrio de la situación económica actual, pero a la vez, venimos animados del absoluto convencimiento de que usted, en cuya equidad y espíritu de justicia confiamos, sabrá aquilatar nuestra petición dictando disposiciones que hagan más soportable nuestra situación y la de nuestras familias.

Con nuestro reconocimiento más profundo Honorable señor Presidente, quedamos muy respetuosamente.

Asociación de Telegrafistas de Cuba

Rafael Lauzán, Presidente, Rafael Rodríguez Toymil, Secretario.

El Gral. Loynaz del Castillo nos manifestó que no había ni iba a renunciar su cargo de Ministro

Es improbable que haya que refundir Secretarías para nivelar el presupuesto. Todavía no ha llegado el momento de hacer tales sacrificios. Ha cesado ya el pánico entre los cónsules

Se va confirmando cuanto informamos en nuestra edición del último sábado, respecto a la imposibilidad de causar baja en el presupuesto del departamento del exterior nada menos que veinticinco cónsules de carrera, debido, en primer término, a que materialmente era imposible trasladar número tan crecido de funcionarios, a la Patria, en compañía de sus familiares y pertenencias, rescindiendo, además, una cantidad de contratos firmados por los cónsules con los dueños de las viviendas arrendadas por éstos. El traslado hubiera costado, en el caso de llevarse a efecto, bastante más que la suma que el Estado se iba a ahorrar con la excedencia de tales funcionarios. Amén de motivo tan poderoso, hay otro, no menos importante, sin duda: la dureza que representaría dejar veinticinco funcionarios fuera de sus puestos, sin más horizontes para el porvenir, antiguos en la carrera de la que han hecho su forma habitual de vida, alejados desde hace muchos años de Cuba y, por lo tanto, desvinculados de la patria, y sin amistades, forzados a emprender nueva ruta en el camino de las probabilidades futuras. Indudablemente poda tan terrible hubiera resultado muy cruel, por lo que se pensó, con lógica que era mucho mejor y más humana la medida de rebajar un diez por ciento, en los haberes de todos los funcionarios de la carrera diplomática y consular.

La decisión aún no se ha dictado en firme, pero será una realidad y con ella, enorme alivio para todos los que viven consagrados a las carreras diplomática y consular.

ES DIFICIL LA REFUNDICION

Ayer se publicó que, debido a la crisis en los impuestos fiscales, fuente de ingresos de la que se nutre nuestra administración, se refundirán ciertas Secretarías del Despacho.

Se aseguraba que la de Estado se unirá a Justicia, y que Instrucción Pública se fundirá con la de Agricultura y que Comunicaciones volverá a integrar la de Gobernación.

Por ahora estas «noticias» carecen de base, limitadas a un destello más de gratuita oficiosidad.

Precisamente, en la Secretaría de Estado preguntamos a uno de sus altos jefes qué podría haber de cierto en ello y el funcionario, entre incrédulo y sonriente, nos dijo lo siguiente:

—Hace muchos años, las oficinas de Estado y Justicia estaban unidas, mantenían un solo jefe—el Secretario—aunque las oficinas—secciones y negociados—eran totalmente diferentes. Eran aquellos tiempos de simplicidad, tanto en Estado como en Justicia. Los asuntos que se ventilaban en ambos oficinas, no tenían la importancia que ahora tienen. La Secretaría de Estado, por citar un ejemplo, en diez años a esta parte, ha aumentando considerablemente en importancia: mantiene un nexo estrecho con la Liga de las Naciones, con la Unión Panamericana y sus relaciones internacionales de comercio han aumentado considerablemente en virtud de los convenios firmados. Sería anti-administrativo refundir ahora la Secretaría de Estado con la de Justicia, máxime si se tiene en cuenta que esta última también ha crecido considerablemente en su amplia importancia funcional. En cuanto a la unión entre la Secretaría de Gobernación y la de Comunicaciones existe sólo una probabilidad, pues la relación entre ambos departamentos aun después de separados, siempre ha existido y bien pudiera—transitoriamente— un solo Secretario hacerse, otra vez, cargo de las dos oficinas. Esto, sin embargo, no produciría ahorro considerable al Tesoro, ya que sólo podrían suprimirse un secretario y un sub secretario, pues, tanto en Gobernación como en Comunicaciones, el personal es hoy estrictamente el necesario para la buena marcha en ambos departamentos. Lo que sí me llama la atención—nos dijo por último—es saber que se quiere refundir Instrucción Pública con Agricultura, Comercio y Trabajo. Esto me hace pensar—agregó humorísticamente— en el dicho de «que tiene que ver la agricultura con las bellas artes».

En la propia Secretaría de Hacienda, por otra parte, personas bien informadas nos han dicho que «todavía no ha llegado el momento de hacer tales sacrificios, aunque por desgracia todo indica—la baja recaudación—que se tendrá que llegar a ello, a no ser que la reacción económica se haga sentir de una manera visible».

LOYNAZ DEL CASTILLO NO HA RENUNCIADO

El general Loynaz del Castillo, ministro de Cuba en Santo Domingo, que se encuentra en La Habana, acudió en la mañana de ayer a la Secretaría de Estado con objeto de entrevistrse con el doctor Orestes Ferrara, su jefe, como Secretario del Exterior.

El general Loynaz del Castillo, confirmando nuestra información de ayer, manifestó a los periodistas que no era cierto que hubiera o que iba a presentar su renuncia al cargo de ministro que ostenta. Ello lo dijo momentos antes de retirarse del edificio de Estado sin que lograra entrevistarse con el doctor Ferrara.

El diplomático a que hacemos mención repetimos, no volverá a Santo Domingo; pero, seguirá, en su calidad de Ministro, destinado a otra capital de América.

MENOR INTOXICADO

Al ingerir cierta cantidad de yodo se ocasionó una grave intoxicación, Hilda Espinosa Pérez, de 4 años de edad y vecina de Santa Felicia, letra C, de la que fué asistida en el centro de socorro de Jesús del Monte.

Una partida de merodeadores fué detenida

Se les ocupó diversas armas. Habían tiroteado una casa en Quemado de Güines, Sta. Clara

El coronel Amiel, jefe del Tercer Distrito Militar, Provincia de Santa Clara, dió cuenta ayer al Estado Mayor de la captura en la finca Palo Alto, término de Quemados de Güines, del blanco Patricio Gonzalez Chávez, uno de los componentes de la partida de seis hombres armados que en la noche del 8 al 9 del actual tiroteaon la casa de Pedro Bacallao Basterrechea, en la finca Barbería, de ese término, realizando actos contra el orden.

También comunicó dicho oficial, que fueron detenidos en el barrio Soledad, Cartagena, término de Rodas, los blancos Pedro Pérez Barrios, vecino de la finca Cabaña, al que se ocupó un revólver calibre 44 y un machete; Francisco Javier Martínez, de la finca San Francisco que llevaba un revólver 45, reglamentario del Ejército y ocho cápsulas y Marcelino Chávez Gálvez, de Guano Alto, al que se ocupó un machete y un cuchillo de punta. También son componentes de dicha partida.

Finalmente, que en la noche anterior hicieron acto de presencia en la colonia Rivalta, barrio de Hoyo de Manicaragua, dos hombres desmontados, armados de revólvers y machetes, los que preguntaron por Chicho Hurtado y después hicieron rumbo a la hacienda Viajaca.

INICIADA CAUSA POR LA DENUNCIA CONTRA UNA SOCIEDAD COMERCIAL

El Juzgado de Instrucción de la Sección Quinta ha radicado causa contra la sociedad de «Miñana y Hermanos», establecida en Rodríguez, 50, esquina a Dolores (Jesús del Monte), a los que acusó en la Judicial Rafael Soro Papio, de San Julio, 18, en Santos Suárez, de negarse el socio de aquélla, Pedro Andrés Alvarez, a devolverle la suma de cuatro mil trescientos pesos que le entregó en calidad de depósito. El señor Gervasio Miñana, componente, también, de la sociedad acusada, se suicidó recientemente.

POR HALLARSE SUJETO A OTRO PROCESO NO QUEDO AYER TARDE YA LIBRE

El inmenso público que colmaba la Audiencia, aclamó al viejo político liberal al conocer el fallo absolutorio. El informe del defensor doctor Rafael Guás Inclán, fué el definitivo

El general Baldomero Acosta, ex alcalde de Marianao y antiguo líder liberal de la vecina municipalidad ha sido absuelto ayer por la Sala Primera de lo Criminal de esta Audiencia, al comprobarse su inocencia en el proceso que se le seguía junto con otros varios más, por los delitos de falsedad en documento oficial y malversación de caudales públicos.

Baldomero Acosta

La defensa del viejo veterano de nuestra gesta libertadora, a cargo del doctor Rafael Guas Inclán, mediante las pruebas aportadas ante el Tribunal integrado por los doctores Manuel Martínez Escobar, presidente; Ricardo R. Duval y Enrique Guiral, demostró su inocencia y apenas terminado el juicio oral del proceso de referencia, la Sala dictó providencia en la que disponía que acordada sentencia absolutoria se pusiese en libetrad a don Baldomero.

LOS DEMAS ENCARTADOS, ABSUELTOS TAMBIEN

En la causa que nos ocupa figuraban como procesados, también, el ex tesorero municipal de Marianao Hilario Raventós,

Dr. R. G. Inclán

y el ex contador del mismo término Juan José Herrera, los cuales no han sido juzgados por encontrarse en rebeldía Igualmente aparecen procesados, pero en libertad, los empleados de ese ayuntamiento Eusebio Pérez Valdés, Francisco Garrerá, Manuel Pacheco, Antonio Muñoz, Ramón Suevos, Miguel Merfino, Pablo Rivero, José Zamora, Ricardo Benítez, Manuel Muñiz, Eloísa Rodríguez, Dulce María García, Juana García, Mercedes La Portilla, Manuela García, Mercedes Lemus, Juan M. Fernández y Alberto Lombard y los contratistas Ramón Martín Espinosa, Antonio Paz Permuy, Facundo Lemus, Manuel Regalado y Juan Mederos, los cuales, al igual que el general Acosta son absueltos y a los que defendieron los doctores Silvio Sanabria, compañero de bufete del doctor Guas; Adriano Carmona, José A. Zunzunegui, Julio César Fernández Rojas, Enrique Núñez Espinosa, Miguel A. Navarrete, Oscar Ochotorena y Angel Veiga, quienes demostraron la inculpabilidad de sus respectivos patrocinados.

POR QUE NO SALIO AYER DON BALDOMERO

A don Baldomero se le sigue otra causa por cohecho, por el «affaire» conocido por el de «las guaguas», y en la que se le acusa de aceptar determinada cantidad de dinero mensualmente para favorecer los intereses de una empresa de ómnibus que hace el servicio de Marianao a la Habana. En este proceso estaba excluído de fianza, pero la Sala Primera de lo Criminal de esta Audiencia, resolviendo favorablemente a su favor la solicitud del doctor Guas Inclán de que se le pusiera en libertad, mediante fianza de 500 pesos, la señaló, pero no habiéndola prestado aún, no pudo el general Acosta salir ayer del Castillo del Príncipe.

Hoy será prestada la fianza y podrá don Baldomero ser excarcelado, y libre, esperar el señalamiento del juicio que nos ocupa; en esta causa el fiscal interesa para el procesado la pena de un año, ocho meses y veintiún días de prisión correccional, habiendo sido juzgado y absuelto otro procesado al que se hacía la misma imputación que a don Baldomero.

LA ULTIMA SESION DEL JUICIO

Ayer se celebró la última sesión del juicio oral de la causa a que hacemos mención al comienzo de esta información, por falsedad y malversación. Numeroso público, como en las sesiones anteriores, acudió deseoso de presenciar los debates del acto y el resultado final.

Constituído el tribunal y presentes los procesados y sus defensors, y el fiscal, doctor José Valiente, y actuando de secretario el oficial de Sala señor Enrique Reyes Gavilán, comenzó la sesión, llamándose a los peritos mercantiles, señores Ramon Sarc y Pablo L Cortés, los cuales fueron renunciados por el fiscal y los defensores, aceptándolo la Sala. Le siguió el perito señor César Baccaró, designado por Gobernación, junto con el también perito Eloy García Figueroa, para practicar investigaciones sobre el desfalco denunciado. Dijo Baccaró que, en efecto, se notó la diferencia de algo más de $1.400.00 de la existencia en Caja, pero que no podía afirmar que hubiere malversación, por cuanto esa cantidad figuraba como pagada en las nóminas y demás comprobantes que habían en el Ayuntamiento de Marianao y que su impresión en la de que, de no comprobarse que esos documentos fueran falsos, el desfalco, desde luego, no existía.

Con esto terminaron las pruebas, concediéndose la palabra al doctor Valiente, fiscal, el que, mantuvo su petición formulada en conclusiones provisionales, que elevó a definitivas; interesó por malversación ocho años y un día de presidio mayor y once años de inhabilitación y por falsedad multa de $4.200.00 y ocho años de inhabilitación para don Baldomero Acosta y tres años de reclusión, por falsedad para los demás encartados. Fué breve el informe del fiscal.

Terminado, el doctor Guas Inclán informó, solicitando la absolución del general Acosta, sosteniendo que no solamente no estaban probados los delitos que imputó el fiscal a su defendido, sino que no existían.

También fué breve el doctor Guas al que siguieron sucesivamente los demás defensores, quienes se adhirieron, en sencillo informe, a lo solicitado por el doctor Guas.

Declarado el juicio concluso para fallo y cuando aún permanecía la audiencia invadida por una ola humana—válgase la frase—, se tuvo conocimiento de la providencia dictada por el Tribunal disponiendo la libertad de don Baldomero, por haberse acordado sentencia absolutoria.

El general Acosta, al conocer la resolución de la Sala, no pudo disimular su satisfacción y regocijo, abrazando a su defensor, doctor Guas, a los familiares que lo acompañaban a los amigos que lo rodeaban y a sus compañeros de proceso. Se pensó que podría presentar la fianza en la causa por cohecho de que hemos hablado, pero habiéndose retirado el Tribunal, no pudo llevarse a cabo la diligencia, lo que se hará hoy.

Según los peritos, el disparo que recibió Luis M. Dueñas fué hecho a veinte centímetros de distancia

Aseguró el procesado, Antonio Rodríguez, (a) **Fantasmita**, que tuvo que defenderse de la agresión. Declararon los testigos en sentido destavorable para el procesado. Sigue el juicio

Los doctores Mario E. Montero, Angel Mestre y Enrique de Almagro, integrantes de la Sala Segunda de lo Criminal de la Audiencia habanera, comenzaron a conocer ayer, en juicio oral y público, del proceso que se instruye a Antonio Rodríguez Bellido, (a) «Fantasmita», por la muerte de Luis Manuel Dueñas Mirella, en la casa que ambos ocupaban, Trocadero 58, altos. De fiscal actúa el doctor Fausto Alfonso y de defensor el doctor José M. Soublette.

En su prueba de confesión el procesado expuso que conoció a Dueñas hace algún tiempo, entablando amistad ambos, brindándole Dueñas su casa a la que llevó a su mujer, Antonia Hernández, pero él, el declarante, no hacía más que dormir, pues almorzaba y comía en la de su familia, entendiendo que Dueñas, bien por celos o porque quiso alquilar a otra persona la habitación que él ocupaba, le pidió que se mudara.

Negó Rodríguez Bellido que explotara a Antonia y también negó que con ella tuviera discusiones.

Refirió que el día del hecho, 24 de Septiembre último, llegó a la casa de Trocadero y Dueñas le preguntó que cuándo se iba a mudar, a lo que le contestó que lo haría cuando tuviese dinero y que lo esperara unos días. Entonces,—siguió diciendo el procesado—, Dueñas lo cogió por la espalda del saco y lo sacudió, dándole una patada en la pierna derecha e internándose en la casa; creyó que todo había pasado, pero, lejos de ellos, Dueñas regresó a donde él estaba, con un cuchillo en la mano, acometiéndolo, por lo que tuvo que defenderse, haciéndole los disparos que le produjeron la muerte.

Dijo Antonio que él siempre ha trabajado de sombrerero en casa de sus padres y en la de Maribona, pero cuando el suceso hacía ya dos meses que estaba cesante.

Nada más dijo, de interés el matador de Dueñas, y fueron llamados a informar los médicos forenses, doctores José Muñiz y Francisco Polanco, los que ratificaron la diligencia de autopsia del cadáver de Dueñas. Y afirmaron que la víctima era mucho más fuerte que el victimario y que el primer disparo debió haberlo recibido aquél a veinte centímetros de distancia de su agresor, ocupando ambos el mismo plano.

Angel Lavín, dependiente de la ferretería donde Rodríguez compró el cuchillo que apareció en la mano de Dueñas, después de ser agredido por el procesado, dijo que recuerda haber vendido la referida arma, pero no recuerda ahora si fué a Rodríguez, aunque en la diligencia de reconocimiento en rueda de presos afirmó que era el mismo. Respecto a esa disparidad expuso que cuando la rueda se llevó a cabo el procesado vestía de distinto modo que los demás presos, por lo que sobresalía de entre ellos; ésto lo manifestó a preguntas del defensor, doctor Soublette.

Virginia Reyes la mujer de Dueñas, expresó que conoce al procesado de cuando vivían juntos todos en la casa de Trocadero; agregó que Rodríguez maltrataba a su compañera constantemente y debido a los escándalos que daban, Dueñas resolvió exigirle a Rodríguez que se mudara con su mujer, Antonia Hernández y le ofreció dinero repetidas veces para que lo hiciera por si carecía de él, para que lo antes posible se fueran.

El día de los hechos—siguió diciendo la testigo—, Dueñas repitió su ofrecimiento de dinero para que se mudara Rodríguez con la Hernández y hecho esto el procesado se retiró al interiór, yendo detrás Dueñas para ver a dónde se dirigía, surgiendo la tragedia, que ella no pudo precisar en detalles. Aclaró a preguntas del doctor Montero, que Dueñas no perseguía a Rodríguez cuando éste iba al interior de la casa y que aquél no dijo «oye, muchachito, te voy a dar una puñalada».

Cecilia Leges, que estaba de visita en la casa de Trocadero el día del suceso, declaró también; manifestó que hubo una discusión en la cual Dueñas preguntó a Rodríguez que cuándo se iba a mudar, contestándole el último que no se mudaba, marchándose Rodríguez hacia adentro y yendo detrás de él Dueñas, el que le preguntó nuevamente si se mudaba o no, sonando los disparos. Afirmó que Dueñas no tenía arma alguna en las manos y ella misma se inclinó para saber si estaba aun vivo, pudiendo asegurar, por ello, que no llevaba cuchillo. También aseveró que Dueñas no maltrato a Rodríguez Bellido, aunque en ésto difiere la testigo, pues en el juzgado dijo que sí lo había maltratado.

Compareció, acto seguido, a declarar Antonia Hernández, la mujer de Rodríguez. Dijo que Dueñas quería que se mudaran para alquilarle a otro que le daba más por la habitación y al decirselo al procesado, este pidió una prórroga hasta el once del siguiente mes de octubre, en que había de recibir un dinero. Pero Dueñas insistió y le dijo: «oye, muchachito tienes que mudarte, si no te voy a dar una puñalada». Dueñas, en la discusión, le dijo a Rodríguez que había descolgado las lámparas que eran de él, y que se tenía que ir a las buenas o a las malas y le dió una patada, sacando un cuchillo a la vez. Rodríguez se dirigió rápido al interior y como Dueñas —sigue diciendo la declarante—, le seguía con el cuchillo, disparó para defenderse.

Fernando Chile, sub inspector de la Judicial, informó que el procesado, resuelto a dar muerte a Dueñas, adquirió de antemano el cuchillo, el que colocó junto a la víctima para aparentar que lo había acometido y que había tenido que defenderse. Respecto a la causa de la tragedia, expuso lo que ya se conoce sobre la exigencia de Dueñas a Rodríguez de que se mudara con su mujer.

También declararon Salvador Orancio, quien detuvo al procesado, el cual le manifestó que había matado a un hombre; subió a la casa y vió a Dueñas tendido en el suelo, muerto, con un cuchillo al lado; Tranquilino García, vigilante, el que expresó que no vió cuchillo alguno junto a Dueñas y que los muebles estaban en desorden. Aclaró que cuando él llegó a su casa, ya Orancio había estado allí.

Con la declaración de este testigo terminó la sesión de ayer, siendo suspendido el juicio para proseguirlo el próximo viernes, 16, a las dos de la tarde, en que continuará la prueba de testigos.

LA MUERTE DEL DR. DUEÑAS

Por enfermedad del doctor Carlos M. Palma, defensor de Leonardo López Dávila, en la causa que se sigue por la muerte del doctor Emilio Dueñas, se suspendió el juicio de ese proceso, hasta nuevo señalamiento.

M.E.C.D. 2016

Se calculan en 20,000 los muertos y heridos paraguayos y bolivianos en el Chaco Boreal

LOS FORENSES DIRAN HOY SI LA JOVEN LILIA FUE MUERTA O SI SE SUICIDO

El amigo de la víctima declaró que ésta se había suicidado y la condujo al hospital, pero se supuso también en el primer momento que había sido un crimen, por la dirección del proyectil

En la primera habitación de la casa San Nicolás número 12, residencia del señor Jenaro Pernas Prados, corredor, ocurrió en la tarde de ayer un lamentable suceso, que la policía está tratando de investigar, para comprobar si es un hecho punible o no.

En la citada habitación residía desde hace un mes, la joven Lilia Benítez Tabares, natural de la Habana, de 24 años de edad, en unión de un joven, nombrado Diego Herrera Portillo, de 25 años, empleado en la Tesorería General y con domicilio en Cadenas número 44, en Guanabacoa.

DIVORCIADA

La joven en cuestión, está en trámite de divorcio de su esposo Juan Menéndez, que reside en Camagüey, a cuyo fin vino para la capital, entablando ella amistad íntima con Herrera.

De la unión de Juan y de Lilia, vinieron al mundo, cuatro hermosas criaturitas, dos de ellas hembras y dos varones, los que están al abrigo de su abuela materna, señora Eloina Tabares, domiciliada en Belascoaín 120.

EL SUCESO

La habitación, que ocupaban en San Nicolás 12, Lilia y Herrera, está instalada ricamente, y hace un mes que para este lugar trasladaron su nido ambos jóvenes. Pagaba ella por la vivienda y la comida la suma de 25 pesos, mensuales.

En la tarde de yer, después que la joven Lilia terminó de bañarse se dirigió a su habitación. Poco después hacía su aparición el joven Herrera el cual despojándose del saco que vestía lo puso sobre una silla, así como el revólver calibre 38, niquelado.

Lilia, sin que se pueda explicar los motivos, tomó el revólver y sentándose en un sillón que tenía a los pies de la cama, se disparó un tiro sobre el pecho, cuyo proyectil fué a atravesar el forro del espaldar de dicho mueble, alojándose después en la pared, cerca del suelo.

AL HOSPITAL

Inmediatamente después del disparo, acudió el señor Pernas, que se encontraba en el baño, solicitando el auxilio del vigilante 1945, quien sin pérdida de tiempo condujo a la lesonada al Hospital.

El doctor Muxo y el alumno Fernández, reanimaron a la lesionada suministrándole inyecciones de adrenalina, ordenando rápidamente que fuera trasladada a la mesa de operaciones.

Según el certificado médico, Lilia presentaba una herida producida por proyectil de arma de fuego, en la región precoldiar, con salida del impacto por la escapular. También presenta tatuajes de pólvora.

LO QUE DICE HERRERA

El capitán Prats, al mando de la Quinta Estación, se constituyó en el Hospital de Emergencias, iniciando las actuaciones de rigor, tomando declaración a Herrera y a Pernas. Dijo el primero que llegó a casa de su amiga, encontrando a ésta sentada en una butaca, pues había acabado de bañarse. Mientras se quitaba el saco, puso el revólver sobre una silla, advirtiendo que Lilia tomaba en sus manos dicha arma y llevándosela al pecho, sobre el corazón, sin mediar palabra alguna, se hizo un disparo.

Agregó que en unión de Pernas y del vigilante, auxilió a la joven, conduciéndola a Emergencias.

FALLECIO LILIA

Cuando los galenos del hospital se disponían a suministrarle a la lesionada la transfusión de sangre, dejó de existir a consecuencia de la gravísima herida que recibió.

LA MADRE DE LA JOVEN

Eloina Tabares, vecina de Belascoaín 120. Acudió a Emergencias, manifestando al oficial actuante que era madre de Lilia, así como que ignoraba lo sucedido a su hija. A preguntas que se le hizo, expuso que hacía tiempo que no sabía de la joven, pues no frecuentaba su casa, teniendo ella a su cuidado los nietos, debido a que su hija estaba separada de su esposo y en trámite de divorcio.

Pernas, aseguró en su declaración que desconocía por completo la forma como se desarrollaron los hechos, pues cuando tuvieron lugar él se encontraba en el cuarto de baño.

Nunca, durante el poco espacio de tiempo que residen en su casa los jóvenes citados, les oyó pelear.

SE HARA UNA INSPECCION

Por el Juzgado se llevará a cabo una inspección ocular en la casa, para aclarar como pudo desarrollarse el suceso, si ha sido un suicidio o un hecho criminal, en el que esté complicado Herrera.

Por pronta providencia, Herrera ha sido detenido, hasta tanto se diafanice su situación.

UNOS VERSOS

Sobre una coqueta, la policía ocupó una libreta, con distintas poesías, entre ella una titulada: «Por qué? y otra escrita en un papel denominada «Mi Odio».

Créese que la joven estuviera aburrida de la vida, por los sufrimientos que en estos últimos días ha tenido, con motivo de las comparecencias en los juzgados, para ultimar la disolución del vínculo matrimonial.

Existe otra versión, que solo recogemos a título de información, y que, Herrera, pudo ser quien disparara contra la joven, por celos que de ella tuviera. Todo esto, se podrá aclarar satisfactoriamente, cuando se lleve a cabo por el Juzgado la inspección ocular en la habitación donde ocurrió el drama sangriento.

ENTREGADO EL CADAVER

El cadáver de Lilia ha sido entregado a la autora de sus días, con la obligación de presentarlo en el Necrocomio, para la práctica de la autopsia.

El Juez de Instrucción de la Segunda dejó en libertad al joven Herrera.

El Senado y la supresión del impuesto al radio

CONTRA lo que parecía lógico en vista de los resultados negativos que tenía que dar y viene dando el desmedido impuesto sobre los aparatos receptores de radio, permanece estancada en el Senado la proposición de ley aprobada por la Cámara de Representantes que deroga ese oneroso tributo.

Por lo visto el Senado no se ha dado cuenta del fin práctico a que responde la abolición de tal gravamen, cuando no se ha dado prisa en sancionar la proposición de ley de referencia, que evidentemente tiende a reparar un error de los no pocos que se han cometido en materia tributaria con daño para el propio Estado.

Es, en verdad, inexcusable que el Senado no se haya percatado de que ese tributo —fracasado al no haber rendido ni remotamente lo que fantásticamente se imaginó al crearlo— ha dado motivo para que se reduzcan en un noventa por ciento las importaciones de receptores de radio, accesorios y tubos para los mismos, por lo cual, con muy buen juicio, se procura reparar el quebranto que ésto implica para las rentas fiscales, suprimiendo la causa que lo ha determinado.

Como era de prever y debió haberse previsto, los resultados de este impuesto son funestos para el erario público, no sólo por lo que en sí representa la baja que ha provocado en las recaudaciones de Aduana, sino también por todo lo que se deriva del decaimiento de un comercio que resistía relativamente bien los efectos de la crisis económica y rendía, por diversos conceptos, otros beneficios al Estado, cuyos intereses se están perjudicando sin posibilidad de compensación.

No la hay, por dos razones muy simples: porque el tributo es impopular y porque la mayoría de los contribuyentes no podrían pagarlo aunque ese fuera su deseo, por falta de recursos. Y ante este hecho, que en vano ha pretendido modificar la Secretaría de Hacienda amenazando con medidas severas y hasta extralegales, sería absurdo mantener el impuesto con la pretensión de obtener de él provechos que no da ni habrá de dar, desperdiciando, en cambio, los que sin esfuerzo se sacaban de la importación, la cual ha contenido casi en lo absoluto, con perjuicio para los intereses del Estado.

Esto es tan claro, que más no puede serlo, y de ahí que constituya un acierto la iniciativa de abolir el lesivo gravámen antes de que desaparezca por completo el comercio que tan torpemente ha castigado, y sea demasiado tarde para que se rehaga. La cuestión no admite dudas; pero si las hubiera, fácil sería aclararlas comparando lo que ha dejado de producir al Estado ese comercio, por derechos de importación y otros conceptos, con lo que está produciéndole el impuesto, sin perder de vista que su recaudación necesariamente habrá de ir disminuyendo, por razón natural, al no venderse, como no se venden hoy, aparatos receptores de radio.

Nada de esto, que es lo que seguramente inspiró la proposición de ley de referencia y decidió a la Cámara de Representantes a aprobarla, debe ignorarlo el Senado, que tiene los mismos motivos para estar bien informado del asunto. No se explica, pues, que ese Cuerpo Colegislador lo postergue, dando lugar a que no sólo el Estado, sino la Nación, sufran los quebrantos que dejamos señalados. Y si son o no ciertos, lo dice con sobrada elocuencia el hecho de haber disminuido las importaciones de receptores de radio en un noventa por ciento, según informes privados que nos merecen entero crédito por proceder de personas respetables y que por propio interés han investigado la exactitud del dato.

El Senado no debe, no puede desechar la iniciativa de la Cámara sin dar explicaciones que lo justifiquen, porque eso sería colocarse en mala postura ante la opinión pública y buscarse la enemiga de los millares de ciudadanos a quienes afecta la medida propuesta y espéran su resolución. No se vislumbra un solo motivo para el «impasse», pero, si lo hubiera, hay que exponerlo, para ver si convence. Con decir esto más mostramos partidarios de que se discuta la cuestión ampliamente y en todos sus aspectos. Por nuestra parte estamos dispuestos desde luego a la crítica que nos corresponde ejercer, de acuerdo con nuestro ministerio; mas no a cerrar los oídos a cualquier posible razón que por ahora no le nos alcanza, aunque creemos haber estudiado bien esa plausible iniciativa legislativa, sin lo cual no la apoyaríamos resueltamente, como la apoyamos.

LA BIBLIOTECA DEL CONGRESO AMERICANO ES LA MAYOR DEL MUNDO

WASHINGTON, diciembre 13. AP. Según el informe anual del bibliotecario Herbert Putnam, la biblioteca del Congreso americano es la mayor del mundo.

Al demostrar que la colección de libros asciende a 4,477,431 tomos, sin incluir millones de mapas, manuscritos, composiciones musicales y grabados, Putnam dijo: «Estudiando las más recientes estadísticas, hace ver claramente que la biblioteca del Congreso es la mayor del mundo».

Ofelia Rodríguez Acosta habló en el Lyceum ayer

Negó que existiera tragedia biológica en la mujer, sino sólo conflictos de derechos

Muy pocas veces se ha visto tan concurrido el Lyceum, como ayer. Y al número es menester agregar la calidad.

Ofelia Rodríguez Acosta, nuestra muy admirada compañera, novelista y escritora cubana de vigorosa mentalidad, ocupó la tribuna de la prestigiosa institución del Vedado para continuar el debate, iniciado por el doctor Aragón, sobre la tragedia biológica de la mujer, tomando como punto de partida el célebre libro del profesor Nemilow.

A las seis, la señorita doctora Piedad de la Maza, desde el estrado presidencial abrió el acto, comenzando la señorita Rodríguez Acosta la lectura de su conferencia, preguntándose si realmente existía la tragedia, y si ello era cierto cuáles eran sus causas y remedios. Estudió luego los cuatro períodos que establece el ensayista ruso y sienta como principio que no existe tragedia biológica propiamente dicha, sino que ésta se produce en cuanto se establece el conflicto entre los derechos biológicos de la mujer y la moral social vigente.

Comenta cómo los prejuicios sociales, oponiéndose a las leyes de la Naturaleza, hace que la mujer viva en constante tragedia.

Continuó la conferenciante haciendo un resumen histórico del origen de la familia, indicando que la estructura moral de la sociedad está basada en un interés económico de clase. Estudió la mujer proletaria y cómo a ella no llega la cultura ni las posibilidades económicas para alzarse hasta ella.

Terminó la señorita Rodríguez Acosta asegurando que cuando en una realidad económica, la mujer tenga el derecho que le corresponde, todos estos problemas estarán resueltos.

Terciaron en el debate los doctores Pérez Cubillas, Aragón, Loló de la Torriente, Santamarina y nuestro di lecto compañero José Manuel Valdés Rodríguez. Discusiones muy animadas e interesantes se suscitaron.

Al dejar la tribuna, la conferenciante fué por algunos minutos vivamente aplaudida.

Ofelia Rodríguez Acosta — vista por Hernández Cárdenas — notable novelista y escritora, que disertó ayer desde la tribuna del Lyceum, sobre la tragedia biológica de la mujer, suscitando animado debate.

Se persigue a los elementos de mal vivir

Comisionado el Tte. Miguel A. Rodríguez, para comandar la 11a. Estación de Policía

El Jefe de la Policía, comandante Ainciart, ha ordenado a los Expertos para que persigan tenazmente al elemento maleante y especialmente en la demarcación de la Tercera Estación.

Tan pronto como el Jefe de los Expertos recibió la orden, comisionó a sus subalternos para la persecución de esos elementos, siendo arrastradas infinidad de mujeres que pululan por las calles.

EL CAPITAN CERT. CON LICENCIA

El Jefe de la Policía ha comisionado al teniente Miguel Angel Rodríguez, para que comande la 11 Estación de Policía, por estar gozando de licencia el capitán Cert.

Desde anoche el teniente Miguel Angel Rodríguez se hizo cargo de dicho prescinto.

ROBARON EN EL SALON DE BILLARES «EL RECREO»

En horas de la madrugada se cometió por autores ignorados, un robo en el salón de billaes «El Recreo» que está situado en 10 de octubre 659, de la propiedad de Conrado Lugo, vecino de Los Pinos.

De un escaparate lograron sustraer un juego de bolas de billar y unos zapatos, propiedad de Roberto Costa Arián, vecino de Santa Ursula número 20.

Nuestro idioma — Por ABELA

—Según el Diccionario, un pacto es un concierto.
—Ahora busca concierto, y verás que es algo de música.

En la República de los Soviets, el empresario, que es el Estado, lleva a cabo diversos medios para el éxito con el proletariado

En su perfecta organización, el trabajador goza de vacaciones y asueto y para las mujeres hay disposiciones especiales.—En los clubs proletarios comunistas se dan conferencias.—

NOTAS DE RUSIA

XX

Por Raúl MAESTRI

LAS novedades de Rusia son las fábricas. A los comunistas inspiran orgullo y entusiasmo; a la gente neutra de la calle, todavía salpicada del polvo campesino, respeto, admiración, quizás asombro o espanto; al viajero, por lo menos, un vivo y crítico interés. Porque estamos en la tierra de la dictadura del proletariado, del proletariado industrial, y es natural por lo mismo que asignemos particular importancia a estas instituciones donde el destino y la vida de los trabajadores se hace materia y símbolo. Y las fábricas soviéticas responden ciertamente al interés acumulado del visitante.

Estas fábricas—he visitado muchas, de industrias distintas y en distintas ciudades—son distintas a las del resto del mundo. Que no se venga con chistes de mal gusto: sí, en estas fábricas hay directores y capataces, y horas fijas de trabajo, y salarios a destajo, y hasta oposición de intereses; pero nada de esto viene a cuento, esto no es sino el camino que conduce a los divertidos cerros de Ubeda. Estas fábricas son distintas, ante todo, porque no dan esa impresión descarnadamente objetiva de trabajo de unos y aprovechamientos de otros, de otros invisibles. Estas fábricas no dan la impresión de ser solamente lugares de trabajo, sino en ellas se percibe también la voluntad—al menos, la voluntad—de ser también lugares de vida, de emulación, de enseñanza y de crecimiento. Esto es lo radical y lo extraordinario: estas fábricas son un espacio vital, no un mero pretexto económico.

Este ambiente, en el más exacto sentido de la palabra humano, se logra—en lo aparente; quede para otra oportunidad adentrarnos en lo recóndito—mediante la prueba y el testimonio irrecusable que el obrero no es para la fábrica solamente, ni aún en primer término, el portador de esa mercancía que se llama fuerza de trabajo. Y seguramente por lo mismo la fuerza de trabajo aumenta y se depura. La fábrica soviética quiere ser, y de hecho lo ha conseguido, el escenario vital del trabajador, quiere ser fábrica y escuela y parque y fonda y hospital y teatro. Lo es.

En la fábrica soviética, como en el Estado soviético, se constata una mezcla curiosa, inteligente, de coacción y de libertad. El empresario—el Estado—sigue una política definida, se ha trazado un plan concreto, y para realizarlos pone en juego los diversos medios a su alcance: la persuasión, mediante la propaganda escrita y la propaganda oral de sus representantes en el comité de la fábrica, y mediante su influencia en las organizaciones sindicales y políticas en contacto con el proletariado. La presencia del poder del Estado es fuerte e imponente. Pero el trabajador de la fábrica disfruta de un amplio derecho de discusión, de crítica, de iniciativa, y del derecho de hacer valer sus opiniones democráticamnete en el soviet de la fábrica. El knut decantado queda para las imaginaciones enfebrecidas de ciertos sectores extranjeros.

Además, aquí se practica una política social avanzadísima. Los comités de fábrica no son una frase, como en ciertos países en que se juegan con ellos, sino una realidad palpable y actuante. El comité de fábrica—institución que no presenta un carácter político militante—tiene voz y voto sobre todos los asuntos de interés colectivo, y tanto los directores de la fábrica como las superiores instancias burocráticas se cuidarían mucho de despedir a un trabajador o modificar los salarios sin consultar anteriormente al comité. Actualmente, además, el comité y la totalidad de los trabajadores tienen derecho a opinar sobre la marcha técnica y administrativa de la fábrica, a formular críticas y sugerir innovaciones. E importa atenderlas o seguirlas, si no se quiere arriesgar el desprestigio o la revuelta. Y no hay que decir que estos comités se integran de manera democrática, mediante el sufragio de los trabajadores de esa fábrica.

Pero a esto no se reduce la política social soviética. Existe un sistema elaborado y completo de vacaciones para los trabajadores, un mínimo de quince días anuales, aparte de los días reglamentarios de asueto. Vacaciones con sueldo, naturalmente. Igualmente un sistema de seguros contra enfermedad, invalidez, etc. Para las mujeres están en vigencia disposiciones especiales, particularmente favorables para la obrera en cinta o en período de lactancia. El trabajo de los menores es objeto también de una atención especial, y solo se permite en ciertos trabajos y con un justo máximo de horas. Por último, aquellos trabajos dañinos para la salud traen consigo ciertas compensaciones: a más del mayor salario, menos trabajo y mejor alimentación. En Rostov, por ejemplo, en la enorme fábrica de tractores de aquella ciudad, en las calderas, se da a cada trabajador cada media hora un vaso de leche y cada uno trabaja un máximo de seis horas diarias.

En la URSS rige, por disposición legal y desde hace tiempo, la jornada de ocho horas. Pero ya en la actualidad, en vista de la sobreoferta de trabajo y también correspondiendo a la mayor estabilidad económica del país, se ha pasado en muchos ramos de la industria, sobre todo en la industria pesada, a la jornada de siete horas, y tanto los sindicatos como las instancias gubernamentales no consideran con ello haber llegado al fin.

Sobre todo, en la fábrica soviética parece haber ganado terreno y prosperado el entusiasmo oficial, nacional, según el cual la totalidad del pueblo trabaja hoy para el bienestar futuro de la totalidad. El punto que pudiera servir de extremo de tensión contra el proletariado es el Estado: toda otra clase importante está abolida; ahora bien, hasta ahora, no puede decirse que este Estado soviético se haya constituído en clase por sí mismo o se inspire en otros intereses extraños. Cabe discusión en cuanto a las direcciones que persigue este Estado, en cuanto al tiempo de trabajo que pide a los ciudadanos, pero esencialmente no puede dudarse de su carácter proletario. La situación, en sí misma, es todo menos que sencilla; pero estos pensamientos son los primeros al respecto, y son legítimos y seguramente son los que se abren paso en la masa.

La fábrica soviética no deshonra a la URSS. De ella se conserva un recuerdo positivo—mas desde un punto de vista social y político que técnico y organisatorio. Cuando se la recuerda no se piensa solo en las grandes salas de trabajo rudo y sucio sino también en los clubs vecinos de todas, donde los obreros gozan de una existencia culta, humana, limpia y entusiasta. Clubs donde se hace y entusiastas. Clubs donde se hace sport, donde se dan conferencias, donde hay bibliotecas, exposiciones, donde se hace teatro. Grandes y modernísimos edificios que son el exponente de una vida nueva. Y es justo el doble recuerdo, ya que estos dos aspectos forman un todo único.

Personalmente, no creo que la fábrica soviética, tal como ella es hoy, haya resuelto definitivamente el grave problema industrial, en lo que éste tiene de problema humano. El trabajo del moderno obrero industrial, fabril consume energías que no vuelven, mecaniza la inteligencia y objetiviza la personalidad. El elemento inhumano que él presenta sólo podrá vencerlo una sociedad económicamente rica y políticamente justa, que reduzca la jornada de trabajo a su expresión racionalmente mínima y ofrezca al individuo trabajador oportunidades cultas y contentas, creadoras, en que emplear el resto de su tiempo. Este no es el caso de la URSS, por lo menos todavía y enteramente. Pero ello no es óbice para que la fábrica soviética, enfilada hacia el futuro, deje de merecer una valoración francamente positiva.

Raúl MAESTRI.

ENORMES PERDIDAS HAN SUFRIDO LAS TROPAS DE LOS REFERIDOS PAISES

El edificio de la misión inglesa de Makthlawaiya, convertido en hospital de sangre en Paraguay. Las tropas paraguayas se han apoderado de varios fuertes en el sector de Saavedra

BUENOS AIRES, diciembre 13. AP.—Los ganaderos americanos que han llegado hoy a ésta procedentes de la región del Chaco donde combaten paraguayos y bolivianos, aseguran que las bajas por las dos partes son enormes.

Dicen que los cálculos extraoficiales hacen subir los muertos y heridos paraguayos a 12.000 y los bolivianos a 18.000.

Desde Julio, según cálculos extraoficiales también, las fuerzas paraguayas aumentaron desde 30.000 a 40.000 y ese número ha sido aumentado considerablemente desde entonces. Hace varios meses se anunció semioficialmente que 20.000 soldados paraguayos estaban en el Chaco.

El edificio de la misión inglesa de Makthlawaiya, en Paraguay, se ha convertidos en hospital de sangre y está lleno de soldados heridos. El Paraguay ha requisado todo el ganado disponible, dando vales que no son redimibles inmediatamente, pero ofreciendo precios ligeramente superiores a los que rigen en los mercados.

El aumento de las lluvias mientras tanto, no ha abatido el ardor de la lucha.

LOS BOLIVIANOS SE APODERAN DEL FUERTE PLATANILLOS

LA PAZ, Bolivia, diciembre 13. AP. Oficialmente se anunció hoy que las fuerzas bolivianas se apoderaron del fuerte Platanillos.

La recaptura de esa posición se considera de gran importancia por ser llave de una carretera del Chaco. Los expertos opinan que ahora que los bolivianos tienen la iniciativa pronto ocurrirán grandes acontecimientos.

LOS PARAGUAYOS AVANZAN EN EL SECTOR DE SAAVEDRA

ASUNCION, Paraguay, diciembre 13. AP.—El ministro de la Guerra ha publicado hoy un boletín declarando que las fuerzas paraguayas se han apoderado de varios puntos del frente boliviano en el sector del fuerte Saavedra.

Agrega que las tropas paraguayas han rechazado un ataque cerca del fuerte La China, en el sector de Platanillos, y que los bolivianos tuvieron muchas bajas.

Un cobrador del Centro Gallego que se alzó, apareció anoche, con dos navajazos en el vientre

Detrás de la finca denominada «Narciso Rojas», en el reparto Lawton», apareció esta madrugada muerto, un individuo de raza blanca, cuyas generales se desconocen, debido a que no se le ha encontrado documentación alguna que pueda identificarlo.

El médico de guardia en la casa de socorro de Luyanó, reconoció el cadáver certificando que presentaba dos heridas incisas, en la región abdominal, una que solo alcanza las costillas y la otra, penetra en la cavidad, con procedencia de los intestinos.

Junto al cadáver se ocupó una navaja barbera, toda ensangrentada y teniendo en su acerada hoja, adheridos partes de las asas intestinales.

El capitán Randin y el sargento Castañeda, que se constituyó para iniciar las actuaciones, ocuparon en un bolsillo del saco, un papel escrito a lápiz que dice: Señor Juez. No culpe a nadie de mi muerte. Carece de firma, por lo que no ha sido posible saber sus generales.

El occiso, vestía un pantalón blanco, saco color carmelita, zapatos amarillos y sombrero de pajita.

Para consumar el hecho, según se desprende de las actuaciones el desconocido, se despojó del saco, se levantó la camisa y se rodó los pantalones. Una vez en esta situación, con la navaja se dió los dos tajos.

La policía cree que el occiso sea una tal Salvador Méndez, como de 40 años, vecino de Factoría número 43, cobrador del Centro Gallego, que se alzó con la suma de 848 pesos, dejando a su hermana una carta, donde le decía que iba a suicidarse.

Anoche el presidente de la Comisión Ejecutiva del Centro Gallego, hizo la denuncia de estafa contra Salvador Méndez, entregando además en los Expertos, la carta donde manifiesta sus deseos de matarse.

IDENTIFICADO

En el lugar del hecho se personó el señor José Amegeiro Cerviño, vecino de Factoría número 43, identificando al occiso, como Salvador Méndez Pérez, residente en su domicilio, el cual, desde hace dos días, desapareció de la casa.

Con la identificación de Méndez se comprueba que consumó sus propósitos suicidas, debido al desfalco que efectuó en el Centro Gallego, de donde era colector.

Con todo lo actuado se le dio cuenta al juez de guardia, entregándose el cadáver a sus familiares, con la obligación de presentarlo en el Necrocomio.

El impuesto sobre intereses resulta contraproducente

EL DOCTOR ALMAGRO OPINA QUE, EN VEZ DE AUMENTARLO, DEBIO SER SUPRIMIDO, PARA BENEFICIO DEL PAIS

La resolución que, según publica el DIARIO DE LA MARINA en su edición de 13 del actual, ha dictado la Secretaría de Hacienda sobre el pago del Impuesto sobre intereses, aclarando o ratificando que el pagó de este impuesto es independiente de que se cobren o no los intereses que grava, es golpear una vez más y más durante la herradura en vez del clavo.

Desde un principio fué este impuesto una equivocación, pues si se pretendía que lo pagasen los rentistas que perciben los intereses, debió evitarse que éstos pudieran hacerlo gravitar sobre sus deudores, como desde un principio viene sucediendo. Lo que procedía era haberlo suprimido tan pronto como se vió que no llenaba su finalidad tanto más cuanto no tiene sólo esa ineficiencia sino que además viene a gravar a quien no sólo es ajeno a los fundamentos del impuesto sino que está ya suficientemente acosado por éstos y además no es materia gravable, pues es la necesidad.

Claro está que, dentro del criterio que se viene practicando y que tiende a la confiscación de los bienes gravados y a la destrucción total del deudor, sí son gravables, pero es además de inhumano, poco hábil e impolítico.

El resultado más inmediato de esa medida es forzar al acreedor a ejecutar, pues si tiene que pagar por intereses que no percibe lo indicado es suprimir los intereses desposeyendo al deudor, pues muerto el perro se acabó la rabia. Con lo que si acaso, solo para el acreedor podrá haber beneficios, si gracias a la mayor depreciación que el aumento de ejecuciones causará, se puede quedar con la propiedad hipotecada por un mínimo porcentaje de su valor, como viene sucediendo. Así, un impuesto creado para que lo pague el acreedor o rentista no solo no lo alcanza, sino que, forzado por el Estado a ejecutar en estos momentos de reajustes, de crisis, de expectación, todo lo que ahuyenta a los inversionistas, le brinda la oportunidad de hacer un festín de sus deudores.

Ese impuesto que primero se estableció al 2 por ciento y que, tan torpemente, ha sido elevado al 4 por ciento en vez de suprimirse, debe desaparecer, no solo por razones económicas, porque no llena su objeto, sino hasta por humanidad, pues que sin beneficio para el Estado tiende a la depauperación de una clase tan numerosa hoy en este desgraciado país.

Habana 13 de diciembre 1932.

Dr. I. Almagro.

HURTO DE UN PAQUETE

Segundo Urribari Cabrerabi, chófer de uno de los camiones de la empresa La Vencedora del Cerro, vecino de Santo Tomás 39, denunció a la policía, que del expresado vehículo le habían sustraído un paquete que apreciaba su contenido en la suma de 60 pesos, más un cheque por valor de 30 pesos sin que tuviera sos pechas de persona alguna.

EL DR. CINTAS PASARA LAS NAVIDADES EN LA HABANA

WASHINGTON, diciembre 13. AP. El embajador de Cuba en esta capital, Dr. Oscar B. Cintas y familia tiene proyectado salir para La Habana el día 19 de diciembre para pasar las Pascuas en su país.

LA UNIVERSIDAD DEL AIRE

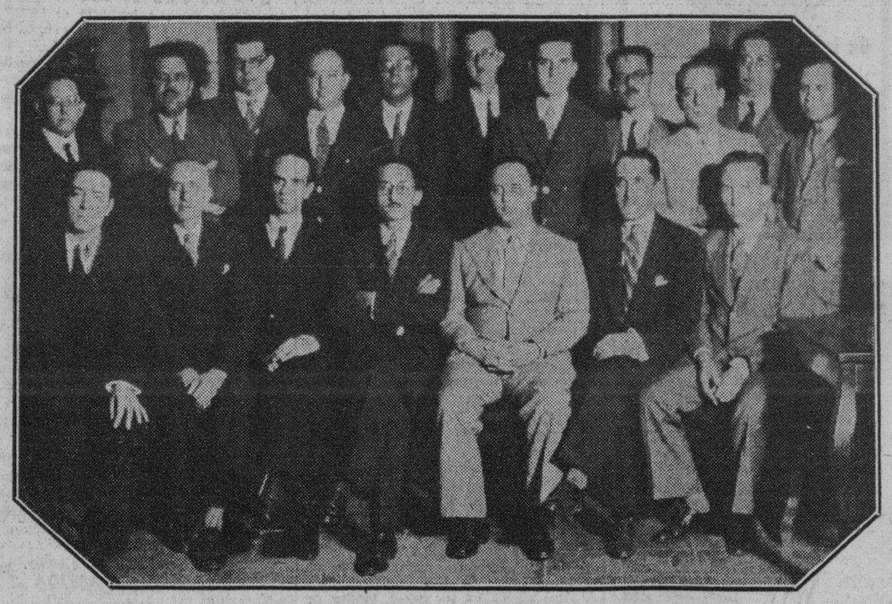

Grupo de profesores de la Universidad del Aire, la nueva institución de cultura trasmitida por radio, que anoche inauguró sus audiciones por la Estación C M B Z con el éxito más halagüeño. Figuran en el grupo, al centro, el Director de la Universidad del Aire, doctor Jorge Mañach; y los doctores Roberto Agramonte, Carlos Armenteros, Luis A. Baralt, Rafael del Barrio, Manuel Bisbé, Aurelio Boza Masvidal, Antonio S. de Bustamante y Montoro, Ernesto Dihigo, Gustavo Du-Bouchet, Elías Entralgo, Manuel Gran, Francisco Ichaso, Félix Lizaso, Salvador Massip, Raúl Maestri, Salvador Salazar, Emeterio Santovenia y Luis de Soto. Las conferencias de anoche estuvieron a cargo del doctor Mañach y del doctor Massip respectivamente. La próxima audición tendrá efecto el viernes próximo.

F.C.D. 2016

Bromas y Veras

(Por J. ARISTIGUETA)

La Humanidad está loca, o es tonta de remate, porque juzga a primera vista, siempre al revés de como son las cosas, y procede precisamente al contrario de como debe proceder. Así, por ejemplo, cuando vemos a uno de esos galancetes de teatro, muy bonitos (y muy besugos, también) que en las revistas son el tormento de las damas, suponemos que debe ser un «Don Juan» irresistible, y que las mujeres se lo rifan: Y a lo mejor el pobre, no tiene más que una mujer, y con una sola mujer está harto de ella. Y las demás no se lo rifan, y como no se lo rifan, no toca a ninguna.

Esta creencia es, ni más ni menos, la que tienen los chicos de los dulceros: no hay un solo muchacho, que no considere al dulcero el ser más feliz de la creación, porque en el cerebro infantil el dulcero es un señor que se pasa la vida comiendo dulces. Ignora (oh, candor de los primeros años) que el dulcero siente horror por los dulces; le revuelven el estómago. Y así hay quien supone que yo estoy siempre de buen humor, que hablo en puro chiste y retruécano, que todo lo digo «con segunda» etcétera. Y sé que ha habido quien me ha convidado «por oírme» y se ha decepcionado: Nada, que quería oír el «Quixote» por un café con leche. Lo cual es lo mismo que suponer, que el alambrista del cine no debe andar por la calle como todo el mundo, sino por los hilos del teléfono, guardando el equilibrio: Y que el trapecista debe salir de casa por la ventana, con un triple salto mortal. La Humanidad es tonta.

Y por esa tontería, vemos a los policías perseguir a los ladrones; a los jueces, condenarlos: a los profesores, suspender a los alumnos, etcétera etc.

Pero, ¿es que si no hubiera delincuentes, podrían comer los policías, y los jueces? ¿Es que si no hubiera alumnos desaplicados (preferentemente los desaplicados) podrían comer los profesores? De ninguna manera.

Pues si esto es así, me parece absurdo que, cuando un buen ladrón (más bueno cuanto más ladrón) roba algo, se le persiga a la voz de «¡atajen!» por esas calles, y precisamente sean los guardias los más empeñados en cogerlo: y más absurdo aun que después de cogido, lo maltrate, a veces hasta de obra (que así se le podrá llamar el «obrero-policía») y siempre con malas palabras; y que además lo detenga, para que no pueda continuar sus funciones.

Y luego, que el juez, o los magistrados, lo condenen a varios años de inhabilitación profesional.

No se dan cuenta esos funcionarios, de lo que atentan contra su propio bienestar, y de lo erróneo de su actitud. Y menos mal que no se destruyen a sí mismos, gracias a su falta de habilidad, a su ineptitud: Porque si llegaran a ser tan buenos policías que detuvieran a todos los ladrones, y tan buenos jueces que los encarcelaran a todos, ¿para qué habíamos de querer más la Policía y los Tribunales? Los jubilaríamos por innecesarios. Y se morirían de hambre.

Así me parece que lo más lógico sería, que el policía, al ver al ladrón, le aconsejara fraternalmente:

—Hermano delincuente: te expones demasiado y puedes sufrir algún accidente del trabajo. No subas por las azoteas, que es peligroso. Ayer se cayó el «Templao» y tuve que llevarlo a Emergencias. Menos mal que el gremio de policías le pasará una pensión como benefactor y por los años de trabajo que hace que nos viene dando trabajo.

Y si alguno llegara ante los Tribunales, los magistrados debieran decir:

—Fraternal asesino. La Audiencia le agradece su celo; esa reincidencia en el asesinato, nos da brillo y esplendor, además de emolumentos.

Y el catedrático, ante el alumno «percebe», en lugar de indignarse y llamarle cosas insípidas como «calabaza», etcétera, debía decirle:

—Querido Pérez: otra vez suspenso este año. El claustro de profesores os aprueba ese tesón en los suspensos, que también tiene suspenso de admiración al claustro. Le reconocemos como alumno sobresaliente, por lo que sobresale con no salir. Alumnos como usted, mantienen las cátedras y nos mantienen a nosotros. Y este decanato con que me honro, tiene el gusto de añadir, a las calabazas que le ha dado el tribunal, unos melones muy ricos, que le ruego los tome sin alusiones molestas, y sin azúcar, porque son muy dulces: de Valencia legítimos.

Y sólo cuando se proceda así, con lógica, podremos decir que somos seres conscientes.

Casos y Cosas

NADIE SE ESCAPA

¿Que están persiguiendo el juego?
¡Caracoles! Por si acaso,
no quiero juegos con nadie,
ni siquiera los de manos.

¡El Demonio son las cosas!
Y aunque yo tengo probado
que soy un hombre decente
andaré con pie de trapo,
ya que hoy en día se llevan
lo mismo al bueno que al malo,
bien por equivocaciones,
o bien por... —¡Pero canastos!
¡Hoy ni en juegos de palabras
debo meterme, y me callo!

Por lo mismo que hoy detienen
lo mismo al estrafalario
que al probo, y habida cuenta
que perseguir acordaron
a todo el que se suponga
jugador, temo que, al cabo,
se lleven hasta al Apóstol,
que está en el Parque "apuntando".

Sergio ACEBAL

LOS VECINOS DE CAMAJUANI PIDEN PILAS PUBLICAS QUE LOS ABASTEZCAN DE AGUA

El pueblo de Camajuaní, por medio de la Comisión Pro Instalación de Pilas Públicas de Agua, ha lanzado un manifiesto en el que hace constar la necesidad apremiante de instalar en dicha progresista población pilas públicas para el abastecimiento de agua, elemento esencial para la vida e higiene de los habitantes y las cuales pilas solicitaron en 30 del pasado mes del alcalde municipal, sin que hasta la fecha ni éste ni el presidente del Ayuntamiento hayan resuelto la petición.

Hacen resaltar los vecinos de Camajuaní, en su exposición, que la empresa del acueducto, dejando incumplido su compromiso, ha dejado a la mayor parte de las familias privadas del preciado líquido, sin causa justificada y sin tener en cuenta razones poderosas, entre ellas, la de su triste situación económica que cada vez es más aguda.

La Secretaría de Sanidad y Beneficencia, a su vez, dió cuenta a la Comisión referida que el escrito de ésta sobre el asunto que nos ocupa ha sido trasladado a la Dirección del Ramo para su conocimiento y a los efectos que estime procedentes.

EL SENADO URUGUAYO DA AMPLIOS DERECHOS A LA MUJER EN LA POLITICA

MONTEVIDEO, Uruguay, diciembre 13. AP.—El Senado por unanimidad aprobó hoy el proyecto de ley que otorga a la mujer los mismos derechos políticos que del hombre.

Si la Cámara de Diputados también aprueba la ley, las mujeres podrán desempeñar todos los puestos públicos, inclusive el de la presidencia de la república.

CURACION RADICAL Y RÁPIDA
SANTAL MIDY
de los Flujos Recientes ó Persistentes
Exigir la Firma:
PARIS, 6, rue Vivienne, 8
y en todas las Farmacias

Los médicos están de acuerdo
en que la Levadura Fleischmann entona los nervios y el organismo y tiende a facilitar la eliminación de los tóxicos desechos intestinales. En beneficio de su propia salud, coma usted diariamente tres pastillas de este fresco alimento.

LEVADURA FLEISCHMANN
206

EL ALCALDE DE CHICAGO DA ORDEN DE LIMPIAR LA CIUDAD DE BANDOLEROS

«Acaben con los «gansters» o acabaré con ustedes», dijo Mr. Cermak. Quiere que la ciudad esté preparada para recibir la legalización de la cerveza. Prohibirá las barras y los garitos

CHICAGO, diciembre 13. (AP)—El alcalde Anton J. Cermak, dió enérgicas órdenes a la policía, ayer, advirtiéndoles que «deben limpiar el hampa o renunciar—acaben con los gansters, o acabaré con ustedes».

El alcalde reunió en su oficina a todos los capitanes de policía y les dió la orden personalmente: «Deben desaparecer las barras clandestinas, las csas de juego, todos los garitos de los «gansters»—dijo el alcalde, agregando que «Chicago debe estar en condiciones de recibir la cerveza legalizada».

«En nuestro ciudad existen condiciones intolerables—dijo Mr. Cermak—tenemos que remediarlas para que la gente decente pueda vivir en Chicago.

«Cuando nuevamente tengamos cerveza legal, los ojos del mundo entero se volverán hacia nosotros, para observar nuestra conducta.

«A no ser que podamos demostrar que «nuestra casa está en orden» y que podemos mantenerla así, nos va a costar mucho trabajo revocar la enmienda décimoctava».

El jefe de policía J. P. Allman y Thomas J. Courtney, Fiscal General del Condado de Cook, anunciaron que estaban dispuestos a apoyar la actitud del alcalde con todos sus recursos. Allman dijo que sería transferido o suspendido todo aquel capitán de policía que no «limpiara» su precinto. Courtney ya ha dado sus instrucciones a los jefes de policía de los pueblos sub-urbanos.

Cermak dijo que la primera fase de la campaña sería contra los contrabandistas y fabricantes clandestinos de cerveza.

Anton J. Cermack

Refiriéndose a la cerveza legalizada, el alcalde dijo que las licencias para cantineros deben venderse a 200 pesos o más. Añadió que en su opinión sólo los restaurants debían venderla para el consumo fuera del hogar, y que sólo se permitirá su venta en locales que ocupen planta baja.

Matanceras

CELEBRANDO UN TRIUNFO

En el Tennis.

Vencedores en el campeonato de basket ball, los muchachos que capitaneaba Jaén, enarbolando la bandera verde, tuvo efecto en la noche del domingo un animado baile en aquel coqueto Club de la Playa.

Integraban el equipo vencedor Arsenio Vidopia, Manuel Pastrana, Gustavo Gatell, Jorge Beato, Gerardo Gutiérrez, Rafael Díaz, Enrique Fundora, con Jaén a la cabeza.

Formaban el team Blanco con Rodolfo Gutiérrez como capitán, Alberto Larragoiti, Ignacio Sarasúa, Remigio Flor, Gabriel Borroto, Pepe Obregón y Rafael Flor Jorganes.

Fueron reñidos los encuentros.

Por que jugaron científicamente tanto los players de uno como del otro team.

Se desbordó la alegría después en la fiesta y allí presentes vencedores y vencidos s bailó hasta bien entrada la noche.

La jazz band Interrogación, que se lució en ese baile como nunca, fué ovacionada, teniendo necesidad de repetir una y otra pieza. De ese definitivo triunfo del conjunto que capitanea Jorge Beato, gozaban sus padres allí presentes, la ex presidenta del Tennis y el jefe local de Sanidad, que es a su vez director del Hospital de Homicultura.

Antes de pasar a la reseña de la concurrencia haré resaltar la presencia en ese baile de un grupo de jóvenes habaneros pertenecientes a la Administración del DIARIO DE LA MARINA, que fueron huéspedes de Matanzas ese día.

El contador señor César Martínez, el pagador Panchito de León y Rodríguez Feo, Willy Carrillo y Cradbury, que en divertida excursión regresaron a la Habana esa misma noche.

Va ahora el bunch de la jeunneusse, que presidía con el supremo encanto de su espiritual belleza, la blonda María Elena Alfonso, que tenía por compañero al doctor Fryde.

María Antonia Casas, la hija gentilísima del director de «El Imparcial«, con su prima Nenita y Rosa Catalina y Gisela Carbó, Alicia y Carmita Urréchaga, Maricusa y Nena Loredo, María Luisa y María Josefa Begueristain y Bertila Haedo.

Alesia Meléndez.

Lolita Solís.

Reginita Dulzaides.

Un grupo de parejas que reuníanse en animado party, en el clásico bohío que en la terraza del Tennis está desde la última fiesta de Sauto.

Se conservará allí para la gran cena de Nochebuena, dedicándolo al café carretero de la casa Baquedano y Cía., que lo tiene prometido para esa gran noche.

Figuraban en ese grupo Alicia Amézaga e Ignacito Uriarte, Carmen Luisa y Lilo Duarte, Consuelito Díaz Pardo y Carlos Valdés Cartaya y Victoria Moro y Victorero.

Las Saavedra, Fredy y Zenaida, Chela Torres, Cuca y Alicia Beato, Mercedita Moreno, Enma y Marina Moré, Luque Cossío, Maríita Ruiz, Berta Macías y Carmita Serrate.

Jenny Luque, Elisita Verdura, Amparito Díaz Pardo, María de los Angeles Otero, y Aida Simpson.

Cutuca Chávez, resplandeciente de belleza.

Y Violeta Agulla, con toda la aristocrática prestancia de la delicada flor.

Que da para cerrar estas líneas la relación de nombres de las señoras concurrentes a la fiesta del Tennis esa noche.

La presidenta y la directora del Club en primer mención: Berta Beracierto de Amézaga y Herminia Olivа de Uriarte, a la que alentaban todos para las dos fiestas que tienen en organización el Club.

La primera el 24.

La segunda la del 31 en Sauto en la que también toman parte como organizadores la Junta de Patronos de la Beneficencia y las damas de la Cruz Roja.

Amparo Araña de Botet, leader de la elegancia matancera.

Descollaba entre el grupo que formaban Raquel Fernández Labarrere de Romeu, María Marcos, la bella señora del magistrado Loredo y Angélica Fernández Botet.

Matilde Dans, la viudita de Macías.

Y Nena Baeza de Alfonso, en torno a la cual reuníanse Carmita Lorenzo de Torrens, Mima Domínguez de Luque, Rosa Elejalde de Moro y Asela Díaz de Saavedra.

María Dolores Núñez de Beato.

SE POSPONE UNA BODA

Señalada para mañana.

Me refiero a la de la señorita Laura Mechoso y el joven Tony Drafchsner que estaba fijada para el quince de este mes, en Santa Rita de Baró.

Un ataque de anginas que tiene recluída en el lecho a la encantadora fiancée, motiva la suspensión, de que me apresure a dar cuenta a las amistades de esos contrayentes.

Asiste a la señorita Mechoso el doctor Filomeno Rodríguez Acosta.

Y tan pronto se restablezca y sea dada de alta, será fijada nuevamente la fecha de tan simpática enlace.

EL GENERAL LOYNAZ DEL CASTILLO

Huésped de Matanzas.

Estuvo ayer en la Yucayo, el ilustre soldado que diplomáticamente representaba a Cuba en la República de Santo Domingo.

Lo acompañaban su esposa y sus hijos y venía desde Santiago de Cuba donde acababa de desembarcar.

El general Loynaz del Castillo, se detuvo en ésta para visitar a la señorita Consuelo Alvarez, a la que lo une estrecha y antigua amistad.

Cuando la guerra de Independencia, como otras tantas patriotas marcharon para los campos libertadores la señorita Alvarez y su señora madre.

Convivieron en la manigua largo tiempo, con aquellos bravos a los que debemos la independencia y data de entonces la amistad del general y la actual catedrática de la Escuela Normal de Matanzas.

Esa misma tarde siguió viaje el diplomático cubano rumbo a la capital.

Puedo adelantar, según noticias que llegan a mí, que no volverá a Santo Domingo el general Loinaz del Castillo que pasará con igual representación a otro país amigo.

UNA NIÑA

Alegría de un hogar.

Ha llegado felizmente al de los jóvenes esposos Nena Alvarez y Daniel Villa, que besan alborozados en esa linda muñequita a la primogénita de su feliz unión.

En la clínica de los doctores Forest, donde tuvo efecto el alumbramiento de la señora Alvarez de Villa, gozan de perfecta salud madre e hija.

Mi enhorabuena a esos Papás.

ERMES CABRERA

Precipitado su viaje.

Embarcó para la Habana a fines de la pasada semana el simpático joven que presta sus servicios en la Junta Provincial Electoral.

Un telegrama llegado a él, anunciaba la gravedad de un familiar sobre el que corren rumores bien desoladores por cierto, en Matanzas.

Nada ha podido confirmar el Grunisto a la hora en que escribe estas líneas, pero la ausencia de Cabrera en dicha Junta hacen temer que desdichadamente sean ciertas las noticias que nos llegan.

Ojalá carecieran de veracidad.

RAFAEL CARRERA

El nuevo Teniente Coronel.

Ha llegado a la Habana el que por varios años fué Jefe Militar de este Distrito y fué mas luego Jefe de la Policía Nacional.

Se halla en Cuba nuevamente el íntegro y digno oficial y de su regreso, tanto como en la Habana somos a alegrarnos los amigos incontables con que cuenta en esta población.

Por su reciente ascenso que fué acogido con tanto beneplácito en todas las filas del Ejército y por su regreso a la Habana está recibiendo Carrerá saludos y congratulaciones muy muchas.

Llegue el mío con un abrazo.

GRAZIELLA LAVASTIDA

Enferma.

Se halla recluída en sus habitaciones la señorita Graziella Lavástida y Lavástida, perteneciente a una de las familias mas antiguas y más prestigiosas de esta sociedad.

La asiste el doctor Beato.

Y la acompañan durante su dolencia sus familiares que son tantos. Los Quiros y los Lavástidas, los Boscowitz, y los Suris, Trelles, están vinculados Graziella por enlaces con los de su familia.

UN EXITO

El baile de Sauto.

Fué así esa Verbena que tuvo efecto en la noche del diez en el magno Coliseo de la Plazuela de Estrada Palma.

Patrocinado por la Asociación de la Prensa esa fiesta, desde bien temprana hora en que se abrieron las puertas del teatro comenzó a llegar la númerosa concurrencia que bien pronto colmó todos los ámbitos de la hermosa sala.

Tres orquestas rindieron el programa.

A cuál de las tres más celebradas.

Mi enhorabuena a los organizadores de ese baile.

LA ULTIMA NOTA

Para hacerme eco no sin lamentarlo muy mucho, del fracaso de la gestión que se venía haciendo para el restablecimiento del servicio de alumbrado público en la población.

Nada se ha resuelto en concreto.

Y vuelve el pesimismo a reinar entre estas tinieblas que se van haciendo cada día más insoportables.

La oscuridad que reina en Matanzas actualmente tiene paralizada la vida social.

Y los perjuicios que sufren todos van haciéndose ya insoportables.

Manolo Jarquín.

Burla Burlando

EL CONTRIBUYENTE Y EL FISCO

Desde que la humanidad se ha organizado en naciones siempre ha habido pugna y regateo entre el Fisco que cobra o pretende cobrar los impuestos, y el ciudadano que está obligado a pagarlos. El pleito casi siempre se resuelve a favor del Fisco, por que éste, por lo regular, funge de juez y parte, y... dispone de la fuerza.

Pero el ciudadano contribuyente sabe que es ley de toda república bien organizada el pago de los tributos sin los cuales aquella no podría subsistir, y se conforma y paga. Sabe también que a él le ha tocado en suerte el servir de acémila en la sociedad, y se resigna con su suerte. ¡Es su misión en el mundo, es su sino!...

Todo esto lo soporta el buen jumento con su habitual paciencia y mansedumbre; pero hay ocasiones en que su paciencia se agota, y es cuando sobre la carga le atormentan con pinchazos y palos y malos tratamientos. Hay que reconocer que el pobre jumento tiene razón para impacientarse, y aún para quejarse de la ingratitud y la injusta crueldad del hombre.

Pues pongamos en lugar del asno al contribuyente, y en lugar del chalán al funcionario del Fisco. Este funcionario, no sé por qué extraña alucinación de su intelecto, se ha dado a pensar que el contribuyente es enemigo nato del Fisco, y como tal, lo molesta y persigue con todo género de hostilidades. Con esta hostilidad tropieza el contribuyente en las oficinas públicas cuando tiene que gestionar algún «expediente». No le vale al hombre el proceder con la mejor buena fe del mundo. Por lo pronto se le mira con recelo y suspicacia.

Por lo regular el contribuyente no ha tenido la menor culpa en la formación de su «expediente». Un inspector distraído o ignorante, o un oficinista no menos ignorante o distraído, ha cometido un error de número o de nombre; esto es, que lo que debe el contribuyente Juan se lo cuelgan al contribuyente Pedro, y a Pedro se lo reclaman.

Pero el hombre se defiende, o intenta defenderse, y acude a la oficina del margen, exhibe sus recibos, prueba que no debe nada, pero el jefe de la oficina no se convence. Manda a uno de sus subalternos que busque el expediente; el expediente no aparece; ha naufragado en el revuelto golfo de papeles que ocupa la oficina. Por fin, se le dice al paciente: —Vuelva usted mañana.

Y Pedro vuelve mañana, y vuelve a la mañana siguiente, y vuelve una larga serie de mañanas, porque el expediente se ha empeñado en no salir de su escondrijo. Al fin, nuestro Pedro se aburre, se desespera ante la faena que le ha caído en rectificar o esclarecer un error que él no ha cometido, y no vuelve por la oficina. Más no le vale el recurso: cuando menos lo espera se le presenta otro agente del Fisco dispuesto a notificarle el apremio o el embargo de los bienes muebles o inmuebles que estén a la vista... Es el procedimiento «drástico» de que hablan los periódicos.

Hemos presentado a este Pedro como ejemplo de los cien mil víctimas de la incompetencia o mala voluntad de muchos de los empleados públicos. No hay para qué consignar otros muchos casos en que el contribuyente sale disgustado de sus tratos con el mundo oficial. Generalmente no encuentra en ninguna oficina el deseo de servirle, de ilustrarle, de complacerle; pocas veces se atiende a su conveniencia y comodidad. Las horas de despacho son pocas, los locales reducidos, y los «clientes» han de formar «cola» y permanecer en pie, a veces como las grullas.

Otro de los motivos que inducen al contribuyente a rehuir el trato del funcionario público cuando éste está en «funciones» es la importancia y sequedad con que se le trata. No diremos que a veces no se dé la feliz casualidad de que el contribuyente encuentre algún funcionario comedido, atento y servicial, pero una gran mayoría de estos señores tiene un exagerado concepto de la importancia de su personalidad, y por ello se creen dispensados de atender a sus solicitudes con la cortesía debida.

Y, naturalmente, el ciudadano tímido y modesto se siente desconcertado y humillado ante el rostro severo del alto funcionario. Pero el cliente menos apocado y más seguro de su importancia como principal mantenedor del Estado, podría decirle con muchísima razón:

—Señor: con el debido respeto me permito indicarle que recapacite un poco sobre su papel y el mio en esta comedia administrativa, porque yo puedo vivir sin usted, pero usted no puede vivir sin mí...

M. Alvarez MARRON

SUSCRIBASE AL Diario de la Marina

CRUCIGRAMAS

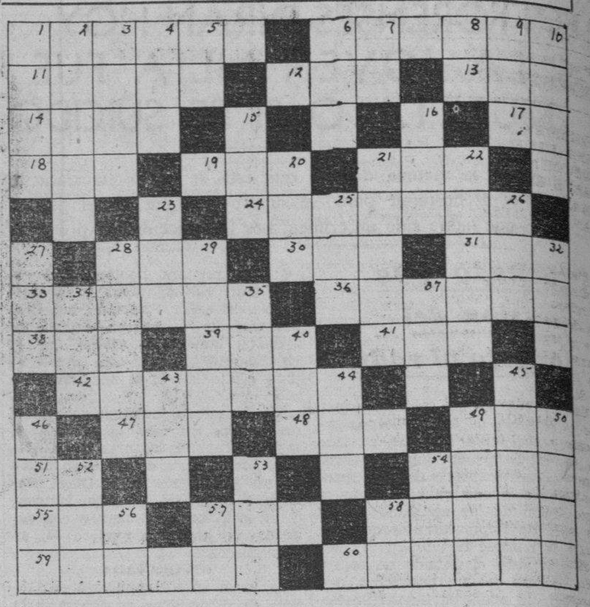

HORIZONTAL

1 Instrumento musical.
6 Dedo.
11 Nombre femenino.
12 Emperador de Rusia.
13 Primera mujer.
14 Masa.
17 Río de Siberia.
18 Dios de los musulmanes.
19 Igualdad de nivel.
21 Carruaje de origen inglés.
24 Personaje de una Opera.
28 Pronombre demostrativo.
30 Flor heráldica.
31 Planta de Europa.
33 Referente al polo norte.
36 Corporación científica o literaria.
38 Cincuenta y dos.
39 Fabricante de "Sal de Fruta".
41 Lugar.
42 Instrumento musical.
47 Juguete.
48 Señora (abr.)
49 Malvado.
51 Antiguo nombre de la nota do.
54 Manojo de flores.
55 Bebida.
57 Letra.
58 Manera de ser (plu.)
59 Márgen.
60 Mal bicho.

VERTICAL

1 Mueble.
2 Persona o cosa venerada.
3 Tejido.
4 Interjección.
5 Dios egipcio del sol.
6 Tranquilidad.
7 Patria de Abrahám.
8 Letra.
9 Fracción.
10 Prolongación de la espina dorsal en los cuadrúpedos.
15 Lugar donde se venden bebidas.
16 Hijo de Noé.
20 Condimento.
21 Especie, linaje.
22 Capital de Suiza.
23 De este modo.
25 Espacio de tiempo.
26 Novelista francés.
27 Daño.
28 Parte de la filosofía que estudia la moral.
29 Aleación de metales.
32 Baile.
34 Corriente de agua dulce.
35 Ave trepadora de México.
37 Repetición del sonido.
40 Islita de la costa gallega.
43 Labra.
44 Archipiélago malayo.
45 Isla de la Malasia.
46 Muralla.
49 Parte de un río que por su poca profundidad puede atravesarse a pie.
50 Piedra lisa.
52 Hijo de Odín.
53 Dueña.
54 Pájaro fabuloso.
56 Negación.
57 Artículo.
58 Pronombre.

(La solución mañana).

SOLUCION AL CRUCIGRAMA ANTERIOR

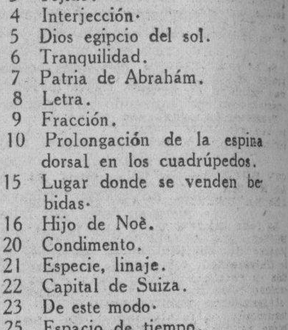

Noticias del Puerto

MURIO UN TRIPULANTE

El doctor Andrés Abello Portela, médico del Puerto envió a la Policía del mismo un certificado en el que hace constar que al ser conducido desde a bordo del vapor inglés Baron Sampill, el tripulante Robert Blogle, de 62 años de edad, era enviado al hospital, falleció debido a una bronquitis crónica que se le agudizó.

Este sujeto, en la madrugada del pasado domingo y al regresar a bordo se cayó al mar, sufriendo fenómenos de asfixia por sumersión de carácter grave, y parece que ese hecho le empeoró del mal que venía minando su organismo hasta que falleció.

Se dió cuenta al Juez Municipal correspondiente.

MENOS GRAVE

Trabajando en una chalana de carbón de la Havana Coal sufrió una lesión de carácter menos grave en un dedo de la mano derecha Angel Macho vecino de Central número dos en Casa Blanca.

—En el propio trabajo resultó lesionado de igual pronóstico el jornalero Miguel Garrido Caparrós, vecino de Artes número 97.

—El camarero del vapor Las Villas, Bernardo Díaz Lucio, trabajando a bordo, resultó lesionado menos grave.

LOS QUE EMBARCARON

Por el vapor Cuba embarcaron para los Estados Unidos Walter Ogilvie, Herminia Martínez, Ramón Tapia Fuentes, Ernesto Cook y señora Clarence Massa y señora, Henry Hoover y señora y otros.

EL YERLOHN

Este vapor alemán llegó de Beaumont, Texas, con carga general.

EL ESTRADA PALMA

El ferry americano Estrada Palma llegó de Key West con carga general y seis pasajeros que son caballerícenos, al cuidado de un grupo de caballos de carreras, que llegaron por ese barco.

EL THYRA

El vapor noruego Thyra, llegó de St. John, con patatas.

EL MORRO CASTLE

El turbo eléctrico Morro Castle de la Ward Line, llegó de New York, conduciendo carga general 74 pasajeros para la Habana y conduce, carga y 36 pasajeros en tránsito para Progreso y Veracruz.

En este vapor han llegado Perla Alvarez, el músico Henry Ambachn y señora, Evarista Alum, el ingeniero Horace Borz y señora, Victoriano del Hierro, Ricardo García y señora, Mariano Guerrero, Josefa Jova, Ldo. James J. Kennedy y señora, Flora Mora de Giró, Carmen de Pons, Adolfo Rosado y señora, Carlos Sainz, Matilde Telleria y familia y otros el abogado de la Cuban Cane Laurence Crosby los auditores de la Cuban Telephone Co. Andrew I. Londblom, y Colin Edward Mc Lenan y Gustave Thorilsen.

RECORRIENDO LOS DISTRITOS

El señor Rafael Alfonso Morales, Administrador de la Aduana, hizo un recorrido por todos los distritos y casillas de pasajeros de la Aduana.

Lo acompañaron en ese recorrido, el Inspector General del Puerto señor Ricardo Alayón y el Jefe de la Sección de pasajeros señor Avelino Velasco.

EL PENNSYLVANIA

El turbo eléctrico Pennsylvania, de la Panama Pacific Line, llegó de New York, con carga general 72 pasajeros para la Habana y conduce carga y 167 pasajeros en tránsito para San Francisco y Los Angeles, California.

Para la Habana llegaron en este vapor, Enrique Zanetti, Luis Vento, y señora Lydia Pedro, Clara Mesa e hija, Luisa García Mon, Eduardo Cruzar Zanetti, los banqueros Henry Henderson y familia, John Mc Manus, Edmund O-Brien y Phillip de Ronca, Alberto Otero, Emilio y Mariano del Monte, Ricardo Narganes y señora, Herminia y Esperanza León, Floria Casas Lydia Mora, doctora en leyes, Isabel García, A. Jiménez, Lilo Juncadella, Gerardo R. López, Armando Valera, René Jiménez, Antonia Galván e hijo, Carlos Mena, Paúl Santamaría, Santana de la Torre, Guillermo Gómez, Inocencia Gómez y otros.

—Entre los pasajeros en tránsito viaja la aviatriz Ruth Elder, la que como se recordará en un vuelo a Europa cayó al mar estando perdida varios días hasta que fué rescatada.

También va el actor Jeane Williams la artista de cine Helen Twelvetrees que se dirigen a Hoollywood.

EL YACHT «CYPRUS»

Procedente de Nueva York, llegó el hermoso yacht americano Cyprus, que trajo 12 pasajeros.

Desplaza esta hermosa embarcación de recreo 1013 toneladas brutas y 425 netas y tiene una tripulación de 34 hombres, estando bajo el mando de John H. Cranford y el yacht es propiedad de la International Exploration Corporation.

Viajan en este barco Mr. L. S. Woolworth, y cuatro de familia, así como siete amigos.

Mr. Woolworth está relacionado con la organización comercial conocida por los Ten Cents y hoy seguirá a Nassau y Miami.

SALIDAS

Salieron ayer el Morro Castle para Veracruz, el Contessa, para Cristóbal, el Cuba, para Key West, el Columbus, para New York, el Toloa, para Cristóbal el Calamares para Cristóbal; el President Hoover, para San Francisco, el Pennsylvania, para San Francisco.

EL PINAR DEL RIO

De New York, llegó el vapor inglés Pinar del Río, que trajo carga general.

EL SANTA CECILIA

A las ocho de la mañana de hoy llegará el vapor americano Santa Cecilia, de la Grace Line, que trae carga general, pasajeros para la Habana y en tránsito para Nueva York.

EL PRESIDENT JACKSON

A las siete de la mañana de hoy llegará de San Francisco el vapor americano President Jackson con carga y pasajeros para la Habana y en tránsito.

—En el Morro Castle embarcaron para México los señores Hon y señora Cuchi Gunjo, Secretario de la Legación del Japón en México, señora Amparo P. de Miranda.

—En el Pennsylvania embarcaron Teresa Folgueiras; Mary Tolemana, A. Martínez y señora; G. D. Wardman y señora; J. E. Zalles, Vicepresidente de la Grace Line.

EL CALIFORNIA

El viernes llegará de San Francisco en ruta a New York, el turbo eléctrico California, de la Panama Pacific, con carga y pasajeros para la Habana y en tránsito.

Para la Habana llegarán George Boyd y señora; William Coleman, Lucy P. de Ans; Reina Desmont; Arthur H. Fleming; John Ford y familia; Augunsta Woodstein y familia; Dorothy D. Harding; Rev. Leo Markins; All Singer y señora, el famoso boxeador que peleó con Kid Chocolate.

MR. MC AWARD

Con objeto de pasar breve temporada en la Habana, llegó por el Morro Castle Mr. Patdic Mc Award del Staf de la firma W. P. Colton de, de New York y relacionado con la Ward Line.

EL ALTO MANDO DEL SANTA PAULA

Según aviso recibido de las oficinas de la Grace Line en Nueva York, ha sido designado para el mando del nuevo buque Santa Paula el capitán Andreas C. Paulsen, conocido como el «Beau Brummel» en los círculos navales de la Costa del Pacífico.

El capitán Paulsen posee una brillante hoja de servicios en la marina mercante americana, habiendo iniciado su carrera en 1894. Su último mando al servicio de la Grace Line ha sido el vapor Santa Cecilia, en el cual ha sido relevado por su primer oficial, capitán Clinto Baverstock.

Para el Santa Paula han sido asimismo nombrados Joseph Fitzgerald primer maquinista; Holtz Fischer, primer oficial y como contador el archisimpático William Mc Lean.

El Santa Paula llegará a la Habana en su viaje inaugural el día 10 de enero próximo.

LA GRAN VENTANA CIRCULAR DE LA CATEDRAL DE S. JUAN, EL DIVINO, FUE INSTALADA

NUEVA YORK, diciembre 13. AP.—La gran ventana circular de la Catedral de San Juan el Divino, sede de la Diócesis Episcopal de Nueva York, fué instalada hoy.

En diámetro, la gran ventana tiene 40 pies, cinco más que la de la Catedral de Rheims y una pulgada más que el famoso rosetón de Nuestra Señora de París.

El obispo William T. Manning, dijo que la gran ventana, considerada como uno de los símbolos del arte litúrgico, «está diseñada para expresar en luz y colores la belleza y poder de las oraciones». La figura central y dominante representa a Jesucristo.

¡OBRA NUEVA! ¡ACABA DE PUBLICARSE!
EL RECURSO DE AMPARO
(Orden 362 de septiembre 17 de 1900)
Primera obra que se publica sobre tan importante materia, comentada y anotada por el prestigioso autor.
DR. RAUL LOPEZ CASTILLO
POSESION DOMINICA.—IDENTIDAD.—AMPARO DE PLANO.—COMPARECENCIA DEL ART. VIII.—RECURSOS.—COSTAS.—HONORARIOS DE LETRADO.—PRUEBAS.—EXCEPCIONES AL RECURSO.—EMBARGOS, ETC.
Procedimiento, Formularios, Preceptos legales de no fácil consulta, Resoluciones de la Audiencia de la Habana y algunas de otras Provincias.
Precio $1.50 en rústica y $2.50 encuadernado
Librería Editorial de JESUS MONTERO
Obrapía 22.— Teléfono M-9103 Apartado 2541 — Habana

M.E.C.D. 2016

RADIO Y ELECTRICIDAD

Por ALBERTO GIRO

TOMASITA NUÑEZ, CARMELINA DELFIN Y EL TENOR COROMINAS TOMARAN PARTE EN EL MAGNO PROGRAMA DEL «DIARIO», MAÑANA, JUEVES, DESDE LA EMISORA C M W

Puede considerarse de extraordinario interés el magnífico programa que estamos preparando para ofrecerlo al comercio y los radios escuchas, mañana jueves, de nueve a diez de la noche, desde la emisora C M W.

Esta audición, organizada por el DIARIO, como complemento a la propaganda iniciada en favor del comercio en general, y con motivo de las festividades de Pascuas, promete constituir un brillantísimo acontecimiento artístico, a juzgar por los elementos que participarán en la misma.

En término preferente anunciaremos la presentación de Tomasita Núñez de Guzmán, notabilísima mezzo-soprano, de reconocida personalidad, cuyos constantes triunfos ante el micrófono son bien conocidos de la selecta audiencia de radio. Además, otra figura de gran relieve en nuestro mundo artístico, Carmelina Delfín, inspirada compositora y pianista de extraordinarias aptitudes, tomará parte en el programa.

El tenor Corominas, que posee una excelente voz, extensa y bien timbrada, interpretará algunos escogidos números.

Mañana daremos a conocer el resto de los artistas que presentaremos en la noche del jueves 15, de nueve a diez, en el magno concierto del DIARIO DE LA MARINA.

SE FESTEJARA MAÑANA EL TERCER ANIVERSARIO DE LA ESTACION C M B C

Hemos recibido una amable invitación para la grandiosa fiesta que ofrecerá mañana la estación CMBC, perteneciente a nuestros estimados amigos, los señores Domingo Fernández e hijos, con motivo de cumplirse el tercer aniversario de su existencia.

Se ha combinado un excelente programa en el que tomarán parte los más valiosos elementos artísticos de nuestra capital.

Prometemos ocuparnos de este acto que resultará, como en años anteriores, muy lucido.

CON ROTUNDO EXITO INICIO EN LA NOCHE AYER SUS ACTIVIDADES LA UNIVERSIDAD DEL AIRE

La feliz iniciativa del doctor Jorge Mañach, uno de nuestros elementos jóvenes de positivo valer, de crear la Universidad del Aire, fué convertida en realidad anoche, ante el micrófono de la moderna emisora CMBZ al inaugurar sus actividades esta institución cultural, cuya labor no puede ser más beneficiosa y plausible.

Catedráticos de la Universidad de la Habana, profesores notabilísimos, desfilaron ante el micrófono, siendo escuchados con verdadero interés y júbilo por millares de personas.

Ha sido, pues, un éxito y un acierto indiscutible del doctor Mañach, la creación de la Universidad del Aire.

TRASMISIONES PARA HOY
CMW—585 Kilociclos

7.30 am. Diario Hablado.
10.30 am. Charla con los niños.
11.00 am. Hora Aperitivo por Nena Cuenco y su grupo.
12 m. Crónica Social.
1.00 pm. Diario Hablado.
1.30 pm. Mosaicos CMW.
2.00pm. Receso.
6.00 pm. Diario hablado y el Trío Internacional.
7.00 pm. Hora Roja. Homenaje al compositor Manolo Fontanal y la comedia de José Francés La Bondad en el Engaño.
8.00pm. Hora Múltiple. Comedia El Matrimonio (primera obra rusa que se trasmite en Cuba, de Nicolás Gogol, por el cuadro que dirige Enriqueta Sierra. Programa musical por el Trío Hermanos Rabasa. Charla por Carlos Robreño.
9.15 pm. Música variada.
10.00 pm. Buenas noches.

C M C Y—Radioteatro Ideas Pazos
1325 Kilociclos

De 9 a 10 pm. El Radioteatro Ideas Pazos, dedica esta noche su Miércoles de Moda en homenaje a la música de Lecuona. Se estrenará la divertidísima comedia en un acto, original de José Esfrenera, titulada: Hay entresuelos. Actuará la soprano Graciela Santos y el tenor Medrano. Orquesta de cámara del Radioteatro Ideas Pazos.

C M C D—1140 Kilociclos

3.00 pm. Hora Artística La Elegante.
Programa a cargo del barítono Alberto Márquez. El conjunto artístico Moreno, organizado y dirigido por el maestro Eugenio Moreno.
1. Tema musical Vals Enchantee.
2. Reina del Otoño. Overtura. Conjunto Moreno.
3. Brindis de la ópera Hamlet. Barítono Márquez.
4. Visione Veneciana. Canción italiana. Barítono Márquez.
5. Intermezzo de Cavallería Rusticana. Conjunto Moreno.
6. Vivo lleno de tí. Canción de Sánchez Fuentes. Barítono Márquez.
7. Lejos del Baile. Vals. Conjunto Moreno.
8. Pobrecita mía. Canción de Sánchez Fuentes. Barítono Márquez.
9. Quinteto de la Opereta Benamor. Conjunto Moreno.
10. The White Dove. Canción americana. Barítono Márquez.
11. My Cayro Love. Serenata. Conjunto Moreno.
12. Amor. Canción de Lecuona. Barítono Márquez.
13. Vals de la ópera Fausto. Conjunto Moreno.
14. Credo de la ópera Otello. Barítono Márquez.
15. Coro de Herreros de El Trovador. Barítono Márquez.
16. Tema musical. Vals Enchantee.

C M C Y—1325 Kilociclos

7.00 pm. Canciones escogidas.
7.30 pm. Conferencia sobre la mujer por el doctor Matías Duque.
8.00 pm. Del teatro lírico español.
8.30 pm. Media hora con los grandes maestros del piano.
9.00 pm. Radioteatro Ideas Pazos.
10.00 pm. Bailables de la CMCY.

C M C—840 Kilociclos

10.30 am. Programa desde Los Precios Fijos. Orquestas y canciones populares.
6.45 pm. Acebal y del Campo.
8.00 pm. Cadena Nacional. Banda de música del Estado Mayor del Ejército dirigida por el primer teniente Luis Casas Romero, desde el Malecón:
1. Paso doble Los Gavilanes. J. Guerrero.
2. Obertura. Pique dame. F. Suppe.
3. Serenata. Entre sombras. Luis Casas R.
4. Selección de la ópera Un Ballo in Maschera. G. Verdi.
El cuarteto sur americano que integran la señora Celia Alomá y Alberto Villa, cantantes, y los señores Rafael Sosa y Eladio Padrón, guitarristas concertistas.

Pasan los años, pero es

JOVEN..

porque es joven su cutis

Para que el cutis no sufra los ataques del tiempo ni de la intemperie, hay que protegerlo y esta protección debe ser a base de una preparación estrictamente de confianza . . . ¡la Crema Hinds!

Usada a diario, esta Crema ejerce la protección deseada en todas las estaciones, y conserva el cutis deliciosamente claro, terso, juvenil . . .

...y da a las manos exquisita suavidad y blancura.

CREMA HINDS

1. Las tres milpas. Vals mexicano. Señora Alomá.
2. Melenita caprichosa. Tango. Señor Villa.
3. Sufrimiento de amor. Vals. Solo de guitarra. Sres. Cosa y Padrón.
4. Canción de mi vida. Bambuco. Señora Alomá.
5. Chorra. Tango. Sr. Villa.
6. Ay, corazón. Zamba. Señora Alomá.
7. Volvé. Tango. Sr. Villa.
8. Serrana .Malagueña. Solo de guitarra. Sr. Padrón.
9. Ausencia. Pasillo colombiano. Sra. Alomá.
10. Mi ambición. Vals. Sr. Villa.
9.00 pm. Hora Oficial. Observatorio Nacional.
9.01 pm. La Banda de Música del Estado Mayor del Ejército, bajo la dirección del primer teniente Luis Casas Romero, continua desde el Malecón, con:
1. Patrulla americana. F. V. Meachan.
2. La Parranda. F. Alonso.
3. Potpourri de aires cubanas El Capitolio. R. Rojas.
4. Himno Nacional Cubano. P. Figueredo.
El Cuarteto Sur Americano, prosigue su programa con:
1. Potosina. Canción mexicana.
2. Hambre. Tango. Sr. Villa.
3. Amanecer Pasillo colombiano Solo de gugitgarra. Sres. Sosa y Padrón.
4. Sueños de oro. Bambuco. Señora Alomá.
5. La tuyusera. Ranchera. Señor Villa.
6. Despedida. Pasillo colombiano. Sra. Alomá.
7. Bésame en la boca. Tango. Señor Villa.
8. Princesita. Polka. Solo de guitarra. Sres. Soha y Padrón.
9. Manon. Vals. Sra. Alomá.
10. Portugal. Fado. Sr. Villa.
10 pm. Desde Montmartre.
11.00 pm. Buenas noches.

C M A F—680 Kilociclos

6.00 pm. Música variada.
7.00 pm. Música hawayana.
7.15 pm. Los Trovadores Ipana.
7.45 pm. Noticiario en inglés.
8.00 pm. Un poco mejor que lo mejor.
8.30 pm. Concierto Sinfónico.
9.00 pm. Mme. de la Marr.
9.15 pm. Con pianista famosos.
9.30 pm. Trozos de ópera.
10.00 pm. El Septeto Cuba.
11.00 pm. Síncopa de la I B C.

C M C Q—775 Kilociclos

12 m. Septeto Nacional.
1 pm. Orquesta Lincoln.
2. pm. Hora México.
4 pm. Orquesta Cubana.
5 pm. Hora Fine.
6 pm. Orquesta López Barroso.

W L W—700 Kilociclos
Crosley Radio Cor. Cincinnati, Ohio

7.00—Amos n-Andy NBC.
7.15—Gene y Glenn.
7.30—Chandu, the Magician e t.
7.45—Detectives Black y Blue.
8.00—Sunsweet Melodies.
8.45—Smilin Ed. McConnell.
9.00—Sherlock Holmes.
9.30—Friendship Town NBC.
10.00—Crosley Zero.
10.30—Rhythm Club y Fast Waller
11.30—WLW Fanfares.
11.30—Larry Funks. Orquesta bailable.
12.00—Moon River.
12.30—Jan Garbers. Orquesta bailable.

I 3 R O, Radio Roma Napoles, en Roma, Italia. Onda de 25.25 metros

A las 2.30 pm. Información general en idioma italiano.
A las 3.00 pm. Selección de las más célebres operetas.
A las 5.00 pm. Buona sera signore e signori.

FYA, Radio Colonial, en Paris, Francia. En onda de 19.68 metros.

De 8 a 10 am. Programa bailable a cargo de la Orquesta Radio París.

En onda de 25.40 metros

A las 4 pm. Selecciones musicales clásicas.
A las 4.45 pm. Información general en idioma español.
A las 5.00 pm. Selecciones de música clásica.

Konigs-Wusterhausc, Berlin, Alemania. Onda de 19.78 m. 7.000 vatios.

De 7 am. a 12 m. Programa artístico-musical-informativo trasmitido por Reunión Europea.

T-14, en Heredia, Costa Rica. Onda de 29.3 metros.

De 7.30 a 8.30 pm. Programa musical popular.

HKD. La Voz de Barranquilla. en Barranquilla, Colombia. Onda de 50.5 metros.

A las 8pm. Programa musical Discos.
A las 9 pm. Programa artístico y de información local.

C--M--W

585 kilcs:

HOY A las 8.00 p. m

HORA MULTIPLE: Comedia: EL MATRIMONIO, de Nicolai Gogol primera obra rusa que se trasmite en Cuba, por el cuadro que dirige Enriqueta Sierra. Programa musical por el Trío Hermanos Rabaza. Charla por Carlos Robreño.

El sepelio del joven Felipe Pardo López

Los minoristas, la industria y el comercio figuraban en el acompañamiento fúnebre

En la mañana de ayer se llevó a efecto el sepelio del joven Felipe Pardo López, constituyendo dicho acto una sentida manifestación de duelo, en el que estuvieron representadas las Colectividades minoristas de esta capital, la mayoría de las organizaciones mercantiles y las principales industrias y comercios de nuestro mundo financiero, en el seno del cual cuenta la familia Pardo con verdaderas simpatías, lo que ha quedado demostrado al asociarse todas las clases económicas al dolor que sufren

Al llegar el cortejo a la Necrópolis de Colón, le fué cantado un responso a los restos mortales del joven Pardo López, procediéndose después a su inhumación.

Fueron numerosas las ofrendas florales, figurando entre ellas las siguientes: Una corona de sus Padres; una corona del Centro de Cafés de la Habana; un cesto del señor Cayetano García Lago y familia; un cesto de Mr. Nekhes y familia; una corona de Ana María y Hernando; una corona de sus compañeros de San Agustín, un cesto de Beba y Miriam; una corona de Havan Sport; una corona de los jugadores del Club Iberia; una corona de los empleados del Bar Payret; un cesto de Armando y Andresito Costoya; un cesto de Rosina; una corona del doctor Díaz Pereiro; un cesto de Regla y Recio; un cesto de Lucio Fuentes y familia; una corona del Iberia F. C.; una corona de Georgina y José María; una corona de José L. Piedra y familia; una corona de Hermenegildo Martínez; una corona de La Tropical; una corona de su padrino, y una corona de su tío Narciso.

Repetimos a los familiares la expresión de nuestra condolencia y le deseamos, en pena tan honda, el lenitivo de la resignación cristiana para lo irreparable.

Y V 2 B C La Voz de Caracas, Venezuela. Onda de 49 97 metros. 6.060 Kilociclos

A las 6.00 pm. Información local.
A las 7.00 pm. Información extranjera.
A las 8.00 pm. Programa de música mecánica.
A las 9.00 Programa de música artística.
A las 1.00 pm. Finaliza con el himno Venezolano.

HOY
7.15 P. M

Trovadores IPANA

y el

GRAN CONCURSO

con premios de $10. á $50,000
todos los días de programa

Lunes, Miércoles y Viernes

Sintonice la ESTACION CMAF 680 Kilociclos

Crónica Habanera

ROSITA SOTO DE CASANOVA

Ayer se clausuró la exposición Maribona, que tan gran éxito obtuvo en el Lyceum. Entre las obras expuestas podía admirarse el retrato, que aquí publicamos, de la señora Rosita Soto, joven y bella esposa de nuestro estimado amigo el hacendado José Manuel Casanova.

RECIBO

El doctor Eduardo Usabiaga, Sub-Secretario de Estado, cuyo nombramiento para el cargo de Ministro Plenipotenciario de Cuba en Francia ha sido acogido con general beneplácito, partirá próximamente para ocupar su nuevo cargo.

Le acompañará su bella y gentil esposa la señora María Iglesias, dama que cuenta con grandes simpatías en nuestros círculos sociales.

El distinguido matrimonio que reside en la calle 8 esquina a 19, departamento 21, ha decidido recibir a sus amistades tres días de esta semana; jueves, viernes y sábado.

Durante esos tres días permanecerá en su residencia desde las seis de la tarde.

MEJORADA

Una distinguida dama cubana, perteneciente a una antigua familia muy querida en la sociedad habanera, la señora América Pintó viuda de Chacón, se encuentra muy mejorada de la enfermedad que la ha mantenido recluida largo tiempo en su residencia.

Mal agravado por los dolores morales, ya que ha visto desaparecer de su lado en estos últimos años a varios seres amados entre ellos a su hija María Teresa, querida de todos por su inmensa bondad.

Hacemos votos por el completo restablecimiento de la señora viuda de Chacón.

NACIMIENTO

Un precioso niño alegra desde hace varios días el hogar del joven matrimonio Alfredo Cevantes y Juanita Lago.

El niño, primogénito, vino al mundo con la mayor felicidad.

ASILO Y CRECHE DEL VEDADO

La Directiva del Asilo y Creche del Vedado invita atentamente para la Exposición de Labores que se inaugurará, esta tarde a las tres, en la calle 10 esquina a 5a. domicilio de la institución.

También nos complacemos en citar por encargo de la Directiva, para la Junta General que habrá de celebrarse el próximo viernes a las once de la mañana.

SANS SOUCI

Muy concurridas resultan las noches en el alegre restaurant Sans Soucí.

Nuestra buena sociedad asiste diariamente al simpático **road house.**

Para la noche de hoy se ha preparado, como de costumbre, un magnífico «show» donde toman parte Pinelli, la bailarina Celinda y la pareja Elpidio y Margot.

También preparan grandes atractivos para mañana jueves, que será de gala.

REGALOS DE BODA

Un conjunto verdaderamente selecto y original, y PRECIOS REDUCIDOS HASTA LO INCREIBLE
LAMPARAS Y MUEBLES, 50% DE REBAJA

La Casa Quintana
LA CASA DE LOS REGALOS

SOLARINE

Cuesta menos-Limpia más
no es inflamable

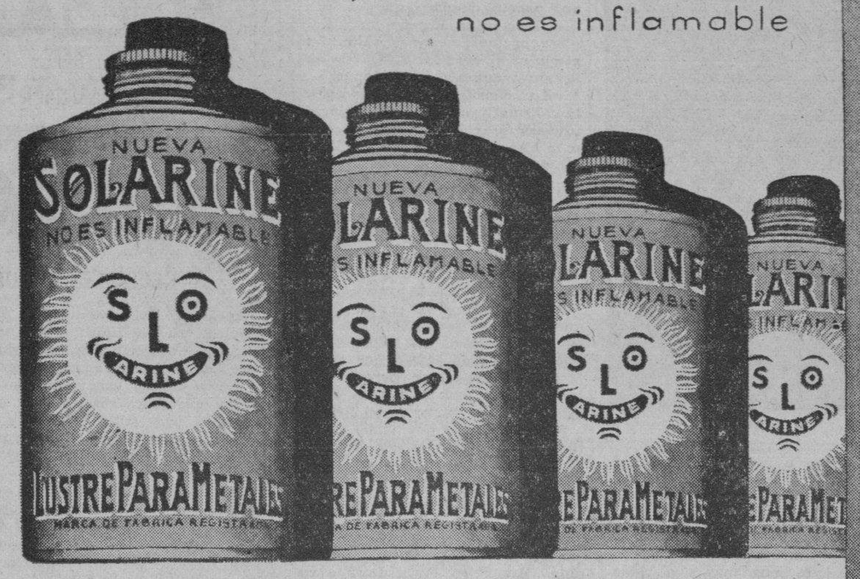

DE VENTA EN FERRETERIAS Y LOCERIAS

Distribuidores para Cuba:

Vda. de Humara y Lastra, S. en C.

Muralla 83 Teléfono M-9093

COMEDIA EN EL AUDITORIUM

Bajo la dirección del simpático amigo Lorenzo Daniel se celebrará este año en el Auditorium, como en años anteriores, la función organizada por los actores «amateurs» de la Colonia Americana en Cuba.

Tendrá efecto el próximo viernes a las nueve de la noche, y la comedia escogida se titula «Cradle Snatchers» de Norman Mitchell y Russel Medcraft; farsa en tres actos que trata sobre un simpático problema de actualidad.

El título de la pieza pudiera traducirse de esta manera: «Los arrancan de la cuna».

A continuación publicamos el reparto de los personajes en el orden de su aparición en escena. El primer acto aparece en la ciudad de Nueva York y el segundo y tercero en una residencia en Long Island.

Howard Drake . . Harry Chemidlin
Ethel Drake . Miss Ramona Mitchell
Roy Ladd . . . . . J. T. Houghton
Kitty Ladd . . Mrs. Emily Houghton
George Martín . . . W. L. Davidson
Susan Martín . Mrs. Thora Davidson
Anne Hall . . Miss Connie Prado
Henry Winton . . . . . Saul Epstein
Paúl . . . . . César Cartas
Don José Vallejo . . A. G. Carrillo
Oscar Nordholm . . . C. H. Warner
Parkes . . . . . Miss Elena Medeley
Elinor . . . Miss Mary Clare West.
Francine . . . Miss Margaret Haines
Jackie . . . . . Miss Elvira Prado

NOTA DE DUELO

Ayer dejó de existir la distinguida y caritativa señorita Dolores Solaún y González, hermana amantísima de don José Solaún acreditado comerciante en el giro del tabaco, y tía del joven doctor Alfonso Solaún. Representante electo a la Cámara.

El sepelio se verificará hoy por la mañana, partiendo el cortejo fúnebre de la casa calle H. esquina a 19, residencia de la familia Solaún, en el Vedado.

Reciban sus familiares nuestro sentido pésame.

LYCEUM

La concurrencia que asistió al Lyceum para oír a la señorita Ofelia Rodríguez de Acosta su disertación sobre «La Tragedia biológica de la mujer», ha sido la mayor que hemos visto en los salones de la simpática sociedad femenina del Vedado.

La señorita Rodríguez Acosta desenvolvió el tema tratando los problemas con una amplitud y valentía que respaldaban su sólida cultura y su clara y elegante forma de expresión.

Al terminar la conferencia hicieron uso de la palabra varias personas, entre ellas la distinguida escritora doctora Loló de la Torriente, el doctor Ernesto Aragón, el joven letrado José Pérez Cubillas y nuestro estimado compañero José Manuel Valdés Rodríguez, todos los cuales comentaron encomiásticamente la conferencia de la ilustre periodista.

He aquí algunos nombres, recordados, de las damas que asistieron

Señoras:

María Iglesias de Usabiaga, Blanca Broch de Díaz Albertini, Julia Sedano de Campos, Mimina Bacardí de Grau.

Seida Cabrera de la Torre, Clara Marchena de Maduro, Carmen la Guardia de Zaldo, Evangelina Figueredo de Cubas.

Margot Baños de Mañach, Piedad de Maza, Liliam Mederos de Baralt, María Montiel de Martínez.

Josefina Vila de Sola, Berta Arocena de Martínez Márquez Hilda Fernman de Mañas, Rita Hernando viuda de García, Mercedes Cabañas viuda de Mederos.

Gadalupe Villamil de Baños, doctora Balbina Remedios, María Teresa Ginerés de Villagelú, señora de Jaime.

Carlota Ponce viuda de Zaldo, Ondina de Armas de Pantín, René Mesa de Weissbach, doctora Loló de la Torriente.

Encarnación C. viuda de Díaz Cruz, Emelina Walling viuda de Rodríguez, Celia Caballero viuda de Brull, Josefina Barreto de Kouri.

María Teresa Maruri de Alvarez, Caridad G. de Ruiz, Rebeca Mañas, Maricusa Gorostiza de García Barbón, Dulce María Bryon de Roselló.

Señoritas:

Piedad Maza, Elena López Hernando
Elisita Ortiz, Rita Longa, Bebé Gastón, Leila y Nantilde León.
Olga Rodríguez Plasencia, Nena Llerandi, Clotilde Ortiz, Lalú García, María O-Reilly, Margot Abreu.
Lolita Guiral, Ulda Mañas, Enriqueta Batista, Graciella Barinaga.
Esperancita Hill, Josefina Garrido, Leopoldina y Ana María Arrisó, Angeles Tellaeche.
Nenita Forest, Nena Varon, Olga Menéndez, Blanquita Menéndez Tomé, Mercedes Muñiz.
Berta Martens, Lydia Carbonell, Paulina y Teresa De-Beche, Chiquitica Miranda.
Herminia de la Cruz, Gloria Jaime, Amalia y Hortensia Lavedán, Victoria Menéndez Tomé.
Conchita Gallardo, Otilia Cabrera, Luisita Parodi, Gloria Jaime, Isabel y Amada Parejas.
Clotilde Isboa, Lilly Riquelme, Lydia Casas, Delia Echevarría, Nena García.
Cuca Millián, Eloisa Castellanos, Nena Castellanos, Dulce María Manzanilla.
Josefina Ebra, Esther Carranza, Nenita Villa, Anita Arroyo.
Beba Castañón, Mercedes Aurora Aragón, Luz de los Angeles Guilló.
Isabel Chapottin, Pura Rodríguez Castell, Bertha Ayala, Cucha Castañón.
Teté Suárez, Delia Echevarría, Josefina Casanova, Graciella Soto, María Antonia Echevarría.

SOCIEDAD PRÓ-ARTE MUSICAL

Esta tarde, en el Auditorium, se celebrará el segundo concierto del cuarteto de laúdes, Aguilar.

Fiesta de arte exclusivamente para los socios de dicha institución.

A continuación ofrecemos el exquisito programa combinado para esta tarde.

Dos Cánticos. . . . . Gabriel Mena
(Siglo XV)
Romance . . . . . Luis de Milan
(Siglo XVI)
Sonata en Re. . . . Padre Soler-Nin
(Siglo XVIII)
Estudiantina. . . . . J. Turina
(Dedicada a los Aguilar.—Primera audición).
I I
El Puerto
Córdoba
Granada Albéniz-Aguilar
Sevilla.
III
Danza Oriental número 2. . . . E. (Granados Aguilar
Romancillo . . . . . Adolfo Salazar
(Versión exclusiva para los Aguilar)
Danza de la Pastora E. Halffter
Danza de la Gitana . „
(Versiones exclusivas para los Aguilar)

EL RECITAL DE GIPSY GRABAU

Mañana, jueves, a las cinco y media de la tarde, se celebrará en el Teatro Principal de la Comedia el recital de piano que ofrece la señorita Gipsy Grabau, joven concertista de quien hace la crítica los mayores elogios.

La sala del Teatro de la Comedia se verá llena, pues existe gran interés por oir a la señorita Grabau, reputada como una de nuestras mejores pianistas.

En el programa figuran inspiradas composiciones de Chopin, Beethoven, Grieg, Listz, Grados y Debussy.

La gran cantidad de localidades, que hasta el momento han sido separadas asegura el magnífico éxito de dicho recital.

(Continúa en la pág. SIETE.

2 colegios más dan lugar a una causa criminal

En uno de ellos desaparecieron nueve boletas y en otro fué hecho el escrutinio al otro día

De dos colegios electorales tuvo necesidad de dar cuenta al juzgado de Instrucción, para la correspondiente incoación de causa criminal, la Junta Municipal Electorl, cuya sesión fué presidida por el recto juez doctor Eduardo C. Lens. Se escrutaron los colegios de Marte, Guadalupe 3 y 4, Medina 7, Cayo Hueso 8 y Villanueva dos.

DOS COLEGIOS QUE ORIGINAN PROCESOS CRIMINALES

Los colegios Chávez 5—donde presidió Juan A. Enrique—y Villanueva 2—en el que actuó como presidente M. Rodríguez Sorsoba—fueron teatros de irregularidades. En el primero, según consta del acta levantada, las operaciones escrutadoras finalizaron a las dos de la madrugda del día siguiente de los comicios, o sea del día dos de noviembre, lo cual es una causal de nulidad. En el de Villanueva 2 consta que aparecen votando 227 electores y al abrir la urna fueron halladas 218 boletas, sin que haya podido explicarse hasta ahora adonde fueron a parar las nueve boletas que faltan.

En uno y otro casos, la Junta acordó dar cuenta a los tribunales ordinarios.

UN RIESGO
Que no correría por nada....

Ella sabe que el Kotex evita toda preocupación—toda perturbación.

¿Qué mujer dejaría de usarlo si conociera la escrupulosa protección higiénica que el Kotex—y sólo el Kotex—es capaz de proporcionar?

¡No acepte substitutos! Exija el Kotex legítimo; tenga especial cuidado si se lo entregan ya envuelto. El año pasado se usaron en los hospitales de los E. U. de A. sólamente, 24 millones de almohadillas Kotex.

Toallas Sanitarias

KOTEX

F.C.D. 2016

ESCENARIO Y PANTALLA

CONVERSACION CON RAQUEL RODRIGO

Raquel Rodrigo

RAQUEL Rodrigo, menuda, graciosa, de fino perfil y con una ancha curiosidad bailándole en los ojos, asiste a nuestra conversación con Manuel Russell, que intentamos resumir el otro día.

Raquel escucha más que habla. Quiere enterarse de todo. No se conforma con la gran superficie reverberante que La Habana entrega sin esfuerzo al viajero, tan pronto se adentra por sus calles. Aspira a saber qué hay debajo de esa epidermis azogada que todo lo refleja pródigamente.

Raquel Rodrigo, a pesar de su muchísima juventud, tiene ya su poco de historia artística.

—Nací en La Habana—nos dice. Mi madre es hija de cubanos y tengo aquí algunos familiares, a quienes hemos venido a visitar. Muy niña me llevaron a España y allí me inicié en el teatro. He actuado como recitadora, como concionista y como actriz de cine.

Raquel nos habla del éxito de sus primeros «tests» frente a la cámara. Tiene esa nueva belleza que ha puesto de moda el cine y cuyo secreto consiste en soportar airosamente la prueba de reducción a líneas, luces y sombras.

—He tenido el honor—nos cuenta Raquel—de «filmar» la primera película sonora española de algunas pretensiones. Se titula «Carceleras» y está inspirada en la conocida zarzuela del mismo nombre, cuyo asunto se había utilizado ya antes para una película muda.

—¿Existen en España medios técnicos bastantes para realizar una producción cinematográfica de cierta envergadura?—preguntamos.

—La señorita Rodrigo nos contesta afirmativamente. Ella vió las pruebas de «Carceleras» y quedó muy bien impresionada de su interpretación y de su técnica.

—¿Quién cree usted que sea la mejor actriz que ha producido hasta ahora el cine hispanoparlante?—le interrogamos.

—Imperio Argentina—nos contesta. Tiene lo principal: don fotogénico. Es además elegante, graciosa, delicada y posee una voz y una dicción adecuadísimas para expresarse frente al micrófono. Su labor en «Su noche de bodas, en la que trabajó Manuel Russell, me parece de lo más notable que cualquier artista española haya hecho en el lienzo.

Raquel Rodrigo nos habla, por último, del espectáculo que presentará con Russell a partir del jueves, en el «Campoamor.»

—Cantaré con mi compañero—nos dice—un dúo en francés, «J'ai deux amours», que fué uno de los más sonados y recientes éxitos de Josephine Baker, en París. Daré a conocer la canción «El Piche» de «Las Leandras», del maestro Alonso, que todavía está haciendo «furor» en Madrid. Diré algunas canciones más y recitaré tres poemas cortos: «A Kempis», de Amado Nervo; «Castilla», de Ramón Pérez de Ayala y «Preciosa y el aire», de Federico García Lorca.

Nosotros le alabamos la buena elección a Raquel Rodrigo. Es interesante que a una mujer que ha vivido en el ambiente, por lo general frívolo ,de los escenarios de «varieté» le interesen el misticismo de Nervo y el vigor crudo, un poco áspero, de Pérez de Ayala. Y no menos interesante el que le apasione un poeta tan nuevo como García Lorca. La intuición, el talento y la sensibilidad han superado al medio en este caso.

Francisco ICHASO

UNA CARTA DE AGUSTIN RODRIGUEZ Y J. SANCHEZ ARCILLA

HEMOS recibido una carta de Agustín Rodríguez y José Sánchez Arcilla, los aplaudidos autores de «Cecilia Valdés» y «El Clarín», protestando contra un acto de piratería literaria que merece ser denunciado y perseguido por todos los que, entre nosotros, se dedican a actividades teatrales. He aquí lo fundamental de esta carta, que no necesita comentarios:

Algunas compañías que actúan en el interior de la República y en la Florida—Tampa y Key West—han anunciado y algunos llegaron a estrenar—nuestras obras «Cecilia Valdés» y «El Clarín.»

Nos interesa hacer constar que no hemos autorizado la representación de estas obras, que pertenecen exclusivamente al repertorio del teatro «Martí», y que, por lo tanto, son absolutamente clandestinas tales representaciones.

Y no hemos autorizado a compañía alguna para hacer «Cecilia Valdés» y «El Clarín», porque estas obras requieren un decorado y un vestuario especiales, sin contar con que es imprescindible—para llevarlas dignamente al palco escénico—contar con un elenco de más de treinta artistas.

Rogamos al público en general, y particularmente a los señores empresarios, que no se dejen sorprender. El hecho de haber repartido gratuitamente los libretos de «Cecilia Valdés» y de «El Clarín» ha sido suficiente para que algunas compañías teatrales se creyeran autorizadas para hacer uso comercial de estas obras, a espaldas de la ley, violándola ostensiblemente, ya que sólo nosotros podemos explotarlas. Los títulos de estas obras constituyen propiedad, y a este respecto también llamamos la atención de los señores empresarios del interior, para que estén advertidos que no deben autorizar el anuncio de «Cecilia Valdés» y «El Clarín.»

Hacemos esto en beneficio del público y velando, también, por nuestros derechos.

F. I.

NOTAS

«FAUSTO»: ESTRENO DE «LABIOS DE MUJER»

Warner Baxter en «Labios de Mujer», que se estrena hoy en el «Fausto».

Alrededor del bello motivo que origina el título, «Labios de mujer», se borda un interesantísimo romance con resplandores de tragedia.

Entre el esplendor de los grandes salones de la aristocracia norteamericana, se teje la trama sutil y complicada de amores, espionaje, venganzas, sacrificios y generosidades que convierten «Labios de mujer», en una película interesantísima.

Warner Baxter, Keren Morlwy y Conway Tearle, son los principales intérpretes.

«Labios de mujer tiene todo el encanto de un romance, toda la intensidad de una tragedia de un marco de lujo y de buen gusto.

Warner Baxter y Karen Morley han creado la producción del año.

«Labios de mujer» se exhibe en todos los turnos a las 3.30, 5.30, 7.30, y 9.30, con noticiero, alfombra y comedia.

Precios: 30 centavos luneta y después de las 5.30, cuarenta centavos. Niños, siempre 20 centavos.

Mañana, «Labios de mujer» (Man About town). El sábado el esperado estreno «Hogares rotos», con Doris Kenyon y Spencer Tracy.

EXITO DE «PROFECIAS», EN EL «MARTI»

Con gran éxito se estrenó anoche en el Martí por la Compañía que dirige Agustín Rodríguez, la fantasía cómico lírica en un acto, dividida en nueve cuadros, original de María Teresa Sánchez Arcilla, con música del maestro Isidro Laguna, titulada «Profecías».

Se distinguieron mucho en la interpretación de «Profecías» Caridad Suárez, Josefina Banda, Alicia Rico, Candita Quintana, Sevilla, Gallo, Garrido, Piñero, etc.

Esta noche, a las diez y treinta, vuelve a representarse «Profecías».

Para la primera tanda, a las 8 y 45, se ha reservado «Un chisme de sociedad».

Los precios en el Martí son los de costumbre, a base de treinta centavos la luneta, veinte centavos la butaca y diez centavos la tertulia.

El viernes se estrena la zarzuela en un acto, de los Hermanos Robreño, con música del maestro Mauri, «Tin... Tan... Te comiste un pan».

Muy pronto, dos grandes éxitos. «El bobo de Abela», del inspirado autor Julio A. Díaz, con música del maestro R. Prats y «El Clarín», la obra que llemará la atención por su gran aparato escénico y su asunto.

GIPSY GRABAU

Estamos en vísperas de un «recital» de piano que ha movido a expectación a los amantes de la buena música. Aludimos al que dará mañana, a las cinco y media, en el teatro Principal, la joven y valiosa pianista Gipsy Grabau, discípula dilecta del profesor Alberto Falcón.

La señorita Grabau ha estudiado con mucho ahinco las obras que figuran en el programa. Artista consciente, sabe que de nada valen la intuición y el temperamento musical es cuando no se alía a ellos la perfección técnica.

El programa consta de dos partes. La primera está consagrada por entero a Chopin, la gran pasión de la señorita Grabau. Tocará los preludios titulados románticamente «Esperando febrilmente al ser amado», «La canción del arroyuelo» «Junto a una tumba» y «Ella dijo que me amaba». Interpretará luego una Berceause», un «Vals», un «Nocturno» y una «Barcarola».

En la segunda parte tocará el «Adagio» de una de las más bellas Sonatas de Beethoven; «En la montaña», de Grieg; una «Rapsodia» de Liszt, una «Danza» de Granados y «La Catedral Sumergida», de Debussy.

RECITALES POPULARES DE LA ZUFFOLI

Eugenia Zuffoli extiende su permanencia en La Habana por unos días, que aprovecharán sus empresarios para presentarla nuevamente.

Ella ha pedido que se haga de manera que todos sus antiguos admiradores, para muchos de los cuales no son asequibles los precios pasados, puedan asistir al Principal de la Comedia.

Y, por complacer tan justas y simpáticas aspiraciones, se ha decidido que los recitales del sábado y el domingo próximos tengan carácter eminentemente popular y que para ellos se haga una disminución grande en el costo de las localidades, que se expenderán casi con un cincuenta por ciento de descuento.

Las lunetas costarán ochenta centavos y las butacas sesenta, incluido el impuesto.

Y de nada se priva, por eso, al gran espectáculo que acaba de entusiasmar al público. Por el contrario, la señora Zuffoli hará una selección de los programas ya conocidos y estrenará, además, algunas obras de diversos géneros.

La orquesta Hermanos Castro, intervendrá también en esas funciones populares del sábado y domingo próximos.

Eugenia Zuffoli, que dará dos «recitales» populares el sábado y el domingo en el «Principal».

Las localidades pueden empezar a solicitarse, desde hoy, en la contaduría, teléfono A-6737.

EL ESPECTACULO DE MAÑANA, EN EL «PRINCIPAL»

Hoy se exhibe por última vez, Zombie, la extraña producción que tantos comentarios ha merecido de la crítica.

Mañana: anuncia la empresa un gran programa especial, donde además del estreno de Bajo el Cielo de Shanghai, producción espectacular, por Jack Holt, Ralp Graves y Lila Lee, harán su presentación en los turnos elegantes de tarde y noche Manuel Russell y Raquel Rodrigo. Estos dos artistas gozan de gran popularidad y merecida fama en España y al señor Russell seguramente lo recordará todo el público de Cuba por su maravillosa actuación en las películas Su Noche de Bodas y Lo Mejor es Reir. El programa de presentación de estos artistas, consta de trece números, donde figuran canciones, charlas, couplets, números de orquesta, etc.

Raquel Rodrigo, de aristocrática belleza, que es una eminente recitadora nos dará a conocer varias de las mejores poesías de su repertorio y el público sin distinción de clases, gozará grandemente con este espectáculo que puede garantizarse uno de los mejores que nos ha brindado la Empresa de Campoamor.

Raquel Rodrigo y Manuel Russell serán acompañados por la Orquesta Orbe, ese conjunto musical integrado por muchachas.

BUEN PROGRAMA EN EL «NACIONAL». 20 Y 10 CTS. LUNETA

Se anuncia para hoy en el Nacional, un interesantísimo programa en el que toman parte todos los números de variedades de la compañía y los que ayer debutaron con gran éxito, entre ellos el notable ilusionista profesor Gil, quien nos presentará en sus dos turnos de hoy, nuevos y muy originales experimentos. También actuará Raul Sánchez, el contorsionista y se pondrá en escena el cuadro final Jazzmanía, en que tanto se distingue toda la compañía.

En la pantalla dos interesantes películos: El triunfo de Chan, por Warner Oland y Liela Watking y El Embajador Bill, por el popular Will Rogers, una de las más preeminentes figuras entre los cómicos americanos.

Para mañana, jueves: se anuncia «Día de aficionados», habiéndose inscripto infinidad de «amateurs», a quienes la empresa ha garantizado que podrán lucir sus habilidades plenamente.

Para las Pascuas se preparan grandes sorpresas en el Nacional. Sorpresas para chicos y para grandes.

CELIA MONTALVAN ACTUARA EN EL «PAYRET»

Por fin, un empresario ha convencido a Celia Montalván para que actúe por breves días en La Habana, antes de salir el 23 para Europa a bordo del «Sierra Ventana».

Aprovechando los días que quedan libras en el Payret, por haberse pospuesto para el 22 el debut de la Compañía de Revistas, Celia Montalván ofrecerá, a partir del sábado 17, cuatro únicas funciones presentando un espectáculo original, moderno y vistoso de revistas sintéticas.

En este espectáculo, la aplaudida «divette» se nos presenta en dos fases igualmente sugestivas de su personalidad: la «estrella» de la revista y la «varieté» y la «estrella de la pantalla. De aquí que la revista inaugural se titule «Celia Montalván en la escena y en la pantalla». Movidos cuadros, entre los que figuran los titulados así: «Ya estoy aquí: salutación a La Habana»; «Por qué me gusta Cinelandia»; «México y sus romances en canciones»; El compadre explica la revista»; Los disparates bellísimos del vanguardismo»; «Basta de ilación; ¡viva el bello desorden!» «El vestido nuevo» «sketch»); «El tango pasó de moda pero siempre gusta el tango»; «Que no falten las «girls», que tejen con sus piernas los hilos de la revista»; «El eterno triángulo» (otro «sketch») y como final, «Resultando, pues, que os habéis divertido...»

Celia Montalván presentará además durante estos días la película «Sangre mexicana».

Total: un bello espectáculo de dos horas y media, sin intermedios.

«UNA MUJER A BORDO», EN EL «ENCANTO»

¡Odio brutal...! Sincera ternura y múltiples modalidades del espíritu humano se revela en la trama del drama de la Paramount, titulado «Una mujer a bordo», que hoy se exhibe en todos los turnos, en el que un hombre (Gary Cooper) y una mujer (Claudette Colbert) concentran toda la ternura de sus corazones en un niño y luego sienten que entre ellos nace un verdadero amor.

El viernes, «La insaciable», lujosa producción, basada en la novela de Rupert Hughes y en la que aparecen en los principales papeles Carole Lombard, Paul Lukas y Ricardo Cortez. En la sentida película «La Insaciable«, veremos como justifica el autor del argumento su convicción de que jamás un solo hombre es capaz de llenar completamente ni satisfacer el corazón de una mujer.

En la próxima semana, «La quimera de Hollywood», con Genoviève Tobin y «Ave del Paraíso», magnífica cinta con Dolores del Río y Joel Mc Crea, que actuaron bajo la dirección de King Vidor.

El jueves 22 se celebrará en este teatro dos grandes funciones en las tandas de las cinco y media y nueve y media. En los dos programas distintos que se han combinado, figuran Luisa María Morales, Margarita Montero, Margarita Molina, la preja Clarisse et Christin, Mercedes Menéndez, las hermanas Milanés, María Cervantes, Dora O-Siel, Tomasita Núñez, Margot Alvariño, Hilda Salazar, Nena Planas, Ana María Relaño, Celia Pérez, Josefina Alvarez, Paquita García, Gustavo Sánchez Galarraga, Gaspar Betancourt, Rafael Prad, Rafael Morales y las orquestas «Ensueño», de señoritas y Le Batard.

Los precios no sufrirán alteración, a pesar de la magnitud de los programas.

«TE QUIERO Y SERAS MIA», EN «LA COMEDIA»

Guillermo de Mancha, notable primer actor y director del conjunto del Principal de la Comedia, nos dió anoche, con el estreno de la graciosa y fina comedia «Te quiero y serás mía», una prueba más de su valer artístico. Todos los artistas que actuan en «Te quiero y serás mía» fueron celebrados y aplaudidos, saliendo el público satisfecho con la labor de ellos y de la excelente presentación que se le dió a la obra.

Esta noche vuelve al escenario «Te quiero y serás mía».

«Tierra en los ojos», la sobelbia producción de Serrano Anguita, será estrenada el viernes 16. «Tierra en los ojos» es ensayada con grandes atenciones y será como todas las que se presentan en el Principal, montada con justeza.

En la próxima semana se estrenará una obra de Gustavo Sánchez Galarraga, el laureado poeta criollo, que ha sido escrito expresamente para la compañía del Principal, y en la que tanto Guillermo de Mancha como la aplaudida primera actriz Isabel Quirós, tienen papeles de lucimiento.

DETRAS DE LA PANTALLA

Por Harrison CARROLL

Hollywood, Cal., Dic. 13.
(K. F. S., Inc.)

ALGUNOS actores americanos estarán de nuevo bajo la dirección de James Whale, técnico y Director cinematográfico llegado no ha mucho de Inglaterra y que como buen británico, trata por todos los medios posibles de seleccionar para los «casting» a sus compatriotas cuando de ellos puede disponer.

James Whale

Todos recuerdan la labor de James While cuando supervisaba «Journeys End» y «Frankenstein» y no se le puede restar valor a sus indicaciones que siempre han sido atinadas y llenas de precisión.

Ahora Mr. Whale está en negociaciones para traer a la «Universal» a su compatriota Colin Clive que nada tiene que ver con el también inglés Clive Brook y parece que tiene la intención de ponerlo para el principal papel de «A Kiss Before The Mirror».

Ya otra vez, dicho Director trajo a Colin Clive y lo metió en una cinta sobre asuntos de guerra, para que encarnara el tipo del Capitán Stanhope y también hizo el desafortunado científico en la espeluznante cinta de Karloff.

Antes que salga para Inglaterra Charles Laughton, Mr. Whale hará un esfuerzo para asignarlo a una cinta de la «Universal», aunque se estima que todas las tentativas resultarán nulas.

«Frankenstein» le trajo a la «Universal» mejores rendimientos que «All Quiet on the Western Front» y por ello Carl Laemmle desea ahora que Whale se amolde a un patrón, si no igual, por lo menos con cierto parecido a esas dos cintas mencionadas. No obstante, sin saberse a punto fijo la causa, todos creen que en los Studios que James Whale no hará huesos viejos con el tío Laemmle.

TOPICOS DEL BOULEVARD

Ayer cuando llegó a Hollywood Miss Genevieve Tobin, lo primero que se le oyó fueron lamentaciones y plañideros vocablos a causa de que en su reciente viaje a Los Angeles, le fué robado un abrigo de pieles que ella estima como una reliquia de inestimable valor. Dicha prenda contiene medio metro de piel de leopardo y la usó un tío suyo mediante la campaña de guerra en un lugar de Francia y tiene diez perforaciones de balas. Dice ella que esas señales son las veces que su tío estuvo en peligro de muerte y que al llegar, cuando se terminó la contienda, se la regaló como un presente inigualable. Tal vez alguien que conozca la historieta de la capa la haya mandado al Museo de la Historia.

* * *

Ann Dvorak que está haciendo ahora «Crooner» con David Manera dice que es sobrina tercera del gran compositor húngaro que estuvo en New York hace más de 40 años y compuso su inmortal «Sinfonía del Nuevo Mundo». Más tarde se ha sabido que la bella y divertidísima Ann no lleva tan filarmónico apellido y sólo lo usa como una prenda más para su carrera artística al igual que los guantes verdad y otras cosas...

* * *

Jack Holt que a más de entrar en la fila de los casi veteranos de la pantalla fué muy pronto relegado en la consideración, trata desde hace algún tiempo por enjuiciarse en la crítica de los entendidos en películas. Realmente no ha sido muy afortunado en sus interpretaciones y sin embargo, su labor es siempre discreta y eficiente. Ahora trata de superarse en «War Correspondent» en compañía de Ralph Graves y hacen ahora un trabajo admirable bajo una lluvia de metralla en tierras de Shanghay». Desde luego, que Shanghay es un lugar común y como tal, trasladado a Hollywood. Una cinta muy notable.

* * *

Decididamente Claudette Colbert será la heroína abnegada y romántica que hará del aguerrido Frederick March el ideal de su vida y, de temible guerrero éste, se convierte en adorador sumiso de la gentil Claudette. Todo esto ocurre en la producción que de llevarse a cabo se titulará «A Farewell To Arms» si así lo determinan los señores de la «Paramount».

* * *

Cuando Mary Pickford trasladó a su pequeño cuarto vestuario del Studio sus maletas repletas de raras vestimentas y joyas antiguas de algún valor arqueológico, se dió cuenta en seguida que un maletín de viaje que ella aprecia como algo propio, no había llegado. Se avisó en seguida a los encargados de investigar las cosas que en Hollywood se pierden y a los pocos minutos apareció la gran reliquia histórica. Se trata de un maletín que perteneció a la célebre actriz italiana Eleonora Duse y que cuando ésta estuvo en los Estados Unidos voluntariamente se lo regaló a Mary Pickford como recuerdo y afecto de la gran trágica, ya que la bella esposa de Douglas Fairbank fué una de sus más caras amigas y entre las luminarias del cine, tal vez la única de consideración para ella.

Mary Pickford

¿NO SABIA USTED

Que el bisabuelo de Walter Byron fué Tom Lawrence un famoso payaso inglés que en aquella época compartió los aplausos y las risas con su contemporáneo Grimaldi de fama universal?

INGLATERRA.—Cobarde o héroe?

Temporada invernal y función corrida de 2 a 11.30, todos a 10 centavos. En matinée y noche, la linda comedia «Modelos de Esposos». Colosal producción «¿Me quieres Negra?» por Charles Murray y George Sidney. Regia film ¿Cobardé o Héroe? por Tom Brown y Slim Summerville. A las 5, la comedia «¿Me quieres Negra?» y «¿Cobarde o Héroe?» Mañana «Cautiva de su pasión» y «El Milagro de la Fe». Sábado «El Temerario».

MAXIM.—La voz del aire.

Presenta hoy en su función corrida desde las 8.30 un grandioso programa. El estreno de la super joya de la Metro LA VOZ DEL AIRE, interpretada principalmente por Ramón Novarro y M. Evans; la reprise de la soberbia producción CORAZONES VALIENTES cuyos protagonistas principales son Robert Montgomery y Madge Evans. También se exhibe una revista.

GACETILLAS

MONTMARTRE.—Noche de lujo y de alegría.

Transcurren las noches en el lujoso cabaret Montmartre, dentro de la mayor animación y en un ambiente de lujo, de franca alegría y de constantes atracciones. Un magnífico, incomparable «show» integrado por artistas de reputación mundial, tales como la famosa pareja Clarisse and Christian, maravillosos interpretes de la «Danza Apache», Paquita García, grácil y donosa bailarina española: Margaret and Patrice, que gustan mucho en sus bailes americanos; Areu en su personalísima interpretación de Charlie Chaplin y el grupo de bellísimas y esculturales «girls» que presenta una primorosa revista, plena de visualidad y colorido. Completan los incentivos la pareja de rumbo única, inimitable en su labor. Y dos orquestas que hacen las delicias de los bailadores. Están, pues, justificados los sucesivos llenos de Montmartre, nuestro primer cabaret de lujo.

NEPTUNO.—Lotería infernal.

Hoy se estrena en la matinée la producción «La Lotería Infernal» por Elissa Landi, secundada por Victor Mac Laglen, además se exhibe «El Embajador Bill» por Will Rogers y Greta Nisson, una comedia y un noticiario 20 centavos.

Por la noche a las 8 comedia a las 8 y media «El Embajador Bill» y a las 9 y media «La Lotería Infernal» 20 centavos.

Mañana grandioso programa.

Además de la orquesta de los hermanos Castro que se presenta por primera vez en Neptuno actuarán María Cervantes y Guyun, se estrena «Vidas Despreciables» y «Mujeres que Matan» para este grandioso programa rigen los siguientes precios: 20 centavos la matinée y 25 centavos por la noche.

RIVIERA.—El eterno mañana.

En las tandas de las 5.15 y 9.45 se estrena la producción de Charles Farrell y Marion Nixon que se titula «El Eterno Mañana» revista y comedia. A las 8.15 «La Pareja de Baile» por James Dunn.

Mañana en la matinée de la 1.30 «El Eterno Mañana» «Congorila» ex plicada en español. Una comedia. una revista y una variedad.

Y en tandas elegantes «El Eterno Mañana».

El viernes a las 5.15 «Vidas Despreciadas» por Ricardo Cortez, a las 8.15 presentación de la Orquesta de los Hermanos Castro, exhibiéndose las películas «Unidos Venceremos» y «Vidas Despreciadas».

El sábado y domingo «Mujer Voluptuosa» por Joan Crawford y Nils Asther.

Pronto «El Primer Año» por Charles Farrell y Janet Gaynor.

RIALTO—Voluptuosidad.

Sigue en triunfo en triunfo el aristocrático cine Rialto presentando a diario el mejor espectaculo habanero al precio más reducido. Para el próximo año contará Rialto con el primer turno en Cuba de las mejores casas productoras.

Hoy tiene dos producciones First National tituladas «Voluptuosidad» por Kay Francis y «Dos Segundos» de Edward G. Robinson, un Cartón y dos variedades musicales.

Los precios son de 20 centavos luneta y preferencia a cualquier hora.

Mañana «El Proceso de Mary Dugan» en español y «Tarzán el hombre Mono». Sábado y domingo «Una Niña de Encargo» de Jean Harlow.

REGINA.—Voluptuosidad.

Regina, el teatro preferido de las familias habaneras, tiene hoy un programa como para llenar en todos los turnos. Se estrena «Voluptuosidad» la regia producción First National por Kay Francis, y también va en el programa «Dos Segundos» por Edward G. Robinson, un cartón y dos variedades musicales.

Los precios son de 10 centavos luneta damas y niños hasta las 7 y media y 20 los mayores después.

Mañana «El Proceso de Mary Dugan» en español y «Tarzán».

Sábado y domingo «Una Niña de Encargo».

Se acerca el estreno de la terrorífica producción Universal «El Caserón de las Sombras» por Beris Karloff, su estreno el martes 20.

TRIANON.—Una niña de encargo.

En la tanda de las 4: Helen Twelvetrees en Obstinación, la comedia de Laurel y Hardy, El Villano, Una Niña de Encargo, por Jean Harlow y Lewis Stone.

En la de 8.30: Helen Twelvetrees en Obstinación.

A las 9.45 Jean Harlow y Lewis Stone en la producción Metro, «Una Niña de Encargo», Aprobada para mayores de 15 años por la Comisión de Censura Cinematográfica.

Mañana a las 4: nuevas exhibiciones de «Una Niña de Encargo».

Sábado y domingo Marlene Dietrich en «La Venus Rubia».

ACTUALIDADES.—Variedades y cine.

Hoy miércoles se anuncia en este teatro su acostumbrado día de aficionados con premios a los triunfadores habiendo ya muchas inscripciones de las futuras estrellas del teatro. El show como siempre con la actuación de Mimí-Colina «ases» del género criollo, Isabelita de España en sus danzas regionales, Gilberto Delfino, notable tanguista con lo mejor de su repertorio y el notable excéntrico saxofonista único en su género Mercoren.

La parte cinematográfica se cubre con los estrenos de El Precio de una Traición por Ricardo Cortez y Azahares del Juego por Eddie Quillan, los precios no sufrirán alteración alguna, pues serán a base de 10 centavos luneta y 5 centavos tertulia.

VIVES—Función extraordinaria.

Un gran acontecimiento el de hoy en este lujoso cine del Vedado, el siempre preferido de las familias por sus comodidades, ventilación y sonido. Tandas de 5.15 y 8.30 presentación de la Orquesta de los Hermanos Castro con la célebre cantante Margot Alvariño, con sus populares canciones de moda, la simpática comedia «Knock-out por su Novia» de June Clyde. Suntuosa producción «Pícaros Amigos» por Tom Brown. Auguramos un lleno completo a juzgar por el programa. Mañana «Igloo» película de esquimales y «Sin Novedad en el Frente».

VERDUN.—Helen Twelvetrees.

«Obstinación», es el bello título que nos da a conocer una nueva actuación de «Helen Twelvetrees y Roland Young.

Esta pareja en esta film hacen derroche de su arte, quienes con el marco bello que presenta la film se podrá pasar un rato agradable esta noche.

Completa el programa a más de revistas, variedades sonoras, cartones etc., la film por Norma Shearer con Robert Montgomeri en «Vidas Intimas» film que ella misma dice que su argumento es un poema.

Diez centavos todos a todas horas.

Mañana una función extraordinaria con «Mujeres del Jurado» y «Madame Julia» así como otras atracciones.

WILSON.—El eterno mañana.

Gran temporada invernal, y precios populares. Función de 2 a 7 y de 8.30 a 11.30, todos a 10 centavos En matinée y noche, Revista, la variedad «Poupourrit Neoyorquino». La regia super producción «El Eterno Mañana», por Charles Farrell y Marion Nixon. Magistral film «Casados en Hollywood», por Harold Murray y Norma Torry. A las 5.15, las variedades «Oro Líquido» y «Poupourrit Neyorquino» y «El Eterno Mañana». Mañana el mejor programa de la ciudad.

CUBA.—Día de los empleados.

Nos anuncian los carteles de este cine una función a beneficio de los empleados, en sus turnos de hoy, obsequiando a los concurrentes con regalos. En matinée para los niños a precios populares, números de variedades, comedias. La gran producción Son estos nuestros hijos», sublime film «Cosas de la Política». La matinée cinco centavos. Tanda y noche el mismo programa. Mañana «La Lotería Infernal». Viernes 16 presentación de la Orquesta de los Hermanos Castro.

LIRA.—Cine y variedades.

Hoy se estrena «La Pareja de Baile», por James Dunn y «Congorila», la película tomada en las selvas del Africa.

En tandas de 5 y 9 y media gran acto de variedades por la Pareja Internacional Minerva Percy, el aplaudido baritono cubano R. Rodríguez en sus creaciones de tangos y canciones; la simpática completista Elba del Villar, y el maquetista y humorista René Crucet.

Lunes y jueves cambio completo de show.

Los martes día de los aficionados.

Luneta 0.10 centavos.

UNIVERSAL.—La esquina del pecado.

Tres magistrales producciones exhibe hoy este amplio y cómodo cine, del mejor sonido, con su incomparable equipo «Wester Electric». Función de 1 a 6 y de 6.15 a 11, por solo 10 centavos. Comienza con comedia, super serie sincronizada en 12 episodios, que se exhibirá completa, titulada «La Isla del Peligro. Suntuosa film «La Esquina del Pecado» por Irene Dunn y John Boles. El grandioso drama del Oeste «Un hombre de valor», por Ted Carson. Mañana «Voluptuosidad».

OLIMPIC.—Cosas de solteros.

El teatro preferido por las familias del Vedado.

En tandas de 5 y 15 y 9 y 30 la monumental joya cinematográfica por Adolphe Menjou, «Cosas de Solteros». A las 8 y 15, «La Irreflexiva», por Joan Bennett y Sally Eilers.

Mañana «La Pareja de Baile» y «Para por afición».

Antes de las 9 15 centavos, después de las 9 20 centavos.

Todos los domingos, esta empresa obsequiará a los niños en la matinée con preciosos regalos.

BERNDES.—Las tentadoras.

Hoy día de moda en este lujoso y confortable teatro de Marianao, con regalo de 50 cajas polvos Seductor y otros obsequios a las damas. Función de 5.15 y 8, con revista. Estreno de la gran comedia «Soy un hombre», por Joe E. Brown. Estreno de la colosal super producción «Las Tentadoras», por Miriam Marsh y Warren William. Lunes 10 centavos y tertulia cinco. Mañana «Las mujeres son siempre mujeres» y «Mata Hari».

M.E.C.D. 2016

Información Telegráfica
DEL INTERIOR DE LA ISLA
POR NUESTROS CORRESPONSALES

Matanzas

Dos mil arrobas de caña quemada

MATANZAS, diciembre 13. DIARIO, Habana. Ha ocurrido un incendio en los campos de caña de la finca «La Luisa», en el término de Bolondrón, propiedad de Luis Hernández, destruyéndose dos mil arrobas.

Se inician diligencias judiciales.

Delito de estafa

El Juez de Instrucción de Colón ha dictado auto de procesamiento contra Encarnación Duarte, por delito de estafa en grado de tentativa, señalándole $500 de fianza.

Nuevos Procuradores

Han sido aprobados por el tribunal designado al efecto por la Sala de Gobierno de esta Audiencia, para ejercer cargos de Procuradores públicos, los señores José María González y de León, Rafael Díaz Martínez y Teodoro Rangel Mesa, habiendo solicitado examen para lo propio José Manuel Hernández León y Rafael María Aguedo Márquez.

Nuevos Jueces

La Sala de Gobierno ha designado al doctor Juan Antonio Valdés para que desempeñe el Juzgado Municipal de Canasí, a fin de que el propietario doctor Isidoro A. Vilches, tome posesión del Juzgado de Guáimaro, para el que ha sido designado.

Un robo

En la madrugada de hoy penetraron en el domicilio del comerciante de esta ciudad, Alfonso Barros, de San Rafael 140, llevándole objetos y prendas que aprecia en $35. La Policía ha iniciado las investigaciones del caso.

Lovio, Corresponsal.

Inspectores de Hacienda para el cobro del Uno y Medio por Ciento

MATANZAS, diciembre 13. DIARIO. Habana. Hoy llegaron a esta ciudad diez inspectores de la Secretaría de Hacienda para efectuar gestiones encaminadas al cobro del impuesto del uno y medio por ciento, presidiendo la comisión el señor Pablo Miranda, recto y escrupuloso funcionario de la Dirección de Rentas Terrestres de dicha Secretaría.

Se proponen apurar a los contribuyentes atrasados en pagos.

LOVIO, Corresponsal.

Queda en firme el triunfo del candidato a Alcalde por el Partido Conservador

LIMONAR, diciembre 13. Para hoy, martes, estaba señalada en la Audiencia de Matanzas la vista de los recursos electorales contra ocho colegios de este término, pero fueron retirados antes de que esta se celebrara, razón por la que ha quedado en firme el triunfo de Manuel Castañedo Hernández, candidato a Alcalde por el Partido Conservador.

MARTINEZ, Corresponsal.

Santa Clara

Celebró elecciones el Gremio de Braceros de Cienfuegos

CIENFUEGOS, diciembre 13. DIARIO, Habana. — El Gremio de Braceros «San Manuel», de esta ciudad, celebró elecciones generales reglamentarias, resultando electa la siguiente Directiva, que ha de regir los destinos sociales en el año 1932-33:

Presidente, señor José I. Argumedo; Vicepresidente, señor Jorge Santibáñez; Secretario, señor José Rivero Campo; Vicesecretario, señor Delfín Gutiérrez; Tesorero, señor Roberto Lafeste; Vicetesorero, señor Guillermo Iser.

Vocales: señores Tomás Lastre; Miguel Quesada, Juan Ramírez, José García Delgado, Salvador Ortiz, Juan A. Pérez, Juan Frice, Juan Méndez, Silverio Pérez, Andrés Famada, Candelario Ercia y Primitivo Nápoles.

La junta se desenvolvió en medio de la mayor armonía.

Obdulio A. García, corresponsal.

El Club Rotario y la Cámara de Comercio agasajaron a la oficialidad del «Point Ancha»

CIENFUEGOS, diciembre 13. DIARIO, Habana. Con motivo de encontrarse en puerto el buque-exposición de productos americanos «Point Ancha», los rotarios cienfuegueros, basados en el sexto objetivo, prepararon magna sesión como homenaje a la oficialidad de dicho buque.

El acto resultó espléndido de cordialidad entre las Cámaras de Comercio americanas y cubana. Fueron también invitados los componentes de los principales organismos de esta ciudad.

El salón del hotel «San Carlos» —vistosamente engalanados,— tuvo por visitantes a más de cincuenta distinguidas representaciones, que saborearon un exquisito menú rociado con deliciosa cerveza «Hatuey» y ron Bacardí, obsequio del rotario Herrero, representante de esa importante firma.

Al dar comienzo a la sesión, presidida por José Ramón Montalvo, se pasó lista reglamentaria, tras haberse escuchado con devoción los himnos americano y cubano, ejecutados por la Banda Municipal, dirigida por el profesor Pedro Graces. Hubo prolongados aplausos.

La presentación de los invitados estuvo a cargo de Mr. Leonard, quien les dió la bienvenida en nombre del Club y Cámara de Comercio aliada para obsequiar a la oficialidad del buque y representantes de las Cámaras de Comercio iniciadoras de tan importante exposición. Se leyó el sexto objetivo del rotarismo, demostrando el ideal para la paz universal.

Hicieron uso de la palabra, el cónsul americano, el señor Isidoro González y Mr. Yse Dy, representante de la Cámara de Comercio de San Francisco, California, elogiando la gentileza del comercio de Cienfuegos, mostrándose agradecido al Alcalde Municipal, que excusó su presencia por repentina indisposición.

Fué leída la comunicación recibida del Presidente electo de los Estados Unidos, deseándole prosperidad al Club Rotario de Cienfuegos, siendo muy aplaudida.

Mazarredo hijo, consignatario del «Point Ancha» leyó un discurso deseando prosperidad y armonía entre el comercio americano y cubano.

El doctor Santiago Rey tuvo frases inspiradas tendientes a mejorar la situación de la producción de azúcar, alimento de ricos y pobres. Fué muy aplaudido.

Roque Garrigó expresó su temor de que puedan registrarse actos de canibalismo, dada la mala situación económica reinante.

Agustín Quintero obsequió con tabacos de su marca. Mañana, los fabricantes del ron «San Carlos» ofrecerán un ponche de honor a la oficialidad del buque «Point Ancha».

El Gobernador rotario, doctor Ramón Lorenzo, llegado expresamente de Santa Clara, pronunció también un elocuentísimo discurso.

Corresponsal.

Celebradas las elecciones del Colegio de Abogados de Sancti Spíritus

SANCTI SPIRITUS, Dic. 1932. En el Juzgado de Primera Instancia de esta ciudad se llevaron a cabo las elecciones del Colegio de Abogados de esta ciudad y su término dando el siguiente resultado:

Para Decano Dr. Ricardo Mendigutía y López Rogina.

Tesorero Dr. Federico Antonio Carbonell.

Secretario Dr. Fernando R. de la Cruz y Chiner.

Para Diputados: Dr. José F. Valdivia García, Rafael Morales Díaz, Antonio de Santamarina y de Rojas, Manuel Carlos Gutiérrez y Jiménez.

Dicho acto se celebró bajo la más entusiasta cordialidad pronunciándose varios discursos alusivos a dicho acto.

Las conferencias médicas

El día 18 de los corrientes llegarán a esta ciudad unos doscientos médicos de toda la República con el fin de celebrar en esta ciudad en el teatro Renacimiento una serie de Conferencias. El Cuerpo Médico local viene día tras día haciendo los preparativos necesarios con el fin de que la llegada de los mismos a nuestra ciudad sea de lo más cordial preparándose varios actos en honor de los mismos.

De gravedad

Se encuentra en grave estado de salud el Sr. J. Tuñón conocido comerciante en tabacos. Su estado es delicadísimo. La ciencia lucha desesperadamente por salvarlo.

La verbena

Continúan los preparativos para la gran verbena organizada por la Logia Masónica Obreros del Yayabo en los terrenos del Acueducto en beneficio de los damnificados de Camagüey y de los pobres de esta ciudad. Será el 25 y 26 de este mes.

Serra Carbonell.

Periodista fallecido

ENCRUCIJADA, diciembre 13. DIARIO. Habana. En su domicilio de la calle de Céspedes, falleció esta madrugada, tras una dolencia de seis meses, el estimado compañero en la prensa señor José Pena Ruiz, director del semanario local «Heraldo de Encrucijada».

El sepelio se efectuó en la tarde de hoy, constituyendo una sentida manifestación de duelo.

Reciban nuestro testimonio de condolencia los afligidos familiares del extinto.

AYLLON FERRER, Corresponsal.

Detención de dos miembros de una banda que requisaban armas

RANCHO VELOZ, diciembre 13. DIARIO. Habana. Marcelino Sháez Gálvez, alias Azulito y Francisco Javier Martínez, alias Timpedro, componentes de la partida que requisaba armas, y los que en la noche pasada tirotearon al ganadero Bacallao, en la finca Berbería, de este término, fueron apresados por el sargento Hernández, auxiliado de varios soldados de este destacamento, ocupándoseles revólvers calibre 45, otro del 44 y otro del 38, una escopeta, dos machetes y numerosas municiones.

La captura se llevó a cabo en Soledad, Cartagena, del término de Rodas.

Fueron puestos a disposición del Juez de Instrucción de Sagua.

SARABIA, Corresponsal.

Fueron numerosas las visitas a la exposición flotante «Pont Ancha»

Un té bailable en honor de la oficialidad y miembros de la Exposición en el Yacht Club. Hoy emprenderá viaje rumbo a la Habana.

CIENFUEGOS, diciembre 13. DIARIO, Habana.

Conforme a lo por nosotros reportado ayer, en la mañana de hoy tuvo lugar la visita de autoridades, comerciantes, industriales y representaciones de la sociedad y la prensa, a la Exposición flotante a bordo del «Point Ancha».

Amablemente cedida por el alcalde municipal, amenizó el acto de la visita la Banda de Música, ejecutando los himnos cubano y norteamericanos.

Fuimos recibidos y generosamente atendidos por mister Ira Dye, representante de las Cámaras de Comercio de Seattle, Tacoma y Puget; Mr. Phil Thurmond, de las Cámaras de Portland y Columbia River; Mr. D. R. Núñez, de las Cámaras de San Francisco, Oakland y Norte California; Mr. Archi M. Dunning, de Los Angeles y Sur California; Mr. S. F. B. Morse, representante de los gobernadores de los Estados de las costas del Pacífico; Mr. M. T. Houghton, en representación del Departamento de Comercio de los Estados Unidos; Mr. N. S. Laidlav, representante de la «Gulf Pacific Mail Line.

La oficialidad del buque está integrada por el capitán mister T. J. Shisman; jefe oficial, mister Samuel Jemjming; ingeniero jefe, mister H. Lindsay; segundo jefe, mister J. Robbins; tercer jefe, mister E. Caldes y otros.

Si bien es verdad que la mayoría de las manufacturas que se exponen son harto conocidas de nuestro comercio, merece estimación por cuanto tiene de interesante al objeto de promover relaciones comerciales recíprocas entre nuestros respectivos países.

A bordo no se reparten muestras y sí abundantes folletos ilustrados de esas manufacturas.

El hecho de haber repartido los representantes señores Mazarredo e Hijo más de tres mil invitaciones en esta ciudad y a la propaganda de prensa local y de la Habana, hizo que el buque se viera invadido esta tarde, desde las dos hasta pasadas las seis, constituyendo un éxito rotundo su visita a este puerto.

Después del almuerzo ofrecido por la Cámara de Comercio y Club Rotario en el «roof» del Hotel San Carlos, se efectuó un concurridísimo té bailable en el palacio del «Yacht Club», asistiendo nutrida y selecta representación de nuestra «élite» social.

La Directiva del «Yacht» ofreció a los visitantes un ponche de honor.

Mañana, a las diez a. m., la Asociación de Industriales local ofrecerá un ponche en la fábrica de ron «San Carlos.»

El vapor «Point Ancha» continuará viaje mañana, después del mediodía rumbo a la Habana.

Las personalidades que presiden esta Exposición flotante han expresado admiración por la belleza de nuestra ciudad y bahía, así como elogiado la hospitalidad y gentileza de nuestro pueblo.

Obdulio A. García, Corresponsal.

Camagüey

Iniciadas las obras de reparación de las calles de Camagüey

CAMAGUEY, diciembre 13. DIARIO. Habana.

El Comité de Auxilios que labora en pro de los damnificados por el último ciclón ha iniciado las obras de reparación de las calles de la ciudad, empleando a dichos efectos los donativos en metálico que le han sido remitidos.

Falleció un joven herido

Hoy falleció el joven Juvenal Figueredo a consecuencia de la herida de bala que presentaba en la región precordial.

Ha sido detenido, como presunto agresor, Daniel González.—Corresponsal.

Mantequilla Tip-Top
DE WARD
Elaborada Diariamente de Crema Pura y Fresca

Esta mantequilla es de pureza y sabor exclusivos. No se permite que la crema que en ella se emplea se agrie o se descomponga.

Es la verdadera perfección en mantequilla y contiene todas las vitaminas naturales.

A 40 cts. el paquete de libra.

Entregada en su residencia a solicitud, juntamente con su orden diaria de leche. También se vende en nuestro depósito de la calle K y 23 y por los automóviles "Amigo" en las calles.

Cremería de Ward
Véame en la finca
Teléfono F-3133

PARA asegurar la perfección del horneo, basta invertir una suma mínima en

ROYAL
BAKING POWDER

EDUCACIONISTAS

Una importante Editorial argentina desea relacionarse con un educacionista activo y bien vinculado, con preferencia inspector escolar o maestro jubilado, para confiarle la propaganda de sus buenos textos en las escuelas normales y secundarias de este país, mediante una alta comisión. Ofertas detallando actuación, edad y referencias a Casilla 1786, Correo Central, Buenos Aires (República Argentina).

MAGNESIA SARRÁ
Sabrosa-Espumante-Anti-Acida
Inmediatamente alivia:
Jaquecas, Mareos, Acedías.
ASEGURE UN DIA FELIZ
Todas las mañanas tome una cucharada.
DROGUERIA SARRÁ
LA MAYOR

Crónica Habanera

(Viene de la Página CINCO)

NOVIA DISTINGUIDA

Gloria Gómez Mena

El próximo sábado, a las nueve de la noche, contraerán matrimonio la gentil señorita Gloria Gómez Mena con el joven Pepe Luis Ruano. Mañana se efectuará la ceremonia notarial, a las seis de la tarde.

Ambas se celebrarán en la magnífica residencia de los padres de Gloria, señor Alfonso Gómez Mena y su esposa la señora María Vivanco.

Oficiará en la ceremonia religiosa el R. Padre Martínez, letrado de la Compañía de Jesús. En uno de los grandes salones de la hermosa mansión será levantado un altar para el acto.

Serán padrinos de esta distinguida ceremonia la madre de la novia y el doctor José Manuel González Prendes.

Por ella firmarán el pliego matrimonial: el doctor Antonio Sánchez de Bustamante, el Conde de Revilla de Camargo y los señores José Gómez Mena, Paco García Gómez y Alfonso Gómez Mena Jr..

Por él: el doctor Francisco Carrera Justiz y los señores Paco Vives, Antonio Díaz, Luis Falla y Enrique Gancedo.

Escoltarán a la novia hasta el altar sus hermanas Carmen, Olga y Mercedes Gómez Mena, su prima Lilliam Gómez Mena y la hermana del novio Carmina Ruano y sus sobrinitos los niños Paco Vives y Katrin García Gómez.

La boda notarial se efectuará ante el doctor Conrado Ascanjo; después de la cual recibirá la novia a sus amistades que podrán admirar el bellísimo «trousseau» adquirido en París.

La orquesta de los Hermanos Castro ha sido contratada par amenizar el recibo.

Testigos: el doctor Rafael Montoro y el doctor Luis Rosainz.

DE DIAS

Celebra hoy su santo una distinguida dama, a quien saludamos, la señora América Wiltz de Centellas.

Nos encarga hagamos saber a sus amistades que no podrá recibir.

FAUSTO

«Labios de Mujer» se denomina la magnífica película que será estrenada hoy en el coliseo de Prado y Colón. Warner Baxter y Karen Morley son los protagonistas de esta film, de gran interés y trama de intrigas, en la que se teje un romance dramático de traición y venganza.

Se desenvuelve el argumento en un ambiente de lujo y de alta diplomacia sucediéndose varios episodios sensacionales de espionaje internacional.

«Labios de Mujer» se exhibirá después del noticiero y una comedia.

BODA NOTARIAL

En la más absoluta intimidad se celebrará esta tarde, a las cuatro y media, en la residencia de la distinguida señora Rosario Millián viuda de Biart, la boda de su hija la bella señorita Esther Biart y Millián con el señor Arturo Cintas y Fernández.

En dicho acto que tendrá lugar ante el conocido notario Evaristo Lamar, actuarán de testigos por la novia, Mr. Henry Clay Hart y Mr. A. Howard Soler.

Por el novio, los señores Guillermo Alcázar y Francisco Moya.

CUMPLEAÑOS

En la fecha de hoy cumple dieciseis años la bella señorita Mignón Menéndez.

Mignon, hija del señor Pedro Menéndez y de su esposa la culta doctora Miguelina de los Reyes, no recibirá hoy en tan grata fecha.

EN LA ESCUELA DE CIEGOS VARONA SUAREZ

El Lion,s Club de la Habana entregará los regalos de Navidad a los alumnos de la Escuela de Ciegos «Varona Suárez» durante un té bailable, de cuatro a ocho de la tarde que tendrá efecto el sábado diecisiete del actual en dicho asilo, Avenida de las Palmas, número 15, Reparto Larrazábal, Marianao.

Invita para el mismo Mr. M. R. Leeder, Presidente del Lion,s Club.

El acto como en años anteriores se verá muy concurrido, asistiendo un numeroso grupo de personas que se interesa en la gran obra benéfica hecha posible por el esfuerzo contínuo de varias damas y caballeros altruistas.

BODA DISTINGUIDA

Mañana contraerá matrimonio en la Iglesia Parroquial del Vedado, la bella señorita Leonor Cervera, con el señor Francisco Martín.

La ceremonia, que está señalada para las nueve y media de la noche, atraerá una gran concurrencia al bello templo del Vedado, el cual lucirá un magnífico decorado floral.

Han sido designados padrinos la señora Lucía Ruiz del Castillo de Martín y el doctor Angel Cervera y Figueredo.

Testigos:

Por ella, los doctores Luis Fernández Taquechel; Valentín García; Juan Beltrán y el señor Antonio Falcón.

Por él: el doctor José Antonio Presno; el ingeniero Pedro Martínez Inclán y los señores Benjamín Menéndez y Francisco Martín Fierro.

En la boda civil testificarán por la novia, los señores Luis Martín y Enrique Meneses.

Por el novio, el doctor Angel Fernández Taquechel y el ingeniero José Corral.

Edel FARRES

FIESTA BAILABLE EN LOS JARDINES «LA TROPICAL»

Para el próximo domingo, 25 de los corrientes, ha organizado una fiesta bailable en los jardines de La Tropical, la «Chung San Chung Con Sol», (Sociedad Provincial de Chung San). La fiesta se titula «Un día en la China» y está dedicada a socorros mutuos.

Amenizarán los actos las orquestas de Antonio M. Romeu y de Belisario López; el Quinteto Barcalés de San Martín; los septetos Nacional, de Ignacio Piñeiro; Cuba, de Fernando Collazo y el jazz band de R. Salazar, y será estrenado por la primera el danzón «Un día en la China».

La entrada será a sesenta centavos para caballeros y las damas gratis, estando a la venta, entre otros lugares, en la imprenta «La Comercial», establecida en San Ignacio, 78.

Peletería
LA GRANADA
San Rafael 14½
Telf. A-7706

Un modelo para Sras. y Niñas

$3.00

CHAROL SUAVE
GLACE NEGRO
GAMUZA NEGRA
GLACE OSCURO

al interior 30 centavos

DE CHAROL PARA NIÑAS

5½ al 8 $1.75
8½ al 11 $2.25
11½ al 3 $2.50

AL INTERIOR 25 CTS.

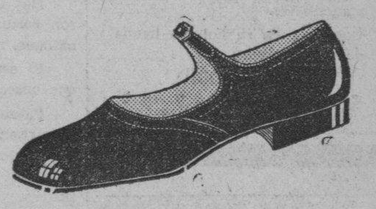

Compre un par ahora

Viajeros de los Omnibus
Omnibus de Camagüey

Salidas diarias frente al hotel Saratoga. (Prado y Dragones.

A las 5 de la mañana Pullman Mack número 12. Desde las primeras horas de la madrugada empezamos a tomar algunos nombres de los señores viajeros que tenían ticket para este lujoso y predilecto coche.

En primer término despedimos al señor Cónsul de Santo Domingo, Don Pablo Cabral y Baez, que se dirige a Santiago de Cuba donde embarcará en el «Presidente Machado» para Puerto Rico, lugar donde ha sido designado como Cónsul General, le acompaña su secretario el conocido periodista Alejandro Soto. El caballeroso y distinguido doctor Mestre con boleto para Baire; la señorita Piedad Palmer hasta Las Parras; para Guáimaro Eugenio Amadía, representante de una importante firma comercial; hacia la capital oriental el respetable padre Felipe Gallego, Rector del colegio «Dolores» de dicha ciudad, a la que también va en viaje de regreso el señor Ernesto Moza. Hasta Camagüey los jóvenes M. Oscar Rosado y Heriberto del Campo; a Santa Clara el gerente de la conocida «Casa Carmona», Don Manuel Díaz y varias más que lamentamos no haber podido anotar.

Turno de las 7 y media de la mañana. Mack número 2.—Van en este coche a Camagüey para continuar viaje mañana hasta Ignacio, el señor Casiano Rodríguez y su distinguida esposa; a Colón el señor Serafín Méndez; para Camagüey la señora Josefa Couseiro desde donde regresará con su interesante hija Amada y por último el señor Leandro Toscano que se dirige hasta Sancti Spiritus.

Turno de las 12.30 p. m.—Pullman número 6.—Con boletos para Ciego de Avila el doctor Jorge Cowley Juez de dicha ciudad y los señores Cesáreo García y Florencio Madrigal. Las señoritas Julia y Aurora Fumer hasta Placetas y para la misma localidad los señores Román Iturria, Emilio Alsay y Mario Lluria. Los señores Basilio San Juan y Pedro Andoyo a Camagüey; Rafael Orizondo a Santa Clara; Modesto Bango a Cabaiguán; Francisco Méndez a Florida; César Silvestre hasta Matanzas, y para Colón Antonio Valero y Enrique Rosa.

LOS QUE LLEGAN

En el Pullman que llegó a las 11.50 p. m. tuvimos el gusto de ver, procedentes de Santiago de Cuba, al doctor Mejías y distinguida señora; de Palma Soriano al señor Raúl Gutiérrez Ferrer y la señorita Graciela Sánchez en viaje desde Bayamo. Desde Camagüey el conocido colono de aquella ciudad señor José María Pérez; don Luis Ríos Permy, Cónsul Español y el señor Mariano Torres.

CARTEL DEL DIA

POR LOS TEATROS

PRINCIPAL DE LA COMEDIA.—A-6737. A las 9.15 Te quiero y serás mía.

MARTI.—A-1851. A las 5.45: Un chisme de sociedad. A las 10 y 30: Profecías.

POR LOS CINES

CAMPOAMOR.—A-7054. A todas horas: Zombia con Bela Lugosi, comedias y revista.

ENCANTO.—A-4433. A todas horas: Una mujer a bordo, con Claudette Colbert y Gary Cooper, comedia y revista.

NACIONAL.—A-3730. A todas horas El embajador Bill, El triunfo de Chang y 10 números de variedades.

FAUSTO.—A-4321. A todas horas Labios de mujer (estreno) con Warner Baxter y Karen Morley, comedia y revista.

ACTUALIDADES.—M-5575. A todas: 2 películas y números de variedades.

LIRA.—M-4474. A todas horas: La pareja de baile, Congorila y números de variedades.

RIALTO.—M-1831. Voluptuosidda y Dos segundos.

RIVIERA.—F-2040. El eterno mañana y La pareja de baile

NEPTUNO.—M-2783: Lotería infernal y El embajador Bill.

REGINA.—M-1407. Voluptuosidad y Dos segundos.

TRIANON.—F-2403. Una niña de encargo y Obstinación.

OLIMPIC.—F-6263. Cosas de solteros y La irreflexiva.

VIVES.—F-5995. Pícaros amigos y variedades por Orquesta Hermanos Castro, Margot Alvariño etc.

VERDUN.—A-9206. Obstinación y Vidas íntimas.

INGLATERRA.—M-5327. Cobarde o héroe y Modelo de esposo.

WILSON.—U-5863. El eterno mañana y Casados en Hollywood.

BERNDES.—FO-9375. Soy muy hombre y Las tentadoras.

UNIVERSAL.—La isla del peligro, La esquina del pecado y Un hombre de valor.

CUBA.—M-8970. Función a beneficio de los empleados. Películas y números de variedades.

VIOLETA.—M-1891. Amame esta noche y El pecado virtuoso.

Hotel Nacional de Cuba

Cuisine y Licores de la más elevada calidad

Salón de Belleza
Objetos para regalos
Barbería
Vinos - Tabacos
Oficina Bursátil

Abierto todo el año

Hotel Nacional de Cuba

Bajo la dirección de Fred Sterry, Presidente, The Plaza, New York
Will P. Taylor, Administrador

E. P. D.
La Señorita

Dolores Solaún y González

(Ha fallecido después de recibir los Santos Sacramentos y la Bendición Papal)

Y dispuesto su entierro para hoy miércoles día 14, a las ocho y media a. m., sus hermanos en su nombre y en el de los demás familiares, suplican a sus amistades se sirvan acompañar el cadáver desde la casa mortuoria, calle H número 45 esquina 19 en el Vedado, hasta el Cementerio de Colón, favor que agradecerán eternamente.

Habana 14 de Diciembre de 1932.

José, Manuel, Sabina, Bernardino y Francisco Solaún y González, Abilia Grenier de Solaún, María Cecilia Méndez de Solaún, Rondolfina Gutiérrez de Solaún, Agustina Zabala de Solaún, Avelino Redondo, Galo Alava, doctor Octavio Montoro, doctor Narciso Borrás, doctor Pedro Diaz y R. P. Francisco J. Asencio.

Dr. Bengué, 16, Rue Ballu, Paris

De venta en todas las farmacias y droguerías.

E.C.D. 2016

Sabe Usted?

que las compañías de seguros de vida instan a que se tome más agua como un importante agente salvaguardia de la salud?

Poland Water

es la mejor agua natural de manantiales.

Cómprela en su hotel o tienda de víveres finos.

DISTRIBUIDOR:
J. Gallarreta & Cía., S. en C
Mercaderes No. 13, Habana.

No. 1

FANTASIAS 1933 EN EL CENTRO ASTURIANO

La Sección de Recreo y Adorno del Centro Astur, la que reglamentariamente cesará el 31 de Diciembre, vienen laborando con su acostumbrado entusiasmo en la mejor organización de la fenomenal Verbena «Fantasías de 1933», con la que se despedirá de los devotos de Terpsícore.

Las damitas asociadas del Centro Astur, asiduas concurrentes a las fiestas de los Petronios Astures, las que tanto contribuyen con su presencia, están desplegando una gran actividad cooperando con los Petronios a que asista a la Verbena el mayor número de ellas, a darle realce, distinción y belleza.

Los conjuntos musicales hasta el número de ocho, Romeu, Belisario, Collazo, Diplomáticos, Septeto Nacional, etc., serán los encargados de ofrecer las más modernas y variadas piezas que están en boga.

La Verbena del 31 de Diciembre en el Palacio Astur, será un exitazo más de los Petronios Astures. Habrá muchas sorpresas.

FARMACIA
DROGUERIA DE "JOHNSON"
DE TURNO LOS LUNES
Obispo Nº 30 TELEFONO-A-2129.

LA MAYOR
35 EDIFICIOS
700 EMPLEADOS
SARRÁ
DROGUERIA
ABIERTA TODOS LOS DIAS
TODA LA NOCHE LOS MARTES
A-8020 A-3641

Farmacias de Turno

MIERCOLES

HABANA

Benjumeda y San Carlos		U-6958
Jovellar, entre M. y N.	U-6655	U-2220
Padre Varela núm. 86		U-2755
Estrada Palma y Trocadero		M-5052
Villegas núm. 33		M-4030
Gral. Silverio S. Figueras 33	M-5190	A-7818
B. Masó núm. 48		U-6813
Ave. de la Independencia y Ave. Menocal		U-6924
Zenea núm. 91		M-4160
San José y Gervasio	U-6969	U-3030
Ave. de la República y Gral. Aranguren.		M-4486
Habana núm. 187, esq. a Paula		M-4604
Gral. Carrillo núm. 172		U-7077
Rafael Ma. de Labra núm. 51		M-3993
I. Agramonte núm. 36½		M-4598
Rep. del Brasil y Mercaderes		A-6413
M. Gómez núm. 246		M-5086
Castillo y Santa Rosa		M-4655
Tenerife y Carmen		M-5121
Vicente Ruiz de Luzuriaga núm. 24		M-5193
Amistad y San José		A-6663

VEDADO

Calle 12 y 15	F-3339
Calzada núm. 84, entre A. y B.	F-6271
Calle 23 y G.	F-6119
Calle 17, esq. a 21	F-6282
Calle 9, esq. a I.	F-6161

VIBORA

Milagros y Felipe Poey		I-7630
10 de Octubre número 695	I-7678	I-7555
San Francisco y Buenaventura	I-7207	I-7513
10 de Octubre y Vista Alegre	I-1234	I-7100

JESUS DEL MONTE Y SANTOS SUAREZ

Rodríguez y Dolores	I-7613
10 de Octubre núm. 388	I-7468
S. Suárez núm. 10	I-7332
Juan Delgado y Lacret	I-7755
Serafines y Flores	M-4845
Santa Teresa y Flores	

LUYANO

Justicia esq. a Pérez	X-3397
Santa Ana y Guasabacoa	I-7739
J. Alonso e Infanzón	X-2371

CERRO

Sarabia y Borrero	A-3579
Palatino y Atocha	I-7719
Vista Hermosa núm. 14 esq. a La Rosa	I-2223
Calzada del Cerro número 859	I-7486

NOTA.—Este grupo deberá prestar el servicio público, todo el día y la noche de los domingos, fiestas y duelo nacional, siguientes: Enero 24; Febrero 24 Marzo 6; Abril 17; Mayo 29; Julio 10; Agosto 21; Octubre 2 y 12; Noviembre 13; Diciembre 7 y 25.

HABANERAS

LA MODA ACTUAL

LAS CAPAS

Por todas partes no se ven más que capas cortas, encontrándose entre las colecciones de las principales casas uno o varios modelos de esas capitas confeccionadas en cinta de terciopelo rizado que se amarra al frente con un gran lazo que recuerda las épocas antiguas.

La moda este invierno ha resucitado algunos estilos antiguos que nuestras madres o abuelas ven con gran gusto.

Worth, el creador de las líneas majestuosas, muestra algunas capas largas, de hombros cuadrados, estilo sastre muy propias para **sport** o uso de mañana, haciéndolos prácticos, combinados con chalecos abotonados que son los que sujetan la capa.

Hay algunos modelos muy originales para por la tarde y noche. Estas son cortas, hasta la cintura, adornadas con piel de zorro en el cuello y mangas, resultando encantadoras y de mucho abrigo.

El estilo de capa corta es más favorecido por la mujer distinguida, que busca lo sencillo dentro de lo práctico y a la vez elegante.

Patou ha creado una forma de **dolman** que parecen capas elegantes convirtiendo la abertura en mangas que dejan las manos libres. También ha tenido gran éxito en los ensambles de traje y **dolman** que ha presentado en lana fina, resultando más alegres y graciosos que los trajes sastres.

BELLEZAS DEL HOGAR

Una vajilla elegante demuestra el gusto artístico de una dueña de casa. La combinación de colores del mantel, la porcelana y los cristales resulta de un efecto encantador.

La vajilla blanca es siempre distinguida y si lleva una orla de color que venga bien con las flores o las incrustaciones del mantel se verá mucho mejor.

La loza blanca está hoy muy de moda; naturalmente, que ha de ser fina y de gusto para que haga buen contraste con la cristalería.

Muchas de las últimas producciones de **Lalique** sorprenden por su sencillez. Las curvas y la tendencia de adornar los objetos de cristal es aparente, en la nueva tendencia, viéndose bellos candelabros de cristal transparente muy pesados.

En la cristalería se ven dibujos como en las telas, resultando de mucho efecto los óvalos, rayos y círculos.

LA MUJER DE SU CASA

La mujer, por ocupada que esté en la vida social, debe poner toda su atención en los menores detalles del interior de su casa. Estos cuidados no son superiores a ella, por inteligente que sea, ni la despoetizan de ninguna manera cuando sabe cumplirlos con gracia y mantenerse dentro de una buena actitud.

Justamente después de las ocupaciones materiales, hay que distraerse con una conversación amena sobre otro orden de ideas.

Cuando recibe, debe olvidarse de sus criadas, del precio de los víveres, de lo mal que está la situación, pues aunque son cosas muy interesantes para cada uno, no debemos a ciertas horas sacarlas a relucir.

Precisamente después de haberse sacrificado a las necesidades vulgares de la existencia, es preciso elevar el espíritu hacia las regiones ideales y serenas de la poesía.

Se puede tener tiempo para todo. Por la mañana las ocupaciones propias de una mujer ordenada, y después de hacerse la **toilette** dedicar un rato a la música, la poesía, el dibujo, bordado y las mil cosas a que puede dedicarse una mujer fina hasta la hora de las visitas que entonces se olvidará de todo lo prosaico, para hacer agradables las horas que pasa junto a sus amigas.

EL DOMINIO DE SI MISMO

Al tratar a una persona lo primero que debemos observar es si tiene dominio perfecto de sí mismo que es lo esencial en las que están bien educadas.

Esto es tan necesario para la vida social que nos pone a salvo de obras y palabras de las que luego nos podríamos arrepentir.

El que sabe dominarse nunca tendrá que avergonzarse de un gesto o una mala contestación y a veces una risita de burla sorprendida sin querer que a veces nos trae serios disgustos.

La **fuerza** de una persona bien educada debe radicar en el dominio de sí misma en todos los momentos, no descomponiéndose nunca y demostrando esa fuerza que es mayor en la calma que en la ira.

RIMA

No llores, árbol triste, si tus hojas
has visto por el cierzo arrebatar:
si no mueres, la alegre Primavera
te las devolverá.

Calma apacible al huracán sucede,
sucede al llanto la esperanza en Dios:
a la terrible angustia de mi pecho
¿sucederá tu amor?...

E. Hernández Miyares.

MENU DEL DIA

Almuerzo	Comida
Toronja con marrasquino.	Ostiones.
Huevos con menudos de ave.	Crema de maíz.
Langosta a la Americana.	Croquetas de cangrejo.
Arroz blanco. Platanitos fritos.	Noisette de cordero.
Pollo Grillé.	Col al gratén.
Ensalada de papas con huevos.	Ensalada de lechugas.
Flan de leche.	Puding de pan.

RECETAS

Guinea con tomate

Se lava y prepara la guinea picándola en pedazos, y sazonándola con sal, pimienta, limón y una hoja de laurel poniéndola al fuego con mnateca y un diente de ajo.

Se maja en el mortero un cuarto de libro de jamón picado, media taza de aceite, una cucharada de mostaza y el zumo de veinte tomates salcochados y pasados por el colador. Esto se agrega al ave que estará medio frito y luego se añade perejil picado, cebollitas de encurtido y polvo de galleta para espesar la salsa hasta que esté blanda la guinea.

M. R. de FONTANILLS

Lo tomó desde que era muchacha

"DESDE muchacha tomé en casa el Compuesto Vegetal de Lydia E. Pinkham. Creo que las jóvenes lo necesitan tanto como las mujeres casadas."

"Ahora estoy casada y tengo cuatro niñas y un niño. Tomé el Compuesto Vegetal antes de nacer mi primer bebé."

"Lo sigo tomando cuando me siento decaída y me alivia muchísimo." Sra. Rolla Cook, 314 W. 5th St., Oswego, N. Y., E. U. A.

COMPUESTO VEGETAL DE Lydia E. Pinkham

EL COMITE DE DAMAS DE DAMAS COVADONGA

Está siendo objeto de grandes alabanzas la brillante labor que incansablemente viene realizando este alto organismo social, que preside con tanto éxito la distinguida dama señora Estela B. de Cañal.

La propaganda que ha venido realizando últimamente, se ha visto coronada por un señalado triunfo, habiendo aumentado las listas de las asociadas en más de quinientas nuevas inscripciones.

Este inmenso trabajo que viene realizando el Comité de Damas de esta Asociación constituye motivo de profunda satisfacción para todos sus miembros, que procuran por todos los medios a su alcance mantener a su gran Clínica Modelo, instalada en la calle 17 esquina a J, en el máximum de eficiencia y confort.

VERBENA MONUMENTAL EL SABADO PROXIMO

Podemos adelantar que será un enorme éxito, aun mayor de los que nos tiene acostumbrados a palpar, el próximo baile que la Sociedad «Vivero y su Comarca» celebrará el sábado venidero en los salones del Centro Castellano, Egido 2, baile que se llamará «Gran Verbena de Pascuas», y en el cual tomarán parte selectos conjuntos musicales: la orquesta Típica del maestro Corman; el Jazz Band de los hermanos Jiménez Rebollar con un cantante de reconocido cartel y el afamado septeto «Diana Habanera».

Además habrá sorpresas a granel de las que el público gusta encontrar en una verbena de este calibre, y para la cual el Comité Femenino y la Sección de Propaganda de «Vivero y su Comarca» se han puesto de acuerdo en el sentido de dejar un hermoso precedente en esta clase de fiestas.

EL COMITE DE SOCIEDADES GALLEGAS DE INSTRUCCION

La mesa de este importante organismo regional gallego se ha reunido el próximo pasado jueves, celebrando sesión conjunta con la Comisión Eelectoral, Comisión Permanente y señores Delegados que forman la Comisión de Propaganda a favor del proyecto de la cuota anual en estudio, y entre otros asuntos interesantes se dió a conocer un atento escrito del doctor Blanco, Secretario en funciones del Centro Gallego, rebajando en 1 peso mensual el alquiler de los locales destinados a las Sociedades e interesando de este Comité interponga sus buenos oficios para que todos ocupen con sus Secretarías el amplio departamento que el Centro tiene destinado a los mismos.

Se acordó celebrar la Junta General, el próximo viernes, día 16 del actual, a cuyo acto asistirán con seguridad la mayoría de los señores Delegados debidamente convocados para las nueve de la noche.

VARIAS JUNTAS EN EL CENTRO GALLEGO

Hoy miércoles, celebrará sesión la Comisión Ejecutiva de este Centro para tratar de asuntos de carácter administrativo.

Y mañana jueves, celebrará sesión la Comisión Electoral y quedará constituída la Sección de Orden.

CANDIDATURA ACLAMADA EN LA COLONIA SALMANTINA

En la Junta General Preparatoria de Elecciones, celebrada el día 11 del presente mes, fué presentada por la Directiva, y aclamada la siguiente Candidatura:

Vice Presidente Primero, Sr. Juan Sánchez de la Iglesia. Vocales: Señores Saturnino Rollán Bellido, Maturino Ramos, Leandro Miguel Luis, Francisco Martín Pérez, Hilario Regadera, Remigio Cuadrado, Lorenzo Botón y Angel González Chico.

Vocales Suplentes: Señores Santiago Nieto, Mariano Mateo Toribio, Teófilo Martín Sánchez, Santos Méndez, Luis Alvarez y Agustín Alonso Aparicio.

Después del acto electoral, y en amigable charla, se comentó la conferencia pronunciada por el culto salmantino Dr. Ignacio González Cobos, en el Centro Castellano, a cuya conferencia había asistido una comisión del seno de la Directiva, nombrada por ésta previamente con tal objeto, cumpliendo así un deber de cortesía, admiración y cariño, cualidades innatas de todo buen Charro, los cuales no son parcos en prodigar máxime cuando se trata de enaltecer y alentar a quienes, como el Dr. González Cobos, son honra y prestigio de su amada tierra, dedicándose a la noble misión difusora de conocimientos útiles adquiridos en la gloriosa y venerable Escuela Salmantina.

De esa charla amigable sacamos la impresión de que se trata de rendir un sencillo homenaje al Dr. González Cobos por sus paisanos; que dicho homenaje se celebrará muy en breve y que se piensa invitar a todos los salmantinos y sus familias muy especialmente a los socios de la Colonia Salmantina y Club Villariño. Pronto daremos la fecha en esta sección.

LA JUNTA GENERAL EN EL CENTRO ANDALUZ

Mañana, pues, a las 9 de la noche y en el local social, Prado 34 y medio bajos, se celebrará la Junta General ordinaria correspondiente al segundo semestre del actual ejercicio con la orden del día que se inserta a continuación:

Lectura de la convocatoria. Lectura y aprobación de las actas de juntas anteriores. Lectura, discusión y votación del informe de la Comisión de Glosa que revisó las cuentas del primer semestre. Lectura y discusión del estado semestral de ingresos y egresos. Nombramiento de la Comisión de Glosa que ha de revisar las cuentas del semestre de 1 de Junio a 30 de Noviembre. Lectura y aprobación de la Memoria que presenta la Secretaría. Lectura de la relación de altas y bajas de socios ocurridas en el último semestre.

Asuntos generales.

Elecciones, proclamación de la única candidatura presentada, que es la siguiente: Vice Presidente, Sr. Emilio Boyer Martín; Vice Tesorero, Sr. Eliseo Sánchez Amaya; Vice Secretario, Sr. Enrique Valdés; Vocal núm. 3., Sr. Pedro Ayala Guardeño; y Vocal núm. 4., Sr. Pedro A. López Camino.

DE LA JUNTA DIRECTIVA DE «HIJAS DE GALICIA»

En la junta celebrada por la Directiva dela prestigiosa sociedad «Hijas de Galicia», que fué presidida por el primer Vicepresidente señor Jesús Cendán, actuando de Secretario el titular señor Dámaso Pérez Valenzuela, y con la asistencia de numerosos Vocales, se dió lectura y fueron aprobados los informes rendidos por la Dirección, Administración y Farmacia de la casa de salud «Concepción Arenal», informes que son detallada estadística de la labor realizada en el pasado mes de noviembre, y en los que se demuestra la buena marcha y organización perfecta de esa ejemplar institución de asistencia médica a la mujer y al niño.

Otros interesantes asuntos de orden interior fueron tratados, discutidos y resueltos; dándose también la junta por enterada del crecido número de nuevas asociadas inscriptas en el mes mencionado, lo que es un dato muy significativo, que demuestra las grandes simpatías con que cuenta «Hijas de Galicia», no siendo ajeno a ese aumento de nuevas asociadas el merecido prestigio que disfruta como Sanatorio modelo su admirable Casa de Salud Concepción Arenal.

KIVIMAKI FORMARA EL NUEVO GABINETE FINLANDES

HELSINGFORS, Finlandia, diciembre 13. AP. — A petición del presidente Pehr Evind Evinhufvud, el Ministro de Justicia, E. M. Kivimaki, está formando el nuevo gabinete. M. Kivimaki es uno de los líderes del partido progresista.

El gabinete de J. A. Sunila dimitió el día 7 de diciembre, después de haber estado en el Poder desde el mes de marzo.

ACUERDOS DE LOS DE CONCEJO VILLAVICIOSA

En los amplios salones del Palacio Asturiano se reunieron los naturales del Concejo de Villaviciosa en Junta General ordinaria, bajo la presidencia del señor José García Bnoera, actuando de Secretario el señor García Sopeña.

Es aprobada la orden del día y el acta anterior. Son leídas varias comunicaciones de distintas Sociedades, de las cuales se da por enterada la Junta General.

El Tesorero presenta su balance, que es aprobado, y al mismo tiempo felicitado por haber hecho efectivo varias obligaciones que tenía pendientes esta Sociedad.

Las Secciones informan detalladamente. El Presidente de Propaganda, dice haber hecho efectivo nuevos asociados. El de expedientes informa de unas peticiones y le es nuevamente entregado una nueva petición de socorro para su informe.

En Asuntos Generales se acuerda, por unanimidad, conceder un Título de Socio de Mérito, al querido Vicepresidente de esta Sociedad, señor Aurelio Pedrayes, siendo nombrados en comisión para cumplir dicha comisión a los señores Francisco Huerres y Claudio Arenas.

En virtud de haber sido aprobado el Secretario de esta Sociedad con el Título de Tenedor de Libros del Plantel «Jovellanos», del Centro Asturiano, la Junta acuerda felicitarlo y ayudarle para que le sea entregado su diploma, con lo que sea necesario.

También se avisa, que dentro de breves días se celebrarán las elecciones para renovar la Junta Directiva y serán recibidas cuantas candidaturas sean presentadas según ordena nuestro Reglamento.

EXAMENES EN EL PLANTEL DEL C. GALLEGO

Comenzaron los parciales bajo la supervisión de la directora Da. Andrea López

Se observa estos días inusitada animación en el plantel «Concepción Arenal» del Centro Gallego, con motivo de los exámenes parciales comenzados el lunes en todas las aulas del mismo bajo la competente supervisión de la ilustre Directora general de aquella institución educacional señora Andrea López viuda de Ares.

Los resultados hasta ahora obtenidos en estos exámenes superan a todas las esperanzs, lo que pone une vez más de relieve competencia y entusiasmo del profesorado que tan alto sabe elevar el nombre de los gallegos en Cuba.

A todos nuestra enhorabuena.

LOS DE GOLADA EN EL SALON «TRIMALTA»

Los Hijos del Ayuntamiento de Golada, todos gallegos muy enxebres y muy bien queridos, beneméritos españoles porque han fundado una sociedad y la mantienen muy gallardamente enviando dinero para cultura en su nativo rincón, se fueron ayer de gran festejo; por la mañana muy temprano todos se fueron a Zanja, en la Terminal del barrio chino tomaron un tren, dos trenes, tres trenes y cantando la alborada fueron saliendo y fueron llegando a las puertas de la Polar, que se abrieron para recibirlos por orden donosa de la hospitalidad del presidente Emeterio Zorrilla.

A las doce ya estaban todos los de Golada en el salón «Trimalta», rincón para poetas y soñadores y poco más tarde comenzaba la fiesta; todos tomaron asiento a la mesa para disfrutar de una delicada y opípara merienda.

En rededor de la mesa presidencial, otras mesas, blancas y floridas en las que también tomaron asiento los socios, los invitados y estas damas y estas damitas prez y prestigio gracioso de la fiesta: Rosinda González, señora de Otero, Dolores Rodríguez, Pilar Rodríguez, Rosalía Blanco de Alvarez, Concepción Prampin, Concepción Valdés, Berta Melián, Rosa González, Dolores García Mailán, Celia Picós, Tomasa Casa de Méndez, Asunción Somozas de Barreras, Elvira Barreras, Antonia Bargueiras, Emilia López, María Pérez de Iglesias y otras muchas más.

El banquete fué una hora elegante y cordial y reinó entre todos los corazones una inmensa alegría. Y después del banquete como la orquesta iniciara el programa de los bailables, dió comienzo una matinée que terminó en un elegantísimo baile.

Por todo lo cual felicitamos calurosamente a los de la Comisión organizadora, señores Daniel Iglesias, presidente y vocales Manuel Peón, Ramón Varela, Alfredo García y Angel García Varela.

EXTRAIDO DEL SENA EL CADAVER DE MARCELLE ARBEND

PARIS, diciembre 13. AP.—El cadáver de Marcelle Arbend, que perteneció a la Comedia francesa, fué extraído hoy del Sena.

La policía dice que la artista se suicidó a causa del mal estado de su salud.

SOCIEDADES ESPAÑOLAS

LABOR INTENSA SE HACE EN EL DEPENDIENTES

En todos sus sectores se hace un trabajo intenso y constante por el bien de los asociados

El viernes próximo ocupará el turno quinto en la cátedra de la Asociación de Dependientes del Comercio, para explicar una lección correspondiente al cursillo de ampliación de estudios del sexto grado, la señorita Dra. Adelina Bannatyne, Profesora del Colegio Zapata, graduada de la Escuela de Pedagogía de la Universidad de la Habana.

La Srta. Bannatyne disertará sobre el sugestivo tema «La Aviación». Por su clara y penetrante inteligencia, por su preparación pedagógica, por su juventud y sus arrestos profesionales la Dra. Bannatyne cuenta con elementos suficientes para ofrecer una bella e interesante disertación. La presentará el Dr. Luciano R. Martínez.

La conferencia tendrá efecto en la Academia Social, a las tres y media de la tarde.

CUADRO DE HONOR

En el Departamento de Niñas, que dirige la Dra. Carmen de la Puerta, merecieron figurar en el cuadro de honor la pasada semana, las alumnas: Aula Primera: Virginia Valdes, Catalina Damborenea, Nuncia Pérez, Aula Segunda: Olga Vassallo, María Villamil, María Demetrio. Aula Tercera: Luceta Penichet, Caridad Somacarera, Evora Tort. Aula Cuarta: Teresa Masqué, Alelida Hartínez, Carmen Cruz. Aula Quinta: Hilda Dacosta, Josefina Iglesias y Dora González.

En el Departamento de Varones, que dirige el Sr. Manuel I. Mesa Rodríguez. Aula Superior: Eduardo Flores, Pedro González y Eduardo Gadea. Sexto Grado: Oscar Pedreira, César Gacio y Guillermo Cardonell. Quinto Grado: Pascual Llorens. Enrique Machado. Sergio Vassallo. Cuarto Grado: Inés Fernández, Luis Ciappi, Jorge Dayton. Tercer Grado: Joaquín López, Francisco Demetrio, Angel O. Suárez. Segundo Grado: O. Filgueiras, J. Amiell, M. Dacosta. Primer Grado: Ernesto Alonso, Armando Saavedra y Ramón Novoa.

DE LA QUINTA

En cirugía continúa Stincer sus triunfos y aciertos. El notabilísimo cirujano afianza cada día sus méritos y prestigios. Ayer operó tres apendiceptomías, una de ellas de carácter agudo, riesgoso. El estado de los enfermos es, por el momento, satisfactorio. El doctor Juan Agulló, urólogo, intervino en una importante operación de urotromía interna; y el doctor Roberto Chomat, hábil y experto, operó una apendiceptomía. En todas auxilió el doctor Cortázar.

El tisiólogo Jesús María Rosal se anotó ayer 12 fluoroscopías; 8 pneumotorax y 3 toraxcentesis.

El Servicio Domiciliario registró treinta y cuatro visitas.

VERBENA DE LAS UVAS

El 31 de los corrientes la Asociación de Prado y Trocadero despedirá el año con todos los esplendores de una gran fiesta bailable. En todo el vasto y hermosísimo palacio de la Asociación de Dependientes se efectuará la «Verbena de las Uvas», fiesta tradicional, evocadora de muy grandes éxitos y de gratísimos recuerdos, la fiesta que siempre alcanza en Dependientes extraordinario lucimiento.

Ejecutarán los bailables el siguientes notables conjuntos de orquestas: la de Neno González, con su cantante Paulina Alvarez; Aniceto Díaz, el mágico creador del danzonete; la de los Hermanos Martínez; el Septeto Cubano 1927 y el novísimo Septeto «Jóvenes del Cayo». El programa de piezas a ejecutar es excelente. Lo ha revisado y aprobado la comisión de orquestas.

El Sr. Villalonga, Presidente de Recreo, se anotará con este acto del 31 un éxito más que agregar a los alcanzados anteriormente.

ESCUELA SUPERIOR

Como saben nuestros lectores la Asociación de Dependientes, utilizando los propios elementos de sus escuelas, sin alterar el orden establecido, ha puesto en marcha la Escuela de Enseñanza Superior para los alumnos diurnos que habiendo cursado toda la enseñanza primaria hasta el sexto grado desean ampliar sus conocimientos.

Esta escuela superior está a cargo en la práctica de la enseñanza y en cuanto a la dirección de la misma, de los Directores Dra. Carmen de la Puerta y Sr. Manuel I. Mesa Rodríguez.

Los alumnos que cuenten el sexto grado pueden dirigirse a la Asociación interesándose por la Escuela Superior si desean ingresar en ellas.

CANDIDATURA UNICA DE BENEFICENCIA GALLEGA

También los de la noble y altruísta Beneficencia de Naturales de Galicia se reunieron en su rincón del Centro Gallego y en una hora de cordial y amorosa xuntanza,, proclamaron esta candidatura:

Vice Presidente Primero, Sr. Jesús Suárez Pastoriza; Vice Presidente Segundo, Sr. José Loureiro García; Vice Secretario, Sr. José M. Paz Bouza; Vice Tesorero, Sr. Bernardino Cabada Taboada, y Vice Contador, Sr. José E. Hermida Rodríguez.

Vocales efectivos: Sres. Juan Riveiro Barreiro; José R. Díaz Moreda; Manuel Fernández Doallo; Baltasar Antón Tenreiro; Antonio Docampo Fuente; Crisanto Rivera Salgueiro; José Lois Hernández; Celestino Cobas Suárez; Eleuterio Neira Campos; Apolinar Gallego González; Antonio Vázquez García; Andrés Bargueiras Barreiras; José M. Ibáñez Teijeiro; José Rodríguez Gómez; Gumersindo Iglesias Maceira; Manuel Fernández Fernández; Manuel Ramos; José Dosil Lago; Jesús Alemparte Losada; y Jesús Morandeira.

Vocales suplentes: Sres. Jesús Gómez López; Ramón Serantes Peña; Pedro Echegaray Fernández; Gerardo Bahamonde Peón; Manuel Sánchez Pérez; José López Fernández; Gerardo Gelpi Vila; Francisco Sabín Romero; Isidro González Bermúdez, y Manuel Posada Fernández.

JUNTAS DIRECTIVAS

BENEFICENCIA GALLEGA: Celebrará Junta Directiva mañana, día catorce del actual a las ocho y media de la noche, en su local del Centro Gallego.

HIJOS DE GOIRIZ: Celebrará Junta General Extraordinaria mañana, día catorce del actual, a las ocho y media en el Centro Gallego.

NATURALES DEL CONCEJO DE NAVIA: Celebrarán Junta Directiva, mañana día catorce del actual, a las ocho y media de a noche, en el Centro Asturiano.

AGRUPACION ARTISTICA GALLEGA: Celebrará Junta Directiva Extraordinaria, mañana día catorce del actual, a las ocho y media de la noche, en su local social.

CLUB PILOÑES: Celebrara Junta Directiva hoy día catorce del actual ,a las ocho y media de la noche, en el Centro Asturiano.

VIVERO Y SU COMARCA: ceelebrará Junta Directiva el día 15 del actual, a las ocho y media de la noche, en el Centro Gallego.

CENTRO ASTURIANO: hoy, celebrarán sesión las Secciones de Sanidad, de Intereses Materiales y las Comisiones de Delegaciones y de Retiro.

CLUB DEL CONCEJO DE NAVIA: hoy, día catorce,tcelebrará Junta Directiva, a las 8 y media de la noche, en el Centro Asturiano.

AUMENTAN LAS INSCRIPCIONES EN EL C. ASTUR

Predicando con el ejemplo la Sección de Propaganda inscribe muchos asociados

Hay que predicar con el ejemplo, así manifiesta el Presidente de la Sección de Propaganda del Centro Asturiano, y él lo hace, entregando en la Secretaría del Centro Asturiano numerosas inscripciones de asociados y asociadas.

Marcamos la cifra de quinientas nuevas inscripciones en el sector de los socios y es tanto el entusiasmo de los miembros de la Sección y de todos los sectores sociales que estamos recibiendo boletas de inscripciones para sobrepasar la cifra dada.

Este será nuestro hasta luego a la Sección de Propaganda, nos retiramos por breves momentos, no para envanecernos de nuestra labor sino para volver a ella redoblando las energías para que la Sociedad continúe su marcha de bienestar y de progreso.

El señor Arredondo se muestra entusiasmado ante la cooperación que viene recibiendo de todos los sectores y de las Delegaciones que como siempre están haciendo envíos contínuos de boletas de nuevos socios.

Así se labora en el Centro Asturiano.

Terminó la Directiva

Celebró su última sesión correspondiente al mes de Noviembre la Junta Directiva del Centro Asturiano. Presidió el señor Manuel Junco Vela, quien se encontraba en la mesa acompañado del señor Ismael Iglesias Gutiérrez y el Secretario General señor Manuel Calvo García.

Fueron aprobados en todas sus partes los informes rendidos por la Sección de Retiro y Previsión y la Comisión Pro-Sanatorio en Asturias

Y se conocieron de diversas comunicaciones de orden interior, así como de los acuerdos adoptados por la Junta General los que serán remitidos a los diferentes organismos sociales a los efectos que correspondan.

A las doce y treinta minutos de la noche terminó la sesión.

«LA MONTERIA» EN LA «ARTISTICA GALLEGA»

Extraordinario entusiasmo se nota estos días en esta prestigiosa sociedad artística, con motivo de estar muy próxima la fecha en que se llevará a escena «La Montería», la popular zarzuela del maestro Guerrero y la cual será montada con todo lujo de detalles y la propiedad a que nos tiene acostumbrado el Cuadro de Declamación que dirige el Sr. Baldomero Prieto y que tan clamorosos éxitos viene obteniendo en todas sus actuaciones. Díganlo si no, las admirables interpretaciones dadas últimamente a obras de tantas dificultades como son «Los Gavilanes», «La del Soto del Parral», «La Leyenda del Beso», «Las Corsarias» y otras muchas cuya lista sería interminable.

HOY, EN EL CIRCULO REPUBLICANO ESPAÑOL

La velada que el Círculo Republicano Español celebrará el próximo miércoles, para conmemorar el fusilamiento de los capitanes Galán y García Hernández, héroes de la revolución de Jaca, promete quedar lucidísima.

Los republicanos españoles se aprestan a honrar como ellos se merecen, a los dos valientes capitanes que dieron sus vidas en holocausto de la República Española.

El discurso principal está a cargo de don Valentín Alvarez, vice presidente de la Diputación de Oviedo, cuya oración es esperada con verdadero interés.

El más joven de los asociados del Círculo, Angelito Vázquez, recitará una composición relacionada con el hecho luctuoso que se conmemora.

También el director de «España Republicana» dará lectura a unas cuartillas, escritas en memoria de los dos capitanes que perecieron víctimas de la tiranía borbónica.

La señorita Purita García, eminente artista teatral recitará con el gusto que ella sabe hacerlo el romance del capitán Galán, obra del poeta gallego Angel Lázaro.

UNA EXCURSION AL CABAIGUAN DE A. CANARIA

Constituyeron allí el Comité de Damas, siendo obsequiados con bellos y cariñosos festejos

El domingo último efectuó una excursión al simpático pueblo de Cabaiguán, una comisión de la Sección de Propaganda y Comité de Damas de la Asociación Canaria, atendiendo a la gentil invitación que se hiciera por los componentes de la Delegación de aquella localidad.

Formaban parte de esta comisión el señor Antonio Navarrete de Córdoba, Presidente de la Sección de Propaganda; señor Valentín Rodríguez Gómez, Vice Presidente de la Sección de Recreo y Adorno; Juan Clavijo, Secretario de la Sección de Propaganda; Sra. Amanda Cárdenas de Jaén, Presidenta del Comité de Damas; Srta. Carmelina de León y Prieto, Vice Presidenta; Sra. Virginia López de Acosta, Tesorera; Sra. María L. Cebada de Navarrete y las señoritas Francisco Díaz Gutiérrez, Esperanza Cuesta y Rosa María Díaz, Vocales del Comité Femenino.

A las seis de la mañana salieron los comisionados del Parque de la Fraternidad en un ómnibus especial de la Compañía «Omnibus de Camagüey», avanzando carretera adelante ávidos todos de contemplar los bellos paisajes que brindan los campos de esta bella República.

A la una de la tarde hicieron la entrada en el pueblo de Cabaiguán, dirigiéndose seguidamente al Hotel «Sevilla», donde se esperaba a los visitantes por una comisión de los elementos que forman la Junta Directiva de la Delegación. Seguidamente se pasó a visitar el local social de la Delegación, el cual causó muy buena impresión a los visitantes, por lo bien instalada que se encuentra en aquella localidad la Asociación Canaria.

Tanto en la Delegación como en el Liceo y Colonia Española fueron abundantemente obsequiados, desviviéndose sus respectivas Directivas y familiares en atenciones y agasajos.

Por la noche se celebró en la Delegación el acto de la toma de posesión del Comité de Damas de la Delegación Canaria que quedó integrado como sigue: Presidenta, señorita Isabel Reyes Palmero; Vice Presidenta, Sra. Perfecta Pino de Luis; Secretaria, Srta. Josefa Reyes; Vice, Srta. Dolores Clemente Martín; Tesorera, Srta. Gliceria Pulido Hondal; Vice, Srta. María Monserrat Crespo Pérez; Vocales: Srta. Francisca Rodríguez Martín, Srta. Eufemia Calderón Guerra, Sra. María Sánchez de Rodríguez, Sra. Luisa Rodríguez de García, Srta. María Rojas Molina, Sra. Olalla Hondal de Pulido, Sra. Aurelia Calderón Guerra de Crespo, Srta. Nazaret Hernández Martín, Srta. Teresa Díaz Espinosa, Sra. María Hernández Medina, Srta. Antonia Hernández Hernández, Sra. Crispina Clemente de Clemente, Sra. Carmela Calero de Taño, Sra. Rosario Pérez de Hernández, Sra. Julia Santos de Cabrera, Srta. Gloria Borges Henríquez, Srta. Leonides Pino Pérez, Srta. Rogeli aRodríguez, Srta. Julia Pino Pérez y Srta. Margarita Hernández Martín.

Después de la toma de posesión del Comité de Damas, dada por el Presidente de la Sección de Propaganda, señor Antonio Navarrete de Córdoba, comenzó un animado baile que duró hasta avanzada hora de la madrugada. No seríamos justos si no hiciéramos resaltar la nota sugestiva que pusieran a esta agradable visita el bello sexo. Mujeres bellas, simpáticas y agradables nos hicieron pasar momentos de alegría.

Ayer, terminados los agasajos, emprendimos el viaje de retorno, muy a pesar de los comisionados. Merece especial mención las atenciones de que fuimos objeto por parte del Presidente de la Delegación, señor Anastasio Cabrera, Sr. Elías Lorenzo, Vicepresidente; Sr. Eulogio Crespo, Tesorero; Micael Guerra, Secretario Contador; José Hernández Otazo, Representante a la Asamblea y otros.

FESTIVAL EN «LA TROPICAL» DE LOS DEL «ATLETICO»

Se aproxima la fecha señalada por los muchachos del «Club Atlético de la Habana», para la celebración del gran festival en los jardines del Hotel Park (Quinta Bastién), en Paseo y 29, en el Vedado.

En esta fiesta del sábado los atléticos, con la cooperación de su comité de damas, quieren demostrar que no sólo saben practicar los deportes, sino también hay que contar con ellos para organizar festivales.

En esta fiesta que comenzará a las nueve de la noche, para terminar a las cuatro de la mañana, harán los deleites de la concurrencia las orquestas de Antonio María Romeu, Belisario López, los Hermanos y los Septetos Nacional y Sonora Matancera.

Sólo se cobrará sesenta centavos por la entrada, teniendo derecho los concurrentes a disfrutar de todos los atractivos que habrán y a bailar con las cinco orquestas.

Se han comenzado ya los trabajos de la instalación eléctrica y de los aparatos mecánicos, así como la construcción del precioso bohío criollo que se situará a la entrada de los jardines y que será atendido por bellas damitas de esta institución.

OXOIDE
FUERTE-ENGORDA
1 copa de 100 c.c. = ½ lb. CARNE FRESCA
Alimenta sin cansar su ESTÓMAGO
Sabroso - Aromático
EXIJA LEGITIMO OXOIDE
Varias veces al día
Jugo carne de 97% Extracto concentrado al 28%
Dr. SIMPSON
PREPARADO POR DROGUERIA "SARRÁ" LA MAYOR

M.E.C.D. 2016

SE DECLARA EN ESTADO DE QUIEBRA LA SOCIEDAD DE J. R. ALVAREZ Y CIA.

En la resolución «Se prohibe hacer pagos o entrega de efectos a los quebrados». Juicio de desahucio contra dos Compañías Azucareras cuyos domicilios son ignorados

El juez de Primera Instancia del Norte, doctor José del Valle Moré, secretaría de Fabio Gárate, dictó resolución según la cual declara en estado de quiebra a la sociedad mercantil «Juan R. Alvarez y Compañía», al señor Ramón Blanco Alvarez y la testamentaría de Juan Rodríguez Alvarez, «prohibiéndose—reza el fallo—hacer pagos o entrega de efectos a los quebrados, bajo la pena de no quedar descargados en virtud de dichos pagos ni entrega de las obligaciones que tengan pendientes en favor de la masa», entre otros pronunciamientos.

VINCULO DISUELTO

El juez de Primera Instancia del Este, por providencia de ayer, declara disuelto el vínculo entre Amada Alvarez Tejeiro—demandante—y Arsenio Mariño González—demandado—, siendo condenado este último «a perder por culpable en la liquidación de la sociedad por concepto de gananciales».

CONTRA EL «CUBAN AMERICAN REALTY COMPANY»

Por edicto del Juzgado de Primera Instancia del Norte, en los autos del juicio ejecutivo seguido por Eduardo Beato Fowley, en su carácter de administrador judicial de la sociedad de Núñez Mesa y Machado contra la «Cuban American Realty Company» y «Havana American Jockey Club» (Club de Jockey Habana Americano), se dispone y anuncia la subasta, por término de 8 días, de los derechos y acciones que corresponden a la entidad demandada, en el contrato de 19 de febrero de 1930 celebrado con los señores Ortega y Fernández. Dicho contrato concertóse sobre compraventa de una ambulancia automóvil marca Dodge Brothers, y un auto Ford de uso, una máquina de cortar papel, un motor eléctrico para corriente alterna, un auto Cadillac de uso, un tanque para gasolina con su bomba y accesorios y una máquina para sumar también de uso, todos cuyos bienes fueron tasados en $425, señalándose el remate para el día 10 de enero próximo, a las nueve de la mañana.

JUICIO EJECUTIVO

El propio juez de Primera Instancia del Norte, en los autos del juicio ejecutivo entablado por Ignacio Fernández Suárez contra Enrique Culmell Vearigaud, se le ha notificado haberse mandado a unir escrito recientemente presentado haberlo diligenciado con el mandamiento, utilizándose la tablilla por no haber comparecido Culmell.

CITAN A INDIVIDUO DE IGNORADO DOMICILIO

El juez del Sur manda citar a Julio Quiñones Tarafa—en los autos del juicio de mayor cuantía establecido por Lucrecia Aguilera Raymond— para el día 21 del actual para la comparecencia determinada en el artículo 24 de la Ley de 29 de julio de 1918.

También citan a Petronila y Carmen Pérez-Abad y Fernández,—cuyo domicilio o paradero consta ignorarse en autos—en el juicio de mayor cuantía establecido por la sociedad P. Fernández y Cía., en cobro de pesos, contra las primeras, para que comparezcan dentro del improrrogable plazo de nueve días, personándose en forma.

JUICIO HIPOTECARIO

El juez de Primera Instancia del Sur, en los autos del procedimiento sumario hipotecario seguido por Salvador Burcet Cervera contra Isabel Dopico Fernández, sus herederos, sucesores o causahabientes caso de haber fallecido y Andrea Isabel Francisca conocida también por Constancia Burcet Dopico, asistida de su esposo José Gallart, dispónese practicar diligencias y poner de manifiesto la cuenta final a las partes, por término común de cinco días.

SEÑALADA UNA SUBASTA PARA EL DIA 23 DEL PROXIMO MES DE ENERO

En el procedimiento sumario hipotecario seguido por Luis Alberto Varona Quintana contra Jaime Alberú Serres en cobro de pesos, en trámite en el Juzgado de Primera Instancia del Sur, se saca a subasta la casa situada en la prolongación de la calle de 13 entre Cerrada y D, barrio de Luyanó, inmueble que ha sido tasado en cinco mil pesos y se ha señalado el acto del remate para el 23 de enero, a las 10 de la mañana.

JUICIO DE DESAHUCIO A COMPAÑIAS AZUCARERAS DE SEÑALADA IMPORTANCIA

El juez de Primera Instancia de Almendares, por providencia dictada ayer en los autos del juicio de desahucio establecido por el doctor Francisco Palacio Solá en su carácter de administrador judicial de los bienes embargados a la «Compañía Azucarera de Bahía Honda S. A.», contra la «Compañía Azucarera del Noroeste S. A.» para el desalojo de las fincas rústicas (agrupación de éstas) denominadas: «Central Bahía Honda, antes ingenio «Gerardo», situado en Cabañas, provincia de Pinar del Río; finca rústica «Los Núñez», de 40 caballerías de tierra; finca también rústica de 10 caballerías; ídem denominada «Santísima Trinidad», montaña de 66 y dos tercios de caballerías de tierra; la vía férrea del Ferrocarril del Noroeste; 30 carros de F. C. de la «Magor Carr Corporation»; los bueyes, trasbordadores, romanas, locomotoras, varios otros carros de F. C., carretas, camiones, tractores, etc.

El **Juzgado dispone** por medio de edicto que se fija en la tablilla de anuncios del mencionado Juzgado de Primera Instancia de Almendares, «por desconocerse el domicilio o paradero, se citan para que comparezcan en forma legal, en su carácter de interesados en los contratos de Colonato, Molienda de cañas y refacción agrícola «que afectan a los referidos inmuebles, «para que hagan uso de los derechos que les conceden los artículos 9, 10 y 11 de la Ley de 2 de marzo de 1922», bajo apercibimiento de pararle el perjuicio a que haya lugar en derecho.

Son interesados en este pleito, a saber: Cándido Morales Calvo; «Compañía Azucarera de Bahía Honda S. A.», «Jacinto Pedroso y Compañía». «Sociedad Anónima Banco Comercial de Cuba». Ignacio Faz Smith y «The Chase National Bank of the City New York».

Llega a New York el orgullo de la marina mercante italiana

La fotografía muestra al nuevo trasatlántico italiano «Conte di Savoia» en los momentos en que entraba por primera vez en la bahía de Nueva York, completando su viaje inaugural. El lujoso vapor italiano es el primer barco extranjero que está provisto de estabilizadores giroscópicos, fabricados en los Estados Unidos, que tienen por objeto evitar gran parte del movimiento. A la izquierda puede verse al capitán Antonio Lena, comandante del buque, y a la derecha a Genaro Amatruda, un tripulante, que fué el héroe de la primera travesía del gigantesca trasatlántico. Amatruda bajó por el costado del buque para reparar unos desperfectos causados debajo de la línea de flotación por la explosión de una válvula.

Nuevamente hay roedores en la cárcel habanera

Así lo comunica a Sanidad el Tte. Díaz Galup. Mueren 7 niños de enteritis. Brote palúdico

De nuevo han aparecido en número considerable los roedores en la Cárcel Habanera, según comunica a la Secretaría de Sanidad el supervisor militar teniente Ambrosio Díaz Galup.

Hace varios meses el referido militar se quejó de que las ratas venían destruyéndole documentaciones, por lo que lanzaba el S.O.S. al Negociado de Desratización a fin de que terminara con el hambre devorador de esos animales. Sanidad envió un grupo de obreros; las cuevas fueron cerradas convenientemente. Las ratas desaparecieron como por encanto. Pero ahora, dice el teniente Díaz Galup han reaparecido triunfales, amenazando continuar su interrumpida obra destructora.

Con tal motivo el doctor López del Valle, jefe local de Sanidad de la Habana, dispondrá que de nuevo los obreros de Desratización hagan una visita al Castillo del Príncipe y «cojan» las cuevas de los roedores, colocando también trampas para cazar a los que se queden fuera de sus guaridas.

FALLECEN SIETE MENORES DE TRES AÑOS

El doctor Rodríguez Barquín, jefe de Sanidad de Marianao, ha dado cuenta al Director del Ramo, haber fallecido durante los últimos treinta días siete menores de tres años de edad, a consecuencia de trastornos gastro intestinales.

Los niños se nombraban Guillermina Núñez, de 22 meses; Orlando Cuesta Alvarez, de 19 meses; Guillermo Hernández, de tres años; Máximo R. Núñez Rodríguez, de un año; Aida Galán, de 2 meses; Aurora Padrón, de 13 meses, y Carmelina Pérez Castro Palomino, de dos meses de nacido.

DROGAS PARA DESTRUIR

La Sala Tercera de la Audiencia de la Habana envió ayer al director de Sanidad para que proceda a su destrucción, 12 papelillos de polvo de morfina y otros doce de residuos de la propia droga, ocupados a José Méndez Méndez y otro individuo, según aparece en la causa 387 del corriente año, instruida por el Juzgado de Instrucción de la Sección Cuarta.

LICENCIA A UN SUPERVISOR MILITAR

El secretario de Guerra y Marina comunicó al de Sanidad haberle concedido un mes de licencia con sueldo al primer teniente Angel J. Molina, del Escuadrón 17 de la Guardia Rural, destacado en el Primer Distrito Militar (Oriente).

El teniente Molina se encuentra a las órdenes del secretario de Sanidad y últimamente desempeñó el cargo de supervisor militar de la Colonia Infantil de Cayo Duan (Santiago de Cuba).

BROTE PALUDICO EN LA CEIBA

El secretario de Sanidad ha recibido una denuncia formulada por el señor Alberto de Hita, vecino del barrio La Ceiba, Marianao, dando cuenta de que en la casa situada en la calle Real número 140, en dicho barrio, existen varios de sus vecinos padeciendo de paludismo, encontrándose en la mayor indigencia.

Dicha denuncia será trasladada al jefe local de Marianao, doctor Rodríguez Barquín, para que investigue lo que haya de cierto y caso de comprobarlo dicte las medidas indicadas en estos casos.

No se trata de una jugada de foot-ball, no, sino de la actitud asumida por Fulgencio cuando un amigo se atrevió a discutirle las bondades infinitas del **GENER No.11**

Quiero hacer constar que el amigo que discutió es el que está en el aire.

De aquí, lector, se infiere que el **GENER No.11** *no admite discusiones.*

DEFINITIVO

Se reunirán los antiguos liders obreros de los gremios de bahía para organizar un sindicato único

Se trató de la burla del Retiro Marítimo, llevada a cabo por el despido del antiguo personal, sin atenerse a la ley de inteligencia obrera del puerto. El Congreso de Cienfuegos

Se ha celebrado una reunión de obreros marítimos que fueron dirigentes de los antiguos Gremios Marítimos, para cambiar impresiones sobre la reorganización, pues de las antiguas colectividades, sólo quedan algunos núcleos diseminados, faltos de orientación definida.

En la reunión aludida, se analizaron las dificultades, que impiden a las antiguas asociaciones revivir, por las modernas actividades portuarias, que han variado los sistemas de trabajo, y en muchos sectores se ha suprimido el obrero, por los medios mecánicos adoptados para la manipulación de las mercancías: y por llegar la mayor cantidad de éstas, por los distintos Ferries que atracan a los muelles del Arsenal y a los de Hacendados.

LA BURLA DEL RETIRO MARITIMO

También se trató de la burla del Retiro Marítimo, llevada a cabo con el despido del antiguo personal, sin atenerse al cumplimiento de la Ley de Inteligencia Obrera del Puerto, sustituyendo a los viejos trabajadores, evitando que se acojan a la Ley del Retiro, con otros nuevos, que por no ingresar en el trabajo de acuerdo con la citada Ley, no tienen derecho a disfrutar de sus beneficios.

Todos estuvieron contestes, en la necesidad de reorganizarse de acuerdo con las circunstancias evolutivas, que hoy imperan modificando las normas que regían, por otras, que bien pudieran ser la organización del Sindicato Unico, convirtiendo los antiguos Gremios en sectores del Sindicato. Esto facilitaría la organización, y podría desarrollar el Sindicato una lucha defensiva del trabajador marítimo de la Habana.

NUEVA REUNION

En breve volverán a reunirse, invitando a esa Junta, a todos los obreros que han actuado al frente de las colectividades en diferentes épocas, lo mismo a los que trabajan todavía en el puerto, como a los que han tenido que alejarse por falta de ocupación, pero que siguen manteniendo relaciones con sus antiguos compañeros de los Gremios.

SOBRE EL CONGRESO OBRERO DE CIENFUEGOS

El Presidente del Ejecutivo de la Unión Federativa Obrera Nacional, cuyo organismo auspicia el próximo Congreso Obrero que ha de celebrarse en Cienfuegos, recibió una comunicación participándole que allí han celebrado una reunión las representaciones de las colectividades obreras, acordando preparar un buen recibimiento a los compañeros que han de tomar parte en dicho Congreso.

También celebraron los representantes de sociedades obreras de Santiago de Cuba, una reunión, para tratar de la representación que han de enviar al Congreso y de la pauta que llevarán los Delegados sobre aquellos asuntos que han de ser objeto de debate, en los que estén interesados los obreros de Santiago de Cuba.

ASISTIRAN COLECTIVIDADES DE TENDENCIAS RADICALES

Algunos Gremios de Morón, y otros de la provincia de Matanzas, de orientación más radical que las instituciones de la Unión Federativa, cuyas tendencias son moderadas, han pasado comunicaciones anunciando que estarán representadas en el Congreso, pues en su condición de trabajadores, aunque difieran en la ideología de los que organizan el Congreso, deben llevar al mismo sus problemas, para que, en las orientaciones a seguir se les considere y se les conceda el derecho a tomar parte activa en el desenvolvimiento de las fuerzas obreras, en pro de mejoras proletarias.

LAS ELECCIONES DE LA UNION DE VENDEDORES

Se ha fijado el día 18, para la Junta General de Elecciones parciales que ha de celebrar la Unión de Vendedores, en su local de Romay 29. La elección dará comienzo a la una de la tarde, pudiendo los asociados concurrir a depositar su voto hasta las cinco p. m. en que reglamentariamente terminará la votación. Se han presentado dos candidaturas, contando cada una de ellas, un Comité de propaganda. Está nominado en la número 1, para Vicepresidente segundo, el socio Joaquín Díaz Alonso, socio número 3. Y figura como candidato en la número 2, otro asociado prestigioso, el señor Enrique Monestina.

León Trotzky dice que no es tratado como un prisionero

Expresó sus propósitos de escribir un libro referente a su viaje antes que nada

ESTAMBUL, diciembre 13. (AP). León Trotzky, jefe bolsheviki ruso desterrado, se encuentra nuevamente en Turquía donde la vida para él es monótona pero segura.

Rodeado por empleados del servicio civil, a bordo del vapor **Adria**, donde pasará la noche, envió el siguiente comunicado a tierra por medio de su secretario:

«Mi esposa y yo hemos hecho un viaje muy satisfactorio que ha sido el primero de mis cuatro años de estancia en Turquía. Las dificultades del viso que parecían imposibles de vencer se resolvieron gracias a la leal y rápida ayuda de las autoridades otomanas.

»Este hecho sólo debe acallar los rumores que circulan en Europa de que soy tratado como prisionero en Turquía. Son inciertos también los rumores de que fuí a Copenhague para hablar con los representantes del gobierno soviético.

»Seguramente Turquía sería el lugar más apropiado para tal conversación y no Dinamarca. El viaje fué enteramente privado sin el más ligero propósito político.

»Regresaremos a la isla de Prinkipo donde me esperan mis aparejos de pesca y mis trebejos de caza y donde poseo la pequeña biblioteca que se salvó del incendio de 1931.

»Escribiré un pequeño libro acerca de mi viaje, antes de entregarme al trabajo más serio sobre la situación política y económica internacional a que me consagraré en 1933.»

La Fundación Carnegie aboga por la revisión

Pide al Congreso una repuesta favorable inmediata, a petición de las naciones extranjeras

NUEVA YORK, diciembre 13. (AP) La Fundación Carnegie para la paz internacional ha resuelto pedir al Congreso «una respuesta favorable inmediata» a la petición de las naciones extranjeras para el estudio de las deudas de la guerra.

En la resolución de los patronos de la fundación se aboga por lo siguiente:

Recomendar que en la próxima conferencia del desarme se trate del desarme en una forma que no estimule el espíritu guerrero ni deje grandes e innecesarias cargas sobre los pueblos de la tierra.

Invitar a que se preste la mayor atención a la labor de la próxima conferencia económica, que tendrá en sus manos la restauración del comercio y la industria del mundo, recomendando la reducción o eliminación de muchas de las barreras que se oponen al comercio internacional.

Recomendar al Congreso de los Estados Unidos que es de vital importancia para el contribuyente americano, lo mismo agricultor, asalariado que industrial, una favorable respuesta inmediata al ruego de las naciones para el estudio de los problemas nacidos de las deudas de guerra entre los gobiernos.

Poner de manifiesto la importancia de una inmediata acción por el Senado de los Estados Unidos sobre la ratificación del protocolo en virtud del cual los Estados Unidos ingresaron en el Tribunal Permanente de Justicia Internacional, firmado por el gobierno el 9 de diciembre de 1929

El Alcalde estudia la concesión de convenios a los comerciantes morosos en el pago de patentes

Esa solución parece la más armónica para dar cumplimiento a lo que de manera terminante dispone en estos casos la Ley de Impuestos Municipales. Inspección en los cafés al aire libre

Un caso de extraordinaria gravedad en su resolución se presenta en estos días al Alcalde, con motivo de los informes que se le elevan por el jefe del Departamento de Impuesto, señor Alfonso Amenábar, acerca de las dificultades que surjen al tratar de aplicar la Ley de Impuestos a los comerciantes dedicados a la venta de bebidas alcohólicas y que no han pagado la patente de alcoholes correspondientes al año actual. La ley determina, que como penalidad se imponga al infractor en estos casos, el pago del duplo de la cantidad principal a pagar. Y como quiera que la patente de alcoholes es una de las contribuciones más altas, por tratarse de un artículo de necesidad negativa para el pueblo, los comerciantes a quienes se les ha comprobado la falta, carecen del dinero necesario para pagar en total la cantidad reclamada por la Administración. El Departamento de Impuestos puede, por autorización o mandato expreso de la Ley, embargar objetos pertenecientes al establecimiento del deudor; pero, en los días que corremos, ese procedimiento nada resuelve, pues ni los muebles que se ocupen cubren las cantidades a cobrar caso de que haya alguien que los compre en la subasta respectiva, ni el gobierno local resuelve nada con el cierre de los comercios.

En esta situación difícil, entre la obligación de cumplir con la Ley la penuria económica del momento, el Alcalde señor Izquierdo y el Jefe de Impuestos, estudian la manera de resolver el problema. Se ha pensado en que la supresión del pago de la penalidad sería una solución; pero se teme a la Ley de Impuestos, que es terminante al obligar al cobro de la misma. Pudiera ser que entonces el Alcalde autorizara convenios entre el Departamento de Impuestos y los interesados, a base de que paguen inmediatamente la patente y, después, en plazos que se convengan, el importe de la penalidad. De esta manera el Alcalde cumple de cierta manera con la Ley, y los comerciantes obtienen una fórmula cómoda de saldar su compromiso sin verse obligados a cerrar el negocio.

LOS CAFES AL AIRE LIBRE

Dió ayer instrucciones el señor Amenábar, Jefe de Impuestos, a sus inspectores comprobadores, para que giren visita de inspección a los llamados cafés al aire libre, a fin de que digan si están pagando la contribución debida por las mesas que tienen colocadas o que colocan a determinadas horas del día, al frente de sus establecimientos.

Este sistema, de acuerdo con las nuevas Tarifas de Libre Regulación, amerita el pago de arbitrios especiales, a más de la contribución ordinaria del café o restorant.

CUATRO POLICIAS HAN MUERTO EN DESORDENES HABIDOS EN LA INDIA

DELHI, Indostán, diciembre 13. (AP).—Cuatro policías resultaron muertos hoy en los desórdenes ocurridos en Daisula, pueblo del estado de Alwar.

Los desórdenes fueron originados por el intento de los funcionarios del gobierno de cobrar las contribuciones.

PANAMA PACIFIC LINE
BUQUES TURBO-ELECTRICOS DE 33,500 Toneladas
PROXIMAS SALIDAS:
"PENNSYLVANIA" para San Francisco vía Panamá, Diciembre 13
"CALIFORNIA" para New York Diciembre 16
En la magnífica clase de turista a NEW YORK $75.00 IDA Y VUELTA
Agentes:
THE WEST INDIES SHIPPING AND TRADING Co.
Wm. H. Smith, Presidente.
Obispo 75 — Teléfono: A-7322

LLOYD NORTE ALEMAN
El hermoso buque Alemán "SIERRA VENTANA"
saldrá de la Habana el 24 de Diciembre directo para CANARIAS, Vigo, Coruña, Gijón, Santander, Southampton, Boulogne y Bremen
Aprovechando esta salida celebrará las tradicionales fiestas de NOCHEBUENA a bordo de UN BUQUE ALEMAN
A.C. FABRICIUS & Co., S.A.
AGENTES GENERALES
Pasajes Cámara: OBISPO 28 A-3455 — Fletes: OFICIOS 18 M-8082 - M-3951 — Pasajes Tercera: ACOSTA 4 M-8066
NORTH GERMAN LLOYD

Empresa Naviera de Cuba
Apartado No. 2490, Dirección Telegráfica: EMPRENAVE
Claves en uso: A. B. C., 4a. y 5a. Edición Western Union Walkins and Apedix
SAN PEDRO No. 6.—HABANA
TELEFONOS: A-6236. Pasajes y Fletes: A-5315. Información general: A-4730 Departamento de Tráfico: A-3963. Almacén. A-5034: Segundo Espigón de Paula: M-2680: Tercer Espigón de Paula.
NOTA.—Las escalas de Port-Au-Price Aux-Cayes (Haiti), San Pedro de Macoris R. D. Aguadilla Mayaguez y Ponce P. R. Kingston, (Jamaica), son eventuales, esto es, se harán cuando el pasaje o la carga lo amerite.
VAPORES EN SERVICIO: Presidente Machado; Baracoa, Cienfuegos, Eusebio Coterillo, Gibara, Guantánamo, Habana, Joaquín Godoy, Julián Alonso, La Fe, Las Villas, Manzanillo Rápido, Santiago de Cuba y Camagüey
PUERTOS DE ESCALA: COSTA NORTE. — Puerto Tarafa, Nuevitas, Manatí, (Victoria de las Tunas), Puerto Padre. (Chaparra) Gibara, (Holguín), (Velasco Bocas), Vita, Banes Nipe, Mayarí, Antilla, Preston, Sagua de Tánamo (Cayo Mambí), Baracoa, Guantánamo, (Boquerón y El Deseo) y Santiago de Cuba.
COSTA SUR.—Cienfuegos, Casilda Tunas de Zaza, Santa Cruz del Sur, Manopla, Guayabal, Manzanillo, Campechuela, Media Luna, Niquero, Ensenada de Mora y Santiago de Cuba
COSTA NORTE de VUELTA ABAJO.— Bahía Honda, Río Berracos, Puerto Esperanza, Santa Lucía, (Minas de Matahambre), Río del Medio, Dimas, Arroyo de Mantua y La Fe.
REPUBLICA DE HAITI. — Port-Au-Prince, Aux Cayes.
REPUBLICA DOMINICANA. — Santo Domingo, San Pedro de Macoris y Puerto Tarafa.
PUERTO RICO.— San Juan, Aguadilla, Mayaguez y Ponce.
JAMAICA.— Kingston.

Compañía del Pacífico
MALA REAL INGLESA
(THE PACIFIC STEAM NAVIGATION COMPANY)
VAPORES CORREOS INGLESES
A España, Francia e Inglaterra
Por el magnífico trasatlántico de 25 mil toneladas.
"Reina del Pacífico"
SALDRA DE LA HABANA
EL 26 DE DICIEMBRE
PARA
Vigo, Coruña, Santander, La Pallice y Liverpool
PRIMERA, SEGUNDA Y TERCERA CLASE
Servicio a PANAMA, PERU Y CHILE vía Kingston
EL VAPOR
"ORCOMA"
SALDRA EL 1ro. de ENERO 1933.
Para informes generales, reservaciones, fletes, etcétera: AGENTES GENERALES.
DUSSAQ Co. Lt. S. A.
PALACIO DEL CENTRO ASTURIANO.
TELEFONO: A-6540.—HABANA.

El DIARIO Hablado
es símbolo de progreso y de eficiencia, y de suprema comodidad y beneficio para el radiooyente y el anunciante avisado, que entrega al éter la difusión de la bondad de sus productos.

Compañía TRASATLANTICA ESPANOLA
SERVICIOS DE VAPORES CORREOS
El Trasatlántico "HABANA"
Saldrá de la Habana el día 16 de Diciembre
Para: VIGO, CORUÑA, GIJON, SANTANDER Y BILBAO
—vía New York—
El Trasatlántico "MAGALLANES"
Saldrá de la Habana el día 23 de Diciembre
Para: CADIZ Y BARCELONA
—vía New York—
GARCIA & DIAZ, Ltda.
Palacio de la Lonja. Agentes Generales. Tlns: M-6911, M-6912
Dirección cablegráfica: "AMGARDIAZ"
HABANA

UNITED FRUIT COMPANY
LA GRAN FLOTA BLANCA. — SERVICIO DE VAPORES

VAPOR	SALE DE	FECHA	LLEGA A	FECHA	Ida y vuelta .. $ 75.00
VERAGUA	NEW YORK	Dic. 15	HABANA	Dic. 18	PRECIOS DE PASAJE
QUIRIGUA	HABANA	„ 15	NEW YORK	„ 18	Entre Habana y New York .. $ 75.00
TOLOA	NEW ORLEANS	„ 10	HABANA	„ 12	Ida y vuelta .. $110.00
TURRIALBA	NEW ORLEANS	„ 14	HABANA	„ 16	Entre Habana y New Orleans. $ 45.00
ATENAS	HABANA	„ 16	NEW ORLEANS	„ 19	

Salidas regulares de la Habana a Jamaica, Cristobal, Costa Rica y Panamá, conectando con todos los Puertos Occidentales y Orientales de Centro y Sud América.
TODAS LAS SALIDAS SUJETAS A CAMBIO SIN PREVIO AVISO.
OFICINA GENERAL: Muelle de Sta. Clara. Telf M- 6975 Oficina de Pasajes: Prado 110-A. Tel. M-8268

F.C.D. 2016

Se mantiene firme la tendencia experimentada por el azúcar crudo en el mercado de Nueva York

NUMEROSOS Y PREEMINENTES COLONOS QUE SE REUNIERON AYER, ACORDARON NO ENVIAR DELEGADO A LA JUNTA DE LA EXPORTADORA

En la importante reunión efectuada ayer, el co lonato se ha mostrado opuesto a la Corporación Exportadora y al Plan de Chadbourne. También se tomó el acuerdo, por unanimidad, de enviar a la Presidencia del Senado su protesta por e! aumento de ½ ctv. sobre el consumo de azúcar

Ayer por la mañana, en el Roof del Hotel Bristol, se reunieron la mayoría de los miembros del Directorio de la Asociación Nacional de Colonos y varios colonos preeminentes que se encuentran en la capital.

Ocupaban la mesa los señores Walfredo Rodríguez Blanca, que presidía el acto en ausencia del presidente, señor Painceira, Gastón Godoy y Pancho Bravo.

Se dió lectura de una carta dirigida a la Asociación por el vicepresidente de la Corporación Exportadora Nacional de Azúcar, señor José Manuel López Oña, en que, en nombre de los miembros americanos de dicho organismo, residentes en New York, a la Asociación para que nombre un delegado que concurra a la junta plenaria que celebrará en breve en aquella ciudad la Corporación Exportadora y en que se tratará de las peticiones ya presentadas por los colonos en relación con el aumento de cuotas de produccion para los ingenios de la provincia de Camagüey y la modificación de las reglas de la Corporación. Declaraba en la citada carta la Corporción que estaba dispuesta a sufragar los gastos que ocasionara el viaje del delegado de los colonos.

Puesta a discusión la conveniencia o no de enviar una representación de la Asociación Nacional de Colonos a New York, hizo uso de la palabra el señor Maduro, proponiendo que no se enviara a ningún delegado, en vista de que la labor del mismo sería perfectamente inútil ante la diplmoacia y la resistencia de los miembros americanos y los bancos. y que, además, se demostraría por la Asociación cierta debilidad y cierta ansia por conocer el resultado de la junta, en contraste con el espíritu de la mayoría de los colonos, absolutamente contrario al plan Chadbourne y al reconocimiento de los organismos azucareros. Otros oradores apoyaron al señor Maduro, combatiendo el plan Chadbourne y los organismos azucareros.

A continuación hizo uso de la palabra el doctor Ramiro Areces, quien en un extenso, brillante y conceptuoso discurso, demostró que era un absurdo perjudicial confundir en una cuestión la discusión del envío de un representante a la junta de New York y la oposición de los colonos al plan Chadbourne. Hizo constar que, aun suponiendo que el espíritu de los colonos fuera contrario al plan Chadbourne y favorable a la ruptura con los organismos azucareros, lo que se verá en la asamblea general de colonos que se celebrará el día 21 del actual, es perjudicial e ilógico suponer que el envío de un delegado a New York implique el reconocimiento del plan Chadbourne. Este plan—expuso el doctor Areces—aún no reconociéndolo conveniente para los intereses del colonato, representa una realidad innegable y absoluta, dentro de la cual se viene desenvolviendo la producción azucarera en Cuba, realidad que obliga a luchar dentro de ella por lograr mejores condiciones y mayores ventajas para el colonato.

Estas ventajas se pueden conseguir solamente mediante la discusión y la defensa enérgica, serena y razonada y no absteniéndose de toda relación con el organismo, combatido o no, reconocido o no por los colonos, dirige en la actualidad los destinos y el desenvolvimiento de nuestra industria azucarera. Dadas estas circunstancias, se pregunta el señor Areces si es conveniente o no renunciar a una magnífica posibilidad de defensa de los derechos y los intereses de los colonos y de apoyo a las solicitudes escritas, ya presentadas, en que se pide la reforma de las reglas y otras concesiones.

El doctor Areces concluyó proponiendo que la Asociación aceptara la invitación de la Corporación y enviara un delegado a la junta de New York.

Propuso, además, que el representante del colonato fuera, precisamente, el señor Walfredo Rodríguez Blanca, quien, además de conocer los argumentos de los colonos, conocía también el pensar de los miembros del organismo azucarero, en el que representaba oficialmente al colonato, y había asistido ya a otras reuniones de esta clase en Nueva York.

Hablaron a continuación varios otros asistentes, a favor y en contra del nombramiento y envío de un delegado.

El señor Rodríguez Blanca, contestando al doctor Areces, declaró, ante todo, que él no podía ir a New York porque no tenía fe en el éxito y consideraba útil una actitud de rebeldía, no aceptando la invitación, a los efectos del logro de las aspiraciones contenidas en las peticiones ya presentadas por los colonos a la Corporación Exportadora. Dijo que conocía este organismo por dentro y por fuera y que sabía perfectamente hasta dónde alcanzaban las ideas de los miembros americanos, sobre todo en lo que se refiere a los colonos controlados, quienes, segun aquéllos y en virtud de la legislación escrita, no tenían ningún derecho ni se les quería conceder ningún beneficio, mientras que, más o menos, los colonos libres, prácticamente podían disponer de sus cañas. Agregó que, por otra parte, su condiciones de salud no le permitían trasladarse a un país frío.

Concluyó proponiendo que se votara por los asistentes a favor de la proposición del señor Maduro o de la del doctor Ramiro Areces, o sea en contra del envío de un delegado a New York o a favor del mismo.

El señor Areces pidió la palabra para hacer constar que los colonos libres no se encontraban en las buenas condiciones expuestas por el señor Rodríguez Blanca y que en algunas ocasiones, la Corporación había concedido a los colonos controlados derechos que en las Reglas se fijan para los colonos libres.

Aprovechó la buena oportunidad que se le brindaba para insistir en la conveniencia de que enviara un delegado a New York en sustitución del señor Rodríguez Blanca, quien había expresado la imposibilidad en que se encontraba él de llevar la representación de los colonos.

El señor Martínez Zaldo, habló brevemente, preguntando a los asistentes y a la mesa si había contradicción entre las peticiones presentadas y la posibilidad de defenderlas personalmente en Nueva York. Afirmó que no había contradicción alguna, agregando que si las peticiones presentadas no representaban una renuncia por parte de los colonos, a realizar su eventual oposición al plan Chadbourne y a los organismos azucareros, tampoco implicaba la asistencia de un colono a los debates de Nueva York en defensa de los derechos e intereses del colonato la renuncia a esa oposición. Por otra parte, si se opinaba que no se debía tratar con la Corporación no veía la razón por la cual se presentaron las peticiones conocidas.

Después de breves declaraciones del señor Gastón Godoy, tratando de conciliar los puntos de vista de los señores Maduro, Areces y Rodríguez Blanca, se pasó a la votación. Votaron a favor del envío de un delegado, diez de los asistentes, y en contra otros diez, absteniéndose el señor Rodríguez Blanca por razones de delicadeza, quedando, por consiguiente, empatada la votación.

En vista del problema que se planteaba por la falta de mayoría, se procedió a una nueva votación, que dió el mismo resultado y luego se propusieron varias resoluciones, que no fueron tomadas en consideración. A propuesta del señor Areces, finalmente, se rogó al señor Rodríguez Blanca que aceptara dar su voto, a lo cual éste accedió. Efectuada una tercera votación, resultaron once votos en contra y diez a favor del envío del delegado. Esta celebrada, llegaron otros dos colonos quienes, aun no pudiendo votar, declararon que lo hubieran hecho en contra del envío del delegado. Se acordó, en consecuencia, que por los señores Rodríguez Blanca y Gastón Godoy se contestara a la Corporación comunicando el acuerdo de la Asamblea.

A continuación se discutió acerca del proyecto de ley aprobado ayer por la Cámara de Representantes, aumentando de medio centavo a un centavo el impuesto de consumo al azúcar. Después de breve discusión se aprobó por unanimidad la siguiente moción, presentada por el señor Gastón Godoy y que será entregada a la presidencia del Senado de la República:

«Los colonos, reunidos en un cambio de impresiones para tratar asuntos relacionados con las peticiones que han hecho a la Corporación Exportadora Nacional de Azúcar, aprovechan la oportunidad para tratar sobre la ley aprobada en el día de ayer, en la Cámara de Representantes, aumentando el actual impuesto de consumo sobre el azúcar crudo y refinado que se consume en el territorio de la República, de medio centavo a un centavo, y acuerdan hacer las manifestaciones siguientes:

«Que sólo se explican la dación de esa ley, por la manera festinada en que ha sido aprobada, y que la discusión a que ha debido ser sometido el proyecto, hubiera hecho imposible su aprobación, pues son claras y muchas las razones que se oponen a gravar nuestros azúcares en ninguna forma:

Segundo: Porque siendo limitadísimos los recursos de que dispone nuestro pueblo, y clases medias, por los miserables jornales que hoy gana el trabajador, tanto en el campo como en las ciudades, y también reducidísimos los sueldos de todos los empleados tanto particulares como públicos, como lo demuestran las constantes reducciones que efectúan el Estado, compañías, comerciantes y demás consecuencias inevitables será que todos disminuyan el consumo de azúcar, repercutiendo ese inevitable resultado en agravar más aún la desastrosa situación que atraviesa nuestra maltrecha industria azucarera.

Tercero: Porque es inconcebible que sea Cuba misma cuya vida depende todo del azúcar la que tome medidas que tienen que dar por resultado el disminuír las posibilidades de consumo de un mercado cuando por el contrario es fundamental la conveniencia para Cuba que en todas partes, sin excepción alguna, se propendiera a aumentar el consumo de azúcar y nadie más indicado que nuestra orpia nacional a dar ese ejemplo.

Cuarto: Que es ilógico y un contrasentido que mientras Cuba protesta y clama al mundo contra los altos derechos arancelarios que se imponen al azúcar y critica esas medidas que otros Gobiernos toman, entre otras razones para incrementar sus ingresos, nuestros legisladores tomen medidas para buscar ingresos destruyendo la labor enorme que nuestras clases activas todas vienen realizando al logro de una finalidad que todos reconocen hoy en día, es la única posibilidad de salvar nuestra ruina.

Quinto: Que es lógico esperar una repercusión en el sentido de que los hacendados renuncien a fabricar una cuota local que sale gravada con impuestos por todos conceptos en $3.46.

Sexto: Que solicitaremos en el acto del Senado de la República que estudie detenidamente la ley de referencia porque estamos seguros que esa ley es tan contrarias a los intereses de la República, que el Senado la rechazará.

Séptimo: Solicitar de los señores directores de los periódicos una activa campaña en contra de la mencionada ley que grava aún más el consumo de azúcar, por ser bajo todo aspecto, inconveniente a los intereses generales de la nación.

Habana, diciembre 13 de 1932».

QUIETA Y SOSTENIDA SE MANIFESTO AYER LA BOLSA DE LA HABANA

No lleva la más mínima señal de próxima reacción el mercado local de valores. Actuó ayer con el mismo tono sostenido pero quieto de hace unas dos semanas. Mantuviéronse firmes las emisiones de la República y en general los demás bonos. Se vendieron en el Bolsín, de la mañana $35.000 de bonos de Obras Públicas 5 y medio por ciento del 1945, al tipo de 44 y medio y en la cotización oficial de la tarde $5.000 al mismo tipo, cerrando este papel de 44 y medio a 33 tres octavos.

El mercado de acciones, en general quieto y sin cambio. Experimentaron ligera mejoría las acciones de la Nueva Fábrica de Hielo.

HA CONTINUADO AYER EN TONO DEBIL EL MERCADO DE LA PLATA

Siguió débil ayer el mercado de la plata acuñada nacional, con fuertes vendedores y fuerte presión de especulación bajista.

Se vendieron 60 mil pesos a uno tres cuartos por ciento de descuento.

Cerró el mercado a los tipos de 2 y 1 tres cuartos por ciento de descuento, compradores y vendedores, respectivamente.

EL MERCADO DE LOS METALES Y SU PRECIO AYER, EN NUEVA YORK

NUEVA YORK, diciembre 13 Luis Mendoza y Cía.!

Las cotizaciones al cierre del mercado de metales fueron las siguientes:

Cobre 5.⅛
Nikel 35
Plata 25 ⅛
Plomo 2.87½
Cinc 3.49

EL COBRE Y LA PLATA Y SUS PRECIOS EN EL MERCADO DE LONDRES

LONDRES, diciembre 13. Luis Mendoza y Cía.

La plata en barras se cotizó a 17 5.16 peniques la onza, el cobre electrolítico a 33 libras esterlinas 10 chelines compradores y 33 libras 15 chelines vendedores, la tonelada; las acciones de los Ferrocarriles Unidos de la Habana a 3 libras.

BONOS DE CUBA

Diciembre 13.

En New York cerraron los bonos de Cuba a los tipos que se consignan a continuación, cuyos precios se entienden más los intereses devengados hasta la fecha.

República de Cuba	Comp.	Vend
R. de Cuba, Speyer, 5 por 100, 1904	89	91⅝
R. de Cuba, Morgan, 5 por 100, 1914	90½	—
R. de Cuba, Morgan 4½ por 100, 1925	75	82
R. de Cuba, 5½ O. P. 1945	42	43
R de Cuba 5½ Morgan	77	77⅞
Bonos Azucareros	**Comp.**	**Vend**
Cuba A. Sugar	52	—
Eastern A. Sugar	2	4
Manatí Sugar	2¾	3½
Bonos Ferrocarrileros	**Comp.**	**Vend**
Cuban Ry. 5 por 100	27¾	28¾
Cuban Ry 7 por 100	27	32
Inter. Telph. — H. E. Railway	**Comp.**	**Vend**
Int Tel 4½ por 100	34	35
H. E. Ry. 5½ por 100	3¼	4⅝
H. E. Ry 5 por 100	18	26

LAS COTIZACIONES DE LAS ACCIONES BANCARIAS EN LOS ESTADOS UNIDOS

NUEVA YORK, diciembre 13. Luis Mendoza y Cía.

Las cotizaciones al cierre de las acciones de Bancos fueron las siguientes:

	Compra
City Bank	43¾
Chase Bank	35¾
Guaranty	329
Bankers	67½
Irving	24¼
First National	1530
Continental	19
	Vende
City Bank	44¾
Chase Bank	36¾
Guaranty	332
Bankers	68½
Irving	25
First National	1550
Continental	20

LA BOLSA DE LONDRES SE HA MANTENIDO, AYER, EN TONO DE QUIETUD

LONDRES, diciembre 13 Luis Mendoza y Cía.

El mercado de acciones en la Bolsa de Londres estuvo quieto y vacilante antes de publicarse el texto de la cuarta nota británica. Los bonos alemanes bajaron. Las emisiones trasatlátnticas estuvieron sostenidas.

COTIZACIONES

BOLSA DE NEW YORK
(De nuestra Redacción en New York)

Cotizaciones de la edición de media noche del "Times":

ACCIONES

734,648

BONOS

$9.168,000

HABANA CLEARING HOUSE

Las compensaciones de cheks entre los bancos asociados al Habana Clearing House ascendieron en la liquidación de ayer a la suma total de:

$653,826.94

COTIZACION DE LA PESETA

La peseta española se cotizó al cierre del mercado a razón de:

12.28.43

por dólar.

COTIZACION DE LOS FRANCOS

El franco francés se cotizó ayer al cierre del mercado, a razón de:

25.51

por dólar.

COTIZACION DE LA LIBRA ESTERLINA

La libra esterlina se cotizó ayer en el mercado local a:

3.26

EL IMPUESTO AL AZUCAR Y LA INDUSTRIA

Los industriales gestionan que el destinado a materia prima no pague el impuesto

La Asociación Nacional de Industriales de Cuba celebra hoy su acostumbrado almuerzo mensual, en el restaurant El Encanto, Galiano y San Rafael.

Entre los diversos asuntos que tratará la Junta Directiva de dicha entidad, aparecen dos de verdadera trascendencia para las clases industriales.

El primero es el que se ha creado a los industriales que usan el azúcar como materia prima para la elaboración de sus productos que abarca un sector importantísimo de la industria nacional. Hasta ahora, y pese a los esfuerzos que se han hecho para evitar que el azúcar usado como materia prima en las industrias, no pague el impuesto de consumo, nada se ha conseguido. Pero a virtud de la ley aprobada recientemente por la Cámara de Representantes, en relación con el financiamiento celebrado con el Chase National Bank, para abonar principal e intereses de los Bonos de Obras Públicas, se aumenta e limpuesto al azúcar, de medio centavo a un centavo la libra.

Esta medida ha causado hondo malestar entre las clases afectadas y los industriales se proponen actuar en el sentido de que lodemanden los intereses que ella representa.

Otro de los problemas que será sometido al estudio y consideración de la directiva de la Asociación, es el que se refiere a las nuevas disposiciones de la Secretaría de Hacienda, por las cuales se obligan a los industriales afectados por la Ley de Impuestos del Empréstito a estampar el nombre etc. en los sellos del timbre que usen, lo cual se hace con objeto de evitar qué se vuelvan a usar dichos sellos.

Mercado de Cambios

Diciembre 13.

La peseta española, floja.
Mejoró la libra esterlina.
Firme el cambio sobre New York.
No hubo operaciones.

COTIZACIONES

New York, cable	3.32 P
New York, vista	5.64 P
Londres, cable	3.26 ½
Londres, vista	3.26
España, cable	8.15
España, vista	8.14
París, cable	3.93
París, vista	3.92
Liras, cable	5.15
Liras, vista	5.14
Suiza, cable	19.24
Suiza, vista	19.23
Bélgica, cable	13.87
Bélgica, vista	13.86
Alemania, cable	23.77
Alemania, vista	23.76
Hong Kong cable	21.80
Hong Kong, vista	21.75
Amsterdam, cable	40.19
Amsterdam, vista	40.17
Canadá, vista	15 ½ D
Canadá, cable	15 ¾ D
Peso argentino	25 ¾

MERCADO DE GRANOS

Diciembre 13.

TRIGO:	
Mayo	47½
Julio	47½
Diciembre	44⅝
MAIZ:	
Mayo	[illegible]
Julio	23½
Diciembre	[illegible]
AVENA:	
Mayo	17⅛
Diciembre	15⅛
CENTENO:	
Mayo	33

BOLSA DE NEW YORK

COTIZACIONES DEL CIERRE DEL DIA 13 DE DICIEMBRE

(Recibidas por el hilo directo de Mendoza y Ca.)

A	
A. Express	5½
Air Red	58⅛
Alaska Jun	13
Alleghany	1¼
Allied Chem	79½
Allis Chal	7½
Amer. Can	53⅝
Am. Car. Fou	6¾
Am. F. Pow	7¼
Amer. Ice	5⅛
Amer. Inter	7⅝
Amer. Loc	5¾
Am. P. Light	7¾
Amer. Smel.	13¼
Amer. Sugar	23½
Am Sug. prefs.	—
A. Tel and Tel.	105⅞
Am. Tob. A.	57¾
Am. Tob. B.	59⅛
A. W. Works	17¼
Am. Woolen	4½
Anaconda C.	7⅜
Atchison	41⅛
At Coast	21
At Ref	16⅛
Ass. D. Goods	—
Auburn Auto	45¾
Aviat Corp	6⅞
B	
Baldwin Loc	6
Balt Ohio	10⅝
Bendix Av	10¼
Best Co.	12
Beth Steel	15¼
Borden Co.	25
Briggs	5
Brook Man	26
Byers A. M.	13¼
C	
Can. Pacific	13⅛
Cann. Mills	—
Case T. Mach.	41⅞
Cerro de Pasco	6⅝
Ches. Ohio	25¾
Chi. R. Isl	4⅝
Chrysler	16½
Coca Cola	74¼
Col. Carbon	28
Comm South	2½
ongoleum	8⅛
Cons. Cigar	5½
Cons. Gas	58¼
Cons. Oil	5⅝
Cont. Can	39
Cont. Oil	6
Corn Prod	52¼
Coty Inc	3½
Cuba Co.	—
C. Am. Sug	1⅝
C. A. Sug prefs.	9½
Comm. Solv.	10¼
Chesapeake	15¼
Col. Fuel	—
Cruc Steel	—

D	
Del. Hudson	—
Del. Lack	24¾
Drug Inc	33¼
Dupont	37¼
E	
E. Kodak	54⅛
El. Auto Lit	19
El. Pow Lig	6⅞
Elec. Bond	19½
Erie R. R.	—
F	
Fox Film C.	2
Frep. Texas	24½
G	
Gen. A. Tank	16½
Gen. Asphalt	7¼
Gen. Elec	15¾
Gen. Foods	24⅛
Gen. Motors	13⅜
Gen. Sig. Ry.	13
Gillete Saf	18
Gimbel Bros	—
Gold Dust	15¾
Goodrich	5
Goodyear	16¼
Grahan Paig.	2¼
Great North	8⅞
H	
Hershey com	55
Homestake	153⅛
Houston Oil.	—
Hudson Mot	4⅞
I	
Ill. Cent	14
Interb. R. T	5¼
I. B. Mach	87
Int. Cement	8¾
Int. Comb	⅝
Int. Nickel	8
Inter. Tel	7⅝
J	
Johns Mansv	21⅜
K	
Kroger Groc	16⅝
Kresge S. S.	10⅞
Kelvinator	4¼
Kennecot.	9
L	
Lambert Co.	34
Ligg. Myers	55⅛
Loews Inc.	22⅞
Loose Wiles.	23½
Lorillard	13⅞
Louisv. Nash	22
Ludlum Stl	—
Lehman Corp.	41½
Liquid Carb.	—
M	
Macy H. R.	36¼
May Dept	—
Mc Keesport	45
Montgomery	13⅝
Miss Pacific	—
Murray Corp	3½

N	
Nash	13¼
Nat Dist	18⅜
Nat Bisc	40¼
Nat Cash.	8⅞
Nat Dairy.	18⅝
Nat P. Light	15⅜
Nat Surety	—
N. Y. Central	21¾
Nevada Con	—
North Am	—
Norfolk	—
Nort Pacific	15¼
O	
Ohio Oil	7¼
Otis Elev	11¼
P	
Packard Mot	2½
Paramount	2
Pennsylvania	14¾
J. C. Penney	24½
Pullman Co.	20¼
Pub. Serv.	50½
Proc Gamble	29⅞
Pure Oil	3¾
Puerto Rico	16
R	
Radio Corp	5¼
R. I. Steel	5¾
Reynolds	29¾
Royal Dutch	—
S	
Safeway Stores	40⅛
Sears Roeb	20¾
Simmons Co.	7⅜
Soc Vacuun	7⅞
St Paul prefs	1½
So. Pacific	17¾
South Ry	6¼
Stand Brands	15
Stand Gas	13⅛
Stan N. J.	30¾
Stan Oil C.	24⅞
Stewart War	3
Studebaker	4⅞
Sun Oil	—
T	
Teaxs Co.	14⅝
Teaxs Gulf	23⅝
Timken Roll	14⅞
U	
Union Carb	24⅞
U. Pacific	70⅞
United Corp	8⅝
. Corp prefs	32⅞
U. Fruit	23¼
U. S. Rubber	4⅞
U. S. Steel	31⅞
U. Aircraft	25⅝
W	
Warner Bros	1⅞
West Union	30⅝
West Elec	27¾
Woolworth	35¼
Wrigley	35

BOLSA DE LA HABANA

BONOS Y OBLIGACIONES
DICIEMBRE 13.

	Comp.	Vend.
Cuba 1904 Speyer	89	[illegible]8
Cuba 1905, Deuda Interior	39	44
Cuba 1909 4½	75	85
Cuba 1914 Morgan	91	100
Cuba 1923 5½ Morgan	[illegible]8	[illegible]
Cuba 1945 (5½) Obras Públicas	44½	4[illegible]⅞
Cuba 5½ 1935 (Obligaciones oro)	30¼	33¾
Cuba 5½ 1940 Azúcar	76	82½
Cuba, Morgan, Seriados 5½ por 100, 1927:		
F—Vence 1 julio 1933	87	97
G—Vence 1 julio 1934	75	—
H—Vence 1 julio 1935	70	—
I—Vence 1 julio 1937	65	—
J—Vence 1 julio 1937	62	—
Certificados (Serie 5½ por 100) — Obras Públicas:		
Vence Diciembre 31 de 1932	[illegible]9	102¾
Vence junio 30 de 1933	86	—
Ayuntamiento de la Habana 1a hip.	95	107
Ayuntamiento de la Habana 2a. hip.	85	107
Centro Asturiano	26	—
Agrícola Oriente Cubano	—	—
Banco Territorial. — Serie B	—	—
Cervecera	35	40
Cervecera (Obligaciones no hip.)	8	14
Ciego de Avila	—	—
Curtidora	—	—
Gas	85¾	100
H. Electric (Consolidados)	18	25
H. Electric (Obligaciones no hip.)	4	7
Jarcia Matanzas	75	85
Edificio La Metropolitana (S. A.)	—	—
Ladrillos	—	—
Matadero	—	—
Nueva Fábrica de Hielo	80½	100
Papelera serie A.	85	—
Papelera serie B.	53	—
Unidos	5	—

ACCIONES

	Comp.	Vend.
Agrícola Oriente Cubano ($6.000.000 en circulación)	—	—
Banco Agrícola	—	—
Banco Territorial	—	—
Banco Territorial (Beneficiarias)	—	—
Banco de Préstamos sobre Joyería)	—	—
Cervecera	8	—
Ferrocarriles Consolidados de Cuba (Preferidas)	2¼	—
Cuba Cane prefs	—	—
Cuba Cane com	—	—
Kokofat prefs	—	—
Kokofat com	—	—
The Cuban Railroad Co prefs	5	—
Curtidora Cubana	—	—
Fibras y Jarcia	—	—
H. Electric Utilities Co. prefs. 6 por 100	20	26
H. Electric Utilities Co. prefs. 5 por 100	10	15
H. Electric Railway Co. preferidas	2	8
H. Electric Railway Co. comunes	⅝	1
Jarcia prefs	12	—
Jarcia prefs ex dividendo en acciones	11	—
Jarcia comunes	1	—
Licorera de Cuba	5	8
Lonja, preferidas	—	—
Lonja. comunes	—	—
Matadero	—	—
Seguros La Mercantil	—	—
Metropolitan Auto.	100	—
Naviera, prefs	10	—
Naviera com	2	2½
Nueva Fábrica Hielo	80	100
Nueva Fábrica de Hielo beneficiarias	15	25
Perfumería prefs	3	—
Perfumería, com	⅛	—
Pesca, prefs	—	—
Pesca, comunes	2	35
Teléfono, prefs	40	46
Teléfono, com	8	—
Unidos	2	3¼
Union Oil	8	8⅝

MERCADO GANADERO

Por el vapor «La Fe» recibió Jose de la Hoz, como en las decenas anteriores, pocos novillos procedentes de Dimas, y cerdos y carneros desde Dimas.

LOS PRECIOS EN PIE

Precios pagados por compradores en los mercados de origen.

El vacuno

En Oriente, de dos y medio a tres centavos con el cinco por ciento de descuento.

En Camagüey, de dos y medio a tres centavos con el cinco por ciento de descuento en la finca, y sin descuento en la ciudad.

En Las Villas, de dos y medio a tres centavos, con el diez por ciento de descuento.

En Pinar del Río, de dos y medio a tres y medio centavos; pero pesado y entregado en los mataderos de esta capital.

El lanar

El lanar, de tres y medio a cinco centavos.

De cerda

Del país, de siete a siete y medio centavos.

MATADERO DE LUYANO

En el Matadero de Luyanó se sacrificaron las siguientes reses:

De vacuno	60
De cerda	31
De lanar	13

Los precios que rigieron en el Matadero de Luyanó fueron:

	Cts. kilo
Vacuno, de	12 a 13
Cerda, de	21 a 32
Lanar, de	20 a 30

MATADERO INDUSTRIAL

En el Matadero Industrial se sacrificaron las siguientes reses:

De vacuno	113
De cerda	58
De lanar	23

Rigieron los siguientes precios en el Matadero Industrial:

	Cts. kilo
Vacuno, de	12 a 13
Cerda, de	21 a 32
Lanar, de	20 a 30

MERCADO DE ALGODON

NUEVA YORK, diciembre 13.

Enero	5.79
Marzo	5.92
Mayo	6.03
Julio	6.13
Octubre	6.31
Diciembre	5.77

SE HAN ANUNCIADO FUERTES VENTAS DEL LUNES AL PRECIO DE 0,90 y 0,89 C. Y FLETE

El mercado para los azúcares de entrega futura mostró un precio sostenido. Los refinadores continúan mostrando interés siempre mayor, lo q. no deja de ser un buen síntoma

Tarde al cierre del mercado de azucares crudos de New York, el lunes, se anunvió la venta de 50.000 sacos de Cuba, para despacho temprano en enero, al precio de 0.89 costa y flete, a la refinería National.

Dicha venta fué efectuada temprano, con anterioridad a la reportada de 30.000 sacos, también de Cuba, para embarque en la primera quincena de enero, al precio de 0.90 costo y flete, a la refinería American.

A la apertura del mercado de crudos ayer, se reportó otra venta efectuada tarde el lunes, de un cargamento consistente de 4.150 toneladas de azúcares de Puerto Rico, para comenzar a cargar en enero 5, a la base de 2.89, a la refinería de Arbuckle Bros. También esta venta fué efectuada con anterioridad a la efectuada a la refinería American.

Ayer abrió el mercado de crudos con un tono quieto, pero sostenido con vendedores de crudos de Cuba ex almacén New York, a la base de 2.95 y una pequeña cantidad de azúcares de igual procedencia, para pronto embarque, al precio de 0.93 costo y flete, solicitándose ofertas en firme al precio de 0.90. Un cargamento de Cuba, para despacho temprano en enero, y azúcares de las Filipinas para llegar a mediados de enero, ofrecidos a la base de 2.92 y para llegar tarde en enero a la base de 2.90 con posibles compradores por azúcares en posiciones tempranas, a la base de 2.90 y para llegar en la primera quincena de enero en posiciones especificadas a la base de 2.89.

COTIZACION «SPOT»

La cotización «sport» de Willett and Gray del día 12 fué de 2.90.

EXISTENCIAS

Las existencias de azúcares crudos en almacenes afianzados New York que ascendían el día 12 a 308.844 sacos, eran ayer de 292.360 sacos.

MERCADO DE COSTO Y FLETE

El mercado de costo y flete que inició la semana con un tono de firmeza con un tono halagüeño sigue manteniéndose firme. Queda por ver cuales son las efectivas necesidades de los refinadores. Por otra parte, es de esperarse fuertes compras de crudos de Cuba para cubrir las ventas de azúcares filipinos vendidas en exceso considerable de las reales disponibilidades. La proximidad del nuevo año, en que el reajuste de la situación estadístico se efectuará en proporciones considerables, en todo el mundo y la drástica restricción de Cuba y Java, permiten esperar que influrán beneficiosamente en este mercado. También deberá influir algo el hecho de que la zafra no empezará en la provincia de Camagüey antes del día 15 de enero.

MERCADOS DE FUTUROS

Los futuros abrieron con un tono sostenido. Dos importantes firmas operadoras de New York efectuaron compras a la apertura. Algunos tenedores al alza en posiciones cercanas, traspasaron sus contratos a posiciones más avanzadas. El interés de los refinadores parece estar aumentando de nuevo, lo cual constituye un síntoma. Las compras encaminadas a liquidar en Bolsa las operaciones que amparaban los azúcares vendidos en el mercado de costo y flete, sirvieron para estimular la actividad en los futuros. Las ventas totales ascendieron a 8.500 toneladas. Diciembre subió 3 puntos, enero bajó dos puntos, julio 1 punto. Las demás posiciones sostenidas. Las cotizaciones fueron las siguientes:

Cierre Anterior	
Diciembre	0.71-C
Enero	0.76/78
Marzo	0.78
Mayo	0.83
Julio	0.89
Septiembre	0.93/94
Diciembre	98/100
Cierre de ayer	
Enero	0.74-C
Enero	0.74/75
Marzo	0.78
Mayo	0.83/84
Julio	0.88
Septiembre	0.93/94
Diciembre	0.98/99

MERCADO DE REFINOS

Este mercado estuvo sostenido. Las extracciones ligeras y los nuevos pedidos mostraron alguna mejoría.

MERCADO DE LONDRES

Según despachos recibidos por Lamborn y Cía, el mercado de azúcares de la Terminal estuvo quieto, pero sostenido. Los crudos sin cambio y sin interés comprador por parte de los refinadores. Las cotizaciones de futuros fueron las siguientes:

Cierre de ayer	
Diciembre	5-1 ½
Enero	5-2 ½
Marz o	5-5 ½
Mayo	5-7 ½
Agosto	5-10½
Septiembre	5-10¾

MERCADO DE TABACO

La producción de «puros» en las fábricas de Tampa, aumentó durante el mes de noviembre último, comparada con la de Nov. de 1931. Compras en los campos. Actividades en el merc. local

Manuel A. Suárez y Compañía vendieron y entregaron a Sobrinos de Antero González, trescientos sesenta tercios y pacas de manchados capadura, permanentes y botes de la última cosecha de Las Villas, Tabaco de la escogida que hizo en Guayos, para la firma de Suárez, el perito José Corzo, quien también compró en aquella zona y en la de Zaza del Medio, otras vegas, pero en tercios.

Doscientos once—más bien pacas—de capadura vieja de la misma procedencia, compraron y registraron H. Duys y Compañía en los almacenes de Sobrinos de Antero González.

Otras partidas de tabaco viejo están comprometidas y acaso esta misma semana conozcamos del registro de algunas de ellas.

Constantino González y Compañía siguieron ayer el registro de la gran de cantidad de botes, permanentes, capadura y manchados que habían comprado a Menéndez y Compañía. No acabaron ayer. Seguirán estos días. Cuando terminen daremos el total de tercios y pacas que entre en tan importante operación.

Salvo lotes que han llegado o esperan venir esta semana, y los de dos firmas que están a punto de vender, nada queda disponible de esas cuatro clases de la última cosecha de Las Villas, en el mercado local. Los lotes que han de llegar, serán el completo de las cantidades registradas hasta la fecha.

LA RAMA QUE ENTRO

Tres partidas solamente entraron ayer en plaza. Son las siguientes:

De Los Palacios, para Cano y Hermanos, 61.

De Placetas, para Sidney Rothchild, 120.

De Cumanayagua, para Kafferburgh an Sons, 90.

COMPRAS EN LOS CAMPOS

Arturo Mones, para Hijos de Diego Montero, compró en la zona de Zaza del Medio, la vega en tercios de Leocadio Pérez, de la finca Pozo Azul.

Los compradores de la Ruppin Havana Tobacco andan estos días por Vuelta Abajo tratando de comprar otras vegas en tercios. Otras decimos, porque ya compraron, el mes pasado, algunas en las mismas zonas de llano.

Manuel Alonso, mercader de la firma Hijos de Facundo Gutiérrez, compró en la zona de Zaza del Medio, una vega en tercios. Ciento veintidós.

PRODUCCION DE NOVIEMBRE

Los datos que ayer recibimos—datos oficiales—desde Tampa, nos ofrecen cosa interesante. Porque las tres clases de «puros» clasificadas con las letras C, D, y E, que son las que llevan mayor tanto por ciento de materia prima de Cuba, han aumentado—la producción de ellas—durante el próximo pasado mes de noviembre, en comparación con el mencionado mes de 1931.

Las fábricas del mencionado centro manufacturero, produjeron en noviembre del año pasado, las cantidades siguientes:

De la clase A, 18.957.386 tabacos; de la clase B, 502.157; de la calse C, 13.117; de la clase D, 3.693.739 y de la clase E, 57.857.

En noviembre del presente año produjeron las mismas fábricas de Tampa, estas cantidades:

De la clase A, 15.851.074; de la clase B, 484.966; de la clase C, 15.274.412; de la clase D, 4.264.589 y de la clase E, 95.586.

El aumento de estas tres últimas clases, en estos momentos, es por demás alentador. Acaso obedezca a las órdenes de Pascuas. Pero aunque así sea, denota que en el presente año esos pedidos son mayores que en el anterior. Y ya esto podría tomarse cual anuncio de mejoría que todos los fabricantes esperan en los negocios que se desarrollan en la gran república.

LOS EMBARQUES DE LOS NEUMATICOS EN ESTADOS UNIDOS TUVIERON MERMA

NUEVA YORK, diciembre 13.

Dicen de Chicago que los embarques de neumáticos para automóviles efectuados en octubre sumaron 1.799.000 unidades, contra la suma de $3.082.000 en el mes anterior y 2.851 mil en análoga fecha de 1931.

MERCADO DE CAFE

NUEVA YORK, diciembre 13.

Marzo	5.87
Mayo	5.51
Julio	5.52
Septiembre	5.39
Diciembre	6.06

"COMPAÑIA DE ALMACENAJES Y DEPOSITOS DE CARDENAS, S. A."

JUNTA GENERAL EXTRAORDINARIA DE ACCIONISTAS

CONVOCATORIA

Por la presente, y a solicitud de Accionistas que representan más del veinticinco por ciento de las Acciones en circulación, cito y convoco a todos y cada uno de los Accionistas de la «Compañía de Almacenajes y Depósitos de Cárdenas, Sociedad Anónima», a Junta General Extraordinaria de Accionistas que habrá de celebrarse a las tres pasado meridiano del día veintitres de diciembre y año de mil novecientos treinta y dos en curso, en el domicilio de la Sociedad, Avenida Primera y Calle Cuatro, de la Ciudad de Cárdenas, para tratar: de la disolución y liquidación de la Compañía, del nombramiento de la Comisión Liquidadora y de las atribuciones y facultades de la misma.

Los señores Accionistas deben acreditar su carácter mediante entrega de los títulos de sus Acciones al Secretario antes de dar comienzo la Junta, la que no podrá celebrarse sin la concurrencia de las tres cuartas partes del número de los Accionistas y de las Acciones en circulación de la Compañía.

Cárdenas, trece de Diciembre de mil novecientos treinta y dos.

J. Fermín Iturrioz, Presidente.

M.E.C.D. 2016

VALDA
VERDADERO REMEDIO DEL HOGAR
LAS PASTILLAS
VALDA
son indispensables para PRESERVAR
SUS ORGANOS RESPIRATORIOS
o para CUIDAR
los Constipados, Dolor de Garganta, Laringitis, Bronquitis, Grippe, Trancazo, Asma, Enfisema, etc.
PERO HAY QUE TENER CUIDADO
de no emplear sino las
PASTILLAS VALDA
VERDADERAS
que se venden unicamente en CAJAS
con el nombre VALDA
en la tapa y nunca
de otra manera

El Jefe de Impuestos Municipales celebró un cambio de impresiones con todos los jefes de negociados

Hoy vence el plazo para el pago voluntario, sin recargo, del tercer trimestre de industria y comercio. Ayer se entregaron cuarenta mil pesos para el pago a la Policía. Trasmisiones

Ayer por la tarde, de acuerdo con lo establecido por el actual Jefe del Departamento de Impuestos, Sr. Alfonso Amenábar, se verificó en esa oficina un consejillo de Jefes de secciones y de negociados de la misma, para conocer la marcha de todos los asuntos administrativos en tramitación.

El consejillo fué presidido por el señor Amenábar, quien también ruega a sus subalternos le indiquen cuantas invocaciones estimen conveniente, como consecuencia del trabajo habitual de cada sección o negociado realiza.

En general, todos los informes son tendientes a conseguir la mayor recaudación, haciendo pagar la contribución debida a toda entidad o persona qu eejerza en la Habana.

Los expedientes de apremio por todos conceptos se activan, aunque se dan las facilidades posibles a los contribuyentes, para que paguen sus atrasos por medio de convenios.

DINERO PARA LA POLICIA

De conformidad con lo ordenado por el Alcalde señor Izquierdo, de hoy a mañana, se pondrá por el Distrito Central a la disposición del Pagador de la Policía Nacional, la suma de 40 mil pesos, primera entrega de los 93 mil que todos los meses entrega el Gobierno local para el sostenimiento de ese organismo policíaco. Esta entrega corresponde al mes de noviembre último.

Es posible que el Alcalde, después de hecha la entrega de los citados cuarenta mil pesos, disponga el comienzo del pago de los haberes del citado mes a empleados del D. C. Si se ordena continuar acumulando los ingresos por el Capítulo de Ejercicio Corriente para la policía, entonces los empleados no cobrarán el mes de noviembre hasta enero, en que se pondrá al cobro el cuarto trimestre de la contribución por fincas urbanas.

VENCIMIENTO

En el día de hoy miércoles, vence el segundo plazo voluntario concedido por el Alcalde para pagar sin recargo al 2o. trimestre de la contribución por Industria y Comercio. Se cobrará hasta las cinco de la tarde.

EL REAJUSTE PRESUPUESTAL

Cerca de doscientos mil pesos deberán de reajustarse en el actual presupuesto ordinario del Distrito Central, ya mermado de manera considerable. El Alcalde, personalmente, está trabajando en este reajuste. Cada día se acentúa más la versión de que la supresión de plazas será considerable, en todos los departamentos del Gobierno local.

TRASMISIONES DE DOMINIO

En la Secretaría de la Comisión del Impuesto Territorial fueron anotadas ayer las siguientes trasmisiones de dominio:

La señora Enriqueta Batista y Fernández Trevejo, traspasó al señor Alberto de la Cruz y Garay, las dos casas de su propiedad en la calle D, del Reparto Batista, valoradas en $0,000.

El Juzgado de Primera Instancia del Oeste, a nombre del Dr. Bernardo Gómez Toro, traspasó a la señora Dolores Bertedor y López, su casa de la calle Libertad entre Párraga y Milagros, valorada en $1.000.

El Juzgado de Primera Instancia del Sur, a nombre del señor Gaspar Enríquez Contreras y Muller, traspasó al Banco de Ahorro Asturiano, la casa calle 15 entre 2 y 4, en el Vedado, valorada en $2,000.

Manuel de la Cruz y Lecoded, y Dolores Cullel y Domenech, a Regla Cabrera y Pérez, traspasó el solar número 8 de la manzana 18 del Reparto Tamarindo, con valor de $280.00.

El Juez de Primera Instancia, doctor Valdés Anciano, en representación del Sr. Leonardo Sánchez y Sánchez, traspasó al Banco Asturiano, la casa Cerro 703, con valor de $500.00.

El señor Juan González Oliver, vendió al señor Martín Cruz y González, la casa Durege 78, en $6,000.

La sociedad reparto «La Lira», traspasó a la señora Margarita C. Cerral, un solar en la Calzada del Calvario, parte de la manzana número 42, con valor de $400.00.

El Juez de Primera Instancia doctor Ramiro Castellanos, a nombre del señor Víctor Vadazárraga y Hugarte, traspasó a The Royal Bank of Canadá, 4,169 metros cuadrados de la manzana número 32, del Reparto La Purísima, con valor de $3,492.67.

La señora Lilia M. Herrera y González, vendió a la señora Luisa B. de las Cuevas, la casa Lealtad 243, con valor de $1.000.

El Juez Dr. Valdés Anciano, a nombre de la señora Victoria Vilanova y Mauri, traspasó al señor Justo Carrillo de Albornoz y Hernández, la casa Industria 72, con $5,000 de valor.

La señora Antonia Jaquer y Portocarrero, vendió a la señora Angeles Yiraldo y Armenta, su casa en la calle de Libertad, con valor de $1.500.

ERARIO DEL DISTRITO

Recaudación del día 12: Ejercicio Corriente $3,822.47. Resultas pesos 2,442.47. Consejo Provincial pesos 687.51. Existencia en Caja: Ejercicio corriente $26.712.50. Resultas $17,763.25. C. de la Provincia pesos 12,244.47. Presupuesto extraordinario $432.94. Depósitos $70.943.56. Total $128.098.72.

COBROS

Por transporte Terrestre $3,542.75. Cuotas ocasionales $414.24. Espectáculos $255.27. Multas $50.00.

SE HACE UN ANTICIPO INMEDIATO DE $5.600,000 A LA NICKEL PLATE CON.

NUEVA YORK, diciembre 13. Luis Mendoza y Cía.

La comisión de Comercio Interestatal ha aprobado un anticipo inmediato de $5.600.000 a la Nickel Plate, con cargo a la Corporación Financiera de Reconstrucción, co narreglo a un plan de la empresa para hacer frente a los $20.000.000 en obligaciones oro por tres años, que vencen el primero de octubre de 1932.

EL TRAFICO ALGODONERO EN LOS FERROCARRILES

NUEVA YORK, diciembre 3.

Dice el «Wall Street Journal» que los ferrocarriles están recuperando el tráfico algodonero que les habían arrebatado los camiones.

BAJAN LOS DEPOSITOS DE LA RESERVA FEDERAL

NUEVA YORK, diciembre 13.

Los depósitos de los bancos afiliados a la Reserva Federal han disminuído cuantiosamente en la semana terminada el 7 de diciembre, según el «Wall Street Journal».

N. GELATS y Cía.
Habana. BANQUEROS Aguiar 106-108
Vendemos cheques de Viajeros
Pagaderos en todas partes del mundo
y Cartas de Crédito Circulares
en las mejores condiciones.
"SECCION DE CAJA DE AHORROS"
Recibimos Depósitos en esta Sección Pagando el 3 por 100 Anual. Todas estas operaciones pueden efectuarse también por correo

Hacienda no pretende atosigar al contribuyente con el peso de la ley, sino darles facilidades

Cuando expire el plazo para pagar las chapas no se podrán embargar todos los autos, porque tampoco hay a quien venderlos. Ya se hizo la operación del anticipo de los tres millones de pesos

Bien dijo el doctor Octavio Averhoff, secretario de Hacienda, que era exagerado el cálculo hecho por algunos colegas cuando afirmaban que la operación de préstamo entre el departamento de las finanzas y el Chase National Bank de Nueva York iba a ser fijada en la suma de cinco millones de pesos, cuando ayer por la mañana manifestó a los periodistas que la operación de financiamiento estaba ya ultimada entre el referido banco y la Hacienda y que el préstamo es por los tres millones solamente.

Por esta operación, el Chase ofrece al Estado cubano dicha cantidad en esta forma: un primer anticipo, que se hizo el diez de los corrientes, de un millón seiscientos cincuenta mil pesos y un segundo anticipo de un millón cuatrocientos cincuenta mil pesos, que sumados, dan los tres millones de pesos a que hacemos referencia. Así lo dijo en su oportunidad DIARIO DE LA MARINA.

Responde la Hacienda al primero de los anticipos con los impuestos de la nación, con el del arroz—impuesto de consumo de nueva creación—y sobre todo, con el tributo de diez centavos por cada saco de azúcar; y responde al segundo anticipo con la recaudación del Fondo Especial de Obras Públicas, durante el semestre que comprende desde enero a junio venideros.

Por su cuenta, el Estado pondrá poco más de cinco millones de pesos, que ya tiene en el Tesoro y que provienen de las recaudaciones del presente mes. Pero, se nos dice, las recaudaciones no se han elevado sino a cuatro millones de pesos, cosa ésta que hace asegurar que el millón de pesos que falta por cubrir la cantidad de ocho millones cien mil pesos que hay que pagar a fin de mes se tomará como préstamo de las compañías de petróleo que importan ese producto a Cuba con la garantía de los impuestos, producto de esas mismas importaciones.

También fueron palabras del doctor Averhoff las en que aseguró que «el Estado cumpliría todos sus compromisos», aludiendo a la cantidad de $8.106.000 para abonar a los banqueros el pago de los Certificados de Serie de Obras Públicas.

EL PROBLEMA DE LAS CHAPAS

La ley es una cosa y la práctica otra; la justicia no puede amparar una arbitrariedad—nos dijo un alto funcionario de la Hacienda al referirnos a un problema que ha surgido alrededor del término para el pago de las chapas para vehículos.

Es verdad que la ley manifiesta que los dueños de vehículos que no paguen sus contribuciones en la fecha de su vencimiento deberán ser embargados «aunque no circulen», pero también es cierto que el Estado no tiene interés en vender—(¿a quién?)—en pública subasta centenares de autos y otra clase de vehículos que dejaren de abonar el impuesto y se resignaren a estar una temporada guardados en garages o sitios ad hoc.

Se puede asegurar que los dueños de vehículos que transiten sin licencia tendrán que atenerse a todos los rigores de la ley, pero también se puede afirmar que no se tomarán tales medidas tan drásticas como embargar y vender coches de contribuyentes, que verdaderamente no tienen—de momento—numerario para pagar dicho impuesto.

En cuanto a que no se dictará prórroga para el pago del impuesto cuyo cumplimiento está señalado para el día de mañana, asunto es que no está plenamente dilucidado Nos atenemos al criterio de la Hacienda, que sostiene que se deben cobrar todos sus impuestos y contribuciones «sin atosigar al contribuyente». La Hacienda, repetimos, cree que el peso de la ley debe caer sobre el contribuyente moroso de mala fe, sobre el defraudador, pero no mostrar todos sus rigores al necesitado. Y, a este último se están dando toda clase de facilidades.

EL BENEFICIO TOTAL DE LA EXPORTADORA

La última subasta produjo un beneficio de $324,462.12 y el total ha sido de $1.404,486.20

La Corporación Exportadora Nacional de Azúcar ha dado a conocer el resultado de la última compra de notros azucareros, efectuada por medio de pública subasta el día 9 del actual.

Se deduce de los datos que publica dicho organismo, y que fueron comunicados a todos los hacendados de la República, que las cantidades en las oficinas del Chase National Bank of New York, ascendieron a la suma de $1.394.840, con u ntipo mínimo de 78. tres cuartos y máximo de 80 por ciento del valor nominal, y las aceptadas en las oficinas del mismo banco en la Habana fueron de un total $207.280, con un tipo mínimo de 75 y máximo de 80, resultando un gran total de $1.602.120.

Habiendo sido el precio promedio de la cantidad aceptada de 79.74795 por ciento, la suma invertida fué de $1.277.657.88, con un beneficio de $324.462.12 para la Corporación.

Los beneficios totales de las cuatro operaciones de compra de bonos efectuadas por subasta, durante este año, resultan $1.404.486.20

ROMPIENDO LA VIDRIERA CON UN ADOQUIN, HIZO UN ROBO

En horas de la anterior madrugada, un individuo—que no pudo ser arrestado—rompió con un adoquín la vidriera de «El Gran Bazar», para sustraer un pantalón, que al ser perseguido, abandonó.

Datos sobre el vicepresidente del F. del Norte

Desde muy joven comenzó el Sr. Mariano Cibrán, a trabajar a las órdenes del Sr. Domingo Galdós

Señor Manolo Cibrán

En su oportunidad dimos a conocer el nombramiento del señor Mariano Cibrán, para el cargo de Vicepresidente de los Ferrocarriles del Norte de Cuba, a propuesta del coronel Horacio Rubens, con cuya designación la Directiva de la Compañía premió los méritos del señor Cibrán, que desde muy joven ingresara como empleado modesto a las órdenes del señor Domingo A. Galdós, en el Ferrocarril de Cuba, llegando a desempeñar elevados cargos de confianza.

ALGUNOS DATOS DE SU LABOR EN LOS FERROCARRILES

He aquí los datos que nos envían del señor Mariano Cibrán:

Muy joven, casi niño, empezó Mariano Cibrán a trabajar en las oficinas de Camagüey en The Cuba Railroad Company (Ferrocarril de Cuba) como mecanógrafo, a las órdenes del señor Domingo A. Galdós, a la sazón agente general de Tráfico. Su primer sueldo fué muy modesto, $25 mensuales, pero decidido a abrirse paso por su propio esfuerzo se dedicó completamente a su trabajo con ánimo y vigor y a adquirir conocimientos útiles por medio del estudio durante las noches, y, venciendo dificultades, tuvo la satisfacción de ver que era estimado y recompensado. Poco tiempo después de su ingreso era empleado de confianza del señor Galdós. A mediados de 1905 el señor Galdós fué nombrado Administrador general de la Empresa y llevó junto a él a Cibrán en calidad de secretario privado. Algún tiempo después Cibrán fué designado jefe de despacho de la Administración, posteriormente fué ascendido a auxiliar del Administrador general y en 1914 recibió la alta prueba de confianza de ser ascendido a la importante posición de Administrador general auxiliar (segundo Administrador) de The Cuba Railroad.

A principios de 1917 el señor Domingo A. Galdós se ausentó de Camagüey renunciando el puesto de Vicepresidente y Administrador general de The Cuba Railroad Company y Cibrán renunció igualmente el de Administrador general auxiliar. El sucesor del señor Galdós pidió a Cibrán que continuara algún tiempo más en su cargo a lo que accedió Cibrán y a mediados de 1917 y a reiterada petición del señor Charles R. Hudson, entonces Vicepresidente y Administrador general, Cibrán aceptó el cargo de Agente general de fletes y pasajes, renunciándolo espontáneamente en agosto de 1918. Después de mucha insistencia de Cidrán se le ajeptó esa renuncia y se retiró del servicio de The Cuba Railroad Company, al cabo de 15 años de absoluta dedicación al servicio de dicha Empresa, para ocuparse de asuntos particulares.

En 1920 cambió la Administración de The Cuba Railroad Company siendo designados Vicepresidente el señor J. M. Gruber y Administrador general el señor A. C. Reed. Uno de los primeros pasos de los señores Reed y Gruber fué llamar al señor Cidrán para ofrecerle su antiguo puesto de Administrador general auxiliar del Ferrocarril de Cuba. Cibrán no aceptó el ofrecimiento. Después le fué ofrecido por segunda vez el puesto, no aceptándolo tampoco, y al fin a una tercera proposición aceptó Cibrán, volviendo a principios de 1922 al servicio de The Cuba Railroad Company (Ferrocarril de Cuba) como Administrador general auxiliar.

Al efectuarse la consolidación de The Cuba Railroad y Ferrocarriles del Norte de Cuba, el señor Cibrán fué escogiro por el coronel Horacio Rubens en noviembre de 1924, para el alto puesto de Administrador general de los Ferrocarriles Consolidados.

La Directiva de los Ferrocarriles del Norte de Cuba, por acuerdo reciente a propuesta del coronel Horacio Rubens, gran amigo de los cubanos, ha premiado la labor del señor Cibrán exaltándolo al cargo de vicepresidente de los Ferrocarriles del Norte de Cuba.

Como se ve, Mariano Cibrán es un ejemplo positivo en nuestra tierra del «self made man.» Es hombre de relevantes prendas y de hermosas características. Es un enamorado del orden y de la disciplina entre las filas del personal y al mantenimiento de esas condiciones dedica gran parte de su atención. Inflexible en cuanto concierne a faltas de honradez y de lealtad, trata de evitar, sin embargo, el uso de energía innecesaria, pues siempre tiene bien presente el factor humano.

Es considerado con sus semejantes empezando con sus subalternos y mantiene un gran respeto por la dignidad de los demás. Ha resultado, por tanto, factor importante para lograr, en grado sorprendente, el mantenimiento de relaciones respetuosas, cordiales, de verdadero espíritu de cooperación y servicio entre los Ferrocarriles Consolidados y sus obreros y empleados.

Este resultado es tanto mas sorprendente si se tiene en cuenta que la Administración del señor Cibrán ha tenido que hacer frente a situaciones difíciles como la producida por la huelga de 1926 y por el período post-huelga. La actuación del señor Cibrán durante ese período se caracterizó por su firmeza, ante acometidas de todas clases por todo género de personas, en mantener los principios que servían de política a la Empresa.

Debido a la crisis económica que desde hace años viene padeciendo el país y que hace sentir sus efectos en grado sumo sobre los ferrocarriles, el señor Cibrán se ha visto obligado a reducir considerablemente el personal. Tarea ingrata, penosa y difícil que el señor Cibrán ha realizado con gran espíritu de justicia y de equidad, como lo demuestra la cordialidad reinante entre la Empresa y los gremios.

El señor Cibrán, con motivo de su designación como Vicepresidente de los Ferrocarriles del Norte de Cuba ha recibido innumerables felicitaciones. Casi todos los que lo conocen y aún muchos que no han tenido oportunidad de tratarlo personalmente, le han felicitado por telegramas y cartas o personalmente Una de las felicitaciones más expresivas que ha recibido ha sido del Honorable Presidente de la República.

Nosotros le reiteramos la nuestra.

El valor facial no es el valor real

Casi todas las cosas por fuera, lucen bien; pero..... examínelas Ud. por dentro.

¿Ha observado Ud. la carencia absoluta de polvo en los cigarros GENER?

Un procedimiento único y exclusivo de GENER libera a este cigarro de toda impureza, eliminando las pequeñas partículas que se desintegran de la picadura, haciendo imposible que haga presa en el organismo. ese mal llamado "bronquitis del fumador", tan peligroso a veces y tan desagradable siempre.

El tabaco de las Vegas más famosas de Vuelta Abajo; "Hoyo de Monterrey", "El Palmarito", "Vega Nueva", "Hidalgo" y "Perdigón"; es básico en GENER por eso este cigarro conserva hasta el último centímetro, la fragancia exquisita, de su aroma sin par.

El cigarro GENER es: por su calidad el más sabroso, y por el procedimiento de elaboración científicamente higiénico, el más saludable.

GENER No. 11
LA ULTIMA CREACION DE ESTA MARCA
Es un cigarro Definitivo

Noticias de Palacio

AUSENTE

Ayer estuvo ausente de Palacio el señor Presidente de la República que pasó el día en su finca de recreo de Santiago de las Vegas, donde almorzó en unión del Embajador de los Estados Unidos Mr. Guggenhein, su esposa e hija, y de la Primera Dama de la República señora Elvira Machado de Machado.

VISITANTES

Con tal motivo, el Secretario de la Presidencia doctor Guerra, recibió a los visitantes, entre los que se encontraban los Jefes de los tres cuerpos policíacos de la Habana, el general Alberto Herrera, Jefe del Ejército, los senadores la Rosa, y Enrique Machado, los Secretarios de Instrucción Pública, de Agricultura de Gobernación y los representantes Sampedro, Juan Rodríguez Ramírez y Finalés.

EL COBRO DE LA POLICIA NACIONAL

Cuando se retiraba de Palacio interrogamos al Jefe de la Policía Nacional, respecto al pago de los guardadores del orden, contestándonos que esperaba que se les abonara uno de los meses atrasados, de mañana a pasado a más tardar.

ORDEN Y CORDIALIDAD

También interrogamos a los jefes de los cuerpos policíacos acerca de la actuación pública en la ciudad contestándonos que había orden absoluto y que todo marchaba camino de la cordialidad.

LOS ULTIMOS LIBERADOS EMBARCABAN

El Jefe del Ejército General Herrera, nos manifestó ayer que las últimas libertades ordenadas por el señor Presidente habían sido las de los presos políticos Raúl Roa; del Cristo; Vergara y Rodríguez Pintado, las que han efectuado ya, con la condicional de que los tres últimos abandonen inmediatamente el territorio nacional.

El estudiante Roa será entregado a sus familiares.

ASUNTOS DE ORIENTE

Otra visita de Palacio fué el Jefe del Distrito Militar de Oriente Coronel del Rosal, quien nos dijo que había venido a tratar asuntos relacionados con su cargo

EN EL AEROCAR DEL PRESIDENTE

Cuando abandonaba la mansión del Ejecutivo el representante a la Cámara Néstor Mendoza declaró a los periodistas que habiendo informado al señor Presidente que se proponía hacer un viaje a la región oriental en unión de algunos amigos, para visitar el Central «América» y Santiago de Cuba, el General Machado le ofreció su aerocar para que realizara con mayor comodidad dicho viaje.

Esta noche saldrán de la Habana el señor Mendoza y sus amigos.

JUGUETES PARA LOS NIÑOS CAMAGUEYANOS

Estando en Palacio ayer el doctor Carlos Miguel de Céspedes, lo visitó el joven doctor Gustavo Adolfo Bock, Director del Campamento Infantil que acaba de ser inaugurado por el Secretario de Instrucción Pública en la ciudad prócer y donde se albergan trescientos niños entre los que figuran muchos huerfanitos de Santa Cruz del Sur.

El doctor Bock informó ampliamente acerca del buen resultado de ese campamento y de las fiestas semanales que se ofrecen a las que concurre multitud de vecinos de la ciudad de Camagüey.

También se habló en la entrevista en la que estaba presente el Secretario de Gobernación, de organizar el día 6 de enero una fiesta infantil para los niños de la colonia aludida a la que asistirán el doctor Cespedes y el doctor Zubizarreta.

EL DR. GUAS INCLAN

Visitó ayer Palacio el Presidente de la Cámara doctor Guas Inclán, quien dijo refiriéndose al reajuste en el Congreso, que él no es partidario de las cesantías ni de la supresión de plazas.

Declarando, con respecto al descenso de asociados que ha experimentado el Colegio de Abogados del que es Presidente que aunque se den de baja, podrán seguir ejerciendo su profesión, ya que en la enmienda que ha de presentar no se les privará de ese derecho.

INFORMES SOBRE LA MOLIENDA

Cuando al marcharse de Palacio el Secretario de Agricultura, General Molinet, fué interrogado por los periodistas sobre el comienzo de la zafra próxima declaró que a las circulares que a los centrales camagüeyanos enviara dicha Secretaría pudiendo que informaran si podían empezar a moler inmediatamente, hay tres que no pueden y siete que contestado hasta ahora 16 centrales que no pueden y siete que se hallan en disposición de hacerlo inmediatamente.

Como se ve, hasta ahora el porcentaje es negativo.

El Dr. Gómez Toro da las gracias a tres periódicos

AGRADECE A «DIARIO DE LA MARINA», «EL PUEBLO» Y «HAVANA AMERICAN NEWS» LOS ARTICULOS REFERENTES A SU PERSONA

Habana, diciembre 11, 1932.

Sr. doctor José I. Rivero.
Director del DIARIO DE LA MARINA.
Ciudad.

Mi distinguido y buen amigo.

En la edición correspondiente al día de hoy de ese nuestro querido DIARIO, se hace deferente alusión a mi persona, agradezco de veras a usted y al distinguido redactor de «Un caso Genérico» la señalada atención que inmerecidamente se han servido prestar a mi inútil vida y le ruego además, se sirva ordenar la publicación de la adjunta carta, copia fiel de la dirigida a su destinatario y fielmente reproducida junto a las que remito para los periódicos «El Pueblo» y «Havana American-News»

Exprésole, una vez más mi distinguido amigo, las seguridades de mi amistad y estimación verdadera.

Soy s. s. s.

Bernardo Gómez Toro.

Habana, diciembre 11, 1932

Sr. José Muñiz Vergara.
Avenida de Chaple número 19.
Víbora. Habana.

Muy apreciado amigo:

En reciente edición del periódico «El Pueblo» de la ciudad de Ciego de Avila, así también en la correspondiente al próximo pasado día 9, del periódico «Havana American-News», de ésta ciudad, aparecen consignados ciertos extremos referentes a mi persona y precisamente vertidos por su pluma de usted, noble y abnegada siempre, a mayor abundamiento cuando de asuntos de sus amigos o de la Patria se trata.

En el caso concreto a que me refiero, usted hace resaltar determinados aspectos inherentes a la situación económica actual y particularmente a la mía y de mis familiares. Yo agradezco en su inmensísimo valor tan bondadosa muestra de aprecio, al hacerlo sirvóme también en expresarlo así cerca de los señores Directores de los importantes periódicos ya mencionados. Sin embargo, deseo esclarecer o salvar un ligero error que en nada disminuye la veracidad o importancia que se quiera dar a lo redactado por usted. Refiriéreme a la preciada joya que en testimonio de admiración recibiera mi inolvidable padre, del gran rotativo americano «The Journal» de New York, precisamente al terminar una de sus campañas más memorables; cierto, que mi residencia privada y parte de mi importante biblioteca han sido inútiles para enfrentarme con dificultades de orden económico, especialmente en cuanto atañe al mantenimiento de mi crédito personal no obstante, está tan firme mi devoción hacia las cosas de la Patria y de mi padre que, en todo tiempo esos tan nobles recuerdos estarán a salvo de toda exposición a la almoneda pública.

Agradezco a usted, ilustre y distinguido amigo, los sentimientos de consideración que se ha servido otorgarme; lo agradezco también a los señores Directores de «El Pueblo» y de «Havana American News» y al dejar consignada mi reafirmación en todos los empeños que haya necesidad de propulsar en Cuba, le suplico se sirva creer una vez más en las seguridades de mi consideración distinguidísima.

S. S. y amigo.

Dr. Bernardo Gómez Toro

S-c. Avenida Libertad no. 1.
Víbora. Habana.

UN VIOLENTO INCENDIO SE REGISTRO AYER, EN UN CLUB DE MONTREAL

MONTREAL, diciembre 13. (AP.) Una explosión, seguida de un violento incendio destruyó un club de esta ciudad y otros dos edificios, causando daños que se estiman entre 50 y 75 mil pesos. Se estima que la causa de la explosión fué un defecto en el sistema de calefacción.

DOS CHAUFFEURS AUTORES DE LESIONES

Los chauffeurs Benito de la Cal y Gerardo Peñalonga, autores de las lesiones causadas—los días y 10, respectivamente—a las personas que arrollaron con los autores por ellos manejados, quedaron ayer arrestados en el vivac.

E.C.D. 2016

Prado arriba, Prado abajo.....

NOCHEBUENA

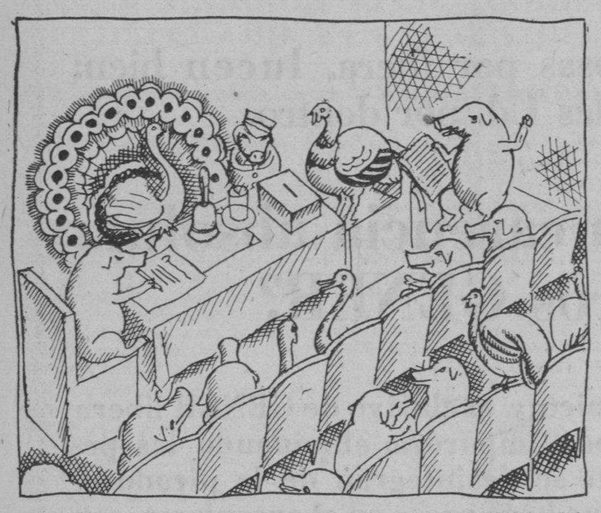

A ninguno de los organizadores se le ocurrió solicitar autorización para aquel acto; y la asamblea tuvo efecto. Resultó muy numerosa.

Allí estuvieron representados, digna y copiosamente, todos los interesados.

De muchas leguas a la redonda éstos acudieron al lugar de los hechos con plausible urgencia, sin mostrar signos de cansancio.

El entusiasmo brillaba en sus espíritus como un faro luminoso esplendente en la noche oscura de un marino: ópimamente.

Un periodista amigo que está muy acostumbrado a «reportear» el Congreso, acudió a informarse. Me dijo que la junta se mantuvo animadísima. En todos los rostros se reflejaba la esperanza más alentadora.

El salón, espacioso, estaba a punto de reventar de puro lleno.

Abundaban los cerdos, las guincas, los patos, los guanajos, los pollos, los chivos...

El salón bullía en un concierto estridente de voces inacordes. Al piar de los pollos, al gruñir de los cerdos y al berrear de los chivos se mezclaban el canto de los gallos, el graznido de las guineas, el batir de las alas y el humo de los cigarros, que, en nubes blancas, se remontaban por los aires.

Al cabo comenzó la sesión.

Un hermoso pavo real ocupó la presidencia. Para darme pisto—siguiendo una vieja costumbre—enveneciose hasta el punto de abrir solemnemente el abanico multicolor de su cola soberbia.

Un cerdo sentóse en la secretaría; otro cerdo hizo de taquígrafo y un guanajo fungió de tesorero cuidando de la alcancía donde iban cayendo los menudos de la colecta.

Leída y aprobada el acta de la sesión anterior, una guinea usó de la palabra para pedir a gritos lo mismo que en todas las asambleas de todos los años, han venido solicitando las guineas, los pollos, los cerdos: la abolición de la pena de muerte.

Los asambleistas se echaron a reir.

—¡Vaya una utopía!—clamaron a un tiempo muchas voces.

UN GALLO:—El hombre es el lobo del hombre.

UN PATO:—Abandonemos el empeña, hermana guinea. El hijo de Adán no es lo bastante humano todavía para resignarse a sepultar el patíbulo en el fondo de la tierra. Aún se resiente de la antigua barbarie. Sus códigos están llenos de injusticias. No esperéis que borre de sus códigos la pena de muerte ni de los menús de sus banquetes las carnes de los animales.

UN CHIVO:—Difícilmente desaparecerán de las grandes ciudades, los mataderos. ¡Es una vergüenza de la civilización que en este siglo los hombres se reunan para devorar—como sus abuelos de las cavernas—, nuestros despojos.

UN POLLO:— Se alimentan sin filosofía. De ahí la lentitud del progreso. Será necesario que se nutran con sueros que fabricados en laboratorios especiales, contengan extractos flúidos de carnes y viandas. Sólo así salvaremos a las generaciones futuras de la cuchilla degolladora. Los animales del porvenir se verían libres de la tiranía del hombre.

UN GUANAJO: — Estamos perdiendo el tiempo en discusiones bizantinas. Me figuro que esto seguirá como hasta ahora; sin cambio alguno.

LA GUINEA: — Redactemos una instancia exigiéndole al hombre que en las presentes pascuas nos permita vivir.

UN GUANAJO:—Los papelitos no lo convencen.

UN POLLO:—¿Entonces?

UN GUANAJO: — Confiemos en que, debido a la crisis económica, el apetito del hombre se debilite lo bastante para salvarnos la vida. Muy pocos llevarán en la Nochebuena el lechón y el pavo a su mesa.

UN POLLO:—No trago.

UN CERDO:—Yo tampoco. Este año se venderá la libra de lechón a diez centavos y ¿quién no se enreda con un real para comer carne de puerco? Precisamente se hará mayor consumo de nosotros. El peligro aumenta con la baja de los precios. Preparémonos a la hecatombe que se avecina.

UN GUANAJO:—¿Y si nos quejamos?

UN CERDO:—¿A quién?

UN GUANAJO:—A Noé, que salvó a nuestros progenitores en su arca.

UN CERDO:—Noé es extranjero. Ignora nuestros problemas internos.

UN POLLO:—¿Qué partido tomar?

LA GUINEA:—Resistirnos a que nos sacrifiquen en estas Pascuas.

UN POLLO:—¿En qué forma?

. . . . . .

El pavo-presidente dió por terminada la asamblea con un fiero campanillazo. Un pato le había advertido que los dueños de los corrales se acercaban a la asamblea con el propósito de acabar aquello a palos...

X. X.

No acepta el Dr. Aróstegui la Presidencia del Conservatismo

A la ya numerosa relación de nombres indicados para ocupar la presidencia del Partido Conserva.

Comenzaron las vistas de los recursos electorales de Matanzas en la Audiencia

INFORMACION POLITICA

No acepta el Dr. Aróstegui la Presidencia de los Conservadores.— Retirado el recurso contra las elecciones municipales de Guamacaro.—Néstor Mendoza y la Secretaría de la Cámara.— Sin lugar un recurso contra las elecciones en Alacranes.—Se habla de una carta de Barreras a Barceló.—Julio Ponce y las elecciones de Trinidad.—Declaraciones de Segundo Peraza.—En la peña oriental.—Restablecido el Comand ante Recio.—Se espera hoy el fallo del Supremo en la apelación pinareña.—Numerosas noticias sobre la política actual

dor, se agregó en días pasados el del doctor Gonzalo Aróstegui y del Castillo, Secretario de Instrucción Pública del gabinete del general Menocal, médico ilustre y persona altamente distinguida en todos los círculos sociales de la Habana. Se mencionaba también que era un grupo de delegados pinareños a la Asamblea el que había pensado en el doctor Aróstegui—delegado por aquella provincia—para la jefatura.

Pero el doctor Aróstegui no acepta. Según ha declarado, desea mantenerse al margen de la política y más aun de aquellos cargos que requieren acción y lucha.

Además, las actividades políticas le alejarían de las que desenvuelve en otros campos: profesional, social, literario y artístico y por estos siente el doctor Aróstegui la mas cálida preferencia.

Néstor Mendoza y la Secretaría de la Cámara

Esta noche sale en aerocar para Oriente, en unión de varios amigos, el Representante a la Cámara, doctor Néstor Mendoza.

El doctor Mendoza se propone visitar el Central Almeida, siguiendo luego viaje hacia la capital de la provincia.

Según nos informó el citado legislador, su aspiración a la Secretaría de la Cámara va viento en popa, habiendo obtenido últimamente el voto que se estimaba más difícil.

¿Qué nos quiso decir Néstor con el voto «más difícil»?

Los recursos de la Provincia de Matanzas

Lovio, nuestro diligente corresponsal en Matanzas, nos dice:

«Hoy presentó un escrito a la Audiencia de esta ciudad el Procurador Jacinto Martínez Goberna, separándose del recurso contencioso-electoral que tenía establecido pidiendo la nulidad de los comicios en el término de Guamacaro, cuya vista estaba señalada para esta tarde. Martínez Goberna solicitaba la nulidad en cuanto a lo municipal. En cuanto a lo provincial se encuentran personados el doctor Amado Filanés Díaz, a nombre de su padre el Representante Amado Finalés Padrón y el señor Manuel Castañedo Hernández, bajo la dirección del doctor Benito Carballo. Por su parte, el doctor Nicolás Saavedra Díaz, Consejero electo, se oponía a la nulidad.

El recurso de Máximo Gómez

Se ha señalado para mañana, día 14, la vista del recurso contencioso-electoral pidiendo la nulidad de las elecciones en el término de Máximo Gómez donde, como se recordará, ocurrieron fraudes que han dado motivo a la formación de causa criminal contra el Presidente de la Junta Electoral y otras personas. Mantiene este recurso el doctor Vera Verdura, asegurándose que no se separará del mismo.

El recurso contra los colegios de la ciudad

También ha sido señalado para mañana, en el Juzgado de Primera Instancia, la vista del recurso interpuesto por el doctor Ricardo Haedo y Triana contra las elecciones en 23 colegios de esta capital.

Recurso denegado

El Juez de Primera Instancia de Alacranes acaba de informar que ha denegado la nulidad de las elecciones efectuadas en el colegio Río de Auras, del término de Sabanilla del Encomendador, interesada por varios electores, dirigidos por el Procurador Juan Bango Valladares y el letrado Primitivo Alvarez López, aceptando la tesis de falta de personalidad opuesta por Osvaldo Gutiérrez, Alcalde de Sabanilla del Encomendador, a quien dirige el doctor Haedo.

Las vistas de hoy

La Sala de la Audiencia, integrada por los magistradores doctores Pagés, ponente, Pumariega y Smith, conoció esta tarde del recurso interpuesto solicitando la nulidad de las elecciones en los colegios San Joaquín 2, Caobillas 1, Tosca 1 y Madan único, del término de Carlos Rojas, dirigido por el doctor García Maseda, siendo impugnado por los doctores Amado Finalés y Juan Rodríguez Ramírez.

Declararon aproximadamente cuarenta testigos.

Declaraciones del Representante Julio Ponce

El Representante a la Cámara por las Villas y Jefe de los conservadores de Trinidad, señor Julio Ponce, quiere hacer constar «que su conducta política en la dirección conservadora de Trinidad y en el problema de la Alcaldía no ha dejado de ser lo que siempre ha sido: honrada y correcta, careciendo de verdad la imputación de que se le quiere hacer víctima, respecto a que había entregado su Partido en manos de los liberales para así beneficiar a su interés personal. Junto al candidato a la Alcaldía, señor Armando Zayas, que tenía la dirección absoluta de la campaña, Ponce quiere aclarar que libró una recia batalla, habiéndose obtenido nueve actas de las 21 que componen aquel Ayuntamiento.

Hará política el Dr. García Kohly

Predomina en los bolsines políticos la noticia de que muy en breve llegará a la Habana el Embajador de Cuba en España, doctor Mario García Kohly, disponiéndose el ilustre tribuno a tomar parte activa en nuestras luchas políticas.

El estado del Comandante Recio

Según se nos informó ayer, el comandante Recio, Gobernador electo de Camagüey, que sufriera diversas contusiones en un accidente automovilístico, se encuentra ya casi restablecido.

Muy pronto, pues, reanudará sus actividades.

La resolución del Supremo en el recurso pinareño

Existe natural curiosidad e interés por conocer el fallo del Tribunal Supremo en el recurso de apelación interpuesto por el doctor Beltrán, Jefe de los Progresistas de Pinar del Río, contra resolución de la Audiencia de aquella provincia, que denegó la apertura de los paquetes de distintos términos.

Es casi seguro que en el día de hoy haga público su fallo el máximo tribunal.

Una carta de Barreras a Barceló

Oímos comentar ayer en el Senado los particulares de una carta que dirigiera en días pasados el comandante Barreras, Presidente de aquel cuerpo, al jefe del Partido Liberal y Gobernador de Oriente, señor José R. Barceló.

Los motivos de la carta se tradujeron en un almuerzo entre ambos líderes políticos efectuado en el Hotel Nacional, el pasado lunes.

Según el comentario, Barreras desenvolvía en la misiva todo un ideario político.

Declaraciones de Segundo Peraza

El amigo Segundo Peraza, candidato a Representante por el Partido Conservador, en las Villas, que ocupó el número 13 en las pasadas elecciones ,tiene presentado ante la Audiencia de aquella Provincia recurso Contencioso-electoral interesando el conteo de votos de cada uno de los colegios de los treinta y un Términos Municipales; cuyo recurso ha sido aceptado por el Tribunal y de llevarse a efecto la vista, habría que recontar los votos emitidos en toda la Provincia para los cargos de Representantes, Consejeros y Gobernador.

Preguntamos a Peraza qué causa le indujo a tomar esa resolución y qué finalidad perseguía, respondiéndonos que por datos que conserva en su poder le consta y podrá probar que salió en el nueve y las argucias políticas lo han lanzado al catorce. Tiene colegios donde han votado 23 candidaturas completas y en la Provincial aparece con solo tres votos, viéndose claramente que han hecho desaparecer el dos de las decenas y dejado las unidades. Y de estos muchos en condiciones análogas. Otros colegios donde el número total de los votantes han sido 189 incluyendo completas liberales y populares.

Peraza estima que si esta nulidad provincial viene los mayormente perjudicados serán los Populares; pues dándose el caso de Abreus, Caibarién, Santa Clara y Placetas donde los populares sacaron más sufragios que los Conservadores, por la lucha municipal, hora, descontado este interés, el factor mermaría a extremo de que, si acaso, un Representante solamente sacarían. Y en cuanto a Gobernador, él cree lo contrario: piensa que en ese caso sería electo el Coronel Quiñones, porque según él se unirían conservadores, populares y liberales descontentos y formarían un sólo grupo que aseguraría el triunfo del Gobernador Popular, al que también ayudarían los Progresistas. Y dice que como ejemplo inequívoco tiene a Sancti-Spíritus donde votaron 3800 populares, llevados a las urnas por el interés de la Alcaldía y que al faltar éste, ahora, tiene la seguridad que no votarían ni trescientos.

Hasta aquí las declaraciones del señor Peraza.

San Pedro se estima asegurado

El capitán Emilio San Pedro, candidato a Representante por el Partido Liberal en las Villas, se estima asegurado en las complementarias en las que se dispone a luchar con mayores brios.

El Dr. Antonio Bosch

Bosch espera. Sabe esperar. Y en cuanto terminen los escrutinios y se conozcan en definitiva las nulidades, seguirá laborando por su reelección a Representante.

En la Peña Oriental

En la Peña del Plaza, la peña Oriental, numerosos políticos esperaban a Barceló, Delio Núñez y Clemente Gómez Arango, el dos y el uno respectivamente, de los representantes liberales electos en Oriente, hablan en torno de una mesa con Armando Márquez, consejero electo y con Codina. En otra mesa, Alliegro discurre sobre la necesidad de reformar el Código Electoral, con José Urbino, el ex representante Holguinero, con el doctor Luis Grau, el representante que no quiere ir a la reelección y nuestro compañero el doctor Gustavo Herrero.

El último parte de avance de Oriente

Han resultado electos representantes a la Cámara por el Partido Liberal en Oriente los nueve candidatos siguientes:

Clemente Pérez Arango, Delio Nuñez Mesa, Antonio Infante Maldonado, Adriano Galiano Sánchez del Campo, Eladio Ramírez, Desiderio Arnaz Alberni, Ramón de León Valdés, Américo Portuondo Hardy, Pedro Grau Triana.

Justo Salas Arzuaga está en el décimo lugar. Las elecciones complementarias le ofrecen la oportunidad de resultar electo.

Han resultado electos los consejeros por los liberales siguientes:

Fernando García, G. Peralta, Lino Mancebo Rosell, Juan M. Portuando Domenech, Quintiliano Rosabal Morales, Armando Márquez Gómez.

Por el Partido Conservador resultan electos los representantes a la Cámara los siguientes:

José Alberni Yance, Sebastián Beltrán Moreno, Eduardo José Beltran Moreno, Alejandro I. Rodríguez Cremé, Olimpio Fonseca Pérez, Francisco Escobar Tamayo, Rodrigo León Merconchini, Ernesto Boada Corrales.

Han resultado electos consejeros por los liberales los siguientes:

Francisco Gutiérrez Barroso, Joaquín Fonseca Sarmiento, Mauricio León Paz, Martín Ayala Polo.

Santiago Sánchez Roger está en el cinco, pero el resultado final lo colocará seguramente entre los electos.

Por el Partido Popular ha resultado electos representantes a la Cámara los dos candidatos siguientes:

César E. Camacho Covani, Hector Morales Milanés.

Ni en favor ni en contra se pueden hacer afirmaciones sin peligro de errar. Los colegios electorales anulados de oficio por las Juntas Municipales y por la provincial alcanzaban el primero de diciembre a cuarenta y nueve. Y son numerosos los recursos que preparan para interponerlos contra las elecciones celebradas en gran número de colegios. La Junta Electoral de Santiago de Cuba no ha anulado ni un solo colegio, y los liberales de esta municipalidad consideran que existen motivos para anular algunos y hacia esa finalidad encaminarán sus gestiones.

Elecciones de los obreros de electricidad

La candidatura número dos ha obtenido mayoría de votos. La preside el señor Salvador Nieto

En los salone sde la Bolsa del Trabajo. Concha número 7, celebró Junta General de Elecciones la Unión de Obreros de la Compañía Cubana de Electricidad. Numerosa concurrencia integrada por elementos de los distintos sectores de obreros de la Compañía, acudieron a depositar sus votos.

Verificada la votación, con la presencia de la Comisión electoral y la representación de las dos candidaturas presentadas, se procedió al escrutinio. Desde el comienzo de este se vió que la candidatura número 2 alcanzaba mayoría la que sostuvo desde el principio con gran margen de ventaja sobre la número uno.

LOS ELEGIDOS

Resultaron electos, Salvador Nieto, Presidente, Miguel Velarde, vice-presidente: Roberto C. Sebasco, secretario General; José Urquiaga, vice-secretario, José Gabriel Valle, secretario de Actas; José García, Vice-secretario R. Batistapau, tesorero; Alonso Gregores, vice-tesorero.

VOCALES: José Quinteiros, Arturo Novell, José Couse, Benito Conde, Armando Rodríguez, Juan Antonio Treville, José García Luis, Manuel Samper y Manuel Blanco.

Reinó el mayor orden y entusiasmo siendo a la terminación del acto felicitado el señor Nieto, quien una vez más vió ratificada la confianza que tienen en él depositada sus compañeros, por que siempre laboró sinceramente por la institución, orientándola de acuerdo con las circunstancias, que ha tenido en su vida social desde su constitución hace muchos años, pues no olvidan que fué el señor Nieto uno de sus organizadores cuando radicaba el Centro Oobrero en Egido número dos, en esta ciudad.

El señor Nieto agradeció las demostraciones de afecto y consideración de que fué objeto, igual que sus compañeros de candidatura.

GRAN VENTA GENERAL

● ELIMINACION TOTAL Y PARCIAL DE DEPARTAMENTOS.

¿Por qué debe interesarle esta noticia?

Porque usted puede comprar a precios de regalo.

En la nueva organización de la Casa Grande, no figurarán algunos de los Departamentos que hoy existen. Serán eliminados totalmente.

Otros aligeran sus existencias de aquellos artículos que jamás volverán a venderse en La Casa Grande.

● NIVEL DE PRECIOS EXAGERADAMENTE REDUCIDOS:

En nuestra GRAN VENTA GENERAL, todos los departamentos ofrecen Rebajas interesantísimas, pero, en los que desaparecerán, total o parcialmente, las REBAJAS SON SENSACIONALES. No se trata de obtener utilidades. Se trata de eliminarlos con la mayor rapidez posible y eso solo se logra con precios que jamás volverán a verse.

● AFECTA ESTA MEDIDA:

A los Departamento de

Ropa de Cama, Mantelería, Toallas

Y a otros que iremos señalando oportunamente.

No pierda esta oportunidad única de comprar los ajuares de casa con menos dinero que nunca.

La Casa Grande.

Retazos y Cortes de Vestidos.

Hoy: último día

Lanas y sedas de novedad.

PRECIOS DE REGALO

La Casa Grande

ARBOLES DE NAVIDAD.

En breve pondremos a la venta un extenso surtido de árboles de Navidad en diferentes tamaños.

Para evitarse las molestias de la aglomeración de público en los días de Navidad, usted debe separarlos anticipadamente

En virtud de la cantidad comprada, los precios son este año ventajosísimos para nuestros clientes.

TARJETAS DE FELICITACION.

Vea las extensas colecciones de tarjetas de felicitación que ya tenemos en el departamento de Kodak, en la planta baja.

El Encanto

NUEVOS SURTIDOS DE UNIFORMES Y DELANTALES.

Precios bajos que no excluyen la alta calidad

Uniformes de irlanda azul y a listas; de madapolán blanco y de percales negros, con cuellos y puños blancos, en todas las tallas, **1.00**

Uniformes de poplín y soiessette negros, beige, prusia y verde; estilos nuevos con cuellos y puños finos, **1.25**

Uniformes finos de Vichy, poplín, soiessete y alpaca, con mangas largas y cortas, en blanco, azul, beige, prusia, gris, negro y a listas, desde **1.50**

DELANTALES.

Delantales para la liempieza, en azul, gris, prusia, a listas y a cuadros, con y sin peto, desde **25 c.**

Delantales blancos para diario, de madapolán, guarandol o batista, con festón y calado, **25, 35 y 40 centavos.**

Delantales finos franceses, todos bordados: un extenso surtido acabado de recibir, a **50 c.**

Delantales franceses y españoles, todos bordados y con encajes, desde **65 c.** HASTA **1.00**

SEGUNDO PISO.

El Encanto

M.E.C.D. 2016

SECCION 9A 7

TELEFONOS
Dirección . . . A-4151
Jefe de Redacción A3205
Sección de Sports M7911

DIARIO DE LA MARINA

TELEFONOS
Quejas M-7911
A. Clasificados . A-3333
Ag. Marianao . FO-7330

SECCION 9A 7

AÑO CIEN — ACOGIDO A LA FRANQUICIA POSTAL — LA HABANA, MIERCOLES, 14 DE DICIEMBRE DE 1932 — EL PERIODICO MAS ANTIGUO DE CUBA — PAGINA TRECE

LA ESPAÑA ACTUAL

Las Sociedades Españolas de Instrucción

(Por LEON ICHASO)

En los muy reiterados elogios con que en todas las ocasiones propicias hemos enaltecido el espíritu, los fines y la fecundísima y patriótica labor de las Sociedades de Instrucción fundadas por los españoles de América, no hemos desahogado todavía lo bastante la admiración y la devoción que hacia ellas sentimos. No hemos ido nunca sólos en estas loas. Son las mismas que cuantos compatriotas y extranjeros, lo mismo de la derecha que de la izquierda, lo mismo republicanos que monárquicos, han recorrido Galicia, Asturias, la Montaña, han prodigado a las escuelas que casi en cada aldea, casi en cada distrito parroquial se levantan con el nombre y bajo el patronato de dichos Sociedades. Los loores de Primo de Rivera a esas escuelas y a sus fundadores cuando visitó a Galicia iban al lado de los encomios excepcionales y sin reservas, del diputado y periodista republicanísimo de la izquierda, Luis Bello, cuando en excursión y empresa de mejoramiento escolar que hubimos de aplaudir a palma llena, peregrinaba hasta por los cubiles en forma de casa enclavados en los calvos derriscaderos de las Hurdes.

Sólo y únicamente para realizar esos milagros culturales, sólo y únicamente para que sus coterráneos pudiesen aprender en sus poblachos y lugares la que a ellos apenas les enseñaron, instituyeron los españoles de América esas Sociedades de Instrucción para cuya gloriosa ejecutoria no se agotará jamás la riqueza encomiástica de nuestro idioma. Y de tal suerte se multiplicaron en los pueblos hispanoamericanos estas Sociedades que sólo la colonia gallega de Cuba llegó a fundar más de un centenar. Claro está que eran ellas y no el Estado, ellas y no ningún Gobierno, ellas y no ningún partido las que con sus fondos propios y con el tesoro de su patriotismo sin lindes sectarios de ninguna clase y a prueba de su larga ausencia enviaban para sus coterráneos, simplemente para sus paisanos, sin ninguna filiación política aquel óbolo que habría de convertirse en pan espiritual. Era precisamente este españolismo puro y neto sin cortapisas ni lindes de ningún género el que más transcendentemente realzaba, el que más robustamente vigorizaba la labor de tan beneméritas Sociedades.

Sin embargo se ha lanzado aquí, ahora, la idea de que éstas, en vez de emplear y administrar directamente sus fondos para la construcción y el mantenimiento de escuelas en sus respectivas comarcas de España, suscriban con ellos bonos del Empréstito de la Educación que ha de abrir próximamente el Gobierno español. Así se cumplirá no sabemos qué nueva finalidad social y técnica, qué alta política en función económica. Así la beneficencia será algo más que «lujo caritativo». Así, además los bonos redimibles ganarán un tanto por ciento equitativo y hasta codicioso». ¡Cómo si las citadas Sociedades de Instrucción no cumpliesen perfectamente, maravillosamente —con tecnicismo y todo— la finalidad social españolísima y humanísima que a ellas les corresponde! ¡Cómo si no practicasen a plena satisfacción esa alta política que precisamente por ser alta, la más alta, la nacional, va libre y desprendida de todo partidarismo, de todo gubernamentalismo —acatando todos los Gobiernos— y de toda tendencia sectaria! ¡Cómo si la obra de estas Sociedades no fuese tan generosamente desinteresada que no buscase ningún otro percentaje que el del mayor número de paisanos liberados del analfabetismo!

Bien, muy bien hace el Gobierno español —lo hemos elogiado ya más de una vez en este aspecto— en abrir casi locamente sus arcas y en fomentar empréstitos para levantar escuelas. Pero deje a las Sociedades de Instrucción de los españoles de América seguir realizando por sí mismas sin trabas de ninguna clase, esos prodigios escolares y culturales que constituyen uno de los capítulos más indiscutiblemente beneficiosos y patrióticos y gloriosos de nuestros hermanos inmigrantes. No se perturbe con fines contrarios al carácter y al espíritu de las mencionadas Sociedades el concierto harmónico con que desde los distintos países hispanoamericanos y para tanto bien de sus diversos compatriotas, unen sus anhelos culturales y envían a España el fecundo e inapreciable mensaje de su cuota. No se estreche ni empequeñezca con lindes políticos sujetos siempre a tantas vicisitudes lo que en la misma inmanencia, imparcialidad y altura de su labor lleva el secreto de su grandeza y solidez.

Uno de los goces más intensos y vivos de estas Sociedades de Instrucción, es sin duda, cumplir por sí sólas bajo su administración directa y libre, su augusta misión de sufragar y proteger la enseñanza de sus paisanos. Para suscribir bonos de un empréstito, cualquiera que sea, no hubieran necesitado los inmigrantes españoles ni estatutos, ni reglamentos ni Sociedades.

Luis Companys, electo por unanimidad presidente del parlamento catalán

El ejército contiene a los desocupados en Badajoz

Se va restableciendo la normalidad en la región asturiana, si bien en Gijón sigue el paro y choques con la fuerza pública

Un diputado radical socialista, recomendó al Congreso que se adopten medidas enérgicas contra los sabotages, pues—aunque contrario a los terratenientes explotadores—comprende que los extremistas llegan a excesos inconcebibles, principalmente en la provincia de Andalucía

GIJON, diciembre 13. (A. P.) — Quince obreros de los muelles de esta ciudad han sido despedidos a causa de que no se presentaron a reanudar el trabajo, en cumplimiento de la orden dada por el gobernador civil de la provincia.

Un grupo de huelguistas hizo fuego de revólver sobre los guardias de asalto, sin que lograran herir a ninguno, y huyeron después.

Los obreros del servicio de limpieza de calles de esta ciudad han acordado volver al trabajo.

REANUDADO EL TRABAJO EN ASTURIAS

OVIEDO, diciembre 13. (A. P.)— Los telegramas que se reciben en esta capital dan cuenta de que el trabajo se ha reanudado en toda la provincia, cesando la huelga que obligó a las autoridades a concentrar grandes fuerzas de la guardia civil y de los guardias de asalto.

GORDON ORDAX PIDE MEDIDAS CONTRA LOS SABOTAGES

MADRID, diciembre 13. (A. P.)— El diputado radical socialista señor Gordon Ordax recomendó hoy al Congreso que se adopten enérgicas medidas contra los sabotages, particularmente en la región andaluza.

«Soy contrario a los terratenientes explotadores —dijo— pero debo abogar por el capital, que representa la fuerza en el país. Los extremistas llegan a excesos tales que son inconcebibles. Arojan el ganado al río donde numerosas reses han perecido ahogadas».

Pidió inmediatamente se ponga fin a tales excesos.

LOS MINEROS SE APODERAN DE MAS MINAS

LEON, diciembre 13. (A. P.) — Comunican del pueblo de Ponferrada que los obreros se han apoderado de las minas pertenecientes a Manuel García, porque éste les debe medio mes de salarios.

DISUELTOS LOS DESOCUPADOS EN BADAJOZ, POR EL EJERCITO

BADAJOZ, diciembre 13. (A. P.) Un grupo numerosísimo de obreros sin trabajo intentaron penetrar por la fuerza en el despacho del alcalde de esta ciudad para formular peticiones.

En vista de que la excitación entre los desocupados era grande, la primera autoridad municipal se comunicó por teléfono con el cuartel y fuerzas de infantería se presentaron en el Ayuntamiento y dispersaron a los hambrientos.

LOS REPUBLICANOS SALMANTINOS ACUSAN A LAS AUTORIDADES

SALAMANCA, diciembre 13. (A.P.) Los cafés de esta ciudad abrieron en la tarde de hoy por vez primera, desde que comenzó la huelga. Los huelguistas permanecen tranquilos, no intentando alterar el orden.

Los jefes republicanos han publicado un manifiesto pidiendo a las autoridades que investiguen las causas de la huelga diciendo que la declaración de ilegalidad de la misma es una locura por parte de las autoridades, las cuales lo que intentan es demorar la aplicación de las reformas agrarias.

EL SEPELIO DE LAS TRES VICTIMAS DE LOS ULTIMOS DESORDENES

MADRID, diciembre 1. (A. P.) — Comunican de Murcia que se han celebrado sin incidentes los funerales de las tres personas que perdieron la vida en los encuentros entre los obreros y la fuerza pública, ocurridos ayer.

HA FALLECIDO UN ANARQUISTA EN SEVILLA

SEVILLA, diciembre 13. (A. P.)— El señor Fernando Ucles, anarquista, recientemente herido en un choque con los comunistas de esta ciudad, ha fallecido en el hospital.

Cinco mil obreros de las fábricas abandonaron el trabajo para asistir a los funerales.

Las autoridades han tomado muchas precauciones.

LOS COMUNISTAS ATACAN EL CIRCULO SOCIALISTA DE BADAJOZ

BADAJOZ, diciembre 13. (A. P.)— Los elementos comunistas de esta ciudad asaltaron hoy, auxiliados por gran número de desocupados, el Círculo de los socialistas, destruyendo todo el mobiliario, que lanzaron a la calle a pedazos.

La policía logró desalojar el edificio, cerrando el círculo.

El parlamento de Cataluña ya tiene presidente

El Premio Creixel ha sido dado por la Generalidad al señor José María Sagarra

Luis Companys

BARCELONA, diciembre 13. (AP.) En la sesión celebrada hoy por el primer parlamento catalán se eligió presidente.

Resultó elegido, por unanimidad, el diputado a Cortes y ex gobernador civil de la provincia don Luis Companys.

EL PREMIO CREIXEL DE LA GENERALIDAD

BARCELONA, diciembre 13, (AP.) Se ha concedido el Premio Creixel, instituído a la memoria del novelista Juan Creixel, al señor José María Segarra, por su novela «Vida privada.»

El premio consiste en 25.000 pesetas, siendo el mayor galardón que se da a los literatos catalanes por la Generalidad.

LOS RADICALES CONTRA LA LEY "DE DEFENSA"

También son contrarios a que voten las mujeres en las próximas elecciones

MADRID, diciembre 13 AP.—El partido radical republicano ha acordado pedir al Gobierno que suspenda la aplicación de la Ley de Defensa de la República durante las elecciones priamentarias que se celebrarán el día 29 de enero para cubrir las vacantes que existen en las Cortes.

También acordaron los diputados radicales que las mujeres no deben tener voto en esas elecciones a causa de que no se ha completado todavía el censo electoral femenino.

Se negaron a apoyar la petición de los diputados agrarios relativa a que la famosa ley de incompatibilidades se apruebe antes de las elecciones parciales, pero acordaron recomendar que se apruebe a la mayor brevedad posible.

La ley de incompatibilidades se encuentra durmiendo en el seno de una comisión por resolución de su propio autor, el señor Azaña, que llegó a plantear una cuestión de confianza cuando los agrarios pidieron que se pusiera a votación el artículo quinto.

LOS RADICALES SOCIALISTAS NO QUIEREN UNION

MADRID, diciembre 13 AP.—Los diputados radicales socialistas están divididos en lo que respecta a la participación en la alianza de la izquierda republicana.

Un grupo, presidido por Gordon Ordax y Artigas Arpón, desea que el partido coopere en todas las iniciativas de las izquierdas dentro del Congreso, pero manteniendo su independencia fuera de la Cámara.

Los diputados del partido probablemente se reunirán mañana para estudiar el asunto.

MENOR INTOXICADA

Elena Lemes Machado, de 7 años de edad y vecina de Gravina sin número en Aldecoa, surrió una grave intoxicación al ingerir piñón de botija, siendo asistida en el tercer centro de socorro.

"ACB" DEFIENDE AL PERIODISTA GALO, M. DECAUX

Autorizado el establecimiento de estaciones radio-difusoras, con potencia menor de 200 vts

MADRID, diciembre 13 (AP.)—El periódico «A B C» sale a la defensa de Decaux, diciendo que los artículos que ha publicado no constituyen ofensa alguna para España ni para el Gobierno.

Agrega que no existe ninguna ley en el mundo que no pueda discutirse.

Decaux, periodista francés que acompañó a Herriot durante la visita que hizo el primer ministro de la vecina república a Alcalá Zamora, no ha ofendido tampoco a la Asamblea, dice el «A B C», porque haya censurado duramente la Ley de Defensa de la República, la cual también lo ha sido por los periódicos y los políticos.

AUTORIZACION PARA LAS DIFUSORAS TEMPORALES

MADRID, diciembre 13. (AP.)—Se ha autorizado el establecimiento de estaciones temporales radiodifusoras con una potencia inferior a doscientos vatios en distintas localidades de España, hasta que el Gobierno organice el servicio radiodifusor nacional.

ASAMBLEA EN LA CORUÑA PARA TRATAR SOBRE LA CAPITALIDAD REGIONAL

CORUÑA, diciembre 13 (AP.)— Los representantes de todas las entidades e instituciones se reunieron hoy en el Ayuntamiento para tratar de la capitalidad de la región gallega cuando esté en vigor el Estatuto de Galicia.

Los que asistieron a esa reunión convocada por el alcalde se pronunciaron a favor de que esta ciudad siga siendo la capital de la región y acordaron que en el caso de que la Asamblea de municipalidades de Galicia que se reunirá pronto en Santiago, se opusiera al reconocimiento de la Coruña como capital, los representantes de esta ciudad se retiren inmediatamente de la Asamblea.

NO FUE AUTORIZADA LA ASAMBLEA DE BARBEROS

El Sindicato General de Operarios Barberos, Peluqueros y Manicures de la Habana, había convocado a sus asociados a una asamblea general, para celebrar las elecciones reglamentarias, cuyo acto debía verificarse en los salones de la Asociación Canaria, Prado y Neptuno.

No pudo celebrarse la asamblea, por no haber concedido el permiso correspondiente la Comandancia, por lo cual, la directiva convocará nuevamente, cuando las circunstancias lo permitan, a los asociados, para que éstos elijan sus nuevos directivos.

LESIONADA DE GRAVEDAD

En el centro de socorro del Vedado fué asistida de esiones de carácter grave, Matilde San Rioseco, de 44 años de edad y vecina de 13 número 543, que se produjo casualmente según declaró al sufrir una caída en su domicilio.

AVISO

A todas las personas que tengan joyas u objetos pignorados en LA CASA HIERRO Compostela y Merced, que tengan SEIS MESES cumplidos. Pasen a recoger o prorrogar sus contratos si no quieren se incluyan en el remate que se llevará a cabo en dicha casa el día 22 del mes en curso.

El parlamento de Cataluña ya tiene presidente

LEER

todos los días....

Un Periódico de Inmejorable Información con Artículos Interesantes y bien Escritos y un Servicio de Cables que Cubre el Mundo Entero.

es una necesidad espiritual....

AL ALCANCE DE USTED...

Por $1.20 al Mes Recibirá Usted DIARIO DE LA MARINA y la Revista en Rotograbado

"Orbe"

POR $0.50 ADICIONALES LE SERVIMOS TAMBIEN

"INFORMACION"

EL GRAN DIARIO DE LA TARDE

CONSEJO POR LA QUEMA DE CONVENTOS

Castedo, Galo Ponte, Muñoz Cobo y Cavalcanti ante Com. de Responsabilidades

Sevilla diciembre 13. AP. Un consejo de guerra reunido en esta ciudad ha condenado a un soldado a dos años de prisión por su participación en las actividades revolucionarias de mayo, cuando la quema de los conventos. Otro soldado fué condenado a un año y cuatro más a seis meses de prisión.

Los siete paisanos que fueron juzgados por el consejo de guerra juntamente con los soldados han sido condenados a un año de prisión.

COMPARECENCIA ANTE LA COMISION DE RESPONSABILIDADES

MADRID, diciembre 13. AP. Se sabe que han comparecido ante la Comisión de Responsabilidades del Congreso los señores Sebastián Castedo, Galo Ponte y generales Muñoz Cobo y Cavalcanti, creyéndose que la Comisión les notificará la sentencia y el lugar en que deberán cumplirla.

Al tratar del presupuesto de Gobernación, Gil Robles atacó los muchos automóviles que usan los ministros y sus escoltas

El Congreso, con motivo del primer aniversario presidencial, presentó sus respetos al señor Alcalá Zamora, el cual, contestando al discurso del Sr. Besteiro, dijo que, a causa de su gran afición a la política, había tenido que hacer un gran sacrificio para aceptar el citado puesto

MADRID, diciembre 13 AP.—Hoy se discutió en el Congreso la totalidad del presupuesto del ministerio de la Gobernación.

El diputado agrario señor Gil Robles atacó los numerosos automóviles que utilizan los ministros y los policías que les dan escolta.

El diputado comunista Balbontin encuentra exagerada la cifra de diez pesetas por habitante al año para sostener los gastos de la policía española.

El ministro de la Gobernación, señor Casares, defendió el presupuesto.

Quedó aprobado por la tarde el capítulo primero, suspendiéndose la sesión para reanudarla a las diez de la noche.

El Congreso suspendió su sesión esta noche después de discutir las 18 cláusulás del presupuesto de Gobernación y todas las de Sanidad Pública sin poder someterlas a votación por falta de quorum.

Don Julián Besteiro, presidente de las Cortes anunció que no podía dar lectura al presupuesto de Agricultura debido a que los republicanos-radicales, miembros de la comisión parlamentaria que lo redactó, se habían negado a firmarlo hasta que estuvieran presentes totdos los miembros de la comisión.

MADRID, diciembre 13, AP. —El consejo de ministros visitó hoy al Presidente Alcalá Zamora para presentarle sus respetos por cumplirse el primer año que desempeñó el alto cargo y después se reunió en el edificio del ministerio de la Guerra bajo la presidencia de Azaña.

Alcalá Zamora recibió más tarde al señor Julián Besteiro, presidente de las Cortes, y a unos setenta diputados.

El señor Besteiro felicitó al Presidente Alcalá Zamora diciendo que «la sencillez y sinceridad del primer año en la presidencia habían justificado la fe que el Congreso puso en él, eligiéndole Presidente de la República por unanimidad.

El Presidente contestó diciendo que, del gran interés que siempre tuvo por la política, había realizado uno de los mayores sacrificios de su vida retirándose de la política para aceptar la Presidencia de la República.

Se mostró agradecido a la elección pero agregó que «la nostalgia que siente por la política es grande» y que ansia el momento de volver al Congreso después de terminado su periodo

Hizo elogios de la armonia que existe entre el Congreso y la Presidencia, añadiendo que de ellos es responsable la serena normalidad de los trabajos congresionales.

El ex duque de Medinaceli es el más afectado por las expropiaciones, pues sus tierras valen cincuenta millones

Según manifestaciones del Director General de Propiedades, señor Bujeda, las fincas de que se incauta el Gobierno, tienen un valor de 400 millones y una extensión de 683,748 hectáreas

MADRID, diciembre 13.—ST.—El director general de Propiedades, señor Bugeda, ha hecho unas manifestaciones sobre las fincas pertenecientes a la antigua nobleza que han de expropiarse. Dice que la labor para adquirir datos ha sido muy difícil, por las diferencias a que estaba sometida la tributación en España por contribución territorial: media España en Catastro y otra media en regimen de amillaramiento. De la parte relativa al régimen de Catastro, que es la mitad de la superficie territorial de España, el valor en venta de dichas fincas—los nombres de cuyos propietarios ha dado ya la «Gceta»—da aproximadamente 300 millones de pesetas.

Bujeda

Hecho el estudio de la diferencia entre el valor oficial asignado y el valor corriente en venta, se puede asegurar que el valor de las expropiaciones ascienden a más de 400 millones de pestas. Esta cantidad corresponde a una extensión superficial de 683.748 hectáreas pertenecientes a las provincias en las cuales está hecho el catastro totalmente o puede poco relativamente por catastrar.

Actualmente hay dentro de este régimen en España 3.397 términos municipales de las provincias de Albacete, Avila, Alicante, Córdoba, Ciudad Real, Salamanca, Guadalajara, Murcia, Granada, Salamanca, Palencia, Sevilla, Toledo, Valencia, Valladolid, Zamora, Madrid Jaén, Cádiz, Málaga, Burgos, Soria, Cáceres Huelva y algunas otras.

La provincia a la que corresponde mayor cantidad de dinero es Córdoba, con 49.632.600 pesetas, que duplican con lo catastrado, y la provincia que tiene mayor extensión de terreno perteneciente a la ex grandeza es Ciudad Real, con un valor nominal de 10.5 millones de pesetas.

Después de Córdoba, la provincia de mayor importancia es Badajoz.

El valor de las tierras sujetas al amillaramiento será de unos 450 millones de pesetas y quizá sea algo más.

En estos datos no están incluídas las fincas de los deportados. La propiedad de éstos es de un valor aproximado de 50 millones de pesetas.

La persona más afectada por las expropiaciones es el ex duque de Medinaceli, que figura con 40 millones de pesetas.

Luego el señor Bugeda se extendió en consideraciones sobre la eficacia de estas expropiacoines, y negó que se vaya a obligar a los propietarios como dice «El Debate» a hacer nuevas declaraciones de rentas de fincas rústicas.

Se deja al arbitrio de los propietarios declararlas o no.

La República—terminó diciendo—va a acelerar la formación del Catastro, para impedir las maniobras capitalistas del antiguo régimen.

UNA BATALLA DE GITANOS EN LLANES, AYER

La «Gaceta» publica ayer el de catedrático de Santiago, del hijo de Alcalá Zamora

LLANES, diciembre 13 (AP.)—En el vecino pueblo de Collera, dos grupos de gitanos sostuvieron una refriega, en la que se usaron revólveres y cuchillos, después de una discusión acerca del rapto de la joven Lola Gabarri Montoya, de diecisiete años de edad, con uno de los jóvenes pertenecientes a la tribu.

A consecuencia de la lucha que se entabló entre los gitanos, una mujer falleció herida a balazos y otros presentan graves heridas de arma blanca. La Guardia Civil dispersó a los gitanos.

EL HIJO DE ALCALA ZAMORA, CATEDRATICO

MADRID, diciembre 13 (AP.)—La Gaceta de Madrid publica hoy el nombramiento de don Niceto Alcalá Zamora y Castillo, hijo del presidente de la República, para el puesto de catedrático de Derecho Procesal de la Universidad de Santiago, que ganó en unas oposiciones.

SIN EFECTO EL ESTAMPILLADO DE BILLETES

Se construirá otro edificio para el Ministerio de Obras Públicas en punto céntrico

MADRID, diciembre 13. AP. El consejo de ministros de hoy ha dejado sin efecto una orden que había dictado hace meses en virtud de la cual solamente podrían circular en España los billetes emitidos por la monarquía que estuvieran estampillados por el Banco de España.

De acuerdo con la resolución de hoy todos los billetes emitidos por la monarquía, estén o no estampillados, podrán circular válidamente.

El propio consejo autorizó a la Diputación Provincial de Madrid para que realice obras públicas al objeto de aliviar la situación de los sin trabajo, que se está intensificando de día en día.

Se ha autorizado la creación de una comisión para que estudie los planes para la construcción de un nuevo edificio para el ministerio de Obras Públicas en un punto estratégico con relación a las carreteras que llegan a Madrid.

Se ha acordado que los ingenieros que desempeñen cargos en el departamento de carreteras no puedan emplear sus actividades en ferrocarriles.

D. Emiliano Iglesias dice que no se explica como los noventa diputados radicales no pueden lograr el poder

«Los Partidos políticos que gobiernan—dice don Emiliano—no son independientes. El Partido Radical se halla sólo y la única solución es que el pueblo elija nuevos diputados»

PONTEVEDRA, diciembre 13 (ST) El partido radical de Pontevedra ha inaugurado su ciclo de conferencias en el Centro Radical de la capital de la provincia con una conferencia de Don Emiliano Iglesias, sobre el tema «La crisis política actual y la solución radical».

Emiliano Iglesias

Habló primeramente el señor Viñas del Monte, presidente efectivo del partido local, y dice que estos actos inician un verdadero Ateneo radical en la provincia. Considera innecesario hacer la presentación de Emiliano Iglesias, dada su personalidad.

El señor Iglesias habla luego y explica la verdadera significación de la palabra crisis. Dice que su significado filosófico de inquietud comienzo después de la guerra que la ambición de las clases reinantes provoca en la Europa de 1914.

Sólo Nordman Angel, en su libro «La grande ilusión», tuvo la perfecta visión de la catástrofe posterior. Dice que a la guerra de fronteras sigue la guerra civil, guerra de teorías y principios que provocan la conciencia de las masas contra la propia personalidad del Estado.

Refiriéndose a esto hace historia de la lucha de clases desde el manifiesto comunista de Londres en el año 1848, hasta Lenín y Stalin.

España parecía haberse escapado de la tragedia de la postguerra. Pudo aprovecharse enriqueciéndose en los campos del comercio, pero se halló con la ineptitud de sus gobernantes. El golpe de Estado del año 1923 impidió al país reaccionar a tiempo y la dictadura aumentó los daños. Llega en esto la explosión colectiva del 2 de abril.

Dice que los gobernantes del Comité Revolucionario, en la alegría del triunfo, se olvidaron de una cuestión palpitante: la crisis mundial, y opina que al dar a los socialistas participación en el Gobierno lo mediatizaron

Añade que el partido radical desde diciembre ha seguido una ruta de resignación, y que no se explica cómo noventa diputados no pueden alcanzar el Poder. La solución de este pensamiento sólo lo podíamos comprender por un espejismo. Los partidos políticos que gobiernan no son independientes —dice.— El partido radical se halla solo. La única solución es que el pueblo elija nuevos diputados.

Alude a la dictadura parlamentaria y dice:

—Esa es la peor de las dictaduras. Cuando el pueblo cree que el Parlamento es la fiscalización se halla con un Parlamento dependiente del Poder Ejecutivo.

Una política de serenidad es la del partido radical. Una política que consiga con su civilidad lo que consiguieron los franceses con el poder pontificio.

Teniendo como lema dos premisas. La primera: jamás volverá la Monarquía. La segunda: jamás se volverá a un régimen que mediatice la independencia del Estado. Entonces el partido radical sabrá ganarse la voluntad del país. Sabrá solucionar la crisis actual.

DENUNCIA DE ESTAFA

El sargento Muñoz, procedió al arresto de Francisco Chan, vecino de Matadero 13, por acusarlo Jesús Fernández Suárez, vecino de 4 número 182, de haberse puesto de acuerdo con José Chao para apropiarse de cierta cantidad de cebollas que le entregó para su venta en comisión, perjudicándolo en la cantidad de 171 pesos, 95 centavos. El detenido fué puesto a disposición de la autoridad judicial correspondiente.

LO QUE HE VISTO

La Puerta del Sol tiene su sol

Por RAMON INFIESTA

La Plaza Mayor, encerrada en viejos soportales que cinco siglos agrisaron implacablemente, parece rechazar con hostilidad las caricias del sol. Sobre los adoquines centenarios y sobre las baldosas desniveladas, la luz semeja embotarse y como tornarse parda. A la claridad insolente del mediodía castellano, tanto como a los rayos del crepúsculo, la gran plaza se diría siempre oscurecida. El hollín de los autos, el bisbiseo de los «mentideros» medrosos, todo el silencioso terror de los Austrias piadosos y déspotas, parece incrustado en las tiendecillas polvorientas, en la estatua enverdecida. En la Plaza Mayor el sol no brilla; pero si brillase, nadie iría en su busca a la Plaza Mayor.

En la plaza de la Cibeles ocurre lo propio, pero a la inversa. Su juventud, su trazado moderno, su alegría como tirada a cordel, rechazan también el alborozo del sol. Se ha prescindido de él y la mano del hombre lo ha sustituído con jardines, paseos y monumentos. En la Plaza Mayor, la mugre de la Historia apaga al sol; en la Cibeles los artificios de la Civilización lo desconocen. Por eso, si la primera es tétrica en la noche, la última resplandece a la luz eléctrica tanto como a los rayos del astro diurno.

No ocurre lo propio con la Puerta del Sol. Es de día, y sólo de día claro y despejado, que la Puerta del Sol cautiva al transeunte con su seducción inexplicable. La circulación por sus aceras perennemente congestionadas es difícil, los edificios que la rodean son viejos y antiestéticos, en sus cafés la roña de una generación ha raído el peluche de los divanes; sin embargo, no existe lugar en Madrid donde más a gusto se halle el desocupado, ni estación que más a su pesar abandone.

¿A qué se debe ese sentimiento de euforia que invade el cuerpo y el alma del visitante de la Puerta del Sol? La aglomeración de peatones y la congestión de automóviles crea con el calor de sus cuerpos y sus motores, en los fríguidos días del invierno madrileño, una agradable elevación de la temperatura que sólo se nota allí. Y si se piensa que lugares tan concurridos abundan relativamente en Madrid, se reconocerá que ninguno reune las condiciones de una plaza así pequeña, defendida por altos edificios de los helados vientos del Guadarrama.

Y luego, el sol. Resplandece en un escenario que se creería dispuesto para su máximo aprovechamiento. La alta fachada crema del Ministerio de Gobernación, el pulimento de su gran centro pavimentado, los cristales de la estación del «Metro», la ausencia de todo monumento que rompa la monotonía de una atmósfera siempre luminosa, de todo verde que descanse la retina de un perenne deslumbramiento... Nada hay que no despida, refleje, rechace los rayos solares, cuyo vibrar pone chispazos cegadores en los parabrisas de los automóviles y en los escaparates de los cafés.

Durante la terrible canícula madrileña, cuando el asfalto humea y las barandas de las bocas del «Metro» queman, se diría que el sol se palpa y que sus dardos brotan del centro mismo de la achicharrada plaza.

Nadie duda entonces que la **Puerta del Sol** tiene su sol, y hasta el sol de todas las demás.

E.C.D. 2016

PARECE A PUNTO DE SUSPENDERSE LA SERIE HERSHEY-REGLA

PRESENTAN AL EQUIPIER BEGONA COMO UNA ESPERANZA DEL E. INTERNACIONAL ESPANOL

TOPICOS FUTBOLISTICOS

a cargo de PETER

—Algo sobre la Segunda División del Torneo de la Liga.
—Se baraja el nombre de Begoña para el equipo internacional.
—Correspondencia q. nos envía nuestro Corresponsal en España.

AYER hablamos de la Primera División del Torneo de la Liga en España, y nada más justo que lo hagamos hoy de la Segunda División, en la cual, al juzgar por los numeritos, abundan más los artilleros, pues en igual número de partidos han sacado diez goals sobre los de la primera.

También en la Segunda División tenemos dos equipos empatados en el primer lugar, el Unión de Irún y el Murcia; pero los irundarras tienen mejor porcentage en los goals; tienen doce en el Haber y cinco en contra, mientras los murcianos en los tres encuentros que han jugado sólo han metido cinco y le han anotado tres.

El Unión de Irún inició el torneo jugando con el Celta y logrando un empate a cuatro goals; después apabulló a los colchoneros del Athlétic de Madrid con anotación de 7 por 1 y el pasado domingo le ganó por la mínima anotación al Betis de Sevilla. El Murcia comenzó con un triunfo 4 por 1 al Osasuna de Pamplona; empató a dos goals con el Sporting de Gijón y finalmente le ganó con la mínima anotación al Deportivo de la Coruña.

A continuación publicamos el estado actual de los clubs en la Segunda División:

Clubs	G.	E.	P.	Gf	Gc	P
Irún	2	1	0	12	5	5
Murcia	2	1	0	5	3	5
Osasuna	2	0	1	10	5	4
Sevilla	2	0	1	8	4	4
Oviedo	1	1	1	12	7	3
Celta	1	1	1	10	9	3
Coruña	1	1	1	3	2	3
Sporting	0	2	1	7	10	2
Athlétic	0	1	2	2	12	1
Castellón	0	0	3	3	15	0
Totales	11	8	11	72	72	30

Ahora vamos a ofrecer unas cuartillas que desde España nos envía José de Ordizia, pseudónimo de nuestro corresponsal deportivo en Guipúzcoa, que trata precisamente sobre el Torneo de la Liga:

BALOMPIE ESPAÑOL

Dentro de pocas horas dará comienzo el Campeonato Nacional de Ligas, que se compone de tres divisiones.

Pertenecen a la Primera División diez clubs, a la Segunda División otros diez clubs y a la Tercera División, ocho grupos de a cuatro clubs.

Entra el Campeonato Español en la segunda fase, que suele ser muy interesante y que este año tendrá enorme interés para los clubs; los que ocupen los cuatro primeros lugares en la Segunda División al finalizar este torneo, jugarán el próximo año en Primera División, y los que ocupen los cuatro primeros lugares en la clasificación de la Tercera División pasarán a la Segunda División, con lo cual desde el próximo año serán catorce clubs en Primera y catorce en Segunda División.

Esta competencia es dura y muy larga, comienza el 27 de noviembre y finaliza el 26 de marzo y podrá considerarse dichoso el equipo que no eche mano de los jugadores reservas, por no haber sufrido los titulares lesiones, enfermedades o castigos.

La afición señala favoritos en la Primera División al Madrid, Athlétic y Barcelona; que son precisamente los vencedores del Torneo, el Barcelona el primer año, el Athlétic segundo y tercer años y el Madrid este año.

Y para la Segunda División al Athlétic de Madrid, Oviedo, Sevilla y el Irún y Deportivo coruñés para el cuarto lugar.

Feliciano, el ex jugador del Deportivo de Coruña, que ha firmado «amateur» por el Athlétic madrileño, ha exigido a su nuevo club que no lo alinée contra el Deportivo y Celta. Este jugador es un gran medio ala y cursa sus estudios en Madrid.

José R. Mateos, famoso seleccionador del Once Español, observará muy atentamente la labor de los equipiers durante el Campeonato de las Ligas, y los más destacados serán llamados por él, para formar los equipos españoles que representarán a España frente a equipos de otros países en partidos internacionales.

Presentan a Begoña como una esperanza del foot ball para el puesto de centro-medio del once Español, esas son las impresiones de la prensa coruñesa, pero yo creo que tienen más derecho a ese puesto Muguerza, del Athlétic bilbaíno; Soladrero, del Betis y Ayestarán, del Donostia. Será Begoña capaz de conquistar el puesto, con sus actuaciones en este Torneo? Dejemos que el tiempo se encargue de confirmar las impresiones del colega Marathon, de la Coruña.

Por San Sebastián e Irún vere desfilar a jugadores muy conocidos de la afición cubana y entre ellos a Edelmiro, Vega, Torres, Begoña y tal vez Castro, con el Athlétic madrileño.

José DE ORDIZIA.

(Impresiones al partido Donostia-Barcelona, será el siguiente trabajo.)

Uno de los principales requisitos que exige un buen bailador, es que los conjuntos musicales sean de primera clase; otro el de que el local donde se baile sea amplio y cómodo y, además, que el mismo reúna buenas condiciones acústicas para que las notas resuenen con claridad. Esto no es sport, pero es del Hispano.

Y estos tres requisitos son los que la Comisión de Fiestas del Club Deportivo Hispano América ha tenido especialmente en cuenta para el gran baile que ha organizado para el próximo sábado, día 17.

Los conjuntos musicales que amenizarán el festival, son la conocida orquesta de Aniceto Díaz, creador del danzonete, nuestro último bailable, que tanta popularidad ha alcanzado en poco tiempo. Irá convenientemente reforzada para la gran fiesta del Hispano.

La amplitud de los salones del nuevo local hispanófilo, permitirá bailar cómodamente, por mucha que sea la afluencia de público a los mismos.

Sus condiciones acústicas son realmente excepcionales, pudiéndose oír con precisión y claridad las notas musicales, condición primordial, como hemos dicho, para poder disfrutar plenamente de las fiestas que se bailen.

El programa lo integran las piezas que mayor resonancia han tenido en estos últimos tiempos.

La Comisión de Fiestas y el Comité de Damas siguen trabajando activamente, y están dándole los últimos toques al que será el mejor festival bailable de este mes.

En Prado número 125, lugar amplio y céntrico, se darán cita todos los buenos bailadores el próximo sábado, día 17.

Los que no hayan adquirido el ticket de entrada con anterioridad, podrán comprarlo la noche del baile en el propio local donde se celebrará.

El precio, con derecho a guardarropía, solamente es veinte centavos. Todo el mundo puede divertirse por poco dinero. Los hispanófilos son así. Todo lo abaratan y todo lo prestigian.

Por eso es tan grande el Hispano.

Anoche se celebró la reunión semanal del Comité Directivo de la Federación de Fútbol de la Habana, y en ella se confeccionó el programa de juegos que se desarrollará el próximo domingo en el «Campo Polar», que es el siguiente:

Cultural y Templete jugarán a primera hora. Después en el segundo turno se enfrentarán Olimpia e Iberia y finalizarán Centro Gallego y Juventud Asturiana, que celebrarán el segundo partido en opción a la Copa Oriente.

Supimos también que de hoy a mañana irán los presidentes de clubs de la Serie B y los de la Segunda Categoría, en Comisión, a ver a los señores Julio Blanco Herrera y a Emeterio Zorrilla para que éstos influyan con la Empresa de los Campos a fin de conseguir la habilitación de los estadios para jugar también los domingos por la mañana.

Los acuerdos federativos tal vez no se publiquen hasta dentro de dos o tres días ,pues el auxiliar de secretaría, nuestro amigo Manolo García, se encuentra conjuntamente con el tesorero de la Federación, Alberto González, y otros señores, en la Comisión que fué a Camagüey a entregar a los damnificados el valor de lo recaudado en el beneficio que ofrecieron los balompédicos bajo los auspicios del colega «El Mundo».

Armando Cuervo impuso un record de anotacion en el campeonato de intercolegiales con doce canastas

A pesar de que no jugó en todo el choque, el veloz center de La Salle resultó una figura destacada en el game. Condujo a sus muchachos al triunfo. Los Escolapios ganaron La Cotorra, provocando un serie especial para decidir el cuarto lugar

(Por DAN)

Armando Cuervo(considerado el mas veloz de los centers que compiten actualmente entre juniors, que cayó en el Colegio La Salle vía Circulo Dental, puede respirar tranquilo en estos días. El juego de ayer con el team de la Escuela número 2 de Regla le ha permitido tomar una franca delantera sobre sus rivales más cercanos en el departamento de anotación, y eso significa que será el candidato incidado para acpturar los honores del campeonato en lo que resta del mismo.

Doce brillantes canastas—un record en la contienda—fué el resumen de las actividades de Cuervo en el juego de ayer, que sentó otro record admirable cuando el team sallistas se apoderó de la decisión del match con score de 75 por 9, nuevo record para intercolegiales. El veloz player, actuando a medio vapor como consecuencia a una lesión que sufre en una pierna, no participó en todo el game, pero aun así resultó lo suficientemente hábil para dejar una apreciable marca en el campeonato, que ha de tardar algún tiempo en ser batida. Sus goals resultaron casi todos certeros y varios tuvieron el sello de sensacionales.

No teniendo verdadera oposición, los muchachos de la Salle encontraron poca dificultad para asegurar el encuentro, pero lo notable de ese éxito no está precisamente en el resultado del mismo, sino en el hecho de que fueron los suplentes del equipo los que mejor labor rindieron el floor. Al primer team, en 20 minutos de lucha, los muchachos del Regla la anotaron siete puntos, mientras concedieron 37 y al segundo no pudieron anotarles más que dos y en los últitmos momentos del match.

Cuervo se encargo de llevar el paso en la anotación, siendo el alma del team en sus brillantes rallies finales. Desde luego, Crucet, Varonita, el espectacular Duquesne y el «viejo» Pity, se cubrieron de gloria en los primeros choques, poniendo el triunfo fuera del más remoto peligro pero los chiquitos del segundo team, hicieron una preciosísima demostración al superar a rivales que se suponían fuesen contrarios del primer conjunto.

Ese chiquillo, Díaz, luce como un pequeño diamante en bruto y no es difícil advertir que bastará una experiencia de una o dos campanas para que irrumpa nuestros floors convertido en una de sus más interesantes figuras. Y Fufirito, que parece haber acumulado todo el derroche de pimienta que hace su sonriente padre, aprovechó muy bien el tiempo para confirmar algo que ya habíamos dicho de él hace días: este es, que tiene magníficas condiciones y sólo una débil constitución le impide tomar ciertas libertades en el floor.

PRIMER JUEGO

En el primer choque los teams de los Escolapios de Guanabacoa y la Academia dieron un buena exhibición de «como anotar goals desde todos los ángulos del floor», resultaron «premiados los de las Escuelas Pias con una anotación de 46 por 38.

Los chicos de la Cotorra, desaprovecharon muchas oportunidades de anotar, en su afán de realizar largos dribles de una lado a otro del floor, y los vencedores, aunque estuvieron muy afortunados en sus tiradas al aro, al extremo de que uno de sus miembros, Carlitos Fernández, encestó un goal, desde el medio del terreno, con una sola mano, sacándole la pelota de espalda, no hicieron tiradas angulares que pudieron haber culminado en goals de haberse hecho algunos pases de interés.

Carlitos Fernández, Gutiérrez y González, fueron los mejores del equipo vencedor, en tanto que Huguet y Fernández hicieron la mejor demostración entre los vencidos.

Ahora están empatados Suzarte, la Cotorra y los Escolapios en cuarto lugar, y tendrán que celebrar una serie de juegos especiales para decidir la clasificación.

La vuelta final comenzará el sabado.

LA COTORRA

	Fig.	Fog.	Fc.
R. Fernández f	3	1	0
J. A. Huget f	4	3	1
M. Fernández c	3	0	2
E. Pereira g	2	0	3
A. Tellería g	1	0	3
M. Iglesia f	3	2	3
O. Suárez g	0	0	0
Totales	16	6	12

ESCOLAPIOS

	Fig.	Fog.	Fc
A. Fernández f	5	2	3
O. Gutiérrez f	3	1	2
R. Valladares c	3	3	3
G. González g	4	2	1
J. Pons g	1	4	3
A. Martínez f	1	0	1
R. Llorens g	0	0	0
Totales	17	12	13

RESULTADO

La Cotorra: primer half 22; segundo hayf 16; total 38.

Escolapios: primer hayf 17; segundo half 29; total 46.

Referee: Raoul Argüelles.

Anotadores: B. Pichardo jr.

Cronometrista: Paco Muñoz.

Jugado en el floor del Vedado Tennis Club. Fecha diciembre 13, 1932.

Los "Sanluiseños" inauguraron con gran éxito deportivo y social su nuevo floor de basket ball

Jugaron los propietarios del local con los del Unión Club de San Juan y Martínez. Se jugó con tanto interés y con tanta pimienta que se excedieron y formaron una **cámara húngara**

(Correspondencia especial para el DIARIO, por YAGRUMA)

En dias pasados dimos cuenta en una de nuestras correspondencias, del entusiasmo que reinaba en el vecino pueblo de San Luis por el basket ball.

Hoy podemos decirle a nuestros lectores que los sanluiseños poseen un excelente floor, construido en la prestigiosa sociedad La Aurora gracias a los esfuerzos de la directiva de la mencionada entidad, que encontró el más decidido apoyo en todos los vecinos de dicha localidad. Cuentan con un team bisoño en las lides baskebolísticas, pero que está integrado por unos jugadores que ahora empiezan y que ponen de su parte toda su voluntad y amor propio para lograr si no salir airosos, por lo menos colocar a buena altura los colores de la enseña que defienden.

Tuvo efecto el pasado domingo la inauguración del nuevo terreno, ante una concurrencia numerosa, entre la que sobresalía la representación del elemento femenino. Fueron los entusiastas muchachos del Unión Club de San Juan y Martínez los encargados de darle la alternativa a las huestes de San Luis; llevando tras ellos una legión interminable de fanáticos sanjuaneros que fueron a darle ánimo en el juego en que iban a participar. Acompañando a sus paisanos iba el distinguido joven Wicho Pérez, hijo del popular y querido político pinareño Francisco María Pérez, fanático «enragé», que sufre como ninguno cuando a su club le toca bailar con la más fea, como le sucedió en Pinar del Río.

Pero en esta ocasión sus muchachos se cobraron la derrota que recibieron en la capital pinareña, venciendo por ancho margen a los de San Luis, pese a todos los esfuerzos que realizaron para conseguir la victoria en su primera presentación.

Desde los primeros minutos de juego se notó que los de la tierra del tabaco más famoso, eran muy superiores a sus adversarios que, aunque con muchos deseos de presentarles una fuerte resistencia, no pudieron lograr sus propósitos por la agresividad y ligereza que en todas las jugadas ponían sus contrarios.

Los unionistas con una rapidez increíble en los pases y una seguridad extraordinaria en sus tiros al goal, desconcertaron a los novatos de San Luis y jugaron con ellos como si se tratara de mansos corderitos. Allí estaban Mier, Casado, Fidalgo, Guerra y demás jugadores del team de San Juan, que desarrollaron una labor muy brillante, anulando por completo a sus contrincantes y quitándoles la poca vitamina que les quedaba y las esperanzas que tenían de que la victoria les acompañara.

No creemos que los de San Luis se amilanen por esta derrota que aparece en la primera página de su record, al contrario, deben seguir sus diarias prácticas y tenemos la seguridad que pronto, muy pronto podrán medirse en igualdad de condiciones con los más potentes conjuntos de la provincia.

CAMARA HUNGARA

Cuando el juego estaba en el instante más interesante, ocurrió un espectáculo muy poco deportivo que fué acremente criticado por todos los espectadores. No hay derecho, señores baskebolistas, a que a un público que asiste a un juego de basket, se le brinden matchs de boxeo por los jugadores. Y, mucho más nos extrañó que Zaldívar, atleta que ha defendido los colores del team de base ball de la Universidad fuera uno de los protagonistas del hecho en que la caballerosidad y el sportsmanship rodaron por el suelo. Llamamos la atención a los que están en el deber de velar por el mejor comportamiento de los atletas para que estos casos no tengan repetición.

Y ahora, queridos lectores, hasta la próxima, en que les daré detalles sobre los juegos que tendrán efecto el próximo domingo en San Juan y Martínez, entre los equipos senior y junior del Union Club de la citada ciudad, con los de los Escolapios de Pinar del Río.

También les daré noticias sobre un campeonato que se está organizando y en el que tomarán parte Liceo y Escuelas Pias de Pinar del Río, Unión Club de San Juan y Martínez y Sociedad La Aurora de San Luis.

Véase el resultado del juego.

San Juan y Martínez 43; San Luis 8.

YAGRUMA.

CRONICA DE ESGRIMA

NOTICIAS LOCALES E INTERNACIONALES

El maestro José María Rivas, nuestro distinguido amigo, profesor de armas del Círculo Médico, nos envía una sincera y atenta carta en relación con determinada crónica que publicáramos días pasados, y en la que lo aludíamos respecto a su olvido en enviarnos invitación para una poule a espada que efectuaron sus alumnos.

La carta del maestro Rivas ratifica la amistad que siempre nos hemos tenido, y nos satisfacen profundamente los conceptos que en ella vierte.

Rivitas sabe que lo admiramos y le queremos.

El día 18 del pasado mes de noviembre se celebró en París un interesantísimo torneo de esgrima en el que tomaron parte las principales espadas de Italia y de Francia.

Monsieur Piatri, ex ministro y actual Presidente de la Federación de Esgrima Francesa, fué el encargado de presidir el acto.

No sabemos los resultados finales de ese torneo.

Pero sí podemos informar a nuestros lectores que en el mismo no pudo tomar participación el campeón mundial monsieur Lucien Gaudin, por encontrarse curando de diversas lesiones sufridas en un accidente automovilista.

El próximo viernes, en la sala de armas del Vedado Tennis Club, de la que es profesor el señor José Martínez Asensio, se celebrará entre sus alumnos, reñidas pruebas a espada y sable.

Nuestro buen amigo y maestro Martínez Asensio, nos invita para ese acto y nos avisa que figuraremos entre los miembros del Jurado, que será presidido por el comandante Ramón Fonts, el campeón de campeones.

Informaremos a nuestros lectores del resultado de esas competencias.

La prensa argentina llegada últimamente nos da cuenta del principio de una cuestión personal surgida entre los campeones mundiales Eugenio Pini y Cándido Sassone, ambos italianos.

El motivo de esta cuestión lo fué el que Sassone resultó designado como maestro entrenador del equipo argentino que asistió a las olimpiadas últimamente efectuadas en Los Angeles, Estados Unidos, y Eugenio Pini publicó una carta criticando tal designación y utilizando frases que Sassone consideró deprimentes para su persona.

Los padrinos designados por Sassone para plantear el duelo a Pini, fueron los fuertes esgrimistas argentinos señores José Usienghi y Armando Baravino Devoto.

Los periódicos argentinos no dicen en qué terminó el referido duelo planteado, pero sí se adelantan a manifestar que hay la opinión de que el citado combate resultaría de severísimas condiciones, suponiéndose que se concertaría a pistola, ya que la espada, manejada por esos dos fuertes tiradores, pudiera resultar demasiado peligrosa.

Pini, hace años, como recordarán nuestros lectores, tuvo en París un espectacular duelo con el Barón Athos de San Malato, otra figura destacada en el arte de las nobles armas.

El cable también, hace días, nos dió cuenta, lacónicamente, de otro encuentro sostenido por el campeón Nado Nadi con un periodista deportivo, en el cual el compañero en el arte de escribir recibió heridas en el antebrazo derecho y en el abdomen.

Y todavía existen personas que aseguran que el duelo está llamado a desaparecer.

Los hechos relatados anteriormente no lo demuestran así...

Gastón de Cárdenas, el campeón de espada del Círculo Médico de Cuba, tiene la atención de enviarnos una carta dándonos las gracias por las frases halagüeñas que para él tuvimos en la reseña de la competencia esgrimística en que resultó victorioso.

No hicimos más que cumplir con nuestro deber.

Gastón de Cárdenas es un valioso tirador, llamado a mayores empeños.

AIZ

Finalizo ayer la justa de tennis y fueron las Sras. Torriente y De Born, triunfadoras del último día

Zoilita Rodríguez conquista definitivamente la copa Sport-Girl. Comenzará el viernes la serie Vedado y Shell por la copa Guzmán. Jugará el Sagua con el Guantánamo. Varias notas

(Por M. F. de la REGUERA)

Ayer por la tarde se efectuaron en el Lawn Tennis del Vedado los últimos encuentros por la copa «Sport Girl». Una concurrencia discreta presenció el programa final que proclama el triunfo definitivo de Zoilita Rodríguez. Fueron los resultados:

Elena de la Torriente venció a Myrtha Mederos. La camagüeyana jugó brillantemente en el primer set conquistándolo, pero Elena reaccionó oportunamente y anexóse los siguientes sin mucha dificultad. Blanca García de Born logró su primer triunfo siendo María Antonia Freyre su única víctima. Nena Suárez perdió por default con Zoila Rodríguez, tal como anunciamos.

(Elena a Myrtha: 3x6; 6x4 y 6x4.) (Blanca a María Antonia: 6x2 y 8 por 6.)

LA COPA GUZMAN

Para el próximo viernes se anuncia el comienzo de la nueva serie por la discusión de la copa Guzmán, el magnífico trofeo que dona el popular Eliseo Guzmán y que se encuentra en posesión del club Ferroviario de la Habana. Los contendientes en la nueva etapa serán los equipos del Vedado Tennis Club y Shell Mex. Los azules del Vedado llevan una representación de gran calibre encabezada por Ricardo Morales. Posiblemente los primeros hombres del Vedado serán Upman y Morales. El vencedor definitivo pasará a los finales con el Ferroviario y entonces se presentará la oportunidad de ver nuevamente, frente a frente, a Ricardo Morales y Gustavo Vollmer, ases de nuestros courts.

LA COPA «SIMPSON»

Mucho es el entusiasmo que ha despertado el gentil ofrecimiento que hace Mr. Ernesto Simpson a las lindas tennistas que acaban de discutirse la copa «Sport Girl». El distinguido caballero inglés ofrece un valioso trofeo que llevará su nombre y que comenzará a discutirse en la semana próxima por eliminación. Nena Suárez, Zoila Rodríguez, Elena de la Torriente, Silvia Villalba, todo el grupo de notables jugadoras van a competir para ofrecernos unas tardes más de agradable competencia.

EL BASKET BALL FEMENINO

El compañero Fausto la Villa ha lanzado a la publicidad las bases para un nuevo campeonato femenino de basket ball que será de categoría libre. Son muchos los equipos que están practicando actualmente y debemos esperar que la justa culmine en un nuevo triunfo. Teléfonos, Fortuna e Hispano pueden reunir notables players y garantizar el buen éxito de la competencia. También La Cotorra y el Liceo de Bejucal se encuentran en un periodo de reorganización, entusiasmados con el deporte de la canasta. El Teléfonos, posedeor del título de campeón nacional, tendrá una oportunidad más para demostrar su fufirismo...

EL ATLETICO DE GUANTANAMO

Los basketbolistas del Atlético de Guantánamo han demostrado su intención de acometer una jira por toda la República; tiene juegos concertados en importantes poblaciones. En Sagua jugarán con el magnífico quinteto del Sagua Yacht Club los días 17 y 18, sábado y domingo próximos. Los sagüeros cuentan con un gran team y es posible que este año los veamos por la Habana, frente a los mejores de por acá.

¿UN JUVENIL EN EL ASTURIAS?

Se habla que en los primeros meses del año próximo el club Deportivo Asturias convocará a un nuevo campeonato juvenil de basket ball, del cual podrán participar todos los clubs de la República. Se ofrecerán premios valiosísimos y seguramente que su entry superará al famoso del pasado evento del actual participaron diecisiete clubs en la Habana y cinco del interior de la República...

EL BASKET EN EL LUYANO

Pasado mañana, viernes, se cerrarán definitivamente las inscripciones para la justa juvenil de basket ball que ha organizado el Luyanó Sport Club. La junta se celebrará en horas de la noche en el local social del citado club.

LA SERIE HERSHEY-REGLA

Pese a los informes optimistas que se nos suministraron en días pasados en las oficinas de la Unión Atlética de Amateurs, parece que existe la impresión definitiva de que no se llevará a cabo la serie entre los dos populares clubs amateurs de base ball que son, indudablemente, los mejores del momento en su categoría.

Por buen conducto se nos ofrece la impresión y merece nuestro crédito.

LA SALLE

	Fig.	Fog.	Fc.
A. Crucet f	3	0	0
G. Varona f	2	0	0
E. Cancio Bello c	5	0	0
C. Duquesne g	4	0	0
M. García g	3	1	0
O. de la Torre g	1	0	0
M. Entrialgo f	0	0	0
Cuervo	12	0	1
A. Gutiérrez	1	0	1
F. García g	3	0	1
G. Fdez. Araoz f	3	0	0
Totales	37	1	3

ESCUELA No. 2

	Fig.	Fog.	Fc
J. Marín f	0	0	0
J. Argilés f	0	0	2
E. Delgado c	3	1	2
C. Bergueri g	1	0	0
R. Díaz g	0	0	0
Totales	4	1	4

RESULTADO

C. La Salle: primer half 37; segundo half 38; total 75.

Escuela número 2: primer half 7; segundo half 2; total 9.

Referee: Raoul Argüelles.

Anotadores: B. Pichardo jr.

Cronometrista: Paco Muñoz.

Jugado en el floor del Vedado Tennis Club. Fecha diciembre 13, 1932.

ATLETAS QUE USTED DEBE CONOCER...

POR DOMINO

MANUEL BUSTO-CLUB YARA-BASE BALL

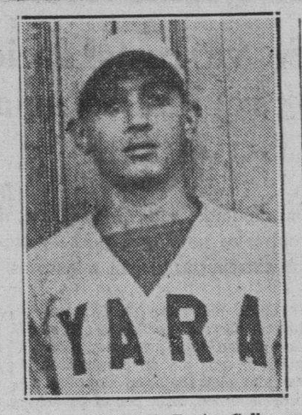

Nombre: Manuel Busto Collazo.
Edad: 18 años.
Peso: 137 libras.
Estatura: 5 6½ pies.
Valorización atlética: DOS estrellas.

BIOGRAFIA No. 59

Manuel Busto o Busto-Collazo uno de los pitchers jóvenes que nos presentó el club Yara en la última contienda de la Liga Nacional de Amateurs, no puede considerarse una de las estrellas del box del momento, pero no hay duda de que el chico tiene «algo raro» en sus lanzamientos que no parece agradar mucho a los hitters del viejo circuito que con tanto éxito ha presidido este año el doctor Rogelio Valdés Jorge.

Novato verdad en el baseball, la performance brindada este año por el Joven Busto merece ser destacada por la prensa y apreciada debidamente por los fanáticos. El muchacho hizo su debut en la Liga Nacional sin mucha experiencia en el game y en ningún momento pareció preocupado por la novedad a pesar de que tuvo que trabajar con una novena de segunda división y ante una serie de teams que poseían peligrosísimos hitters.

Colocado frente al Víbora Tennis Club en uno de los primeros juegos de la temporada, Busto se cubrió de gloria venciendo a los entonces líders de la Liga y su agresión llegó casi al insulto cuando superó en el box al afamado Jesús Miralles, hoy estrella entre los profesionales, que se tenía por el mejor «right-hander» (derecho) de los amateurs.

Vencer a una novena de bateadores como lo era el Víbora, con Miralles como contrario del box, no es tarea nada fácil sin embargo Busto logró fácilmente ese empeño, trabajando con entusiasmo en el box de los muchachos que dirige el entusiasta Rojas.

Sus curvas, bastante rápidas y con un mundo de mala intención, fueron demasiado fuertes para la trouppe de los hermanos Bárcenas y eso lo permitió triunfar. En otros games, resultó igualmente enigmático para sus contrarios, y así fué que su pitching certero y constante, provocó que los muchachos del Cubaneleco perdiesen el tercer lugar de la Liga. Busto les propinó una espesa lechada, dominándolos con facilidad en todos los momentos.

Según los records, Busto fué el mejor pitcher del Yara y uno de los novatos más destacados de la season amateur. Fué uno de los primeros en el departamento de carreras limpias por juego pitcheado, concedió pocas bases por bolas, estuvo bien en los struck outs, y fildeó en su posición como si fuese short stop.

Al bate tampoco estuvo dormido, como lo prueba el hecho de que sus batazos le colocaron fácilmente en los trescientos, por encima de todos los regulares del team. Su hitting fué tan oportuno, que el manager Rojas estuvo tentado de colocarle definitivamente en uno de los tres puestos del outfield en algunos juegos de la temporada.

Busto es muy joven todavía y por esta razón esperamos que dentro de uno o dos años se convierta en uno de nuestro valores positivos del box. El baseball no se aprende en dos días. No es como el basket y la natación que, en teniendo facultades, tres meses son suficientes para las prácticas. En el base ball se necesitan algunos años de ejercicios. Y Busto no debe considerarse un fracasado porque actualmente no valga más de DOS ESTRELLAS en una valorización deportiva. Todavía es muy joven y si sigue aprendiendo como hasta ahora, podrá mejorar mucho para 1933, con el resultado de que al final de la season tendremos que aumentarle la valorización.

No hace dos años todavía que Busto se inició en la pelota, apareciendo semanalmente en los placeres del Cerro. Allí lo descubrió uno de los scouts de la Guay, Rentería, quien lo recomendó presuroso a Rojas, asegurándole que el chico era una especie de diamante en bruto. Rojas le abrió hueco en sus filas y en menos de dos meses se convenció de que no estaba perdiendo el tiempo instruyéndole debidamente y enseñándole a pararse en el box. Busto mejoró notablemente y se destacó lo suficiente para resultar el mejor pitcher del Yara en la season. Actualmente sigue trabajando con entusiasmo en los desafíos de prácticas y todo parece indicar que la campaña de 1933 le sorprenderá en una mejor forma que la que acaba de finalizar.

Nosotros, que le hemos visto actuar varias veces, creemos que tiene condiciones para lucirse en el box y no nos parece aventurado afirmar que dentro de dos o tres años será una de las mejores columnas de nuestros amateurs.

Busto es un gran chico en el terreno particular. Entusiasta, obediente y muy batallador. Gusta estar aprendiendo constantemente y pone un mundo de intención en cada lanzamiento que hace desde el box. Su carácter suele cambiar con alguna frecuencia, pero, generalmente es afable, lo que hace que todos le aprecien considerablemente y le consideren una de las buenas columnas de su team.

¿Quién es el oficial de una Comisión de sports que rompe todos los grupos cada vez que hace su aparición en una reunión?

No estan de acuerdo los clubs en la supresion del radio para la proxima temporada de pelota

Cinco de los ocho clubs de la Liga Nacional: New York, San Luis, Filadelfia, Pittsburgh y Cincinnati, se oponen a la radiación de los resultados; Chicago-Boston opinan que es propaganda

(Por ALLEN GOULD, de la A. P.)

NEW YORK, diciembre 13.—(AP).—Reporters por radio de los games de las mayores, durante la temporada regular, serán abolidos en 1933 si el meeting conjunto de los dos grandes circuitos actúa de acuerdo con los deseos de la mayoría de los propietarios de la Liga Nacional, expresados hoy en su sesión anual.

Cinco de los ocho clubs, comprendiendo New York, St. Louis, Filadelfia, Pittsburgh y Cincinnati, echaron mano de los records, informalmente, para oponerse a la radiación de los resultados de los encuentros, basándose en que mantienen alejados de los parques a los fans cuando más necesarios son.

Los ejecutivos de los otros tres clubs declinaron votar aun cuando de ellos, Chicago y Boston, son partidarios de la transmisión por radio de los juegos, por estimar que aumentan la popularidad de sus teams. El otro club, Brooklyn, expresó su oposición al radio, pero dijo que estimaba era asunto de cada team el proceder de acuerdo con sus teorías u observaciones.

Los magnates se unirán con los de la Liga Americana a fin de ver si encuentran una solución al problema del radio, en su sesión conjunta del jueves.

A pesar de que aceptan una política de economía como esencial, los propietarios de clubs de la Liga Nacional no se mostraron partidarios de medidas drásticas en ese sentido. Todos rechazaron la proposición de un límite de sueldo o suscribir otra proposición de los Cardenales del St. Louis de que los coaches también deben incluirse en el límite de 23 players. El único cambio adoptado en esto fué cambiar la fecha de junio 15 a mayo 15 para limitar los players, pero esto también deberá aprobarse por el comité conjunto.

John Arnold Heydler, al ser reelegido por otro período de cuatro años, voluntariamente propuso y se aceptó una reducción en su sueldo. El veterano ejecutivo declaró que pensaba que «era lo que debía hacerse» en estos tiempos y prometió a los propietarios de clubs poner una rígida economía en la administración de su oficina.

Heydler ha sido el presidente de la Liga Nacional desde agosto de 1918. Este es el quinto término para el cual ha sido reelecto. Ha estado asociado con la Liga por espacio de 30 años, sirviendo antes como secretario.

Las concurrencias en 1932 declinaron en un 13 por ciento, comparadas con las cifras de 1931 en la Liga Nacional, debido más que nada a la falta de interés en la lucha por el pennant en las últimas semanas de la season. El club campeón, Chicago Cubs, se mantuvo al frente de todos los teams en concurrencias, con 975,000 en su home, pero quedaron cortos en 510.000 sobre su record de todos los tiempos establecid en 1929.

A pesar de que perdieron mucho como home team, los Gigantes constituyeron el mejor team viajero, atrayendo un total de 650.000 parroquianos.

En el ranking de los teams, en asistencia de fanáticos en sus localidades, después del Chicago aparecen Brooklyn, Boston, New York, Cincinnati, Pittsburgh, St. Louis y Filadelfia. En viajes, después del New York vienen Pittsburgh, St. Louis, Filadelfia, Chicago, Brooklyn, Boston y Cincinnati.

"OMNIBUS de CAMAGUEY"

GRAN REBAJA DE PASAJES

Habana -- Camagüey -- Santiago de Cuba

Atendiendo a la crisis económica existente que afecta grandemente a nuestro país, e influenciados por la opinión de nuestros clientes—que han hecho posible la existencia de esta Empresa—hemos decidido rebajar la tarifa de pasajes en todas nuestras líneas un 20% a partir del próximo día 12.

En las rutas Habana-Camagüey-Santiago de Cuba, pondremos al servicio exclusivamente los Coches Pullman MACK. Estos Omnibus «MACK» reúnen todos los requisitos exigidos por las leyes de tránsito inter-estatales de los E. U. Son fabricados especialmente para transporte de pasajeros.

A nuestro lema «Seguridad-Comodidad-Rapidez» agregamos el de «Economía» confiando que este nuestro esfuerzo se verá recompensado con la protección de nuestros clientes.

SALIDAS DE LA HABANA

Enfrente del Hotel «Saratoga». Prado y Dragones.
5.00 a. m. 7.30 a. m. 12.30 p. m. 7 p. m.

NUEVOS PRECIOS

	Ida	Ida y Vuelta
Habana a Santa Clara	$ 2.00	$ 3.20
Habana a Camagüey	$ 4.00	$ 6.40
Habana a Santiago de Cuba	$ 7.20	$11.50

NOTA:

No aceptamos más pasaje que la capacidad de asientos. Reserve el suyo por el teléfono M-1715. Asientos individuales para damas

INFORMES:

Tfnos. M-1715 -- M-4332 -- A-1550

M.E.C.D. 2016

FIRMO PINCHO UN BOUT ENTRE EL KID Y WATSON PARA ENERO 27

EL ITALIANO PRIMO CARNERA ACABO CON BIG BOY PETERSON EN MENOS DE DOS ROUNS

SPORTS DIARIO DE LA MARINA SPORTS

AÑO CIEN — LA HABANA, MIERCOLES, 14 DE DICIEMBRE DE 1932 — PAGINA QUINCE

Desde el Bull Pen

por Gali

—Respuestas esperadas.
—¿Por qué ese embullo?
—Hay que perdonar.

¡Caray!... Parece que por fin este pobre comentarista ha dado en el clavo, sirviendo a sus lectores algo que les ha parecido de interés... Esa columna de preguntas que hicimos el otro día, presentada a manera de cuestionario, sin anuncio previo, como las rebajas de las compañías, han levantado una polvoreda de comentarios y me han dado brios para pensar en la presentación de un cuestionario semanal con preguntas cada vez más «calenticas»... Los fanáticos cubanos, quizás porque aquí vivimos en un eterno verano, gustan mucho de las cosas calientes y encuentran raro entretenimiento cuando se trata de «tips» mal intencionados que tienen siempre una segunda intención...

Si me hubiese postulado para Alcalde de Siguanea no hubiera obtenido mayor éxito, ni mayor número de felicitaciones que al publicar esa columna de preguntas... Donde quiera que voy me dicen lo mismo: «Que buenas estuvieron esas preguntas, Gali. ¿Cuándo salen otras más?» y seguidamente se me acercan y ponen a mi disposición dos o tres tips que conocen... Todo esto, desde luego, me alienta a sostener el cuestionario, aunque sea semanalmente, dándole chance a todo el mundo que me envíen todas las preguntas de interés que sepan por ahí, no olvidando que, mientras más calenticas sean más pronto irán a la estereotipia.

Muchos lectores interesados en las preguntas, han pedido la publicación de las respuestas, pero, al llegar aquí, nos parece oportuno cantar aquello de: «Take that away, dear things can be so hot...» anunciando a continuación que jamás pondremos a nadie en el «spot»... Nosotros presentamos las preguntas y cada cual tendrá que ser su propio respondedor...

Por una de esas cosas curiosas de la vida, ya que nadie debiera sacar constante leña del árbol caído, casi todo el mundo parece mayormente interesado en saber quien era aquel atleta de las «picadas» que mencionamos en nuestro cuestionario.. Las preguntas podrían perdonarse si se tratase de un deseo grande de seguir el conservador «safety first» (seguridad antes que nada) de los americanos, pero en este caso el interés de los curiosos no es otro que el saber el nombre de quien tan bajas cotizaciones está experimentando ahora después de haber sido un valor grande en nuestra bolsa deportiva...

Otra pregunta que ha despertado curiosidad fué aquella donde indagábamos el nombre de Sitiecito, el chico que vino del campo para colocarse en un dos por tres en primera fila, aquí en la Habana... Nadie sabe el verdadero nombre de Sitiecito, y la curiosidad por saberlo es tan grande, que muchas veces me pregunto yo mismo si el propio Sitiecito pudiera tener una idea de cómo se llama...

Cuando preguntamos: «qué atleta amateur afirmó recientemente que en Cuba no había quien pudiera enseñarle nada de basket?», lo hicimos pensando en uno que podría llegar a ser una verdadera estrella del floor, si pusiese más atención a los consejos desinteresados de algunos mentores locales, pero, por lo que se vé «abarcamos mucho terreno» porque varias personas se nos han acercado para preguntarnos el nombre del individuo, y cada vez que lo han hecho, nos han insinuado nombres distintos, probándose con ello que los «high hats» (presuntuosos) abundan mucho en el deporte...

Ayer recibí dos cartas muy raras e interesantes... En una me pedían que publicase las respuestas de las preguntas que había hecho... «Solo por satisfacer una curiosidad general», nos decían, y en otra, escrita sobre idéntico papel y por el mismo puño y letra, nos enviaban nuestras preguntas, asegurándonos que tenían muchísima intención... Ya lo creo que la tenían. Como que se metían con media Habana como si esta columna estuviese dedicada a eso... Hace días lanzamos esas preguntas, sin ánimo de mortificar, solo para dar un nuevo motivo para comentarios a los fanáticos, pero quien crea que este cuestionario ha de servir para algo más que eso, está completamente ido del mundo, provocando un constante reir...!

Solo para animar el ambiente, vamos a publicar hoy algunas preguntas más que se nos quedaron fuera el otro día...

«¿Qué atleta cubano, miembro de dos equipos que nos han representado en los Juegos Deportivos Centro Americanos se encuentra ahora en Europa, después de haberse ido para allá trabajando en un barco?»

x x x

¿Qué pitcher amateur está trabajando todas las semanas en una novena profesional del campo cobrando 10 pesos por sus servicios, sin que la U. A. de A. se haya dado cuenta de ello?

x x x

¿Qué atleta que practica basket ball, que estuvo hasta hace poco en enorme demanda, es olvidado ahora por los mismos que proclamaban sus virtudes?

x x x

¿Quién tiene más velocidad en natación, Olga Luque, o Alicia y Ada Dopico, del Miramar Yacht Club?

x x x

¿En qué club de esta ciudad se empeñan en presentar a uno de sus atletas como una de las luminarias de Cuba, cuando el muchacho no pasa de ser más que un junior aceptable?

x x x

Hace años viene en los sports un muchacho de grandes facultades que puede haber llegado a ser un buen atleta en el basket ball. Hoy en día, este **kid** no pierde una noche de aventura y ha olvidado completamente los sports. ¿Quién es él?

LA LISTA DE LOS INVICTOS EN EL CAMPEONATO DE PINA SE REDUJO AL VENCER KELLY A PASQUALE NATALIE

El de ayer fué el primer triunfo de George Kelly en cinco salidas y lo consiguió con anotación de 125 x 61 en 26 innings. En los juegos de hoy por la mañana se anuncian buenos matchs

NEW YORK, diciembre 13.—(AP) Las filas de los invictos en el campeonato Nacional de Piña quedaron un poco más reducidas hoy, cuando Pasquale Natalie, de Chicago, ganador de sus tres primeros games, cayó víctima de George Kelly, al volver éste a su forma que le llevó a los honores de runner up en el torneo del año pasado.

Kelly, anotándose su primer triunfo en cinco salidas, rechazó a Natalie 125 por 61 en 26 innings. A la vez, Andrew Ponzi también filadelfiano, que sólo ha perdido un juego, a manos de Bennie Allen, el domingo, recuperó su paso de ganador, con una victoria de 125 por 69, sobre el joven Pames Mills, de San Francisco. Ponzi ganó en ocho innings.

La caída de Natalie deja al campeón defensor, Ralph Greenleaf y al joven Jimmy Caras, de Wilmington, Del., empatados por el primer lugar, con cuatro victorias, teniendo a Rudolph sólo a un triunfo de distancia, con tres en su haber.

Alejándose en los primeros momentos con tacadas de 30 y 40 en el quinto y sexto innings, Kelly pareció bien encaminado para una rápida victoria, cuando chocó sobre el juego defensivo de Natalie.

El veterano de Chicago, incapaz de tomar su paso, se batió con Kelly, safety por safety, pero el filadelfiano iba lentamente agregando puntos a su score completando el triunfo con una tacada sin terminar, de diez.

Ponzi tuvo pocas dificultades al propinar a Mills su sexta derrota consecutiva. Como en sus primeros triunfos, el italianito acumuló sus puntos, naciendo tacadas de 48, 28, 32, 11 y 7 para ganar.

En los games de mañana, Mills y Walter Franklyn de Kansas City, se batirán en una lucha de derrotados en el primer game de la tarde. La segunda batalla enfrentará a Greenleaf con Allen. Jimmy Caras jugará con Taberski por la noche.

BASKET BALL PARA LAS FEMENINAS, SE CONVOCA DE NUEVO

Fausto la Villa lanza la convocatoria para un evento abierto que comenzará el día 16 de enero

Ofrecemos a continuación la convocatoria que lanza nuestro compañero Fausto La Villa para un nuevo Campeonato femenino, libre, de basket ball. Tal como prometimos al lector se amplía el informe de condiciones:

CAMPEONATO FEMENINO DE BASKET-BALL
(Categoría libre.)
Convocatoria

Se convoca por este medo a todos los clubs, colegios y entidades radicadas en el territorio nacional que deseen tomar parte en el Campeonato Femenino de Basket Ball (Categoría libre), que será regulado por las siguientes bases:

1.—Los clubs, colegios y demás entidades que deseen tomar parte en este Campeonato, necesitarán solicitar su inscripción en el mismo por medio de una comunicación dirigida al señor Faustino La Villa, Manrique número 38, Habana.

2.—Serán aptas para competir todas las atletas amateurs, siendo como único requisito el pertenecer a la entidad que las inscriba.

3.—Las solicitudes de inscripción deberán ser acompañadas de los siguientes requisitos, sin los cuales no podrá ser tomada en consideración:

A) La cantidad de cinco pesos, importe de la cuota de inscripción.

B) Una relación de las jugadoras con sus nombres y dos apellidos, la que deberá estar firmada por todas y cada una de las mismas.

C) Nombramiento de un delegado, que será el único con facultades para representar al Club, colegio o entidad ante la Comisión directora.

4.—Las solicitudes de inscripción deberán estar en poder del organizador antes de las cinco de la tarde del día 10 de enero de 1933, en cuya fecha finalizará el plazo de inscripción.

5.—El Campeonato comenzará el lunes 16 de enero de 1933. El schedule será confeccionado por la Comisión organizadora y los delegados de acuerdo con el número de Clubs inscriptos.

6.—Cada club deberá inscribir por lo menos diez jugadores y aquel que no disponga de ese número no podrá ser aceptado, siendo el máximo ilimitado.

7.—Los jueces y oficiales serán nombrados por la Comisión organizadora.

8.—Los premios consistirán en:

A) Trofeo de plata para el club ganador de la contienda.

B) Trofeo de plata para el club que termine en segundo lugar.

C) Medallas de oro para los componentes del team que resulte campeón y que hayan jugado la mitad más uno de los juegos en que hubiese participado su equipo, entendiéndose por un juego treinta y dos minutos, no tomándose en consideración, a los efectos de este artículo, los juegos que hubiesen sido declarados forfeited, excepto en el caso previsto en la base 10ª

9.—La dirección del Campeonato y la resolución de los asuntos relacionados con el mismo estarán a cargo de la Comisión Directora, conjuntamente con los delegados de los clubs inscriptos, pudiendo aceptar cuantas medidas se estimen oportunas para la buena marcha y éxito del campeonato, siempre y cuando no estén en contradicción con estas bases o con lo reglamentado en competencias de esta índole.

10.—Los juegos de este Campeonato se regirán por las reglas oficiales de Basket Ball Masculino en quarters de ocho minutos, con dos de descanso entre cada uno y 10 entre halves. En todo match que se hubiesen jugado los tres primeros quarters valdrá la anotación, aun cuando fuesen declarados forfeted.

La Habana, diciembre 13 de 1932.

Fausto La Villa.

SAM COLACURCIO TIENE UN PLAZO HASTA EL 10 DE ENERO PARA ARREGLAR

NEW YORK, diciembre 13.—(AP) Los directores de la Liga Internacional terminaron hoy una sesión de dos días de luchas y discusiones sobre los problemas financieros del club Jersey City, dando a San Colacurcio un plazo hasta el día 10 de enero para que presente un satisfactorio arreglo del problema.

El club Jersey City, que fué operado el verano pasado por el Brooklyn de la Liga Nacional, bajo una opción de compra, tiene deudas aproximadas de $100,000 de las cuales $38,000 corresponden a los Dodbers.

Como resultado de la operación del Brooklyn Colacurcio amenaza con presentar una reclamación de $110,000 contra el club de la Liga Nacional, acusándolo de haber transferido valiosos players del Jersey City. Los directores de la Liga Internacional declinaron tomar una decisión oficial sobre el asunto, pero es probable que aconsejen a Colacurcio lo que debe hacer Se han hecho esfuerzos por amigos de los clubs para arreglar el asunto.

MARY ELIZABETH HIRSCH HA PEDIDO LICENCIA AL JOCKEY CLUB DE N. YORK

NEW YORK, diciembre 13.—(AP) Si los planes de Mary Elizabeth Hirsch, se realizan habrá que agregar a la lista de cargos que pueden ocupar las mujeres, el de trainer de caballos de carreras.

La hija de Max, famoso entrenador, ha pedido al Jockey Club que le conceda su licencia como trainer para preparar y correr sus propios caballos y si se la dan, será la primera mujer que posea tal certificado.

Desde que era una niña Miss Hirsch, que tiene ahora 20 abriles y pesa 99 libras, ha estado entre caballos y desde la pasada primavera ha sido manager del establo de su padre y de los caballos de Cary T. Grayson, L. y A. C. Schwartz y M. B Baruch. Supervisa todos los detalles, galopes de entrenamientos y las demás labores de las cuadras. Puede discutir con cualquiera sobre todos los detalles.

MARTES, 13, Y LLENO DE "SALETAS" EN EL JAI-ALAI

Aguiar y Escarza dejaron en 18 a Andrés y Goyo. Gran peloteo y muchos empates en el fenomenal que ganaron Celaya y Maguregui. Vencieron en el tercero: Morales y Tomás

HOY, GRAN MIERCOLES: IRIGOYEN CONTRA ARGOITIA

En la Habana y en toda su preciosa comarca hay más saletas y saleros de los que creemos. Lo demuestra el hecho de que ayer, mucho antes de pasar San Juanito el verbenero y de llegar el himno que nama a los soldados románticos a la guerra, ya estaba el convento peloteros de las grandes peloteras. Concordia y Lucena, en plena y deliran te discordia; pleno de gentes de toda clase y condición, preparándose a tocar las palmas o a ejercer el pateo que no se le pueden negar a ningún palmante ciudadano español, hijo, nieto o biznieto de español.

Nos enteramos. Eran los soletas de la comarca y de la Habana, los que no solo ya no tienen miedo al martes, sino que se ríen, se carcajean y hasta escupen la hoja de sus respectivos calendarios que marca tales días. Ya no creen en agüeros aunque indudablemente creen en paragüeros, porque, ay, de cuando en vez salen del Jai Alai con la trompa de don Eustaquio completamente hecha polvo de oir los paraguazos que se dan en la cancha en las horas de la mala pata. Ayer también vimos allí a un sacerdote; cosa que maldito que nos extrañó, ni nudo que le hicimos, porque el padrecito es vasco y pelota que te tienes y pelota que voy, porque bien que ando y mejor que me sé donde le aprieta el zapato a la señorita de Pamplona. Los sacerdotes van en todas partes al peloteo: en Madrid, en Bilbao, en San Sebastián, en Barcelona y meten sus menudos y los defienden con más sabiduría que Séneca con sombrero de teja. Yo los vide.

Se peloteó el primero. Entraron en la liza los blancos Andrés y Goyo y los azules Aguiar y Escarza. Y como estos azules que llegaron buenos, gracias y no hay de qué darlas, sin permitir un solo empate se lo llegaron de calle, después que les sacaron el aire a los dos blancos y de clavarlos al tanto dieciocho donde quedaron. Boletos a $3.60. Boletos de la primera quiniela, de Mir a $2.06. Y la de Mir y Goyo a $8.00. No cobramos desinificancias.

Y en cobrando entramos en los laberintos de Creta decretados para la hora cumbre del martes, entre los blancos Arana y Areitio y los azules Celaya y Maguregui. Y la gente sin avisar a nadie se apea del andamio, sacan los cuchillos de las vainas y las puñaladas son de breve peloteo, para entrar en un laberinto de empates de montaña rusa; en una, tres, cuatro, cinco, siete, ocho, diez y doce y trece. Martes, trece y salao. Aquí va a pasar algo —pensamos grave y profundamente. Un gran primer avance, con contestación pagada de los azules y sobreviene otro empate en veintitrés. Expectación. La gente arrecia, peloteando rudo y travieso y amplio y las cosas siguen pariguales y poniendo a los sabios catedráticos en pie por veinticuatro, veinticinco. Y no van más, que gritaron al unisono Yeyo y Pelayo, que son saletas con título. Y no fueron más. Celaya y Maguregui pasan y como la aplanadora rusa, dejen hechos dos obleas a los dos blancos que perdieron la tette. Quedaron no obstante en 27. Se peloteó una hora y veinte minutos. Fué, pues, hora cumbre. Boletos a $3.20. Boletos de la segunda quiniela de

Y salieron peloteando el tercero, los blancos Morales y Tomás y los azules Ferrer y Llano. Salieron sin hacer nada importante para empatar en 1—2—3—4 y 5. Buen alcance azul y mejor contravance blanco. Dos empates más en 15 y 16. Otro más emocionante en 18 y se acabó lo que se daba. Morales y Tomás metieron la guadaña y segaron, dejando a los azules en 22 Y van ustedes bien. Boletos a $4.80.

F. RIVERO.

Programa oficial para la función del miércoles 14, a las 8 y 15 p.m.

Primer Partido, a 25 tantos. Andrés y Mir. blancos, contra Morales y Escarza, azules. A sacar ambos del cuadro 10.

Primera quiniela a 6 tantos. Goyo; Morales; Andrés; Arrondo; Mir, Motrico.

Segundo partido a 30 tantos. Irigoyen III e Ibarlucea, blancos, contra Argoitia y Maguregui, azules A sacar ambos del 9 y medio.

Segunda quiniela a 6 tantos. Maguregui; Ibarlucea; Ferrer; Argoitia; Creus; Irigoyen III.

Tercer partido, a 30 tantos. Ferrer y Llano, blancos, contra Creus y Sarasola, azules. A sacar ambos del 9 y medio.

HANK MILLS GANO UNA CARRERA EN 'JEFFERSON PARK'

Y con esa victoria pudo reducir a un triunfo la ventaja que lleva Gilbert

NEW YORK, diciembre 13. (AP) Hank Mills superó a su rival en la lucha por los honores de premier jockey del año, Johnny Gilbert, al continuar ambos su combate en Jefferson Park hoy, logrando aquel reducir a un solo triunfo la ventaja que le lleva este último. Después de las carreras de hoy, Gilbert tiene 190 victorias y Mills 189.

Mills metió dos ganadores, incluyendo la victoria en la carrera estelar del quinto turno y en ambas ocasiones derrotó a Gilbert. Johnny, después de verse empatado en la contienda por el campeonato, salió adelante al meter a Deserve en la sexta carrera.

El muchacho de Colorado ganó con Burgoo en la segunda carrera, con Gilbert en place, sobre Zone. La carrera estelar fué estrictamente una lucha de dos caballos y dos jockeys, hasta el furlong final de la justa a tres cuartos de milla. Pero la monta de Mills probó ser la mejor y ganó fácilmente, mientras Gilbert sobre Indicative finalizaba fuera del dinero.

Camp Boss arrancó al frente, mientras Indicative comenzaba con lentitud para correr con velocidad luego. Estaban a igual altura al entrar en la recta, cansándose Indicative mientras Camp Boss soportaba una fuerte monta para triunfar.

SE INSISTE EN LA SUPRESION DE LA BABE DIDRIKSON

El Comité le dice a la atleta que se defienda con el anuncio original

NEW ORLEANS, diicembre 13 AP La Unión Atlética Amateur del Sur suspendió hoy a Mildred Babe Didrikson, famosa atleta, de toda competencia amateur, debido a un anuncio de automóviles en que apareció su nombre y su retrato recientemente.

Se tomó esta decisión después de investigaciones hechas por el comité de inscripciones de la Unión, que dijo hoy no estaban claros ciertos puntos y colocó el asunto en manos de sus superiores, para arreglar el problema.

Miss Didrikson ha negado que hubiera autorizado a la compañía de automóviles a utilizar su nombre para anunciar su producto.

Por otro lado, Lawrence Di Benedetto, presidente del comité de registros, dijo que los investigadores han podido saber que un anuncio, con la firma de Miss Didrikson, está en poder de la agencia de anuncios de New York, que tiene a su cargo la propaganda de los automóviles. La agencia, sin embargo, no ha querido proporcionar al comité una copia fotográfica del anuncio.

Hasta que no se publique el anuncio o se demuestre que no tiene la firma, el comité suspenderá toda acción final sobre el status amateur de Miss Didrikson.

Al suspender a Miss Didrkson, el comité le pide a ella que en descargo muestre el anuncio original, que está para publicarse, o una fotografía.

HOUSTON, Texas, diicembre 13. (AP) Mildred Babe Didrikson, brillante joven atleta de Texas, suspendida hoy por la Unión Atlética del Sur, declinó esta noche discutir el asunto y dijo que su resolución en el asunto, no lo había determinado.

«No decidiré hasta que vuelva a Dallas y hable con Foster Jacoby, (Comisionado de la A. A. U. allí) si apelaré la decisión o pasar ál profesionalismo de una vez», dijo. «Nada más tengo que decir».

CRAIG WOOD FUE EL VENCEDOR EN LA JUSTA DE GOLF

Ganó el título de Campeón Nacional y los $560 que había para el triunfador

SAN FRANCISCO, diciembre 13.—(AP).—El título del campeonato Nacional abierto de golf de San Francisco y $560 pasaron a poder de Craig Wood, de Deal, N. J., jugador profesional, al salir hoy rumbo al sur de California para tomar parte en los torneos invernales.

El player de 31 años, ex miembro del team de la Copa Davis, entró en posesión del primer premio al derrotar a Al Espinosa, de Akron, Ohio, en el final a 36 hoyos, ayer.

Los «fairways» helados y los «greens» cubiertos de hielo, dieron muchas dificultades a los finalistas.

Espinosa se puso al frente en el primer hoyo, finalizando los primeros 18 uno up, con un total de 41, 38, 79. Wood tuvo 42, 38, 80. El «par» del course de Lakeside es de 71.

Wood ganó el vigésimo para empatar el match y luego siguieron iguales en los próximos nueve hoyos. El veterano Espinosa tomó una delantera de uno up otra vez al llegar al trigésimo hoyo, pero Wood empató en el siguiente. Aquí se dió el punto decisivo del match. Al ganar el 32, Wood se puso al frente por vez primera. Tuvo un par de cuatro para el hoyo, mientras Espinosa empleaba un stroke más. Espinosa ganó $344 con runner up.

GEORGE NICHOLS PELEA EL DIA 30, CON YOUNG NORMAN POR EL TITULO

BOSTON, diciembre 12; (AP).—George Nichols, de Buffalo, reconocido el campeón lightheavy por la National Boxing Ass., arriesgará su título en una batalla a 15 rounds con Young Norman, de Wilton, N. H. en la Arena, el día 30. Ambos boxers, de acuerdo con el manager del Argonne A.A., han acordado depositar una garantía de $2,500

IRVING ASHKENAZY FUE VENCEDOR SOBRE JERRY PAVALEC POR KNOCKOUT

WEST PALM BEACH, diciembre 13. (AP.)— Irving Ashkenazy, 221 libras, de Gainsville, Fla., se anotó un knoc kout técnico sobre Jerry Pavalec, 208 libras, de Southampton, L. I., en el match estelar del programa semanal de boxeo de esta ciudad.

Pavalec no pudo reponder a la campana del cuarto episodio después de ser tumbado en el tercero.

MILAGROS DEPORTIVOS

«Snooks» Dowd, miembro del equipo de fútbol de la Universidad de Lehigh, realizó la carrera más larga que se recuerda en un choque de campeonato. Recibió un pase perfecto, corrió 70 yardas en DIRECCION CONTRARIA, y entonces, dándose cuenta de su error, volvió sobre sus pasos y cubrió todo el terreno que le separaba del goal line para anotar un TOUCHDOWN!

John A. Mc Mahon y Joe Hill fueron de pesquería al mismo río, pero en riberas distintas. Ambos lanzaron su anzuelo al mismo tiempo y sintieron la misma picada. Al tirar, se encontraron con que los dos habían pescado la misma «trucha».

Luis Felipe Gutiérrez firmo al negrito del Cerro para pelear con Seaman Watson, en enero 27

El combate se ha limitado a quince rounds y tendrá lugar en el ring de Madison Square Garden. Si el cubano derrota en esa pelea al inglés peleará con La Barba en febrero próximo

NUEVA YORK, diciembre 13, —(A. P.)—Luis Felipe Gutiérrez, manager de Kid Chocolate, anunció esta noche que había firmado a su muchacho para una pelea a quince rounds con Seaman Watson, campeón feather weight de la Gran Bretaña, debiéndose celebrar el bout en el Madison Square Garden el día 27 de enero.

Al firmar para el match Gutiérrez hizo dos cosas: pospuso su determinación de sacar a Chocolate de la división feather y hacerle aumentar de peso para pelear en la división light y deja el camino abierto para una pelea revancha con La Barba.

Gutiérrez informó a la Associated Press el domingo que probablemente no permitirá a Chocolate pelear otra vez en la división feather, porque se debilitaba mucho al hacer las 126 libras. Dijo que intentaba regresar a La Habana esta semana y comenzar su trabajo para aumentar el peso del Kid hasta llegar a las 129 libras y buscar luego una revancha con Tony Canzoneri.

Desde que Chocolate derrotó a La Barba el pasado viernes, los fanáticos han venido pidiendo una revancha que permita a La Barba otro chance por la corona feather. Los arreglos hechos hoy para la pelea de Chocolate con Watson, permiten esto.

En los acuerdos se dice que si Chocolate derrota a Watson, peleará con La Barba en febrero, no habiéndose determinado la fecha aún.

Si pierde con Watson, La Barba se batirá con éste y Chocolate con el ganador, dentro de treinta días.

En otro caso, si Chocolate se bate con La Barba y pierde, tendrá derecho a un match-revancha con La Barba dentro de un plazo de sesenta días.

Esto garantiza dos peleas, por lo menos, para el cubano y en ambas recibirá el 37 y medio por ciento del premio según dice Gutiérrez.

En el último match de La Barba Chocolate el Kid solo recibió el 27 y medio por ciento, pero Gutiérrez dijo que había terminado de ser generoso y que no permitiría a Chocolate pelear otra vez por menos del 37 y medio por ciento que le corresponde.

SUZARTE Y ESCOLAPIOS JUGARAN ESTA TARDE, EN EL FLOOR DE LA SALLE

Esta tarde a las cinco, tendrá lugar en el floor del Colegio La Salle el primer match de la serie especial que tienen que celebrar los teams del Suzarte, Escolapios y Cotorra para discutir el derecho a participar en la vuelta final del campeonato de los intercolegiales.

Están marcados para competir los muchachos del Suzarte con los Escolapios, esperándose un partido de interés. La entrada costará cinco centavos. El floor sallista está en 15 y C. Vedado.

CARNERA LE GANO A BIG BOY POR K. O. EN EL SEGUNDO

Los seconds del púgil de Minneapolis, lanzaron al ring la toalla en ese round

GRAND RAPIDS, Mich, diciembre 13 AP. Primo Carnera ganó por KO. técnico en el segundo round su pelea de esta noche con Big Boy Paterson, de Minneapolis, en un match señalado a diez rounds.

Los seconds de Peterson lanzaron la toalla al ring al caer su peleador a la lona por cuarta vez en el round.

Peterson, dos pulgadas más bajo que el italiano y pesando 57 menos fué el agresor en el primer episodio.

En el segundo sin embargo, dos izquierdas a la cabeza enviaron a Peterson a la lona por el conteo de siete. Una repetición del ataque le hizo caer por conteo de ocho y volvió a besar la lona por seis segundos, al recibir un derechazo a la quijada. Luego Carnera le persiguió hasta las sogas con golpes a la cabeza y cuerpo. La toalla fué lanzda, cuando el peleador de Minneapolis apenas si podía mantenerse en pie.

YOUNG GRANADO VENCIO POR K. O. EN EL CUARTO ROUND A NICK ANTONELLY

JACKSONVILLE, diciembre 13. —(A. P.)— Young Granado, de ciento veinticinco libras, noqueó a Nick Antonelly, de ciento veintiocho libras, de Brownsville, Nueva York, en el cuarto round de su match a

ERWIN RUDOLPH SE ABRIO PASO HASTA PRODUCIR UN TRIPLE EMPATE EN EL 10.

NUEVA YORK, diciembre 13 (A. P.)— Erwin Rudolph, de Cleveland, esta noche se abrió paso hasta un triple empate en el primer lugar del campeonato nacional de piña, derrotando a Walter Franklin, de Kansas City, en el game más reñido del torneo: 125 por 106.

El estado actual de los competidores es:

Player	G.	P.	T.
E. Rudolph, Cleveland.	4	0	53
R. Greenleaf, N. Y.	4	0	67
J. Caras, Wilm., Del.	4	0	65
A. Ponzi, Phila.	3	1	72
P. Natalie, Chic.	3	1	47
B. Allen, K. City.	2	2	46
F. Taberski, Schn., N. Y.	2	3	64
G. Kelly, Phila.	1	4	40
W. Franklin, K. City.	0	6	46
J. Mills, San José, Calif.	0	6	32

SE REANUDARA EL SABADO, LA SERIE DE BASKET DE JUNIORS

Con una ventaja de dos juegos por ninguno, a favor de los Pulgarcitos del Ferroviario, se reanudará el próximo sábado la serie decisiva del campeonato junior de basket ball entre los teams del Ferroviario y Deportivo de Cárdenas, que finalizará una de las dos contiendas anuales de la U. A. de A.

El tercer match se efectuará en el floor de los Pulgarcitos y el cuarto si es necesario, se jugará el domingo en el propio floor.

Si como todo el mundo espera triunfa el Ferroviario en la lucha, y el team del colegio La Salle alcanza su éxito en el campeonato intercolegial, es casi seguro que se organice la serie de estos dos clubs para decidir definitivamente la supremacía nacional entre junior y es como dinero en mano afirmar que esta serie especial vendrá a resultar en definitiva, la más sensacional del año, como ocurrió el año pasado con la de los propios Pulgarcitos y el equipo del club Atlético de Camagüey.

NO SE TOMARA EN CONSIDERACION A MISS M. DIDRIKSON

Para el premio de James Sullivan si la suspensión de ella se hace permanente

NUEVA YORK, diciembre 13. AP. Si la suspensión de Mildred Babe Didrikson por la Unión Atlética de Amateur se hace permanente, automáticamente quedará descalificada de toda consideración para el premio James E. Sullivan Memorial, dijo Daniel J. Ferris, secretario de la A. A. U.

El ganador de la medalla Sullivan es aclamado como el más notable atleta amateur.

El precedente de eliminar el nombre de Miss Didrikson, en caso de que se mantenga la suspensión, está bien establerido y ya que Eddie Tolan, ganador doble en los juegos olímpicos, no fué incluido en la lista que 600 cronistas de sports y oficiales votaran este año, ha pasado al profesionalismo entrando en la escena. Eleanor Holm y Helene Madison también está excluidas.

Ferris dijo que ningún otro nombre será usado para sustituir al de Miss Didrikson, debiéndose hacer la selección entre los restantes de la lista. Son ellos Mrs. Helen Wilis Moody, James Bausch, Ralph Metcalf, Bill Carr, Teniente George C. Calnan, Leo Sexton, Jack Shea Ralph Hill y Barry Wood.

SUSCRIBASE AL Diario de la Marina

F.C.D. 2016

Editado por la Compañía DIARIO DE LA MARINA (S.A) cuyo programa consiste: «en la defensa de los intereses generales y permanentes de la Nación cubana, de los especiales de la Colonia española establecida en la misma y de la unión y armonía entre los diversos elementos que conviven en el país.»—Artículo 1o. de los Estatutos.

D I A R I O D E L A M A R I N A

Fundado en 1832. Dirigido hasta 1919 por don Nicolás Rivero y Muñiz. Oficinas: Habana, Prado 103. New York, Joshua B. Powers Inc. 220 East 42 nd Street.

TELEFONOS: Dirección..... A-4151 — Quejas, Talleres y Correo ..... Administrador, Contador, Anuncios, Suscripciones.... M-7911—M-7912—M-7913 — Jefe Redacción: A-3205—Clasificados: A-3333 — Agencia de Marianao.. .. .. FO-7380

Precios de suscripción al DIARIO DE LA MARINA
Habana y Provincias:
Mes: $1.20 Trimestre: $3.25. Semestre: $6.25. Año: $12.00
Extranjero:
Trimestre: $4.25. Semestre: $8.00. Año: $15.00
Edición Dominical (Para el extranjero solamente):
Semestre: $3.00. Año: $5.00.

ARMONIAS

Burguesía Negra

Por GUSTAVO E. URRUTIA

UN ciudadano que acaso creyera conocerme, se ha servido invitarme para fundar, en el reparto donde ambos vivimos, un Tennis Club de "personas de vida independiente", o sea, de gente que no practique el servicio doméstico ni otros trabajos subordinados. Me excusé porque ni soy deportista, ni creo que estamos en horas de tennis, sino de integración cívica y de servicio social. A mayor abundamiento, porque, aunque nieto del príncipe africano Arebbwé Shoia Ibbwaró, siempre fuí refractario a las prerrogativas aristocráticas.

Veamos el criterio de este individuo, idéntico al de otras personas de color que son bien conocidas:

Los negros que por el estudio, los negocios, la burocracia, la política o lo que fuere, alcanzan el nivel de la pequeña burocracia, deben formar clase aparte, excluyendo de sus círculos y de todo contacto social a los domésticos, peones, limpiabotas, ordenanzas, etc.; a todos, en fin, los que desdeña la sociedad burguesa.

La clave de este pensamiento es, por una parte, mantener una burguesía negra expedita para la alternativa con la burguesía blanca; al costo, —digo yo— de asimilar todas las normas de ésta. Por otra parte, tiende a valerse de aquella exclusión social como acicate para que salgan del fondo popular los que apetezcan mejores consideraciones.

Esta, me parece una tesis errónea y egoísta. Hay error, porque la mediatización que sufre el negro es colectiva y requiere, por tanto, remedios colectivos, en masa. Personalmente Juan Gualberto Gómez, por ejemplo, siempre ha recibido el homenaje de los blancos, y, con todo, no se limitó a servir de modelo inerte para su raza, sino que en el plano político, —el primordial en su época— conquistó para ella consideración colectiva.

Hay error también, y además flaqueza, en cohonestar a estas alturas, el criterio medioeval de la clasificación por oficios. Al hombre debe medírsele por sus prendas morales y su mentalidad, lo mismo si es chofer que si es adinerado o universitario.

Hay, por último, egoísmo y vanidad en sustraerse de los dolores y del contacto de las masas desvalidas, so pretexto de que deben auto-superarse, aunque no se les preste para esto más ayuda que el espectáculo de una precaria burguesía burocrática.

Pero no es el caso, ahora, de atacar con filípicas semejante anacronismo, ni siquiera detenerse a contemplar el fracaso de las instituciones que lo mantienen. Con meras críticas incurriríamos en una incomprensión más grave todavía.

Lo que necesita esa gente desdeñada por las dos pequeñas burguesías, es que se movilicen los que le reconocen todos sus derechos humanos y se acerquen a ella con ánimo fraterno, a fin de que le den luces de cultura y derroteros prácticos que la capacite para contribuir a solucionar el problema cubano, como parte del problema universal de esta hora.

Esas clases primarias, blancas y negras, tienen voz, voto y actividad en la gobernación de nuestra patria: son técnicamente responsables de nuestro destino nacional y precisa ponerlas en aptitud de serlo prácticamente.

Hay que hacerles comprender la génesis histórica de nuestros males presentes y los procedimientos cívicos que pueden remediarlos, fundados en una inteligente cooperación colectiva. Que en una democracia como la nuestra, no puede haber paz, orden ni bienestar públicos, sin que cada cual cumpla la misión que las instituciones le confieren; misión que, por desidiá o ignorancia, hemos dejado concentrar en un pequeño grupo de políticos que no será responsable mientras las masas no tengan un concepto cabal de su propia responsabilidad.

Esta labor activa y práctica, es la que me propongo emprender ahora, después de varios años de propaganda impresa.

Será una obra abierta, pero no ruidosa. Es cosa de constancia y abnegación, muy superior a las posibilidades de un solo hombre. Me iluminan, me alientan y me ayudarán por ahora, unos cuantos amigos negros y blancos, dispuestos a prestar a nuestro pueblo este servicio social.

Esperamos que, una vez en marcha, acudan otros que todavía están retraídos, y hasta algunos como mi buen camarada el coronel Lino D-ou, leal mantenerdor del espíritu aristocrático del Club Atenas; espíritu que él sintetizó en este postulado exclusivista: "Atenas no es un Jordán reivindicador, sino un acogimiento para los redimidos."

¿Pueden los cubanos, y, sobre todo, los negros, seguir manteniendo semejante filosofía? ¿No será preferible acompasarnos al ritmo de nuestra hora y salir en busca de los más infelices? Necesitamos un Jordán de generosidad inagotable, y creo que podremos contar con Lino D-ou, quien tanto ha hecho en cuarenta años de su vida por los negros y por la patria.

x x x

El señor José Manuel Llerena corresponde a mi ruego de que sustancie la acusación que me hacía en su carta que publiqué el sábado último, con otra carta en la cual se sirve decirme:

Que él es un hiperestésico.

Que huye de la polémica como de la peste.

Que tiene por infecundo el empeño de mejorar nuestras costumbres.

Que estas cuestiones deben ser tratadas y vistas con lentes de un mejor acercamiento entre individuos que juntos lucharon y juntos murieron por los ideales de independencia.

Que él y su difunto hermano Joaquín, dieron pruebas el año 10—¿no será el 12?—de su amor a una raza tan utilizada siempre y siempre tan maltratada.

Y para probarme que yo estoy haciendo labor disociadora y anticubana, reproduce los siguientes párrafos del artículo mío que suscitó su protesta:

"Hemos visto que el afrocubano tiende a la unificación racial de nuestro pueblo por la vía igualitaria, y que el blanco busca esa misma unidad por la absorción del negro, manteniéndolo en un plano subordinado.

"A la larga se llegará fatalmente a tal emparejamiento, por una vía o por la otra; pero el método del negro es de cohesión social, mientras que el del blanco es de disolución."

Dice que "con esto basta", y yo también lo creo.

SALVAMENTOS HECHOS POR GUARDACOSTAS

Más de cinco mil personas fueron libradas de morir en el curso del año último

WASHINGTON, diciembre 13. AP. Un breve informe da cuenta ayer de que el servicio de guardacostas de los Estados Unidos ha salvado a 5.214 personas que se encontraron en peligro durante el año que terminó el 30 de junio.

En pocas líneas de elogio para el personal, el contralmirante H. G. Hamlet da a conocer estadísticas sobre las actividades de sus subalternos lo mismo en la helada Alaska, azotada por galernas, como en el norte del Atlántico, infestado de icebergs y en más plácido servicio de asistir a las regatas internacionales de yates.

Refiriéndose a una de las misiones del servicio, dice en su informe anual el contralmirante Hamlet:

«La misión de impedir el contrabando de licores desde el mar se ha desempeñado satisfactoriamente durante el año con resultados bastante provechosos teniendo en cuenta las dificultades y perplejidades del problema.

»La situación del contrabando como en todo sigue siendo prácticamente la que existía el año precedente. Ha habido, como es natural, alguna baja en el volumen de las cantidades de licores traídas a las costas de los Estados Unidos para introducirlas clandestinamente en el territorio, pero tal contracción nada representa.»

El servicio abordó a 102.268 barcos y examinó sus documentos, dió cuenta de 2.358 barcos que violaron las leyes e impuso multas por valor de $300.756. Los aeroplanos del servicio de guardacostas volaron un total de 93.750 millas y estuvieron en el aire 1.250 horas durante el año.

Era italiana la mujer que desmembraron

El autor del horrendo crimen confesó haberle dado muerte «a patadas» y descuartizado

ROMA, diciembre 13. (AP) El misterioso suceso criminal ocurrido hace tres semanas cuando fueron halladas tres maletas conteniendo los restos descuartizados de una mujer, fué aclarado hoy con la confesión de César Servietti, de 47 años, vecino de Subiaco.

Las autoridades aseguran que la víctima fué Paulina Corietti de Assisi, novia de Servietti.

Servietti, según la policía, ha confesado que mató a la Corietti a puntapies en su apartamento de Spezia, durante un altercado. El matador fué detenido por informes dados a la policía por un hermano de la víctima.

El misterio causó honda sensación en toda Italia.

Del Lejano Ayer

Hojeando la Colección del DIARIO — Por R. A Catalá

Para el observador imparcial de aquella tragedia, lucha enormemente desigual, que fué la conquista de la Habana por los ingleses en que la imprevisión y el descuido tuvieron que hacer frente a la organización militar más formidable que había cruzado los mares, la figura del confiado gobernador Prado Portocarrero fué más digna de compasión que de censura, porque es evidente que al convencerse que tenía delante a más de doscientas cincuentas velas enemigas—que en su tribulación le parecerían muchas más—su ánimo debió estar durante algunas horas en un completo estado de aplanamiento.

Hubiera sido del mayor interés para la historia el haber podido conocerse el acta de la primera sesión de la **Junta de guerra** reunida, a la carrera, aquella tarde memorable del seis de junio de 1762. Presidida por Prado, símbolo del desaliento, formaban la junta el almirante Gutiérre de Hevia, marqués del Real Transporte, como vicepresidente por ser el marino de más alta graduación en el puerto; el ordenador de marina, Lorenzo Montalvo; el coronel del batallón **Fijo** de la Habana, Alejandro Arroyo; el ingeniero Teniente Coronel Baltasar Ricaud, (el coronel había muerto de fiebre amarilla); los capitanes de todos los navíos de guerra fondeados en la bahía y dos personajes, de tránsito, de la más alta graduación militar, que se consideró que por derecho propio debían figurar y que fueron las dos figuras más inútiles y muchas veces impedimenta de la junta: eran éstos el teniente general José Manso de Velasco, primer conde de Superunda, casi valetudinario por los años, que acababa de ser relevado del virreynato del Perú; y el marical de campo Diego Tabares, tan anciano como Velasco, aunque no tan achacoso, pero que por razones de salud había abandonado la capitanía general de Cartagena. Secretario de aquella solemne junta fué nombrado José García Gago, que por ser capitán del regimiento de **Africa** y tener la tez tostada, se le conocía por el **Africano.**

Aquella junta procedía a ciegas. No tenía la menor idea de la fuerza con que iba a enfrentarse. Todo lo ignoraba. ¿Sabía acaso, los preparativos extraordinarios que realizaba Inglaterra? En la Gran Bretaña acababa de dejar la dirección de los asuntos públicos el gran estadista Guillermo Pitt — que tan bien había encarnado el alma del pueblo inglés—y su sucesor, el honorable Bute, no podía oponerse a las orientaciones que su antecesor había señalado a la política colonial inglesa de acuerdo con las aspiraciones populares, por lo que al declararse la guerra a España no tuvo más remedio que llevar adelante el plan concebido por Pitt, cuando se enteró de la cláusula secreta del **Pacto de Familia:** arrebatar a España la isla de Cuba y Panamá, lo mismo que las Filipinas y quitarle a Francia el Canadá y todas las colonias que fuera posible, en una palabra, redondear el sueño de Inglaterra de ser dueña y señora de todos los mares. La invasión y conquista de la Habana había sido, desde principios del siglo XVII, ideal más o menos encubierto del almirantazgo inglés, que no había podido realizar por diversos motivos. En los anales de la lucha persistente de las potencias europeas queriendo quitar a España sus posesiones de las Indias, aparece constantemente el 'peligro inglés' como una amenaza de conquista, o de simple invasión para el saqueo o la exacción, unas veces como corsario, otras como simple pirata, como bucanero o filibustero y aun como disimulado **hermano** de la costa y también como audaz rescatador o contrabandista cobijado por la progresista bandera del comercio libre. La Habana había vivido dos siglos enteros de zozobra esperando la temida invasión. Los menos versados en la historia antigua de Cuba saben cuántas veces escuadras formidables, mandadas por los más intrépidos marinos ingleses, se habían presentado ante el litoral habanero, amenazando atacar el puerto y tomar la ciudad. Los nombres de Hossier, Hawkins, Drake, Parker, Vernon, Knowles y otros tan afamados como ellos, dirigían esas fuerzas navales y a pesar de la efectividad de sus unidades de combate y su valor probado, nunca pasó de amago el ataque e invasión de los ingleses a la capital de Cuba. A lo sumo, pudo tomarse como un bloqueo. La posesión de la Habana era, sin embargo, latente objetivo de sus operaciones marítimas, sobre todo desde que el conde de Cumberland en 1600 había recomendado la conquista de Cuba, "la isla encantada", como él la llamaba. De eso había oido hablar en la familiaridad de los cuarteles ingleses durante su cautiverio el jefe de una de las secciones de la "Armada Invencible" Pedro Valdés, prisionero en esa acción y que luego fué gobernador y capitán general de Cuba. En 1605 llegó a tener tal seguridad el rey Felipe II de que los ingleses invadirían La Habana, que mandó a la carrera fuerzas navales de emergencia para socorrer la ciudad, fuerzas que se conocieron con el nombre de "Armada punitiva", de muy poca efectividad, por cierto, en el caso de que la anunciada invasión inglesa hubiera sido una realidad. A fines del siglo XVII una voz autorizadísima recomendaba a los ingleses la conveniencia de poseer la Habana: fué la del notable hombre de negocios y estadista William Paterson, uno de los fundadores del poderoso Banco de Inglaterra, que vino a América con un plan—que fracasó—de conquistar y colonizar un puerto en el golfo de Darien para establecer allí el centro o estación (puerto franco) en el comercio libre de América. Profetizó entonces aquel genial escocés la independencia de las colonias inglesas del norte en plazo proximo y su engrandecimiento futuro, sugiriendo a Guillermo III la conveniencia de apoderarse de Cuba para contrarrestar la preponderancia que había de alcanzar la poderosa república, cuya incubación advertía aquel inglés clarividente ochenta años antes de que apareciera en el concierto de las naciones.

Esa sugestión de Paterson arraigó en la opinión popular y fué frecuente que la prensa de Londres de aquellos tiempos pidiera una iniciativa parlamentaria para que el poder naval se hiciera sentir en América con la conquista de un lugar "tan privilegiado y estratégico" como la Habana. La revista técnica **London Magazine** publicaba en 1740 un plano de dicha ciudad con interesantes noticias sobre su defensa, como indicación del viejo propósito de conquistarla, mientras que el almirante Vernon, no pudiendo hacer otra cosa, intentaba fundar en la entonces inhospitalaria costa de Guantánamo la efímera "colonia de Cumberland", en que los mosquitos más que las armas, los obligaron a reembarcarse. En 1757 el almirante Knowles entregaba en el departamento de marina de su país un proyecto para el ataque y toma de la Habana, como resultado de observaciones personales realizadas durante una visita que hizo de incógnito a dicha plaza o bien como conductor de los efectos navales que España compró a Inglaterra para su astillero de la Habana, durante la larga tregua del reinado de Fernando VI. El proyecto de Knowles, aunque aprobado por el duque de Cumberland, tio del Rey Jorge III, había sido archivado y al romperse las hostilidades en 1762, se desenterró y con algunas variaciones que le fueron hechas por Lord Anson, jefe de la marina entonces, se resolvió ponerlo en ejecución. Parte principal de ese plan era la conquista de la Habana. Ya habían quitado a Francia todo el Canadá y la mayor parte de las colonias antillanas y el pabellón tricolor solo ondeaba, por tanto, en la parte occidental de la isla Española o Santo Domingo. Las operaciones sobre Cuba podían hacerse con plena confianza de éxito, puesto que a las fuerzas navales disponibles podían unirse las que estaban en América, despreocupadas ya de toda otra atención o vigilancia, desalojados como habían sido los franceses de los mares de Indias. Y así fué en efecto. La oportunidad era decisiva para los ingleses y supieron aprovecharla admirablemente.

Nada de eso sabían las autoridades coloniales españolas, dispuestas siempre al heroismo, pero generalmente ignorantes de los preparativos que hacían sus enemigos. Fanáticos religiosos confiaban demasiado su suerte a la Divina Providencia, y aun a las Animas Benditas, como es fama que hacían, con todo fervor, en su tiempo, el almirante Laiaspuru y el mismo rey Felipe II.

A ese pertinaz desconocimiento se debió el sello de incertidumbre y confusión que llevaron las resoluciones de aquella Junta de Defensa de la Habana que empezó a deliberar en la histórica tarde del 6 de junio de 1762, de memorable recordación.

LA EXPOSICION DE PAISAJES DE ROBERTO VAZQUEZ, EN EL CIRCULO DE BELLAS ARTES

Hoy se inaugura en los artísticos salones del Círculo de Bellas Artes, la exposición de paisajes debidos al selecto pincel del joven pintor cubano señor Roberto Vázquez.

Esta exposición de paisajes promete tener un resonante éxito, ya que el joven Vázquez cuenta entre sus obras verdaderas obras artísticas, trozos de nuestra naturaleza, llevados al lienzo bellamente.

Deseamos éxito al novel pintor que promete mucho para el futuro.

Esta Exposición quedará abierta hoy a las seis de la tarde.

No se precisa invitación.

Gandhi aplaza el ayuno que ha proyectado

Por medio de un referendum quiere conocer previamente, cuál es la opinión pública

POONA, Indostán, diciembre 13. (AP.)—Mahatma Gandhi, jefe nacionalista, aplazará indefinidamente el ayuno que se proponía comenzar el día de Año Nuevo como protesta contra una orden que impide a los «intocables» penetrar en el famoso templo de Guravayoor.

Esto se supo hoy en una carta que Gandhi escribió a uno de los jefes de las clases deprimidas. Dice que el ayuno será aplazado en el caso de que un referendum por parte de los hindúes dentro del radio de diez millas, a contar desde el templo, revele que la mayoría se opone a que se abra el templo a los intocables.

Cuando recientemente dió su consentimiento para que se efectuara el referendum, Mr. Gandhi dijo que creía que la mayoría de los fieles es partidaria de que se abra a todos los hindúes. Si el referendum le diera la razón, dijo que comenzaría el ayuno, que será el tercero en el espacio de pocos meses. Si no, agregó, esperaría a que la opinión pública fuese más favorable y entonces intentaría que se abriesen las puertas del templo a los intocables.

Una facción hindú aprobó anoche una resolución condenando los ayunos de Gandhi y pidiendo que abandone esta forma de «coacción» para obtener reformas. En un discurso Jannadas Mehta, presidente de la conferencia, acusó a los hindús en general de permitir que un solo hombre decida todas las cuestiones públicas y agregó: «Si ese mal no fuera bastante, Mr. Gandhi ha dicho últimamente que todo lo que dice, hace o siente se realiza a presencia de Dios.»

EN LA MISERIA EL PRIMER AVIADOR QUE CRUZO SOBRE LOS ANDES EN EL AÑO 1918

SANTIAGO DE CHILE, diciembre 13. AP.—La prensa de esta capital recuerda hoy el primer vuelo trasandino, de Santiago a Mendoza, República Argentina, hecho el 12 de diciembre de 1918 por el entonces teniente chileno Dagoberto Godoy. El periódico «Noticias» se lamenta diciendo que este gran aviador se halla viviendo en la mayor miseria en Temuco. Su único medio de vida es una pequeña pensión que le concede el gobierno, como militar retirado.

TRIUNFO DE UNA SEÑORITA TOGADA

La Sala de lo Civil de la Audiencia de la Habana ha confirmado en todas sus partes el fallo del Juez de Primera Instancia del Este, que declaró con lugar la demanda de menor cuantía que, en cobro de pesos, estableció el Procurador Luis Castro Parera, bajo la dirección de la doctora señorita Aurora Castro, abogada de esta capital, a nombre de la casa de Tellechea, Peña y Co. S. en C. contra los herederos de José García Cuervo, quienes son condenados a pagar a la actora la suma de $576.00, sus intereses legales y las costas de la primera instancia.

PROTESTA EL ENCARGADO DE NEGOCIOS DE ESPAÑA ANTE NUESTRA SANIDAD

Se queja de las frecuentes inspecciones que se giran a la casa de una compatriota en la carretera de Managua. Malas las aguas de consumo de Santiago de Cuba. Denuncia grave

Por conducto de la secretaría de Estado el encargado de negocios de la Embajada de la República Española en la Habana, se ha dirigido a la secretaría de Sanidad y Beneficencia protestando en nombre de una ciudadana hispana de lo que ella considera un abuso de nuestras autoridades sanitarias.

Aunque sobre este particular se guarda gran reserva sabemos que en una casa de la carretera de Managua reside la señora Serafina Hermida, cuya casa, según ella ha denunciado a la Embajada, es constantemente registrada por autoridades que se dicen son del departamento de Sanidad. Se nos asegura que los registros son tan frecuentes que Serafina ha formulado la queja pidiendo protección al representante de su país.

El secretario de Sanidad, con tal motivo, ha dispuesto una investigación a fin de conocer cuáles funcionarios del departamento giran inspección a la residencia de la Hermida y en que fundan la frecuencia de las mismas.

IMPOTABLES LAS AGUAS DE SANTIAGO DE CUBA

Continúan constituyendo una amenaza para los vecinos de Santiago de Cuba, el agua del acueducto que vienen tomando, según se desprende de los informes que rinde periódicamente el Laboratorio Nacional, seccion de Oriente.

Ayer el director de Sanidad recibió otra comunicación del doctor Salazar, director del Laboratorio, dándole cuenta de haber practicado un análisis a una muestra de agua tomada en la casa calle Antúnez número 8, reparto San Pedrito, habiendo obtenido la presencia de ciento ochenta colonias de gérmenes fermentativos por centímetro cúbico y diez bacilos del grupo Coli, por centímetro cúbico.

ALAMBIQUE PERJUDICIAL

La secretaría de Sanidad ha ordenado al jefe local de Camagüey, proceda a investigar si es cierto que en la casa calle Alfredo Adán número 64, en dicha ciudad, existe una fábrica de vinos y productos análogos, que viene trabajando irregularmente, con grave perjuicio para la salud de los vecinos. Una carta firmada por más de cincuenta vecinos de los contornos a la casa citada, informa al doctor Céspedes que la referida industria no tiene desagüe para sus desperdicios, mostos, etcétera, por cuyo motivo la fetidez es insoportable por los alrededores.

EL SERVICIO DE HIGIENE INFANTIL

El doctor Céspedes, secretario de Sanidad aprobó ayer la solicitud hecha por el doctor Infante, jefe local de Santiago de Cuba, quien en telegrama impuesto anteayer, recomendaba la reposición de la señorita Serafina Palma, en el cargo de enfermera, que durante quince años desempeñó con acierto en el servicio de Higiene Infantil y la cual había sido declarada cesante en el reajuste último. Para nombrar a la señorita Palma será declarado cesante el empleado Felipe Herrero, auxiliar clase segunda.

Termina el doctor Infante informando que tratará de atender el referido servicio de Higiene Infantil con los pocos recursos con que cuenta la jefatura a su cargo.

CLAUSURA

Fué aprobado ayer el informe rendido por el doctor Angel Madan, recomendando la clausura de la casa San Antonio y Oeste, en esta ciudad, debido a sus malas condiciones sanitarias.

LA ASOCIACION DE LA PRENSA, SE REUNIRA EL PROXIMO MIERCOLES. 21

El presidente y el secretario de la Asociación de la Prensa de Cuba han citado a todos sus miembros para que asistan a la sesión ordinaria de la junta general que tendrá lugar en el local social el día 21 de los corrientes, a las dos de la tarde.

En dicha junta se tratarán los siguientes extremos:

Informe de los trabajos de la directiva durante el año.

Balance de la Tesorería.

Asuntos generales y elecciones de la junta directiva.

La Asociación de la Prensa—Avenida de la República, 114—se vera esa fecha muy concurrida, debido a los interesantes asuntos que se tratarán en dicha junta.

FUE AUTOPSIADO EL CADAVER DE «EL DUENDE»

La autopsia—practicada ayer—del cadáver de «El Duende», muerto tras realizar un robo, la víspera, en Lagunas, 45, probó haber sufrido la fractura del cráneo, causa instantánea de su fallecimiento.

El cadáver fué entregado a sus familiares y las prendas que se habían ocupado judicialmente en los bolsillos de «El Duende», reintegradas a su dueña.

UNA FRASE DE «EL DUENDE»

Cuando era preguntado por qué no le gustaba ir acompañado a realizar un robo, siempre contestaba, «que más valía andar solo, que mal acompañado», y también que, a la hora del reparto, siempre solía ser de disgusto, pues los cómplices no se contentaban y siempre deseaban mayor cantidad que la que les pertenecía.

LOS PAGOS DE AYER EN OBRAS PUBLICAS

Por la Pagaduría Central de Obras Públicas, se pagó ayer el mes de agosto, o sea dos quincenas, al personal de Saneamiento de la ciudad de la Habana. También cobró el mes de agosto, el personal de plantilla.

El señor Fernández, Pagador y Colector Central, nos informó de que se estaba pagando ayer en la provincia de Pinar del Río, al personal de plantilla el mes de junio, y se preparaba el pago en las demás provincias.

Durante esta semana se harán diversos pagos en otros sectores de la Secretaría de Obras Públicas, y en provincias.

De Día en Día

A Gandhi le ha salido un competidor en el pueblo judío.

Es un joven profesor de filosofía, llamado Arthur Krauss, que está residiendo en Nueva York.

Y le llamamos competidor y no imitador del maestro hindú, porque él se ha declarado también en huelga de alimentos, pero "con la intención de ir hasta el final"; no para llegar hasta las puertas de la Eternidad y limitarse a mirar por el ojo de la cerradura.

Los motivos que alega el joven Krauss para tomar esa determinación, son de altruismo indiscutible.

Está dolido de los malos tratos que Polonia les da a los hebreos (¡y pensar que aquí les llamamos a estos, polacos!); y desesperado por el poco caso que le han hecho en sus campañas contra tamaña tropelía, dice que "vale más retirarse del escenario en que habita una humanidad tan perversa".

Su juicio sobre esta raza de bípedos que puebla la Tierra es tan fundado, que uno no tiene fuerza moral para decirle al joven Krauss que desista de sus fúnebres propósitos.

¡Todavía si hubiera la esperanza de que las cosas fueran a variar!...

Pero, en cambio, si nosotros estuviéramos cerca de él, le aconsejaríamos que no incurriera en el mismo error de tantos otros que apelaron a ese método para huir de la vida.

Hay, en efecto, cien sistemas menos crueles: el revólver, la cuerda ensebada, el lanzamiento, el puñal...

Y aun, si se empeña en morir por la vía digestiva, puede hacer algo, que además de ser menos inhumano, es más original: coger una indigestión todos los días (hoy de cangrejos, mañana de calamares, otro día de pavo trufado) hasta reventar cuando lo dispongan los hados, de acuerdo con los jugos gástricos.

Tiene hasta la ventaja de que, a veces, el sistema fracasa y el que lo intenta engorda, y, naturalmente, se vuelve optimista.

TARTARIN DE TARASCON.

Los Reyes Magos están agradecidos por nuestra propaganda en beneficio del comercio en general

Habana diciembre 10 1932.
DIARIO DE LA MARINA.
Señor Director:

Muy señor nuestro y admirado amigo:

No podemos silenciar sin pecar de ingratos por la parte que nos corresponde, nuestro agradecimiento más sincero a ese querido DIARIO DE LA MARINA, por el anuncio a plana entera, dedicado para estas próximas fiestas de Navidad y en beneficio del comercio en general.

En la situación que estamos atravesando, en que no podemos anunciar,—no por falta de deseos que son muy grandes de hacerlo y además muy necesario, sino por falta real del efectivo conque atender una obligación más cuando ya hay otras adquiridas agobiantes, es muy de agradecer ese acto espontáneo de ustedes que con un muy elevado y acertado criterio comercial para un futuro más próspero—y que Dios quiera sea pronto—cubren en este momento y desinteresadamente, una necesidad de propaganda que nos benefica en general.

Reciba señor Director el testimonio más sincero de nuestra gratitud quedando de usted attos. amigos ss., q. e. s. m.

Lorenzo García S. en C.
Los Reyes Magos, Juguetería.

ESTADO DEL TIEMPO

Nota del mediodía del martes:

Hay una perturbación en la parte Sur de California, afectando a la región noroeste de México y porción suroeste de los Estados Unidos, extendiéndose la baja presión hasta la mitad occidental del Golfo de México. En Cuba, Atlántico hasta la zona de las Bermudas y en la porción sudeste de los Estados Unidos la presión es ligeramente alta con buen tiempo.

Pronóstico para el miércoles: De modo general, buen tiempo, subiendo algo las temperaturas. Vientos principalmente del este al sur, flojos a moderados.

Observatorio Nacional.

TEMPERATURAS EN CENTIGRADOS

Durante las últimas 24 horas se han registrado en la Habana, las siguientes temperaturas en centígrados:

Máxima, 29-8.
Mínima: 19-3.
Media: 24-5.

"Alimente al Bruto"

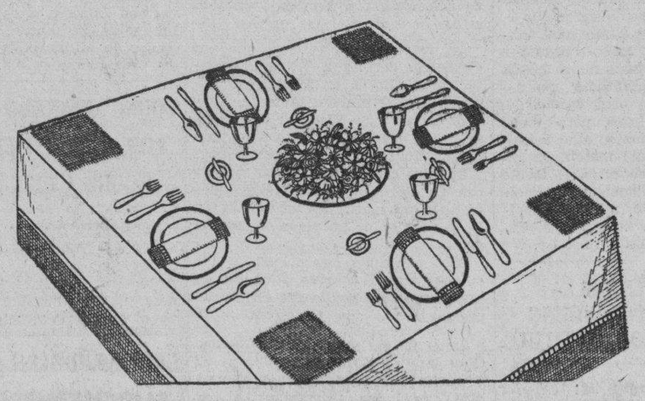

APESAR de los progresos del feminismo, el mejor negocio de las mujeres es el hombre. Y aunque nosotros creemos que la mujer es superior al varón en todo, somos lo bastante anticuados para sostener con firmeza inquebrantable que el desenvolvimiento supremo de sus potencialidades está en el HOGAR.

Por admitir este postulado como un dogma, EL ALMANAQUE DE EL MUNDO para 1933, como los anteriores, dedica al HOGAR la mejor, más nutrida y selecta de sus secciones.

Estando esta Sección a cargo de una joven dama de inteligencia brillantísima, Berta Arocena de Martínez Márquez, cada año se renueva, en cada edición presenta distintas facetas.

Se nos ocurre que Berta mira a sus hermanas como guerreros que deben prepararse para esa lucha formidable de la conquista del compañero y les ofrece consejo, les entrega armas filosas, y les enseña cómo servirse de ellas.

Recoge la frase tan en boga entre las anglosajonas, de "feed the brute"—"dele de comer al bruto"—y publica maravillosas recetas de cocina, pensando quizás que a "estómago sano, corazón contento".

Y luego sigue con una exposición admirable para conservar la belleza, la pureza de las líneas en el adorable cuerpo femenino, dietas científicas, ejercicios corporales, todo lo que requiere el cuidado de Eva, que quiere ser Venus y Diana, odalisca mora y mujer de negocios capaz de usar a su hombre y llevarlo sonriente mostrando orgullosamente la coyunda como si fuera corona de laurel.

Es admirable esta Sección del Hogar de "EL ALMANAQUE DE EL MUNDO" para 1933 que sale a la venta el [illegible] de diciembre, al precio de VEINTE CENTAVOS.

Sres. Agentes: Si tenéis alguna duda sobre el monto de vuestros pedidos, consultad a vuestras esposas. Ellas os darán la respuesta inteligente y apresurarán vuestras órdenes al Departamento de Circulación.

M.E.C.D. 2016

INFORMACION CATOLICA

HONRAS FUNEBRE POR EL ETERNO DESCANSO DE MONS. BLAZQUEZ

...lebrado solemnes honras fúnebres en la Capilla de San Carlos y San Ambrosi odel Seminario Conciliar Interdiocesano de las Provincias eclesiásticas de Cuba, por el eterno descanso del ilustrísimo y reverendísimo señor Alfonso Blázquez y Ballester, que por espacio de 23 años desempeñó el cargo de Rector, tan a satisfacción que la Santa Sede le otorgó el título de «Doctor Honoris Causa» en premio a su meritorio gobierno.

Monseñor Blázquez había nacido en Cuba, partiendo para España a la edad de nueve años avecindándose en Tuy en cuyo Seminario estudió la carrera eclesiástica y cantó su primera misa. Vuelto a Cuba fué teniente cura de Regla, párroco de Güines, secretario del primer Obispo de Pinar del Río, monseñor Braulio Orúe, Rector del Seminario, párroco y monseñor de Manzanillo por nombramiento directo de la Santa Sede, Canónigo Lectoral y Penitenciario, Juez sinodal y Censor Eclesiástico.

Muy sobresaliente en Filosofía, materia de su preferente enseñanza en el Seminario.

Murió al amanecer del 6 de diciembre actual en el Hospital de Paula, víctima de una afección cardíaca a los 53 años de edad.

En las Honras del Seminario oficiaron los Profesores Padre Rafael Fraga, Angel González y Agustín López.

De acólitos sirvieron los seminaristas Raúl Martínez, Francisco Biel sa y Fernando Fernández.

El coro de la capilla del Seminario con los Padres Franciscanos Pablo Salinas y Justo Anasagastegui y el profesor José Rodríguez Pérez, bajo la dirección del reputado profesor de música y canto del Seminario R. P. Francisco José Larrea y acompañados al órgano por el maestro de la Capilla Catedral, señor Luciano Palau, interpretaron magistralmente la misa y comunión de Haller, mereciendo unánimes alabanzas del numeroso y distinguido auditorio el cual integraban los Muy Ilustres Canónigos Monseñor Santiago G. Amigo y Monseñor Guillermo González Arocha; los señores curas párrocos de la Arquidiócesis, representaciones de las Comunidades religiosas, de las V. O. Terceras de San Francisco y Santo Domingo de Guzmán, a esta última pertenecía el finado, Archicofardía del Santísimo Sacramento de la Catedral, de la cual era Consiliario el Caballero de San Gregorio el Magno doctor Ramón G. Echevarría, Director del Hospital de Paula y presidente general de la Anunciata y numeroso concurso de seglares.

Una comisión de alumnos y el Padre Mendiola, inspector del Seminario, atendieron a los asistentes con gentil cortesía.

El Padre Mendiola tuvo especiales atenciones para los representantes de la prensa, que mucho le agradecemos.

El DIARIO DE LA MARINA reitera su profundo pésame a los profesores y alumnos del Seminario por la irreparable pérdida de monseñor Alfonso Blázquez.

El Padre Mendiola a nombre del párroco de Jesús del Monte y profesores del Seminario, R. P. José Rodríguez Pérez, invitó para las honras, que en la iglesia parroquial de Jesús del Monte se han de celebrar el jueves 15, a las nueve de la mañana.

MATINEE EN BENEFICIO DE LAS CANASTILLAS DE LAS HIJAS DE MARIA

Hijas de María Inmaculada y Santa Teresa de Jesus.

Matinée literario musical a beneficio de las Canastillas del Niño Pobre.

Domingo 18 de diciembre de 1932 a las 3 p. m. en el salón de actos de la parroquia.

PROGRAMA

Primera parte.

I. Himno Nacional, señorita Mariana Avilés.

II. «Volvemos a las andadas» (Dos palabras) por la señorita Carmelina Brunet.

III. Solo de piano por la señorita Mariana Avilés.

IV. Recitaciones por la señorita Carmita Raviña:

V. Duo cómico por la señorita Encarnita Rivero y el señor Armando Trelles.

VI. Canciones y pregones par la señorita Ester Borja, acompañada al piano por la señora Ernestina Lecuona.

VII. Recitaciones a dos voces por la señorita Marta Azpiazo y el señor Miguel Llao.

VIII. Canciones por la señora María Cervantes de Aulet.

Segunda parte.

«Mi cara mitad», comedia en dos actos, original de Miguel Ramos Carrión, interpretada por el cuadro de declamación que dirige la señora Enriqueta Sierra.

Notas: 1a. La entrada será por la calle de Concordia.

2a. Si usted quiere asistir a este festival contribuya con la limosna de veinte centavos y alquiera su localidad en la Iglesia del Carmen.

VARIOS CULTOS QUE SE ANUNCIAN PARA MAÑANA EN DIVERSAS IGLESIAS

EN JESUS DEL MONTE

El R. P. José Rodríguez Pérez Párroco de Jesús del Monte, invita por este medio al Venerable Clero regular y secular, a las Asociaciones católicas en general, a las solemnes honras fénebres que a las 9 de la mañana, celebrará por el eterno descanso de Monseñor Alfonso Blázquez y Ballester, Rector del Seminario de San Carlos y San Ambrosio de la Habana, fallecido el día 6 del actual en esta ciudad.

El Padre Rodríguez cursó sus estudios en el período de su Rectorado.

Hoy sacerdote del Altismio y profesor del Seminario, en el cual se formó, quiere demostrar su gratitud a su antiguo profesor y afecto fraternal al que en la actualidad era compañero en el profesorado de nuestro máximo centro docente eclesiástico.

El Padre Rodríguez, hace un llamamiento especial a los que como él han sido alumnos de Monseñor Blázguez.

EN LOS REDENTORISTAS

Tendrán lugar los cultos de los Jueves Eucarísticos. A las 7 y media a. m. Misa de Comunión general dirigida por un Padre Pasionista. A las 5 de la tarde solemne Hora Santa Eucarística con sermón.

EN LA PARROQUIA DEL SANTO CALVARIO

A las 5 de la tarde los piadosos ejercicios de los Quince Jueves.

Predica el párroco R. P. Sebastian Hernández.

La parte musical será desempeñada por los tres coros que dirigen las distinguidas señoritas Petronila Pichardo, Panchita Muñiz y Sofía Navarro.

La Parroquia del Calvario, se halla situada en la Calle 2 número 1 entre Lagueruela y Gertrudis (Víbora).

EN SAN NICOLAS DE BARI

Los solemnes cultos de la Archicofradía de los Jueves Eucarísticos:

Por la mañana a las 8.

Por la tarde a las 5, Hora Santa y Sermón.

EN LOS CARMELITAS DEL VEDADO

A las 8 y media a. m. los solemnes cultos de los Quince Jueves.

EN LOS CARMELITAS DE LA HABANA

A las 9 a. m. misa cantada, sermón y ejercicio del Triduo, que a San Lázaro dedica la Cofradía de Santa Marta y San Lázaro.

A las 5 de la tarde los solemnes ejercicios de los Quince Jueves.

EN LA CATEDRAL

Los jueves del Circular. La misa del Sacramento a las 8 a. m.

La reserva a las 5 p. m.

EN LAS REPARADORAS

Adoración a Jesús Sacramentado de 7 y media de la tarde a 10 y media de la noche.

EXPOSICION DEL SANTISIMO

Durante el día puede visitarse el Santísimo Sacramento solemnemente expuesto en la Catedral, Reparadoras, Madres Eucarísticas, Madres del Servicio Doméstico, Esclavas del Corazón de Jesús y Redentoristas.

De 3 a 6 de la tarde en la Parroquia de Jesús del Monte.

A UN CATOLICO DE LA HABANA

Durante subsista la suspensión de las garantías constitucionales, subsiste asimismo la prohibición de las misas a media noche para el público.

Viene a confirmarlo, la negativa que se ha dado a una entidad católica que pidió permiso para celebrar la misa del Gallo en la noche del 24 con asistencia de público por invitación y a puertas cerradas.

Si no se levantan las garantías antes del 24 hay que pasar sin la tradicional Misa, lo mismo que sin las que asimismo se celebraban en la noche de fin de año.

Gabriel Blanco.

UN ACTO LITERARIO MUY BELLO EN LAS ESCUELAS PIAS DE GUANABACOA, EL 17

Los alumnos de las Escuelas Pías de Guanabacoa celebrarán el sábado 17 del actual, a las ocho y media de la noche un «Acto Literario» en obsequio a sus familiares y a los amigos y admiradores de la obra Calasancia.

Se ajustará al siguiente programa:

Primera parte

1.—Himno Nacional Cubano.

2.—Ofrecimiento de la velada, por el alumno Felipe Lima Lugo

3.—A las Escuelas Pías de Guanabacoa, poesía recitada por el alumno Gabriel Ferrer.

4.—El poeta y el Aldeano, pieza al piano por el alumno Aurelio Melón.

5.—Al despertar, poesía recitada por el parvulito Luis Darder.

6.—Los Marineritos, canto por un grupo de párvulos y primer grado.

7.—Vals No. 11 de Chopin, pieza al piano por el precoz artista Pepito Guin, alumno de las Escuelas Pías de la Víbora.

8.—El famoso especialista, estreno del juguete cómico en un acto, dedicado a los alumnos de las Escuelas Pías de Guanabacoa por el ilustre y popular comediógrafo José Sánchez Arcilla.

Segunda parte

1.—Paráfrasis del Himno de Cuba. Hubert de Blank, pieza al piano por Pepito Guin.

2.—Liborio, poesía escenificada, por los alumnos José Hernández y José Joraguria.

3.—Pleito ruidoso con final de música. Humorada por los alumnos del Colegio Faustino Albuerne, Sergio Presmanes, Juan J. Azqueta, Javier Rivera, Enrique Pita, Juan F. Noroña, Pedro Goderiche, Alejandro Sosa, Angel Cogul, Francisco Salazar y Santiago Hidalgo.

4.—La Navidad triste, poesía recitada por el alumno Juan J. Azqueta

5.—Lectura de los nombres de los alumnos que en los exámenas trimestrales han obtenido las mejores notas en conducta y aplicación.

6.—Rusiam Song, pieza al piano por Aurelio Melón.

7.—Viva el Emperador. Boceto dramático en un acto, escrito expresamente para la Sección de Declamación de las Escuelas Pías de Guanabacooa, por el laureado y popular escrito José Sánchez Arcilla.

Nota.—Se exigirá la presentación de la invitación.

FIESTA DE LA DEDICACION DE LA S. M. I. CATEDRAL, QUE SE CONMEMORO AYER

Ayer se conmemoró en la Arquidiócesis de la Habana la dedicación o consagración de su Santa Metropolitana Iglesia Catedral con fiesta doble de primera clase y por su rito superior al de la Dominica III de Adviento sustituyó a esta usándose vestiduras blancas en lugar de las moradas de Adviento.

En 1787 se erigió el Obispado de La Habana y se destinó para Catedral la antigua parroquial mayor, que lo era la antigua de los Padres Jesuitas y su convento se destinó a Seminario.

El templo catedral de La Habana fué solemnemente consagrado el 11 de diciembre de 1887 por el Excmo. y Rvdmo. señor Obispo Manuel Santander y Frutos.

Entre los seminaristas, que asistieron a este acto solemnísimo figuraba el hoy Canónigo lectoral Monseñor Guillermo González Arocha, el cual ofició de Preste en la solemne función celebrada para conmemorar este fausto acontecimiento.

Le asistieron los capellanes de coro, R. R. P. P. Yáñez y Torres.

Predicó un grandilocuente sermón alusivo al acto, el Excmo. y Reverendísimo señor Arzobispo de la Archidiócesis Monseñor Manuel Ruiz, el cual ha sido en este día objeto de múltiples felicitaciones por cumplir cincuenta y ocho años de edad, pues nació el 11 de diciembre de 1874 en el pueblo de Corralillo, de la provincia de Santa Clara. En 1897 cantó su primera misa. En 1907 fué consagrado Obispo de Pinar del Río y en 1925 elegido primer Arzobispo de La Habana.

La parte musical la desempeñaron los alumnos del Seminario con el concurso del tenor Rafael Wilson, bajo la dirección del maestro señor Luciano Palau, el cual se ha servido informarnos que su señor padre, el maestro de la capilla Catedral, señor Felipe Palau, había experimentado gran mejoría en la enfermedad que le aqueja.

Los artistas seminaristas y su director fueron grandemente elogiados por la numerosa concurrencia de fieles que asistió a la fiesta de la conmemoración de la Consagración o Dedicación de Santa Metropolitana Iglesia Catedral de La Habana.

El DIARIO DE LA MARINA se une al general regocijo del Clero y fieles de la Arquidiócesis de San Cristóbal de La Habana, en el 45 aniversario de la Dedicación de su Catedral y en el del natalicio de su egregio Pastor, Monseñor Manuel Ruiz.

Frutoscubanos en Nueva York

La Sección de Fomento y Expansión Comercial de la Secretaría de Agricultura Comercio y Trabajo, ha recibido con fecha 13 del corriente del Jefe de su Oficina Agrícola Mercantil establecida en New York, el siguiente cable:

«Subastáronse en New York piñas 915 huacales llegados vapor «Veragua», las marcas «Cubanita», «A. M. A.», «B. y S.» «Southern Produce», huacal de 16 de un peso setenticinco a un peso noventicinco; huacal de 18 de un pecho ochenta a dos pesos cero cinco; huacal de 24 de dos pesos diez a dos pesos cincuenta y cinco; huacal de 30 de dos pesos treinta a dos pesos setenticinco; subastáronse tomates 360 cajas llegadas vapores «Morro Castle» y «Veragua», las marcas «Galán», «Conchita», «Zorro», caja de 144 de seis pesos sesenta a seis pesos siete centavos; caja de 180 de cuatro pesos cinco centavos a cinco pesos un octavo; caja de 216 a cuatro pesos un centavo; las marcas «Good Luck» «Kid», huacal de 144 de cinco pesos setenticinco a cinco pesos siete centavos; de 180 de cuatro pesos veinticinco a cuatro pesos cincuenta; de 216 de cinco pesos cincuenta a cinco pesos setenticinco. La mejor marca vendida hoy fué «Tropical», huacales de 144 a siete pesos cinco octavos, de 180 a cinco pesos cinco centavos; de 216 a cuatro pesos veinticinco. Vendiéronse en venta privada pepinos el huacal Fancy a cuatro pesos veinticinco; la clase más pobre a tres pesos cincuenta. Vendiéronse en venta privada Habas Limas el cesto a cuatro pesos veinticinco; la clase más pobre a dos pesos. Procedentes de California de tres pesos a tres pesos veinticinco, vendióse en venta privada quimbombó el cesto a cuatro pesos; la clase más pobre a dos pesos cincuenta; procedentes de Florida de dos pesos veinticinco a cuatro pesos; vendiéronse en venta privada aguacates procedentes de Florida huacal chico de dos pesos veinticinco a tres pesos cincuenta. Subastáronse procedentes de Florida naranjas al precio promedio de dos pesos ochenticinco la caja; toronjas al precio promedio de dos pesos cuarenta la caja. La temperatura hoy es fría, húmeda anúncianse fuertes nevadas».

El precio de nuestros tomates sostenido al alza, también tiene buenos precios los pepinos, habas y quimbombó; la temperatura fría nos favorece y aunque las cosechas tempranas sufrieron por las fuertes lluvias, parece se recuperan con creces las pérdidas si se sostienen las bajas temperaturas.

DONATIVOS RECIBIDOS Y ENVIADOS POR EL COMITE DE DAMAS DE LA HABANA

A continuación vamos a ofrecer la relación completa de los donativos recibidos y enviados por el Comité de Señoras, que labora como auxiliar de la Comisión Nacional Pro-Damnificados del Ciclón.

Intensa ha sido, por todos conceptos, la enorme labor desarrollada por este núcleo de damas que dirige con gran acierto la señora Ofelia ...dríguez de Herrera.

Embarques: A la señora Dolores Alvarez de Méndez, La Esmeralda, Camagüey, ropas y víveres; a la señora Isabel Recio viuda de Zayas Bazán, Camagüey; idem, al señor José Coronas, Narciso López 32, Manzanillo: ropas, y a la señora Rosalía Rodríguez de Rivera, Avellaneda 7, Camagüey: ropas y víveres.

Auxilios recibidos: del Departamento de Administración del Cuartel San Ambrosio, 100 fundas para almohadas y 200 sábanas; Luis Miranda Fuentes, Evelio Pozo Alvarez José Planos Carbonell, Sandalio Díaz Arteaga, Félix Miranda Montano y Quintín Chirino Miranda: $1.00; Eloy Valdés Casanova, Guillermo Rubadulla Blanco, Aniceto León, Tomás Barreto Concepción, Atanasio Díaz Arteaga, Juan Gualberto Silva, Pedro Díaz Socarrás y José Musa: $0.20; Eusebio Díaz Arteaga: $0.25; Alonso Pampillo Barroso: $0.22; Juan García Pozo: $0.15; Higinio Valdés y José R. Rubadulla Blanco: $0.10; y Heliodoro Arteaga Sánchez y Agustín Díaz Arteaga: $0.05; todos los cuales son vecinos del poblado de Río del Medio.

Anuncios Clasificados de Ultima Hora

ALQUILERES

A-1 Habana

Se Alquilan
los magnificos altos de O-Reilly 73, compuestos de recibidor, espléndida sala, cuatro grandes habitaciones, cuarto de baño, servicio de criados y tres buenas habitaciones con su baño en el piso más alto, que dan a espaciosa azotea. Llave en la corsetería de los bajos.
Informan:
I-2692 y M-7911
A-1 41528 8 Dic. 16

ALQUILO TERCER piso, Reina 131, 17 habitaciones, 6 baños. Informes: Galiano 82 café «La Isla».
A-1 42043 13 Dic. 20

SE ALQUILAN LOS BONITOS y frescos altos de Revillagigedo 1, sala, recibidor, 4 habitaciones, comedor al fondo, servicio intercalado y criados. La llave, en los altos. De 9 a 11 y 2 a 4.
A-1 42029 13 Dic. 18

HERMOSA CASA
Alquilo. Tte. Rey 26, compuesta, recibidor, sala, 3 cuartos, baño intercalado, comedor, cocina, servicio de criados Hay elevador. Informes en la misma.
A-1 41064 13 Dic. 16

SE ALQUILA PLANTA alta, Aguila 91, entre San Miguel y Neptuno, frente a «El Aguila» para oficina comercial a corta familia, compuesta, sala, comedor, 4 cuartos, buena cocina y baño completo. Precio rebajado. Informan en el bajo. Almacén Italia.
A-1 41075 13 Dic. 17

CARLOS III 73, y calle Almendares. 2do. piso esquina de fraile, sala, saleta, comedor, 4 cuartos, baño completo moderno, cocina, cuarto y servicios criados. Informan: U-1564.
A-1 41073 13 Dic. 20

AGUIAR 112 entre Amargura y Tte. Rey. Sala, hall, comedor, baño, 5 cuartos, cocina, cuarto y servicios criados. Informan: U-1564.
A-1 41074 13 Dic. 20

LA EXPOSICION FLOTANTE QUE NOS VISITARA

Permanecerá en La Habana y podrá ser visitado durante los días 16, 17 y 18 próximos

En la Asociación de Comerciantes nos han manifestado que la firma Lykes Bros. Agency S. A., está distribuyendo las invitaciones para visitar el vapor «Point Ancha», de la Gulf Pacific Mail, que convertido en exposición flotante, salió el día cinco de noviembre de Los Angeles, en viaje de dos meses por el Mar Caribe.

El vapor mencionado permanecerá atracado en el Muelle de la Machina y los días y horas señalados para las visitas son lossiguientes:

Día 16, de 10 a. m. a 12 m. y de 2 p. m. a 4 p. m.

Día 17, durante las mismas horas que el día 16.

Día 18, de 10 a. m. a 1 p. m.

Entre las manufacturas que se exhiben en el vapor mencionado, figuran las siguientes: Productos de abastos, cajas de madera, cerrojos, quemadores, cosméticos, cereales, artículos de algodón y lona, productos químicos, botellas y tapas, aceites, desinfectantes, anuncios eléctricos, comestibles, harinas, maderas, mercería, cristales mieles, lúpulo, ornamentos de hierro, artículos de malla y cuero, maquinaria, materiales de construcción, macarrones, mármoles, pulimentos, papel pinturas, postes, radios, refrigeradores, caucho, jabones, especies, pantallas, correas, butifarras, talco, herramientas, tractores, ladrillos, válvulas etc. etc.

En esta exhibición flotante vienen representantes de varias organizaciones, quienes facilitarán la información necesaria respecto de los productos mencionados.

La Firma de Lykes Bros, atenderá también, desde sus oficinas instaladas en el cuarto piso de la Lonja del Comercio, las solicitudes que deseen formular los comerciantes e industriales de Cuba, interesados en la exhibición del vapor «Point Ancha».

MERMAN LOS DESPIDOS EN LOS ESTADOS UNIDOS

NUEVA YORK, diciembre 13.

La Federación Obrera Norteamericana informa que el número de despidos aumentó menos en noviembre que cualquier otro mes análogo conocido.

ALQUILERES

A-1 Habana

SE ALQUILA UN 1er piso en Paula 87. Sala, comedor, 2 cuartos, baño intercalado, cocina, lo más fresco de la Habana, 16 pesos. Informan en Paula No. 100. Teléfono A-1969.
A-1 41072 13 Dic. 17

SE ALQUILAN LOS modernos altos de Sol 39, compuestos de sala, hall, 4 grandes cuartos, dos baños, uno modernísimo con todos los aparatos, comedor, cocina y calentador de gas. Cuarto y servicio de criados. Dos patios. Precio rebajadísimo. La llave en los bajos. Más informes: teléfono A-4374.
A-1 40070 13 Dic. 17

SE ALQUILAN LOS altos de Focito 22 a cuadra y media de Belascoaín, compuesto de sala, comedor y cuatro amplias habitaciones, se da muy barata. Informan: Belascoaín 77.
A-1 41066 13 Dic. 16

MANRIQUE 138, entre Salud y Reina, casa antigua muy grande, propia para almacén, véala y ofrezca. Telf. A-6283.
A-1 41024 13 Dic. 16

A-2 Vedado y Príncipe

CALLE 19, NUMERO 5, entre 14 y 16, en el Vedado. Se alquila amplia casa. Compuesta de sala, saleta, seis habitaciones, baño completo, patio y jardín. Propia para familia numerosa. La llave, en la misma. Precio: $55.00.
A-2 41998 13 Dic. 19

CALLE F. NUMERO 5, entre Tercera y Quinta, Vedado. Se alquila con sala, saleta, 5 habitaciones, hermoso patio, cuarto de criados. La llave e informes, en la misma. Precio: $27.00.
A-2 41997 13 Dic. 19

BONITA CASA. Vedado. Estilo español, nueva, se alquila Paseo entre 3 y 5, 4 cuartos, hall, vestíbulo, sala, comedor decorado, garage, etc. Informan: Línea 110, esquina 6. Teléfono F-5192.
A-2 42065 13 Dic. 16

VEDADO I No. 204, entre 21 y 23 alquilo dos pisos bajos modernos Jardín, portal, sala comedor, dos habitaciones, baño intercalado, cocina. Precio económico, llaves encargado.
A-2 41078 13 Dic. 18

A-4 Marianao y sus Repartos

CALZADA DE COLUMBIA esq. a 14 altos del café. Sala, recibidor, tres cuartos, baño, servicio criados, frente Stadium La Tropical, doble línea tranvías. FO-1780 o A-6283.
A-4 42022 13 Dic. 16

ALTURAS DE ALMENDARES: 19 entre 12 y 14, ½ cuadra tranvías. Chalet. Sala, comedor, pantry, cocina, garage planta baja: 4 cuartos, buen baño, planta lt. Llaves e informes, Clzada Columbia y 12.
A-4 42023 13 Dic. 16

ALTURA DE BUENAVISTA, linda vista panorámica, alquílase bonitos altos, cuatro posiciones, servicios $15. Edificio Campana, Calzada de Columbia esq. a Godines, guaguas y tranvías a una cuadra.
A-4 41934 12 Dic. 15

A-5 J. del Monte y La Víbora

ALQUILO: VIBORA, Buenaventura 64, frente iglesia Padres Pasionistas, una cuadra Calzada casa con sala comedor, 3 habitaciones y servicios. Precio: $1,500. Informan: I-1389
A-5 41076 13 Dic. 15

B-2 Naves y Locales

ALQUILO DOS CASAS: San Lázaro 362 bajos, para comercio, cerca Belascoaín $35..00. Concordia 156-F, cerca Soledad, moderno, sala, recibidor, 3 cuartos, comedor, $27. Llaves principal. M-7785.
B-2 41063 13 Dic. 15

ESQUINA CENTRICA para comercio muy barata, Zulueta 71 esq. Dragones, con 8 puertas a la calle y 500 metros superficie. Alquilo toda o parte y admito proposiciones. Informes: U-3810.
B-2 41071 13 Dic. 17

GARAGE, SE ALQUILA uno muy espacioso sin columnas, en Néstor Sardiñas números 5 y 7. Muy barato para su capacidad. Puede verse a todas horas. Más informes al teléfono A-4374.
B-2 41069 13 Dic. 17

B-4 Habitaciones

HABITACIONES AMPLIAS frescas, balcón calle Obispo 59, altos, café «Europa» desde 10 pesos; interiores desde 6 pesos. Especiales para hombres, lavabo, luz toda la noche, elevador.
B-4 42057 13 Dic. 16

VEDADO 25 entre F y G, No. 239-A. Alquilo dos habitaciones, con baño en la azotea. F-2299.
B-4 41056 13 Dic. 21

B-5 Casas de Huéspedes

«LA MATANCERA», REINA 83, esquina Manrique. Espléndidas habitaciones amuebladas, con servicio, baño. Excelente comida. Precio, para dos, con todo el servicio, de $35.00 a $40.00 al mes. Telf. A-0238.
B-5 42004 13 Dic. 20

SE OFRECEN

O-1 Criadas y Criados

ESPAÑOLA. EXCELENTE criada de comedor. Sirve la mesa como pidan. Otra sabe coser, cortar un poco. Entiende de cocina. Ambas buena presencia y referencias. Telf. M-7122.
O-1 42003 13 Dic. 15

SE DESEA COLOCAR una señora española, para la limpieza de una casa. Lo mismo por hora. Sabe trabajar. Llame: Telf. F-2255. Tintorería.
O-1 41987 13 Dic. 15

SE OFRECEN

O-1 Criadas y Criados

SE OFRECE UNA SEÑORA española, para limpiar y ayudar en la cocina o criada de mano y manejadora. Tiene buenas referencias. Informan: I-4975. Flores número 113.
O-1 41999 13 Dic. 15

ESPAÑOLA FINA, (30). Buen aspecto. Desea colocarse para cuartos, coser. Sabe cortar. Lava, plancha ropa fina. Referencias: Sra. Cristina de Díaz, 2 años; Sra. de Reinero, 3 años. Preguntar: Avelina. A-3070.
O-1 42052 13 Dic. 16

JOVEN ESPAÑOLA. Con buenas referencias y práctica en todo. Se coloca para cuartos, comedor o manejadora. Es muy fina con los niños. Sirve a la rusa. Entiende algo de costura. M-5087.
O-1 42028 13 Dic. 15

SE DESEA COLOCAR una joven española para todos los quehaceres menos cocinar; es formal y trabajadora; tiene buenas referencias. M-9427
O-1 41055 13 Dic. 15

O-2 Cocineras y Cocineros

DESEA COLOCARSE una señora española de mediana edad, para cocinar o los quehaceres de corta familia, no duerme en la colocación. Informan: teléfono I-1370.
O-2 41853 13 Dic. 16

UNA INGLESA, muy buena cocinera, se ofrece para casa particular; tiene buenas referencias. Informes: F-6062. Calle 19 número 490, entre 12 y 14.
O-2 41818 11 Dic. 15

SE DESEA COLOCAR una señora española de mediana edad para cocinar y limpiar. Tiene referencias. Informan: M-4359.
O-2 41067 13 Dic. 16

DESEA COLOCARSE joven española. Lo mismo de cocinera o criada de mano. Sabe de todo. Tiene referencias. Informes: Telf. U-7095.
O-2 42050 13 Dic. 16

DESEA COLOCARSE una joven española, cocinera. Puede ayudar algo la limpieza. Cocina bien. Magníficas referencias. Telf. F-6071.
O-2 42005 13 Dic. 16

SUPERIOR COCINERA, de color, repostera. Va al campo. Otra cocinar. (Cocina bien) y limpiar o lavar, a corta familia. Manejadora o criada. Sabe coser. Tiene buenas referencias. Telf. M-7122.
O-2 42003 13 Dic. 15

DESEA COLOCARSE una maestra cocinera, repostera. Especialidad en pastelería fina. Tiene referencias de donde ha trabajado. No molete si no es buen sueldo. F-5803.
O-2 41984 13 Dic. 15

DESEA COLOCARSE joven española cocinera. Sabe repostería. Cocina y limpia a corta familia. Tiene buenas referencias. Telf. M-5626.
O-2 42009 13 Dic. 15

SE COLOCA UNA MUCHACHA española, para cocinar y limpiar, siendo corta familia o para criada de cuartos. Tiene referencias. A-8628.
O-2 42014 13 Dic. 15

DESEA COLOCARSE UNA muchacha española, para cocinar o para el servicio de corta familia; no duerme en la colocación. Informan: Telf. A-3572.
O-2 41053 13 Oic. 15

SE OFRECEN

E-6 Institutrices

PROFESORA FRANCESA graduada, instrucción general, desearía colocarse como institutriz También acompañaría niños o señora al Norte en viaje de estudios o regreso. Referencias: A-4175.
O-3-6 41842 11 Dic. 16

SE VENDE

V-1 Casas

SE VENDE UNA CASA en Habana, pasan los carros por frente de la casa. Se compone: sala, comedor, 2 cuartos, cocina y servicios en $800; y puede comprar con $550 y no queda deber nada, su dueño Reina y Galiano. Bazar Boston de 2 a 4.
V-1 41054 13 Dic. 15

¡ESTO ES GANGA!
No es cuento. Una casa monolítica bien decorada, portal, sala, 2 cuartos, baño intercalado, comedor, cocina, patio $1,225, facilidades, véala. Otra mampostería y tejas, 2 cuartos, $600. Un solar 500 varas en 475 pesos. Llame a Rivero FO-3281.
V-1 41077 13 Dic. 16

PARA LAS DAMAS

PD-6 Interés para las Damas

Si Ud. sabe coser, no necesita saber cortar para hacerse su vestido.

Vea nuestros nuevos y exclusivos PATRONES (acabados de recibir) y se dará cuenta de que por ellos la menos experta cortará asombrosamente bien. Precio de la revista de estos MOLDES, 25 centavos

BAZAR INGLES **Galiano esq. a San Miguel**
PD-6 42058 13 Dic. 16

Modas de
GUANTES

Esta temporada están de última moda los guantes Nosotros recibimos un gran surtido y lo estamos vendiendo muy barato EN LUTO Y GAMUZA desde 60 cts. hasta $125.

"BAZAR INGLES"
Galiano y San Miguel
PD-6 42059 13 Dic. 16

DINERO E HIPOTECAS

CUALQUIER CANTIDAD que Ud. necesite con garantía hipotecaria se la facilitamos en el acto. También sobre bóvedas Reserva y seriedad. Bufete Hernández. Tamargo. M-6822
ZSO 41079 13 Dic. 15

SUSCRIBASE AL Diario de la Marina

NUESTRA GARANTIA
100 AÑOS DE VIDA

Desea usted alquilar, vender, comprar, cambiar, etc?

Desea usted, criados, aprendices, agentes, oficinistas, etc?

UTILICE NUESTRAS PLANAS DE

Anuncios Clasificados

25 palabras, 2 días, 20 centavos.

Para las solicitudes de trabajo.

25 palabras, 2 días, 15 centavos.

Si su solicitud le es urgente, publiquela en la página de - Ultima Hora

(Todo anuncio que se inserte el primer día en ULTIMA HORA, tendrá un recargo de 10 centavos.

FOLLETIN 15

Concordia MERREL

EL CRISOL DEL MATRIMONIO

(ORDEAL BY MARRIAGE)

Versión española de J. GOL.

1º de Junio de 1932.
NUMERO EXTRAORDINARIO

LA NOVELA ROSA
(De venta en «La Moderna Poesía». Obispo 135 Teléfono A-1171)

cuenta el tiempo que hacía que usted conocía a mi tío... Usted sabe que Voyle también.... En fin; quiero decirle que usted debe olvidar mis palabras; yo estaba desconcertado y le ruego nuevamente que acepte mi mano y que olvide lo dicho.

Fué preciso todavía algún tiempo para que Kayley se apaciguara; pero al fin se desvaneció su resentimiento, se dieron las manos y ofreció sus servicios al joven Harford, como siempre lo había hecho con el viejo Jeremías. Duan aceptó el ofrecimientos con frases afectuosas y así quedaron reconciliados.

—Yo he pagado las consecuencias de mi equivocación en dar crédito a ese canalla de Voyle—dijo Kayley.

—Todos hemos sufrido la misma equivocación —interrumpió Duan.

—Pero ¿quién iba a suponer que los libros oficiales que me enseñó eran falsos? ¡Yo no podía sospechar semejante cosa!

—¡Claro! Lo mismo me ocurrió a mí—exclamó magnánimamente Duan olvidando que ni siquiera había pedido que le enseñaran ningún libro.

—Es lo único que se me puede reprochar—dijo Kayley.

—Pero ¿quién podía suponer que Voyle intentaba traicionarnos? —interrumpió Kerrigan, temeroso de que se buscara demasiado minuciosamente la culpa.

En este asunto, su conducta no había sido deshonrosa; pero él no se había preocupado en indagar poco ni mucho si la venta era una cosa completamente honrada y había seguido el camino que ofrecía menos resistencia y más retribución.

—Nadie podía sospecharlo — contestó Duan. —Pero, en fin, el asunto está en salvo gracias a miss Clare, aquí presente, la cual fué bastante perspicaz para sospechar de Voyle y traerme a tiempo para desbaratar sus planes. Ahora, lo que interesa es tratar de lo que corresponde hacer antes que todo...

La conversación que siguió fué completamente comercial, y cuando la cabo de una hora los dos abogados dejaron a Duan, éste, mirando a miss Clare, dijo satisfecho:

—Bien; me parece que eso ya está resuelto...

—Así lo creo— dijo ella tranquilamente.

—¿Y que hay que hacer ahora?

—¿No cree usted que debiera ir a casa para dar descanso a su pie? —insinuó ella.—Ha sido una manana muy dura para él.

—¡Por Júpiter! — exclamó Duan. —Usted es demasiado juiciosa. Vale más que vayamos a celebrar la gran victoria....

Ella movió la cabeza negativamente y dijo impasible:

—No, gracias. Necesito quedarme para que las cosas estén a punto mañana.

—¿Mañana? ¿Y qué ha de suceder mañana?

—¡Ah! Yo pensé que mañana estaría usted dispuesto a trabajar....

—¡Oh, sí! Quiero comportarme como un perfecto comerciante— dijo él con gran excitación. —Ya lo verá usted. Hacerme cargo de este negocio me produce el efecto de una calaverada.

—Usted ahora es la cabeza de Harford... dijo ella lentamente.

—¡Viva Harford! —exclamó Duan incorregible. —Si yo soy la cabeza usted será mi secretaria. Yo le doblaré el sueldo y no dedicaremos demasiado tiempo a esas viejas importaciones... Venga ahora y deme su brazo para llegar hasta el taxi, ¿quiere? Además, confío en usted para que me enseñe a llevar las riendas del negocio...¡Será muy divertido tenerla de profesora, Jane!... Digo: miss Clare!...

Duan la miró de soslayo, pero ella impasible, y como si no le hubiera oído, le ofreció su brazo para bajar las escaleras, mientras él se apoyaba riendo ligeramente.

«¡Ya llegará el día en que la haré sonreir!», se dijo Duan cuando bajaban.

Una vez se hubo acomodado en el taxi, y ella se disponía a volver a la oficina, él la llamó:

—Oiga. Ahora recuerdo que todavía tiene que ir usted a recoger aquellas compras que ayer dejó en suspenso.... Además, he de arreglar cuentas con usted; yo le debo todos los gastos que usted ha hecho para traerme aquí...

Duan la miraba sonriendo a través de la ventanilla del coche; pero ella callaba y había quedado pensativa: Finalmente levantó los ojos y dijo:

—Usted no tiene que arreglar cuentas conmigo para nada.

El la miró sorprendido.

—Pero... mi viaje..., y hasta el suyo..., el coche reservado... ¡y todo lo demás!

—Señor Duan. Si yo le pido que me deje pagar todo eso, ¿consentirá usted?

—Pero, ¿por qué? — preguntó extrañado.

Jane miraba a lo lejos; después, volviéndose hacia él, murmuró:

—Me gustaría poder pensar que he sido de alguna utilidad para Harford. ¡Fué tan bueno su tío para mí....

—¿Fué bueno con usted? ¡Voto al diablo; conmigo fué pésimo!

Ella volvió a insistir:

—¿Me permite que sea yo quien pague?... Me..haría.. tan.. feliz.. —dijo miss Clare con voz entrecortada.

Duan quedó sorprendido por la emoción repentina que observó en su voz y en su semblante.

—El viejo negocio debe de tener un significado muy profundo para usted...—insinuó Duan.

—¡Muchísimo!— contestó ella con sencillez. —He estado tanto tiempo en él, que me parece que forma parte de mi propia existencia.

—¡Por San Pedro! — exclamó Duan como asustado y como si se encontrara de repente ante alguna cosa que no estuviera al alcance de su imaginación. —¡Por San Pedro! — exclamó sin volver de su sorpresa.

Ella se ruborizó sensiblemente. El se percató y añadió con viveza:

—Está bien. Sea tal como usted quiere. Pero que le conste, que eso a mí no me gusta absolutamente nada.

—Me complacerá infinito pensar que he sido yo quien ha traído un Harford a Harford...

Duan se asomó fuera de la ventanila, diciendo con viveza:

—Entonces, ¿usted cree que valía la pena de traerme?...

El rubor coloreó nuevamente las mejillas de Jane. En su semblante existía algo que recordaba a Duan aquel momento del viaje, cuando ella dormía en el tren; un «algo» cariñoso y suave que sólo en aquellos instantes se había hecho visible. Duan extendió su mano hacia ella y repitió:

—¡Jane! ¿Cree usted que valía la pena de traerme a mí?..

Duan había cometido el error de llamarla por el nombre de pila; en vista de lo cual, ella recobró el tono frío decostumbre y le dijo:

—No pienso más que...esta mañana se ha portado usted tal como debía.

—¿De veras, Jane? —¿De veras lo piensa usted? —preguntó Duan con interés creciente y asomando todo el cuerpo fuera de la ventanilla, esperando, sin duda, alguna palabra halagüeña de sus labios.. Pero en aquel mismo instante, ella dijo al chofer:

—Calle Mason, número 7.

Y el coche partió a toda velocidad.

«¡Ya le haré decir algo más que eso, algún día!...», se decía entre sí Duan mientras se alejaba.

Jane subió nuevamente a las oficinas Harford, y su rostro tenía una expresión que ni el hombre más listo de la tierra habría podido descifrar.

CAPITULO VI

Durante la primera semana de su nuevo cargo de jefe de Harford Duan se divirtió en gran manera. Todo era nuevo para él, y con la compañía de Jane Clare, que velaba su iniciación, todo lo encontró extremadamente distraído.

El tener el pie todavía bastante delicado, le daba un aspecto que le granjeó la simpatía de todos los empleados, los cuales no podían creerle demasiado enérgico ni exigente; además de que la historia de la traición de Voyle, con su oportuna intervención repentina, hacían de él, a los ojos de aquellos, una figura heroica. Sus maneras corteses y su aspecto elegante ganaron rápidamente el corazón de todos, hasta el punto de que todo el mundo atribuía a su talento lo que no era más que obra de Jane Clare.

Es fácil de imaginar cómo debía encontrarse bien en este ambiente, acostumbrado como estaba a ser el «leader» en el círculo de sus amistades; supremacía que le había granjeado fácilmente su dinero, y, sobre todo, su inclinación a gastarlo. Pero la de ahora era una clase de autoridad para él desconocida hasta entonces, a causa de no haber nunca sido director de ninguna empresa; y claro está que, al principio, eso había de resultar interesantísimo para él.

Había dejado la casa de las Clare y se había hospedado en un hotel; y durante los días que duró su entusiasmo se le podía ver, todas las mañanas, afeitado e impecablemente vestido, almorzando a la hora inverosímil de las ocho y media, y una hora más tarde, dirigirse cojeando al taxi que le conducía a la oficina, a la cual llegaba a las diez menos cuarto.

Una vez allí, se sumergía en la correspondencia de la mañana; hablaba de ella con Jane, y con ésta decidía la resolución de tal y tal asunto, lleno siempre de entusiasmo.

Eso duró exactamente una sema-

E.C.D. 2016

EDICTO

DOCTOR JOSE DEL VALLE MORE, Juez de Primera Instancia del Norte de Esta Ciudad.

Por el presente Edicto hago saber: Que por auto del día de hoy ha sido declarada en estado de quiebra la Sociedad Mercantil de Arturo Homs S. en C., domiciliada en Surgidero de Batabanó, y se prohibe que nadie haga pagos ni entrega en efectos a la sociedad quebrada, bajo la pena de no quedar descargados en virtud de dichos pagos, ni entrega de las obligaciones que tengan pendientes en favor de la masa; previniéndose además a todas las personas en cuyo poder existan pertenencias del quebrado que hagan manifestación de ellas por nota que entregarán al Comisario señor Antonio Gómez Palazuelo, bajo la pena de ser tenidos por ocultadores de bienes y cómplices de la quiebra.

Y para publicar en un periódico de los de mayor circulación de esta Ciudad, expido el presente en La Habana a ocho de Diciembre de mil novecientos treinta y dos.

Dr. José del Valle Moré.
Ante mí:
Fabio Gárate Bru.
Secretario Judicial.

PROFESIONALES

VENEREAS-BLENORRAGIAS
Antiguas, mal curadas, aunque desesperadas. Próstata impotencia, esterilidad. Curaciones garantizadas, pocos días. Sistema nuevo, doctor Winkelmann, especialista alemán, Campanario 57, esquina a Concordia. Consultorio Alemán.
Prof. 39296 17 Dic. 17

DR. E. PERDOMO
Estrechez de la orina, Hidrocele, Sífilis. Impotencia. Calle C. número 4; altos, de 1 a 4. Vedado, teléfono F-4822.
Prof. 39853 22 Dic. 24

ESMALTAMOS: APARATOS Clínicos. Sillas Clínicas, Gabinete Clínico, Camas Clínicas. Azogamos los espejos. Niquelamos cualquier defecto, dejándolo nuevo. Angeles 21. M-1931.
Prof. 41637 10 Dic. 15

DR. FRANCISCO J. DE VELASCO
Corazón. Pulmones, Estómago. Intestinos

DR. RUBEN DE VELASCO
Corazón, Pulmones, Enfermedades de los niños. Consultas de 12 a 2 y de 1 a 3 días laborables. Horas especiales, previo aviso. Salud 34. Telf: A-5418.
Prof. 40036 24 Dic. 24

DR. ABELARDO LABRADOR
Consultas gratis, 2 a 12 a. m. Pagas, 3 a 5 p. m. Enfermedades señoras, flujos crónicos, metritis, bronquitis, corazón, riñones, diabetis, reumatismo crónico, enflaquecimiento. Inyecciones Neo-Salvasán, Angeles 3, entre Reina y Estrella. Telf. A-0801.
Prof. 40115 25 Dic. 25

DR. HORACIO FERRER
Oculista. Consultas de 2 a 6 de la tarde, $5.00. Consultas a horas fijas, durante todo el día, $10 00 Línea y L. Vedado. Teléfono F-4331.
Prof. 39386 18 Dic. 18

POLICLINICA INTERNACIONAL
Director: David Cabarrocas, San Miguel 130, entre Lealtad y Escobar. U-2737. Cuando vaya al Hospital, Casa de Socorro o Sociedades, fíjese en la Policlínica Internacional. Da gratis consultas, reconocimientos, Rayos X., Rayos Ultravioleta, Luz Alpina, medicinas, inyecciones intravenosas, análisis, curas, etc. Consultas, de 11 a 8.
Prof. 39380 18 Dic. 18

DR. MANUEL LOPEZ PRADES
Graduado Madrid y Habana, 43 años ejerciendo. Enfermedades de la sangre, pecho, señoras y niños. Partos. Tratamiento especial curativo de las afecciones genitales de la mujer. Consultas diarias de 9 a 11 y de 1 a 3. Gratis, martes y viernes. Amistad 95, altos.
Prof. 40266 26 Dic. 26

ALQUILERES

A-1 Habana

SAN MIGUEL 254-D., ALTOS. Frescos $25.00. Escalera marmol, sala, comedor, cinco cuartos, baño completo y de criados, cocina, calentador. Verse, de 4 a 5 y media. F-2635.

SALUD 160, ALTOS. FRESCOS. Modernos, $18.00, sala, tres cuartos, comedor al fondo, baño completo, cocina. Verse, de 4 a 5 y media. Telf. F-2635.
A-1 42041-42 13 Dic. 18

TROCADERO 9, ALTOS, sala, saleta, 3 cuartos, comedor, baño y cocina. En la azotea, 2 cuartos con baño. The Trust Company of Cuba. Obispo 53. M-6917.
A-1 42046 13 Dic. 18

SUAREZ 5, ENTRE MONTE y Corrales, sala, saleta, 3 habitaciones, baño intercalado, comedor, cocina y servicios criados, $25.00. The Trust Company of Cuba. Departamento de Bienes. Obispo 53. M-6917.
A-1 42047 13 Dic. 18

TROCADERO 13, ALTOS, sala, comedor, 3 cuartos, hall, cocina, servicios de criados. The Trust Company of Cuba. Obispo 53. M-6917.
A-1 42030 13 Dic. 18

TROCADERO 44, ALTOS, entre Aguila la Amistad, sala, comedor, 3 cuartos, cocina y servicios y 2 cuartos con servicios en la azotea. $28.00. The Trust Company of Cuba. Obispo 53. M-6917.
A-1 42030 13 Dic. 18

CAMPANARIO 233, ALTOS, esquina a Rastro, terraza, sala, comedor, hall, 4 cuartos, cocina y baño. $25.00. The Trust Company of Cuba. Departamento de Bienes. Obispo 53. M-6917.
A-1 42039 13 Dic. 18

HABANA 48, BAJOS. Se alquilan sala, cinco dormitorios, etc. Modernos y fresquísimos, por tener también ventanas a Espada. A-7625. De 3 a 4 y media.
A-1 41989 13 Dic. 17

SE ALQUILA EL SEGUNDO piso, Lealtad 99. Compuesto de sala, saleta, tres habitaciones, baño intercalado, cocina y servicios de criados. Informan: Telf. A-0317.
A-1 41861 12 Dic. 18

SE ALQUILAN: BELASCOAIN número 125, entre Reina y Estrella, precioso, fresco y ventilado segundo piso, 3 habitaciones, baño intercalado con calentador, cocina de gas. Para más informes: Manzana de Gómez 240. Telf. A-4893.
A-1 41930 12 Dic. 20

MONTE 79, VISTA al Campo Marte. Alquilo magnífica casa planta alta, saa, 2 cuartos, comedor, baño de cuatro piezas, cocina de gas. Llave en el bajo. F-4113. J Posse.
A-1 41944 12 Di. 15

ALQUILO: MARQUES González 26. Casi esquina San Rafael. Primer piso, sala, recibidor, tres cuartos, baño intercalado, comedor al fondo, servicio criados. Informes: U-6143.
A-1 41916 12 Dic. 17

SE ALQUILA EL PRIMER piso, Barcelona 4. Compuesto de sala, recibidor, tres habitaciones, baño intercalado, comedor, cocina, cuarto y servicios de criados. Informan: Telf. A-0317.
A-1 41860 12 Dic. 18

SINTONICE LA ESTACION CMW
El DIARIO Hablado
Se trasmite todos los días
A las 7.30 a. m., 1 p. m. y 8 p. m.

ALQUILERES

A-1 Habana

CUBA 27, ENTRE EMPEDRADO y O-Reilly. Espaciosa nave, con local para oficinas, en los altos. Informes: Obispo 53. M-6917.
A-1 42034 13 Dic. 18

SE ALQUILA, EN veinte pesos, la planta baja, Vapor 6, sala, saleta, tres cuartos, baño y gran patio.
A-1 41926 12 Dic. 17

ANIMAS No 188, primera planta, hermosísima y fresquísima residencia, confortable y buena, sala, antesala, 4 amplísimas habitaciones, comedor, baño intercalado, cocina, cuarto y servicios servidumbre. Precio rebajadísimo. Informes: Goizueta, F-3937.

SOLEDAD 46½, casi esquina a Pocito, piso principal con sala, comedor, 2 cuartos amplios, pantry, baño intercalado cocina, etc. Precio rebajadísimo. Informa: Goizueta. F-3937
A-1 41978 12 Dic. 18

SE ALQUILAN LOS bajos de Barcelona 9, entre Aguila y Galiano, la llave en Aguila 145; también se alquilan los altos de Concordia 65, casi esquina a Perseverancia, la llave en el 48; informan en la casa de préstamos «La Numancia», Aguila 145.
A-1 41975 12 Dic. 14

SE ALQUILAN LOS MODERNOS bajos. Acabados de pintar. Con entrada por Malecón, esquina Blanco. Ventilados, con baño intercalado, tres cuartos, sala, comedor, repostería, donde se baja al sótano. Módico precio. Informan y llaves, en los altos. Telf. A-3245.
A-1 41913 12 Dic. 16

ALQUILO MONSERRATE 139, frente a Estación de Policía, piso primero, moderno, sala, 3 habitaciones, baño intercalado, comedor al fondo, cocina y calentador gas, informes: Manzana de Gómez 240. A-4893.
A-1 41929 12 Dic. 20

ALQUILO COMODOS altos. Gervasio 17, sala, saleta, cuatro habitaciones, baño completo intercalado, comedor, cocina, cuarto y servicio criados.
A-1 41908 12 Dic. 15

ALQUILO: INQUISIDOR 48, bajos y primer piso. Muy barato. Sala, recibidor, 3 cuartos, baño intercalado, cuarto y servicios criados, comedor al fondo. Informes: U-6143.
A-1 41918 12 Dic. 17

INFANTA 26, frente iglesia del Carmen, altos, acabado reedificar, sala, recibidor cuatro habitaciones, baño, comedor, cocina gas, carbón, dos cuartos criados, servicios. Informes: A-0108. Industria 113.
A-1 41827 11 Dic. 19

SAN LAZARO 134, ALTOS. Sala, saleta, 5 habitaciones, baño intercalado, cocina, criados. Espaciosos, Precio: $38.00. Bajos, zaguán, sala, saleta, 4 habitaciones, baño intercalado, cocina, criados. Llaves bodega. F-2313. F. y 19, Vedado. $34.00.
A-1 41875 12 Dic. 15

ESCOBAR 8, ALTOS modernos, sala, tres habitaciones, una alta, baño, cocina. Llaves, bajos. F-2313. F. y 19, Vedado. $24.00.
A-1 41874 12 Dic. 14

ALTOS MODERNOS. Se alquilan, San Joaquín 52. Media cuadra Monte, 3 habitaciones, 2 patios. Llave en los bajos. Telf. M-7464.
A-1 41854 12 Dic. 27

SE ALQUILAN CASAS. Muy baratas en Arbol Seco número 63, entre Santo Tomás y Benjumeda, sala, comedor, 4 habitaciones, baño completo. Precio: $20.00. Informan U-1478, U-6667.
A-1 41873 12 Dic. 22

EN $15.00 SE ALQUILA. Cienfuegos 58, bajos. Compuesto de sala, comedor, 2 cuartos y servicios. Se da barata. En los altos, una habitación, en $5.00.
A-1 41863 12 Dic. 15

MERCED 71: ALQUILO piso alto. Moderno, sala, comedor, tres habitaciones, baño intercalado, cocina y cuarto de criados, con sus servicios. Precio de situación. Telf. U-3925.
A-1 41867 12 Dic. 17

CHACON 8. SE ALQUILAN los altos y bajos. Juntos o separados de esta moderna casa. Los bajos, sala, saleta, 4 cuartos y 5 los altos, baños completos, cocina por gas y servicios de criados. Llave: Aguiar 62. Informes: Amargura 54. A-5269
A-1 41906 12 Dic. 17

LUZ 24 ENTRE HABANA y Compostela. Se alquila muy barato un piso alto, con sala, recibidor, comedor y seis habitaciones. Llaves en los bajos. Informes: Teniente Rey 30.
A-1 41896 12 Dic. 22

JESUS MARIA 47, POR DAMAS. Se alquila muy barato un piso alto. Moderno. Con muchas comodidades. Llaves e informes: Teniente Rey 30.
A-1 41897 12 Dic. 22

LEA, QUE LE INTERESA: EN $18.00, POR SU PRECIO. NADA MEJOR
Se alquila en $18.00, que resultan $15.00, la cómoda y ventilada casa baja, calle Agustín Alvarez número 7, a dos cuadras de Belascoaín y una del Nuevo Frontón. Acabada de pintar, compuesta de sala, saleta corrida, tres habitaciones, cocina, patio y demás servicios, con abundante agua. Calle pavimentada y alumbrado toda la noche. Vecindario de moralidad. Al inquilino que pague puntualmente, se le cobrará solamente $15.00. Las llaves en el número 10. Informes: Edificio «Bacardí», Apartamento 401, Francisco Torres. De 10 a 12 a. m., y de 3¼ a 5½ p. m. Telf. A-7830.
A-1 41952 12 Dic. 18

HORROROSA GANGA
En $20.00, se alquilan los lujosos y modernos bajos de Benjumeda número 48, entre Marqués González y Oquendo, a dos cuadras de Belascoaín. Acabados de pintar. Compuestos de sala, saleta corrida, tres habitaciones, baño completo intercalado, calentador, cocina, etc. La llave al doblar, Pasaje Agustín Alvarez número 10. Informes: Edificio «Bacardí», Apartamento 401, Francisco Torres. Telf. A-7830. De 10 a 12 a. m., y de 3½ a 5½ p. m.
A-1 41956 12 Dic. 18

AVENIDA MENOCAL Y FINLAY. Alquilo segundo y tercer piso. Con sala, comedor, 2 habitaciones, baño intercalado, cocina y calentador de gas. Informan: Telf. U-6977.
A-1 41941 12 Dic. 17

ANIMAS 177, ALTOS, entre Oquendo y Soledad. Sala, comedor, 4 habitaciones, baño intercalado completo, servicios de criados y cocina. Informes: Ramón G. Fernández. Telf. U-1157.
A-1 41939 12 Dic. 18

ALQUILO SEGUNDO PISO. Moderno y fresco, 3 habitaciones, sala, comedor, baño intercalado, servicios criados, más dos habitaciones en azotea. «Casa Ruisánchez». Angeles esquina Estrella. Telf A-2024.
A-1 41935 12 Dic. 17

CRISTO No. 2
Se alquilan los bajos y altos de esta confortable casa, con comodidad para regular familia. Llaves e informes: San Pedro 6. A-9619. Doctor Arturo A. Vázquez.
A-1 41795 11 Dic. 17

HABANA NUM. 183
Se alquilan los bajos izquierda, de esta hermosa casa, con comodidades para larga familia. Llaves e informes: San Pedro 6 A-9619.
A-1 41794 11 Dic. 17

ALQUILO LOS ALTOS de Lealtad 212, con sala, comedor, dos cuartos, cocina y baño. La llave en los bajos. Informan: F-3045.
A-1 41855 12 Dic. 15

ALQUILERES

A-1 Habana

GLORIA 79
Alquilo casita independiente. Sala, cuarto y demás servicios. Llave: Bodega Angeles. Dueño: Castillo 45.
A-1 41900 12 Dic. 16

INDUSTRIA 2-B
Se alquila el piso alto de esta casa, con comodidad para regular familia. Llaves e informes: Dr. Arturo A. Vázquez, San Pedro 6. A-9619.
A-1 41797 11 Dic. 17

O-REILLY NUM. 22
Se alquila la planta baja de esta hermosa casa, propia para establecimientos Ls llaves, en el piso alto. Informes: San Pedro 6. Telf. A-9619.
A-1 41793 11 Dic. 17

TENIENTE REY NUM. 13
Se alquila el piso bajo de esta casa, propio para almacén o industria. Las llaves, en San Ignacio número 72. Informes: San Pedro 6. A-9619.
A-1 41793 11 Dic. 17

AVE. DE LA REPUBLICA (SAN LAZARO 154-156
Se alquila el hermoso segundo piso de esta moderna casa dotado de todas las comodidades para familia de gusto. Agua en abundancia Las llaves al fondo por Malecón No. 154-156, altos. Informes: San Pedro 6 A-9619.
A-1 41800 11 Dic. 17

BELASCOAIN 44
Se alquilan frescos y cómodos altos de esta casa. (Lo mejor de Belascoaín), sala, recibidor, gabinete, comedor, 6 habitaciones, lavabo, baño intercalado de lujo, habitación y servicios criados, cocina carbón y gas, calentador de gas. Informes: Ferretería «Capitolio», Belascoaín 48
A-1 41722 11 Dic. 21

INDUSTRIA NUM. 27
Se alquilan juntos o separados, los pisos altos y bajos de esta casa, con comodidades para regular familia Llaves e informes, en San Pedro número 6, doctor Arturo A. Vázquez. Telf A-9619.
A-1 41804 11 Dic. 17

ANGELES NUM. 50
Totalmente reparada. Se alquila esta hermosa casa, una planta, sala, saleta, comedor al fondo cuatro dormitorios, cuarto y servicio de criados, azotea corrida Llaves: Monte número 52. Informes: Dr. Arturo A. Vázquez, San Pedro 6. A-9619.
A-1 41803 11 Dic. 17

OBRAPIA NUM. 51
Se alquilan los bajos de esta casa, divididos para almacén; uno grande, y otro pequeño; con servicio, completamente independiente pudiendo comunicarse Las llaves Obrapía 42 e informes, San Pedro 6 Telf. A-9619.
A-1 41802 11 Dic. 17

PRIMER PISO moderno Belascoaín esquina San Miguel, se alquila muy barato, excelentes comodidades, ideal para familia orden. Informan en los bajos, peletería «La Noble Habana».
A-1 41836 11 Dic. 19.

ALQUILO GERVASIO 154, entre Zanja y Salud a cuadra y media de Reina y de Belascoaín, media cuadra a Zanja, sala, cuarto comedor, patio, baño completo, moderno, con agua caliente Café Vista Alegre. U-1896. U-6862.
A-1 41844 11 Dic. 16

ALQUILO: HABANA 83, segundo piso, esquina a Obispo. Amplia casa, 3 cuartos, todos los servicios. Precio regalado: $26.00. Informan: A-2686, F-1966.
A-1 41603 9 Dic. 15

ALQUILO SAN MIGUEL y Mazón, altos hermosos, modernos rodeado chalets. Líneas, parque, sala, comedor, cuatro habitaciones, baño intercalado, servicio criados, pago gastos mudada. Ganga. M-4536. I-7211.
A-1 41812 1 Dic. 17

ALQUILO EN $20, los altos Jesús María 62. sala, comedor, tres cuartos. Informes: San Miguel 202 altos. Telf. U-5051
A-1 41686 10 Dic. 18

ALQUILO: VAPOR 15. Compuesta de sala, 3 habitaciones, patio, comedor, cocina, baño. Percio módico. Informan: A-5540.
A-1 41532 9 Dic. 14

SE ALQUILA: SAN MIGUEL 59, segunda planta, derecha. Compuesta sala, comedor, 3 habitaciones, baño moderno intercalado y cocina. Informan: Telf: A-5540. Galiano 66, Banco.
A-1 41531 9 Dic. 14

ALQUILO: VIRTUDES 167, altos, entre Gervasio, Belascoaín. Sala, saleta, dos cuartos. Otro, en la azotea, baño completo, galería persianas, servicio criados, Animas 93. Telf. M-9606
A-1 41521 9 Dic. 14

SE ALQUILA: SAN LAZARO 374, entre Aramburu y Hospital. Casa moderna de recibidor, sala, hall, 4 habitaciones, baño, cocina, cuarto criados. Informes: U-5858.
A-1 41660 10 Dic. 20

SE ALQUILAN: VAPOR 43, entre Espada y Hospital. Casas modernas, de sala, comedor, 2 habitaciones, baño intercalado completo, cocina, $18.00. Llaves e informes: San Lázaro 376, entre Aramburu y Hospital. U-5858.
A-1 41658 10 Dic. 20

SE ALQUILAN: VAPOR 43, entre Hospital y Espada. Apartamentos de 2 habitaciones, baño, cocina, luz, $10.00. Informes: San Lázaro 376, entre Aramburu y Hospital. U-5858.
A-1 41657 10 Dic. 20

SE ALQUILAN: ESPADA 15, entre Jovellar y Vapor. Casas modernas, de sala, comedor, 2 habitaciones, baño y cocina, $18.00. Llaves e informes: San Lázaro 376, entre Aramburu y Hospital. U-5858.
A-1 41656 10 Dic. 20

SE ALQUILAN: SAN JOSE 111, entre Oquendo y Soledad. Casas modernas de sala, dos habitaciones, baño, cocina, $14.00. Llaves, en la misma. Informes: San Lázaro 376, entre Aramburu y Hospital. U-5858.
A-1 41655 10 Dic. 20

SE ALQUILA: MAZON 35, entre Valle y Zapata. Casa moderna de sala, 3 habitaciones, baño, cocina, servicio criados. $22.00. Llaves en la misma. Informes: U-5858.
A-1 41654 10 Dic. 20

SE ALQUILAN: SAN LAZARO 388, entre Hospital y Espada. Casas modernas de sala, 2 habitaciones, baño y cocina, $13.00. Llaves e informes: San Lázaro 376, entre Espada y Hospital. U-5858.
A-1 41653 10 Dic. 20

SE ALQUILAN: JOVELLAR 10, entre Aramburu y Hospital. Casas modernas de gabinete, recibidor, sala, 3 habitaciones, baño, comedor, cuarto criados. $30.00. Llaves e informes: San Lázaro 376, entre Aramburu y Hospital. U-5858.
A-1 41652 10 Dic. 20

CARLOS III NUM. 16-A
Altos, sala, saleta, cuatro habitaciones, baño intercalado, cocina de gas. Precio: $30.00. Informes: F-2134.
A-1 41585 9 Dic. 15

SAN LAZARO 29, BAJOS. Zaguán, tres entradas. Sala, saleta, cuatro cuartos, baño, comedor, pantry, cocina, cuarto y servicio criados, dos patios. Informan, en los altos.
A-1 41712 10 Dic. 16

ALQUILO BAJOS. En Santiago 30. Sala, comedor y 4 cuartos. Llave en los altos. Informes: Martínez, Hotel «Roma».
A-1 41647 10 Dic. 18

ALQUILO: SAN RAFAEL 102. Bajos. Sala, saleta, cinco habitaciones, comedor corrido y servicio completo, $35.00. Informan en Aguila 213, peletería «La Horma Grande».
A-1 41707 10 Dic. 16

SE ALQUILA EL alto de Alcantarilla 34 entre Aguila y Revillagigedo en 20 pesos, con 4 cuartos, comedor, sala, cocina y baño. Informa: teléfono A-2588.
A-1 41620 9 Dic. 14

Señor anunciante
usted sabe nuestra historia pura y diáfana a través del tiempo.
Somos centenarios
y no solamente somos viejos por el tiempo, sino por nuestra seriedad.
Siempre en vanguardia
llegamos a los hogares de nuestros miles de suscriptores, llevando con dignidad y oportunidad la firma de sú negocio.
El anuncio en el
DIARIO DE LA MARINA
LLEVA UN SELLO DE DISTINCION IMBORRABLE
COMO EL DEPENDIENTE PREFERIDO POR SUS BUENOS CLIENTES

ALQUILERES

A-1 Habana

SE ALQUILA MUY barata Campanario 209 altos, entre Carmen y Figuras, sala, comedor corrido, cinco habitaciones, cocina, servicios. Puede verse toda hora. Informan: Lealtad 238. U-2256, A-2689.
A-1 41773 11 Dic. 15

SOLEDAD 48
Altos, sala saleta, tres habitaciones, baño intercalado, cocina. Precio: $25.00. Informan: F-2134.
A-1 41582 9 Dic. 17

POCITO 51
Saleta, dos habitaciones, baño intercalado, cocina. Precio: $18.00. Informes: F-2134.
A-1 41586 9 Dic. 15

SE ALQUILAN LAS SIGUIENTES casas: Zanja 126, bajos. Compuesta de sala, saleta, 3 habitaciones y servicio. Espada 128 y 130. Y Animas 190, bajos. Compuestas de iguales comodidades. La llave e informes: Zanja 128. Taller Acevedo. U-1287.
A-1 41640 10 Dic. 15

ALQUILO PISO independiente. Casa moderna. Suárez 107, primera planta. Compuesto comedor, 3 habitaciones, cocina, baño intercalado, servicio criados. Llave en el segundo. Telf. A-5540. Galiano 66. Banco.
A-1 41533 9 Dic. 14

ALQUILO. Neptuno al fondo de la esquina de Infanta, casa dos ventanas, sala, comedor, dos cuartos. Telfs. U-2744, A-4300.
A-1 41487 8 Dic. 18.

ESUPENDO EIFICIO MODERNO, para comercio, industria, 500 metros, Merced 93, bajos; altos, suntuosas oficinas. Inmediato Egido, Ward, Terminal. Barato, habiendo garantías. Informes: Escarpentier. A-7636, Cuba núm. 90.
A-1 40901 2 Dic. 17

REBAJADOS SAN LAZARO 98, altos modernos, frescos, sala, comedor, tres cuartos grandes, baño moderno intercalado, hall, cocina. Informes: M-2863 F-6635. Llaves, de 9 a 11.
A-1 41383 7 Dic. 17

EDIFICIO «MARTA», Consulado 7, casi esquina Prado, moderno piso alto, con todo confort, al estilo americano. Precio reducido. Hay elevador permanente. Informes, al portero.
A-1 41319 6 Dic. 14

ALQUILO LOS BAJOS, moderna casa, Malecón 73, sala, comedor, 2 habitaciones, baño intercalado, completo, cocina de gas, cuarto de criados y gran patio. Informes: Monte 170. A-2066.
A-1 41245 6 Dic. 16

CIENFUEGOS 33
Se alquila en $27.00, el segundo piso, compuesto de sala, saleta, tres cuartos, servicios modernos, agua abundante. Llaves, bodega. Informes: Compostela 94.
A-1 41426 8 Dic. 14

LUZ 76, ALTOS
Independientes, ventilados y claros, 4 habitaciones, sala, comedor, cocina de carbón y demás servicios. Llaves e informes: Sol 42. Telf. A-2974.
A-1 41465 8 Dic. 14

ALQUILO: MODERNO. y bonito segundo piso de Barcelona 2. Muy próximo al Capitolio, Parques, Teatros y principales establecimientos de la Ciudad. Precio módico. Informes: Neptuno 113. Telf. M-1774.
A-1 41414 8 Dic. 18

ALQUILO BAJOS San Lázaro 218 sala, comedor, dos habitaciones, cocina gas, cuarto de criados y gran patio. Informan :Monte 170. Telf. A-2066.
A-1 41206 5 Dic. 15

SE ALQUILAN LOS MAGNIFICOS pisos de Cristo 6, compuestos sala, saleta, 4 cuartos, baño intercalado y comedor. También la nave de la planta baja. Las llaves, en la misma. Precios: $34.00. Más informes: F-1405
A-1 41446 8 Dic. 14

ALQUILANSE LOS INMENSOS altos de Salud 26, propios para Oficinas, Sociedad, inquilinato, familia numerosa. Tiene gran salón y muchas habitaciones. Pisos de marmol. Informan: F-4784.
A-1 41439 8 Dic. 18

TEJADILLO 5 altos. Sala, comedor, tres cuartos baño. Cuarto y servicios de criados. $25.00. Informes: A-6420.
A-1 41324 6 Dic. 16

SE ALQUILA MODERNO piso, cuatro habitaciones, Reina 48, esquina Manrique, $40.00. Verse, portero de la misma. Informes: Telf. A-7540, Sol 21.
A-1 41286 6 Dic. 16

JOVELLAR 8, ENTRE Aramburu, Hospital. Magníficas casas, sala, saleta, 3 habitaciones, baño lujoso, comedor, cuarto y baño criados. Alquiler: $30.00. Informan, la misma y F-5487.
A-1 41421 8 Dic. 14

ESCOBAR 162, ALTOS Y BAJOS, juntos o separadamente, sala, saleta, comedor, cinco habitaciones y dos para criados, cocina y dobles servicios, en cada planta. Llave informes, en la misma.
A-1 41252 6 Dic. 16

ALQUILO CASA FRESCA y cómoda, Jesús Peregrino 52, entre las de Oquendo y Soledad, sala, comedor, 7 habitaciones, servicios, patio, azotea. $15.00. M-7450.
A-1 41266 6 Dic. 14

GLORIA 243, ESQUINA a Rastro. Se alquila piso moderno, compuesto de sala, dos cuartos, baño completo, cocina y servicio. Informes, en la misma, primer piso. Telf. A-3236.
A-1 41295 6 Dic. 16

ALQUILERES

A-1 Habana

AGUIAR 47, DOS Apartamentos, uno con cuatro cuartos: otro con dos, con sala, saleta y comedor: baños, ambos.

LEALTAD 44. SE ALQUILA un garage. Trocadero número 115, entre San Nicolás y Galiano, local propio para tienda. Informes: M-8413.
A-1 41418 8 Dic. 18

CONSULADO 14, ENTRE Prado y Genios, altos modernos. Sala, comedor, tres cuartos baño completo, cuarto y servicios de criados. Informes; A-6420.
A-1 41312 6 Dic. 14

SAN LAZARO 807, entre Espada y Hospital. Alquilo planta baja, compuesta sala comedor, 3 cuartos, baño cocina, cuarto de criados y patio. $33. Informes: Bufete de Arellano. M-3936.
A-1 41036 3 Dic. 17

ALQUILO CASA. Compostela 50-A. entre Obispo y Obrapía, para Joyería, Exposición de Tabacos o Modista. Con vidrieras y armatostes. Verla: 1 y media a 4 y media. Informes: M-3741.
A-1 41437 8 Dic. 14

MURALLA 85, COMPUESTA recibidor, sala, cuarto gabinete, 4 grandes habitaciones, baño intercalado, cuarto y servicios independientes criados. Fabricación moderna. Ganaba: $175.00. Se alquila por menos de la cuarta parte. Informes: M-9093. Llave: Locería, bajos.
A-1 40961 3 Dic. 20

LUZ 36: ALQUILO SEGUNDO piso, compuesto de recibidor, sala, 3 cuartos, baño intercalado, comedor, cuarto y servicio de criados, cocina y un cuarto en la azotea. Precio: $33.00. Informes: Bufete de Arellano. M-3936.
A-1 41026 3 Dic. 17

CENTRICOS BAJOS. Alquilo Amargura 88, entre Villegas y Aguacate Propos comisionistas o particulares. Sala, saleta, comedor, tres habitaciones y doble servicio. Informan en los altos.
A-1 41700 10 Dic. 16

A-2 Vedado y Principe

CASA MODERNA. Compuesta de portal, sala, hall, cuatro habitaciones, comedor, cuarto criados, demas comodidades. Tercera 276 entre Baños y D. Informan: Tercera 280. Telf. F-3859.
A-2 42016 13 Dic. 18

FRESCOS Y BIEN SITUADOS altos. D. número 215, entre 21 y 25, sala, comedor, cinco habitaciones, baño intercalado, cocina, cuarto y servicios de criados, garage. Informes: F-3236.
A-2 42045 13 Dic. 17

VEDADO: MODERNOS ALTOS. Toda pintada, portal, sala, comedor, 4 cuartos, cocina, despensa, servicios criados. 19 número 251, entre Baños y F. Informes: F-4283.
A-2 42044 13 Dic. 17

CALLE A. NUMERO 264, altos, entre 27 y 29. Informan: 2 número 8. Telf. F-1173.
A-2 42018 13 Dic. 17

ALQUILO: VEDADO, ALTOS, tres cuartos, uno azotea, con servicios y demás comodidades. 21 y 10 número 449. Telf. U-7636. Llave, en los bajos.
A-2 42006 13 Dic. 18

12 Y 21, VEDADO. Alquilo casa con terraza, sala recibidor, hall, 3 grandes habitaciones, comedor, baño y cuarto y servicio de criados. Informan en la misma.

ALQUILO EN EL VEDADO, calle 14, entre Línea y Calzada, chalet moderno con sala, comedor, cocina, cuarto de criados y garage en los bajos y terraza, cuatro habitaciones y baño en los altos. Informes: Manzana de Gómez No. 240 Teléfono A-4893.
A-2 41932 12 Dic. 20

ALQUILO. VEDADO. Paseo entre 19 y 21, bajos modernos, con jardín, portal, sala cuatro habitaciones, dos baños intercalados completos, comedor al fondo, cuarto y servicio de criados. Informan en la Manzana de Gómez No 240. Teléfono A-4893.
A-2 41931 12 Dic. 20

ALQUILO: VEDADO, Calzada esquina a 14, bajos, con portal, sala, comedor, 4 habitaciones, baño, servicios criados. Llave en los altos. Informes: Manzana de Gómez 240. Telf. A-4893.
A-2 41927 12 Dic. 20

17 No. 447 ENTRE 8 y 10, hermosa casita interior con sala, 3 habitaciones amplias, comedor, patio, baño, cocina, etc. Precio 3 veces reducido. Informes: Goizueta F-3937.

C No. 209 ENTRE 21 y 23 hermosísimos altos en lo mejor del Vedado, con sala. 5 amplias habitaciones, comedor, baño completo, etc. Precio reducidísimo. Informa: Goizueta. F-3937.

17 ENTRE 10 y 12 hermosísimo garage con entrada independiente, servicios, etc, al fondo de la casa. Precio: $5.00. Informa: Goizueta, F-3937.

10 ESQUINA A 13, entrada independiente por 13, hermosísima habitación con su baño completo, situada en la azotea de la casa con ventanas por las 4 esquinas. Precio: $8.00. Informa: Goizueta. F-3937.

EL RESIDIR EN las hermosas casitas del edificio Tavel, calle 21 entre C y D. Vedado, es vivir confortable, económico y elegantemente. Tiene sala, comedor 2 amplias habitaciones, baño completo, pantry, cocina, etc. Elevador y empleados día y noche al servicio de los Sres. inquilinos. Precio reducidísimo. Informes: Goizueta. F-3937.
A-2 41979 12 Dic 18

ALQUILERES

A-2. Vedado y Principe.

O-REILLY 76: SE ALQUILA el primer piso, compuesto de sala, recibidor, 3 cuartos, comedor, baño, cocina, servicio de criados, 2 cuartos en la azotea. Precio: $33.00. Informes: Bufete de Arellano. M-3936.
A-1 41025 3 Dic. 17

CALLE 11 No. 49 entre 10 y 12, Vedado Se alquilan estos espléndidos altos compuestos de sala, comedor, cuatro cuartos, cuarto de baño completo intercalado cocina, cuarto de criados y demás servicios, garage si se desea. La llave en los bajos. Informes: teléfono A-7196 o FO-2246.
A-2 41981 12 Dic. 17

SE ALQUILAN LOS COMODOS y frescos bajos de 17 número 379, entre 2 y 4. Jardín, portal, sala, 3 cuartos confortables, hall espacioso, comedor, cocina, baño, servicios de criados.
A-2 41381 12 Dic. 16

VEDADO: SE ALQUILA segundo piso. Acabados de fabricar. Muy frescos, 4 dormitorios y cuarto criados. Con o sin garage. 23 entre 14 y 16. Informan en los bajos.
A-2 41865 12 Dic. 15

VEDADO: ALTOS MODERNOS, 6 número 197, entre 25 y 27. Terraza, sala, tres grandes habitaciones, buen baño intercalado, comedor fondo, cuarto y servicios criados. Informan, al lado.
A-2 41856 12 Dic. 17

ACABADOS DE PINTAR. Se alquilan los modernos altos. Calle 8 número 11, entre 21 y 23, Vedado. De 2 a 5 y media. Informan: M-8713.
A-2 41902 12 Dic. 18

CALLE 27 No. 9
Entre Marina y Hospital. Se alquilan 2 1er pisos y 2 2o., derecha e izquierda, de esta moderna casa, con comodidad para regular familia. Constan de 4 dormitorios, baño intercalado cuarto y servicio criado etc Llaves e informes: San Pedro 6. A-9619.
A-2 41805 11 Dic. 17

VEDADO A $12 00. Alquilo casitas nuevas, portal, sala comedor, habitación cocina de gas, servicio y patio, 5a. 76 entre A y B. Informan en la última.
A-2 41846 11 Dic. 16

VEDADO 6, ENTRE 35 y 37. jardín, portal, sala, comedor, cuarto, baño, cocina, patio y garage $15.
A-2 41810 11 Dic. 16

CALLE H No. 134
Entre 13 y 15, Vedado. Próximas a terminar las reparaciones generales de esta hermosa casa, se alquila con o sin contrato. Tiene comodidades para 3 familias, cuatro baños y demás servicios completos, Puede verse a todas horas Informes: San Pedro 6, teléfono A-9619.
A-2 41798 11 Dic. 17

CALZADA ENTRE I y J, modernos altos, terraza, recibidor, sala, hall, 4 habitaciones, más una de desahogo 2 baños modernos, comedor, magnífica cocina, con horno carbón y servicio completo. Agua abundante. F-5469.
A-2 41729 10 Dic. 15

ALQUILO ALTOS: K. número 166, entre 17 y 19, compuestos de terraza, sala, comedor, cocina, baño, cinco habitaciones grandes, cuarto y servicio criados. Informes: K. número 166, bajos. F-4758.
A-2 41724 10 Dic. 17

QUINTA 42 Y MEDIO, entre E. y D. Casi frente Colegio de Las Hermanas Dominicas y próximo Parque Villalón. Cómodos bajos. A la brisa. Sala, hall, 4 habitaciones, comedor y doble servicio. F-5469.
A-2 41723 10 Dic. 15

ALQUILO: CASA MODERNA. Jardín, portal, sala, saleta. 3 cuartos. baño. comedor, cocina de gas, cuarto, servicio criados, patio, pasillo criados, lavadero. 21 número 283, entre D. y C., Vedado.
A-2 417066 10 Dic. 20

VEDADO: ALQUILO 2 casitas, modernas, altos exteriores. Muy baratas, 2 grandes habitaciones, sala, baño, cocina. Lavadero azotea. Calle 15 y 20. Informan, bajos, bodega. F-2351.
A-2 41672 10 Dic. 15

CALLE 23. ENTRE 12 y 14, bonito pisito interior, sala, saleta, dos habitaciones. Todas las líneas por el frente. $15.00. F-5469.
A-2 41728 10 Dic. 15

MUY FRESCOS BAJOS. K. número 164, entre 17 y 19, cuatro habitaciones grandes, comedor y servicio completo, patio, jardín y portal. Precio muy rebajado. Informan: Telf. F-5506.
A-2 41581 9 Dic. 17

VEDADO B No. 2. Alquilo espaciosos bajos. Jardín, portal, sala, seis cuartos, patio, comedor al fondo, baratísima. F-4479.
A-2 41624 9 Dic. 15

LINEA 113
Entre J. y K. Sótano. Compuesto de dos o tres habitaciones, con baño. Precios: $15.00 y $20.00. Se exigen referencias. Informes: F-2134.
A-2 41584 9 Dic. 15

SE ALQUILAN: LOS BAJOS de la hermosa casa K. esquina a 11. Con sala, saleta, cinco cuartos, dos baños, comedor, dos cuartos criados, servicios, garage. Informan: F-2115. Llave, en la bodega.
A-2 41551 9 Dic. 15

CALLE 4 NUMERO 18, entre Línea y Calzada, Vedado. Terraza, sala, comedor, hall, cuatro habitaciones, baño intercalado, cocina, cuarto y servicio criados. Llaves e informes, bajos.
A-2 41552 9 Dic. 14

ALQUILO: LUJOSOS ALTOS, Paseo 14. Renacimiento Español, 6 cuartos, 2 baños, garage. Precio situación. Informes: A-2686, F-1966.
A-2 41602 9 Dic. 15

23 NUMERO 336, (ALTOS), entre A. y B., sala, saleta, hall, 5 cuartos, comedor, 2 baños, cocina, despensa, cuarto, servicio criados. F-1612.
A1 41452 8 Dic. 15

VEDADO: LINDOS. MODERNOS bajos, cerca Colegio Teresiano, 14 entre 17 y 19, sala, comedor, cuatro cuartos, baños, jardín, patio. F-5557. Llaves la misma.
A-2 41590 9 Dic. 19

CALLE K. NUMERO 193, entre 19 y 21. Vedado. Terraza, sala, saleta, cuatro habitaciones, comedor fondo, baño intercalado, cuarto y servicio criados, cocina. Llaves e informes, misma.
A-2 41553 9 Dic. 14

LINEA NUMERO 17, VEDADO. Se alquila. Familia o establecimiento, sala, comedor, cinco cuartos, cocina. Informes: F-3199 M-2863. Llave, bodega, M. y Línea.
A-2 41448 8 Dic. 18

8 NUMERO 178, entre 15 y 17, Vedado: Alquilo casa compuesta la planta baja, jardín, garage para 2 máquinas, entrada al primer piso, un salón grande, 3 cuartos criados, hall cocina, despensa y subida criados al primer piso. Primer piso, sala, recibidor. 5 cuartos, 2 baños comedor, hall, pantry. Segundo piso: 4 cuartos y baño. Precio: $100 00. Informes: Bufete de Rrellano, M-3936.
A-2 41032 3 Dic. 17
A-2

ALQUILO $28.00, ALTOS recién pintados, 27 número 94, entre D. y E., cerca Colegio Luz, con 5 cuartos, sala, comedor, etc. Llaves, en la misma. Dueño: F-5471.
A-2 41417 8 Dic. 16

CALLE 4 ESQUINA a 15, Vedado: Se alquila casa de 2 plantas. Bajos portal, jardín, recibidor, sala, hall, living-room 2 cuartos, baño intercalado, comedor, pantry, cocina, 2 cuartos, comedor y servicios de criados, garage para 4 máquinas y 2 cuartos y servicios para chauffeur. Altos: living-room, 8 cuartos closets, 4 baños intercalados cuarto costura, cuarto cocina y fregadero. Precio: $160.00. Informes: Bufete de Arellano, M-3936.
A-2 41037 3 Dic. 17

ALQUILERES

A-2 Vedado y Principe

SE ALQUILAN EN $30.00
Los modernos altos de la calle 12 número 25, Vedado, compuestos de sala, saleta, 4 cuartos, baño moderno. Llaves, bodega. Informes: Compostela 94.
41427 8 Dic. 14

VEDADO: ALQUILO planta alta de la casa calle 20 número 21, entre 15 y 17; de portal, sala, comedor 3 cuartos, baño intercalado, cocina, cuarto y servicio de criado. Precio: $25.00. Informes: Bufete de Arellano, M-3936.
A-2 41034 3 Dic. 17

BAÑOS 46, ENTRE 19 y 21, altos, cinco habitaciones, clósets, baño moderno, sala, comedor, pantry, cocina, cuarto y servicio criados, con garage $48.00: sin. $45 00. F-6635 M-2863
A-2 40136 3 Dic. 15

A-3 Cerro y Palatino

PATRIA 3, ALTOS. Con sala, comedor, dos habitaciones, baño completo y cocina. Casa moderna. Higiénica. La llave, en la misma.
A-3 41895 12 Dic. 19

CASAS $12.00, ALTOS Y BAJOS
Portal, sala, comedor, 3 cuartos. Modernas y cómodas. Prensa 19, esquina San Cristóbal. Llaves en bodega de esquina. Una cuadra del Paradero de los Tranvías del Cerro.
A-3 41631 10 Dic. 16

GANGA: ZEQUEIRA 52-A., fresquísimos altos, acabados de contruir, sala, comedor, dos grandes cuartos, baño moderno intercalado, cocina. Informes: M-2863 F-6635. Llaves, en la misma, de 2 a 6.
A-3 41382 7 Dic. 17

A-4 Marianao y sus Repartos

CALLE 18, ENTRE E. y R., Reparto Almendares, jardín, portal, sala, comedor, 3 cuartos, baño, cocina, cuarto, servicio criados. Garage y cuarto chofer. $30.00. Obispo 53. M-6917.
A-4 42033 13 Dic. 18

AMPLIACION ALMENDARES: Séptima Avenida entre 11 y 12, sala, comedor, cuatro cuartos, baño intercalado, jardín garage, dos cuartos, servicio criados Llave, al lado. Informes: M-8767.
A-4 41950 12 Dic 15

ALQUILO: REPARTO Ampliación Almendares, calle E entre 16 y 18, casa renacimiento español, completamente nueva, decorada, con jardín, portal, sala tres cuartos, baño intercalado, comedor, hall, cuarto y servicio de criados, garage con su patio, patio al fondo, pasillo lateral. Café Vista Alegre. U-1896, U-6862. Las llaves en la misma.
A-4 41843 11 Dic. 21

PROXIMO HOTEL «Almendares», Avenida 9 entre 6 y 7. Chalet con finquita o sin ella. Barato. Con buenas garantías. Comodidades: Portal, sala, gabinete, 3 habitaciones, baño intercalado, comedor, cocina, garage, 2 habitaciones, servicio criados, gallinero y patios cercados. Llave: 7 entre Novena y Octava.
A-4 41642 10 Dic. 18

HERMOSA RESIDENCIA. $32-00, Ampliación Almendares, Avenida Novena entre 8 y 9, media cuadra tranvía Playa. Seis habitaciones. Demás comodidades. Llaves, casa inmediata. Informan: Telf. FO-1498.
A-4 41515 9 Dic. 15

SE ALQUILA bonita residencia, con hermosos jardines, en lo mejor del reparto Ampliación Almendares, esquina fraile, calle 12 esquina a Octava Avenida, compuesta de sala, dos amplias habitaciones con baños de lujo cada una, biblioteca, comedor, garage, etc. Puede verse de 6 a 12 m. Informan en la misma.
A-4 41615 9 Dic. 16

SE ALQUILA: REPARTO Miramar. Calle 6 entre Primera y Tercera. Chalet de dos plantas, cuatro habitaciones y demás comodidades. Llaves, en el mismo. Informes: M-9837.
A-4 41661 10 Dic. 20

LA SIERRA: C. ENTRE 30 Y 32. Alquilo una hermosa casa, con portal, sala, hall, cuatro cuartos, comedor, pantry, cocina, cuarto criados y de chofer, garage. F-1704.
A-4 41453 8 Dic. 18

TERCERA ENTRE 2 y 4. Reparto La Sierra, moderna casa de dos plantas, recibidor sala, seis cuartos, comedor y servicios. $35. La llave de 2 a 5 p. m. Informes: Obispo 16 A-6420
A-4 41325 6 Dic. 14

AVENIDA DE LA PAZ 67, Alturas Almendares. Magnífica casa, sala, saleta, comedor, repostería, cocina, cinco cuartos, dos baños, cuatro cuartos criados, garage, jardín, patio. FO-1517.
A-4 41416 8 Dic. 18

MARIANAO: EMILIO SOLA 4, entre Calzada y Dolores, altos modernos, 3 habitaciones, sala, comedor, baño completo. $18.00. Informes: M-5803.
A-4 41127 5 Dic. 15

AVENIDA 9, ENTRE las calles 6 y 7, Buena Vista, Marianao: Se compone jardín, portal, sala, comedor, 4 cuartos, 2 baños, pantry, cocina, cuarto y servicio criados, garage para una máquina. Precio: $45.00. Informes: Bufete de Arellano. M-3936.
A-4 41024 3 Dic. 17

ALMENDARES: AVENIDA Columbia entre Lanuza y Miramar, espléndida casa. Se alquila, 12 x 40, muchos árboles frutales. Frente a línea de tranvías. Barata. FO-2676 A-0834. Dueña: Angeles número 8, (altos).
A-4 40804 1 Dic. 17

A-5 J. del Monte y La Víbora

LOMA DEL MAZO. Calle Revolución, entre Patrocinio y O-Farrill, alquilo casita mampostería sala, 2 cuartos, patio, portal, servicio, fresquísima. Precio $12. Llaves bodega, O-Farril. F-2809.
A-5 41304 6 Dic. 16

CONCEJAL VEIGA 14, esquina a Luis Estévez, jardín alrededor, portal, sala, 3 cuartos, comedor, cocina, terreno al fondo. $20.00. The Trust Company of Cuba. M-6917.
A-5 42035 13 Dic. 18

LAGUERUELA 70, VIBORA, entre Agustina y Carlos Manuel, media cuadra Calzada. Moderna, portal, sala, saleta, 3 cuartos, baño completo, cocina, patio, gran traspatio. $20.00. Telf. M-3002.
A-5 41988 13 Dic. 19

SE ALQUILA CASA, CALLE 12 número 14 a 2 puertas del tranvía, sala, portal y cuartos, comedor, hall, cocina y servicios, en $12.00. Su dueño: Concepción 66.
A-5 42008 13 Dic. 17

SE ALQUILA ESPLENDIDA y ventilada casa, sala, comedor, cuatro cuartos. Avenida 10 de Octubre 283, segundo piso. Llaves, la encargada. Informes: M-3198.
A-5 42007 13 Dic. 19

ALQUILO. Milagros 114, entre Lawton y Armas, muy barato, sala, comedor, tres cuartos, servicios, llave en el 116. Informes: teléfono F-1211.
A-5 41771 11 Dic. 4

VIBORA. PARTE alta, fresca, ventilada casa con sala, saleta, cinco cuartos salón de comer, baño completo jardín, habitaciones de criado. Carmen 4, esquina San Lázaro X-1435
A-5 41820 11 Dic. 16

APROVECHE GANGA
Por $18.00 se alquila la casa, calle Lawton número 29, entre San Francisco y Concepción, con portal, sala, saleta, dividida por columnas, 4 habitaciones, baño, comedor corrido, patio y un traspatio de 60 metros. Informes en la Beneficencia Gallega, Centro Gallego, por San José.
A-5 41258 6 Dic. 14

SE ALQUILAN LOS HERMOSOS altos de Diez de Octubre 633. Pueden verse, de 12 a 6 p. m. Precio situación. Informes: Telf. M-4345.
A-5 41251 6 Dic. 16

ALQUILERES

A-5 J. del Monte y La Víbora

LUIS ESTEVEZ 135, ENTRE Sola y Pasaje Este, portal, sala, saleta, 3 cuartos, comedor, cocina, patio y garage, $20.00. The Trust Company of Cuba. Obispo 53. M-6917.
A-5 42036 13 Dic. 18

SE ALQUILA CASA, San Anastasio 78, entre San Mariano y Vista Alegre, sala, comedor, 3 habitaciones, baño intercalado, servicios completos. Informes, en la misma. Telf. F-5712.
A-5 41710 10 Dic. 14

VIBORA: ALQUILO CASA moderna. Muy barata. Portal, gabinete, 4 habitaciones, sala, baño completo, calentador, cocina, comedor, terraza, servicio criados. Calle Lawton número 82, entre San Mariano y Vista Alegre. F-2351.
A-5 41673 10 Dic. 15

SANTA CATALINA 23, Víbora: Se alquila una casa compuesta de sala, comedor, 3 cuartos, servicios, cocina y patio. Precio: $20.00. Informes: Bufete de Arellano. M-3936.
A-5 41021 3 Dic. 17

A-6 Luyanó

VELAZQUEZ Y CONCHA. Se alquilan altos y bajos. Compuestos de sala, comedor, tres habitaciones, baño magnífico y cocina. Se dan baratísimos. Informes: Telf. U-1157. Ramón G. Fernández.
A-6 41938 12 Dic. 18

SE ALQUILAN: EN EMNA y Fábrica, Luyanó, hermosas casitas con sala, comedor, 2 cuartos, cocina y baño. Muy baratas. Precios de situación.
A-6 41440 8 Dic. 16

ALQUILO: ESPLENDIDA y fresca casa en Luyanó. Calle Manuel Pruna 117, próxima a la Calzada de los tranvías, con patio, traspatio, jardín, garage. Precio módico. Informes: Neptuno 113. Telf. M-1774.
A-6 41415 8 Dic. 1

A-7 Sto. Suárez y Mendoza

POS SOLO $6.00 CASITA interior. Independiente. A media cuadra del Paradero Santos Suárez. Cortina 42, entre Santa Catalina y Milagros.
A-7 42040 10 Dic. 22

ALQUILO: BONITO CHALET: San Indalecio esquina Encarnación, sala y comedor decorados, gran cocina, cinco cuartos, garage, con dos cuartos. Llaves, bodega. Informes: U-6143.
A-7 41917 12 Dic. 17

CASA MODERNA. PROPIA recién casados. Calles Sola y Johnson, Santos Suárez. Sala, comedor, cocina, dos habitaciones, baño moderno, portal corrido, patio y lavadero. Llaves, al lado. F-2321.
A-7 41915 12 Dic. 17

SE ALQUILA: SANTA EMILIA casi esquina San Benigno. Informan, en la modega. Moderna. Baratísima. Puede verla, de 4 a 6. I-7292 A-2480
A-7 41434 8 Dic. 16

ALQUILO: CORREA 86, entre Durege, Serrano. Preciosa casita, jardín, portal, sala, comedor, 2 habitaciones, baño intercalado. Muy barata. Informes, al fondo, taller carpintería y F-5487.
A-7 41420 8 Dic. 14

B-1 Casas-Apartamentos

ALQUILO ESPLENDIDOS apartamentos altos, Obrapía 23 propios para oficinas, hay un salón al frente de 230 metros planos. Informes en los bajos.
B-1 41772 11 Dic. 16

LUJOSOS APARTAMENTOS: 4 cuartos, precioso baño intercalado, sala decorada, balcones a la calle, comedor fresco, bonita terraza, cocina, calentador, baño criados. Apartamentos más chicos, con todas comodidades. Precios reducidos. Edificio «Padrón». Neptuno 251, entre Hospital y Aramburu. U-5158 U-1505.
B-1 41676 10 Dic. 15

O-REILLY 90
Apartamentos de tres habitaciones, baño y cocina. Precio: $18.00. Informan: F-2134.
B-1 41583 9 Dic. 15

APARTAMENTOS
$ 17 con garage
En el Reparto Alturas del Río Almendares. El lugar más elegante y pintoresco de Marianao. Avenida de Los Aliados número 10, a media cuadra de la Calzada de Columbia. Informan, en la misma, el Sr. Lugo. Telf. FO-2459.
B-1 41513 9 Dic. 15

VEDADO: BAÑOS Y 17. Edificio «Menéndez». Alquilo dos Apartamentos baratos. Uno tiene sala, comedor, cuatro cuartos, cuarto criados, servicio criados y elevador. El otro, sala, dos cuartos, cocina, baño.
A-1 41452 8 Dic. 15

ALQUILO: APARTAMENTO lujoso, Paseo 12, (bajos), 2 cuartos, baño color, sala y comedor. Precio: $19.00. Informan: A-2686, F-1966.
B-1 41604 9 Dic. 15

B-2 Naves y Locales

SUAREZ 5, ENTRE MONTE y Corrales. Nave propia para almacén, $35.00. The Trust Company of Cuba. Departamento de Bienes. Obispo 53. Telf. M-6917.
B-2 42037 13 Dic. 18

ANIMAS 1, ENTRE ZULUETA y Monserrate. Local para comercio, con servicios. The Trust Company of Cuba. Obispo 53. M-6917.
B-2 42031 13 Dic. 18

MERCADO DE TACON. Casilla por Galiano, número 28. Se alquila completa, con bajos entresuelos, principal y azotea. $80.00. The Trust Company of Cuba. Obispo 53. M-6917.
B-2 42032 13 Dic. 18

SE ALQUILA LOCAL para establecimiento, 307 metros cuadrados. Claro. Fresco. Calle Bernaza 16. Casi esquina Obrapía. Precio de situación. Informan: Obrapía 105. Telf. A-3659.
B-2 41868 12 Dic. 16

ALQUILO EN LUZ Y OFICIOS, local de esquina, propio para establecimiento, con varias divisiones y servicios. Informes: Manzana de Gómez 240. Telf. A-4893.
B-2 41928 12 Dic. 20

PARA ESTABLECIMIENTO LOCAL DE ESQUINA, PARA BODEGA, PUESTO DE FRUTAS, CARNICERIA O CUALQUIER OTRO ESTABLECIMIENTO
Se alquila en $20.00, San José 124-K, esquina a Marqués González, con 4 puertas metálicas; 2 por San José y 2 por Marqués González. Compuesto de salón para tienda, salón para trastienda, servicios y cuarto para la dependencia. Llaves en la misma. Informes: Francisco Torres, Edificio «Bacardí», Apartamento 401. De 10 a 12 a. m., y de 3½ a 5½ p. m. Telf. A-7830.
B-2 41954 12 Dic. 18

SE ALQUILA NAVE: HABANA 184. 30 varas largo, por 14 ancho. Tres habitaciones y local para oficina. Informes, en la misma.
B-2 41890 12 Dic. 16

AVENIDA MENOCAL y Finlay. Se alquila un espacioso local. Con 400 metros. Nueva construcción. Informes: Telf. U-6977.
B-2 41940 12 Dic. 17

SE ALQUILA: CERRO 456, esquina a Patria. Local propio para industria. Compuesto de dos plantas y un sótano. Informes: M-9837.
B-2 41659 10 Dic. 20

LOCAL: ALQUILO muy barato. Concordia y Marqués González. Ver, todas horas.
B-2 41702 10 Dic. 14

M.E.C.D. 2016

ALQUILERES

Naves y Locales

B-2

ALQUILO ESPLENDIDO local para comercio, Galiano esquina Animas. Tiene seis vidrieras por Galiano. Informes: Animas 84, "La Perla".
B-2 41770 11 Dic. 16

SAN PEDRO Núms. 24 y 26
Se alquila el local bajo, derecha de esta casa, preparado para comercio u oficinas de Agentes de Aduana, etc. Las llaves al lado. Informes: Dr Arturo A. Vázquez. San Pedro 6. A-9619.
B-2 41801 11 Dic. 17

CARLOS III, ESQ. A ESPADA
Se alquila hermosa nave dotada de todos los adelantos y facilidades para industria de importancia. Se escuchan proposiciones, para todo el local o parte de unos y otros. Las llaves e informes, en San Pedro número 6 Telf. A-9619.
B-2 41799 11 Dic. 17

LAMPARILLA No. 90
Se alquila esta amplia casa. Se oyen proposiciones por contrato. Las llaves, San Pedro 6 e informes, teléfono A-9619.
B-2 41796 11 Dic. 17

LOCAL CARNICERIA, Manrique esquina Virtudes en $15, otro bodega, edificio moderno, bien situado en Los Pinos, con armatostes en $15. F-2225.
B-2 41816 11 Dic. 21

LOCALES PARA bodega u otro comercio, Zanja 137, esquina a Castillejos con armatoste y San Ignacio 45. Teléfono U-4603.
B-2 41847 11 Dic. 17

ANGELES ESQ. A MALOJA
Moderno local para establecimiento. Alquiler reducido. Llave en Suárez 137, de 8 a 12. Informes: Compañía «El Iris», Empedrado 34. A-1294.
B-2 41738 10 Dic. 14

ALQUILO LOCAL. Con todo lo necesario para apertura de bodega. Lugar inmejorable. También para tintorería, bodega criolla o algo análogo. Precio de situación. Zapata entre A. y B., Vedado. Ferretería, informes.
B-2 41912 12 Dic. 18

SE ALQUILAN EN $40.00. Los bajos de Monte 92, entre Antón Recio y San Nicolás. Magnífico local para establecimiento. La llave e informes: Monte 35. Telf. A-1358.
B-2 4111 10 Dic. 25

ALQUILO: LUIS ESTEVEZ y Juan Delgado. Hermoso local. Esquina. Frente a la línea. Con armatostes, nevera, mostrador. Todo moderno. Muy reducido precio. Informan: Obispo 31. Telf. A-1706.
B-2 41682 10 Dic. 18

ALQUILO MAGNIFICO local. Solo en esquina. Propio para establecimiento. Con armatostes y enseres. San José y Quiroga. Jesús del Monte. Muy Barato. Informan, en la misma. U-1157
B-2 41936 12 Dic. 18

ALQUILO: PLANTA BAJA. Habana 109, casi esquina Teniente Rey. 300 metros. Propia para almacén o depósito. Se da barata. Su dueño: Calle 6 número 206. Vedado. Telf. F-1409. Llave, segundo piso.
B-2 41596 9 Dic. 19

PRADO 22, BAJOS. Se alquilan con elegante sala para exhibición. Puede vivir familia, tres dormitorios, etc. Puede verse, de 3 a 5. A-7625.
B-2 41480 8 Dic. 16

PADRE VARELA 66
Local propio para establecimiento. Con dos habitaciones, comedor, servicio y ducha. Precio: $50.00. Informes: F-2134.
B-2 41587 9 Dic. 15

ESPLENDIDO LOCAL para industria o almacén, se alquila, Lamparilla 40, entre Aguacate y Villegas. La llave en los altos.
B-2 41505 8 Dic. 16

ESTUPENDO EDIFICIO MODERNO, para comercio industria, 500 metros, Merced 93, bajos; altos, suntuosas oficinas. Inmediato Egido, Ward, Terminal. Barato, habiendo garantías. Informes: Escarpenter. A-7636, Cuba núm. 90.
B-2 40901 2 Dic. 17

PROPIA PARA TINTORERIA o tren de lavado. Alquilo la casa Manrique 49, entre Neptuno y Concordia. La llave en la misma. Informes: Monte 317 «Casa Vila». Telf. A-1988.
B-2 41246 6 Dic. 16

OFICIOS 112 ESQUINA a Merced: Se compone de un salón grande, propio para bodega o establecimiento, 2 cuartos, patio, cocina y servicios. Precio: $30.00. Informes: Bufete de Arellano. M-3936.
B-1 41022 3 Dic. 17

B-3 Departamentos

DEPARTAMENTOS PARA Familias. Baratos. Cómodos, con cocina, baño y servicios en los mismos. Gervasio 96, esquina Neptuno. Informa, el encargado.
B-3 41990 13 Dic. 20

EN CRISTO No 7, casi esquina a Tte. Rey, se alquila el departamento alto, compuesto de 3 cuartos, cocina y baño. Precio: $15. Informan en el 2o. piso.
B-3 41972 12 Dic. 16

ALQUILO MAGNIFICO departamento planta baja, en la calle 23, frente al cine Riviera, casa de Emilia. F-2565
B-2 41945 12 Dic. 15

EN $10.00 SE ALQUILA un departamento compuesto de 2 habitaciones, baño completo y cocina. Jesús del Monte número 303, frente Santos Suárez. Informan: Telf. U-5117.
B-3 41946 12 Dic. 15

EN CIENFUEGOS 80, alquilo departamentos de tres posiciones con sus servicios en quince pesos, también alquilo hermosas habitaciones con lavabos de agua corriente y vista a la calle. Precio de situación, personas de moralidad.
B-3 41786 11 Dic. 16

17 NUMERO 536. EXTERIORES, con portal, sala comedor, dos habitaciones, baño, cocina. Altos y bajos. De esquina. Informan: Telf. 5557. Llaves, en la casa.
B-3 41591 9 Dic. 19

Departamentos a $7
Edificio "Arcos" F. entre 19 y 21, Vedado. Alquilan elegantes, frescos, cómodos departamentos, desde $7.00 hasta $30.0. Algunos con luz. Todos completamente independientes. Informes, en el mismo. Fermín.
B-3 41438 8 Dic. 14

RAYO Y ESTRELLA
Alquilo departamentos con sala, comedor, dos habitaciones, cocina con calentador y servicios. Alquilo bajos para establecimiento en la misma casa. Hay encargado. Telf. A-2746.
B-3 41466 8 Dic. 14

B-4 Habitaciones

ALQUILO HABITACION con baño y comidas. Casa familia honorable. Vedado. Calle 4 número 18, entre Línea y 11.
B-4 42017 13 Dic. 16

SE ALQUILA UN CUARTO en casa particular. Con vista a la calle. 4 x 4. G. número 126, entre 13 y 15. Con teléfono. F-4852.
B-4 41995 13 Dic. 16

ALQUILO AMPLIA y ventilada habitación al lado del baño, con asistencia o sin ella Precio económico Barcelona No. 4. 2o. piso.
B-4 41949 12 Dic. 15

ALQUILERES

B-4 Habitaciones

NO ALQUILE SIN antes ir a Galiano 90, entre San Rafael y San José (punto superior) Desde $7 habitaciones chicas y grandes, juntas o separadas, lavabos agua corriente, baño caliente, estricta moralidad, con o sin comida. Precios baratísimos. También solicito socio habitación, todo confort. Si desea comida, es superior
B-4 41970 12 Dic. 15

EN LINEA No. 126 esquina a 10 y en casa de un matrimonio muy respetable, se alquilan dos hermosas habitaciones, con baño intercalado, junto o separadas con todo servicio, a matrimonio e señores solas, se cambian referencias. Telf. F-1153.
B-4 41762 10 Dic. 14

BELASCOAIN ESQUINA a Salud, hermosísimas y fresquísimas habitaciones con vista a la calle; moralidad y confort absoluto. Teléfono y luz por cuenta de la casa. Precio desde $7 00. Informes: Goizueta, F-3937.
B-4 41977 12 Dic. 18

O-REILLY 51
CASA NUEVA
Se alquilan baratas y magníficas habitaciones amuebladas muy frescas, con abundantes baños, agua caliente a todas horas y teléfono. Buen servicio y moralidad.
B-4 41519 8 Dic 16

BARATAS, HERMOSAS Y FRESCAS HABITACIONES POR LO QUE OFREZCAN
Y un apartamento con dos habitaciones, en Maloja número 1, esquina a Monte y Aguila, con vista a la calle, en $6.00, $8.00, $9.00, $10.00 y $12.00. La llave. en la misma. Informes: Edificio «Bacardí». Apartamento 401. Telf. A-7830. Francisco Torres. De 10 a 12 a. m., y de 3½ a 5½ p. m.
B-4 41953 12Dic. 18

HABITACIONES Y apartamentos, casa moderna, familias de toda moralidad primer, segundo y tercer piso. Lamparilla 60, entre Villegas y Aguacate.
B-4 41506 8 Dic. 18

SE ALQUILAN FRESCAS y hermosas habitaciones. También magníficos apartamentos. Muy baratos. En Muralla número 1, altos. Roza, Menéndez y Compañía. Telf. A-4854.
B-4 41474 8 En. 7

PICOTA 60, ENTRE MERCED y Conde: Se alquilan habitaciones, altas y bajas, desde $6.00. Informes: Bufete de Arellano. M-3936.
B-4 41020 3 Dic. 17

HABITACION PEQUEÑA. Otra grande, lavabos agua corriente, ventiladas, lindos muebles, buenísima comida, si desean, baño caliente. Casa familia. Moderna, sin niños. Baratísimas. Reina 6, último piso. Telf. M-9209.
B-4 41257 6 Dic. 15

EDIFICIO «ABADIN», Cuba 86, casi esquina Teniente Rey. Casa moderna, tranquila, habitaciones, agua corriente, amuebladas, criados, luz, teléfono, baño caliente, desde $7.00. Verdad. No comidas. A-5551.
B-4 41000 3 Dic. 18

VEDADO: LINEA 91, esquina 6. Alquilo magnífica habitación, completamente independiente, con baño, a hombre solo o con compañero. Casa honorable. Magnífica comida. Precio reducidísimo. F-5632.
B-4 40903 2 Dic. 17

B-5 Casas de Huéspedes

CASA DE HUESPEDES La Isla. Hermosas y ventiladas habitaciones y departamentos. Baños modernos con agua caliente. Comida excelente Precios reducidos. A-9211. Monte 53, por Factoría.
B-5 41061 13 Dic. 16

CASA DE HUESPEDES: «La Regente», Amistad 15, altos, entre Neptuno y Concordia. Hermosas y ventiladas habitaciones y departamentos, con lavabo y baños. agua caliente. Excelente comida. Precios reducidísimos. A-5643.
B-5 40934 2 Dic. 17

B-6. Hoteles

El Hotel Moderno
De Dragones 9 esquina a Aguila siempre fué y será El Hotel Preferido de las Familias Estables Cubanas y Extranjeras. Tres comidas, 2 personas $50, 55 y 60, mensuales.
B-6 41597 9 Dic. 19

THE SAVOY
F. Y 15, VEDADO
Telf. F-6616
Situado en un lugar alto del vedado. Con fácil y frecuente comunicación con la Ciudad y Repartos. Rodeado de jardines. Con 60 metros de hermosos portales. Las habitaciones tienen ventilación directa, teléfono, closet y baño particular, con agua fría y caliente. Precios moderados. Incluyendo tres excelentes comidas al servicio de mesas, separadas para cada familia.
B-6 41864 11 Ene. 11

SE SOLICITAN

S-1 Criadas y Criados

SE NECESITAN UNA BUENA criada de mano y un chofer español, que no sea muy joven. Sueldo: $20.00. Informan: Compostela 58, bajos.
S-1 42526 13 Dic. 15

S-2 Cocineras y Cocineros

SOLICITO UNA ESPAÑOLA, para cocinar. Que duerma en la colocación. San Mariano y Felipe Poey número 20.
S-2 42048 13 Dic. 16

S-7 Costureras, Modistas y Sombrereras

OFICIALAS DE COSTURA. Se solicitan de urgencia, si no tienen referencias, no presentarse. Ana María Borrero Prado 36, bajos.
S-7 41609 9 Dic. 14

S-11 Agentes y Socios

REPRESENTANTES: Necesitamos en todas partes, para aparato patentado, para vigilar casas, almacenes, automóviles. Exito mundial. Sueldo: $125.00. Comisión. Correspondencia española. Stenopost 9, Milán (Italia).
S-12 40487 29 Dic. 19

S-12 Solicitudes-Varias

SE NECESITA UN sereno para cuidar un negocio, casa sueldo y casa, sueldo y comida, garantía 100.00 pesos efectivo Informan: Monte 10, lechería de 2 a 6.
S-12 41791 11 Dic. 14

MANDENOS 15 CENTAVOS y recibirá un ejemplar de Filmópolis» y una hermosa fotografía de su artista preferido. Revista cinematográfica «Filmópolis» Línea 82 Vedado, Habana, Cuba. Solicitamos agentes.
S-12 41643 10 Dic. 16

SE SOLICITAN PERSONAS
Que padezcan enfermedades de la piel, recientes o antiguas y rebeldes, a todo tratamiento y especialmente Linfangitis, para darle muestras o aplicaciones gratis, de «Acetolia Robaina». De venta en todas las farmacias. Enviaremos muestra por Correo, al recibo de 6 centavos (seis). Infanta 59. esquina Estrella. S-12
S-12 38784 1 Ene 24

SE SOLICITAN

S-12 Solicitudes-Varias

SE SOLICITA UN encargado para casa de inquilinato que conozca el giro y dé garantía en efectivo. Informan: Maloja 6. encargado de 12 a 1.
S-12 41968 12 Dic. 14

AGENCIAS DE COLOCACIONES

LA AGENCIA «MARQUEZ», le ofrece cocineras, reposteras, criadas de cuartos y comedor, manejadoras y lavanderas. Calle 21 y 8. Vedado. F-3038.
X. 41992 13 Dic. 16

CUANDO USTED PIENSE en obtener empleados domésticos o para la Oficina, piense en la CASA BEERS, AMERICANA. Fundada hace 25 años. A-3070.
X. 41708 10 Dic. 17

"LA MATANCERA"
A-7740. Sirve rápidamente cocineras, criados, toda clase de servidumbre y empleados de ambos sexos, con referencias. Calle Sol 111. Servicio permanente, a todas horas.
X. 37791 11 Dic. 28

SE OFRECEN

O-1 Criadas y Criados

SE OFRECE ESPAÑOLA. Sirve muy bien la mesa. También sabe lavar y planchar. Tiene muy buenas referencias. Telf. A-3343.
O-1 42012 13 Dic. 15

DESEA COLOCARSE criado de mano peninsular. Habituado a todo servicio fino. Sin pretensiones. Tiene buenas referencias de buenas casas. Va a cualquier punto. Telf. A-4792.
O-1 42025 13 Dic. 15

SE OFRECE CRIADO DE MANO español, para casa particular. Tiene referencias de casas anteriores. Es formal y sin pretensiones. Va donde lo llamen. Informan: A-6505.
O-1 41986 13 Dic. 17

SE DESEA COLOCAR una española para el comedor o cuartos, sabe servir a la rusa y coser, o de criada de manoso; tiene referencias. Teléfono A-0322.
O-1 41925 12 Dic. 14

JOVEN ESPAÑOLA desea colocarse de criada de manos o cuartos, sabe lavar y planchar ropa fina, va a los repartos; tiene referencias de donde trabajó. Informan: M-4326. Se nombra Elvira
O-1 41964 12 Dic. 14

SE DESEA COLOCAR una muchacha española para criada de manos o comedor o cocinar, es de confianza y formal, va a los repartos; tiene buenas recomendaciones. Telf. A-8296
O-1 41963 12 Dic. 14

JOVEN ESPAÑOLA para comedor, sabe servir a la rusa, o para cuartos sabe coser un poco, desea casa de moralidad; tiene buenas referencias. Telf. A-9774.
O-1 41959 12 Dic. 14

SE OFRECE UNA joven española para criada de manos o manejadora tiene buenas referencias y es cumplidora. Informan: M-2183.
O-1 41962 12 Dic. 14

SE OFRECE UNA muchacha fina, española que sabe servir bien, para el servicio de habitaciones, coser y demás atenciones y da informes de buenas casas. M-7789.
O-1 41947 12 Dic 14

SE COLOCA UNA muchacha española para cuartos, criada de manos o comedor; tiene buenas referencias lava y plancha muy bien. Pregunten por Lola. U-8239.
O-- 41942 12 Dic. 14

SE DESEA COLOCAR una muchacha española, para criada de manos, sabe lavar y planchar ropa fina de señora. Telf. A-8572.
O-1 41951 12 Dic. 14

SE DESEA COLOCAR una peninsular, para criada de mano, para corta familia. Tiene referencias. Informan: Telf. F-6358.
O-1 41920 12 Dic. 14

SE DESEA COLOCAR una muchacha española, para criada de mano o manejadora. Informan: F-6260.
O-1 41857 12 Dic. 15

DESEA COLOCARSE UNA joven española de criada de manos, sabe servir a la rusa y lavar ropa fina y planchr; tiene referencias; no tiene pretensiones. Telf. F-6205.
O-1 41967 12 Dic 14

DESEA COLOCARSE una joven española de criada de manos e cuartos; tiene referencias. Telf. F-3330.
O-1 41974 12 Dic. 14

DESEA ENCONTRAR trabajo, una española para cuartos y coser, no tiene inconveniente en ir al campo; tiene referencias. Informan: teléfono A-8537.
O-1 41973 12 Dic. 14

SE OFRECE UNA JOVEN de color, para limpiar y ayudar en la cocina. No tiene pretensiones. Telf. M-5041.
O-1 41880 12 Dic. 15

JOVEN JAPONES. Desea colocarse en casa particular, para criado de mano. Tiene buenas recomendaciones. Telf. A-9814. Alfuredo.
O-1 41879 12 Dic. 15

DESEA COLOCARSE una española de criada. Sabe coser y tiene referencias. FO-2628.
O-1 41884 12 Dic. 15

SE DESEA COLOCAR una joven española, para criada de mano, de cuartos o manejadora. Sabe coser. Tiene referencias. Telf. FO-7101.
O-1 41876 12 Dic. 15

SE DESEA COLOCAR una muchacha española de criada de manos e para cocinar y limpiar o manejadora; lleva tiempo en el país. Teléfono F-6332.
O-1 41824 11 Dic. 14

DESEA COLOCARSE joven española de criada de manos, comedor, cuartos, entiende algo de cocina; tiene referencias Teléfono F-6220.
O-1 418840 11 Dic. 144

DESEAN COLOCARSE dos criadas de manos para habitaciones, es fina, cose un poco; la otra para cocinar, pueden ayudar a limpieza o criada de manos; tienen recomendaciones. Teléfono A-6134 o M-8704.
O-1 441829 11 Dic. 18

SE DESEA COLOCAR una joven española para habitaciones y coser corta por figurín, lleva tiempo en el país; tiene buenas referencias. Informan: X-2020.
O-1 41774 11 Dic. 14

SE OFRECE JOVEN española para cuartos y coser, también corta por figurín, casa seria; tiene buenas recomendaciones San Ignacio 60, teléfono M-3859.
O-1 41823 11 Dic. 14

SE OFRECE UN buen criado español, de servicio fino de comedor, a la rusa y ayuda de camára, con buenas referencias de casas conocidas donde ha trabajado. Informan: Telf F-3873.
O-1 41787 11 Dic. 14

DESEA COLOCARSE una joven española, para criada de mano o para manejadora o cuartos. Sabe coser. Práctica en el trabajo y referencias buenas. Telf. A-4792.
O-1 41921 12 Dic. 14

O-2 Cocineras y Cocineros

SE OFRECE ESPAÑOLA. Mediana edad. Buena cocinera. Cocina criolla y española. Para cocinar solo. Otra española joven, cocina y limpia. Tienen buenas referencias. Duermen en la colocación. A-8066.
O-2 41993-94 13 Dic. 15

COCINERA ESPAÑOLA. Se ofrece prefiere donde puedan pagar buen sueldo; sabe bien su obligación, lo mismo en platos finos que en repostería; es sola, duerme en la colocación; sabe comprar; buenos informes; teléfono: F-6150.
O-2 41965 12 Dic. 15

Señores Anunciantes

el éxito del anuncio no depende solamente de la circulación.

Es preciso que a la vez que sea muy leído el periódico, tenga el debido rendimiento su anuncio por llegar a manos de un público con favorable ambiente para el consumo de su artículo por su situación económica.

DIARIO DE LA MARINA

cubre una cantidad máxima de suscriptores, cuya posición económica permite la adquisición del producto anuncido.

EL EXITO DEL ANUNCIANTE ES NUESTRA GARANTIA

SE OFRECEN

O-2 Cocineras y Cocineros

SE OFRECE BUENA cocinera, española. Sabe toda clase de dulces y varias las comidas. Tiene muy buenas referencias. Telf. A-3343.
O-2 42013 13 Dic. 15

SE DESEAN COLOCAR dos muchachas de color. Una cocina y limpia. La otra limpia solamente. No menos de $8.00. Informan: U-4983.
O-2 42027 13 Dic. 15

SE DESEA COLOCAR una buena cocinera española. Cocina española y criolla. Sabe toda clase de repostería. Tiene buenas referencias. Informes: M-8069.
O-2 42049 13 Dic. 16

SE DESEA COLOCAR una buena cocinera repostera, sueldo 15 o 20 pesos; referencias las que deseen, si no es con este sueldo que no moleste. Teléfono M-3359 de 9 a 11 y de 1 a 3
O-2 41958 12 Dic. 14

SE DESEA COLOCAR una española para cocinar, cocina bien, es repostera y tiene recomendación. Informes en el Teléf. F-6185.
O-2 41923 12 Dic. 15

DESEA COLOCARSE una joven española, para cocinar y limpiar. Tiene referencias y sabe cumplir con su obligación. Informes: Telf. A-9015.
O-2 41911 12 Dic. 15

DESEA COLOCARSE una buena cocinera, peninsular. Cocina la criolla, española y americana. No duerme en la colocación. Sabe hacer plaza y dulces de todas clases. Informan: San Lázaro 153. Telf. M-9642.
O-2 41859 12 Dic. 15

DESEA COLOCARSE cocinera inglesa, de color. Lleva tiempo en el país. Sabe de repostería. Buenas referencias Informan: F-5553. Juana.
O-2 41871 12 Dic. 14

DESEA COLOCARSE cocinera repostera de color que sabe cocinar a la criolla y americana, no le importa ir al campo; tiene referencias. Informes al F-3624.
O-2 41980 12 Dic. 15

DESEA COLOCARSE una cocinera, repostera, española y otra para cocinar y limpiar. Duermen en la colocación. Llamen; M-4662. Y una para criada.
O-2 41904 12 Dic. 14

DESEA COLOCARSE señora española, para cocinar y limpiar, para corta familia. Tiene referencias. Telf. U-1122.
O-2 41910 12 Dic. 15

COCINERO: SE OFRECE para casa particular. Cocino en general. Hago dulces. Voy a los barrios extremos. Telf. M-4494. Me adapto a la situación.
O-2 41882 12 Dic. 15

SE DESEA COLOCAR un matrimonio español. Ella para cocinar y él, para criado. Tienen recomendaciones. Lo mismo juntos que separados. Telf. FO-2683.
O-2 41878 12 Dic. 15

SE DESEA COLOCAR joven española para cocinar y limpiar corta familia. Comida corriente. Si no para limpieza solo. Pocas pretenciones. Telf. Telf. X-2285. Julia.
O-2 41858 12 Dic. 14

DESEA COLOCARSE joven española para cocinar y limpieza o para cocinar solo. tiene buenas referencias, duerme fuera. Informan: San Rafael No 164-C entre Hospital y Espada. Telf. U-9748.
O-2 41835 11 Dic. 14

SE DESEA COLOCAR señora española para cocinar, cocina a la criolla y española y buena repostera, sabe hacer plaza si lo desean y tiene referencias. Informan: Gloria 231. A-4162.
O-2 41837 11 Dic. 14

COCINERO REPOSTERO, joven español desea colocarse particular, hotel, conozco las 3 cocinas, tengo referencias de casas donde trabajé 4 años. Teléfono U-6800.
O-2 41789 11 Dic. 14

JOVEN ESPAÑOLA, desea colocarse, para cocinar y limpiar a corta familia. Telf. U-2210.
O-2 41848 11 Dic. 14

MAESTRO COCINERO repostero, fino joven chino, cocina criolla, española, toda clase, siempre limpio, sin pretensiones, habla español, tiene recomendaciones. A-6603. Juan. Desea colocarse casa particular.
O-2 41814 11 Dic. 14

MAESTRO COCINERO repostero, español, económico y buena sazón, solicita casa particular honorable. Especialidad cocina francesa española y criolla, fina pastelería, hombre solo. Parle francais. Buenos informes. M-4280.
O-2 41807 11 Dic. 14

SE DESEA COLOCAR una española de mediana edad para la cocina sola, no le importa dormir en la casa. F-3813. Tiene recomendaciones.
O-2 41817 11 Dic. 14

COCINERO Y REPOSTERO. Joven, chino. Desea colocarse casa particular. Sabe cocinar bien a la criolla y española. Buena repostería y cumple su obligación. Informes: Teniente Rey 79. Manuel Lam. M-5264.
O-2 41634 10 Dic. 14

DESEA COLOCARSE una señora de mediana edad, para cocinar o los quehaceres de una corta familia. Tiene referencias. No duerme en la colocación. Informan: I-1370.
O-1 41853 12 Dic. 15

DESEA COLOCARSE en casa particular un buen maestro cocinero y repostero; sabe cocina francesa, española y criolla. Es muy formal y tiene referencias muy buenas. Informan Telf. M-5287.
O-2 41381 7 Dic. 15

SE OFRECEN

O-3 Manejadoras

DESEA COLOCARSE señora inglesa de mediana edad, de manejadora o cocinera Tiene buenas referencias, 10 años manejó una casa. Telf. F-1977. Lila.
O-3 41957 12 Dic 15

SE DESEA COLOCAR una muchacha extranjera, de color, muy fina, para manejadora, criada de mano o cuartos. Habla inglés y español perfecto. Tengo buenas referencias. Telf. FO-2618.
O-3 41901 12 Dic. 14

O-6 Choferes

CHOFER-MECANICO. Español, 14 años de práctica. Entiendo de jardinería. Tengo buenas referencias y sin ningunas pretensiones. Informan: Jardín «Las Mercedes». Telf. F-5007.
O-6 41899 12 Dic. 15

CHOFER ESPAÑOL. Se ofrece particular o comercio. Conoce la mecánica y todo lo concerniente al ramo. Tiene buenas referencias y garantías. Es hombre serio y cumplidor de sus deberes. Telf. F-4242.
O-6 41856 12 Dic. 14

DESEA COLOCARSE CHOFER español, experto toda clase máquinas y mecánica. Sin pretensiones de mucho sueldo y con esmeradas referencias de casas conocidas. Telf. A-4792.
O-6 41891 12 Dic. 14

O-8 Lavanderas y Lavanderos

SE OFRECE UNA JOVEN blanca, para lavandera, en casa particular. Con muy buenas referencias de familias extranjeras. Informan: A-9277.
O-8 41850 12 Dic. 14

SE COMPRAN

C-5 Muebles y Prendas

M-3209: COMPRO MUEBLES, radios, ortofónicas, escaparates lunas, cómodas antiguas, espejos, vidrieras, cristales rotos, manchados, como estén, oro. Liquido casas completas. Dinero al momento. Operación rápida. M-3209.
C-5 42023 13 Dic. 16

A-4559: COMPRO BAULES. Objetos Arte. Muebles finos y corrientes, antigüedades, burós, neveras, ropa hombre, enseres fondas, libros, archivos, pianos, máquinas coser, escribir. Pago bien. Negocio rápido. A-4559.
C-5 41922 12 Dic. 17

M-2680: COMPRA MUEBLES finos, corrientes, máquinas coser escribir, objetos de Arte, antigüedades, baúles, maletas, ropa, libreros. Lo que quieran vender. Camión. Dinero en puerta. M-2680
C-5 4156 9 Dic. 15

Compro Muebles
Telf. A-6620. Máquinas de coser, escribir, baúles, maletas, mamparas, divisiones de cristal, muebles de Oficina. «La Moderna», Salud 3. Telf. A-6620.
C-5 41292 6 Dic. 22

DINERO
Sobre joyas. Objetos de Arte. Compramos oro viejo. Liquidamos joyas y equipajes. A precio de situación. «La Nacional». Villegas 93. A-9915.
C-5 40962 3 Dic. 18

C-9 Utiles de Oficinas

MUEBLES OFICINAS
Empeño. Compro y vendo máquinas escribir, Mimeógrafos, Archivos, Cajas, Burós, Libreros y muebles en general. Véalos: Villegas 6, Llame: A-8054. Losada.
C-9 41685 10 Dic. 17

C-12 Objetos-Varios

MARTINEZ. TELF. M-9654. Compro ropa usada, zapatos y todo objeto de vestir. Tráiga lo que tenga. Pago bien. Monserrate 133, entre Dragones y Teniente Rey.
C-12 41852 12 Dic. 17

UNA MONTURA: Se compra una montura de buena calidad. Llame: M-8025. Sr. Viera.
C-12 41924 12 Dic. 17

ESQUELETO DE NAVE
Compramos un esqueleto de nave, hierro o madera. Aproximado: 10 x 40 varas. También compramos veinte columnas hierro. Igual tamaño. Diez llaves, madera, sobre 9.10 metros, largo. Dirigirse: Telf. M-2559. De 9 a 12 a. m.
C-12 41667 10 Dic. 17

U-4800: COMPRAMOS objetos de Arte, muebles, antigüedades, baúles, maletas, máquinas de escribir, coser, archivos, divisiones, oro, plata, pianos, libros. Compramos todo. Dinero en mano. U-4800.
C-12 41570 9 Dic. 15

U-2530: COMPRO OBJETOS Arte. (Sanos o rotos). Antigüedades, muebles finos, corrientes y clínicos, pianos, máquinas escribir, enseres establecimientos, baúles, maletas, oro viejo, porcelanas. Dinero y negocio rápido. U-2530.
C-12 41592 9 Dic. 15

SE VENDEN

V-1 Casas

$1,000.00 CASA MODERNA en La Sierra. Jardín, portal, sala, comedor, dos cuartos, baño intercalado, pantry, cocina, garage y un cuarto alto. Resto: $1,800.00. Facilidades de pago. Informes: Telf. FO-7502. (No corredores.
V-1 41892 12 Dic. 15

HORROROSA GANGA, EN $6,500
Se vende la casa Benjumeda 48, entre Marqués González y Oquendo, de altos y bajos. Compuesta en cada planta, de sala, columnas de escayola, saleta corrida, 3 cuartos, baño intercalado, calentador, cocina de gas, patio, etc. Construcción primera de primera; armazón de hormigón armado; techos monolíticos; carpintería de cedro, de dos pulgadas, con jambas por ambas caras. Tiene 7 años de construída y puede verse el buen estado de conservación en que se encuentra. Esta casa puede considerarse que da renta líquida, pues dada su construcción no dá averías. Costó construirla, en el año 1925, $13,500.00. El precio, como puede verse, es de situación. Informa: Claudio de los Reyes, O-Reilly 11, Apartamento 310. Telf. A-2888, De 10 a 11 a. m., y de 3½ a 5½ p. m.
V-1 41955 12 Dic. 18

VENDO $1.500 MODERNA casa mampostería, decorada, portal, sala, dos habitaciones, baño intercalado, comedor al fondo cocina patio, traspatio, puede verse a cualquier hora. Juana Alonso 12 casi llegando Calzada Concha, Luyanó. Alberto Cuervo, Obispo 59, altos M-1537.
V-1 41750 10 Dic. 15

VENDO CASA POR ESTRENAR, Almendares. Calle 16 y E. Fabricación primera. Cuatro habitaciones, garage, cuarto y servicios de criados, hermoso baño y demás comodidades, hermoso patio. Precio de situación. En la misma, su dueño. Telf. FO-1097.
V-1 41883 12 Dic. 18

VENDO: EN MONTE ENTRE Rastro y Cuatro Caminos. Dos casas, 10 x 24. 240 metros. Cuadro precioso, a $100.00. Escobar 125, entre Reina y Salud, 7.15 x 24, $7,500.00. Escobar 163, altos y bajos, entre Maloja y Sitios, $6.500.00. Conde 4 y 6 15 x 16. Las dos, en $9,000.00. Telf. I-2053. De 12 a 2 y de 5 y media a 10 p. m.
V-1 41522 9 Dic. 15

VENDO CASA MAMPOSTERIA, Rodríguez entre San Indalecio y San Benigno, portal, sala, tres habitaciones, patio, propio carbonería, taller superficie, nueve por cuarenta y siete varas. Alberto Cuervo, Obispo 59 altos. M-1537.
V-1 41751 10 Dic. 14

V-2 Solares

VENDO SOLAR. D entre Fuentes y Lanuza, Almendares, barato; tiene que embarcar el dueño. Informan: Laureano, teléfono A-4564.
V-2 41785 11 Dic. 17

PARA INDUSTRIAS. Se vende un lote de terreno de 30.000 metros, con chucho de ferrocarril alcantarillado, agua de Vento y Regla, entre los paraderos Batista y Bien Aparecida y lindando con el río de Luyanó. Para mas informes: Jorge Batista. E y 12. Repto. Batista. Teléfono X-1229.
V-2 41720 10 Dic. 15

VEDADO: EN AVENIDA de Los Presidentes. Parcela de primera esquina. En la parte alta. Cualquier medida que convenga Facilidades de pago. L. Gil, Habana 66.
V-2 41613 10 Dic. 20

V-4 Establecimientos

CAFE-LECHERIA Y FONDA. Vendo en la mejor Calzada. Deja $200.00 al mes. Véame hoy mismo. Urge. Informes: Reina 3. Café. Meizoso.
V-4 41905 12 Dic. 14

VENDO CAFE-CANTINA, u alcohol en el centro de la Habana $500. montado a la moderna. Informes directamente con el dueño. Industria 72½, letra E. Telf. M-4342.
V-4 41976 12 Dic. 15

CAFE-RESTAURANT. Proximidades a Parque Central. Sitio más estratégico de esta Capital. Soy dueño de la propiedad. Casa antigua y acreditada. Facilidades de pago. Monte y Someruelos. Café. Cuenya.
V-4 41903 12 Dic. 19

GRAN OCASION: VENDO fábrica de jabón. Con todos los aparatos necesarios para 2 o 3 mil cajas al mes. Tiene local propio maestro, si lo desea. También recibo proposiciones de arriendo, con garantía y contrato largo, por tener que embarcarme. Informes, por escrito o personal a Teniente Rey número 65, (vidriera).
V-4 41862 12 Dic. 18

VENDO BODEGA, Sola esquina, $400. Propia para dos jóvenes con ganas de trabajar. Poco alquiler. Facilidades pago. Monte y Someruelos. Café. Cuenya.
V-4 41872 12 Dic. 17

ROPA Y SEDERIA, la mejor casa de la Habana y el mayor punto por ausentarme, urge venderla en $1,000. Vale $5.000. Monte 406, esquina Tejas.
V-4 41761 10 Dic. 20

VENDO BODEGA SURTIDA, $30.00. Venta: $1,600.00. Soy dueño propiedad. Ideal para 2 jóvenes trabajadores. Urge venta. Tengo que abrir otra en mi finca. Monte y Someruelos. Café. Cuenya.
V-4 41639 10 Dic. 15

MONTE 297, CAFE-LECHERIA. Todo lujo, lado cine «Violeta», Cuatro Caminos. Se vende con contrato o admito socio, mitad. Buen negocio. Jóvenes ambiciosos. M-3959.
V-4 41464 8 Dic. 18

V-5 Muebles y Prendas

VENDO MAGNIFICO JUEGO cuarto, modernista, dos cuerpos, finísimo, $25.00. Recibidor, moderno, $18.00. Sala, Renacimiento, $28.00. Sillones caoba, portal, $3.00. A-5704. Jesús del Monte 27, altos, cerca Esquina Tejas.
V-5 41885 12 Dic. 14

FAMILIA PARTICULAR VENDE juego cuarto, Arte Moderno. Nuevo completamente, $35.00. Sala, caoba. Magnífico espejo, $14.00. Nevera, $4.00. Recibidor, $8.00. San Joaquín 68, bajos. Cerca de Monte.
V-5 41886 12 Dic. 14

MUEBLES A PLAZOS
¡MAS VENTAJA, NADIE!
Neptuno 187, entre Belascoaín y Gervasio. Ofrecemos el mejor surtido en juegos de cuartos, los estilos más elegantes y mejor precio que pueda pretender. Juegos de sala y recibidor. desde $10.00. Visítenos y entérese de las atractivas facilidades que estamos ofreciendo. Fabricamos muebles, los cambiamos y alquilamos. **Cao y Varela**. Neptuno 187.
V-5 39096 15 Dic. 15

MUEBLES A PLAZOS
Cuartos, comedores, sala, recibidores, artes moderno y renacimiento, muebles para niños, radios «Majestic», facilidades nunca vistas «La Ideal», Angeles 16 2a. cuadra A-5058. Alejandro Fernández.
V-5 40838 1 Ene. 4

MUEBLES de calidad, elegantes y económicos. Los fabricamos rápidamente, cuyas láminas o proyectos enseñaremos aquí o a domicilio, y liquidamos a como quiera, todas las existencias, al contado y a plazos cómodos. Tenemos comprador para sus muebles en cambio por los nuestros y le alquilamos los que necesite con optción a comprarlos, rebajándole la mitad de lo que haya pagado. La Casa Ruisánchez (que anuncia la verdad) Angeles 13 esquina a Estrella (del 25 al 31). Telf A-2024.
V-5 41937 12 Ene. 12

SE VENDEN

V-5 Muebles y Prendas

VENDO ELEGANTE JUEGO cuarto, con chiffonier, $25.00. Otro Arte Moderno, lunas al aire, $42.00. Sala completo, $14.00. Comedor, $25.00. Sillones, caoba, $2.00, par. Sitios 37.
V-5 42024 13 Dic. 16

NEVERAS A PLAZOS. Más facilidades que nadie. Admitiendo la suya en pago. 75 centavos semanal. $2.00 entrada. «Alpes Ideal». Distribuidores en Cuba. Angeles 21 M-1931.
V-5 41638 10 Dic. 17

VENDO ELEGANTISIMO juego cuarto. Tres cuerpos. Ultimo modelo. Arte Moderno. Cómoda, lunas al aire, finísimas esculturas. No reparo precio. A-5704. Jesús del Monte 27, altos. Cerca esquina Tejas.
V-5 41887 12 Dic. 14

VENDO BONITO JUEGO cuarto. Arte Moderno. Tres cuerpos, caoba. Completamente nuevo. Lo doy a la primera oferta razonable. Reina 52, entre Campanario y Manrique.
V-5 41914 12 Dic. 18

UNA CASA COMPLETA, $15.00 mensuales. Juego sala, comedor, cuarto, nevera, 2 lámparas, mesa-teléfono, 2 sillones-portal, 1 cama-hierro, 1 fiambrera, 1 sombrera y 1 mesa-escritorio. Todo: $15.00 mensuales. Libre conducción. Venta a plazo en toda la Isla. «La Especial», Neptuno 159.
V-5 41727 10 Ene. 9

«UNA CASA COMPLETA» de muebles y lámparas. $10.00 mensuales. Un juego cuarto, juego comedor, juego sala, nevera, 3 lámparas, 2 sillones-portal, 1 cama-niño, 1 fiambrera. Todo: $10.00 mensuales. Libre conducción. Ventas a plazos, a toda la Isla. «La Comercial», Neptuno 159.
V-5 41727 10 Dic. 9

MUEBLES A PLAZOS
NO PIERDA ESTA OPORTUNIDAD
«LA EMINENCIA» Neptuno 188. Somos fabricantes y esto nos permite brindarle los mejores muebles al más bajo precio con facilidades de pago que nadie puede igualar; tenemos un gran surtido en muebles de alta novedad que vendemos a precios verdadera situación y con todas las comodidades. Visítenos y quedará convencido de nuestro asombroso PLAN DE VENTA A PLAZOS. Nuestro lema: Vender buenos muebles por poco dinero **GRAN MUEBLERIA LA EMINENCIA** Neptuno 188.
V-4 40528 29 Dic. 29

NO NECESITA DINERO en fondo para adquirir magníficos muebles en «La Predilecta», San Rafael 171 entre Oquendo y Marqués González, juegos cuarto $25, sala $10, comedores $20, camas $3, chiffonieres $4, escaparates $5, facilidades pago. Compramos, cambiamos alquilamos.
V-5 41310 6 Ene. 5

V-7 Automóviles y Accesorios

ESSEX CERRADO, CINCO pasajeros. Muy económico. En flamantes condiciones en general. Se vende baratísimo. Informes: Blanco, Virtudes 20 y medio, altos.
V-7 41869 12 Dic. 15

¡VERDADERA GANGA! Cuatro automóviles Chevrolet 1932. Seis ruedas alambres. Guardafangos acanalados. Completamente nuevos. A menos del costo. Agencia Chevrolet. Calle 25 número 5.
V-7 41907 12 Dic. 14

GRAN TALLER DE CHAPISTERIA
Reparación en general de radiadores, pintura «Duco», soldadura autógena, de Enrique Padilla, Infanta 5, entre Jovellar y San Lázaro. Telf U-7267. Esta casa pinta con «Duco» todas las reparaciones de los trabajos de chapistería con precios muy reducidos y con toda garantía, en las reparaciones generales. Mi interés es que sea usted cliente para siempre.
V-7 J. I. R. Indf.

V-8 Instrumentos de Música

RADIO MAJESTIC Superheterodino, gabinete, $45.00. 3 meses garantía. Radio Phillips, $9.00. Radiola R. C. A., $15.00. Todos correctamente A-5704. Calzada del Monte 27, altos. Cerca Esquina Tejas.
V-8 41888 12 Dic. 14

MAJESTUOSO RADIO «Columbia». ¡¡Poderoso Eclipsador de Radios!! De 50 demostraciones, 42 ventas. Ya está en el Muelle el tercer pedido. Desde $86.00 a $500.00 contado. Desde $10.50 entrada y $5.50 mensuales. Artísticos muebles de gabinete. Cordialmente le ofrecemos una demostración. Acepto Radio, Piano, Pianolas, prendas y muebles en parte de pago. Llame a Pizarro. Telf. A-4454. Mueblería «La Moda».
V-8 41704 10 Dic. 15

PIANO FRANCES. De grandes voces. Muy bueno y a tono de orquesta. Igual tocará un estudio, que una rapsodia de Liszt. Dragones frente al Teatro «Martí».
V-8 41467 8 Dic. 16

V-9 Utiles de Oficinas

Muebles de Oficinas
Compras. Ventas Cambios. Archivos, cajas seguridad, armarios, máquinas escribir, sumar, calcular, tarjeteros, Kardex adresógrafos, mimiógrafos, bufetes sillas, libreros, ventiladores. Cuanto necesite una oficina. Compostela 53 A-7744.
V-9 41733 11 Dic. 18

ARCHIVOS. VENDO, compro, máquinas escribir, sumar, burós, cajas archivo y seguridad, tarjeteros, satélites, libreros, sillas giratorias, juegos recibidor pupitres, carpetas. Progreso 3, entre Aguacate y Villegas. M-8638.
V-9 41815 11 Dic. 18

MUEBLES PARA OFICINAS COMPRAMOS Y VENDEMOS
Archivos, cajas acero, para documentos, mesas, caoba; sillas giratorias; Seccionales acero; tarjeteros «Kardex» máquinas escribir, sumar y calcular y máquinas coser «Singer». «La Nacional», Villegas 93. A-9915.
V-9 40962 3 Dic. 18

V-10 Cajas Registradoras

GRAN OPORTUNIDAD, caja contadora «National», marca $99.99. Caja de caudales pequeña. Todo nuevo y en $70.00. Informa: Manuel Fernández. Muralla 111. Teléfono A-7468.
V-10 41719 10 Dic. 14

V-12 Objetos-Varios

SE VENDE MESA de billar «Viuda». Tamaño grande, con su equipo. En perfecto estado. Informes: Calzada y Paseo. «La Luna».
V-12 41898 12 Dic. 22

SE VENDEN EN GANGA Objetos de Arte. Finos. En bronce, marmol y marfil. Propios para regalos. Consulado número 100.
V-12 41919 12 Dic. 27

FOGONES: GABINETE de Carbón Vegetal. Alemanes. A menos de la cuarta parte de su valor. Hornos casi regalados. Todos acabados de recibir. Angeles 21. M-1931.
V-12 41636 10 Dic. 15

OBJETOS ARTE, porcelanas finas, bronces artísticos, jarrones porcelana china Sevres, etc. Cuadros y variado surtido antigüedades. Se realizan a precios oportunidad. "La Predilecta", San Rafael y Oquendo.
V-12 41588-89 9 Dic. 17

LIBROS E IMPRESOS

REGALO DE PASCUAS, $1.00
Mensual. Entrego en el acto, moderna «Enciclopedia» del 32. «Biblioteca para Niños», diez tomos. «Tesoro de la Juventud». Enciclopedia «Espasa». Pida demostración hoy mismo. Animas 136, altos. A-5368.
L-e-1. 42001 13 Dic. 16

PARA EL HOGAR

PH-2 Reparaciones de Muebles

ARREGLAMOS MUEBLES finos y corrientes, especialidad en mimbres esmaltes, barnices y tapicería en general. Pedro García. Hospital No. 20, entre Neptuno y San Miguel. Teléfono U-4424. Magníficas referencias. Precios de situación.
PH-2 41510 8 Dic. 18

PH-6 Interés para el Hogar

SU NEVERA, POR VIEJA que esté, se la dejamos nueva, por poco dinero. Esmaltamos con laca alemana. Planta para niquelar. Expertos operarios. Angeles 21. M-1931.
PH-6 41635 10 Dic. 15

PARA LAS DAMAS

PD-5 Especialidades

PARA LAS CANAS. Garantizo, que no hay nada mejor ni más fácil de usar, que el «Sativan». Depósito «Manón» Reina 57. Telf. A-2290. Habana.
PD-5 41811 11 Dic. 21

PD-6. De Interés para las Damas

AGUJAS ESPECIALES para hacer dobladillo de ojo y Picot, recto, sesgado y circular, sin dehilar ni perforar las telas. Juego de 3 tamaños, 40 centavos. Casa Corbato. Neptuno 33.
PD-6 42010 13 Dic. 15

MAGNIFICA OPORTUNIDAD. Vendo hermosísima piel zorro legítimo, completamente nueva a precio de situación. Telf M-2940.
PD-6 41828 11 Dic. 14

ZORRO RUBIO, del Canadá, hermoso. Vendo en $30.00. Reductor de grasa eléctrico. Nuevo. Vendo: $20.00. U-1174.
PD-6 41520 9 Dic. 14

CLINICA DE FAJAS
Arreglamos su faja vieja. La transformamos. Hacemos todos modelos vestir. Baratísimo. Solamente a medida. También fajas operados. Vientres péndulos, Maternidad, Cólon, Estómago, Modeladoras cuerpo, Eliminadoras grasa. MERCEDES, Neptuno 147, esquina a Escobar, lado Farmacia. U-1178.
PD- 6 40828 1 Dic. 31

GIROS Y LETRAS

CAJAS RESERVADAS
Las tenemos en nuestras bóvedas, construídas con todos los adelantos modenos y las alquilamos para guardar valores de los interesados. En esta oficina daremos todos los detalles que se deseen.
N. GELATS Y COMPAÑIA
106 Aguiar 108 esq. a Amargura.
G. y L. 41662 10 Dic. 9

DINERO E HIPOTECAS

Se Toma

SE CEDE UN CREDITO Hipotecario de $1,300.00, en $800.00. Primera hipoteca. En finca urbana. Telf. FO-1266
Z-S-T. 41894 12 Dic. 14

DESEO COLOCAR DE $5,000 00 a $10,000.00. Habana o Vedado. Interés bajo. Sr. Quintana, Chacón 23. Telfs. FO-2188. A-7733.
Z-S-T. 41558 9 Dic. 15

Z-S-O. Se Ofrece

DOY $3,000.00 EN PRIMERA hipoteca, sobre propiedad, en la Habana o Vedado. Trato directo. Reserva Herrera. F-1449.
Z-S-O. 41909 12 Dic. 17

PRESTAMOS
Dinero en todas cantidades, con garantía de fiadores propietarios o comerciantes.
COMPAÑIA DE PRESTAMOS E HIPOTECAS
Monte 18, altos, casi esq. a Aguila Telf. A-8352.
SZO 41611 -0 Dic. 25

DOY DINERO EN pagaré con la firma de un propietario de casas operación en el día, también hipotecas 7%, operación 24 horas, hago operaciones, sobre candominio, usufructo, nuda propiedad, bóvedas, panteones. Alberto Cuervo, Obispo 59, altos. M-1537.
Z41621 9 Dic. 1 Ene.

DINERO
No pierda tiempo. Cuando necesite tomar dinero en hipoteca o pagaré, vea a Fernández Alvarez, San Ignacio 50. Telf. A-4432, 2 a 5. Operaciones rápidas y absoluta reserva.
Z 41303 6 Dic. 5 Ene.

FACILITO DINERO en hipoteca. También Solares, Créditos Hipotecarios, Alquileres Casas, Bóvedas y Panteones. Mucha reserva. Firmo en el día. J. Llanes, Sitios 42, esquina San Nicolás. Telf. M-2632.
Z-S-O. 41247 6 Dic. 21

DINERO en Hipotecas
En todas cantidades, al tipo más bajo en plaza.
Con la mayor reserva y prontitud.
MIGUEL F. MARQUEZ
Empedrado núm. 16, altos. esq. a Cuba.
C. R. Indf.

DINERO
Doy grandes y pequeñas cantidades en hipoteca. desde el 6 por ciento en adelante, para La Habana y sus barrios. También tengo para los Repartos. Operación rápida y absoluta reserva.
JULIO C. GRANDA
Obrapía 33 Telfs. M-5921. F-5759.
Z-S-O. 39396 18 Dic. 19

ENSEÑANZAS

E-1 Academias

BAILES: Prof. Chileno R. CAÑAS
Danzón. Son. Fox. Blue. Tango. Aprendizaje rápido. Doy práctica con la enseñanza. Bailes de teatros. Seriedad. Competencia. Clases a todas horas. Empedrado 60.
E-5 41678 10 Dic. 15

E-5 Profesores

PROFESORA GRADUADA de la Universidad de Columbia, N. Y. Da clases de inglés. Cursos cortos y provechosos. Telf. U-3852. Infanta número 119, (altos).
E-5 42051 13 Dic. 18

PROFESORA DE FRANCES. Año y medio en Cuba. Graduada de la Sorbonne. Ofrece sus servicio a domicilio, con algunas horas libres para institutriz. Telf. U-3953.
E-5 41948 12 Dic. 19

INGLES
Enseñado por profesora americana. Sorprendentes resultados, en pocas semanas. El discípulo leerá, escribirá y hablará el inglés, en breve tiempo. Lecciones a domicilio, también. Miss Kapan, «Gran Hotel». Teniente Rey y Zulueta. M-9896.
E-1 40186 26 Dic. 26

DE INTERES GENERAL

POR GRATITUD: MIENTRAS pueda anunciaré, para los que padezcan del Estómago, Hígado, Vesícula o Instestinos, les diré gratis y desinteresadamente el nombre del maravilloso patente que me curó, en poco tiempo, después de haber estado sufriendo atrozmente ocho años. Escriba a Joyería «Marzo», Apartado 1211. Habana. Nada cobro, absolutamente. Nada admito. Cumplo un deber de gratitud y nada más.
I-G. 41436 8 Dic. 14

E.C.D. 2016

Diciembre 14 de 1932 — DIARIO DE LA MARINA — Ejemplar, 5 Centavos

A TRAVES DE LA VIDA

(Por Héctor de SAAVEDRA)

RESABIOS

DICE Don Enrique José Varona en el Pórtico de un libro del señor Armando Maribona, que «fatiga el voltear del mismo manubrio». En efecto: ya estamos muy cansados. Resulta que todavía no se cubre el presupuesto de la Nación y que cerraremos el año económico con un déficit de seis millones de pesos que serán, probablemente, ocho o diez.

Es curioso ese adverbio que está indicando un plan que no ha dado resultado. Un «sistema» es una doctrina absolutamente personal, que pertenece al que la inventa. Si contradice a los demás el sistema es malo; si las ilumina es bueno, al menos como sistema. Creo que Joubert ha discurrido un tanto sobre este punto.

Si no hubiera muerto el marqués Bonifacio de Castellane (Boni para sus íntimos) sería útil preguntarle:

—¿Qué hizo usted cuando se divorció de la millonaria Gould y se quedó sin un franco?

—Pues lo que hice fué quitar el lujoso piso donde vivía, separado de mi mujer, vender los caballos, despedir el ejército de criados y ponerme a escribir un libro que se titulaba «El Arte de Ser Pobre» y que tuvo mucha venta.

—Y... ¿arregló los gastos a las entradas, verdad?

—Naturalmente. Como tenía algunos conocimientos me hice anticuario y así estuve defendiéndome bastante tiempo...

—Y el «valet» y el secretario y el «groom» y el »chauffeur»?...

—Todos volaron. ¿Dónde ha visto usted que sin rentas se sostengan automóviles?

Le hubiese dicho al simpático Boni, que en Cuba. Pero no tenía confianza con él a pesar de haberme convidado a una fiesta nocturna que dió alquilando al Municipio el terreno de Patinadores, del Parque de Bolonia. En honor de la verdad Leopoldo de Goicoechea y yo fuímos de curiosos con dos tarjetas que por veinte francos nos vendió el maitre d-hotel del restaurant Voisin, pero con Castellane no tuvimos nunca trato ni contrato.

Pues en aquella fiesta cursi a la que asistieron miles de personas, se gastó el marqués muy buena plata de la que estuvo acumulando su suegro el judío Jay Gould, pero no es de esto de lo que quiero tratar sino de que, a pesar de ser el marqués de Castellane un hombre dispendioso y espléndido, capaz de hacer toda clase de gastos... con el dinero de su esposa; cuando le llegó el cuarto de hora de Rabelais, que nosotros llamamos «el momento psicológico» no pretendió continuar en el mismo pie de vida, estrechándose un poco, sino que cambió radicalmente de sistema, ya que el que había practicado resultó impracticable.

Ahora bien: Hemos visto a muchas familias, de fortuna desahogada, dejar el lujoso chalet, suprimir los automóviles y reducir la servidumbre a un número increíble. Y eso que como Castellane, tenían primer «valet» y segundo «valet» y hasta un criado para pasear los perros y otro para pasearse él. Todo ello se suprimió. ¿Es qué la Nación cubana no puede hacer lo mismo?

Quedan todavía (y aquí vuelve el famoso adverbio, del principio), muchos organismos que no llamo inútiles porque todo tiene algo de bueno, aún en las peores cosas, según decía Goethe, que podemos pasarnos sin ellos, como se pasan otros pueblos sin esos lujos a que nos hemos acostumbrado.

Al fin nos someteremos porque la miseria tiene cara de perro, pero es triste que para llegar a esa situación que ha de venir fatalmente estemos arrastrando una vida miserable de sonrojos y vergüenzas.

No es ninguna deshonra el ser pobre. Lo ridículo es aparentar un bienestar que no se tiene y hacer tan triste papel.

Pero somos incorregibles y si hubiera quien prestara, y **pudiéramos hacerlo**, ya habríamos empeñado las Aduanas o quizás algo más sensible.

Por lo pronto estamos pendientes, antes de hacer las economías radicales, de la independencia de Filipinas que puede hacer subir nuestro azúcar!...

LA OCUPACION DE TRES BARCOS Y UN CARGAMENTO DE ALCOHOL DE MADERA

NUEVA YORK, diciembre 13. AP. Tres barcos valorados por el servicio de guardacostas en $210.000 y un cargamento de alcohol de madera valorado en $600.000 fueron ocupados hoy por las autoridades de Port Johnson, Bayone, poco antes del amanecer.

Todos los tripulantes menos uno lograron darse a la fuga, a pesar de la lluvia de balas que lanzó la lancha de patrulla número 546. El prisionero dijo llamarse Fran Risso, de ocupación sereno. Fué llevado a la cárcel donde se le fijó fianza de $2.500.

En la Cámara francesa se atacó duramente ayer la política de Mr. Hoover

Las reservas sobre el pago fracasaran por la oposicion de Roosevel

Roosevelt niega haber dicho nada sobre las deudas

Se le atribuyó el dicho de que era partidario de hacer concesiones a los deudores

Franklin D. Roosevelt

ALBANY, diciembre 13 AP.—Franklyn D. Roosevelt desmintió hoy la noticia de que había hecho ciertas declaraciones sobre las deudas de guerra al corresponsal de un periódico londinense. Se aseguraba que el presidente electo había manifestado que el día cinco de marzo, inmediatamente después de su inauguración, tendría importantes declaraciones que hacer sobre el particular.

El presidente electo desmintió la noticia oficialmente al enterarse de que un periódico de Londres había dicho que su representante en Nueva York, al entrevistarse con Mr. Roosevelt había sacado la impresión de que este era partidario de hacer ciertas concesiones a las naciones deudoras.

El periódico inglés seguía diciendo que Mr. Roosevelt insistiría en que Europa efectuase el pago completo de las deudas, que ascienden a más de 11.000.000.000 de pesos, pero era partidario de cancelar el pago de los intereses sobre esta cantidad.

«No se de donde ha sacado esa historia»—dijo el gobernador neoyorquino—«El periodista inglés me pidió un mensaje de Navidad para el pueblo inglés, y me pidió que dijera algo sobre las deudas. Le contesté que sobre ese tema no tendría nada que decir hasta después del cuatro de marzo, y tampoco le prometía nada para esa fecha».

El teniente gobernador Lehman, que será el sucesor de Roosevelt, como gobernador de Nueva York, interrumpió la conversación para decir que estuvo presente durante la entrevista con el periodista inglés y que Mr. Roosevelt no había dicho nada sobre las deudas de guerra.

Durante la conferencia periodística de esta tarde Mr. Roosevelt concedió su primera entrevista en francés des de su elección como presidente. Habló en ese idioma con dos periodistas suizos. Estos eran Ferdinand Kugler de Basle, representante de la Agencia Telegráfica Suiza, y Karl Schumacher de Zurich, representante del «Nuehe Zurcher Zeiting», uno de los principales periódicos de su país.

El gobernador contestó con una sonrisa al ser interrogado sobre los rumores de que tenía proyectado nombrar al senador Hiram Johson, republicano progresista de California, para el puesto de Secretario del Interior.

EN INGLATERRA NO VEN NADA CON LA NIEBLA

La cerrazón ha ocasionado numerosos accidentes en diversos lugares del país

LONDRES, diciembre 13.—(AP).—Porciones del este y sudeste de Inglaterra están cubiertas por la niebla.

El «bloqueo» se extiende desde Yorkshire a Devonshire. Londres, Birmingham y Oxford están afectadas principalmente, mientras varias otras localidades experimentan nieblas de distinta densidad que en algunos casos limita la visibilidad a unas pocas yardas.

Las noticias acerca de accidentes debido a la niebla se reciben con creciente frecuencia. Hubo un muerto al ser arrollado un obrero ferroviario por un tren.

Frente a la costa de Devon, un bote salvavidas salvó a veinticuatro hombres del pequeño vapor español «Cantabria» que encalló por causa de la niebla, cerca de Salcombe.

EDWARD TREACHER, GRAN CIRUJANO DE INGLATERRA, HA MUERTO EN LONDRES

LONDRES, diciembre 13. (AP.)—Edward Treacher Collins, el renombrado cirujano británico falleció hoy en esta ciudad.

El doctor Collins, nacido en Londres en 1862, fué condecorado por el gobierno de Persia en 1894, por haber llevado a cabo felizmente una delicada operación en la vista del Shah. El doctor Collins era miembro de varias sociedades médicas, incluyendo la Asociación Médica Americana, de la que era miembro honorario.

Por abrumadora mayoría, las comisiones de Relaciones y Hacienda rechazaron el plan presentado por Herriot referente al pago

El Gobierno belga dimitió después de haber acordado que se negaba a efectuar el pago de la deuda, por considerarlo imposible. Latvia y Checoeslovaquia han decidido que pagarán

La Cámara francesa pide que se difiera el pago el día 15

PARIS, diciembre 13. (AP) —La resolución adoptada hoy por las Comisiones de Relaciones Exteriores y de Hacienda de la Cámara de los Diputados hace en su preámbulo un análisis de la situación de las deudas, al efecto de la moratoria Hoover y los acuerdos de Lausana.

Declara que las circunstancias determinantes del convenio de la deuda con los Estados Unidos se han alterado y que los acuerdos sobre las deudas han perdido su fuerza.

En conclusión dice:

"Por estas razones, la Cámara invitó al gobierno a pedir urgentemente, de acuerdo con la Gran Bretaña y las demás naciones deudoras, una conferencia general, que tuviera po rmisión la de ajustar todas las obligaciones internacionales y poner fin a las transferencias, que no tuviesen una contrapartida, conferencia que se enlazará con la económica munidal, encargada de sondear la situación monetaria y restaurar el crédito.

'Acerca del limitado problema del pago en 15 de diciembre, la Cámara, a pesar de las consideraciones jurídicas y económicas, hubiera autorizado el pago; pero, solamente a condición de que los Estados Unidos de América aceptaran — previamente — una conferencia con el objeto citado. La respuesta dirigida el 11 de diciembre al gobierno británico, por el Secretario de Estado Stimson, no permite a la Cámara perseverar, útilmente, en esa manera de pensar.

"Por tanto la Cámara, mientras espera las negociaciones necesarias, invita al Gobierno a diferir el pago del 15 de diciebre".

PARIS, diciembre 13. (AP.)—La determinación del primer ministro Herriot de imitar la conducta de Inglaterra y pagar el plazo de diciembre de la deuda de guerra a los Estados Unidos estuvo a punto de amenazar la vida del gobierno.

El jefe del gabinete ha ideado el plan de pagar con reservas, enviando los $20.000.000 que se vencen el jueves con la estipulación de que deberá acreditarse esa suma como pago de capital y que los Estados Unidos consientan en que se celebre una conferencia internacional con el propósito de revisar todo el problema de las deudas.

Preparó una nota para trasmitirla al gobierno de Washington y la leyó a las Comisiones de Hacienda y de Relaciones Exteriores de la Cámara de los Diputados. Por una abrumadora mayoría las dos comisiones desecharon la nota de Herriot y propusieron que Francia retenga el pago hasta que los Estados Unidos consientan en la celebración de la conferencia.

El grupo radical de la Cámara, partido al que pertenece Herriot, celebró una reunión y varios de los diputados de ese grupo amenazaron con dimitir si los jefes del partido insistían en que se prestara apoyo unánime a la solución del gobierno. Se anunció que varios diputados radicales votarían en contra del gobierno en la Cámara.

Louis Martin asumió el papel de representante de la oposición en el debate de la Cámara. Denunció la moratoria de Hoover y criticó la política del gobierno de Herriot.

Aprovechó muy especialmente las declaraciones que hizo ayer el primer ministro Herriot referentes a que la Cámara debía de abstenerse de cuanto significara que Francia no hacía honor a su firma. Nadie quiere echar por tierra la santidad de la palabra dada por la nación, asegurando que Francia desea respetar sus contratos, pero que todo el mundo sufre las consecuencias de sus propios actos.

Lo último fué una referencia a la moratoria Hoover.

«¿Dónde hallaréis un hombre de sentido común que no confiese que nuestros intereses se han perjudicado por la iniciativa de Hoover?», preguntó. «¿Quién ha roto el contrato que Francia firmó?. Fué la iniciativa del presidente Hoover cuando lanzó la moratoria.»

«Esa moratoria, dijo, fué interpretada como un medio de mejorar la situación de Alemania, pero la situación solamente ha empeorado. «y toda Europa siente sus malos efectos.»

«Si nosotros pagamos ahora— agregó—¿por qué no hemos de pagar en junio 15 y de esa manera durante los próximos sesenta años? Nosotros no estamos obligados a pagar en vista de la moratoria Hoover. No queremos ser engañados.»

«Este pago no puede hacerse .El pueblo francés cree que la carga financiera de la guerra debe dividirse entre todos los pueblos. El pueblo francés no acierta a comprender por qué razón Francia sola debe resistir la carga.»

«Las reservas al pago del plazo de diciembre dará muy poco resultado práctico», siguió diciendo. «porque Franklin D. Roosevelt, ha dicho que no existe relación alguna entre las deudas y las reparaciones y que el reajuste de las deudas depende de la capacidad de los países para el pago.»

Añadió que agradece el deseo del primer ministro Herriot de ir del brazo de Inglaterra en este asunto, pero que la situación de la Gran Bretaña con relación a los Estados Unidos es diferente.

«Inglaterra—dijo—tiene una política especial hacia los Estados Unidos. Cuenta con medios de presión con los cuales no contamos nosotros.

«Solamente hay una solución: la negativa franca y firme sin reservas de ninguna clase.»

Hubo un breve receso después de este discurso, y cuando la sesión se reanudó Franklin-Bouillon pidió que se sometiera el asunto a inmediata votación, asegurando que el asunto estaba ya decidido.

«Tomemos el acuerdo por unanimidad — dijo — porque estamos entrando en una batalla.»

M. Bergery, de la Comisión de Relaciones Exteriores, dijo que en vista de que la mayor parte de las sumas que se deben a Francia no se han de pagar había decidido que las deudas inter-aliadas tampoco se pagaran.

Después la Cámara suspendió la sesión hasta las nueve de la noche.

De esta manera la Cámara tiene ante sí dos proposiciones: pagar con reservas y diferir el pago hasta que los Estados Unidos consientan en una conferencia.

Mucho depende de la actitud de los socialistas, y si el primer ministro sigue la norma de conducta que ha indicado, la votación se hará sobre la cuestión de confianza y una derrota significaría una dimisión.

Si dimitiera, según se dice en los círculos parlamentarios, los pagos no podrían hacerse en la fecha señalada, quedando en suspenso hasta que se formase nuevo gobierno.

La Agencia Havas trata de la cuestión del procedimiento en el caso de que sea rechazada la proposición del gabinete y éste dimita.

Dice la agencia que si despues de eso la Cámara se reuniría, a pesar de la dimisión del gobierno, para aprobar la proposición de la Comisión que recomienda se difiera el pago hasta que los Estados Unidos acepten la conferencia sobre las deudas.

Agrega la agencia que el presidente y el secretario general de la Cámara han declarado que puede hacerse porque no se trata de ninguna ley, sino simplemente de la manifestación de un deseo por parte de la Cámara.

LATVIA PAGARA SU DEUDA

RIGA, Latvia, diciembre 13. AP.—El gobierno decidió hoy pagar el plazo de la deuda de guerra a los Estados Unidos que vence el próximo día 15.

CHECOESLOVAQUIA PAGARA LA DEUDA CON ORO

PRAGA, Checoeslovaquia, diciembre 13. (AP.)—El gobierno checoeslovaco anunció hoy que pagará en oro el plazo de la deuda de 1.500.000 pesos a los Estados Unidos el Jueves de esta semana.

El oro será retirado de la cuenta del Banco Nacional en Nueva York

DIMITIO EL GABINETE BELGA

BRUSELAS, diciembre 13. (AP.)—El gobierno del conde Carlos de Broqueville renunció esta tarde después de haber decidido negarse a efectuar el pago de $2.125.000 a los Estados Unidos el día 15, por considerar que esto era imposible.

El voto, que fué unánime, fué tomado después de que Georges Theunis, que concertó el tratado de 1925 sobre las deudas, había discutido el asunto con los ministros.

Anteriormente el gobierno había declarado que sólo renunciaría después de haber resuelto problema de las deudas.

LA CERVEZA ES MUY COMBATIDA POR LOS SECOS

El plan democrático para la modificación de la Ley será presentado el martes

WASHINGTON, diciembre 13.—(AP). Confrontados por el poderoso movimiento por la modificación de las leyes prohibicionistas, los líderes de la causa «seca», dirigieron hoy todo su ataque contra el proyecto de ley Collier hoy ante el comité de Medios de la Cámara.

El ataque fué dirigido por el obispo James Cannon Jr. de la Iglesia Metodista Episcopal, quien aseguró que el Congreso no tiene autoridad para fijar el porciento de contenido alcohólico de la cerveza.

Ante el mayor agentía que se ha reunido hasta la fecha para oir los debates, los «secos» »presentaron hoy como testigos a Deets Picket, Secretario de la Junta de Moderación de la Iglesia Metodista, y a Mrs. Ella A. Boole, Presidenta de la Unión Cristiana Nacional y al canónigo William Sheaffe Chase, de la Federación de Reforma Internacional.

En vista de este formidable ataque contra el plan democrático de modificación, el presidente de la Cámara, Mr. Garner, pronosticó que la medida sería sometida a voto en la Cámara el próximo martes. El representante Collier, autor del proyecto, dijo que habría más testigos secos además del Secretario Mills, que será oído por el Comitt mañana.

Los delegados de la convención seca aprobaron una resolución pidiendo unión en la campaña proprohibicionista; esta resolución será presentada mañana al Comité de Medios por F. Scott Mc Bride, que es uno de los testigos que declararán en la sesión.

El obispo Cannon, en sus declaraciones de hoy dijo que cualquier medida aprobada por el Congreso estaría sujeta a los límites de la enmienda décimo octava a la Constitución nacional.

Cannon, que por mucho tiempo ha sido una de las principales figuras de la controversia prohibicionista, leyó una serie de resoluciones que dijo habían sido aprobadas por la iglesia durante los «últimos 90 días».

Hizo especial mención de las resoluciones aprobadas en Kentucky, Mississippi y Kansas, en oposición a las propuestas modificaciones; agregó el obispo «Tengo entendido que en este comité hay representantes de estos estados.

Deudas de Guerra

—Siempre no iba a ser el inglés cobrador...

SOLO OCHO VOTOS CONSIGUIO EN LA CAMARA LA PROPOSICION DEL REPRESENTANTE MCFADEN PIDIENDO LA DESTITUCION DE MR. H. HOOVER

Dice la resolución rechazada, que Hoover, había usurpado los poderes legislativos del Congreso, violado la Constitución, intervenido en la libertad de debate, forzado leyes inconstitucionales, disipado los recursos del país e impedido el cobro de todas las deudas legales existentes

WASHINGTON, diciembre 13. AP. La Cámara puso hoy rápidamente término a una grave cuestión provocada por el representante Mc Fadden, republicano de Pennsylvania, quien solicitó que se destituyera al Presidente Hoover. Apenas había terminado McFadden su discurso de crítica contra la administración, acusando al Jefe del Ejecutivo de delitos y faltas graves, cuando la Cámara puso el asunto a votación y por 361 contra 8 votos declaró sin lugar la moción.

La petición del representante por Pennsylvania ocurrió de manera tan inesperada que sacó a la Cámara de la letárgica consideración de los asuntos de rutina.

«Señor Presidente: deseo plantear una cuestión de privilegio constitucional», dijo. «Bajo mi responsabilidad, como miembro de la Cámara de Representantes, acuso a Herbert Hoover, Presidente de los Estados Unidos, de grandes delitos y graves faltas».

Inmediatamente presentó una resolución pidiendo que la Comisión de Justicia abriera una investigación.

Hace un año, el jefe de los republicanos privó a McFadden de sus privilegios como castigo a los ataques que había dirigido al Presidente, y hoy sus compañeros se reunieron en seguida para pedir que se castigara nuevamente al representante.

La delegación republicana de Pennsylvania se reunió después de tomado acuerdo por la Cámara contra la moción y acordó pedir que McFadden dimita la presidencia.

Así que el oficial de la Cámara leyó la resolución de McFadden que contenía 4.000 palabras, el representante demócrata Pou, de Norte Carolina, pidió que se sometiera el asunto a votación.

La resolución de McFadden, entre otras cosas, decía:

«Herber Hoover... después de aprobada una ley por el septuagesimosegundo Congreso... prohibiendo la cancelación o reducción de las deudas de la guerra... designo a Andrew W. Mellon, Embajador en una potencia extranjera en momentos en que se pedía el procesamiento del dicho Mellon por haber violado las leyes de los Estados Unidos y haber realizado irregularidades en el cargo, asunto que se estudiaba por la Comisión de Justicia de la Cámara, nombramiento que fue una ignominia para los Estados Unidos y demostró falta de respeto hacia la Cámara de Representantes».

La resolución de McFadden dice que el Presidente, principalmente a causa de sus tratos con los gobiernos extranjeros, había «usurpado los poderes legislativos del Congreso», violado la constitución, «intervenido en tla libertad de debate del Congreso, «forzado leyes inconstitucionales», «disipado los recursos financieros del país» e «impedido que los Estados Unidos recibieran los pagos del dinero que legalmente le deben las naciones extranjeras».

Además, asegura que Mr. Hoover «con violación de la Constitución y las leyes... aceptó la dimisión de Edmund Platt de la Junta de Reserva Federal en septiembre de 1930, en circunstancias que parecen hacer creer que se ofreció algún soborno para causar la dimisión del Platt».

Sobre los desórdenes de los veteranos del bono del pasado julio, la resolución dice en uno de sus párrafos:

«Herber Hoover... ha tratado con contumacia a los veteranos de la guerra mundial que vinieron al distrito de Columbia en la primavera y verano de 1932 en el ejercicio de sus derechos y privilegios constitucionales... y ha demostrado falta de respeto a la bandera de los Estados Unidos denunciando a los dichos veteranos como criminales y hampones indeseables... y envió una fuerza armada contra hombres, mujeres y niños sin hogar, hambrientos, enfermos, raídos e indefensos y los arrojó por la fuerza del fuego y de la espada y de la guerra química del Distrito de Columbia... y tales actos indican que no está social ni moralmente preparado para ser Presidente.

SEIS MUERTOS Y ONCE HERIDOS A CONSECUENIA DE UN ACCIDENTE FERROVIARIO

BERNA, Suiza, diciembre 13. (AP.) Seis personas murieron y once regravemente, en una colisión ocurrisuitaron heridas, cuatro de ellas do en el tunel de Fuetsch, cerca de esta capital, entre un tren local y el expreso de Zurich.

Entre las víctimas figuran tres empleados ferroviarios.

LA VUELTA DE ALEMANIA A LA CONFERENCIA

Se cree que el desarme podrá entrar ahora en una fase más efectiva

GINEBRA, Suiza, diciembre 13. — (AP.)— El regreso de Alemania a la conferencia del desarme después de una ausencia desde el 23 de julio, fué lo más saliente de la reunión celebrada hoy por el Bureau de la conferencia.

Se cree ahora que la labor de la conferencia podrá entrar en una fase constructiva después del receso de Navidad.

El Bureau recibió la formal notificación del acuerdo tomado el domingo en la conferencia informal de las cinco potencias y enviara al organismo general una resolución haciendo constar la satisfacción que le causa el retorno de Alemania.

El Bureau volverá a reunirse el 23 de enero y la Comisión general el 31 del mismo mes, para reanudar los trabajos con la participación alemana.

PERSIA ENVIA SU RESPUESTA A INGLATERRA

Dice que está en su derecho al poner en conocimiento de la Liga la amenaza recibida

TEHERAN, diciembre 13. AP. El hecho de que el gobierno persa no considera que el Tribunal de Justicia de la Haya sea competente para examinar la disputa anglo-persa sobre las concesiones petroleras, y que la cláusula opcional no es aplicable al conflicto actual, se ha puede dado demostrado por la nota enviada hoy a Londres en contestación a la reciente comunicación británica.

La nota agrega que el gobierno persa se considera justificado al cancelar la concesión D-Arcy, y no ve motivo alguno por el cual debe retirar sus anteriores declaraciones. También considera el gobierno del Shah que tienen derecho a notificar a la Liga de las Naciones sobre las amenazas inglesas.

En su última nota el gobierno inglés dice que si Persia persiste en sus intenciones de cancelar la concesión, la Gran Bretaña se verá obligada a presentar el caso al Tribunal de La Haya.

En los campos petroleros reina tranquilidad, quedando desmentidos los despachos que aseguraban que habían ocurrido disturbios en Abadan y Masjid.

INUNDACIONES OCASIONADAS POR LA LLUVIA

Más de cien personas, entre ellas muchos niños, tuvieron que ser salvadas del agua

ATLANTA, diciembre 13. AP. Cerca de 150 personas, veinte de ellas niños de un Orfelinato que estaba sitiado por el agua, fueron sacadas hoy de las partes más bajas de Rome, Georgia, y trasladadas a lugares más altos y seguros. El desbordamiento de los ríos ha cubierto gran parte de la población.

Las lluvias continuan en el noroeste de Georgia y en la parte central y norte de Alabama.

Cuatro de los niños sacados del Orfelinato se encuentran enfermos con influenza y fueron trasladados convenientemente envueltos en mantas, a un hospital. Los demás niños han sido alojados con las personas mayores en barracones que se les prepararon rápidamente por la Comisión Central de Auxilios.

DEL ATENTADO A GUILLERMO HOHENZOLLERN

Manifestó que es alemán y era portador de una carta de Hitler para el ex Kaiser

DOORN, Holanda, diciembre 13.—(AP.)— El individuo bien vestido que fué arrestado ayer en el interior del castillo del ex emperador de Alemania, en cuyo poder hallaron los agentes una pistola y una daga, se alojaba en un hotel local desde el sábado bajo el nombre de Hillmklod, pero la policía cree que su verdadero nombre es Eder. Ha declarado que es alemán y que tenía un mensaje de Adolfo Hitler, jefe de los socialnacionalistas, para el ex kaiser.

El preso ha sido conducido por la policía a la capital provincial, Utrecht, de donde será llevado a la frontera, según se cree.

En sus declaraciones a la policía dijo el intruso que se proponía hacer uso del revólver únicamente para llamar la atención del ex emperador y que la daga tenía por objeto impedir que un perro cualquiera frustrara sus propósitos de entregar al ex kaiser la carta de Hitler.

EXPULSADO DE HOLANDA

AMSTERDAM, Holanda, diciembre 13. (AP.)— Frank Hillmklod, que eludió la vigilancia de los guardias, penetrando ayer en la residencia del ex emperador Guillero, en Doorn, ha sido expulsado esta tarde a Alemania.

La policía, considerando que se trata de un perturbado, decidió no formular ninguna acusación contra él.

Realidades sociales

Por GASTON MORA)

Según se dice en un artículo publicado en el periódico «New York Times», «no hay nada de nuevo bajo el sol», como decía Salomón, «hace ya un buen número de siglos», el cual agregaba: «**Lo que ha sido será. Lo que se ha hecho, volverá a hacerse**». «Cada generación tiene sus preocupaciones políticas, pero, ¿son realmente nuevas? El célebre escritor alemán **Ludwig** dice, a su vez, en la «Nueva Prensa Libre, de Viena», «**que no sabe cuál es la mejor forma de gobierno; que la cuestión varía, según cada época y según cada país**». En el fondo de lo que ha dicho el periódico norteamericano y de lo que ha dicho el pensador germano, se nota cierto escepticismo. «No hay nada nuevo bajo el sol», repite «New York Times». Todo, en esencia, es lo mismo. Cambian las formas, las modalidades, pero permanecen las esencias. Las mismas materias, los mismos asuntos son la preocupación de los hombres. Por esto se ha dicho mil veces que «la historia es repetición». Los fenómenos se repiten, cualquiera que sea su naturaleza. En un **ciclo o período de tiempo** se producen unos. En otro desaparecen. En otro se reproducen. «No hay nada nuevo bajo el sol». Esto es cierto o será cierto en el orden de las ideas, de las teorías, de las doctrinas. Desde «el principio de los tiempos— que diría Renán—son materia de discusión entre los hombres las mismas cosas, los mismos problemas, que pueden variar de aspectos conservando sus elementos esenciales.

Desde siglos antes de la Era Cristiana hubo en el mundo formas republicanas de gobierno, formas monárquicas, formas teocráticas, formas aristocráticas, oligárquicas, democráticas. En todos los tiempos se han controvertido las grandes cuestiones filosóficas del espiritualismo y del materialismo; del Libre Albedrío y del Determinismo o Fatalidad. Se ha discutido el inmenso problema del **monoteismo y del politeísmo.** Se han discutido el Libre-Cambio y la Protección. Se han discutido la disolución y la permanencia del vínculo matrimonial. Se han discutido la propiedad privada y la propiedad colectiva. Se han discutido todas las doctrinas políticas, económicas, sociales, religiosas, científicas, artísticas, literarias. Todo esto se ha venido discutiendo a través de los siglos. Según los tiempos, según las circunstancias, se han discutido unos temas y otros no, pero los temas no han sido nuevos, originales, siempre han sido los mismos. **Nihil novum sub sole.»**

Si subsisten fundamentalmente todos los problemas que importan a las sociedades humanas es porque ninguno de ellas ha recibido todavía una solución definitiva. Y no la ha habido porque aparte de que las pasiones y los intereses impiden o dificultan encontrarla, no se sabe si una vez hallada se la podría aplicar. Con todos esos problemas sucede que la solución que se les daría, como la más racional, necesaria o conveniente; como la más justa o equitativa, aunque perfectamente buena y aceptable **teóricamente**, siempre suscitaría o provocaría objeciones intelectuales, nacidas de la limitación de todo lo humano, o tropezaría con dificultades en su aplicación, surgidas de «las impurezas de la realidad». Ante esas objeciones y dificultades, vacila y retrocede el espíritu humano, y para los problemas sociales sólo admite soluciones provisionales. «Si la paradojas de ayer es la verdad de hoy, y si la verdad de hoy puede ser la paradoja de mañana», ¿cómo sería posible resolver definitivamente ningún gran problema social? Si todo en la vida humana es contingente —lo son hasta las mismas leyes de la naturaleza—según **Boutroux** — contingente tiene que ser, también, toda solución que se acepte.

No sabe **Ludwig** cuál sería la mejor forma de gobierno, y cree que esto depende de cada época y de cada país. **Teóricamente** puede afirmarse cuál sería la mejor forma de gobierno. La que tuviese la mayor virtualidad para realizar la justicia social, el bien social. No hay nada que objetar a ésto. Porque lo que todo el mundo desea es vivir bajo un régimen de justicia y de bienestar económico. Este es el ideal. El gobierno que lo realizase, cualquiera que fuera su forma, sería el mejor. Mas dentro de las realidades, tiene razón **Ludwig** creyendo que las formas de gobierno dependen de cada época y de cada país. Los gobiernos de la Edad Media **no serían posibles** en nuestra Edad Contemporánea. El gobierno actual de Italia **no subsistiría** un día ni en Inglaterra ni en los Estados Unidos. Cada época y cada país producen su gobierno, como cada tierra produce su **flora y su fauna.**

EL MINISTRO AMERICANO EN POLONIA PRESENTO AYER SUS CREDENCIALES

VARSOVIA, diciembre 13. (AP.)— Ferdinand Lammot Belin, designado recientemente para el cargo de Embajador de los Estados Unidos en Polonia, presentó hoy las credenciales al presidente Ignatz Moscicki, así como la carta en que se retira el Embajador John M. Willys.

M.E.C.D. 2016