1A SECCION

El DIARIO DE LA MARINA es el periódico más antiguo de Cuba. Fué fundado en el año mil ochocientos treinta y dos.
SERVICIOS ESPECIALES DE ESPAÑA

DIARIO DE LA MARINA

MIEMBRO DE «THE ASSOCIATED PRESS». Esta queda autorizada para usar nuestro servicio y noticias de información.
HILO DIRECTO CON NUEVA YORK

1A SECCION

AÑO CIEN.—NUM. 346. ACOGIDO A LA FRANQUICIA POSTAL LA HABANA, LUNES 12 DE DICIEMBRE DE 1932.—NUESTRA SEÑORA DE GUADALUPE. TIEMPO PARA HOY: BUENO EJEMPLAR: 5 CENTAVOS

Francia e Inglaterra acuerdan pagar a Estados Unidos en oro la deuda que vence el jueves próximo

ALEMANIA RETORNARA A DELIBERAR EN GINEBRA EN TORNO AL DESARME

La declaración de que Francia, Inglaterra e Italia garantizan no recurrir a la fuerza ha complacido a Alemania, la cual ha aceptado volver a la Conferencia a discutir sobre armamentos

Sinfonía electoral

Por ANTONIO ESCOBAR

Primer tema de esta sinfonía: el de los partidos mayores y los menores en los Estados Unidos; los mayores son dos: el democrático y el republicano, que han reunido en las recientes elecciones millones de votos. Y son los menores siete: desde el socialista, que recogió 800 mil votos, dados a su candidato Mr. Thomas, hasta el Liberal Sin Trabajo, que no dió a Mr. Cox más que 219.

Y entre estos extremos están estos medios: el Comunista, con 69104 votos dados a su candidato Mr. Foster; el Prohibicionista, con 59 mil recibidos por Mr. Upshaw; el de la Libertad con 45 mil y pico emitidos por Mr. Harvey; y el Socialista-Laborista, del cual Mr. Reynolds recibió 21.800.

Por supuesto, en vista de esas votaciones que, por su exigüidad, excepto la primera, la socialista, parecen cosa de broma, se pone de manifiesto que los partidos menores no han votado para hacer, o contribuir a hacer un Presidente, sino para dar fé de vida de que existen.

El caso de los socialistas es distinto. Un partido, que dispone de 800 mil votos, puede ser el factor decisivo en una elección presidencial. Le es lícito optar entre el candidato democrático y el republicano, con la posibilidad de darle el triunfo al preferido. Y para obtener esa cooperación poderosa, alguno de los dos partidos estaría dispuesto a hacer concesiones al socialista; con lo cual éste algo saldría ganando.

Otro tema: un partido, con cerca de un millón de votos, diseminados por todo el país, debería tener representación en el Congreso; hasta ahora no ha enviado más que dos miembros a la Cámara; uno por Nueva York, que era un judío inglés y abogado, de apellido London; y un sastre, austriaco, y también hebreo, venido de Milwauki; el primero no hizo más que pasar por el Congreso; el segundo fué reelegido una vez.

Pero aquí no se conoce la representación de las minorías, innovación utilísima y propia de un pueblo libre. Está bien que la mayoría gobierne; pero también lo está que la oposición pueda hablar así en los Parlamentos como en las Asambleas Provinciales y en los ayuntamientos.

Si no recuerdo mal fué inventor de ese progreso un economista y político liberal belga, Laveleye, y la primera nación que lo adoptó fué la Gran Bretaña, por iniciativa de otro liberal, Lubbock, también liberal y además riquísimo; circunstancia que nunca está de mas.

España fué también una de las naciones que hicieron esa reforma, en los primeros años de la Restauración; y allí sus resultados han sido excelentes, porque ha acabado con aquellos Congresos de los Diputados, sin oposición, del reinado de Isabel Segunda.

España, además de importar eso, hizo algo original y suyo, también en aquella época: creó el Diputado por Acumulación, que no representaba distrito alguno y por el cual se podía votar en todos. Los tres candidatos que recibieran más votos, eran proclamados Diputados. Así lo fueron Ruiz Zorrilla y Pi Margall; el primero no aceptó el acta porque estaba conspirando en París; y el segundo porque era partidario del retraimiento.

Y en vista de esto, se suprimió el Diputado por Acumulación en la primera reforma electoral que se hizo.

Pues bien: eso que en España fracasó, lo ha instituido la República Alemana con más amplitud porque no limita el número de Diputados. Todo candidato que reciba 50 mil votos o más en uno o en varios Estados es proclamado Diputado.

Esto sería un bien en los países de malos hábitos electorales, como lo son algunos de Europa y bastantes de nuestra América. A los intelectuales de talla los atraería el Parlamento, al cual irían, entendiéndose directamente con el cuerpo electoral.

Su nombre sería todo un programa; no habría que gastar dinero en darlo a conocer ni en publicar los méritos del ciudadano que lo lleva. A éste podrían votarlo hasta los que además votasen la candidatura de su partido; porque todo ciudadano tendría dos votos: el de esa candidatura y el de acumulación. Y así los elegidos por el segundo nada quitan a la gente de partido que emite el primero.

Si en Cuba se adoptase eso, tendrían asiento en el Congreso, donde serían de mucha utilidad, unos cuantos hombres de ciencia y con altos ideales políticos.

Otra innovación alemana y éste es el último **tempo** de la Sinfonía Electoral. Esto no lo hay, que yo sepa, más que en la República Germánica y está inspirado en el propósito de obligar a los ciudadanos a cumplir su deber de tomar parte en las elecciones. Cuando en un distrito ha votado **menos** de la mitad del número de electores inscritos, se declara nula la elección; y aquel distrito se queda sin representantes.

Situación con su elemento cómico; porque todo partido, sobre estar interesado en que sus afiliados voten para ganar la elección, también le conviene que voten sus adversarios para que se llegue al deseado 50 por ciento.

Nueva York.

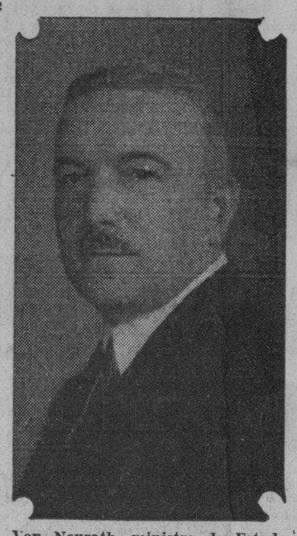

Von Neurath, ministro de Estado alemán, cuyo informe ha decidido al gobierno del Reich a participar en las discusiones del desarme.

BERLIN, diciembre 11.—AP.—El retorno de Alemania a la conferencia del desarme se consideraba asegurado esta noche con la aceptación por parte del gobierno alemán de la fórmula para equilibrar las demandas de igualdad de armamentos alemana con la seguridad de Francia.

Lo más importante de la fórmula es la declaración de que Francia, Inglaterra, Alemania e Italia se comprometen a no recurrir a la fuerza.

La fórmula ha sido aprobada por la delegación de los Estados Unidos que preside Norman H. Davis, pero como Norteamérica no es miembro de la Liga de las Naciones, los Estados Unidos no la suscribirán.

El gobierno ha recibido con satisfacción el nuevo memorandum, considerando que es una justificación de la actitud alemana en materia del desarme.

En los círculos oficiales se dice que el gobierno espera considerables avances como resultado de ello y que confía en la solución del enojoso problema del desarme.

En un largo comunicado, el gobierno hace historia de la cuestión, haciendo énfasis en su tesis de que las cláusulas del desarme del Tratado de Versalles obligan tanto a las demás pontencias signatarias como a Alemania.

Los funcionarios del gobierno ven en la fórmula una modificación de la parte quinta del tratado de Versalles, por cuanto se aplica a «todos los estados signatarios.»

Citan que Alemania mantiene la libertad de acción respecto a la posibilidad de que vuelva a retirarse de la conferencia en el caso de que las demás potencia sobrepasen los límites establecidos por el convenio.

Los periódicos no han tenido tiempo de publicar comentarios acerca de la fórmula ni tampoco sobre sus puntos de vista acerca de la aceptación de la misma por Alemania.

Los Estados Unidos, Francia y Gran Bretaña aceptaron el sábado por la noche las premisas presentadas por el primer ministro Edouard Heriot de Francia. El memorandum se ha calificado por la delegación americana de «genuina determinación de resolver la situación creada por la retirada de Alemania de la conferencia con motivo de la igualdad de armamentos».

La aprobación de Alemania se anunció después de estudiarse el informe enviado por Von Neurath, ministro de Estado alemán, al Canciller Von Schleicher.

POLITICA EN LA PAG. DIEZ

Cuatro heridos por otra bomba en el parque "Vidal"

EL PARQUE SE HALLABA LLENO DE PUBLICO AL OCURRIR LA EXPLOSION

En el mismo sitio estalló otra bomba hace tiempo, causando muertos y heridos. El público abandonó el parque al sentirse el estampido. El mayor misterio rodea este hecho criminal

SANTA CLARA, diciembre 11. DIARIO, Habana. (Por teléfono de larga distancia.) A las 8 y 55 minutos de la noche de hoy, cuando mayor era la concurrencia en el Parque Vidal, con motivo de estar ofreciendo una retreta la Banda de Música, estalló un petardo entre la glorieta y la estatua de Marta Abreu, precisamente frente al lugar en que hace varios meses estalló una bomba, produciendo muertos y heridos.

Como es natural, cundió un gran pánico. Y pasados los primeros momentos de sorpresa, se procedió a recoger a cuatro personas que resultaron heridas.

En la casa de socorro fueron asistidos:

Eduardo Colina, de 23 años, vecino de la calle de Villuendas. Presentaba una herida en la región occipital, de carácter menos grave.

Evaristo Rodríguez, de 26 años, avecindado en Candelaria y Colón: una herida en la región maxilar. Menos grave.

Héctor Ruiz López, de 14 años, vecino de Independencia y Plácido, quien presentaba una herida de carácter menos grave.

Heriberto Castillo, de 19 años, de Colón 15, que fué asistido de una herida en la región témporo parietal. Menos grave.

Nada se sabe en torno a la colocación del petardo, envolviendo a este asunto el mayor misterio.

El público congregado en el Parque Vidal, se retiró seguidamente a sus domicilios.

Armando Machado,

Se perseguirá a los jugadores, dice Ainciart

El vicio del juego es un mal que precisa extirparlo, declara el Jefe de la Policía Nacional

Con motivo de la reciente campaña emprendida por el jefe de la Policía Nacional, brigadier Ainciart, éste nos hizo anoche las siguientes reclaraciones:

El vicio del juego es un mal tan arraigado en nuestro pueblo, que es muy difícil estirparlo definitivamente.

Lo he perseguido con tenacidad y me propongo reducirlo a la mínima expresión, a cuyo efecto con los conocidos como banqueros, será inexorable, utilizando todos los medios que brinda la suspensión de las garantías, para detenerlos.

Por que éstos, no sólo violan la Ley, sino que ponen en entredicho la honorabilidad de altos funcionarios y miembros de la Policía.

En el calabozo de la Séptima Estación tengo a Quintana, el afortunado propietario de la vidriera de Galiano y Concordia, en la Décima Estación está Pazos, el de Zabala, la vidriera de Consulado y Virtudes y detrás de Lucas el de la Bola de Colón y Felino el de Luyanó andan los hombres que he escogido hoy para perseguirlos, porque para mañana tendré otros. Además deseo reiterar que todos los miembros de la Policía Nacional tienen el deber de actuar por su propia cuenta en la persecución del juego, ya que se trata de la infracción del artículo tercero de la Ley de Lotería.

Antonio B. Ainciart,
Jefe de la Policía Nacional.

CONTINUAN MEJORANDO LOS JOVENES RODRIGUEZ, PUIG Y CAÑAL, HERIDOS DE BALA

Los jóvenes Luis Orlando Rodríguez, Cañal y Puig, que se encuentran asistiéndose en el Hospital Militar de Columbia, de las heridas que recibieron cuando el atentado al comandante A. Ortiz, se encuentran mejorando, según el boletín expedido a las once y veinte de la noche de ayer, por el teniente médico, doctor Gandia.

AMY JOHNSON SE HALLA VOLANDO DESDE CIUDAD DEL CABO A INGLATERRA

Vuela a razón de 110 millas por hora. Aterrizó en Mossamedes y descansó cinco horas para continuar a Duala, a 1.300 millas de distancia. Piensa batir su propio record de vuelo inverso

CIUDAD DEL CABO, Africa del Sur, diciembre 11. (AP) Aplaudida y vitoreada por millares de personas, Amy Johnson salió hoy para realizar el vuelo de regreso al aeródromo Croydon, en Londres.

La audaz aviadora, esposa del capitán J. A. Mollison, que hace un año voló desde Inglaterra en cuatro días, 17 horas y 19 minutos, record que ha sido batido por Miss Johnson, salió a las cinco de la madrugada, hora de Greenwich, o sea las 12:00 de la noche del sábado en la Habana.

Mrs. Mollison realizó el vuelo a esta ciudad desde Inglaterra en cuatro días, seis horas y 55 minutos, llegando a ésta el 18 de noviembre. En ese viaje la aviadora encontro obstáculos a su paso por encima del desierto de Sahara.

Amy Johnson

PASO AMY JOHNSON CERCA DE BENGUELA

BENGUELA, Angola, Africa, diciembre 11. (AP) Amy Johnson Mollison, que intenta establecer un record en vuelo de regreso a Inglaterra desde la Ciudad del Cabo, pasó por territorio de Mossamedes, al sur de esta población, a las 3:45 de la tarde hora de Grennwoch o sea las 10:45 de la mañana, hora de la Habana. Salió de Ciudad del Cabo esta madrugada.

MISS JOHNSON DESCANSO CINCO HORAS EN MOSSAMEDES

MOSSAMEDES, Africa del Sudeste, diciembre 11. (AP) Amy Johnson Mollison, que trata de establecer un record en viaje de Ciudad del Cabo a Londres, aterrizó hoy en ésta a las 4:45 de la tarde, o sea las 10:45 de la mañana en la Habana, descansando más de cinco horas antes de salir a las nueve de la noche, o sea las cuatro de la tarde, para seguir en vuelo a Duala, Cameroon.

Hay 1,350 millas desde Ciudad del Cabo a Mossamedes. Desde ésta a Duala hay 1,300 millas.

Hizo el vuelo desde Ciudad del Cabo a ésta en diez horas y 45 minutos, desarrollando una velocidad media de más de 110 millas por hora.

Si logra mantener esa misma velocidad entre ésta y Duala, podrá llegar a dicho lugar a las siete de la mañana, o sea las dos de la madrugada en la Habana.

El record para el vuelo de la ciudad del Cabo a Inglaterra es de once días y quince horas, y está en poder de Víctor Smith, joven aviador sud africano. Dith, cuando impuso el record tuvo muy mala suerte, pues se vió obligado a perder un día entero al hacer un aterrizaje forzoso en el Desierto de Sahara. Se demoró nuevamente en Orán, Argelia, por razones del mal tiempo.

Por último, su aeroplano se destrozó cerca de Londres y llegó hasta Croyden en calidad de pasajero.

LONDRES, diciembre 12. (Lunes) (A. P.) — Se están preparando los planes para hacer un gran recibimiento a la aviadora Amy Johnson, cuando llegue a Croyden, si rompe el record para el vuelo desde la Ciudad del Cabo.

Lo que han pagado hasta ahora las 20 naciones deudoras a Estados Unidos

WASHINGTON, diciembre 11 (AP).—Los Estados Unidos prestaron mas de once mil millones de dólares a 20 naciones durante e inmediatamente después de la guerra mundial. La Gran Bretaña, Francia e Italia recibieron el 90 por ciento de éstos empréstitos.

La comisión de Deudas Extranjeras, creada por el Congreso americano en 1922, acordó con las naciones deudoras, en el periódo entre 1923 y 1930, fundir estas deudas. Los intereses fijados por estos acuerdos varian de acuerdo con el estado financiero del país deudor. El total de principal e intereses a pagar por las veinte naciones deudoras en un plazo de 62 años asciende aproximadamente a la suma de $22.000.000.000

La suma que ha sido pagada al gobierno de los Estados Unidos hasta la fecha es solo de ..	**$2.627.580.897**
La deuda de la Gran Bretaña era de	**$4.398.000.000**
de la cual ha pagado	**1.911.798.298**
La de Francia era de	**3.863.650.000**
de la cual ha pagado..	**486.075.891**
Italia debía	**2.004.900.000**
y ha pagado	**97.584.421**

De acuerdo con las estadisticas del Departamento del Tesoro americano el actual estado de las deudas es como sigue:

		Pagó
Armenia, total	$19.019.107	000.000.000
Austria, total	23.075.217	862.668
Bélgica, total	400.680.000	52.191.273
Cuba; No total		12.286.751
Checoeslovakia total	167.071.028	18.304.178
Estonia, total..	16.466.012	1.248.432
Finlandia, total	8.604.000	2.954.685
Francia, total	3.863.650.000	486.075.891
Gran Bretaña, total	4.398.000.000	1.911.798.298
Grecia, total	31.516.000	3.091.936
Hungría, total	1.908.560	468.466
Italia, total	2.004.900.000	97.584.421
Latvia, total..	6.888.664	634.166
Liberia, no total		36.471
Lituania, total	6.197.682	1.128.580
Nicaragua, total	352.627	168.783
Polonia, total..	206.057.000	22.346.297
Rumania, total	63.860.560	4.761.945
Rusia, total	317.953.006	8.748.878
Yugo-Slavia, total	61.625.000	2.588.771

EE.UU. PROMETE COOPERAR AL DESARME Y AFIRMA EL PACTO DE NO AGRESION

La resolución de Alemania de volver a las deliberaciones del desarme y la decisión de los Estados Unidos, sin ser miembros de la Liga, renacen las esperanzas de que se logre un triunfo

GINEBRA, diciembre 11. (AP).—Los Estados Unidos, en virtud del documento firmado por Davis al mediodía de hoy, declara con la Gran Bretaña, Francia, Alemania e Italia, que resuelve cooperar en la conferencia del desarme «para buscar sin demora una convención que realizará una importante reducción y limitación de los armamentos con una cláusula para futuras revisiones encaminadas a reducir más aún los armamentos.

Aunque esto no era lo que Davis esperaba, se avino a dar su consentimiento para una inmediata reducción y limitación de las armas. El jefe de la delegación americana considera que los demás pueblos se han comprometido ahora a reanudar la tarea del desarme después de las vacaciones de Navidad.

Lo más notable del convenio es «que Alemania significó su deseo de volver a tomar parte en la conferencia del desarme». Eso se obtuvo por la Gran Bretaña, Francia e Italia, declarando en el documento «que uno de los principios que debe guiar la conferencia... debe ser el conceder a Alemania y a las demás potencias la igualdad de derechos en un sistema que provea a la seguridad de todas las naciones y que tal principio ha de figurar en la convención que contenga las conclusiones de la conferencia del desarme, claramente entendido que los métodos para aplicar tal igualdad de derechos se discutirán por la propia conferencia».

Como reafirmación de los principios contenidos en el convenio de la Liga y en el Pacto Kellogg-Briand, el documento dice que «los gobiernos de la Gran Bretaña, Francia, Alemania e Italia, están dispuestos a unirse en una solemne reafirmación por parte de todos los estados europeos de que en ninguna circunstancia intentarán resolver ninguna presente o futura diferencia entre los países signatarios recurriendo a la fuerza» y agregan que «esto se hará sin perjuicio de una mayor discusión del asunto de la seguridad».

Los Estados Unidos, que no son miembros de la Liga, no quedan obligados por esta declaración, pero la aprobaron. El documento está firmado por MacDonald, Davis, Simon, Paul Boncour, von Neurath y Aloisi.

El plan de reconstrucción económica en la U.R.S.S. es estupendamente costoso. Pero se está llevando a cabo. (Dice Raúl Maestri en la 3a. plana de esta edición)

JULIO RABELL Y ELICIO Y FERNANDO ARGUELLES ABANDONARON SU ASILO

Desde el día dos de octubre se encontraban albergados en la legación de Colombia. Libre y espontáneamente, sin ceremonia alguna, retornaron a sus casas los tres refugiados citados

En la mayor reserva, sin previo aviso, sin conocimiento de la Secretaría de Estado, abandonaron su asilo de la Legación de la República de Colombia los tres jóvenes cubanos que en ella pidieran albergue hace ya dos meses y días.

Nómbrase el ministro albergante el señor Ricardo Gutiérrez Lee y los jóvenes asilados Fernando Argüelles y Menocal, Julio Rabell y Menocal y Elicio Argüelles Menocal.

A las tres de la tarde, sin más ceremonia que una despedida cordial entre el plenipotenciario colombiano y los tres asilados, partieron éstos con destino a sus respectivas casas, donde a estas horas se deben encontrar.

La partida de lo jóvenes Rabell y Argüelles se realizó debido a sus propias ,espontáneas y libres voluntades, y éstos estuvieron albergados en la Legación de Colombia desde el día dos de octubre pasado.

Tratamos de entrevistarnos con el señor Gutiérrez Lee, pero éste desde las cinco de la tarde se hallaba fuera de la Habana. También quisimos obtener noticias de la Secretaría de Estado y allí nos dijeron que no se había recibido ningún comunicado al respecto del abandono del asilo por parte de los jóvenes citados. Sin embargo, pudimos confirmar plenamente la noticia que ofrecemos a nuestros lectores en la propia Legación de Colombia, donde se nos informó que era cierto que los señores Argüelles y Rabell habían abandonado el asilo a las tres de la tarde de ayer.

SE CELEBRARA EN BREVE UNA CONFERENCIA PARA EL AJUSTE DEL PROBLEMA

Francia e Inglaterra se han puesto de acuerdo para hacer el pago primero y reclamar después su derecho. El gobierno de E.U. prepara una tercera nota contestando a sus deudores

WASHINGTON, dic. 11. (AP.) — Hoy se ha recibido la tercera nota inglesa anunciando al gobierno de los Estados Unidos la resolución del gobierno de Su Majestad británica, de abonar en oro la suma de 95 millones 500.000 pesos, a que asciende el pago que corresponde hacer a Inglaterra el jueves próximo en concepto de deuda de guerra, haciendo constar que la Gran Bretaña espera que este pago no se considere hecho a tenor de las disposiciones que regularon la amteria, sino que se tenga en cuenta en el ajuste de las obligaciones de la guerra que se hará en una conferencia entre los dos países, para examinar el problema.

En la Gran Bretaña no se esperaba contestación a esta tercera nota, por lo que la noticia de que los secretarios Stimson y Mills, de Estado y Tesoro, conferenciaron hoy, redactando la respuesta, causó la consiguiente sorpresa en los centros oficiales británicos.

Como en el presupuesto inglés no se ha consignado ningún crédito destinado al pago de este plazo de la deuda, ahora se espera que la Cámara de los Comunes, a instancias del gobierno, establezca nuevos impuestos que cubran la cantidad que tendrá que pagar el Reino Unido.

En Francia también se ha decidido el pago de la porción de deuda que vence el jueves próximo. Esta mañana se reunió el consejo de ministros y acordó el pago de la deuda, teniendo muy en cuenta las manifestaciones del ex primer ministro Laval, que el año pasado conferenció con Hoover en Washington, quien dijo que en vista de que la República francesa aprobó el plan Mellon-Berenguer era justo que hiciera honor a su firma.

El primer ministro Herriot comparecerá mañana ante la Cámara de los Diputados para exponer la solución que propone el gobierno y que no es otra que la de hacer el pago, a condición de que no se considere como parte del convenio de la deuda y que los Estados Unidos acepten la celebración de una conferencia para el ajuste del problema.

Las dos comisiones del Congreso francés, la de Relaciones Exteriores y la de Hacienda, últimamente se mostraron partidarias del pago, pero diferían en cuanto a la forma de realizarlo. Hoy se reunieron con el objeto de ponerse de acuerdo y se tiene entendido que acordaron recomendar el pago a condición de que antes del jueves, el Congreso de los Estados Unidos consienta en la conferencia internacional de las deudas.

Se ha rumorado en París con motivo de la entrevista del Embajador británico y M. Herriot, que Francia está dispuesta a entregar oro a Inglaterra para que haga su pago a los Estados Unidos en ese metal.

Los huelguistas volaron varios tendidos eléctricos en Gijón y se negaron a hacer pactos

Una persona perdió la vida en Jaén. Doscientos pueblos de la provincia de Salamanca se hallan en huelga. Los barrenderos harán hoy su tarea en Gijón custodiados por fuerzas policíacas

MADRID, diciembre 11.—(AP).—Según noticias recibidas esta noche han ocurrido desórdenes en distintas partes de la república, motivados por las huelgas. Una persona perdió la vida en Jaén, el presidente de la Federación de Sindicatos Obreros fué [illegible] en Gijón donde [illegible] general, los huelguistas volaron varios postes del tendido eléctrico.

Cincuenta personas fueron arrestadas ayer en Salamanca donde los huelguistas apedrearon varios autobuses. Los jefes socialistas de Salamanca anunciaron que se había declarado huelga general en 200 pueblos de la provincia.

GIJON, diciembre 11.—(AP).—El gobernador José Alonso anunció esta noche que había logrado asegurar los víveres para el público durante la huelga.

Más tarde el gobernador conferenció con los líderes obreros, que se negaron a entrar en negociaciones si no se ponía en libertad inmediata a sus compañeros arrestados. El gobernador se mostró igualmente intransigente, negándose a acceder a las peticiones obreras. Hasta la fecha todas las negociaciones han fracasado.

Los sindicalistas siguen llevando a cabo actos de violencia, habiendo volado varias columnas del tendido eléctrico.

Han llegado refuerzos para la guardia de asalto.

Los barrenderos de cajles municipales, harán su tarea el lunes bajo fuerte escolta de policía.

LA LEY LEGALIZANDO LA CERVEZA, SE CREE SERA VETADA POR MR. HOOVER

Sin tener en cuenta que en la Cámara fué rechazada una proposición anulando la enmienda prohibicionista, el Senado estudiará hoy otro proyecto análogo, con ciertas enmiendas

WASHINGTON, dic. 11. (AP).—El programa del presidente electo Roosevelt, acerca del auxilio a los agricultores y la prohibición se planteará ante el Congreso esta semana por los jefes democráticos, pero nada puede predecirse acerca de que los resultados sean tan favorables como quisieran los demócratas.

La legalización de la cerveza está siendo objeto de estudio en el Senado y la Cámara de Representantes, confiándose que sobre ese importante particular se llegará a la votación antes del receso de Navidad. Ignorando el acuerdo de la Cámara de Representantes que rechazó una resolución presentada por los demócratas pidiendo la abrogación de la Décimoctava Enmienda Constitucional, la Comisión de Justicia del Senado estudiará mañana una proposición en la que se pide la derogación de la citada enmienda con las reservas de que se declare ilegal el salón y que se protega a los Estados que quieran continuar siendo secos.

Las ideas del gobernador Roosevelt acerca de los auxilios a la agricultura, probablemente aparecerán contenidas en una proposición de ley que se presentará a la Comisión de Agricultura de la Cámara el martes. El presidente Jonee consultará mañana con los representantes acerca de esta ley.

Aunque los jefes democráticos confían que han de obtener los votos necesarios para la legalización de la cerveza y creación de los impuestos correspondientes, todo indica que estas proposiciones chocarán con los puntos de vista del presidente Hoover, quien probablemente vetará la medida. Esta perspectiva no se ha separado un solo momento del Capitolio, siendo probable que el nuevo Congreso tenga que reunirse en sesión extraordinaria en la primavera próxima.

Las recomendaciones del gobierno de Hoover referentes al impuesto sobre las ventas y a una nueva reducción de los sueldos de los empleados públicos para el próximo año, ha merecido ligera atención.

La Cámara de Representantes tratará mañana de los presupuestos, discutiendo los correspondientes a los departamentos de Comunicaciones y Tesoro.

El Senado dispondrá del proyecto de ley de independencia de las Filipinas en los primeros días de la semana, prediciéndose ya su aprobación.

EXISTE VIRTUALMENTE UN GRAVE ESTADO DE GUERRA ECONOMICA Y MUNDIAL

En la décima sesión del Instituto de Asuntos Mundiales, inaugurada ayer, el profesor Martín dijo que los aranceles son tan elevados que el comercio parece asunto unilateral

RIVERSIDE, California, diciembre 11, (AP)— El doctor Charles E. Martín, director, dijo en la décima sesión del Instituto de Asuntos Mundiales, que se inauguró esta noche, que «existe virtualmente un estado de guerra económica» entre las naciones.

«La ciencia de la paz—dijo el profesor de Ciencia Política de la Universidad de Washington— requiere que hombres y naciones tengan una filosofía de la paz.

«La mayoría de los pueblos y de los países ha renunciado a la guerra, pero no espera que todas las formas de fuerza o compulsión desaparezcan de nuestra vida internacional. La sociedad internacional debe vivir solamente por convenios hechos y observados por los pueblos».

El doctor Martín dijo que «en el campo de la economía hallamos que la vida está saturada de un nacionalismo más terrible y más egoísta que el que pudiera tomar ningún nacionalismo político».

«El comercio es un proceso de paz y es también una empresa mutua», dijo. «Las políticas económicas contradictorias, sin embargo, están en condiciones tales que virtualmente existe un estado de guerra económica.

«Los aranceles son tan elevados que el comercio parece ser simplemente asunto unilateral de parte de una sola nación. La restauración de la paz económica y del comercio provechoso no puede hacerse mediante el continuado ejercicio del poder legislativo en el campo de la economía sin límites. Debe hacerse en la mesa de conferencias».

«La próxima conferencia general económica puede, si las naciones lo desea, hacer del comercio un proceso de paz y una materia de mutualidad».

E.C.D. 2016

Un ciudadano americano comparecerá pasado mañana ante un consejo de guerra, acusado de petardista

AUTORIZA SANIDAD VENDER CERDOS VIVOS EN PEQUEÑOS CORRALES EN ESTA CAPITAL

Los corrales estarán situados en lugares abiertos al sol y a la brisa; las licencias que concederá la Jefatura de Sanidad serán gratuitas, desde el día 20 hasta el día 2 de enero

Sanidad, o mejor dicho, la Jefatura local de La Habana, ya ha dictado una circular en relación con la venta de cerdos vivos en pequeños corrales a partir del día 20 de los corrientes hasta el dos de enero próximo, inclusives.

Con tal motivo, el doctor Céspedes, Secretario de Sanidad, le impartió ayer su aprobación a la Circular redactada por el doctor López del Valle, por la que se autoriza la venta de dichos animales en corrales que colocarán los interesados en cualquier parte de la ciudad, siempre que reunan determinados requisitos higiénicos.

La circular dice así:

Primero. Todas las solicitudes para la instalación de corrales, así como para la venta extraordinaria de cerdos en camiones, carros o cualquier otro transporte, esto es, para la venta fija o ambulante, o en cualquier forma de esta clase de animales, se refieran a la Jefatura local, con objeto de unificar la accion sanitaria y poner en una sola mano el cuidado y vigilancia de la aplicación de las reglas que más adelante se mencionan.

Segundo. Todas esas solicitudes se presentarán por escrito, especificando claramente el nombre del peticionario, su domicilio fijo y haciendo constar que esa petición la hace sometiéndose en un todo a las disposiciones sanitarias.

Tercero. A los interesados se les expedirá por la Jefatura local, después de llenar los trámites oportunos, un permiso por escrito, y además, se notificará a la Estación de Policía correspondiente de haberse concedido esa autorización sanitaria con objeto de que se ejerza por todos la debida vigilancia en lo que respecta al expendio de los cerdos.

Cuarto. Los corrales se instalarán en lugares que reunan estas condiciones: (a) En lugares abiertos al sol y a la brisa, garantizando, por lo tanto, la ventilación correspondiente. (b) Que tenga pisos de material impermeable y de fácil limpieza. (c) Que haya un servicio de agua suficiente a garantizar la limpieza, a chorro de agua corriente de los pisos; (d) Que el lugar esté perfectamente circunscripto por medio de una cerca a fin de limitar la responsabilidad del interesado en lo que respecta al aseo de todo ese lugar. (e) Que tengan depósitos metálicos bien tapados para la recogida de inmundicias. (f) que el local por la noche esté debidamente alumbrado.

Desde luego, que por Veterinaria se exigirán, además, los requisitos que estime oportunos en lo que respecta a la inspección técnica y demás condiciones propias de cada caso.

Quinto. No se permitirá la estancia de cerdos en esos corrales con un peso mayor de 70 libras.

Sexto. Se prohibirá igualmente, la venta de cerdos vivos en los edificios de los mercados, teniendo en cuenta que en el interior de los mismos no existe capacidad suficiente para tener en las debidas condiciones a los cerdos.

Séptimo. La venta ambulante en camiones y carros podrá permitirse, a condiciones de que sea tan sólo en las horas de sol, que el interior de los carros se tenga perfectamente limpio, con un depósito para la recogida de los materiales excrementicios y basuras, y que los conductores estén provistos de la autorización o guía que al efecto les expide Veterinaria.

Octavo. Todos estos permisos y autorizaciones serán válidos tan sólo desde el día 20 del actual hasta el día 2 de Enero próximo y se entenderá siempre de carácter absolutamente provisional y condicional, retirándose en el acto, tan pronto como infrinjan alguna de las disposiciones antes expuestas o de las reglas especiales que se dicten al interesado.

Noveno. Estos permisos y guías se concederán gratis desde el punto de vista sanitario, para facilitar su cumplimiento, a reserva, desde luego del tributo municipal y que los documentos que se presenten lleven los sellos del impuesto correspondientes.

UN CARRERO SUFRIO GRAVES LESIONES, AL VOLCARSE EL CAMION QUE CONDUCIA POR ECONOMIA Y APODACA

El doctor Escribano de guardia en el Primer centro, asistió de graves lesiones diseminadas por el cuerpo, a Constantino Riobo Iglesias, de la Habana, de 29 años de edad, vecino de Jesús María 32 y chofer del camión 56389, que utiliza para el transporte de hielo. Declaró Riobo, que conducía el camión cuando al llegar a la esquina de referencia se le volcó al dar un corte para evitar el chocar contra el ómnibus 49439, de la línea de la Habana a Pinar del Río, que conducía Herminio Valle Fuentes, quedando debajo del vehículo.

La Liga de Naciones y el Plan de Herriot

Por SALVADOR MASSIP

Desarme y deudas de guerra son los problemas capitales que tiene que resolver el mundo. Si hay desarme, en cualquier escala que sea, tendrá que ser con intervención o cooperación de la Liga de Naciones. Por muchos que sean los defectos de la Liga, por mucho que se haya dicho y escrito sobre su utilidad o su eficacia, la Liga Naciones constituye hoy el único organismo de carácter universal que puede servir de intermediario entre todas las naciones del mundo para llegar a un acuerdo. La Liga posee una organización, un mecanismo. Es la Secretaría General, verdadero Ministerio administrativo que le permite ponerse en rápido contacto con todos los Ministerios de Estado, de Relaciones Exteriores o de Negocios Extranjeros de cada país.

El proyecto de desarme de Herriot ha causado muy buena impresión en la Liga de Nacionaes. Difiere de los planes anteriormente presentados en que es más flexible y en que se ha preparado teniendo en cuenta las realidades de la política interior y exterior de Francia en el momento presente. Se separa, en sus líneas generales, del proyecto de desarme de Tardieu y en muchos puntos ignora y desconoce la rigidez de las cláusulas del Tratado de Versalles. En el fondo, no es más que el reconocimiento tácito de que la seguridad de Francia no puede depender exclusivamente del factor militar.

En el plan de Herriot no hay la menor intención de imponer a la Gran Bretaña el sistema de conscripción forzosa o de servicio militar obligatorio para mantener los cuadros de sus fuerzas armadas. Nadie podría aceptar esa innovación en la Gran Bretaña. Una de las tradiciones más caras al pueblo inglés la constituye, precisamente, el servicio militar voluntario y si alguna vez como ocurrió en la Guerra Mundial, la Gran Bretaña se separa de esa línea de conducta, sólo es por poco tiempo.

El plan de Herriot exige que el artículo 16 del Pacto de la Liga no se considere letra muerta. «Si algún miembro de la Liga—dice el artículo 16 del Pacto—recurre a la guerra, se considerará ipso facto como autor de un acto de guerra contra todos los demás miembros de la Liga. Estos se obligan a romper inmediatamente con aquél sus relaciones comerciales o financieras, a suspender todas las relaciones entre sus nacionales y los del Estado autor de la ruptura del Pacto y a hacer cesar todas sus comunicaciones financieras, comerciales o personales entre los nacionales de aquel Estado y los de cualquier otro Estado, ya sea o no miembro de la Liga. En ese caso tendrá el Consejo el deber de recomendar a los diversos Gobiernos interesados los efectivos militares, navales o aéreos con los que los miembros de la Liga habrán de contribuir respectivamente a las fuerzas armadas que se destinen a hacer respetar las obligaciones de la Liga».

Mientras esté vigente ese artículo 16, ningún Estado firmante del Tratado de Versalles puede permanecer neutral ante una agresión que se hiciera contra otro cualquiera de los Estados firmantes. Sería algo incompatible con el decoro y con la buena fe que se supone a todo Estado que contrae obligaciones de un carácter tan solemne y público como las que constituyen el Tratado de Versalles y el Pacto de la Liga, que le precede.

Pero el curso de los acontecimientos ha demostrado que el mantenimiento del artículo 16 del Pacto, de hecho, sólo es beneficioso para Francia. Obliga a todas las demás naciones en provecho y favor de Francia. En muchas partes se califican de unilaterales y de onerosas las obligaciones contraídas al amparo de ese artículo 16, y hay la tendencia a ignorarlas. Es un error, a nuestro juicio. Antes que ignorar el artículo 16, debía denunciársele y pedir su abrogación. Pero en estos momento, en honor de la verdad, el artículo 16 no corre peligro de ser derogado.

Para muchos, de llevarse a la práctica, el plan de Herriot permitiría que Alemania pudiese volver al servicio militar obligatorio. Para esas gentes, este sería el punto de partda para el adiestramiento militar de la juventud alemana, impedida por los exaliados por preceptos contenidos expresamente en el Tratado de Versalles. Nada de extraño tendría que por ese hecho el Estado Mayor francés expresara sus reservas al plan de Herriot. Pero aquí se presenta un difícil problema. Alemania exige un **status** de igualdad o paridad. O Francia abandona la conscripción forzosa y acepta el voluntariado, como Alemania; o Alemania abandona el voluntariado, y adopta la conscripción forzosa, como Francia.

Es inútil pensar que Francia abandone la concripción o servicio militar obligatorio. Es una tradición allí tan firmemente arraigada como la del servicio militar voluntario en la Gran Bretaña; pero si como propone el plan de Herriot, se reduce el servicio militar a unos cuantos meses y se hacen reducciones considerables de material de guerra de modo que los efectivos militares tengan carácter defensivo y no agresivos, entonces no sería tan difícil conciliar las aspiraciones de Alemania a un **status** de igualdad con las aspiraciones de Francia de mantener su seguridad a toda costa. Un ejército compuesto de soldados que sólo hubiesen recibido de seis a ocho meses de instrucción militar y que careciese de material de guerra de agresión, no podría constituir nunca un verdadero ejército de invasión.

En la Liga de Naciones, el plan de Herriot se considera como un paso de avance hacia una reducción de armamentos verdadera y efectiva. Si el plan se acepta, la Conferencia de Desarme, hoy en receso, tendrá ya una base para sus trabajos. Actualmente, las aspiraciones de la Liga se reducen a los puntos siguientes:

1o.—Las fuerzas militares de todos los países se reducirán a milicias o policías nacionales, reclutadas voluntariamente o por un servicio militar obligatorio que no pase de seis meses.

2o.—Reducción «substancial» de material y armamentos ofensivos.

3o.—Aumento de los medios de guerra de naturaleza defensiva.

4o.—Igualdad de **status**, en cuanto sea posible.

Si a eso se llegare, mucho se habría hecho en pro de la paz del mundo.

A navajazos se baten 2 hombres en un callejón

Al verse heridos se dirigieron a distintos centros de socorro para despistar a la policía

En el callejón de San Martín, debajo de una mata, sostuvieron ayer tarde una fiera riña a navajazos, Virgilio González Herrera, de 36 años de edad y vecino de San Martín 24, y Celestino Cárdenas y Cárdenas, de 37 años y con domicilio en Fernandina número 21.

HERIDOS DE GRAVEDAD

Al verse heridos de gravedad, ambos tomaron el acuerdo de separarse y negar el haberse agredido.

González Herrera se dirigió al Centro de Socorro del Cerro, donde el médico de guardia doctor Saravia, le apreció numerosas heridas en el rostro y demás partes del cuerpo, mientras que su contrario se presentaba en el Hospital Municipal, siendo asistido por el doctor Gronlier, de diversas y profundas heridas por el cuerpo.

La policía de la Oncena Estación comenzó a practicar investigaciones y logró conocer la riña concertada y llevada a cabo por ambos individuos en el lugar mencionado.

Hasta ahora se desconocen los móviles que motivaron el duelo irregular entre ambos individuos, pues ninguno de ellos ha querido hacer manifestación alguna a la policía.

Con todo lo actuado se dará cuenta en la mañana de hoy, a la autoridad judicial correspondiente.

UN DETENIDO POR HURTO, FUE PUESTO EN LIBERTAD

Juan López Barrios, vecino de Rayo número 40, denunció que de su domicilio le habían hurtado la suma de 200 pesos que guardaba en el escaparate, sospechando de su vecino Lorenzo Herrera, que fué detenido y puesto en libertad, por estar comprobado que todo obedecía a una venganza del denunciante. Del hecho se le dió cuenta al Juez de Guardia diurna.

Un bote motor acribillado por un guardacostas

Se trata de un boter-motor cargado de bebidas, cuyo jefe murió al tratar de escapar

NORFOLK, Va. diciembre 11.—(AP).—Con los lados acribillados por granadas y balas de ametralladoras, y con su capitán William Bauers, muerto, el bote motor «Matilda Parry» cargado de bebidas, fué traído a remolque hoy a este puerto por el guardacostas «CG-163».

Los oficiales del barco guardacostas dicen que el capitán Bauers, al ser abordado su lancha, se tiró al mar para escapar, llegando hasta un pequeño bote salvavidas que el «Matilda» llevaba a remolque, pero que al virarse éste, Bauers se ahogo.

La captura del barco contrabandista se efectuó anoche cerca de Plantation Flats, cerca de la boca de la bahía de Chesapeake, sólo despues de que la cadena del timón fué partida por un disparo certero de sus perseguidores.

Con el timón inútil, pero sin disminuir su velocidad, el «Matilda» siguió huyendo, perseguido de cerca por el guardacostas. En este momento fué que Bauers hizo la tentativa de escape que le costó la vida.

Al faltar el capitán, los tripulantes del contrabandista se rindieron, y la embarcación fué abordada por los agentes federales.

La persecución y el tiroteo comenzó cuando el «Matilda» no atendió la voz de alto dada por los guardacostas, dándose a la fuga.

NO MOLERA ESTE AÑO EL CENTRAL FLORIDA, DICE SU ADMINISTRADOR GRAL.

FLORIDA, diciembre 11. (Por telégrafo).—Otro nuevo ciclón nos amenaza ahora, pero no es el Padre Gutiérrez Lanza ni el doctor Millás, quienes nos lo anuncian, sino Mr. Leonard, vicepréside nte y administrador general de Punta Alegre Sugar Company, a la que pertenece el Central Florida, anunciándonos éste que este año no molerá dicho central, debido al alto costo que ocasiona el arrastre del azúcar al puerto de Tarafa, cuyo costo es de 76 centavos, mientras el Central Baraguá sólo paga 50 centavos. De no rebajar el flete la compañía de ferrocarriles, quien por humanidad debería acceder, cientos de familias perecerán de hambre, ya que la miseria se ha acentuado más después del último meteoro que azotó bien duro a esta localidad.

Todo el pueblo de Florida espera de los Ferrocarriles, un sacrificio más en beneficio de la conmiserada comarca que atraviesa una muy lamentable situación que se hace cada día más desesperante.

Corresponsal.

DOS JOVENES FUERON ARROLLADAS POR UN AUTOMOVIL

En el Hospital Municipal fueron asistidas de lesiones graves Margarita Ortiz Torres, de 15 años y vecina de Agua y Parque y leves Pura Vázquez Otero, de 18 años y del mismo domicilio, que les produjo al arrollarlas en Blanco Herrera y Fomento, el auto 34715, que conducía José Hernández y Hernández, vecino de 13 número 4, que fué detenido quedando en libertad, por estimarse el hecho casual.

EL FESTIVAL BENEFICO DE AYER PARA LAS VICTIMAS DEL CICLON

En el Campamento de Inmigración de Tiscornia se celebró ayer una hermosa fiesta bailable, cuyo producto se destinará al socorro de las víctimas del ciclón. Varios aspectos gráficos de la misma ofrecemos a nuestros lectores. En primer término, el Comisionado de Inmigración señor Pedro Cartaya con su familia, organizadores del festival que culminó en un brillante éxito. Un grupo de bellas señoritas en los jardines del Campamento. La concurrencia disfrutando del baile, cuyo programa estuvo a cargo de varios conjuntos musicales, orquestas y sextetos con sus cantantes, sones y otros organismos.

Breve charla con Ernesto Halffter, el más jóven de los compositores y directores de música de España, quien se halla en Cuba

Viene de dirigir la temporada oficial del «Colón», de Buenos Aires. El «Concerto» de Falla es lo más acabado que se ha producido modernamente en música de cámara

Conforme publicamos ayer en el texto de la entrevista que tuvo uno de nuestros redactores con los notables laudistas que forman el Cuarteto Aguilar, Ernesto Halffter, el más joven de los grandes compositores españoles actuales, se halla en la Habana, procedente de Suramérica y de paso para los Estados Unidos.

Ernesto Halffter es un caso insólito de madurez artística en plena juventud. A los 27 años ostenta una obra musical segura, bien orientada, exenta de tanteos y con una ponderación y un equilibrio que sólo suelen conseguirse a la vuelta de muchas experiencias. Su «Sinfonieta», universalmente conocida y altamente elogiada por la crítica no solo de España, sino de Alemania, Francia, Italia y los Estados Unidos, data de hace cinco años. Es autor además de un «ballet», «Sonatina», que fué estrenado en el año 1928 por Antonia Mercé, «La Argentina», en el teatro «Fémina» de París, y de numerosas obras de cámara y pianísticas, entre ellas, una Sonata para este último instrumento, que es la más reciente de sus producciones. Actualmente trabaja en una ópera de factura moderna. «La muerte de Carmen», cuyo libro es de una personalidad muy destacada en las letras y en la política españolas de hoy. Halffter excusó darnos su nombre, ateniéndose a una indicación del propio libretista, quien, por razones que no sería discreto indagar, desea permanecer en el incógnito mientras la obra no esté lista para ser representada.

Halffter conversa con el mismo «ímpetu acordado» que es característico de su obra y que acusa una juventud auténtica, hecha a una disciplina rigurosa.

—Mi viaje a América—nos dice—se debe al compromiso que contraje para dirigir este año la temporada oficial de conciertos del «Colón» de Buenos Aires. Hay allí una excelente orquesta y una inteligente y culta afición musical. Para esta «season» fuimos como directores extranjeros contratados el profesor Szenkar, de la Opera de Colonia y yo. De la Argentina pasé al Perú con los excelentes amigos del Cuarteto Aguilar y en Lima tomé parte con ellos y con mi esposa en un concierto de cámara.

—Comparto mi tiempo entre la composición y la dirección, dándole más a aquélla que a ésta. En la actualidad soy el director de la Orquesta Bética, que fundó el maestro Falla y con cuya dirección quiso honrarme.

Halffter habla de Manuel de Falla con veneración. No en balde fué y sigue siendo su maestro.

—Falla persigue, dentro de su nacionalismo amorosamente practicado, un alto ideal de pureza artística. Lo que pudiéramos llamar su «andalucismo» fué una necesidad más que una dirección radical de su espíritu. Necesitaba imponerse y para ello nada mejor que el marchamo andaluz. Gracias al «color» de su música, pudo difundir por todo el mundo un mensaje cuyo contenido es de una sustantividad perdurable. Una prueba de la pureza artística a que Falla propende es su último Concierto para Clavecímbalo, que es, a mi juicio, lo más acabado que se ha producido modernamente en música de cámara. Y ahora trabaja en otra obra de gran aliento, «La Atlántida», que ha de ser un exponente más de esa vigorosa inspiración suya, que se halla actualmente en el apogeo de su fecundidad y su fuerza.

Ernesto Halffter
(Por Caravia)

Halffter vierte luego, a instancias nuestras, breves, pero elocuentes opiniones, sobre los compositores más representativos del momento y sobre las varias direcciones de la música actual.

—Desde luego—nos dice— no creo que pueda superarse la música tonal. Conviene haber pasado por la atonalidad, pero no quedarse en ella. Schoenberg, su más autorizado propugnador, me parece un formidable inventor, cuyas fórmulas han influído poderosamente sobre la obra de casi todos los grandes músicos contemporáneos. El Strawinsky de «La Consagración de la Primavera» le debe no poco al autor de «Pierrot Lunaire». Y lo mismo cabe decir del Ravel de la última etapa, el de la Sonata para piano y violín.

—De los nuevos músicos franceses, tal vez Darius Milhaud sea el que más me interese. Es un músico de inspiración codiciosa y posee una inquietud y una curiosidad auténticamente juveniles. Desde luego, su obra es muy desigual, pero ello se debe a que se ha impuesto la tarea de componer algo cada día y no todos los días se tiene la musa de frente.

—Honegger es un músico serio, pero fundamentalmente viejo. El mismo «Pacífico», que metió tanto ruido, es de una novedad muy somera y, por tanto, muy discutible. Acaso mañana tengamos de Honegger un recuerdo muy parecido al que hoy tenemos de un Meyerbeer, por ejemplo. Mucho aparato, mucha prestancia, pero un «pastiche» en el fondo.

De los italianos cita a Casella, con quien compartió la dirección de concierto en Londres y por el que siente verdadera admiración. De los rusos no hay que hablar. El nombre de Strawinsky apareció con frecuencia en su charla.

Se desvía luego la conversación del plano de los compositores al de los directores. Halffter conoce a Stokowsky solo a través del disco. Sus interpretaciones le parecen admirables. Demuestra excepcional entusiasmo por Kousevitzky y Toscanini.

—No hay quien sepa «retener» una orquesta con tanta firmeza y seguridad como el primero—nos dice.—Ni tampoco quien prepare un «crescendo» como el segundo.

Se refiere después Halffter con gran elogio, a una obra de Paco Aguilar, «Tocattina», que será estrenada en uno de los conciertos que ofrecerá el Cuarteto para la sociedad «Pro Arte-Musical». El autor de la «Sinfonieta» siente mucha admiración y afecto por estos músicos inteligentes, sensitivos y cultos.

Y como «fin de fiesta» de la conversación, nos cuenta Halffter que en Lima él y los tres hermanos Aguilar torearon en una corrida benéfica, lo que prueba que el gran músico, a pesar de su ascendencia germana, es un español neto y de los más «castizos».

Una señora se ahorcó dentro de su cuarto

Ató una soga al techo, subió a una silla y se colgó. Padecía de una enfermedad hacía tiempo

Juana García Puldon, de la Habana, de 57 años de edad y vecina de la habitación número 22, de la casa Palatino 21, puso anoche fin a su existencia, ahorcándose.

Para llevar a cabo sus propósitos suicidas, la señora García Puldon, colocó sobre la mesa una silla y se subió a ella, amarrando al techo de su aposento, una soga, después de haber hecho en uno de sus extremos un lazo corredizo.

Cuando terminó su labor, se colocó el lazo al cuello y dando con el pie un empujón a la silla, se dejó caer al vacío, ahorcándose. Al balancrear su cuerpo por efecto de la brusca caída, fué a tropezar la cabeza contra la pared del cuarto, causándose una contusión con un clavo que en la misma había.

Una vecina nombrada Domitila Fernández Fernández, al pasar por frente al departamento ocupado por Juana, vió que ésta colgaba del techo, por lo que comunicó el suceso a sus demás vecinos, quienes solicitaron la presencia de la policía

Avisado el médico de guardia, del tercer centro de socorro, acudió a la casa en cuestión, reconociendo el cadáver y certificando que presentaba una equimosis alrededor del cuello y la contusión ya mencionada.

Evelio Mairan García, de 33 años vecino de Tercera y Albear, hijo de la occisa, manifestó que ésta desde hacía tiempo venía enferma, atribuyendo su determinación al mal que padecía.

El cadáver fué entregado a Evelio con la obligación de presentarlo hoy, en el Necrocomio para la práctica de la autopsia.

DATOS PARA CONFECCIONAR LA ESTADISTICA FABRIL

La Comisión Nacional de Estadística y Reformas Económicas, que desde el pasado día primero de noviembre se encuentra laborando con el objeto de confeccionar la estadística relacionada con nuestra producción fabril e industrial en 1931 y con ese motivo envió a todos los fabricantes e industriales que figuran inscriptos como tales en los Registros de Contribuyentes del Distrito Central de La Habana y de los respectivos Municipos de la República, un cuestionario, nos comunica que muy pocos han sido los fabricantes que han atendido su petición de datos, no pudiendo explicarse cómo tratándose de algo de gran interés y provecho para todos, no ha respondido nada más que el noventa por ciento de esa gran colectividad.

Al recopilar un gran número de datos, éstos podrían ser tenidos en cuenta en un posible estudio, en relación con nuestros Tratados Comerciales; así como también en resoluciones en asuntos de orden fiscal.

Recordamos a los aludidos fabricantes e industriales que caso de no satisfacer esta petición tendrán que someterse a la sanción penal que señala el Reglamento.

No dudamos, dada la importancia y beneficios que se desprenden de la labor que realiza la Comisión Nacional de Estadística y Reformas Económicas, merezcan más atención por parte de los señores fabricantes e industriales.

TRASLADO DE OFICIALES

Por disposición del Jefe de la Policía, el capitán Castañer, al mando de la Séptima Estación, desde ayer fué designado a sus inmediatas órdenes, tomando el mando de dicha estación el capitán Albuerne, que comandaba la Sexta Estación, siendo designado el teniente Robledo, al frente de la misma.

LA FEDERACION OBRERA DE BAHIA EXIGE QUE SE CUMPLAN LAS TARIFAS

La Unión de Vendedores socorrerá a los compañeros despedidos de los tostaderos «Regil» y «El Oriental». Se quejan los suplentes de la Havana Electric. Dependientes de restaurants

Ha designado distintas comisiones la Federación Obrera de Bahía, para reorganizar sus sectores en los muelles y dependencias del puerto, que, por apatía, se encuentran desintegrados de las organizaciones marítimas. En el programa de la Federación, figuran algunos puntos importantes, entre éstos el de hacer cumplir la vigente Ley de Tarifas, que no se lleva a cabo en muchos casos, y exigir al Directorio marítimo, una mayor atención y rapidez en el despacho y tramitación de los expedientes de retiro de muchos obreros viejos, que tienen derecho a la jubilación y sin causas que lo justifiquen, se demora la tramitación de los mismos con perjuicio para los trabajadores.

CENTRO INTERNACIONAL DE COCINEROS

Celebrará esta noche Junta General, para tratar de la renuncia del Secretario de Actas y Correspondencia así como de la presentada por un vocal de la Junta Directiva. El acto dará comienzo a las ocho y media, en su local de Prado 123 altos.

SOCIEDAD DE DEPENDIENTES DE RESTAURANTS, HOTELES Y FONDAS

Esta noche celebrará sesión la Directiva de la Sociedad de Restaurants, Hoteles y Fondas, en su local de Prado 123, altos, a las 8 y media p. m. para dar a conocer varios asuntos, entre estos un escrito del Gobernador Provincial ,por el cual se informa haber sido rechazado un recurso presentado por un asociado en el que afirmaba se había violado el Reglamento social, con motivo de un acuerdo tomado por el cual se autorizaba un donativo de cincuenta pesos a un socio que se iba a embarcar, y cuyo acuerdo se dejó incumplido por la Directiva. El Gobierno estima que no se ha infringido el Reglamento.

LA UNION DE VENDEDORES SOCORRERA A LOS HUELGUISTAS

Muy animada estuvo la Junta General celebrada por la Unión de Vendedores para tratar de los compañeros que habían quedado cesantes en los tostaderos de café «Regil» y «El Oriental». Se promovió animado debate después de informar el Ejecutivo y la comisión designada por la Junta General anterior. Se tomó el acuerdo de socorrer a los compañeros que han sido despedidos, y a los que, por prestar solidaridad, en cumplimiento del acuerdo de la Junta General, abandonaron el trabajo, mientras no se dé solución al problema que continúa manteniendo la Unión de Vendedores con la firma propietaria de dichos tostaderos de café.

DESPIDIERON OPERARIOS ALGUNAS FABRICAS

Nuevas rebajas de tabaqueros llevaron a cabo algunas de las fábricas de tabacos de esta capital, en sus talleres del campo, con lo cual aumenta el desempleo de los obreros de la industria, así torcedores como de los gremios de la Alianza Tabacalera.

LA UNION NACIONAL DE DEPENDIENTES DE VIVERES

Espera la Unión Nacional de Dependientes de Víveres al Detalle, que esta tarde se trate en la sesión de la Cámara del proyecto de Ley del doctor Ramos, modificando la Ley del Cierre, en forma que beneficie a los dependientes. Y a ese efecto se ha pedido por la Directiva de los Dependientes, a los asociados que asistan esta tarde a la sesión, por estimar de sumo interés que presencien el debate.

LOS SUPLENTES DE LA «H. ELECTRIC»

Un gran número de suplentes de la Compañía «Havana Electric» se halla profundamente disgustado por las dificultades que encuentran para que se les confíen algunos turnos en el trabajo, ya que se pasan las semanas y los meses algunas veces sin ganar ningun jornal, atravesando una situación dificilísima, por la carencia de trabajo.

EL DIA ULTIMO DE AÑO VENCERA EL PLAZO PARA INSCRIBIR EXTRANJEROS

Será concedida otra prórroga para facilitar la inscripción de los interesados. Instrucciones sobre los descuentos para el sostenimiento de los indigentes en toda la República

El Secretario de Gobernación departió ayer de mañana extensamente con los repórters que hacen la información de los periódicos capitalinos en esa dependencia del Estado.

Distintos tópicos, sin trascendencia alguna, se trataron en la conversación, que recayó ,casi al final, sobre la inscripción en el Registro correspondiente de los extranjeros radicados en Cuba.

El doctor Zubizarreta nos manifestó que la labor al respecto, dirigida por el señor J. M. Rosette, Director del Registro y Jefe a la vez del Negociado de Licencias de Armas de la Secretaría, marchaba lenta, pero segura y que a pesar de la escasez de personal y de las múltiples ramificaciones del Negociado, no se había tropezado con inconveniente alguno y que el trabajo de inscripción de extranjeros continuaba normalmente en toda la República, notándose que del interior de la República respondían los interesados con un tanto por ciento estimable.

VENCE EL DIA ULTIMO DE AÑO

La nueva prórroga concedida a los interesados para que se inscriban vence el día último de año, pero será necesario el conceder una más, a fin de facilitar la inscripción a todos aquellos que están en la obligación de inscribirse y que múltiples razones no lo han hecho aún. Hay el firme propósito por parte del doctor Zubizarreta de que los extranjeros cumplan con todos y cada uno de los requisitos de ese deber y de ahí que la voluntariedad de los mismos ha de ser secundada con las más amplias facilidades que les otorgue el Departamento.

El Secretario de Gobernación ha dictado instrucciones al respecto de los descuentos establecidos por el decreto número 789 que creó el fondo para la alimentación y defensa del desocupado.

En su resolución, el doctor Zubizarreta expresa que, habiéndose recibido en la Secretaría distintas consultas sobre la fecha de aplicación del citado decreto, en cuanto a los meses anteriores pendientes de pago, es conveniente se aclare debidamente ese particular para su mejor inteligencia y funcionamiento de los Comités y la mejor manera de llevar la documentación y contabilidad.

LO QUE EXPRESA LA INSTRUCCION

Dice la Instrucción: Primero: los descuentos a que se refieren los apartados D y E del artículo XV del decreto citado, comprenderán sin distinción a todos los pagos por personal, pensiones, servicios, contratas y suministros que se paguen en lo sucesivo, sea cual fuere la fecha de la prestación del servicio o suministro.—Segundo: mientras esta Secretaría no remita a los Pagadores, Tesoreros y en general a los que tengan a su cargo el pago de sueldos, pensiones, etc., el modelo de duplicado de la relación a que se refiere el artículo XV del decreto, podrán confeccionarse conforme al buen juicio del empleado o funcionario, con expresión del cargo, concepto, mensualidad y descuento que se verifique y remita.

LOS INDIGENTES EN MATANZAS

La Secretaría de Gobernación acusa la existencia de 533 indigentes inscriptos en la ciudad de Matanzas, donde se reparten diariamente 1237 raciones, tanto en la mañana como en la tarde, con un costo promedio de treinta pesos al día.

EL PROXIMO MIERCOLES SERA JUZGADO EL JOVEN HERIBERTO WILFORD, JR.

Se le acusa de haber arrojado una bomba de dinamita desde la casa de sus tíos a la del extinto capitán de policía Mansip, causando daños en la propiedad. Se le pide cadena perpetua

Ha sido señalado el día de pasado mañana, miércoles, a las nueve de la mañana, para que tenga efecto el Consejo de Guerra del proceso militar que se sigue al joven Heriberto Wilford Hernández, hijo del periodista americano del mismo apellido, director de nuestro colega «Havana American», que se edita en ingles en esta capital, y el que fué expulsado del territorio nacional aunque luego se le permitió volver.

DE QUE SE LE ACUSA

El joven Wilford Hernández está acusado de grave delito comprendido dentro de la ley de explosivos del año 1894, y se le achaca el haber arrojado una bomba de dinamita con seis libras de esa sustancia desde la casa de sus tíos, San Faustino 16, a la contigua marcada con el número 14, donde residía con su familia el ex tinto jefe de la Policía Municipal de Marianao Comandante Estanislao Mansip. El hecho ocurrió el 29 de agosto de este año.

LE PIDEN CADENA PERPETUA

Para el procesado interesa el Fiscal teniente doctor César Lorié la imposición de cadena perpetua, por haber cometido el delito con grave daño para las cosas, ya que el explosivo causó destrozos en las referidas casas de San Faustino 14 y 16 y también en la número 12 poniendo en peligro a sus moradores, entre los que se encontraban los familiares del Comandante Mansip, entre estos sus menores hijos Dulce María, Tomasa, Eva, Julia y Mario Mansip.

QUIENES FORMAN EL TRIBUNAL

El Tribunal que juzgará a Wilford, hijo, está formado por los Comandantes Luis Hernández Savio, Presidente Antonio Pineda, Guillermo Santa María y los capitanes Alberto Ruiz Capotillo y Oscar González Durán. Oportunamente se conocerá quien ha de defender al procesado.

M.E.C.D. 2016

Es más importante para los EE. UU. estabilizar las monedas extranjeras que aumentar sus reservas

UN PROFESOR RUSO HACE UNA EXPLICACION SOBRE EL TERMINO DE LA VIDA

Hay organismos tan pequeños que escapan a la observación del hombre. Algunos de ellos resisten los más fuertes venenos y temperaturas y viven hasta sin oxígeno, declara D. F. Sinitsin

LOS ANGELES, diciembre 12 (AP) El profesor D. F. Sinitsin, de Rusia, ha dado una conferencia analizando el misterio de la vida eterna en el Universo. Dió definiciones acerca de los procesos básico e invisible de la vida.

La explicación que dió hoy el profesor Sinitsin es una simple conclusión de sus estudios acerca de la vida de los organismos ultramicroscópicos.

En primer lugar dijo que el límite de la vista humana está fijado por la luz. A este respecto, dijo, parece que la ciencia ha llegado a los límites de observación por medio del microscopio.

La medida de los seres infinitamente pequeños es el milicron. Hay 25.400.000 milicrones en una pulgada.

Los físicos, dijo, dicen que la onda más corta de luz visible no es menor de 400 milicrones. Nada más pequeño que eso puede verse por el hombre con cualquier clase de instrumentos. Por medio de la defracción de la luz, sin embargo, es posible ver la refracción de cosas tan pequeñas que tienen 200 y acaso 150 milicrones.

Medios de investigaciones experimentales distintos de la vista, agregó, han determinado la existencia de organismos vivos tan pequeños que tienen 8 milicrones. Esto se ha logrado por medio de filtros de porcelana, sobre los cuales hay películas cuyos poros tienen un tamaño definido.

Estos filtros han demostrado la existencia de organismos ultramicroscópicos invisibles en la investigación del virus de las enfermedades. Hay centenares de virus invisibles de enfermedades que tienen de 8 a 175 micrones.

La molécula de albúmina tiene unos 6 milicrones y la molécula de hidrógeno cerca de 0.16 de milicron.

«La teoría química del origen de la vida es que después que la tierra enfrió las sustancias químicas formó los organismos vivos», dijo.

«Conocemos algunos virus de enfermedades que resisten el calor y el veneno en forma tal como no pudiera resistirla ninguna forma de vida conocida. Algunos de ellos viven hasta sin oxígeno.

«De esto deduzco que hay organismos vivos invisibles, acaso de vida exterior, que se encuentran en todos los procesos de vida.»

UN CASO GENERICO

Si nuestro pueblo sigue rodando hacia el abismo, las futuras crónicas explicarán a los lectores de otros pueblos las causas de nuestro aniquilamiento, diciendo que perecimos por falta de sentido autocrítico y de valor para alzarnos contra la gravitación de las fuerzas históricas. Contra una fatalidad sólo contrastable por el espíritu de cuerpo y la austeridad colectiva.

Carecemos de aquella visión totalista que es para los pueblos lo que las defensas naturales para la fisiología de los hombres; y cada conflicto de nuestra política, de nuestra economía, de nuestra vida social o de nuestra moral colectiva, lo enfocamos o lo soslayamos con un menudo expediente incidental o punitivo, sin miramientos de antecedentes y consecuencias; cuando la salvación de nuestra entidad estaría en arrostrar el dolor del análisis hondo y sereno, con criterio profiláctico y edificante.

Ejemplos de tan gruesa incomprensión global los tenemos a porrillo en nuestra historia pretérita y en la que estamos viviendo, pero acabamos de conocer uno de los más graves y patéticos, relatado por nuestro colega «El Pueblo», de Ciego de Avila. Este caso nos ha conmovido por la complejidad de sus implicaciones dramáticas.

Se trata del doctor Bernardo Gómez Toro; de un hijo amado del Generalísimo Máximo Gómez. Acaba de perder por seis mil pesos la propiedad del hermoso palacete de cincuenta mil pesos que el pueblo cubano donara al Jefe supremo de sus libertadores. La génesis de este despojo legal y de este derrumbe capitalista hay que buscarla en la historia del empobrecimiento económico del nativo y en la desidia jurídica que nos veda modernizar nuestros códigos.

Antes había perdido el doctor Gómez Toro un empleo público que lo ayudaba a sostener su familia en un modesto bienestar. Acaso sea responsable de esta cesantía, uno de nuestros vicios más funestos: la intolerancia política y la absurda corresponsabilidad del parentesco.

El doctor Gómez Toro es uno de nuestros médicos especialistas más eminentes, pero, en estos momentos de penuria ¿cuántos profesionales pueden mantenerse sólo con su clientela privada?

Agrega «El Pueblo», que este hombre necesitaba trescientos pesos y los buscó en vano. Ofrecía en prenda la Espada de Honor que el diario «The Sun» de New York, obsequió a su padre en nombre del pueblo norteamericano, cuando la guerra por nuestra libertad. Tampoco pudo hallarlos. Esa joya histórica, cuyo valor espiritual es inmenso y que costó cinco mil dólares, es insignificante para el mercado del dinero y para nuestra inercia sentimental.

Y este ciudadano austero y pulido, que no tiene por qué abochornarse de su pobreza, pero que no habla de ella ni de sus dolores patrióticos, acaso sufra menos por las privaciones de su propia familia que por la tragedia de su pueblo, falto de luces y de índices eficaces en esta hora, la más penosa de su historia.

Tomemos el caso del doctor Bernardo Gómez Toro como uno genérico de nuestra patología nacional, y reunamos nuestras energías y nuestras inteligencias para combatir el morbo espiritual que nos aniquila, y las ciegas fuerzas históricas que amenazan atomizarnos.

La pavorosa situación de los maestros

Un director de escuela cuenta las desdichas del maestro y pide más equidad en los pagos

CARTA ABIERTA

Sr. José I. Rivero.

Ciudad.

Distinguido señor:

La necesidad que tiene el Magisterio nacional de que su S. O. S. recorra el tramo que existe de todo cerebro a todo corazón, o de todo intelecto a toda conciencia, me ordena que me dirija a usted en nombre de los maestros de Cuba.

No quiero desconcertar sus sentimientos bosquejando cuadros íntimos que ,calvo y todo, pondrían los pelos de punta al mismísimo San Pedro Puede calcular, cómo será la cosa cuando en la actual «juerga pedagógica» los infantiles alumnos de las escuelas públicas se han declarado los primeros revolucionarios.

Somos los más desgraciados de las gentes en estado de miseria, señor Rivero. Todo pobre, en último grado, puede permitirse el lujo (lujo, sí señor) de no comer y hasta echarse a dormir donde quiera, sin que nadie le diga ni pescado frito. Cualquier pobre puede permitirse el lujo, repito, de que no huela a jabón su indumentaria ni el pellejo que preserva su humanidad; la acostumbrada caravana pasará inmutable sin posar sus ojos en la triste esfinge; pero si este pobre de traje raído, cuello sucio, corbata pringada, zapatos achicharrados, que no puede permitirse el lujo de trashumar o irse de gratuito veraneo por estar atado al ejercicio de una función es el maestro de escuela pública, ¡ay! qué cadena de burlas, críticas y censuras las que empieza en la lengua satírica del alumno y termina, mediante las secretas y a veces insidiosas hojas de inspección pedagógica, en los archivos de las Juntas de Educación y Superintendencias Provinciales de Escuelas!

En medio de esta situación sin precedentes en treinta y cuatro años de vida democrática, no pedimos gollerías a los altos poderes del Estado, nos damos cuenta exacta de la penosa realidad económica que sufre el país. No queremos cesantías ilegítimas en nuestro Departamento; pero ante los inevitables «reajustes» sólo ambicionamos honrados y desapasionados prorrateos. Aspiramos a que los altos poderes del Estado no sigan considerándonos la última carta de la baraja, que alrededor de esos poderes estamos la inmensa mayoría de los maestros cubanos, leales y fieles a la Patria, procurando, con toda nuestra alma, dotar a la República de los mejores ciudadanos que nos sea posible forjar.

Antes que a saciar desatentados egoísmos, aspiramos a que no se nos regatee más, sin respeto y sin misericordia, el «pan nuestro de cada día» que debe ser repartido con otra clase de equidad, con otro espíritu de justicia, con otra plausible ejemplaridad que atenúe ansias legítimas y menesteres vitales, sin producir indignaciones ni provocar esas explosiones que son tan naturales en todo amor propio lastimado.

No somos, distinguidísimo Pepín, hijastros de Satanás, que somos también piadosos hijos de Dios.

Salud para usted y perdón para mí.

Suyo a sus órdenes, **Pedro Antonio Alvarez y Mellado**, Director Esc. 61 26, entre 13 y 15, Vedado. Habana.

CORDIAL DESPEDIDA AL CONSUL DE S. DOMINGO

Un sencillo a la par que cordialísimo acto, tuvo efecto en la residencia del Cónsul General de Guatemala en la Habana y buen amigo nuestro, señor Carlos Girón Cerna, como despedida al señor Pablo Cabral y Báez, quien ha venido ocupando el cargo de Cónsul de Santo Domingo en esta capital siendo destinado ahora para igual cargo en Puerto Rico.

Asistieron, entre otras distinguidas personas, los señores Sebastián Gelabert, cónsul de Chile; Antonio Iraizoz, Cónsul de Panamá; Aurelio Gallardo, Cónsul de México; Francisco P. de la Riva, Cónsul de Rumania; Carlos Hinze, Cónsul de Dinamarca.

Se sirvió un espléndido buffet, charlándose animadamente.

En fin, una fiel demostración de simpatía al excelente funcionario.

HA MUERTO EL PROFESOR RICARDO E. MANRIQUE, EN NEW YORK, A LOS 67 AÑOS

NUEVA YORK, diciembre 11. — (A. P.) — El profesor Ricardo E. Manrique, maestro de esgrima internacionalmente conocido y que mostró su talento por varios años en La Habana, falleció aquí, a la edad de 67 años.

Nacido en España, el profesor Manrique llegó a La Habana en 1895 y recibió un diploma del Círculo de Esgrime de La Habana y fué crítico de esgrima de «El Fígaro», «Los Sports» y «La Discusión». Fué el donante de la Copa Manrique, disputada por estudiantes de High School de New York. Durante los últimos treinta años fué instructor de la Savage School de Educación Física.

CONTINUAN LOS EXITOS DE LAS TROPAS BOLIVIANAS EN TERRITORIO DEL CHACO

LA PAZ, Bolivia ,diciembre 11.—(AP)—En un comunicado oficial se dice que se ha combatido intermitentemente en el lugar conocido por «Kilómetro Siete» siendo rechazados los paraguayos, que se vieron obligados a replegarse a la segunda línea.

Se ha comprobado que los paraguayos tuvieron 460 muertos, siendo enorme el número de bajas que tuvo el enemigo en todo el frente.

Los bolivianos tuvieron cinco muertos y un número pequeño de heridos.

Agrega el comunicado que los paraguayos siguen hostilizando a los camilleros de la Cruz Roja.

En los demás sectores del Chaco no ha ocurrido novedad.

BARCOS QUE SE ESPERAN

DICIEMBRE 12.
President Hoover de New York, Calamares de New York, Toloa de New Orleans, Cuba de Tampa.

DICIEMBRE 13.
Pennsylvania de New York, Morro Castle de New York, Florida de Key West.

DICIEMBRE 14.
Santa Cecilia de San Francisco, President Jackson de San Francisco, Habana de Veracruz.

DICIEMBRE 15.
Orizaba de Veracruz, Quirigua de Paramá, Florida de Key West.

DICIEMBRE 16.
Turrialba de New Orleans, Atenas de Tela, Cuba de Tampa, Oriente de New York.

DICIEMBRE 17.
Florida de Key West.

LOS DEPENDIENTES DE VIVERES SE DIRIGEN AL DR. GUAS INCLAN

El señor Máximo Rodríguez, presidente de la Unión Nacional de Dependientes de víveres al detalle se ha dirigido al doctor Salvador García Ramos, representante liberal por la provincia de Santa Clara, haciéndole presente el júbilo de la Asociación ante las manifestaciones de dicho legislador insertas en la carta que le envíara al doctor Rafael Guas Inclán, Presidente de la Cámara, abogando porque en la primera sesión que celebre dicho Cuerpo vayan a la orden del día leyes como la del Cierre y otras tan beneficiosas para la clase.

Dicha Asociación también se ha dirigido al doctor Guas Inclán interesando su apoyo en favor de la iniciativa del doctor García Ramos, esperando que la Cámara aprobará las modificaciones propuestos a la repetida ley del Cierre.

UN EMPLEADO ASALTADO POR DOS DESCONOCIDOS

En la oncena estación de policía se presentó Gilberto Fernández Sotolongo, empleado de la Compañía Papelera Nacional y vecino de Santa María número 55, en Aldecoa.

En horas de la madrugada, cuando se dirigía a su residencia, inesperadamente, le salieron al encuentro dos individuos de raza negra, dándole la voz de alto.

Como lo amenazaran con las armas que portaban, cuchillos y revólvers, se vió impedido de hacer resistencia alguna, siendo despojado de la suma de cuatro pesos cinco centavos.

El hecho, según el denunciante, tuvo lugar en la calle de Ulloa, entre Santa Rosa y la Calzada de Puentes Grandes.

Uno de ellos vestía un sweter color gris, pantalón oscuro y llevaba puesta una gorra blanca y el otro, que es más alto que el primero, vestía pantalón claro, chaleco negro y un sombrero de soldado. Este era el que se tapaba la cara con un pañuelo, con el propósito de no ser reconocido.

También hizo constar el denunciante que una vez despojado del dinero, fué maltratado de obra por los desconocidos, ocasionándole las contusiones de carácter leve, de las cuales fué asistido en el centro de socorros del Cerro.

OFELIA RODRIGUEZ ACOSTA EN LA TRIBUNA DEL LYCEUM

Mañana martes, a las cinco y media de la tarde, ocupará la tribuna del Lyceum, la notable novelista y escritora cubana, Ofelia Rodríguez Acosta, para continuar el debate iniciado por el doctor Ernesto R. de Aragón, sobre la tragedia biológica de la mujer, en vía de comentario al libro del profesor Nemilow.

Existe encarecido interés por escuchar a la señorita Rodríguez Acosta en tan interesante como complejo tema.

ABRUMADO

Por ABELA

—Si tú quieres, padrino, yo tengo fósforos...
—¡También tú, hijito...!

El Estado Soviético se ha comprometido en una reconstruccion economica

Para facilitar este plan se han aprovechado las grandes ventajas que ofrece la organización monetaria de la U. R. S. S.

NOTAS DE RUSIA — Por RAUL MAESTRI — XVIII

El dinero es necesario al surgir el mercado. Sus dos misiones fundamentales—las de servir como instrumento de cambio y medida del valor—sólo son posibles en una economía de mercado, cuando existen cambios es menester precisar el valor de las mercancías. En la economía comunista el dinero, o mejor la moneda, sería algo así como un órgano sin función. En la economía comunista el concepto del valor—concepto relativo, privado y con vistas al trueque—queda abolido, e igualmente el cambio. En esta economía comunista quedaría también abolido el concepto de mercancía, ya que la mercancía es el producto al llegar al mercado. Y el mercado con tanta menos razón pudiera existir ya que la característica más notoria de la economía comunista es la producción planificada y el consumo y el reparto libres según las necesidades de los miembros de la sociedad. No puede existir ninguna duda, y hasta ahora nadie se ha atrevido a sustentar lo contrario, que el dinero y la moneda son elementos extraños al régimen comunista, anticomunistas.

Pero como la URSS no es una sociedad comunista, y como por otra parte no es una sociedad económicamente barbárica, necesitaba del dinero. Ante todo, existe todavía un sector privado, capitalista, en la economía nacional; segundo, esta economía se relaciona con las demás economías y con la economía mundial, de estructura capitalista; tercero—y seguramente lo más importante—la URSS es un Estado organizado, lo que significa que para vivir políticamente ha tenido que desdoblarse, o dicho de otro modo, que en ella existe, aunque en forma específica, la tensión entre sociedad y Estado que la escuela liberal investigó hace tiempo.

La necesidad que experimenta la URSS de un instrumento monetario debe quedar más allá de todo asomo de duda. La realidad se lo recordó a los «comunistas de guerra» que a raíz de la revolución pretendieron olvidarlo. Ahora bien: las características más radicales del Estado soviético parecen indicar que su influencia en el destino y manejo de este instrumento debe ser considerablemente mayor que en cualquier otro país. Este Estado, que después de los tanteos más arriesgados e inteligentes, ha llegado a una especie de **statu quo** con la sociedad que gobierna, no podría sin comprometer grave y estérilmente este esquilibrio que le beneficia permitirse experimentos monetarios demasiado audaces. Pero si se tiene en cuenta su omnipotencia política se podría suponer, sin caer en el absurdo, que el Estado soviético puede llegar en esta dirección hasta el máximo límite razonable. Muchos observadores lo creen ver ya en este límite.

El hecho que la moneda soviética no circule en el extranjero dijimos en otro artículo que representaba para este Estado una notable ventaja de hecho. Pero a ella corresponde—aunque la experiencia parece indicar que no compensa en sentido negativo—la desesperada política de divisas que el Estado Soviético se ve obligado a seguir y el elemento de desprestigio que ello comporta para su propia moneda, aun dentro de sus fronteras. La URSS—todavía—es país importador de maquinarias y medios de producción y exportador de materias alimenticias. Su comercio de importación funciona exclusivamente a base de divisas; el rublo no cuenta para nada; como esta política de importación se ha llevado a su límite más alto para poder satisfacer las demandas del plan de construcción económico, la adquisición de divisas lógicamente tiene que desempeñar en este país un papel extraordinariamente eminente. Unase a ello las dificultades de su comercio de exportación. En los últimos años se ha hablado mucho del «dumping» soviético y ya parece haberse formado una leyenda. Estadísticamente puede comprobarse—en esta oportunidad nos abocharamos las cifras, pero baste recordar que la URSS exporta menos que la Rusia zarista—que el volumen de este comercio de exportación no justifica el universal escándalo. Antes de hablar de «dumping», además, es menester recordar el mínimo costo de producción con que trabaja la economía rusa, en comparación a las economías capitalistas más adelantadas, y la racionalización—y ahorro—que representa la organización monopolística de su comercio exterior. Sin embargo, la acusación de «dumping» no parece infundada, y tanto por razones políticas como por razones económicas. Hasta en las publicaciones oficiales soviéticas se trasluce que para comprar divisas este país está dispuesto a mantener un comercio exportador que, en rublos y en sustancia nacional, trae pérdidas. Esto, por otra parte, puede servir en ocasiones para sembrar la confusión en la ciudadela del enemigo, si se sabe llegar a tiempo; y parece que los rusos saben llegar, si se ha de creer a las protestas y quejas de Liverpool y de Chicago. En este sentido, como en todos, las posibilidades de acción del Estado soviético aparecen casi ilimitadas. ¿Qué otro Estado pudiera seguir, sin minar sus cimientos, una política comercial de este tipo con la demanda nacional por cubrir?

Pero consecuencias de orden interior más decisivas que éstas ha de determinar la situación y la tendencia monetaria que dejamos indicado en cuanto a las oscilaciones en el nivel de los salarios. El Estado soviético se ha comprometido en un plan de construcción económico para el que no existen más que adjetivos en tono mayor como colosal y grandioso. En el proceso de este plan se han cometido errores, todavía queda en él un cierto tanto de cacs. Pero el plan se está llevando a cabo y, de acuerdo con sus proporciones, es espendamente costoso. Ahora bien: ¿no ha de sentirse inclinada toda mente objetiva, curada de fantasías a la hipótesis de que para facilitar este plan se hayan aprovechado las grandes ventajas específicas que ofrece la organización monetaria de este país? Y la hipótesis se robustece con observaciones y con datos. Si, conforme a esta hipótesis, la URSS emite dinero más allá de las necesidades concretas de su economía—y los límites de estas emisiones necesarias se pueden fijar con toda precisión—para financiar más cómodamente su plan de construcciones, tiene que producirse el fenómeno, harto reiterado en la práctica y aclarado en la doctrina, que el nivel real de los salarios quede atrás de la depreciación real de la moneda, aunque el nivel de los salarios nominales se eleve periódicamente para mantener la relación con la moneda. Se trata de un hecho sencillo, aunque al parecer no lo sea, y asaz conocido por cuantos se interesan en cuestiones económicas. Este hecho, en la URSS, asume o puede asumir caracteres tanto más alarmantes cuanto que la opinión pública pesa bien poco frente a la opinión oficial.

Esta capacidad potencial del Estado soviético para maniobrar con su moneda es una razón, entre otras muchas y sin que sea la más importante, que explica las particulares ventajas y facilidades con que este Estado puede acometer toda gran empresa constructora. La economía estatal, la Hacienda Pública, puede agotar hasta el máximo, y aun quizás sobrepasar, sus posibilidades frente a la economía social. Pero sobre este hecho, para valorarlo de acuerdo con su importancia real, se imponen ciertas discriminaciones que reservamos para una posterior oportunidad.

DOS HERIDOS AL CHOCAR UN OMNIBUS Y UN CARRO DISTRIBUIDOR DE TABACO

Una de las víctimas se encuentra en grave estado. La colisión ocurrió en Cienfuegos y se estima casual. En el colegio de Monserrate se celebró la procesión de la Inmaculada Concepción

CIENFUEGOS, diciembre 11. DIARIO, Habana. En la tarde de hoy ocurrió un choque en la Avenida de Máximo Gómez y Concordia, entre un ómnibus de la línea Cienfuegos-Caonao, conducido por Evangelista Quintana Echevarría, de 22 años, vecino de Caonao, y un carro de reparto de la fábrica de tabacos «El Coloso», que guiaba Manuel Alonso González, de España, de 36 años avecindado en Santa Clara y Manacas.

A consecuencia de la colisión resultaron varios heridos, los que, trasladados a Emergencias, fueron asistidos por los doctores Fernández Tablada y Rojas Grau.

Se le apreciaron heridas leves al chofer Evangelista Quintana, así como a Alonso González.

También fueron asistidos en el benéfico establecimiento los siguientes pasajeros del ómnibus:

Vicente Santibáñez, natural de España, de 63 años, soltero, vecino de Gacel 81, quien presentaba contusiones con formación de hematomas, situadas en el antebrazo derecho por su tercio inferior; una herida contusa en la región nasal y contusión con formación de hematoma en el ángulo externo del ojo derecho, así como escoriaciones y contusiones en diferentes partes del cuerpo. Estado grave.

Eduardo Gómez, natural de Cienfuegos, de 22 años, soltero, empleado, vecino de Caonao: contusiones y escoriaciones en distintas partes del cuerpo, de carácter menos grave.

Los demás pasajeros resultaron ilesos afortunadamente. Tanto el ómnibus como el carro, sufrieron desperfectos.

Según declaración prestada por el sargento de la Policía Manuel Cantero, que estaba cerca del lugar del hecho, el choque fué casual. En igual sentido declararon el conductor del ómnibus, Eduardo Angulo y el chofer y el carrero.

Obdulio A. García,
Corresponsal.

PROCESION DE LA INMACULADA

SIENFUEGOS, diciembre 11. DIARIO, Habana. Con gran lucimiento se celebró esta noche, en los espaciosos patios del colegio «Monserrate», la tradicional procesión de la imagen de la Inmaculada Concepción, patrona de la Congregación Hijas de María, integrada por la mayoría de las señoras y señoritas de la sociedad cienfueguera.

Al acto asistieron numerosos fieles, resultando materialmente pequeño el edificio y patios de «Monserrate», ante la muchedumbre que invadió los mismos.

Obdulio A. García,
Corresponsal.

EL PAGO DE LA DEUDA DE INGLATERRA EN ORO ES PERJUDICIAL A LA LIERA

La baja de la libra esterlina y demás monedas arrastraría a un nivel más bajo los precios. El problema más urgente está ahora en hacer algo constructivo para mejorar el comercio

El reavivarse del problema de las deudas de guerra en una forma polémica y perjudicial, en un momento en que la cooperación de todos los gobiernos y pueblos constituye una necesidad urgente para robustecer la confianza en los negocios y llevar adelante la mejoría que se inició el verano pasado, ha agravado la confusión de la situación económica.

Los mercados han observado con preocupación la posibilidad de un prematuro restablecimiento de los pagos de la deuda de guerra, y el cambio de la libra esterlina, naturalmente muy sensible a esa preocupación ha sido excesivamente débil, bajando al nivel de $3.15, o sea tres centavos por debajo del anterior histórico bajo nivel de $3.18, alcanzando inmediatamente después de la guerra.

La proximidad de la fecha del 15 de diciembre, en que deben reiniciarse los pagos de la deuda, hacía que el problema fuera uno de los más urgentes, pero los gobiernos extranjeros creyeron oportuno evitar cualquier discusión con el gobierno americano sobre la nueva prórroga de los pagos o la revisión hasta después de las elecciones de los Estados Unidos, cuando se pudiera considerar el problema bajo sus exclusivos aspectos económicos, sin la influencia de la campaña electoral. Ahora que las elecciones se han celebrado, los gobiernos extranjeros han sometido a la consideración del gobierno de Washington notas pidiendo la revisión de las deudas en vista de las nuevas condiciones económicas, y la prórroga, al propio tiempo, de la moratoria.

La razón de estas demandas está en la baja de los precios y el comercio mundiales, que hace enormemente más difícil y perturbadora la transferencia de los pagos de las deudas. Además, las demandas de los países deudores siguieron naturalmente a la conferencia de Lausana, celebrada en julio, donde, intentando dar un arreglo permanente el problema de las reparaciones, los gobiernos extranjeros se vieron obligados a escoger entre la perspectiva de no llegar a ningún arreglo o la de adoptar uno con la condición de iniciar sucesivamente negociaciones con los Estados Unidos. Se escogió esta última solución, y, sin duda alguna, es de interés para los Estados Unidos al igual que para todos los demás países del mundo preservar los frutos de la conferencia de Lausana.

El hecho de que el problema de las deudas estaba alcanzando un período crítico con el aproximarse del mes de diciembre, desde luego, era generalmente bien conocido, pues se tenía entendido que el problema sería resuelto dentro de un espíritu de mutua tolerancia y con una amplia comprensión del común interés en preservar la ya debilitada estructura del crédito y de los cambios de ulteriores sacudidas. Por esta razón se esperaba que la petición de los deudores extranjeros para una revisión de las deudas recibiría de los Estados Unidos una acogida benévola, y esta es la actitud tomada tanto por el Presidente como por el Presidente electo.

Mr. Hoover ha declarado que sería «inconcebible que nuestro pueblo rehusara considerar la solicitud de un pueblo amigo para discutir una importante cuestión en que ellos y nosotros tenemos ambos un vital interés...

«Esto es particularmente cierto dentro de un mundo enormemente afligido, en que la cooperación y la buena voluntad son esenciales para el bienestar de todos».

Y Mr. Roosevelt ha afirmado su opinión de que el deudor «debería en todo tiempo tener acceso cerca del acreedor... Esta es una regla esencial para la conservación de las normales relaciones de la vida. Es una básica obligación de la civilización, y se aplica tanto a las naciones como a los individuos».

Estas declaraciones, tomadas en sí, son absolutamente apropiadas, pero pueden llegar a confirmar la idea, ya predominante entre el pueblo norteamericano, de que el principal propósito de una conferencia sería el de oír las consideraciones de los gobiernos deudores acerca de la depresión existente en sus respectivos países y las dificultades que el pago de las deudas impondría a sus pueblos bajo las condiciones actuales. En este concepto se basa, precisamente, la oposición al aplazamiento y a la revisión de las deudas, considerándose que las mismas condiciones existen en los Estados Unidos y que no hay razón por la cual las cargas del pueblo norteamericano deberían aumentarse para disminuir las de los pueblos deudores. Especial importancia se concede a la enorme deuda interior, y los congresistas dicen que es imposible para ellos librar a los deudores extranjeros de la obligación de efectuar sus pagos, que se necesitan para ayudar de alguna manera a las clases deudoras en los Estados Unidos.

Esta opinión sobre los propósitos de una conferencia, es, también, un error.

El verdadero objeto de la misma es considerar el papel que las deudas internacionales han jugado en la depresión del comercio mundial y la influencia que tendrán si continúan, en la prolongación de la depresión. El pueblo de los Estados Unidos, con su gran volumen de exportaciones, está en esto tan grandemente interesado como cualquier otro pueblo. Los precios de nuestros artículos de exportación, de primera necesidad, de los cuales son considerables ejemplos el trigo y el algodón, son de vital importancia para nuestras propias clases deudoras.

Antes de la guerra, con los Estados Unidos y Europa, ambos con patrón oro, las monedas de estos países tenían, prácticamente, relaciones fijas unas con otras y había una base común de precios, y los pagos se hacían tan fácilmente entre los países como dentro de los países. Esta es la utilidad de un patrón monetario común. Pero la conservación de un «standard» común de moneda requiere que el comercio y los pagos internacionales de toda clase se hallen en relaciones suficientes de equilibrio para no obligar a envíos tan grandes de oro que las reservas se reduzcan considerablemente y se perturben las condiciones del crédito. El principio básico del común patrón oro es la conservación de relaciones estables en el comercio, las finanzas y los precios en todo el mundo.

Durante la guerra, el patrón-oro fué, en general, abandonado provisionalmente. Las inmensas exportaciones norteamericanas venían pagadas parte en oro y parte con los empréstitos gubernamentales, que constituyen ahora tema de discusiones. Después que la guerra cesó y que los países volvieron al patrón-oro, las favorables balanzas comerciales de Estados Unidos se pagaron en gran parte, durante muchos años, mediante empréstitos privados, pero cuando los Estados Unidos dejaron de prestar y las condiciones del crédito se perturbaron generalmente, las fuertes demandas de oro en los cambios obligó a más de la mitad de las naciones, entre ellas, la Gran Bretaña, a abandonar el «standard» oro, quedando perturbadas las relaciones monetarias y perdida la base común del comercio y los precios. Los efectos sobre la industria, el comercio, el trabajo y los precios han sido desastrosos. Todas las naciones recurren a medidas excepcionales para reducir sus importaciones, y todas están siendo perjudicadas por los esfuerzos de las demás. Es de importancia capital que la acción cooperativa llegue a estabilizar las varias monedas en sus relaciones entre sí, y este deberá ser el problema principal a tratar por la conferencia internacional que va a celebrarse.

La moneda británica no tiene ahora una relación fija con la moneda norteamericana, pero el gobierno inglés está intentando ponerla en cierto grado de estabilidad en relación con el actual nivel de precio. La deuda británica de $95.550.000 que debe ser pagada el 15 de diciembre, puede pagarse en oro, pero los Estados Unidos se hallan ya en una base monetaria de oro, con todas las reservas que necesita. Es más importante para los Estados Unidos que las otras monedas, especialmente la británica, se establecen, que aumentar las existencias de oro norteamericanas. Es de gran interés para ambos países que la Gran Bretaña no reduzca sus reservas de oro, pues se haría más inestable su moneda.

Si la Gran Bretaña no va a pagar mediante embarques de oro, tendrá que acudir a los mercados y luchar por obtener medios de pago en Estados Unidos; en otras palabras por cambio en dólares. Debido al bajo nivel del comercio internacional y la baja de las exportaciones británicas a los Estados Unidos, el volumen de cambios en dólares es anormalmente bajo, y la demanda por el mismo levantará el tipo, no solo en Londres, sino, también, en todos los mercados. Desde luego, será más difícil y costoso obtener los medios de pago en Estados Unidos, evidentemente en perjuicio de este país. En otras palabras, forzando el problema en estos momentos, se hará más difícil la venta de productos norteamericanos, no solo a la Gran Bretaña, sino también en todas partes. Hay más divisas relacionadas con la moneda británica que con el «standard» oro, en la actualidad, y el resultado de ampliar la brecha entre la libra esterlina y el dólar sería deprimir el nivel general de precios en todos esos países en comparación con los niveles de precios norteamericanos, y puesto que los precios en el extranjero de los artículos de exportación de los Estados Unidos afectan a los precios interiores de dicho país, el resultado final de la depresión de estas monedas sería arrastrar los precios a un nivel más bajo. Esto debería evitarse, sobre todo.

Es cierto que, como una alternativa entre enviar oro o comprar cambio, el gobierno británico podría, temporáneamente concertar un empréstito en los Estados Unidos, pero, es obvio que ésta no sería una solución definitiva de la dificultad.

En resumen, el más urgente problema está ahora en hacer algo constructivo para estabilizar las divisas, mejorar las condiciones del comercio mundial, y mantener la demanda extranjera por nuestros productos que existe ahora y, al propio tiempo, no debería hacerse nada que pueda empeorar la situación.

(The National City Bank of N. York)

SINTONICE LA ESTACION CMW
El DIARIO Hablado
Se trasmite todos los días
A las 7.30 a. m., 1 p. m. y 6 p. m.

E.C.D. 2016

Bromas y Veras

(Por J. ARISTIGUETA)

«Se necesitan cinco mil pesos para trasladar, de Java a Cuba, al Cónsul», según dice la Prensa que ha declarado el señor Secretario de Estado.

Ahí, es nada, cinco mil pesos para el pasaje y equipo; únicamente, que ese Cónsul se haya puesto muy pesado, y le cobren un gran exceso de billete. Porque el exceso no será de equipaje, ya que, por cinco mil pesos se puede traer, no un «mundo» de cosas, sino el Mundo entero.

Aludiendo a estas cargas de la diplomacia, un militar, presunto Ministro, ha dicho que la vida de los diplomáticos debe ser sencilla, lo cual establece un nuevo concepto de la diplomacia que antes cultivaba la doblez con muchísima elegancia: doblez en la intención, doblez en los pantalones y doblez en los sueldos.

Y hasta ahora, que los han rebajado el sueldo, la sencillez referida resulta al par que sencilla, doble; porque a los diplomáticos los ha doblado.

Anda por ahí un anuncio que dice: «Vaya y dígale al león que coma hierba; le dirá que sólo come carne».

Suponiendo que eso lo diga algún león, (salvo que sea Don León Ichaso) habrá que argüir que el león come carne, primero porque la tiene al alcance de las uñas, y segundo que la come, porque es una fiera.

Y, para poder comer carne han tenido que hacerse fieras antes

Moraleja: que no me parece prudente aconsejarle a un pueblo que come aguacate, cuando puede, que siga el ejemplo del león.

Los únicos empleados que no han cambiado mucho de situación han sido los que han «cesanteado» en la Secretaría de Estado:

Porque antes estaban en Estado, de escribientes; y ahora es arán en estado de desesperación

---

Parece que va a ser regulada por la Secretaría de Sanidad, la venta de cerdos en Pascuas y Año Nuevo, a cuyo efecto se establecerán corrales en lugares limpios.

Claro que se supone que estarán limpios antes de tener puercos, pero después...

De todos modos está bien que se hagan las porquerías debidamente autorizadas, y no como hasta aquí, que las hacía cualquiera.

Porque, digo yo, que no hay lógica en el mundo, o donde se venden puercos debe llamarse «porquería».

Un zapatero remendón ha sido denunciado porque arregló tres pares de zapatos a una clienta, se entabló discusión acerca del costo del trabajo, y el remendón golpeó con el tacón a la señora.

Me parece lo lógico: ese zapatero que taconeó a la «machanta», sabe que no se puede tratar a la clientela con la punta del zapato.

«No quedará a oscuras Marianao, porque el Ayuntamiento se ha comprometido a pagar su deuda en plazos».

He ahí la solución: Los Municipios que están a oscuras, ya saben que la solución está en dar la «luz»: Ahora, el que no tenga «luz», tiene que estar a oscuras.

Por lo menos, de noche.

Al amable comunicante que me pregunta si «zurdo» está bien dicho, le diré que sí: Zurdo, es izquierdo, aquí y en todas partes. O «siniestro», que es lo mismo. Y si lo duda, vea un diccionario, hacia el final; porque si no es la última palabra del diccionario, cerca le anda.

El Fiscal pide 17 años de prisión, para el que falsificó un número premiado de la Lotería».

Hombre, no me parece bien: porque todo el mundo trabaja para obtener algún premio.

A ver, que me aclaren esto que dicen los repórters deportivos: «Chocolate demostró en su pelea con Fidel La Barba, que resiste con facilidad un fuerte castigo. Durante toda la pelea, el cubano se vió blanco del fuego graneado de La Barba».

Así que Kid Chocolate, el negro, se vió blanco de los golpes en la pelea; y La Barba, el blanco que perdió, se vió negro.

Indudablemente, los cronistas de deportes no entienden de colores.

ANGLO AMERICAN DRUG STORE CO.
DE TURNO HOY LUNES
BAJOS DEL "HOTEL PLAZA"
por NEPTUNO y MONSERRATE
TELEFS. A-7920 Y M-4244

FARMACIA DROGUERIA DE "JOHNSON"
DE TURNO LOS LUNES
Obispo No. 30 TELEFONO-A-2129.

LA MAYOR
35 EDIFICIOS
700 EMPLEADOS
SARRÁ
DROGUERIA
ABIERTA TODOS LOS DIAS
TODA LA NOCHE LOS MARTES
A-8020 A-3641

Farmacias de Turno

LUNES

HABANA

M. Gómez núm. 344	M-4690
Ave. de la República y San Francisco	U-6816
Pí y Margall núm. 30, esq. a Aguiar	A-2129
San Nicolás esquina a Trocadero	A-6666
M. Gómez núm. 44	M-5495
Habana núm. 42, esq. a Cuarteles	M-4895
Desagüe y M. González	U-7700
Padre Varela número 227	A-6169
Ayesterán y Bruzón	M-5089
Ave. de Simón Bolívar núm. 141	U-6919
Ave. de Simón Bolívar núm. 5	M-4050
Zenea y Soledad	M-5050
Gral. Aguirre núm. 36	M-4466
Padre Varela núm. 32	U-1638
Rafael Martínez Alonso núm. 81	M-4543
Estrada Palma y Genios	U-6795
Gral. Silverio Sánchez Figueras núm. 84	M-4036
Ricla núm. 9	M-1404
Ave. de Bélg. núm. 57	M-5312
Ave. de Bélgica y Zenea	M-5386
Pocito y Oquendo	M-4282
M. Suárez y Antonio Ma. Lazcano	M-4244
América Arias y San Nicolás	U-6660
Gral. Aguirre y Estrada Palma	M-2897
Carlos III núm. 263	M-5588
Padre Varela núm. 1	M-4242
Gral. Carrillo núm. 152	U-1114
Ricla esq. a Merced	U-1144
Merced esq. a Habana	U-6353
Marina núm. 10-A	A-2816

VEDADO

Calle Quinta núm. 36, entre E. y F.	M-4370
Calle J. núm. 1, esq. a Calzada	M-9552
Ave. Wilson núm. 130 entre 10 y 12	U-6617
Calle 17 núm. 330, entre A. y B	F-2696
Calle 23 y C	F-6210

VIBORA

10 de Octubre y Colina	F-6128
10 de Octubre y San Mariano	F-6144
10 de Octubre núm. 801, a Paco	I-4344
Concepción y S. Anastasio	I-7727
Martí y Arnao, Rpto. Sta. Amalia	I-2553
Concepción y Ave. de Acosta	I-7340
San Mariano y Armas	I-7878
	X-2244
	X-3023

JESUS DEL MONTE Y SANTOS SUAREZ

San Benigno y Zapote	I-7575
Ave. Presidente Gómez núm. 2	I-1111
10 de Octubre número 143	A-4336
Sta. Emilia y Paz	I-7458

LUYANO

Fábrica y Sta. Felicia	X-2769
Calzada de Luyanó número 7	I-7337
Concha y Juan Abreu	X-2124
Calzada de Güines y Rita	No tiene

CERRO

Calzada del Cerro núm. 697, esq. a Lombillo	I-7701
Churruca núm. 29	I-7659
Salvador y S. Quintín	I-7602

NOTA.—Este grupo deberá prestar el servicio público todo el día y la noche de los domingos, fiestas y duelo nacional, siguientes: Enero 10; Febrero 21; Abril 3; Mayo 15; Junio 26; Agosto 7; Septiembre 18; Octubre 10 y 16; Diciembre 11.

Camisería SELECTA Y ECONOMICA

Nuestros precios han sido rebajados al máximum, hasta hacerlos asequibles para todos, pero manteniendo la calidad y novedad J. Vallés que distinguen y garantizan nuestros artículos

CAMISAS, CORBATAS, ROPA INTERIOR, SWEATERS, PIJAMAS, etc., EN LOS ESTILOS MAS NUEVOS

Antigua Casa de J. Vallés
San Rafael é Industria.

Puerto REGLANAS

EL COLUMBUS

De New York, puertos centroamericanos vía Colón llegó ayer tarde a última hora el hermoso trasatlántico alemán Columbus, del Hlody Norte Alemán, en su tercera excursión de la presente temporada invernal.

Viajan en este vapor 351 pasajeros de los cuales 8 desembarcaron en la Habana y los demás son turistas que regresarán mañana en el propio barco al punto de partida

Los pasajeros de desembarco en la Habana, llegados por este barco fueron: el comerciante venezolano Ernest Cook y señora, el comerciante cubano Algredo Infante, Hortensia Medina, los comerciantes alemanes Paul E. Petersell y señora y Samuel Shaine y señora

Entre los turistas viajan los banqueros John F. Elton; Joseph Salup y familia, el empresario David Armstrong y familia, los Magistrados fiscales Joseph Ashtoz y señora y Maurice August.

Un grupo de médicos doctores Winifred Christie, Anthony Dino y familia, Henry J. Goodman y señora, Samuel Kraner y señora, Saul Levinsgton, Charles J. Sarach, el superintendente de escuelas de New York Mr. James Kieran y familia, el scheriff William A. Miney y familia así como un nutrido grupo de miembros de distintos cuerpos de policía que están de vacaciones

UN CIRUJANO

También viaja en este vapor el cirujano norteamericano H. I. Goodman y señora del Broad Street Hospital y miembro de la Asociación Médico Panamericana y a quien acudieron a recibir un grupo de miembros de dicha asociación y que radican en Cuba.

EL PATELLA

Con un cargamento de petróleo, llegó ayer de Curazao, el vapor tanque de bandera inglesa Patella.

LOS QUE LLEGAN HOY

Hoy llegarán los siguientes barcos: el President Hoover de New York el Calamares de New York el Toloa de New Orleans, el Atlantido de New Orleans y Cuba de Tampa y Key West.

SE COBRARA LA ENTRADA EN EL REX

Los señores A. Bona y Co. Consignatarios del vapor italiano Rex, que llegará el día 31 del corriente a Matanzas, nos informa que las visitas que el público haga a dicha nave será a base de pagar 50 centavos cada persona, con objeto de recaudar determinada cantidad de dinero que se partirá por igual entre un asilo de Matanzas, y la sociedad de Auxilios de Náufragos italiana.

CAIDO AL MAR

Robert Bayle, tripulante del vapor inglés Baron Sempiel, tuvo la desgracia de caer al mar, sufriendo fenómenos de asfixia por sumersión de carácter menos grave.

DENUNCIA

El Guardia Jurado de la Munson Line Hilario Martínez, denunció a Francisco Chenad de haber tratado de estafar a esa compañía tratando de aparecer que se había lesionado en los muelles de la misma lo cual es incierto.

PROXIMA BODA

Se efectuará el jueves.

En nuestra iglesia parroquial.

Son los contrayentes:

La muy simpática y gentil señorita Ernestina Arocha y Sarría y el caballeroso joven Isidro Fernández y López.

Numerosas son las invitaciones repartidas.

Para ese acto.

GRECIA CASTROMAN Y GARCIA

Monísima niña.

Encanto y adoración del hogar de mis estimados amigos los esposos Luzdivina García de Castromán y Cheo Castromán, secretario particular del alcalde municipal doctor Fernando Bosch.

Celebró Grecia, el sábado, su segundo cumpleaños.

¡Dos años!

Que le valieron un millón de besos y muchos regalos.

Y el orgullo de ver reflejado en sus papás, un mundo de felicidad.

Muy justificada.

UNA FELICITACION

Para Pura Burt de Fraga.

Quien el pasado martes celebró su onomástico y cumpleaños.

Entre felicitaciones y halagos.

Reciba, aunque tarde, mi saludo.

Y enhorabuena.

EL CONCIERTO DE AYER

En el coquetón teatro «Regla.»

Estuvo muy concurrido

Con ello se anotan un triunfo los muy estimados amigos Madrazo y Granda.

Que han iniciado con feliz acierto el enriquecimiento de la cultura musical de Regla.

Muy selecta fué en la mañana de ayer la asistencia al concierto musical del siempre concurrido teatro «Regla.»

Entre ella, mi muy querido amigo el teniente Armando Romeu Marrero, director de la Banda de la Marina Nacional y su gentil hija, la profesora Zenaida Romeu de Serqueira.

Hablamos con Armando sobre música, selecciones y autores, y terminamos por comprometerlo a organizar un próximo concierto.

A lo que muy gustoso accedió.

Concierto ese donde tendremos oportunidad de ver notabilísimos ejecutantes y excelentes cantantes.

Próximamente daré más detalles sobre este tema.

Que seguramente han de agradar a nuestra sociedad.

Donde tantas simpatías goza.

El profesor Romeu.

MISA DE COMUNION

Fué la celebrada ayer.

En nuestra iglesia parroquial.

Desde las ocho de la mañana estaba la parroquia completamente llena de fieles, entre los que figuraban los familiares de numerosos alumnos de los colegios «San Cristóbal», de los hermanos La Salle, y «Nuestra Señora de Regla», de las hermanas de la Caridad.

Muy bellamente adornado lucía el altar mayor.

Especialmente arreglado para ese trascendental acto.

Ofició nuestro cura párroco, M. Padre Francisco Fernández del Moral.

Tan querido y respetado.

Y la plática estuvo a cargo, muy elocuentemente del R. P. Florencio García, perteneciente a la Congregación de San Vicente de Paúl.

Con muy armoniosos y bellos cantos por el coro del colegio de las hermanas de la Caridad, fué amenizada esa gran misa.

Donde hicieron su primera comunión las siguientes niñas:

Josefina Ferrer y Luaces, Rosa y Marinita Cuadrado y Zarzuelo, Josefa Pérez Pascaul.

María Angeles Docampo y López, Ana Luisa Cantillo y Valcárcel, Aída Fernández y Alvarez y Josefa Pedreira Recarey.

Y los niños:

Alberto Vázquez, Daniel Valdés, Angel Górriz, Andrés Fernández, Roberto Rodríguez, Ramón Alonso, Jesús Vázquez, Manuel López, Camilo Matar, Francisco Buján, Pastor Blanco, Prudencio López, Alberto Alvarez, Rolando Ramos y Jorge Blanco.

Todos pertenecientes a los colegios de las Hermanas y La Salle.

Que tanto prestigio dan a Regla.

Al colaborar con nuestra enseñanza oficial.

Un éxito, puede asegurarse, constituyó la misa de ayer domingo.

¡Cuántos a recordarla!

Al correr de los años.

OPERADO

En el día de ayer.

Lo ha sido un estimado joven.

Francisco López y Fuentes.

Operación llevada a feliz término por el doctor García de los Ríos.

En la Asociación de Dependientes.

Convaleciendo se encuentra el joven López, en el pabellón Avelino González número 264.

Sépanlo sus amistades.

SIMPATICA BODA

Tuvo efecto el pasado viernes.

Ante el juez doctor Leopoldo Fernández Ross.

Fueron los contrayentes:

La airosa y simpática señorita Laudelina Rapado y Pérez y mi estimado amigo Vicente Alonso y Veliz.

Firmaron el acta como testigos:

Santiago Trueva Fernández y Porfirio Morejón Machín.

Numerosas fueron las damas y damitas que asistieron a ese acto.

Donde se brindó por la felicidad de Laudelina y Chente.

Que yo les deseo eterna

CUMPLEAÑOS

Lo celebró ayer:

Una linda niña:

María Loreto Hernández y García

Hija amantísima de los esposos Panchita García y Vicente Hernández.

Siete años cumplió María.

Por lo que fué muy felicitada.

Para ella, mi saludo.

LA VELADA DEL LUNES

En nuestro Ayuntamiento.

En honor y recuerdo de nuestros héroes.

Fué un gran acontecimiento.

Completamente llenos estuvieron sus salones, ese día 7 de diciembre, en que nuestra República ha consagrado los recuerdos de los que nos legaron esta Patria que hoy gozamos.

Hubo música y recitaciones.

Y conceptuosos discursos.

Entre ellos, el del señor Scull, con sagrado a Maceo, cuya vida y acción guerrera, describió admirablemente.

Y el del señor José Gómez, quien tuvo para el Apóstol Martí, los más cálidos elogios de la epopeya del noventa y cinco, y un recuerdo para aquellos hermanos que desaparecieron en Santa Cruz, víctimas de las furias del ciclón más horroroso que recuerda Cuba.

¡Cuántos los aplausos!

Con ellos demostró el pueblo reglano su agradecimiento a los organizadores de esa fiesta.

Y muy especialmente al señor José de J. Capaz.

Presidente p. s. del Ayuntamiento.

COMPROMISO AMOROSO

No es otro.

Que la petición de mano de la señorita María del Carmen Hernández por el joven Manuel Alvarez Quiben.

Oficiales son ya sus relaciones.

Desde el pasado lunes.

¡Felicidades!

EL ACONTECIMIENTO DE MAÑANA

Lo constituyen las funciones

De los teatros «Céspedes» y «Regla».

Organizadas por nuestro alcalde municipal doctor Fernando Bosch.

Y cuyas recaudaciones serán destinadas para la compra de ropas y zapatos que serán repartidos entre los niños pobres de la localidad.

Entre los números de variedades que actuarán en esas funciones, figuran los Hermanos Barranco, que tanto gustan a nuestro público.

Y otros de grandes atracción.

Populares serán los precios.

Para dar oportunidad a que todos pongan su granito de arena a esa gran obra humanitaria.

No lo olviden.

«LA UNION»

La popular Revista.

Organo oficial de la Unión de Caballeros Católicos de Regla.

Me ha visitado.

Muy interesante es su material de lectura.

Y muy amena su crónica social.

Muy agradecido quedo.

Por su puntual visita.

ESTA NOCHE

Programa extraordinario.

Será el que se exhibirá en el coquetón teatro «Regla».

Dos son las películas escogidas:

«Intrigas del sexo,—estreno—,por Julián Eltinge y «El ciclon de Cayena» por Lane Chandler.

Para el miércoles está señalado día de moda.

Habrá estreno y variedades.

Y otras atracciones.

Alejandro PEREZ.

UN REMEDIO IDEAL

Para un día o para toda la vida.

¡Al fin!... Al fin un laxante que se puede tomar toda la vida —todas las noches si fuere necesario—sin temor de malas consecuencias. La fórmula, concebida por el Dr. William Brandreth, afamado médico inglés, combina a perfección las propiedades medicinales de seis preciosos ingredientes vegetales.

El resultado es que hoy día las Píldoras de Brandreth gozan de una gran demanda en 70 países del mundo. Su acción es tan satisfactoria que les ha conquistado millones tras millones de agradecidos favorecedores. Los especialistas reconocen el mérito de la fórmula.

Las Píldoras de Brandreth ejercen su acción sobre el intestino grueso solamente, y por lo tanto no afectan la digestión.

Restablecen pronta, fácil e inofensivamente las funciones normales de la Naturaleza. Limpian el cutis, aclaran los ojos, purifican el sistema..... Y ni irritan ni envician.

Compre una caja hoy mismo y convénzase por sus propios ojos de que las Píldoras de Brandreth son un remedio ideal. Las venden todas las buenas farmacias.

El DIARIO Hablado

es símbolo de progreso y de eficiencia, y de suprema comodidad y beneficio para el radioyente y el anunciante avisado, que entrega al éter la difusión de la bondad de sus productos

Suicidio de un miembro de la corporación para reconstrucción económica

DENVER, Colorado, diciembre 11. (AP).—Phillip P. White, de treinta y un años de edad, miembro de la Corporación de Reconstrucción Financiera, que desapareció el jueves pasado, fué hallado muerto a balazos hoy en una habitación de uno de los hoteles de esta ciudad.

Las autoridades declararon que aparentemente el joven abogado de Washington se suicidó el viernes por la noche.

Casos y Cosas

EL RAPTO DE "LA GATA"

Hace más de cinco meses,
"Ñico", un actor muy simpático
que los papeles de "bruja",
en "Martí", tiene a su cargo,
se raptó una muchachita
—artista también—. Del rapto
conoció toda la Habana,
pues se publicó en los diarios.
"La Gata"—que así le dicen
a la muchacha—y el **gato**,
es decir, su compañero,
desde el día que escaparon
viven los dos muy felices;
pero viene a cada rato
una citación a juicio,
y cuando van al Juzgado,
resulta que se suspende...
y otra vez vuelta a citarlos.
Así va pasando el tiempo.
Y lo gracioso del caso
es que, de no terminarse
este proceso de rapto
de aquí a tres meses, de fijo
que podrán ir al Juzgado
no sólo el gato y la gata
sino una cría de gatos.

Sergio ACEBAL.

DL TENDERO A GOBERNADOR

La designación de Mr. Donal Buckley para Gobernador General del Estado libre de Irish, se asegura que ha sido el rasgo más generoso que ha tenido el gobierno británico con Irlanda desde hace cientos de años.

Buckley, que es tendero de una pequeña población, goza de gran ascendencia con el Presidente Eamonn de Valera, a cuyo lado combatió en la rebelión que en el año de 1916 tuvo lugar contra el mismo rey que ahora representa.

CUARENTA SEMINARISTAS DEL COLEGIO AMERICANO, PRESENTADOS AL PAPA

CIUDAD VATICANA, diciembre 10. AP.—Ocho de los cuarenta y un seminaristas del Colegio Americano que se ordenaron de sacerdotes el jueves pasado, fueron presentados hoy al Papa Pío por Monseñor Eugene S. Burke, de Newark. Nueva Jersey, Rector del Colegio.

Los estudiantes fueron acompañados por sus padres que habían venido a esta ciudad para asistir a la ceremonia. El Papa bendijo a los jóvenes sacerdotes y a sus familiades deseándoles los mayores éxitos en su misión.

Los cuarenta y un americanos fueron ordenados en la Capilla del Colegio el jueves último por el Vicario General del Papa, Cardenal Francesco Marchetti Selvanggiani. Dijeron la primera misa en distintas iglesias ayer y continuarán sus estudios otro año antes de regresar a sus diócesise.

UN ABOGADO MATA A UN JOVEN UNIVERSITARIO

MANZANILLO, diciembre 10.—Al disparar contra el procurador señor Carlos Rovira Soler, que se hallaba entre un grupo de personas, el abogado doctor Sigfrido Solís de León, hirió de muerte al joven universitario Estanislao Mais, y leve en la mano derecha a la niña Melesia Pereira.

Mais resultó con la cabeza destrozada; murió en la mesa de operaciones.

Rovira salió ileso de la agresión.

Corresponsal.

CRUCIGRAMAS

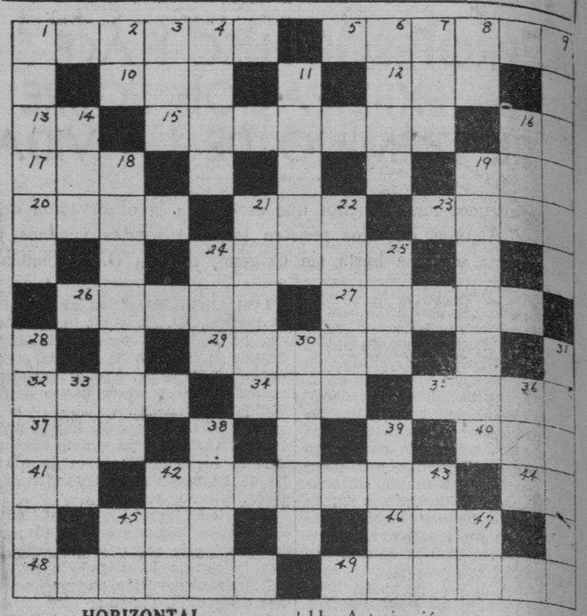

HORIZONTAL

1—Persona inconstante.
5—Platillo de oro o plata que sirve para cubrir el cáliz.
10—Antigua ciudad del Asia Menor.
12—Flor heráldica.
13—Dios del sol.
15—Sin salud.
16—Mil cien.
17—Espacio de tiempo.
19—Ruta.
20—Parte posterior de las caballerías.
21—Compañía (abr.)
23—Decano de cada facultad.
24—Adorno de cabeza.
26—Romano célebre por la austeridad de sus principios.
27—Nombre femenino.
29—Región de la antigua Grecia.
32—Ciudad marítima de Argelia.
34—Medida de longitud.
35—Vértice de una montaña.
37—Río costanero del Mediterráneo.
40—Río de Suiza.
41—Nueve.
42—Naipes.
44—Negación.
45—Piel del rostro.
46—Compositor español.
48—Conjunto de arena.
49—Haz.

VERTICAL

1—Calidad de lo que es cierto.
2—Long Island.
3—Pronombre demostrativo.
4—Grado de elevación de la voz.
6—Principio de la vida.
7—Pariente.
8—Existe.
9—Secreto.
11—Autorización.
14—Río de Francia.
16—Me pertenece.
18—Vitorear.
19—Ciudad de Italia.
21—Red para pescar atunes.
22—Planta.
24—Loma en Santiago de Cuba.
25—Rey de Judá.
28—Recipiente de barro.
30—Antiguo y poderoso imperio de la América del Sur.
31—De mar.
33—Rey (lat.).
36—Isla del mar de Irlanda.
38—Origen o linaje.
39—Clase de tela.
42—Nombre del esposo de Bebe Daniels.
43—Preposición.
45—Letra.
47—Negación.

(La solución, mañana)

SOLUCION AL CRUCIGRAMA ANTERIOR

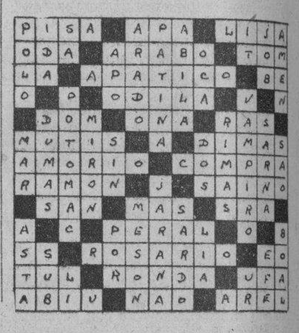

EL SOVIET SE NIEGA A ENTREGAR AL GENERAL SU PING WEN AL JAPON

Dice que siempre se ha mantenido neutral en el problema del Manchukuo. El Japón pide la extradición del General Su para que no regrese al Manchukuo, donde dirigía a los rebeldes

TOKIO, diciembre 11. (AP).—El ministerio de Estado informó ayer que H. M. Karakhan, subcomisario de Estado del Soviet de Rusia, ha rechazado formalmente el ruego de los japoneses, quienes pidieron la extración del general Sun Ping Wen, jefe de los insurgentes chinos de la Manchuria, que se refugió en la Siberia el domingo pasado.

El ruego se hizo el jueves y más tarde el gobierno japonés dió instrucciones a Eiki Amoh, Encargado de Negocios en Moscú, para que pidiera que el general Su y sus compañeros fueran sometidos a extricta vigilancia hasta que más tarde se discutiera ampliamente la cuestión. Hasta ahora no se ha recibido ninguna respuesta a este segundo ruego.

Con anterioridad, las noticias de origen japonés que se habían recibido en esta capital informaban que el general Su y sus compañeros habían sido desarmados e internados por las autoridades soviéticas cuando cruzaron la frontera desde Manchuli huyendo al avance de los nipones.

Los japoneses han pedido que se detenga al general Su en Rusia para evitar que vuelva al territorio chino en calidad de héroe nacional y ello sea origen de una ola de propaganda antijaponesa.

Las informaciones niponas dicen que el general trata de regresar a China por el Turquestán chino.

NUEVA LINEA DE OMNIBUS DE HABANA A LOS PINOS

Hoy lunes comenzarán a circular los ómnibus de una nueva Empresa, titulada «El Progreso», para la cual firmó ayer el Alcalde el correspondiente permiso a nombre de nuestro compañero Jorge Fernández de Castro, a quien deseamos los mayores éxitos en esa nueva actividad a que va a dedicarse, sin abandonarnos, desde luego.

El recorrido de esos carros, es el siguiente:

Saliendo del Reparto de Los Pinos (Avenida de La Pastora y Aldabó), Reparto del Naranjito, Calzada de San Miguel, Avenida de Acosta, Calzada de Jesús del Monte, Puente de Agua Dulce, San Joaquín, Monte, Zulueta, Corrales, Sol, Santa Clara, San Pedro, Muralla, Oficios, Plaza de Armas.

Regreso: O-Reilly, Mercaderes, Lamparilla, San José Zulueta, Monte, Tejas, Jesús del Monte, Vibora, Avenida de Acosta, Calzada de San Miguel, Naranjito, Reparto de Los Pinos.

Ha sido autorizada a cobrar el pasaje a 5 centavos ida y regreso, teniendo intercambio de transferencias con las Empresas «Cuba», «Lawton-Batista», «Mantilla» y «Estrella Cubana.

El concesionario de la Empresa Naranjito-Los Pinos», presentó escrito desistiendo del permiso de que disfrutaba.

LOS PARAGUAYOS ROMPEN LAS LINEAS BOLIVIANAS

ASUNCION, diciembre 11. (AP.)—Se anunció hoy que la ofensiva contra los fuertes de Saavedra, Murguia y Aguarica, continuaba sin interrupción.

Las fuerzas paraguayas han roto las líneas enemigas en varios sectores.

ACLARACION HECHA A UNA INFORMACION INEXACTA

MORON, diciembre de 1932.—Motivan estas líneas una información inexacta publicada a mediados de octubre pasado, por un colega nuestro y que decía con estas o palabras parecidas: «El propietario de ésta señor Miguel Guerra, fué condenado por estafa en el Correccional a $31.00».

El hecho ocurrió de la manera que sigue: El señor Guerra era encargado de una casa en la que encontraba establecida una sociedad asiática que llegado un momento no pudo satisfacer el alquiler y ante las peticiones del mencionado señor Guerra, acordaron los componentes de esta sociedad ofrecerle los muebles de misma como pago de las mensualidades; hecho el trato el señor Guerra procedió a llevar los muebles a otro departamento de la casa separado del anterior por un estrecho pasadizo por el que no podían pasar los muebles, razón por la cual tuvo necesidad de los servicios de varios trabajadores para transportarlos por otro lugar. Pasó el tiempo y ya en octubre pasado inició una causa en el Juzgado de Instrucción contra el señor Guerra presentada por los mismos miembros de la sociedad asiática, acusándolo de haber trasladado los muebles, que ellos tenían depositados en el departamento de la sociedad, al local donde se encontraban a través del ya mencionado pasadizo. Todas las pruebas que se hicieron demostraron la imposibilidad del traslado por ese lugar, no obstante lo cual el señor Guerra fué condenado a $31.00 de multa y cien pesos y centavos de fianza a sus acusadores.

La reputación y la honradez de este hombre resentidas, han hecho que abandone el hogar, de ahí, principalmente, que vea la luz esta nota.

M.E.C.D. 2016

Crónica Habanera

LA GRAN BODA DE AYER

Gracia de la Cámara

Puede decirse, sin exagerar, que la boda de la señorita Gracia de la Cámara y el doctor Nicanor M. Bandujo y Troncoso, efectuada ayer por la mañana en la capilla de Belén, será recordada siempre en la sociedad habanera como una de las más brillantes, concurridas y suntuosas de que habrá memoria.

Contribuyó a hacer de dicha ceremonia un acontecimiento social de tal trascendencia, en primer término, la auténtica aristocracia y prestigio de que gozan los familiares de los contrayentes, que se hallan emparentados. Ella es hija de doña María Francisca O-Reilly viuda de la Cámara, Condesa de Buenavista, dama que además de sus títulos y honores, cuenta con un blasón tan valioso como el de su alcurnia: el afecto sincero de nuestra sociedad que la admira y respeta por sus grandes dotes de bondad y gentileza, y en cuyos círculos ostenta una de las más altas representaciones sociales.

Gracia puede enorgullecerse de haber nacido y haber sido educada en un ambiente donde la aristocracia no es sólo de blasones sino también moral. Su fina y delicada belleza resaltaba, enmarcada por el velo nupcial, llena de distinción; de una distinción en la que se refleja su abolengo espiritual.

El es un joven médico que une, a los méritos profesionales y a la sólida reputación adquirida en el ejercicio de su carrera, un trato amable y una conducta caballerosa.

Contribuyó en segundo término al gran lucimiento del acto el lugar donde se efectuó; la gran Capilla del Colegio de Belén; amplia y clara, alta de puntal; rodeada de balcones sostenidos por una doble hilera de columnas de mármol en cuyo centro queda formada la nave central, ancha y señorial.

Desde el pórtico de entrada del Colegio, atravesando el hermosísimo vestíbulo de la capilla y penetrando en ella, a todo lo largo de dicha nave, hasta las gradas del altar, se hallaba tendida una alfombra que remedaba un verde césped.

El adorno floral comenzaba en la puerta de la capilla. A ambos lados de la senda se encontraban dispuestos bellos canteros simétricos donde aparecían florecer fragantes azucenas, callas y gladiolos.

Al fondo, el altar, en cuyo centro se destacaba el amoroso grupo de la Madre y el Niño, resplandecía de albura, reflejándose las luces sobre la superficie esmaltada de las flores blancas y sobre los metales y adornos.

La novia hizo su entrada a las doce menos cuarto del brazo de su hermano el joven Conde del Castillo.

Vestía un modelo de Jean Patou denominado «Candeur», toilette que resaltaba exquisitamente su belleza.

Bernabeu, que tan atinadamente ha sabido escoger siempre los modelos para novias, confeccionó dicho traje en «Crepe Marrocain Neigeux», complementando su artística obra con la forma elegantísima del velo, a manera de manto, prendido con un «Cache peigne de Lis».

Aquél era de valioso encaje «point d-aiguille», de Inglaterra y sirvió también para confeccionar el que usó en sus bodas la Condesa de O-Reilly, abuela de Gracia, lo cual le confería un valor sentimental inapreciable.

Precedían a la novia sus dos preciosas sobrinitas, las niñas María Francisquita, hija de su hermana la distinguida y bella señora María Francisca de la Cámara y de su esposo el señor Marcos de Zárraga, Marqueses de Jústiz de Santa Ana; y Mercedes hija del señor Juan de la Cámara y de su esposa, otra joven y bella señora que brilla en nuestra sociedad, Lily Goicoechea.

Las niñas vestían preciosos trajes «Directorio» en faya «vieux bleu». El adorno de la cabeza, del mismo color, era un modelo de Worth, admirablemente copiado por Eva Hidalgo la exquisita «modiste» cuyo chic es reconocido.

También tomaron parte en las ceremonias dos sobrinos de Gracia: el niño Juan de Zárraga que, vistiendo un traje de época de Carlos I de Inglaterra, esperó en el altar con las arras, los anillos y un cojín, y el niño Juan de la Cámara y Goicoechea, que actuó de monaguillo durante la ceremonia y misa de velaciones.

Un grupo de profesores de la Orquesta Sinfónica, dirigidos por el maestro Gonzalo Roig, tocó durante la ceremonia la Marcha Nupcial de Lohengrin de Wagner; la melodía «Salut D-Amour de Elgar»; «Crucifix» de Faure, duo de tenor y barítono que cantaron el señor Jaime Ponsoda y el Padre Larrea; Meditación de Delmás; Motete de Zaldívar a dos voces por el señor Jaime Ponsoda y el Padre Larrea; Marcha Procesional de Scharwenska.

Fueron padrinos de la boda, la ilustre Condesa de Buena Vista y el Conde del Castillo.

De la misa de velaciones lo fueron la distinguida señora Altagracia Troncoso viuda de Bandujo y el señor José Ramón M. Bandujo, respectivamente madre y hermano del novio.

Los testigos:

Por ella: El general José Martí y los señores Guillermo de Zaldo, Manuel de Ajuria, Rafael García Capote y el doctor Manuel M. Bandujo.

Por él: el Marqués de Jústiz de Santa Ana, el señor Juan de la Cámara y los doctores Emilio Martínez, Ramón Ascanio y Manuel Rodríguez Fuentes.

Entre los familiares de los contrayentes se encontraban las siguientes damas distinguidas:

Marquesa de Jústiz de Santa Ana, señoritas Asunción O-Reilly; Gracia y Conchita Bandujo y las señoras Lily Goicoechea de Cámara y Lolita Ajuria de Almagro.

Josefina Bandujo de Rodríguez Fuentes, Carmela Troncoso de Swan, María Teresa Ortiz viuda de Zárraga, Carmen Lee Swan de Figueroa, Coralia Martínez de Zárraga, María Caiña de Morales, María de Zárraga de Alvarez, Lolita Rivero de Figueroa, Margot Caiñas de Alvaré, Carmen Walter de Zárraga, Clara Caiñas de Reyes, Candita Gómez de Bandujo.

La concurrencia era inmensa, en la Capilla de Belén, donde se congregó ayer casi toda la sociedad habanera. Las damas lucían las más bellas modas de invierno.

Al terminar la misa de velaciones los familiares de los novios se situaron en el vestíbulo de la Capilla, donde saludaron a los asistentes; allí pudimos admirar mejor, durante el desfile, la elegancia y distinción de la mujer cubana.

He aquí una relación de las damas que asistieron, por la que se puede apreciar nuestro aserto.

Marquesa de San Miguel de Aguayo, Marquesa de Villalta, Condesa de Jaruco, Marquesa de Altagracia.

Condesa de Revilla de Camargo, Marquesa de la Real Campiña, Marquesa de Tiedra.

María de Cárdenas de Zaldo, María Galarraga de Sánchez, Susanita de Cárdenas de Arango, María Herrera viuda de Seva, María Ojea.

María Jaen de Zayas, Silvia Hernández de Rivero, Guillermina de Zaldo viuda de Morales, Elena Herrera viuda de Cárdenas.

Loló Larrea de Sarrá, Nena Ariosa de Cárdenas, Teté Bances de Martí, Luisa Giralt de Martínez Díaz, María Martín viuda de Plá, Nicolasa Zabala de Llerandi, Amelia Hierro de González, María Iglesias de Usabiaga, Marie Dufau de Le Mat, Esperanza Navarrete de Moncada. Tomasa Alvarez de la Campa viuda de Gamba.

Rosita Perdomo de del Valle, María Teresa de la Torriente viuda de Pérez Piquero, Estela Broch de Torriente, Angela Díaz Albertini de Perdomo, Rita Lasa viuda de León, Consuelo Lamar de Mendoza, Alicia Nadal de Menocal, María Martín viuda de Dolz, Hemelina López Muñoz de Lliteras, Cheché Pérez Chaumont de Rionda, Pilarcita Ponce de León de Valiente.

Carlota Ponce viuda de Zaldo, Eugenia Segrera de Sardiña, María Dolores Machín viuda de Hupman, María Teresa Demestre de Armenteros, Mirta Martínez Ibor de del Monte.

Sarita Conill de Martínez, María Montalvo de Soto Navarro, Majula Rivero de Scull.

María Radelat de Fontanills, María Vivanco de Gómez Mena, Georgina Serpa de Arnoldson, Carlotica Zaldo de Mendoza.

Margarita del Monte viuda de Sánchez, Amelia Solberg de Hoskinson, María Zorrilla viuda de Milagros, Patria Tió de Sánchez de Fuentes.

Carmelina Blanco de Pruna Latté, Adolfina Vignau de Cárdenas, Panchita Pérez Vento de Castro, Celia de Cárdenas de Morales, Lily Morales de Coroalles, Esther Ruz de Theye.

Juana María Bethart de Catá, Henriette Le Mat de Labarrere, Cheita Aróstegui de Pedroso, María Larrea de Suero.

Herminia del Monte de Betancourt, María Luisa Montalvo viuda de Kohly, Eloisa Febles de Pasaiodos, María Goicoechea de Cárdenas.

Eva García de León, Sofía Arenal de Cárdenas, Elsa Pensó de Senior.

Paulita Goicoechea de del Valle, María Morales de Cárdenas, Loreto Pérez de la Peña viuda de Castellanos, Luisa Gendreau de Moas.

Dulce María Blanco de Cárdenas, Adolfina Solís de Gelats, Lolita Fernández de Velasco de Montalvo, María Teresa Escarrá de Casares.

Margarita Adot de Hidalgo Gato, Hortensia Maragliano de Kohly, Teté Mendizábal viuda de Casuso, Lola Pina de Larrea.

Anais Culmell de Sánchez Batista, Celia Comas de Hidalgo Gato, Carmen Corujo de Hernández Cartaya, Vivita Rodríguez de Pino.

Ester Párraga de Martínez, María Usabiaga de Barruecos, Rita María Arango de O-Naghten, Loló Solís viYuda de Steinhart, Margarita Arango de Saavedra.

Clara Valle viuda de Fernández, Cecilia Ajuria viuda de Guzmán, María Broch de Fernández, Pepilla Penín viuda de Rodríguez Fuentes.

Lucía Hortsman de Weiss, Chela Rcbelín de Morales Broderman, Amelia Solberg de Hoskinson, Loló Gobel de Sena.

Teté de Varona, Graziella Maragliano de Franchi Alfaro, María Julia Arenal de Goirigolzarri, Angélica Pedro de Forcade.

Lelia Herrera de Morales, Rosita Cadaval de Rayneri, Isabel Hernández de Párraga, María León de Gelats, Caridad Sicardó de del Monte.

Carmen Seiglie de Lima, María Romero de Vietes, Amparo Mendizábal de Kohly, Lalá Lainé de Salazar.

Estela Morales de López Oña, Herminia Dolz de Alvarado, Natalia Aróstegui de Suárez, Bibi Duplessis de Gómez.

Maggie Orr de Aróstegui, Carlotica Fernández de Sanguily, Mercedes Valdés Chacón de Calvo, Carmelina Laurrieta de Fondon.

Rosita Sardiña de Mazorra, Albertina Iznaga de Fonts, Consuelo Alvarez Cerice de Arango, Conchita de la Torre de Morales.

Gracia Caminero viuda de Ulmo, Varelia Marcos de Ascanio, María Luisa Crabb de Ortiz, Micaela de la Sierra de Conde.

Elvira Domínguez viuda de la Riva, Cuca Blanco viuda de Laurrieta, Chalia N. viuda de Gaston, Pilar Reboul de Fernández.

Julieta de Sena, Ernestina Varona de Mora, Sarita Larrea de García Tuñón, Conchita Morales de García Montes.

María Luisa Delgado de Reyes, Nena Romero de Theye, Teté Rivero de Ferrán, Hortensia Arroyo de Castellanos.

María Luisa Valdés Chacón de Kindelán, Angelita Canosa de Sánchez de Fuentes, Nina Cowley de Rodríguez Morini.

Virginia Ojea viuda de Ferrán, Poupee Armenteros de Albear, Conchita Valdivia de Santo Tomás, Rosita Andreu viuda de Campos.

María Morales de Stincer, Isabel Mercedes Soto de Everts, María Luisa Cobián de Otalaurruchi, Catalina Portuondo de Pascual.

Carmen Fernández Valle de García Mon, Margot Hidalgo Gato de Solís, Floraida Fernández Reboul de Tolón, Gloria de León de Alegría, Ofelia Larrea de Colmenares, María Regla Brito de Menéndez, Amparito Fernández de Gyori, Gloria Villalón de Guerrero, Hortensia Reyes Gavilán de Castellanos, Maruja Bascuas de Guasch.

Silvia Vieites de Maxwell, Elvira Pérez de Errasti, María del Carmen Rivero de Castro, Consuelo Bernabeu de Etapé.

Cuca Betancourt de Sánchez, Cuca Sánchez de Ascanio, Beba Montalvo de Velo, Graziella Ajuria de López, María Teresa Gil del Real de Galdó.

Monzona Rivero de Veith, Chela Hernández Leal de Fernández Mederos, Esther Herrera de González del Valle, Lourdes de Cárdenas de Dardet, Anita Souza de Roca, Clementina Revilla de Lluria.

Señoritas:

Josefina Mencía, Ana María Sánchez, María Luisita Kohly, Celia Rosa Morales, Carola Olavarría, Gloria Mendoza.

Nena Llerandi, Hortensia Milagros, María Antonia, Rosario y Elena de Cárdenas, Ena Senior.

Gloria, Mercedes, Olga y Carmen Gómez Mena, Rita Longa, María Herminia Alvarado, Maggie Dufau, Silvia Fonts.

Rita Allie Betancourt.

Alelí Morales, Josefina de la Riva, Emma Revilla, Lolita Coroalles, Estelita Domine, Odette Posso.

Irenita Carrillo, Josefina Fonts, María Teresa Freyre, Lila Forcade, Nantilde y Leila León, Marta de Castro, María O-Reilly.

Margot Párraga, Conchita Gallardo, Juana María y Manuelita Catá, Mercedes Morales Robelín, Bebita Lasa, Josefina Blanco Ajuria.

Virginia y Carlota Sanguily, Alicia Morales, Alicia Solís, Julia, Elvira y Rosa Morales Zaldo.

Ofelia Sarrá, Josefina Crespo Trotcha, Chacha Ortiz Crabb, Teresita Moas, Josefina de Cárdenas, Aidita y Beatriz Muñoz.

Conchita de Cárdenas, Maggie y Beba Smith, Teté Reina, Carmita Andreu, Lolita y Heliana de Varona, Lulu Horstman.

Lucerito Weiss, Mina Errasti, María Luisa de León, María Antonia Remírez, Margot Párraga.

María Antonia Morales, Fita y Odette Kohly, María Luisa Fernández de Velasco, Graciella y Lolita González del Valle.

Catalina y Raquel González del Valle, Rosita, Enita y Margarita Rayneri, Teté y Josefina Conde, Mercedes y Luz Longa.

Juanita Castro, Julita Abreu, Stenie de Castro, Estrella y Amelia Naranjo.

Annie Grace Swan, Altagracia y Carmela Morell, Elena Grande, Anita Cobián, Carmita Fernández, Mariana Warren, Ofelia y Esther Morales Díaz, Elena Grande y Eva Hidalgo.

Un grupo muy reducido de familiares e íntimos, terminada la boda religiosa, asistió a la boda civil que tuvo lugar en la espléndida mansión de la condesa de Buena Vista.

Allí fuimos obsequiados con un magnífico buffet servido en el hermoso comedor de la elegante residencia.

Los novios pasarán unos días en San Miguel de los Baños, un mes en los Estados Unidos, y más tarde se instalarán en la residencia de la condesa de Buena Vista donde han habilitado un bellísimo departamento cuyos exquisitos muebles han sido proyectados y ejecutados por la conocida Casa Santa Cruz y Hermanos.

(Continúa en la pág. SIETE)

SEMANA DE LAS CARTERAS

Carteras -- todas distintas -- en materiales escogidos, colores de moda, formas selectas y acabado perfecto, agrupadas en cinco precios. He aquí la síntesis de este admirable conjunto.

De cada precio ilustramos solamente tres carteras porque no sería posible presentar gráficamente todos los estilos.

En dos mesas ofrecemos otras colecciones de carteras más finas, a $2.80 y $3.50.

ADEMAS

Acaba de llegar un gran surtido de carteras vienesas en pieles de foca y de rinoceronte, en colores de moda, combinadas con metal. Y carteras de galalit y de antílope.

A $6.00, $6.50 y $7.50

LA FILOSOFÍA

HABANERAS

SINTONICE LA ESTACION C. M. C. D. del Hotel «PALACE», los LUNES y VIERNES, de 8½ a 9½ de la NOCHE, (que anteriormente se trasmitía los jueves y domingos de 9 a 10), y se DELEITARA con excelentes programas musicales.

La HABANA CALIFORNIA CONSTRUCTING COMPANY le construye su residencia a precios increíbles y le reforma modernizándole los edificios antiguos, con FACILIDADES DE PAGO.

Habana California Constructing Co.

O-Reilly No. 40 — Teléfono: M-7058

CRISTOBAL DIAZ — INGENIERO Y ARQUITECTO Administrador y Dictor Técnico

The FIRST NATIONAL BANK of BOSTON

Fundado en 1784

Por menos de DOS CENTAVOS DIARIOS puede darle absoluta protección a sus joyas, valores y documentos, alquilando una CAJA DE SEGURIDAD en nuestra moderna Bóveda.

Oficina de la Habana: Aguiar esquina a Lamparilla

Sucursales: Avenida de Italia 140 — Máximo Gómez 267 — Santiago de Cuba — Cienfuegos — Sancti Spíritus

HIJAS de GALICIA DEDICADA EXCLUSIVAMENTE a MUJERES y NIÑOS SOLICITE SU INSCRIPCION Telfnos - M-2197 I-5266

E C.D. 2016

ESCENARIO Y PANTALLA

CONVERSACION CON MANUEL RUSELL

Manuel Russell

MANUEL Russell se nos presenta «in corpore» con el mismo aire de la pantalla. Un aire de hombre simpático, bienhumorado, cordial. Se ve que procura ponerse siempre de acuerdo con la vida y hasta ahora lo va consiguiendo afortunadamente. A lo menos eso se desprende de su eufórica prestancia y de su charla llena de vivacidad.

—Yo—nos dice—, como casi todos los artistas cinematográficos de habla española, procedo del teatro. Parece ser que me adapté con bastante facilidad al cambio de clima (un cambio verdaderamente peligroso y que ha costado ya más de una «muerte artística») a juzgar por el gran número de películas que «filmé» en los «estudios» Paramount de Joinville.

Russell nos cita esas películas. Son, entre otras, «Su noche de bodas», «Las vacaciones del diablo», «La pura verdad» y «Lo mejor es reír».

—«Su noche de bodas»—añade—ha sido considerada en la mayor parte de los países hispanoparlantes, como la más fina y graciosa «comedia musical» que se ha llevado a la pantalla en nuestro idioma. Como éxito de taquilla, sólo «Las luces de Buenos Aires» ha podido superarla, entre todas las hechas en Joinville. Dirigió la película Luis Mercantón, que, por cierto, murió recientemente. Trabajamos en los principales papeles Imperio Argentina—que me parece la más cinematográfica de las artistas españolas—, Pepe Romeu, Manuel Ligero y yo. La letra de las canciones es mía, en su mayor parte.

Hablamos después del plan en que están montados los estudios de Joinville y del porvenir del cine hablado en nuestro idioma.

—Los «estudios»—nos dice—están montados en grande. Su preparación es perfecta para cualquier clase de empeños. Y en cuanto a directores, ya es corriente el intercambio entre los de Joinville y los de Hollywood para alternar en la dirección de los «films». Cuando dejé los «estudios» la producción en español estaba circunscripta a dos películas que tenía pendientes Carlos Gardel, el genial intérprete del tango. Se estaban además rodando varias películas en francés, alemán, portugués, sueco y checoeslovaco.

—¿Joinville es, pues, la más auténtica Babel moderna?—preguntamos.

—En efecto. Nunca me he podido explicar por qué se hacen allí películas en idiomas que, como el sueco, por ejemplo, sólo se habla en un país y entre un número relativamente pequeño de personas. Ello me afirma en la creencia de que producción española la habrá siempre, pues el mercado hispanoparlante no sólo es muy considerable en número, sino también en curiosidad; dato éste muy importante, pues lo que se requiere no es un gran público a secas, sino un gran público de aficionados al «séptimo arte».

Russell no cree en el llamado «fracaso» de la producción cinematográfica en nuestro idioma.

—Los fracasos han sido individuales y no deben recaer sobre el conjunto. Lo que ha habido es, simplemente, falta de experiencia. Las últimas películas, desde el punto de vista de la interpretación, han sido muy superiores a las primeras. Y en cuanto a la técnica, ella es independiente del idioma, sólo que hasta el presente la producción en español se ha subordinado demasiado, confiándola a directores de segundo y tercer orden, más bien «practicones» que verdaderos directores. Tanto el español como el hispanoamericano me parecen aptos para el cinematógrafo. Todo es que se les dé oportunidades a unos y a otros.

—Ahora—prosigue Russell—vengo de España. Me detendré poco tiempo en La Habana. A partir del jueves presentaré en el teatro «Campoamor» un espectáculo lírico-musical, con el concurso valiosísimo de una linda muchacha y gran artista, cubana de nacimiento, por cierto: Raquel Rodrigo.

Damos fe, por lo menos, de la primera parte del elogio. Raquel Rodrigo, que asiste a nuestra charla, es una mujer joven, de fina y sugestiva belleza. Russell continúa, para explicarnos la calificación de «líricomusical» que ha dado a su espectáculo.

—No es capricho. Además de la parte musical—dúos y canciones—Raquel, que es una exquisita recitadora, dirá poesías de Amado Nervo, Federico García Lorca y Ramón Pérez de Ayala: tres poetas de una vez.

Ponderamos la certera elección y no disimulamos nuestra confianza en un espectáculo que se presenta con tales nuncios de selección.

—Yo espero que resultará grato y hasta nuevo. Precisamente en el primer programa daremos un «duetto» titulado «J'ai deux amours», que fué uno de los más clamorosos éxitos recientes de Josephine Baker, la negra genial; y otro titulado «El Piche», de la zarzuela de Alonso «Las Leandras», que ha sido un verdadero escándalo en Madrid.

No parece dudoso el éxito de Manuel Russell en La Habana, si, como vemos, su simpatía fuera de la pantalla es tan acogedora y contagiosa como dentro de ella.

EL SEGUNDO «RECITAL» DE LA ZUFFOLI

FUE ayer en el «Principal de la Comedia», ante un público superior en número al que asistió al primero. La admirable artista nos ofreció otra vez un programa de recitaciones y canciones.

Es curioso cómo lo cubano ha resultado la nota más interesante de estos «recitales». Ayer oímos a Eugenia Zuffoli el «Canto Caribe» de Lecuona y también el «Siboney» y «El frutero»; estos dos fuera de programa. Después de estos números escuchó las ovaciones más atronantes y prolongadas de la tarde. Y es que la señora Zuffoli ha recogido para su arte, lleno de economía y de rigor, las esencias vírgenes que hay en esa música popular. No puede decirse que la artista española interprete esas canciones con el criollismo literal de algunas de nuestras tiples ni tampoco con el desgarro y el contoneo genuinos de la cantadora anónima de solar. En ello hay a lo sumo, «folk-lore» más o menos puro, pero no arte, en la acepción única—acepción culta—de la palabra. Lo que hace Eugenia Zuffoli es una reducción a su técnica artística, de esas sustancias populares. De aquí el acento cubano, inconfundiblemente cubano, y a la vez universal, de estas acertadísimas interpretaciones suyas.

El público ha demostrado gran entusiasmo en los dos «recitales» de Eugenia Zuffoli. Algunos retraimientos están justificados por los precios puestos a las localidades, que no pueden llamarse caros, pero sí costosos, dada la situación del país. Teniendo esto en cuenta, la empresa ha tomado el buen acuerdo de organizar dos «recitales» de carácter popular y a precios mucho más bajos, para el sábado y el domingo de esta semana.

Para ambas fiestas, Eugenia Zuffoli hará una selección de los números que mayor éxito han tenido hasta ahora y añadirá a ellos algunos nuevos de su repertorio.

Francisco ICHASO.

NOTAS

ESTRENO DE «ZOMBIE» EN EL «CAMPOAMOR»

Hoy se estrena «Zombie», una película admirablemente interpretada por Bela Lugosi, la estrella que hizo la versión inglesa de «Drácula» y que infiltra tanta realidad a su papel de hechicero, personaje central de la obra, que provoca en el espectador un verdadero malestar mental. La gran demencia colectiva de nuestra época, demanda películas macabras del corte de «Zombie», en que todo el horror de la sangre y la falta de respeto a las leyes se revela a grandes y siniestros rasgos.

Por todo esto, los Artistas Unidos lanzaron al mercado esta película, en la cual todas las monstruosidades, las equivocaciones horribles, se recopilan y amalgaman para producir un drama de tan marcada repulsión que deja el espíritu saturado de hondo descontento y morbosa inquietud.

El jueves estreno de «Bajo el cielo de Shanghai» con Ralph Graves, Jack Holt y Lila Lee. Radio... aeroplano... modernas máquinas de guerra y atributos en la paz; todo se combina para hacer vertiginosa la acción de este drama.

ULTIMO DIA DE «LETTY LYNTON».—«MUJER VOLUPTUOSA» EN EL «ENCANTO»

Hoy se exhibe por última vez «Letty Lynton-Mujer voluptuosa» con la bella artista Joan Crawford, secundada por Robert Montgomery y Nils Asther.

Mañana: estreno en Cuba de «Una mujer a bordo», bella cinta de la Paramount con Gary Cooper y Claudette Colbert. Hondamente dramática, colmada de humana ternura y vibrante con la fuerza vital de un tema profundo y pasional, esta creación conmueve hasta lo íntimo del alma.

El jueves: «La insaciable», fastuosa producción, con Carole Lombard, Paul Lukas y Ricardo Cortez, una película basada en la novela de Rupert Rughes, el escritor que dijo: «no existe un hombre que pueda por sí solo satisfacer y ocupar de lleno el corazón de una mujer».

Pronto: «La quimera de Hollywood» con Genovieve Tobin y Pat O-Brien.

Claudette Colbert en «Mujer a bordo», que se estrenará mañana en el «Encanto»

MUSICA Y MUSICOS

ETHEL LEGINSKA

La admirada artista Ethel Leginska ha llegado a la Habana en la mañana de hoy a bordo del «Calamares».

Viene la genial pianista a ofrecer un concierto especialmente contratada por la Orquesta Filarmónica de la Habana.

Pasará más de una semana entre nosotros. Recordarán muchos de nuestros lectores a la Leginska cuando hace años nos visitó por primera vez, actuando en la Sala Espadero.

Entonces comenzaba esta artista su carrera, que ha sido brillante y halagadora en éxitos innúmeros. Actualmente se encuentra en el apogeo de esa carrera, mas a sus dotes de excelente pianista une las de directora de orquesta y compositora.

Ethel Leginska ha venido dedicando sus actividades últimamente a la composición: una de sus obras será escuchada por primera vez en Cuba el próximo domingo 18 en el teatro Nacional: se titula «Old King Cole», dirigida por su autora, quien tiene a su cargo la dirección de todo este concierto que ha de resultar verdaderamente extraordinario.

Comenzará con la obertura al «Secreto de Susana», la bellísima ópera de Wolf-Ferrari; también figura la primera Sinfonía de Brahms y el Concierto para piano de Rubinstein, ejecutado por Leginska al piano, desde cuyo sitio dirigirá al mismo tiempo la orquesta.

Seguros estamos de la sorpresa que ha de causar en nuestro público la dirección orquestal de Ethel Leginska, personalidad dinámica, artista sobre todas las cosas. El año pasado dirigió con éxito personal la opereta «Boccaccio», que se presentó durante el invierno en Nueva York; después tuvo a su cargo la dirección de una Orquesta Sinfónica de mujeres que asimismo triunfó en numerosas ciudades de la Unión Americana.

Sea bienvenida Ethel Leginska, la artista del piano que tantos admiradores dejó entre nosotros.

Una vez más reverdecerá sus laureles en Cuba, aumentados con sus prestigios de directora de orquesta y compositora.

El próximo jueves 15 de diciembre, a las cinco de la tarde, celebra Gipsy Grabau su recital de piano en el Principal de la Comedia.

El programa, cuidadosamente seleccionado por la joven pianista, encierra cuatro preludios y varias composiciones más del romántico Chopín, autor favorito de la artista.

Corto y selecto, he aquí la totalidad del programa que ofrece Gipsy Grabau:

Primera parte

Esperando febrilmente al ser amado (preludio).

La canción del arroyuelo (preludio).

Junto a una tumba (preludio).

Ella me dijo que me amaba (preludio).

Berceuse. Vals. Nocturno. Barcarola. Chopín.

Segunda parte

Adagio. Beethoven.

En la montaña. Grieg.

Rapsodia. Listz.

Danza. Granado.

Catedral sumergida. Debussy.

N. B.

PRINCIPAL: «LA OCA» Y RECITACIONES POR ISABEL QUIROS

Esta noche, segundo lunes extraordinario del Principal de la Comedia, subirá al palco escénico la jocosísima comedia de Pedro Muñoz Seca «La Oca». Habrá además un acto de recitaciones por la gentilísima primera actriz del conjunto que dirige Guillermo de Mancha, Isabel Quirós, que el lunes pasado tuvo un éxito personalísimo. Isabel Quirós siente la poesía y declama de una manera admirable.

Mañana estreno de «Te quiero y serás mía» una comedia vodevilesca, que ha de ser muy del agrado del público por sus situaciones cómicas y por lo bien tramada que está.

El próximo estreno será la admirable producción de Serrano Anguita «Tierra en los ojos».

Los precios, como siempre en el teatro «Principal de la Comedia», son a base de cuarenta centavos luneta y veinte centavos tertulia.

EL CUARTETO «AGUILAR»

La Sociedad «Pro-Arte Musical» ofrece esta tarde, a las cinco y media, a sus socios exclusivamente, la primera audición del Cuarteto de Laúdes «Aguilar», única organización en su clase, formada por Ezequiel Aguilar, laudín; Pepe Aguilar, laudete; Elisa Aguilar, laud y Paco Aguilar, laudón.

Este Cuarteto, bello ejemplo de finura y seriedad artísticas, es ventajosamente conocido de nuestro público por su actuación en temporadas anteriores de «Pro-Arte».

He aquí el programa que ofrecerá hoy:

I

Alemana. W. Croff.

Rondó. F. Couperin.

Andante. F. J. Haydn.

Sonata. Mateo Albeniz-Nin.

II

Suite en Si menor No. 2. J. S. Bach.

1 Fuga.

Zarabanda.

Polonesa.

Badinerie.

III

Serenata (K. V. 525). W. A. Mozart.

Marcha.

Romanza.

Minué.

Rondó.

NIÑOS AFICIONADOS EN EL NACIONAL. 20 Y 10 CTS. LUNETA

Hoy en el «Nacional» es día de «Niños aficionados». Los niños amateurs del arte teatral, aprovechan esta fiesta para probar sus facultades ante el público. En la lista de hoy hay verdaderas esperanzas.

En el programa oficial se anuncian diez números de «variedades», actuando Esther Borja y Dorita O'Siel, ambas en números individuales interpretando canciones cubanas y suramericanas, Clarisse et Christian, Elía de Granados y Areu en exquisitos bailables y «shetches» cómicos, acto de equilibrio por el gran alambrista Olvido Pérez, conjuntos coreográficos por el cuerpo de baile y una gran pantomima cómico-lírico-burlesca de gran efecto y lujosa presentación titulada «El Mercado de Esclavas».

En la pantalla dos formidables producciones, «El fantasma» de Big Boy Williams, y «El cautivo de amor» por Jack Mulhall y Clara Kimball Young, además de comedias, cartones y noticiarios.

Todo el programa desde las tres y media de la tarde cuesta solamente 20 cts. en lumeta los mayores y 10 cts. los niños.

Para mañana martes se anuncia cambio de programa, debutando, entre otras atracciones, el gran príncipe de la magia «Profesor Gil».

LUNES POPULAR EN EL «MARTI»

Hoy, lunes popular en el «Martí». A las 8 y 45, función corrida. En la primera parte ocupará la escena «Mary tiene un hijo». Y en la segunda parte «La herencia fatal». Todo esto por el precio de 30 centavos luneta, 20 butaca y 10 tertulia.

«Martí» da el mejor espectáculo por el más bajo precio.

Mañana, estreno de la fantasía en un acto, original de María Teresa de Sánchez Arcilla, con música del maestro Isidro Laguna, titulada: «Profecías».

En ensayo, «El bobo de Abela», libro de Julito Díaz, música del maestro Rodrigo Prats.

Pronto: «Murió el cochino» («Revista del año»).

En preparación: «El pirata».

El jueves 15, gran función extraordinaria de homenaje a los músicos de este teatro.

Se reprisará «Cecilia Valdés», acompañada por la orquesta sinfónica de la Habana, dirigida por el maestro Gonzalo Roig.

Zoila Gálvez: la eminente cantante tomará parte en esta función.

CARTEL DEL DIA

POR LOS TEATROS

.. PRINCIPAL DE LA COMEDIA: A-6737. A las 9 y 15: La oca.

MARTI: A-1851. Lunes popular. A las 8 y 45: Mary tiene un hijo y La herencia fatal.

.. .. .. POR LOS CINES.... ...

CAMPOAMOR: A-7054. A todas horas «Zombie» (estreno) con Bela Lugosi, comedias y revistas.

ENCANTO. A-4433. A todas horas «Letty Lynton-Mujer voluptuosa» con Joan Crawford y Robert Montgomery y comedias.

NACIONAL: A-3730. A todas horas: El fantasma, Cautiva de su amor y 10 números de variedades.

FAUSTO: A-4321. A todas horas: El caserón de las sombras con Boris Karloff y presentación de la orquesta Ensueño.

ACTUALIDADES. M-5575. A todas horas: Devoción, Nacida para amar y 8 números de variedades.

LIRA: M-4474. A todas horas: Voluptuosidad, Dos contra el mundo y números de variedades.

RIALTO: M-1831. El marido comprado y El último vuelo.

RIVIERA. F-2040. Una niña de encargo y Amor salvaje.

NEPTUNO. M-2785. Una niña de encargo y Amor en venta.

REGINA. M-1407. El marino comprado y El último vuelo.

TRIANON. F-2403. El primer amor y Alas quemadas.

OLIMPIC: F-6263. Lotería infernal y Conducta desordenada.

VIVES: F-5995. Juventud triunfante y Alma libre.

VERDUN: A-9206. Amame esta noche y El eterno mañana.

INGLATERRA: M-5527. El eterno mañana y Siempre adiós.

WILSON: U-5863. El tigre del mar negro y Deshonrada.

BERNDES FO-9375. El pasado acusa y Tierras en discordia.

UNIVERSAL: Amame esta noche, Tuya para siempre y A mano armada.

CUBA: M-8970. Arsenio Lupin y La espada errante.

VIOLETA: M-1891. Tuya para siempre y El rumbero de París.

ROJO: M-3081. Cuerpo y Alma y El eterno mañana.

DETRAS DE LA PANTALLA

Por Harrison CARROLL

Hollywood, Cal., Dic. 9. (G. F. S., Inc.)

DESPUES que se opacaron las últimas claridades de la tarde de ayer en Hollywood, el consejo directivo de la «Radio Picture»—se instaló confortablemente en el salón del Concilio y tras de deliberar por espacio de media hora, se barajaron nombres de artistas y se cambiaron designaciones que ya, con algunos días de antelación estaban dispuestos para comenzar labores. La primera de las artistas que sonó en la oquedad de la sala, fué Ann Harding.

Ann Harding

Se propuso y fué aceptado por todos, que de no encontrarse un asunto digno que pudiera interpretar con acierto y lucimiento de la blonda estrella, se la dejara en receso por algunos días. La «R. K. O.»—se propone buscar un argumento nuevo y hasta sensacional para esa luminaria, pero que de hallarse, se guarde el más absoluto secreto hasta el punto que ella misma lo ignore.

David Selznick, el famoso Director ha dado órdenes inmediatas para que se comience la próxima semana una producción que él tiene en cartera y que estima, será del agrado de la actriz. Seguramente que no será «The Great Desire» que anteriormente se denominó «Christopher Strong» y que Ann estuvo a punto de dar comienzo.

Para esa cinta se ha asignado ya a Katharine Hepburn que hará una aviatriz ideal.

Se acordó que la dirigiera Dorothy Azner. Finalmente se decidió que Ann Harding haga la heroína de la misteriosa historieta, original de F. Hudmann, bajo la experta dirección de Gregory La Cave, titulada «Three Came Unarmed», secundada por José Mc. Crea, tesis que se había preferido temporalmente por otra que a la postre no dió el resultado apetecido.

* * *

TOPICOS DEL BOULEVARD

Adolph Menjou rehobilitado y con visibles entusiasmos se propone actuar en «Night Club Lady» con Mayo Mattot. El veterano y salpimentado Don Juan estuvo ayer en la residencia de su amigo y consejero John Berrymore y de la conversación que sostuvieron se deduce que resultó una desavenencia entre ambos actores, pues un criado indiscreto que oyó las últimas palabras de su amo y fué después por los boulevares a repetirlas. Dice el fámulo que Mr. Berrymore al despedirse de su compañero de pantalla le dijo: «Ni usted ni yo conseguiremos con esos papeles más que una cosa: Ponernos en ridículo ante el público». Menjou, dése cuenta que hace muchos lustros que pasamos de los quince...

* * *

Ernest Lubitsch que está dirigiendo la sensacional film «Not Married» se incomodó con uno de los dignatarios de la «Paramout» por causas de la referida cinta y sobre la censura que le pudiera venir. Dicen que Mr. Lubitsch soltando el megáfono y con aires de Júpiter tonante le dijo en voz baja: «No puedo creer nada de eso. Además, ni el público ni la censura saben donde reside a última hora lo inmoral de un asunto. Tenga entendido que todos los autores que acuden a las exhibiciones de películas llevan el deliberado propósito de hallar aquéllo que pueda ser inmoral. De lo contrario no acudirían al espectáculo. Si usted analiza detenidamente los hechos, comprueba que hasta la vida misma, hasta el acto del nacimiento, es inmoral».

* * *

Es indudable que John Gilbert el travieso y galante inconsciente (en la vida real, conste), está en su verdadera salsa en «Down Stairs». El argumento es hilarante, atiborrado de cómicas situaciones, en la interpretación de Paul Lukas que hace un tipo de mayordomo estupendo y bien caracterizado. Pero Gilbert con su osadía cínica, parece que revive un episodio de su vida real. Un acierto indudable el de haber captado a estos dos tipos para tal interpretación.

* * *

Pese al costo y a las contrariedades—argumentos muy apreciables en esta actualidad de depresión económica y moral,—la «Paramount ha comenzado ya las escenas preliminares de «Madame Butterfly» con Sylvia Sidney. Ella parece encajar una ideal japonesita con todas las fatales consecuencias de su raza. Pero Gary Cooper... Gary Cooper en su papel de Mr. Pinckerton, enamoradizo marino y medio romántico, nos imaginamos que no saldrá muy airoso con su albo uniforme...

* * *

Si los deseos de Charles R. Rogers tienen éxitos, Marjorie Rambeau volverá a la pantalla. Un productor de Hollywood tiene un emisario en Sebring, Florida, donde se encuentra la ex-célebre actriz y está tratando de asignarla para el principal «role» de «Strictly Personal». Hace algún tiempo, cuando Marjorie contrajo nupcias con Francis Gudger, dijo que se daría por muy satisfecha en la vida si jamás tuviera que recurrir a la pantalla. Pero de esas declaraciones ya hace muchísimos meses y las cosas parecen haber cambiado un poquito.

Marjorie Rambeau

Puede ser que los nubarrones porque ha atravesado en sus pretéritos días de intensos fracasos, sean los bastantes elocuentes para convencerla ahora.

Por una de esas raras coincidencias, Willard Mack, ex-marido de Marjorie es el encargado de hacer la adaptación cinefónica de «Strictly Personal». El original se debe a los mecanógrafos de Wilson Mizner y Robert T. Sherman.

* * *

¿NO SABIA USTED

Que James Cagney después que dejó las aulas del Colegio obtuvo su primer empleo en un periódico de New York como mensajero y que más tarde pasó a una tienda mixta de la misma Ciudad como empaquetador de mercancías?

«FAUSTO». «EL CASERON DE LAS SOMBRAS»

Ha sido un acierto de la empresa de Fausto, presentar la superproducción Universal «El caserón de las sombras» (The old dark house), porque el público, un tanto cansado de las películas dulzonas o de tesis social, necesita de vez en cuando algo que le sacuda los nervios.

«El caserón de las sombras» es una película de duros perfiles, en la que el espectador pasa por todas las emociones sin que el interés decaiga un solo momento.

Los turnos son ahora invariablemente 3.30, 5.30, 7.30 y 9.30, repitiéndose el programa compuesto de noticiero Fox, «Hijastra de cuidado», comedia; «Carnestolendas», cartón y «El caserón de las sombras» con el maravilloso mago de las caras horribles, Bosi Karloff.

Mañana, última exhibición de «El caserón de las sombras».

Los días 14, 15 y 16, estreno de «Labios de mujer», romántica y bella página de amor, con el galán que está escalando el primer puesto, Warner Baxter.

Sábado 17, estreno de «Hogares rotos».

SUSCRIBASE AL Diario de la Marina

GACETILLAS

MONTMARTRE.—Noche de lujo y de alegría.

Transcurren las noches en el lujoso cabaret Montmartre, dentro de la mayor animación y en un ambiente de lujo, de franca alegría y de constantes atracciones. Un magnífico, incomparable «show» integrado por artistas de reputación mundial, tales como la famosa pareja Clarisse and Christian, maravillosos intérpretes de la «Danza Apache», Paquita García, grácil y donosa bailarina española: Margaret and Patrice, que gustan mucho en sus bailes americanos; Areu en su personalísima interpretación de Charlie Chaplin y el grupo de bellísimas y esculturales «girls» que presenta una primorosa revista, plena de visualidad y colorido. Completan los incentivos la pareja de rumbo única, inimitable en su labor. Y dos orquestas que nacen las delicias de los bailadores. Están, pues, justificados los sucesivos lleno de Montmartre, nuestro primer cabaret de lujo.

NEPTUNO.—Una niña de encargo.

En la matinée de 2 a 7.30, en Neptuno: noticiario Metro, la comedia UN PAR DE FOCAS, de Sasu Pits y Thelma Tood. UNA NIÑA DE ENCARGO, producción extraordinaria Metro, por Jean Harlow, y a petición AMOR EN VENTA, de Joan Crawford y Clark Gable. 20 centavos. Por la noche, a las 8 p. m. comedia, a las 8 y 30 AMOR EN VENTA, de Joan Crawford, y a las 9 y 45 p. m. UNA NIÑA DE ENCARGO y la comedia «Un par de focas». 20 cts. toda la función. El miércoles LA LOTERIA INFERNAL y el sábado y domingo LA VENUS RUBIA.

RIALTO.—Marido comprado.

Bárbara Stanwyck como siempre vuelve a conquistar el público en su nueva película MARIDO COMPRADO, también va en el programa EL ULTIMO VUELO, del simpático Richard Barthelmess.

Además una variedad tecnicolor y una comedia en dos partes.

Precios: 20 centavos luneta y preferencia a cualquier hora.

Mañana: Vuelve al cartel MARIDO COMPRADO y COSAS DE LA POLITICA.

Miércoles: VOLUPTUOSIDAD, de Kay Francis y DOS SEGUNDOS, de Edward B. Robinson.

Sábado: UNA NIÑA DE ENCARGO, de Jean Harlow.

RIVIERA.—Una niña de encargo.

En las tandas de las 5.15 y 9.45 se exhibe por última vez la producción Metro, interpretada por Jean Harlow y Chester Morris, que se titula UNA NIÑA DE ENCARGO, revista y variedad. A las 8.15 AMOR SALVAJE por Joan Crawford.

Mañana martes: IGLOO explicada en español y PICAROS Y AMIGOS por Maureen O-Sullivan.

El miércoles y jueves EL ETERNO MAÑANA por Charles Farrell y Marion Nixon.

El viernes VIDAS DESPEDIDAS por Ricardo Cortez y presentación de la orquesta de los hermanos Castro.

El sábado y domingo MUJER VOLUPTUOSA, por Joan Crawford.

REGINA.—Marido comprado.

Dos estrenos hoy en Regina a cual de los dos mejor: MARIDO COMPRADO, bella e interesante película de Bárbara Stanwyck, y EL ULTIMO VUELO, la última película del arrogante actor Richard Barthelmes. Completan el programa una variedad tecnicolor y una comedia en dos partes.

Precios: 10 centavos damas y niños hasta las 7.30 y 20 mayores después.

Mañana: Vuelve al programa MARIDO COMPRADO con COSAS DE LA POLITICA.

Miércoles: VOLUPTUOSIDAD, de Kay Francis y DOS SEGUNDOS, de Edward G. Robinson.

Sábado: UNA NIÑA DE ENCARGO, de Joan Harlow.

ACTUALIDADES.—Cine y variedades.

Hoy lunes se anuncia el debut de los duetistas cubanos MIMI-COLINA, únicos en su género. La reaparición del tanguista GILBERTO DELFINO, ya bien de su dolencia que lo retenía en cama hace días. ISABEL ESPAÑA, la genial bailarina española y MERCERON, saxofonista excéntrico de gran cartel. En la pantalla las cintas tituladas NACIDA PARA AMAR, por C. Bennett y Joe MacCrea. DEVOCION, por Ann Harding. Luneta 10 cts. Tertulia 50 cts. Los miércoles días de Aficionados con premios para los triunfadores.

TRIANON.—El primer año.

En la tanda de las 4: Lois Moran en «Alas quemadas», revista, y «El primer año», por Janet Gaynor y Charles Farrell.

En la tanda de las 8.30: «Alas quemadas».

A las 9.45: Janet Gaynor y Charles Farrell en la magnífica producción «El primer año».

Mañana: Ultimas exhibiciones de «El primer año» y «Lotería infernal».

Miércoles y jueves: «Una niña de encargo», por Jean Harlow y Lewis Stone.

VIVES.—Juventud triunfante.

Dos monumentales películas constituye el regio programa de hoy en este lujoso cine del Vedado. Comienza con Revista de asuntos mundiales. Maravillosa superproducción «Juventud triunfante», de Ramón Novarro, en español. Interesantísima film «Alma libre», por Norma Shearer y Clark Gable. Para mañana martes se está combinando un programa sorprendente, con películas de gran valer.

VERDUN.—Amame esta noche.

Positivimamente, que el éxito mayor de la temporada estaba reservado para las exhibiciones de estos estrenos, pues sus artistas y argumentos son del agrado de los asiduos concurrentes, y ellos han llenado estos días la sala del simpático coliseo de la calle Consulado. Hoy nuevamente, y por última vez, a base de 10 centavos todos a todas horas, se exhibirán la suntuosa producción «Amame esta noche», por Maurice Chevalier y Janette McDonald. Sorprendente film «El eterno mañana», por Charles Farrell y Marion Nixon.

LIRA.—Películas y variedades.

A las 4.30 y 9.45 se presentará un nuevo programa de variedades, en que actuarán los artistas «René Crucet», «Eva del Villar», «Minerva Percy» y «Eva del Villa-Minerva-Percy. En la pantalla, a las 2.30 y 8.30 la grandiosa producción «Voluptuosidad», por Kay Francis y William Powell. Estupenda film «Dos contra el mundo», por Constance Bennett. Mañana día de los aficionados con tres premios a los triunfadores.

UNIVERSAL.—Amame esta noche.

Suntuoso programa ha seleccionado para hoy la empresa de este popular y suntuoso cine, del mejor sonido, con su maravilloso equipo «Western Electric». Función de 1 a 6 y de 6.15 a 11, por sólo 10 cts. Comedia. Ultima superjoya de Maurice Chevalier y Jeanette McDonald en «Amame esta noche». Sorprendente film «Tuya para siempre», de intersante argumento, por Fredic March. El grandioso drama del Oeste «A mano armada», por Edmund Cobb. Mañana «Cosas de la política» y «El último vuelo».

CUBA.—Arsenio Lupín.

Exito grandioso el de ayer en este cine de la calle Suárez, con el estreno de la sublime cinta «Arsenio Lupín» por los hermanos Barrymore, volviendo a exhibirse hoy en las tandas de las 4 y 8.15, precedida en todos los turnos de la preciosa cinta «La espada errante», de Ramón Novarro y Dorothy Jordan. Graciosísima comedia en dos partes y una revista. Tarde 10 cts. Noche caballeros 15 y damas y niños 10. Mañana «El eterno mañana». Miércoles beneficio de los empleados con un regio programa.

WILSON.—El tigre del Mar Negro.

Gran temporada invernal y función corrida. Tandas de 2 a 7 y de 8.30 a 11.30, a todas horas 10 cts. En matinée, Revista, la Variedad «Melodías de las montañas», el cartón «Un marino tenorio», la superproducción «El tigre del Mar Negro», por Mirian Hopkins y George Bancroft. Sensacional film «Deshonrada», por Marlene Dietrich y Víctor McLaglen. A las 5.15 Revista, Variedad, Cartón y «El tigre del Mar Negro». Mañana «Cautiva de su pasión» y «El rey vagabundo».

OLIMPIC.—La lotería infernal.

Suntuoso programa lleno del mayor interés se exhibe hoy en este confortable cine del Vedado, del mejor sonido y ventilación. Tandas de 5.15 y 9.30, Comedia. La portentosa superjoya «La lotería infernal», de gran lujo, por Elissa Landi y Víctor McLaglen. A las 8.15 la graciosísima producción «Conducta desordenada», por Sally Eilers y Spencer Tracy. Mañana «El eterno mañana» y «Mi último amor».

BERNDES.—El pasado acusa.

Interesantes producciones exhibe este popular y acreditado teatro de Marianao, el preferido por sus buenas proyecciones y sonido perfecto. Tandas de 5.15 y 8.30. Comenzando con linda comedia y revista de asuntos mundiales. Sorprendente joya «El pasado acusa», por Carlos Villaria, en español. Sublime e interesante superproducción «La tierra de la discordia», por Buck Jones y Johny Wayne, toda acción y emoción. Mañana «El médico asesinó».

INGLATERRA.—El eterno mañana.

Gran función invernal y precios populares. Tanda de 2 a 11.30, todos a 10 cts. En matinée y noche, Revista, las variedades «Raquel Meller» y «Royal Hawaijan». La regia joya «Siempre Adiós», por Elisa Landi y Lewis Stone. Maravillosa cinta «El eterno mañana», por Charles Farrell y Marion Nixon. A las 5, las variedades «Siempre adiós» y «El eterno mañana». Mañana «Voluptuosidad». La próxima semana «La venus rubia» y «Cinemanía».

MAXIM.—Gongorila.

Presenta hoy en su función corrida desde las 9.30 un soberbio programa. El reestreno de la super joya de la Fox, CONGORILA, cuyo argumento se desarrolla en el corazón de las selvas africanas; la reprise de la soberbia producción AMARGO IDILIO interpretada principalmente por Charles Farrell y Magge Evans. También se exhibe una revista.

M.E.C.D. 2016

¿Dolor de cabeza?...

¡CAFIASPIRINA!
alivio instantáneo

Información Telegráfica DEL INTERIOR DE LA ISLA

POR NUESTROS CORRESPONSALES

Habana

Reunión

GUINES, diciembre 11 de 1932.—Un crecido número de miembros de la Unión de Vaqueros, representando distintos términos, acaban de celebrar una asamblea en el hotel Esquina de Tejas, tomando entre otros acuerdos el de donar cada uno el valor del artículo expedido en un mes con destino a la terminación de los trabajos en la planta propiedad de la Unión, que cuenta más de mil setecientos asociados. Presidió representando el doctor José Manuel Cortina, asesor del gremio.

SUAREZ, Corresponsal.

Santa Clara

La inauguración de la Hora Radio Escolar en la ciudad de Cienfuegos

CIENFUEGOS, diciembre 11. Por la vía aérea arribó ayer a esta ciudad por la mañana el subsecretario de Instrucción Pública Dr. Romero Viamontes, acompañado de su distinguida esposa, la señora Amelia Anglada, el Secretario de la Junta de Educación de la Habana, señor Valdés de la Paz, doctora Consuelo Machado, Inspectora Escolar y Ernesto López Oliveros, Enviado Especial de «Información», siendo recibidos en el aeropuerto Silva, por el Superintendente Provincial de Escuelas doctor González de la Cuesta, el Inspector del Distrito local doctor Francisco G. Cuesta y los sub-inspectores Guzmán y Alcaíne, y numerosos maestros; vienen a inaugurar la hora radio-escolar en esta Ciudad.

Los visitantes se dirigieron primeramente a la Escuela Primaria Superior de Niñas, sita en Argüelles 132, donde les dió la bienvenida en nombre del Profesorado el doctor José G. Cuesta, Superintendente Provincial, contestándole los señores Romero y Valdés de la Paz.

Después giraron una visita al local de la Escuela, mereciendo sus alabanzas las autoridades escolares locales. En honor de los visitantes se desarrolló por las alumnas un programa lírico-musical. Tanto el Sub Secretario como el Director de la Hora Radio-Escolar explicaron el objeto de la visita y los beneficios que reporta la adaptación del radio a la enseñanza en las escuelas, recibiendo elogios la Directora de la Escuela Primaria Srta. Rafaela Avello y el profesorado de la misma. Finalmente se sirvió un espléndido buffet.

Al mediodía el Sub-Secretario y su comitiva asistieron como invitados de honor al Club Rotario y por la tarde se reunieron en el local de la Escuela Primaria Superior los niños, bajo la dirección del doctor Manuel Hernández, celebrándose un amplio cambio de impresiones del Magisterio cienfueguero, hablando los señores Romero y Valdés de la Paz; también mereció elogios la organización perfecta de la Escuela de Varones.

A las seis de la tarde quedó inaugurada la hora radio-escolar, desde la Estación CMHL, establecida en el Hotel San Carlos, desarrollándose escogido programa: la apertura estuvo a cargo de Bebo Alvarez, y dió la bienvenida y presentó al sub-secretario de Instrucción Pública el Inspector González Cuesta, el doctor Romero saludó al pueblo y exhortó al Magisterio y a los alumnos de las Escuelas Públicas para que apreciaran la conveniencia del radio como medio de mayor divulgación de la enseñanza. Le siguió Oswaldo Valdés de la Paz quien nos ilustró sobre la conveniencia de la adopción de las clases por el radio y los medios de implantar en la Secretaría el sistema para obtener los aparatos.

Después hablaron el Superintendente Provincial, la señora Amalia Anglada de Romero, la doctora Machado, López Oliveros, Valdés de la Paz, quien dió lectura a un telegrama de Ramón Crusellas adhiriéndose al acto, Gerardo Ortega, representante de Colgate y Palmo Olive en ésta, la doctora Juana Isabel García, Profesora de la Escuela Primaria de Niñas, la doctora Gisela García, designada Directora del radio escolar en Cienfuego y el periodista local señor Sales saludó a los visitantes. Seguidamente se desarrollaron números de poesías y canto, música, por los alumnos de las Escuelas.

Dos horas duró el acto, obteniéndose resonante éxito. Finalmente el Alcalde doctor Aragonés, ofreció en el Hotel San Carlos al Sub-Secretario y a su comitiva un banquete, al que asistieron representaciones de la Ciudad.

Los visitantes retornaron en el tren directo a la capital llevándose gratísimas impresiones del viaje.

Obdulio A. García
Corresponsal.

El segundo reajuste en el personal del Acueducto de Santa Clara

SANTA CLARA, diciembre 11.—Ayer dióseles a conocer a los empleados de Obras Públicas de ésta, el segundo reajuste de ese Departamento. Han quedado cesantes veintidós empleados, pertenecientes a la Sección del Acueducto de Santa Clara, que con los veinte que fueron despedidos de las oficinas correspondientes a la Jefatura de Obras Públicas de esta ciudad, aumentan la penuria de otras tantas familias.

Armando Machado.

LOS OMNIBUS «CUBA» HAN RECURRIDO CONTRA LOS «OMNIBUS DE LA HABANA»

Por reciente disposición del alcalde jefe del Distrito Central, ha sido autorizada la empresa Omnibus de La Habana, para establecer una nueva ruta al Vedado, por la calle de Línea. Contra esa autorización ha recurrido la empresa Cuba, alegando que con anterioridad tiene en funcionamiento una ruta similar a la concedida a Omnibus de la Habana, lo cual constituye un motivo de competencia injusta.

El alcalde tiene a estudio el recurso de referencia; pero los funcionarios del departamento de Gobernación del Distrito Central aseguran que el nuevo itinerario concedido a Omnibus de la Habana, no es exactamente igual al que desde hace tiempo tiene la Cuba por la calle de Línea.

Viajeros de los Omnibus

Omnibus de Camagüey

Salidas diarias frente a hotel Saratoga. (Prado y Dragones)

A las 5 de la mañana.—Pullman Mack Nro. 6.—Van en este rápido coche para el interior, entre otros la señorita María Fontanills que se dirige a Camagüey y para la misma ciudad el señor Cecilio Finlay y el doctor Francisco Guillen, este último de regreso. Van también los señores Estanislao E. Díaz a Santa Clara; Perfecto Rodríguez a Placetas; Luis García a Santiago de Cuba; Juan Pablo González a Holguín; el doctor Castro hasta Ciego de Avila; de regreso a Bayamo el señor Enrique Guerra y el popular político de Rancho Veloz señor Augusto Sarabia para dicho lugar.

Una hora después, o séase a las 6 a. m., se puso a disposición de un selecto grupo de damas y caballeros de la Asociación Canaria, el Pullman número 2, que partió en dirección al simpático pueblo de Cabaiguán.

Turno de las 7.30 a. m.—Pullman Mack Nro. 12.—Tomaron boletos de pasaje en este hermoso y confortable coche: el coronel, ex senador Rogendo Collazo y su distinguida esposa que se dirigen hasta Ciego de Avila; a Camagüey el señor Arturo Márquez y a la misma ciudad la culta y distinguida señorita Mendiola, donde le esperan familiares. De regreso a Yaguajay, el alcalde de dicho pueblo; la respetable señora Virtudes Pereda y su hija María hasta el Perico; el señor Primo Calafarre Gispert y su bella hija Mercedes de regreso a Camagüey; el joven Alejo Pérez hasta Santa Clara y el señor Mario Fernández Martínez a Florida.

A las 12.30 p. m.—Coche Pullman número 11.—Hasta la ciudad de Santa Clara van en este turno el señor Carranza, señorita Dorinda Cabadas y el señor Casañas. Regresa para Bayamo el señor Manuel Millares y hasta Perico la señorita Julia Peláez.

Llame siempre al M-1715 para reservarle su asiento.

GANGA
COMPRE ESTA RESIDENCIA

Construida en la amplia calle Doce entre las Avenidas Primera y Segunda del Reparto Ampliación de Almendares, a la acera de la brisa; con escalinata de entrada, porch para bajada de automóviles, jardín, portal, hall central, sala, comedor, tres habitaciones, baño intercalado de lujo completo, pantry, cocina, cuarto y servicios para criados, y en cuerpo aparte garage, cuarto y servicios para chauffeur, lavadero cubierto, jardín, patio y pasillos laterales.

De entrada $1.500-00
y el resto con facilidades de pago

Ingeniero -- Cristóbal Díaz
O-REILLY 40, esquina a AGUIAR — Teléf.: M-7058

VIBOREÑAS

EN UNA ELEGANTE MANSION

En «Villa María», la elegante residencia de mis buenos amigos los distinguidos esposos, la bondadosa dama María Alvarado de García y el arquitecto señor Gregorio García, el invariable amigo, siempre tan afable, se efectuó en la tarde del sábado un recibo, en honor de su hermosa heredera la gentilísima señorita Lolita, la soberana Lolita por su arrogante belleza, por su exquisito trato, y por su sonrisa tan sugestiva, que en inolvidable certamen le dió el título que yo nunca dejo de dedicarle.

María y Gregorio ofrecieron su recibo a sus relaciones sociales, para recibir de ellas las felicitaciones y demostraciones de afecto que habían de dedicarles con motivo del compromiso amoroso de Lolita con el estimado amigo muy caballeroso, Eusebio Palacio y de Laguardia, que en «Sol del Canadá» ocupa un merecido puesto, por su inteligencia y laboriosidad, contando con la estimación y el afecto de sus jefes y compañeros.

Yo no podía faltar a ese recibo, dada mi antigua amistad con María y Gregorio, y la sincera admiración que profeso a Lolita, deseando felicitarla personalmente con su muy afortunado prometido, como lo hice expresivamente, haciéndole constar que había realizado el más hermoso y sentimental «seguro», el de la su felicidad, al adquirir la mano de Lolita.

Y «Villa María», que de ningun decorado necesita, aparecía convertida en un bello jardín, con los numerosos cestos de delicadas flores que con afectuosos saludos recibió Lolita, siendo ella la más preciada flor, que con un elegante traje, que aumentaba su soberana belleza, recibía sonriente y feliz las constantes felicitaciones de familiares y amigos, que compartía con su dichosísimo prometido el joven Palacio y de Laguardia.

Cuando llegué a «Villa María» reinaba en ese dichoso hogar la mayor animación y alegría, pues numerosas parejas estaban entregadas a las delicias de un candencioso son, cuya letra se decía muy bajito... en un grupo de jóvenes por sus años,, y jóvenes... por su carácter...

Tuve el gusto de saludar a numerosas damas, bellas amiguitas y cumplidos amigos, y entre estos al siempre consecuente «confrere» Victor Manuel Sánchez Toledo, el atildado cronista, al que grande y muy sincero afecto profeso.

Con él, a los pocos momentos empecé a realizar la «ingrata labor» de anotar sus nombres, viendo a Lolita incansable en sus atenciones con todas y todos, a los que obsequiaba personalmente con ricos «bocaditos» y exquisito ponche .

Con mi bondadosa amiga María permanecían las siguientes damas:

La distinguida señora Corina del Corral de Matheu, con cuyo esposo mi buen amigo el doctor Emilio Matheu fuí durante muchos años Canciller de la República de Costa Rica, siendo él el Cónsul general. Y fué, como siempre, muy interesante mi charla con Corina, en cuyos labios siempre hay una frase de halago, de sincera celebración, demostrando su carácter tan bondadoso.

Otra dama de toda mi estimación, Tomasita Herrera viuda de Raola, con la que de igual modo charlé, refiriéndonos a la Sociedad «Areca» de la que es gran entusiasta.

Y entre otras señoras:

Mercedes Márquez de Romay, Alicia Gómez de Canavaciolo, Aurora Giberga de Castañedo, Angela Rodríguez de Hernández, Nena Areces de Toledo, Nena García de Marató, Carmen García de Gutiérrez, Irmina Cruz de García, Librada de la Vega de Fernández, María Teresa A. de Hernández, Nena Torres de Sánchez, Charo Marino de Fernández, Josefina Mariño de Gaunaurd, Nieves Argomedo de Torres, América Castillo de Iglesias, Teresa Riveiro de Porto, María Márquez de Romay, Bercides Loyola de Quintana.

La joven, muy bella y elegante señora Adolfina Fernández, esposa del querido amigo Oscar Grave de Peralta.

También muy numerosas eran las señoritas, lindas figulinas, entre las que permanecían algunas que desde hacía tiempo no tenía el gusto de ver y saludar.

Mencionaré preferentemente a tres rubias, a cual más admirable.

Rosita Añón, Angela Amelia Landín y Carmita Quintana, bellísima trilogía, en la que se admiran con sus delicadas bellezas, su exquisita elegancia, su gracia inimitable y sus deliciosas sonrisas, que alegran siempre sus lindísimos rostros.

Ofelia Raola, la sugestiva trigueñita y admirable recitadora.

Libradita Fernández, la hermosa amiguita, que ya ha hecho las «paces» conmigo...

Angelina Canavaciolo, Esther Quintana, Hortensia Grave de Peralta, Margarita y Alicia Torres, María Luisa Reta, María y Marcela Gutiérrez, Ana Soriano, Carmita y Elena Iglesias, Elena Ateca.

Tres bellas amiguitas, que merecen siempre todos mis elogios, Nena Lomas, Talalia Romay y Gracielita Gálvez Aluija.

Julia y Felicitas Estrada, Teresita y Emelina Gibert.

La hermosa señorita Magdalena Porto.

Y María Gutiérrez, de cuya próxima boda dispóngome a dar cuenta, siendo su afortunado prometido el estimado joven Ignacio Alsina.

Y con toda mi predilección mencionaré a mi linda y hermosa amiguita Margot Matheu, prometida del apreciable amigo doctor Pascual Díaz Martínez.

Entre los caballeros tuve el gusto de saludar a:

Los ñerose León de Dios, Mr. H. A. Chisholm, Fernando Boada, doctor Pascual Díaz Martínez, Blas Canavaciolo, J. M. Quintana, Oscar Grave de Peralta, Agustín Morató, Arturo Gaunaudr, doctor Vicante Fernández de la Vega, y otros estimados amigos, que también fueron a cumplimentar a la lindísima festejada Lolita.

Los amables esposos Alvarado-García, demostrándome siempre su afecto, hiciéronme pasar al comedor, junto con Víctor Manuel y un grupo de sus más íntimas, y allí pude ver más flores aún, y una gran mesa bellamente decorada con guirnaldas que desde la lámpara pendían.

De nuevo allí fuí obsequiado, y esta vez por el amigo Eusebio, el feliz novio, que con todos deseaba compartir su felicidad y todos brindamos porque el que a tantos supo «asegurar su vida», sabrá él «asegurar», dada su acertadísima elección, por toda la vida su felicidad y el de su hogar, en el que será la soberana amorosa y tierna su elegida Lolita García Alvarado.

Después de las ocho de la noche, con la satisfacción de un deber cumplido, retiréme de ese dichoso hogar de «Villa María», en el que el pequeño dios vendado, esta vez y merecidamente, hase complacido en llevar nuevos rayitos de sol señalando su nuevo triunfo, dando comienzo un nuevo idilio, que pronto, tendrá la más hermosa confirmación.

Y porque así sea, una vez más formulo mis afectuosísimos votos a Lolita y Eusebio, cuyos nombres siempre irán unidos por el imperioso mandato de sus corazones.

Urbano del Castillo.

Post-Viborenas.—Me veo obligado a dejar para mañana las notas ofrecidas para hoy.

U. del C.

ULTIMOS DIAS DE TRIANON

Terminará muy pronto la LIQUIDACION de esta gran Peletería. Por una insignificancia compra usted allí magníficos zapatos desde $1.00 en adelante los modelos de Señoras y desde $0.40 cts. los de niños.
LAS SEÑORAS Y SEÑORITAS QUE CALCEN LOS Nos. 1 y EL 1½ en tacón alto, mediano o chato encontrarán los más variados modelos a precios increíbles.
Es cosa definitiva salir de nuestros zapatos con prontitud.
TRIANON
Está situado en la calle Neptuno esquina a San Nicolás.
HERMANOS ALVAREZ — TELEFONO: A-7004

Crónica Habanera

(Viene de la Página CINCO)

EN SUS DIAS

Saludamos a la bella señorita Lupe Zuñiga que en la festividad del día celebra su santo.

La señorita Zuñiga ofrecerá esta tarde un «bridge party» en la residencia de sus padres el doctor Gonzalo Zuñiga, Presidente de la Compañía Federal de Seguros y su esposa la distinguida señora Isabel Reyes

SANTOS DE HOY: NUESTRA SEÑORA DE GUADALUPE

Saludamos a las señoras siguientes:

Guadalupe Villamil, esposa del señor Secundino Baños.

Guadalupe Azofra de Gutiérrez.

Una joven señora de nuestra sociedad, Chona Martínez de Goizueta, quien se encuentra bajo el dolor de la pérdida de su padre, quien fué nuestro querido amigo Eloy Martínez.

Guadalupe López y Guadalupe Gómez Alday.

Saludamos también a la gentil señorita Olga Jiménez Menocal, que en la fecha del día celebra su cumpleaños.

VIAJEROS DISTINGUIDOS

Hoy por la tarde llegará a nuestra capital a bordo del vapor «Calamares», la señora María Teresa Romero viuda de Moreno.

La distinguida viajera, que desde hace varios meses se encontraba residiendo en el extranjero, se instalará a su llegada, en la residencia de su hija la señora Teté Moreno de Falcón.

FIESTA INFANTIL

La simpática y graciosa Conchita Nodarse, hija de los esposos Orencio Nodarse y Estela Alonso, matrimonio muy querido en la sociedad habanera, obsequió ayer con un almuerzo seguido de una fiesta a sus amiguitas.

Este se celebró en la finca «Conchita» hermosa posesión del matrimonio Nodarse en la Coronela y fué motivada por el santo de la simpática niña acaecido el jueves pasado.

La mesa se situó junto al río que cruza por el fondo de la finca, entre las bellísimas cañas bravas que sombrean un delicioso rincón.

Reinó la alegría infantil, las risas y los juegos. Además se rifaron juguetes entre los niños.

Damos los nombres de las niñas que asistieron y publicamos una fotografía tomada en la fiesta donde aparecen en un grupo.

Elena Recalt; Charito Sabatés; Olga Sterling; Irene Pagliari; Peggy Echevarría; Maricusa Juncadella; Josefina Díaz; Beba, Elena y Margarita Suárez; Charo y Lolita Gutiérrez; Olga Alvarado; Olga Seigle; Beba Ortiz; Paulet Mendoza; Carmelina López; Katrín García Gómez; Graciella Estevez; Silvia y Evy Valdés Rodríguez; Kitty Brown; Elena Arellano; Mercedes Soto; Estela Vidaurría; Bibí y Julia Aspuro; Conchita Nodarse; María Luisa; Elvira; Leonor Leal y Josefina Juncadella.

Café
de DESAYUNO
en el ALMUERZO
de MERIENDA
en la COMIDA,
¡¡A TODAS HORAS!!
Pero siempre CAFE SIN RIVAL
LA FLOR DE TIBES S.A
REINA 37 • TELEFONOS A-3820 / M-7623

ESTABLECIDA EN 1905
CAPITAL PAGADO $500.000.
THE TRUST COMPANY OF CUBA
ALBACEAS-SINDICOS-ADMINISTRADORES
Cajas de Seguridad — Valores en Custodia
Departamento de Bienes — Departamento de Seguros
Tendremos mucho gusto en explicarle nuestro servicio en detalle, por carta o personalmente.
OBISPO 53 HABANA TEL. M-6917

VENTA ELIMINADORA
OBJETOS DE ARTE
LAMPARAS, CUBIERTOS, VAJILLAS, ADORNOS — 50% de VERDADERA REBAJA — TAPICES, CUADROS, RELOJES, Etc., Etc.
Dic. 5 QUINCE DIAS Sin Prórroga Dic. 20
CASA VERSALLES NEPTUNO 24
FRENTE AL TEATRO ENCANTO

HOY 7.15 P. M.
Trovadores IPANA
y el GRAN CONCURSO
con premios de $10. á $50,000
todos los días de programa
Lunes, Miércoles y Viernes
Sintonice la ESTACION CMAF 680 Kilociclos

LA FUNCION DE AYER EN EL AUDITORIUM

Ayer tarde se verificó en el Auditorium la gran función organizada por el Comité Central de Señoras, auxiliar del Comité Nacional Pro-Damnificados del Ciclón, con el concurso de la Sociedad Pro-Arte Musical, que brindó graciosamente el teatro y la labor artística de sus cuadros de declamación y de guitarra.

También la señora Sofía Barreras de Montalvo y la señorita Rosita Chanivecky se brindaron a tomar parte en aquel magnífico festival cuyos productos irán a engrosar los fondos que se destinan a los damnificados del terrible huracán que azotó la región camagüeyana.

En su doble aspecto artístico y social, la función de ayer resultó brillantísima.

La señora Ofelia Rodríguez de Herrera, la caritativa dama que con tanto entusiasmo como acierto preside el Comité Central de Señoras, quiso premiar la labor desinteresada de las señoras y señoritas que tomaron parte obsequiándolas con lindísimos ramos de flores—dalias, gladiolos, crisantemos, nardos, etc.—que en su belleza y exquisitez dejaban adivinar su procedencia de «El Clavel», el gran jardín nacional de los hermanos Armand.

Eran ellas Elena de Arcos, Sofía Barreras de Montalvo, Leopoldina de la Campa, Lolina Cibrián, María López, Margot Flores, Georgina Alcover, Alicia Martínez, María Teresa Suárez, Eugenia Noguerol, Gloria Cervera, Margot Paniagua, Estrella González, Rosita Chanivecky y Judith Deini.

También la señora del general Herrera obsequió con preciosos «corsages» de «El Clavel», a las señoritas de Pro-Arte que amablemente se prestaron a servir de taquilleras, acomodadoras, porteras, etc, y que eran Oria Albarrán Varela, Carmita Cibrián, Cuquita Martínez, Josefina Florit, Matilde Dorrbecker, Generosa Núñez, Vivi Montero, Margarita García Rayneri, Zaida Gómez y Ofelia Valverde.

BAUTIZO

El pasado miércoles en la residencia campestre del señor José R. Villalón, ex senador de la República, y de su esposa la señora María Wilson, en El Cano, se celebró el bautizo de su nieto Leonardo, hijo del joven matrimonio José Ramón Villalón, y de Elodia Sorzano.

Dicha ceremonia, que tuvo efecto ante un altar levantado en la sala de la finca, fué apadrinada por los tíos del niño el doctor Bebo Hernández Rivera y su bella esposa Margarita Sorzano.

Un grupo de familiares asistió al acto, que se celebró en la más absoluta intimidad.

SOCIEDAD PRO ARTE MUSICAL

Esta tarde a las cinco y media se celebrará en el teatro Auditorium el primer concierto del cuarteto de laudes Aguilar, para los socios de Pro Arte Musical.

He aquí el programa:

Laudin, Ezequiel Aguilar.
Laudete, Pepe Aguilar.
Laud, Elisa Aguilar.
Laudon, Paco Aguilar.

Programa:

1.—Alemana. W. Croft.
Rondó. F. Couperin.
Andante. F. J. Haydn.
Sonata. Mateo Albéniz-Nin.

2.—Suite en Si menor, No. 2. J. S. Bach.
Fuga. Zarabanda. Polonesa. Badinerie.

3.—Serenata (K. V. 525). W. A. Mozart.
Marcha. Romanza. Minué. Rondó.

Edel FARRES

MAGNESIA SARRÁ
Sabrosa-Espumante-Anti-Acida
Inmediatamente alivia:
Jaquecas. Mareos. Acedías.
ASEGURE UN DIA FELIZ
Todas las mañanas tome una cucharada.
DROGUERIA SARRÁ
LA MAYOR

POROS CERRADOS
impedidos si la piel está bien limpiada con un jabon no-irritante. Millare usar solamente el
Resinol

Un Capitán Experto inspira Confianza

Sp 3-32

Durante los últimos sesenta años The Royal Bank of Canada se ha medido con situaciones de todas clases, incluyendo guerras, malas cosechas, alzas vertiginosas y pánicos; y siempre ha salido de cada experiencia con mayor solidez. En mar borrascoso todos confían en el capitán que ha pasado muchas borrascas.

Modesto en sus comienzos, el Banco se ha desarrollado en firme hasta alcanzar su actual posición entre los doce grandes bancos del mundo. Con sus 881 sucursales abarca todo el Dominio del Canadá y contribuye a su desenvolvimiento comercial en numerosos países extranjeros.

The Royal Bank of Canada
Capital y Reservas $74,155,106 — Activo Total más de $750,000,000

F.C.D. 2016

Al primer estornudo
Aplíquese VICKS VAPORUB
OBRA DE 2 MODOS A LA VEZ

Compañía Comercial del Este

AVISO

Se cita a los señores Accionistas de la sociedad anónima "Compañía Comercial del Este" para la Junta Ordinaria de Accionistas de dicha Compañía que se celebrará en la ciudad de la Habana, casa calle de Amargura número 23, a las diez de la mañana del día 29 de diciembre de 1932.

Habana, 10 de diciembre, 1932.

COMPAÑIA COMERCIAL DEL ESTE
Julio Batista
Secretario

LOS ACTOS DE LAS DAMAS EN P. CONCEPCION

Brillante la inauguración de Cultura Física y solemne la misa en la iglesia del Carmen

Y como anunciamos oportunamente se celebraron los dos actos de alta significación en la noble mutualidad cobijada bajo los cristianos auspicios de Nuestra Señora la Virgen Purísima de la Concepción cuyo nombre es hogar y bandera donde se acogen y amparan las damas, los niños ayer y hoy también los hombres.

Se fundó en hora de acierto. Abrió las puertas de su blanco palacete allá en la esquina de Infanta y Carlos III y su excelente Sanatorio allá en Marianao. Y desde entonces acá en el Sanatorio y en el palacete se advierte un jubileo de dolientes propio de Catedral; a los dos lugares llegan los ejércitos del dolor sufriendo; pero esperanzados en la vuelta a la vida de los sanos, los fuertes y los alegres.

Para celebrar tanto acierto y tanto triunfo y festejar a su santa Patrona La Purísima, se organizaron dos fiestas que resultaron brillantes. La primera consistió en el acto inaugural del Centro de Cultura Física, de la Asociación de Damas Purísima Concepción, centro que ocupa un espléndido local apropiado en la calle tercera de Baños, del pintoresco Vedado, entre la Tercera y la Quinta, lugar que ofrece a sus asociados el Comité Directiva siguiendo el antiguo proverbio de «Mens sana in corpore sano», haciendo bueno aquello de que para mantener la paz lo mejor es estar armado hasta los dientes; ya que en la vida el fuerte, el sano, el vigoroso, vence y domina todas las asechanzas que nos rodean poniendo en peligro la salud.

Al acto, que fué brillante y elegante, concurrieron las señoras de Diana, de Perdomo, Elena Gutiérrez de López, Fernández de Grey, Rosario Fernández, Catalina Palmer, Raquel Pérez de Segurola, Amparo Gómez de la Maza, Ana María Pajares, Sra. Martín de Santos, Angela Salcedo, Sra. de Barrios y Conchita Ortiz de Molina y algunas más.

Señoritas: Nena Gutiérrez, Isabel y Ana Rosa Milá, Florinda Fernández, Josefina Cueto, Berta Mendieta, Carmen Vidal, Elena y Eva Sastre, Dolores González y otras.

Presidieron, el Presidente, señor Manuel González Alvarez, el Profesor Sr. Aramís del Pino y la Profesora Mercedes Manzzini, que quedarán presidiendo este Centro; nueva adquisición de la Asociación de Damas La Purísima, siempre atenta al mejor servicio, no sólo en cuanto a la asistencia médica, sino a todo cuanto sea adelanto, progreso y bienestar de la mujer. Y los días de clase serán los lunes, miércoles y viernes.

Terminado el acto inaugural la concurrencia fué obsequiada con finos estuches de bombones.

Continuando los festejos en honor y gracia de la Patrona de la Asociación ayer por la mañana se celebró una solemne misa cantada en la iglesia de Nuestra Señora del Carmen, en la que ofició el Padre Teodosio, de los Carmelitas; misa que cantaron magistralmente los niños del Coro de la Catequesis; fiesta cristiana y religiosa que tuvo su hora emocional en las palabras elocuentes de P. Teodosio, que hizo un brillante panegírico de la Purísima Concepción, Patrona de la sociedad y que terminó haciendo un elocuente elogio de la fe en Dios de las damas que a ella pertenecían. El admirable predicador fué muy felicitado por su admirable oración.

Sobre el altar la imagen graciosa y bendita de la Purísima y frente al altar, las damas de la Asociación llenando totalmente el hermoso templo.

Presidieron tan solemne acto el Presidente, don Manuel González Alvarez; el Director Dr. Felipe Mencía; el Administrador, Gaspar Diana y el señor Manuel García, Jefe de Propaganda y el Dr. Othon Madariaga, con todos los de la Junta Directiva.

BAILE «LAS UVAS» EN LA ASOCIACION DE DEPENDIENTES

Nos los anuncia Ricardo Villalonga, el intrépido Presidente de la Sección de Recreo, que se propone dar remate a las fiestas por él organizadas durante el presente año con una despedida que afirme sus grandes condiciones de organizador.

El baile de las uvas, tradicional, invariable, se efectuará el 31 de Diciembre; día último del año.

Este baile tiene sus encantos propios y su razón de fiesta especial. Es el baile último de toda una temporada; con el que se espera al mismo tiempo y se da bienvenida al año que nace en 1 de Enero.

El conjunto de orquestas contratado es admirable. Como siempre en Dependientes. Y los preparativos de todo orden alcanzan también rango de cosa principal y excelente.

HABANERAS

LA MODA ACTUAL

LA SILUETA MODERNA

En una reunión donde abunde la mujer elegante, es donde se nota la nueva silueta que favorece tanto a la moda, dándole ese aire de gracia y de esbeltez juvenil que le prestan los trajes ceñidos.

En reciente crónica recibida del centro de la moda, me hablan de las faldas que cada día se ven más ajustadas, hasta las rodillas, ensanchándose en la parte inferior, para darle movimiento al caminar, aunque algunos **coutouriers** las hacen abiertas bajo un pliegue.

Esta nueva silueta requiere una faja especial que solamente puede adquirirse a la medida, acompañada de un ajustador de forma moderna.

Mademoiselle Olivier en su elegante casa de Prado 96, tiene el nuevo modelo de faja traído por ella de París y que ha tenido gran aceptación entre las elegantes. Son las que usan los maniquíes de **Patou** cuando presentan sus colecciones, así que tienen la forma que requieren los nuevos trajes.

La faja no se debe elegir al azar, pues su forma puede resultarnos incómoda, prefiriéndose las que se hacen a medida, que sostienen el cuerpo sin comprimirlo y de este modo, además de lucir elegante, se reforma cualquier defecto que se tenga, ofreciendo esa apariencia de juventud en los contornos finos y suaves que se admiran en los nuevos trajes.

TARDES DE BRIDGE

Estas tertulias resultan extraordinariamente simpáticas cuando se efectúan después de los **lunchs**, o simplemente por las tardes.

En ellas se charla un rato, se come un poco y se pasa el tiempo deliciosamente sin las molestias de las fiestas de etiqueta.

Realmente la tertulia acompañada del atractivo del juego de cartas forma un estímulo ideal para las propias actividades sociales. Un buen juego de **bridge** contribuirá más a cimentar la buena reputación de una ama de casa que una sección de comidas suculentas.

Pero para formar esas agradables reuniones debemos tener mucho tacto al escoger a las personas, que se traten todas con franqueza y que sean de la misma educación, para que no haya rozamientos que proporcionen disgustos ni molestias.

NOTAS DE PARIS

Me dicen también que vuelven a estar de última moda las antiguas telas como el **raso**, el **crepé romain y el crepé marrocaín.**

Todas las grandes casas hacen alguna versión en esta clase de tela y se espera que privará en la primavera próxima. Otra tela que está en gran furor es el tafetán que se presta tanto para los trajes de moda.

A veces un traje de tafetán acompañado de raso asume ese aire moderno formando una superficie **cloqué** que tanto éxito ha tenido esta temporada.

Las telas rizadas que han salido ahora son más prácticas porque tienen doble tejido, o sea por el derecho el rizo y al revés el tejido al hilo, que no da lugar a que pierda su forma.

Ya, según adelanta la estación, se ven menos trajes de noche con mangas, como al principio se vieron, y los modistos vuelven al escote alto por delante sujetando la espalda con tiras cruzadas, dejándola descubierta.

Los lazos grandes de tela **souple** se ven en los trajes por detrás de la cintura, amarrando las blusas por delante, en las pieles, en los abrigos, en las capas, en todas partes se colocan y a veces es el único detalle que adorna un vestido de noche.

LA HABILIDAD DE ESCOGER UN REGALO

Pocas personas tienen la habilidad de saber lo que se ha de regalar, pues en realidad saber aquello que nos gustaría tener, más que una habilidad, es un arte.

Existen reglas muy útiles que podemos aprovechar, así que con ellas, un poco de sentido común y un sincero deseo de agradar, obtendremos resultados tan halagüeños que acertaremos con el gusto de cada cual.

Hay dos clases de regalos: los que se hacen por deber y los que se hacen por placer. Cuando nos hacen un obsequio el día del santo, tenemos que corresponder con otro, ese es el deber, pero cuando se acercan las Navidades pensamos en aquellas personas que queremos obsequiar y lo mejor que haremos es ir al **Moderno Cubano** que está unido a la **Casa Potín**, de O'Reilly 37, y escogemos entre los estuches finos de dulces acabados de llegar, o los cestos de frescas frutas, para enviar un presente fino y de gusto **a la persona** que deseamos complacer.

TIERRAS INCULTAS

Tierras incultas que aguardáis la mano
tenaz y fervorosa del labriego
que adune al óleo bautismal del riego
la formidable pequeñez del grano;
sois como el hondo corazón humano
que, náufrago en un cruel desasosiego,
espera y clama, con augusto ruego,
la afinidad de un corazón hermano.
Mas, no desesperéis; vendrá la aurora
para ambos, cuando vuelva a la creadora
madre el precito con la fe que exalta,
y en su filial piedad el hombre encuentre
en vuestro blando y removido vientre
todo el calor que en sus iguales falta.

Domingo A. Robalto.

MENU DEL DIA

Almuerzo:
Daiquiri cocktail.
Melón Rocío de Miel.
Huevos a la malagueña.
Tamal en cazuela con pollo.
Costillitas de cordero grillé.
Ensalada de tomates.
Huevos reales.

Comida:
Grape fruit.
Crema de tomates.
Empanaditas de pescado.
Pierna de carnero fría.
Puré de papas.
Ensalada de frutas.
Higos frescos con crema.

RECETAS

Gelatina de fresa.

Se pasa por un tamiz una libra de fresas añadiéndole cuatro cucharaditas de azúcar. Se coloca en una paileta y se cocina a fuego lento sin dejar de revolverlo. Se baten tres claras a punto de merengue, se endulza y se une a media copa de leche hervida con vainilla y tres hojas de cola fríos, batiendo seguido junto con la mermelada de fresas.

Se vacían seis naranjas de china cubriendo el fondo con caramelo, se llenan de la crema, encima se colocan tres fresas enteras y se ponen entre hielo hasta que se sirve.

M. R. de FONTANILLS

EMPLEADAS DE CRUSELLAS EN EL SANATORIO «COVADONGA»

Ayer, en horas mañaneras, correspondiendo a la gentil invitación que le ha sido hecha por el Comité de Damas del Centro Asturiano,—quien así cumple su programa de propaganda—visitaron la Casa de Salud «Covadonga», el magnífico Instituto Nosocomial de los asturianos, las empleadas de la Casa de Crusellas.

Visita de aprecio, de observación de la forma en que se encuentran instalados los servicios del Centro Astur para las asociadas, en la que la igualdad y el trato preside por igual a todos, sin distinción de matices, en forma verdaderamente democrática, social, amplia, en el lecho del dolor, en la asistencia del enfermo, en el servicio que al mismo se presta, cualquiera que sea su condición, se encuentra la forma igualitaria en el Sanatorio del Centro Asturiano, que de esta forma responde a los principios de los hombres modestos que lo fundaron y que al acometer la gigantesca empresa de su constitución tuvieron la visión sublime de lo justo, de la verdadera compensación.

Visita de conocimiento, que ha de servir de propaganda, pues que al admirar el lujo y el confort de la instalación de los servicios a la mujer en edificios hechos expresamente para la atención de enfermos, la lista social femenina continuará en marcha ascendente, que bien lo merece el Centro Asturiano por los inestimables servicios que presta y el Comité de Damas por su labor que podemos calificar—sin hipérbole—de ingente.

Tan bellas y graciosas señoritas fueron recibidas por la cortesanía amable y bondadosa del Presidente Emilio Castrillón, el Tesorero Ismael Iglesias; el Presidente de la Sección de Sanidad, José Pérez Méndez, con todos los miembros, todos los vocales de la Directiva; la Presidenta del Comité de Damas, señora Caridad Menéndez de Blanco; la Vicepresidenta, señora María Rodríguez de Méndez, y todas sus vocales y el Director del Sanatorio, doctor Agustín de Varona, con algunos del Cuerpo Facultativo y el Administrador, señor Francisco García Méndez.

Y las graciosas y pimpantes empleadas, después de visitar los respectivos pabellones se fueron encantadas, sonriendo, satisfecha y seguras de que el Centro Asturiano, servirá a la asociada enferma con la caridad y el amor que necesitan los que sufren y lloran.

SUSCRIBASE AL
Diario de la Marina

CASTORIA
JARABE MEDICINAL

PARA EL BIENESTAR DE LOS NIÑOS

Hace más de sesenta años que los médicos vienen recetando Castoria para las dolencias comunes de los niños. Ese remedio regula el delicado organismo infantil, entonando el estómago y estimulando suavemente los intestinos.

El gusto del Castoria es tan agradable, que los niños lo toman con placer. Es un remedio eficaz e inofensivo hasta para los pequeñuelos de más tierna edad. Suave y benigno, el Castoria nunca da retortijones.

Compre un frasco hoy mismo.

23

EL PROGRESO DE LANZOS EN EL SALON «ENSUEÑO»

También ayer se reunieron en una bella xuntanza los amigos gallegos de la sociedad de Instrucción «El Progreso de Lanzós» que como todos también merecen y muy justificadamente el título de beneméritos españoles, porque también en el silencio y en la soledad de los que laboran en los grandes altruismos, fundaron y vienen sosteniendo con gallardía poco común la escuela, que es amor y que es pan de cultura para hoy de los niños y civismo de mañana para los ciudadanos de Lanzós que vayan mundo adelante en busca de trabajo y de pan.

También tomaron el tren en la Estación de Zanja, también fueron en varios trenes, que en llegando a Puentes Grandes tomaron el gracioso camino, que después de atravesar el romántico poblado entra en el jardín de los jardines, en la famosa Tropical; con la venia graciosa y bondadosa del señor Julio Blanco Herrera, presidente de la famosa y popular Cervecera.

Y allí, en el salón «Ensueño», celebraron su fiesta, hora de cordialidad magnífica y elocuente a la que concurrieron todos los de Lanzós con sus amigos y sus distinguidas y numerosas familias. Consistió esta hora en un gran banquete que presidieron los señores Antonio Tenreiro, presidente social; Crisanto García, vicepresidente; Antonio Castro, contador; Manuel León, presidente de la Unión Villalbesa; Jesús García Tenreiro, Jesús González Piñeiro, Manuel Loreiro, el secretario social señor Lorenzo Alvariño, Alejandro Bermúdez, Gonzalo Prendes y Tomás de la Cruz, estos últimos representantes de la prensa capitalina.

Entre los comensales, eran gracia y encanto estas bellas damas y estas graciosas señoritas recordamos a las señores y señoritas: María Fernández, Sarita Seoane, María Ríos viuda de Roca, Dolores Caneiras de Maseiro, Conchita Fernández de González y Blanquita Díaz Robert.

Todos disfrutaron de un excelente menú, de cerveza, de flores, y de la fusión en el pensamiento que recordaba a la tierra bendita y amada.

Terminado el almuerzo habló el Presidente social, señor Tenreiro, quien tuvo frases galanas para la Prensa, allí dignamente representada y para los hijos de Lanzós, que habían acudido al fraternal ágape, a testimoniar una vez más su amor a la madre patria y su lealtad a la causa gallega.

Deseamos todo género de venturas a los hijos de Lanzós y hacemos votos sinceros por que pronto nos reunamos de nuevo, para celebrar como ayer al aniversario de esta sociedad que lleva más de diecinueve años de fundada.

LOS NUEVOS DIRECTIVOS DE LAS HIJAS DE GALICIA

También ayer cumplimentando su Reglamento en lo que éste se refiere a lo electoral, fueron proclamados los directivos de esta simpática y altruista sociedad. Presidió el señor Manuel Vicente, presidente general y la proclamación se cerró con una calurosa ovación, ya que los que llegan y quedan de Hijas de Galicia, seguirán trabajando con el amor y entusiasmo para elevar cada vez más lo honorable de la sociedad, que es algo único en su clase en el mundo.

He aquí los electos:

Vicepresidente primero, señor Antonio Requeijo; vicepresidente tercero, señor Jaime Domínguez; vicesecretario, señor José Bargueiras; vicetesorero, señor José Rodríguez.

Vocales por dos años: José Castro, José González Baleato, Miguel Fariñas, Manuel Fernández Millares, José Maceira, Manuel Sánchez, Antonio Bouzo, Manuel Fernández, Cándido Requeijo; señoritas Georgina Cabo y María Luisa Aja; señoras Guadalupe López, Socorro Fraga, Gloria Díaz, Teresa Fraga, Elisa Castro, Dorinda García y Consuelo González.

Vocales suplentes por dos años: Señores Jesús Díaz, Jovino Cotarelo, Higinio López, Gerardo Justo y Juan Casal; señorita Juana Luisa Sedes; señoras Julia Cuervo, Amalia Canel y Benigna Fernández.

Vocales suplentes por un año: señores Florindo Blanco, Manuel Gómez, Eleuterio Neira; señoritas Elvira Sobrino, Rosa Villares, Teresa Santín y Antonia Vizoso.

A LOS SOCIOS DE LA ASOCIACION DE DEPENDIENTES

El señor Adrián Navarro llama la atención a los señores que patrocinan las diferentes candidaturas, que piensen con serenidad, con un elevado criterio en beneficio de la Asociación. Hoy no es hora de lucha electoral, sino unirse todos y formar una sola candidatura. Hay que oír los sabios consejos del señor gobernador p. s. r., que aunque no interviene directamente en la vida de esta institución, guía muchas veces con la prudencia de sus consejos a los que tienen sobre sí la responsabilidad. Ya todos conocemos su actuación dentro de todas estas instituciones.

Yo, en nombre de muchos asociados excito los sentimientos sociales, porque ésta es la hora de unirse una vez más y formar una sola candidatura porque no tan solamente tendremos un resultado satisfactorio, sino también éxito completo.

-las Sociedades Españolas

TREINTIDOS páginas de EL ALMANAQUE DE "EL MUNDO" para 1933, han sido dedicadas a LAS SOCIEDADES ESPAÑOLAS. El dato muestra el interés que tienen estas agrupaciones mutualistas o recreativas y lo numerosas que son: CIENTO SESENTIDÓS.

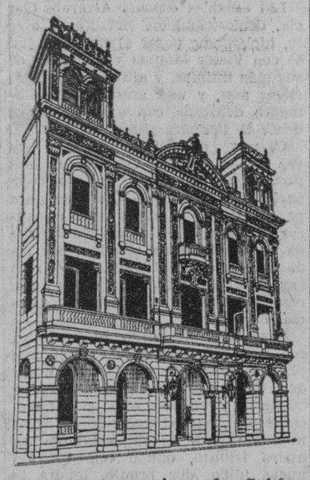

En el prólogo, nuestro colaborador el señor Pablo R. Presno, hace notar cuán rudas pruebas han pasado y siguen sufriendo LAS SOCIEDADES ESPAÑOLAS que al ver mermadas sus entradas, encuentran que las demandas de sus asociados aumentan proporcionalmente debido a la crisis mundial, y como no obstante, dificultades sin precedente han salido avantes en su empeño generoso poniendo a contribución, entusiasmo, perseverancia y fe. Sobre todo FE.

La FE es la que hizo posible la España del Siglo de Oro, y la Fe hará que LAS SOCIEDADES ESPAÑOLAS de Cuba entren por los portales del 1933, con sus banderas desplegadas y victoriosas.

SOCIEDADES ESPAÑOLAS

LA FE DE LOS DE ASOCIACION DEPENDIENTES

En su admirable Sanatorio «Purísima Concepción», fué festejada la Santa Patrona

Ayer, aspecto gracioso y primoroso. En el gran Sanatorio «Nuestra Señora La Purísima Concepción» de la vigorosa Asociación de Dependientes. Gran número de socios, de directivos, de invitados, de médicos y de damas y damitas, concurrían solícitos a las solemnes fiestas religiosas que se celebraban ayer por acuerdo, muy cristiano por cierto, de su Junta Directiva.

Dichas fiestas fueron presididas por el Presidente, Sr. Carlos A. Fernández, concurriendo los vices Presidentes, señores del Castillo y Fernández Taboada; el Director del Sanatorio, señor Joaquín Chalons; el Sub Director, señor Eduardo de Cárdenas, con todos los médicos del Cuerpo Facultativo, presidido por el señor Juan Aedo y muchos socios; todos los que concurrieron fervorosos a la preciosa Capilla del magnífico Sanatorio, donde en su altar sonreía su gratitud a tantos fieles la imagen amorosa de Nuestra Señora la Virgen Purísima de la Concepción, entre miriadas de luces y de flores.

En primer término figuraban en este acto todas las damas y damitas del entusiasta Comité Femenino de la Asociación, gentilmente presidido por la bella y graciosa dama señora Ofelia González, esposa del Presidente General señor Carlos Fernández.

Antes de la misa cantada en honor y gracia a la Purísima, se celebró un acto cristiano, de alta y emocional ternura; el bautizo de una niña a quien se puso el nombre de Esther de la Concepción que nació el día 18 de Septiembre en el Pabellón «Avelino González» y que es gracia y caricia del cielo de sus padres, el estimado vocal de la Directiva, señor Angel Bustillo, y la señora Juliana Pons, inteligente profesora del plantel social, quienes han querido que su hija fuese bautizada en la Capilla del Sanatorio por haber sido la primera niña nacida en la casa de salud después de haberse aprobado el ingreso, como asociada, de la mujer. La apadrinaron muy cariñosamente el Presidente social señor Carlos A. Fernández y su distinguida dama, la señora Ofelia González.

Todos besaron a la flor del jardín cristiano.

Y poco más tarde se iniciaba la solemne misa cantada, en la que ofició el Padre Rifer, cantándose a tres voces la misa del maestro Orestes Ravanello. Después del ofertorio se cantó el inspirado «Monstrate esse matre», de Aldega y para terminar, también cantó magistralmente, la señora Edelmira Zayas del Villar, la dulce plegaria del maestro Alvarez.

Durante la misa ocupó la cátedra sagrada el elocuente orador Padre Santiago Amigó, quien después de hacer un admirable panegírico de Nuestra Señora La Purísima Concepción, dedicó grandes elogios a los de la Asociación de Dependientes, a las señoras del Comité Femenino y a los asociados que con tan noble altivez demostraban su fe de hombres cristianos, aquella fe que aprendieron de sus buenas madres, elogiando también, con la ternura digna del acto el bautizo que sirvió de prólogo amoroso y cristiano. Terminó aconsejando a todos los presentes la continuación en su fe a Dios, que era luz que guiaba a todos los hombres buenos, por las tierras del dolor. El Padre Amigó fué calurosamente felicitado por su brillante oración.

Luego, los Directivos, los médicos, obsequiaron a la concurrencia espléndidamente. Así fué el día de gracia y de fé dedicado por los de la Asociación de Dependientes a su bendita Patrona «Nuestra Señora La Purísima Concepción».

Entre las personas asistentes a tan solemnes actos anotamos a las damitas Emeli y Lucía Acostas, Nene Josefina Gómez, Cuca Gómez, Josefa y Carmela Naranjo, Luisa Palenque, Concepción Estrada, Marina Fernández, Patria Casals, Josefa Calzada, Isolina López, Catalina y Magdalena Mir, Esperanza Tellor, señoras de Urrasterzum, de Villalonga, de Presno, Sara Estrada, de Martínez Amores, Elena Nodroa, Antonia Garriga, Mercedes Morantes, señora de Yonson, Eva Cacho Negrete, Isabel Márquez, Margarita Quevedo, Josefina Fernández, Morás, Iglesias, Petra Martínez, M. del Carmen Romay, Elena Revelon, Edelmira Zayas de Velar, Dolores Evarva, Esperanza Rebollar, Josefa Larrea, Hortensia Hernández, Carmen Navarro, María Reveron, Rosa María Canto, Rosa Castro Palomino, Carmen Natacha, Teresa Artola de González, Delgado, Carmen Valedor, Josefina Iglesias, Margot Reina, Carmen Iglesias, Obdulia Torres, Consuelo de Armas, Silvia de Armas, Alejandrina Larragal, Nieves Herrera, Belarmina G. Fernández, Estrella Casalles, Lyria Narion, Concha Castro, María Roy, María Rubio, Rosa Pellón, Angela Carreras, Manuela Casalles, Pura Morán, M. Teresa Morán, Ana María Caballero, Zoila Cobo, Margarita Cobo, Reglita Estrada, Fernández Gangel, Conchita Carreras, Dulce María Rouset, Manuela L. Gutiérrez, Rosa Morán, Berta Rodríguez, María Teresa Rey, Elvira Rey y muchas más.

También anotamos a los siguientes señores: el teniente Herrero, el presidente de la Sección de Recreo y Adorno, señor Villalonga, M. Morales, A. Romay, J. A. Fernández, J. Fano, M. Gómez de la Torre, Torriente Chacón, A. Valdés y A. Fernández. Merecen nuestra felicitación por el éxito de las fiestas los organizadores de los brillantes actos señores Villalonga, Romay, Morales y Agaiz.

HORA CULTURAL SE CELEBRO EN C. CASTELLANO

Consistió en una brillante conferencia que pronunció el Dr. G. Cobos, con éxito

Con numerosa y selecta concurrencia tuvo lugar en los hermosos salones del Centro Castellano la primera de las ocho conferencias que bajo el título de «Vulgarización de estudios económicos mercantiles» ha iniciado el competentísimo y culto doctor I. González Cobos, profesor del Instituto Cervantes del Centro Castellano, catedrático y ex director de la Escuela Oficial Superior de Comercio de Valencia, España.

A las diez y media de la mañana, según se tenía anunciado, dió comienzo el acto, haciendo la presentación del ilustre conferencista el señor Francisco Vega Núñez, director del plantel de enseñanza del Centro Castellano, siguiendo inmediatamente el doctor I. González Cobos, que durante hora y media tuvo suspenso de sus labios a la numerosa concurrencia, disertando con amenidad los sugestivos puntos de su conferencia, condensados en los siguientes temas: Exposición de motivos. Peregrinación histórico-comercial. Advenimiento del comercio. Factor antropológico de la Economía. Coeficientes etnográficos: pueblos del lacio y anglo-sajón. Psicología etnográfica: galos, italos, lusitanos e hispanos. Los americanos. La raza del espíritu.

Calurosas ovaciones prodigaron al conferencista sus oyentes, quedando en el ánimo de todos el deseo y anhelo de seguir escuchando al distinguido profesor, no solamente por lo atrayente y sugestivo de sus conferencias, sino también por las especialísimas cualidades que concurren en el doctor González Cobos, cautivando la atención del auditorio y despertando en todos la ansiedad por recibir nuevas orientaciones en tan importante punto de vista.

Presidieron el acto: el señor Elías Rada Cires, presidente del Centro Castellano; el señor Alejandro Villada Valdaliso, vicepresidente; el señor Francisco Vega Núñez, director del plantel; la señora Andrea López viuda de Ares, directora del plantel de enseñanza del M. I. Centro Gallego; el señor Julio García Moyano, presidente de la Sección de Instrucción; el señor Juan Sánchez de la Iglesia, vicepresidente de la Sección de Instrucción; el señor Francisco Sánchez Tamame, presidente de la Sección de Propaganda y el señor Facundo Martín Calle, vocal de la junta directiva y de la Sección de Instrucción.

Numerosas damas asistieron al acto, prestando mayor realce y esplendor al acontecimiento, que iniciando un ciclo para el futuro en estas divulgaciones científicas, ha de elevar aún más los prestigios y valores del Centro Castellano.

PROCLAMADA LA DIRECTIVA DEL CENTRO ASTURIANO

Intensa hora cordial. Proclamación. Amor, fraternidad, prestigio para la historia brillante del Centro Asturiano. Lo que floreció en la cordialidad, noble y caballerosa de todos los partidos políticos que elevándose a la categoría de los altos problemas los resolvieron conformando una candidatura única, que confrontará y resolverá con la gallardía de siempre los problemas que confronta en la actualidad la gran Panera del alma de todos los asturianos. Asistían muchos socios a la solemnidad, que comenzó a las nueve en punto de la mañana.

El Centro Asturiano ha sido siempre el templo de magníficas jornadas electorales, miles de electores han hecho uso de sus derechos sin que jamás en estas jornadas cívicas se produjera ningún incidente desagradable, antes al contrario, las muestras de cordura y sensatez de sus asociados que han repetido a todo lo largo de la jornada comicial y terminada ésta con la proclamación de los electos por la voluntad de la mayoría, han surgido los abrazos, las promesas, las frases de corazón a corazón de colaborar en la gobernación de la Sociedad para que ésta continúe su senda de progreso. Bello ejemplo de confraternidad. Maravillosa concepción de una democracia sin alardes ni pedanterías, terminada la jornada cívica no ha habido vencidos ni vencedores, el único, el Campeón en la lucha ha sido el Centro Asturiano por cuyo bienestar y progreso luchan todos sus componentes.

Ayer no fuimos testigos de la jornada comicial, pero sí de una demostración de inteligencia y de buena voluntad por parte de los socios donde se proclama la junta de gobierno, hechura de todos los partidos; ayer, los socios del Centro Asturiano, en su salón principal, al igual que los hombres ante el ara de la patria, sin distinción de matices concurren a aclamar la nueva junta de gobierno que ha de regir los destinos de la Sociedad, que ha de procurar que ésta continúe su marcha.

Comunión de ideales, todo para el Centro Asturiano y todo por el Centro Asturiano he aquí la síntesis magnífica del acto social de que vamos a ser testigos.

Presidió el acto Emilio Castrillón, acompañado del tesorero, señor Ismael Iglesias y del secretario general, señor Manuel Calvo. El Presidente declaró abierta la sesión. Y después se leyó la convocatoria electoral y luego la candidatura presentada, que fué proclamada reglamentariamente. He aquí los señores que la integran:

Presidente, Domingo Méndez Martínez; primer vicepresidente, Emilio Castrillón García; segundo vicepresidente, José Cortés González. Vocales: Constantino Junco Sordo, Faustino Graña García, Paulino Canto Villanueva, Feliciano Fernández Méndez, Joaquín González Burgas, Isidro G. Somines, David Martínez García, Manuel Méndez Méndez, Ramón Gutiérrez Pérez, Antonio Suárez Rodríguez, Remigio Rubio Ramos, José Ramón Alonso, Carlos Argüelles Quirós, Federico Cotarelo Lombardero, Constantino García García, Anselmo García Barrosa José de Alvaré Caiñas, Nicolás González Alonso, José Pardo Blanco, Paulino González López, Sandalio Cienfuegos, Manuel Fernández López, Antonio García García, Miguel Méndez Díaz, Avelino García Fernández, Rafael Martínez Tortosa, Faustino Fernández Llano, Enrique Valledor Campo, doctor Nicolás Menéndez Moreno, Máximo González Salvador Díaz, Francisco Vega García, Nicanor Gutiérrez Almayor, Eduardo Pérez Moreno, Manuel Pérez Alvarez, Benigno Pérez Norman, Gabriel de Diego Sánchez, Pedro Pérez Fernández, Bernardo Martínez Gutiérrez, José B. González Prieto, Demetrio Alvarez García, Francisco Villaverde Blanco, José María Fertierra López, Fermín Costo Corbato, José Rodríguez Méndez, José Gutiérrez, Maximino del Soto y Pascual Francisco Méndez Mori Menéndez, Jesús Rippe Galán, Manuel Rodríguez Suárez, José Fernández Fernández, Jesús Valle, Primitivo Rodríguez Peláez, Manuel García García, Eladio Fernández Alonso, Manuel Valle, Sabino Fernández, Gonzalo González García, Francisco Pérez González, Manuel López Vallina

AUMENTAN LAS INSCRIPCIONES EN EL C. ASTUR

Se acercan ya al número de quinientas, gracias al celo de la Sección de Propaganda

Marchando a toda velocidad, como lo demanda la época, así va la campaña para las quinientas inscripciones que se ha propuesto hacer en el presente mes de diciembre,—mes en que termina sus funciones —la actual Sección de Propaganda.

Las Delegaciones, las avanzadas del Centro Asturiano a todo lo largo y ancho del territorio de la República de Cuba, valientes legiones, que no conocen la tregua ni el descanso, al recibo del aviso de esta nueva campaña de la Sección de Propaganda con la que han marchado compenetrados con las que han recorrido todo el año para mantener la lista social, que han hecho verdaderos esfuerzos en estos tiempos para mantener el entusiasmo y que la lista no sufra las mermas, productos de la difícil situación, han respondido, como siempre, a este nuevo llamamiento de la Sección de Propaganda y ya son numerosas las nuevas inscripciones enviadas.

Por otra parte, el Comité de Damas del Centro Asturiano, organismo que cuenta con una subcomisión de Propaganda, también está redoblando sus esfuerzos para obtener una igual cantidad de asociadas, que la cifra de socios que se propone obtener la Sección de Propaganda que ahora cesa, que no se despide, que ha de despedirse, dirá hasta luego, pues que muchos de sus miembros han de volver a la labor al ser constituída la nueva Sección que desenvuelve sus actividades con el mismo entusiasmo, la propia fe e igual patriotismo de los hombres que luchaban en el Centro Asturiano en los primeros años de su vida social.

PROCLAMADA LA DIRECTIVA DEL CENTRO CASTELLANO

Ayer, convocada reglamentariamente se celebró en los elegantes salones del Palacio de Villalba—hogar de todas las Castillas que preside el Pendón Morado—la proclamación de la Candidatura oficial—oficial, porque nació en la amorosa cordialidad de todos sus grupos políticos—que integran castellanos tan amorosos de los prestigios del Centro, siguientes:

Presidente, señor Alejandro Villalba Valdaliso; vicepresidente primero, señor Marino Belmonte Urueña; vicepresidente segundo, señor Filemón Carmona Carmona.

Vocales: Ricardo Veloso Guerra, Facundo Martín Calle; José Llamas Arana; Nicolás Martín Merino; Sixto Campano Francisco; Fernando Santiago Rodríguez; Francisco Sánchez Tamame; Julio Gutiérrez Guerra; Manuel Bajo Geijo; Juan Sánchez de la Iglesia; Claudio Luelmo Díaz; Manuel Vergara Soto; Julio García Moyano; Abilio Ingelmo García; Pedro Barreda Gutiérrez; Manuel Sánchez Prieto; Juan Alonso; Manuel Trueba Gutiérrez; Lorenzo de Toro y Toro; Antonio Díez Alonso; José Cabo Pérez; Luciano Ramos Sendín;; José Arenal; Manuel Rodríguez Cruz; Severino Iglesias; Miguel González Lobo; Olegario Castresana; Casimiro Lomas Bellota; Ulpiano López Rodríguez; Donato Martín Fuente; Manuel Gato Vizan; Miguel González González; Eloy Pérez Baranda; Luis Martínez-Manglano; Ramón Medina Martínez; Felicísimo Sánchez; Nemesio Ruiz Blanco; Juan Martínez Zorrilla; José Maldonado Veloso; Pablo Romillo Sainz; Francisco Ruiz Iñan.

Vocales suplentes: Tomás Franco Fernández; Antonio Piñeiro; Pablo Palacios Gordos; Agustín Alvarez; Manuel Alpendre Benito; Julio Sánchez Osaba; Francisco Montes; Alfredo Alonso Cuadrado; Manuel Carrada Piñar; Ramón Llamas Lois y Armando Arias.

Presidió el fraternal entusiasta acto que se cerró con delirantes aplausos, el presidente Elías Rada, a quien felicitamos por que hiciera extensiva a todos los castellanos, por el éxito de la Candidatura Unica.

M.E.C.D. 2016

EL GATO NEGRO

CACHEIRO Y HERMANO

Este número es la MASCOTA de la casa: 7845

Un Gallo Tapado o Gato Encerrado de EL GATO NEGRO le garantiza los $25,000 del GORDO

Convénzase de las ventajas del Nuevo Plan: 1867 premios contra 540 de antes. EL GATO NEGRO vendió el GORDO:-12519-$25.000

Pídale a EL GATO NEGRO para el extraordinario de NAVIDAD en beneficio del público.-Premio Mayor: $100.000. Saca la fracción $2.000

Pagamos los mayores el mismo día del sorteo

Números a la venta en la Casa Central. Sorteo de Diciembre 18:

558 1224 2874 4684 5242 7201 8891 9447 11307 12861 14660 15414 17404 18882 20800 21449 23234
561 1413 3123 4690 5839 7216 8895 10690 11325 12983 14770 15446 17408 18978 20856 22667 23446
565 1745 3240 4995 6559 7236 8963 10800 11567 13038 14853 15994 17454 19323 20861 22694 23694
581 2651 3302 4997 6673 7238 9340 10857 11935 13050 14900 16674 17603 19327 20863 22698 24490
699 2778 3330 5116 6987 7243 9343 10960 12661 13239 14996 16687 17987 19329 21100 22791 24676
1020 2781 3350 5118 6989 8578 9345 10975 12665 13281 15241 16689 18852 19436 21150 22997 24758
1206 2785 4652 5230 6994 8580 9349 11269 12768 13679 15394 16588 18856 19854 21232 23009 24872
16883 18858 20575 21240 23216 24786

Entero. $6.50. Franqueo: 17 cts. por el entero y 11 cts por la hoja.

Pregunte por estos números especiales: 29, 48, 555, 1313, 1616, 10000, 11000, 11024, 19000, 24000

Revendedores les damos el mejor precio.

CASA CENTRAL: Obispo 65 Telfs A-0000 y A-7780.—SUCURSALES: Obispo y Aguiar. Telf M-4017 Galiano y Zanja Telf. A-9298

DIRECCION GENERAL DE LA LOTERIA NACIONAL

LISTA de los números premiados en el Sorteo No. 850 ordinario, celebrado en la Habana el 11 de Diciembre de 1932

(NUMEROS — PESOS)

DECENA
17 — 25
36 — 25
38 — 25
39 — 25
61 — 25
67 — 100
94 — 25
95 — 25

CENTENA
109 — 25
120 — 25
123 — 25
127 — 25
139 — 25
144 — 25
159 — 25
171 — 25
178 — 25
189 — 25
218 — 25
229 — 25
265 — 25
272 — 25
294 — 25
308 — 25
333 — 25
357 — 25
369 — 25
370 — 25
379 — 25
388 — 25
410 — 25
413 — 25
419 — 25
425 — 25
427 — 25
433 — 25
439 — 25
440 — 25
452 — 25
455 — 25
474 — 25
483 — 25
501 — 25
515 — 25
523 — 25
526 — 25
530 — 25
552 — 25
562 — 25
580 — 25
588 — 25
597 — 25
599 — 25
602 — 25
610 — 25
615 — 25
632 — 25
644 — 25
653 — 25
669 — 25
674 — 50
690 — 25
707 — 25
725 — 25
739 — 25
750 — 25
752 — 25
776 — 25
793 — 25
812 — 50
816 — 50
819 — 25
831 — 25
869 — 25
882 — 25
911 — 25
917 — 25
922 — 25
926 — 25
932 — 25
960 — 25
976 — 50
998 — 25

MIL
1001 — 25
1013 — 25
1017 — 25
1033 — 25
1061 — 25
1092 — 25
1108 — 25
1121 — 25
1135 — 25
1142 — 25
1151 — 25
1163 — 25
1169 — 25
1177 — 25
1194 — 25
1210 — 25
1215 — 25
1218 — 25
1224 — 25
1233 — 25
1256 — 25
1265 — 25
1288 — 50
1299 — 25
1330 — 25
1400 — 25
1403 — 25
1443 — 25
1467 — 25
1472 — 25
1480 — 25
1486 — 25
1494 — 25
1499 — 25
1512 — 25
1569 — 25
1574 — 25
1606 — 25
1625 — 25
1631 — 25
1640 — 25
1651 — 25
1654 — 25
1660 — 25
1674 — 25
1676 — 25
1679 — 50
1684 — 25
1706 — 25
1710 — 25
1713 — 25
1727 — 25
1729 — 25
1737 — 25
1741 — 50
1750 — 25
1757 — 25
1763 — 25
1768 — 25
1769 — 25
1777 — 25
1779 — 25
1805 — 25
1812 — 25
1828 — 25
1857 — 25
1869 — 25
1880 — 25
1881 — 25
1914 — 25
1961 — 25
1968 — 25
1970 — 25
1972 — 25
1990 — 25
1995 — 25
1999 — 25

DOS MIL
2014 — 25
2032 — 50
2053 — 25
2076 — 25
2078 — 25
2091 — 25
2094 — 25
2105 — 25
2107 — 25
2108 — 25
2113 — 25
2122 — 25
2129 — 25
2148 — 25
2162 — 25
2189 — 25
2192 — 25
2220 — 25
2235 — 25
2267 — 25
2270 — 25
2287 — 25
2297 — 25
2302 — 25
2312 — 50
2321 — 25
2354 — 25
2357 — 25
2358 — 25
2363 — 25
2367 — 25
2391 — 50
2393 — 25
2430 — 25
2434 — 50
2448 — 25
2478 — 25
2484 — 25
2485 — 25
2496 — 25
2499 — 25
2510 — 25
2514 — 25
2521 — 25
2539 — 25
2548 — 25
2568 — 25
2579 — 25
2586 — 25
2587 — 25
2590 — 25
2597 — 25
2607 — 25
2618 — 25
2621 — 50
2644 — 25
2654 — 25
2657 — 25
2664 — 25
2708 — 50
2724 — 25
2727 — 25
2750 — 25
2751 — 25
2788 — 25
2820 — 25
2827 — 25
2829 — 25
2831 — 25
2880 — 25
2884 — 25
2888 — 25
2899 — 25
2912 — 25
2915 — 25
2916 — 25
2924 — 25
2934 — 25
2963 — 25
2981 — 250
2988 — 25
2995 — 25

TRES MIL
3001 — 25
3006 — 25
3031 — 25
3039 — 25
3052 — 25
3071 — 25
3078 — 25
3093 — 25
3107 — 25
3136 — 50
3149 — 25
3150 — 25
3178 — 50
3196 — 25
3202 — 25
3214 — 25
3226 — 25
3227 — 25
3229 — 25
3230 — 25
3231 — 25
3248 — 25
3267 — 25
3285 — 50
3309 — 25
3319 — 25
3361 — 25
3379 — 25
3384 — 25
3388 — 25
3402 — 25
3405 — 25
3410 — 25
3411 — 25
3420 — 25
3422 — 25
3428 — 25
3433 — 25
3438 — 25
3451 — 50
3461 — 25
3483 — 25
3484 — 25
3488 — 25
3500 — 25
3501 — 25
3509 — 25
3565 — 25
3589 — 25
3590 — 25
3611 — 25
3631 — 25
3643 — 25
3645 — 25
3659 — 25
3663 — 25
3680 — 25
3688 — 25
3693 — 25
3708 — 25
3715 — 25
3721 — 50
3728 — 25
3729 — 25
3745 — 25
3766 — 25
3788 — 25
3838 — 25
3841 — 25
3857 — 25
3865 — 25
3876 — 25
3920 — 25
3931 — 25
3933 — 25
3934 — 25
3938 — 25
3952 — 25
3956 — 25
3972 — 25
3982 — 25
3998 — 25
3999 — 25

CUATRO MIL
4005 — 25
4016 — 25
4040 — 25
4096 — 50
4107 — 25
4117 — 25
4128 — 25
4139 — 25
4163 — 25
4165 — 25
4167 — 25
4169 — 25
4216 — 25
4231 — 25
4261 — 25
4273 — 25
4279 — 250
4331 — 25
4357 — 25
4372 — 25
4381 — 25
4405 — 250
4413 — 25
4420 — 50
4434 — 25
4459 — 25
4466 — 25
4467 — 25
4473 — 25
4488 — 25
4543 — 25
4564 — 25
4590 — 25
4596 — 25
4608 — 25
4616 — 25
4619 — 25
4622 — 100
4634 — 25
4665 — 25
4678 — 25
4685 — 25
4689 — 25
4697 — 25
4704 — 25
4714 — 25
4723 — 25
4732 — 25
4735 — 25
4739 — 25
4748 — 25
4770 — 25
4773 — 50
4779 — 25
4788 — 25
4817 — 100
4827 — 25
4834 — 25
4849 — 25
4865 — 25
4882 — 25
4888 — 25
4889 — 25
4899 — 25
4905 — 25
4906 — 25
4913 — 25
4952 — 25
4962 — 25

CINCO MIL
5001 — 25
5008 — 25
5014 — 25
5032 — 25
5034 — 25
5063 — 25
5067 — 25
5069 — 25
5070 — 25
5081 — 25
5103 — 25
5115 — 25
5121 — 25
5133 — 25
5139 — 25
5153 — 25
5159 — 2,500
5193 — 25
5223 — 25
5242 — 25
5243 — 25
5253 — 25
5258 — 25
5261 — 25
5273 — 25
5306 — 25
5335 — 25
5349 — 25
5353 — 25
5360 — 25
5373 — 25
5404 — 25
5421 — 25
5459 — 25
5461 — 25
5475 — 25
5487 — 25
5500 — 25
5509 — 250
5530 — 25
5535 — 25
5539 — 50
5551 — 25
5565 — 50
5568 — 25
5587 — 25
5611 — 25
5623 — 25
5637 — 25
5639 — 25
5665 — 25
5688 — 25
5689 — 25
5690 — 25
5709 — 25
5718 — 25
5753 — 25
5739 — 25
5768 — 25
5788 — 25
5792 — 25
5808 — 25
5822 — 25
5837 — 25
5856 — 25
5865 — 25
5867 — 25
5868 — 25
5884 — 25
5886 — 25
5890 — 25
5912 — 25
5913 — 25
5916 — 25
5932 — 25
5969 — 25
5972 — 25
5980 — 25
5982 — 50
5986 — 25

SEIS MIL
6004 — 25
6028 — 25
6053 — 25
6059 — 25
6061 — 25
6062 — 25
6078 — 25
6101 — 25
6113 — 25
6163 — 50
6172 — 50
6175 — 25
6211 — 25
6240 — 25
6247 — 25
6288 — 25
6293 — 25
6323 — 25
6343 — 25
6346 — 25
6354 — 100
6355 — 25
6357 — 25
6359 — 25
6375 — 25
6377 — 25
6379 — 25
6400 — 25
6412 — 25
6413 — 25
6421 — 25
6449 — 25
6458 — 25
6499 — 100
6513 — 25
6543 — 25
6556 — 25
6562 — 25
6566 — 25
6573 — 25
6588 — 25
6602 — 25
6622 — 25
6623 — 25
6653 — 25
6675 — 25
6694 — 25
6698 — 25
6713 — 25
6721 — 100
6734 — 25
6736 — 25
6740 — 25
6750 — 25
6793 — 25
6799 — 25
6819 — 25
6822 — 25
6835 — 25
6854 — 25
6882 — 25
6888 — 25
6890 — 25
6891 — 25
6900 — 25
6903 — 50
6927 — 25
6930 — 25
6932 — 25
6952 — 25
6954 — 25
6957 — 25
6962 — 25
6974 — 25
6977 — 25
6981 — 25

SIETE MIL
7033 — 25
7042 — 25
7058 — 25
7060 — 25
7091 — 25
7104 — 25
7109 — 25
7121 — 25
7135 — 25
7146 — 25
7161 — 25
7162 — 25
7171 — 25
7178 — 25
7183 — 25
7213 — 25
7219 — 25
7225 — 50
7232 — 25
7260 — 25
7286 — 25
7291 — 25
7340 — 25
7361 — 25
7365 — 25
7426 — 250
7434 — 25
7437 — 25
7458 — 25
7474 — 25
7486 — 25
7504 — 25
7505 — 25
7510 — 25
7529 — 25
7543 — 25
7549 — 25
7562 — 25
7563 — 25
7581 — 25
7604 — 25
7605 — 25
7608 — 25
7610 — 25
7633 — 25
7641 — 50
7642 — 25
7650 — 25
7660 — 25
7669 — 25
7702 — 25
7721 — 25
7732 — 25
7739 — 25
7769 — 25
7782 — 25
7794 — 25
7808 — 25
7814 — 25
7829 — 25
7838 — 25
7854 — 25
7871 — 25
7909 — 250
7916 — 25
7947 — 25
7950 — 50
7960 — 25
7972 — 25
7974 — 25
7994 — 25

OCHO MIL
8004 — 25
8011 — 25
8013 — 25
8027 — 25
8036 — 100
8044 — 50
8047 — 50
8066 — 50
8073 — 25
8095 — 25
8097 — 25
8100 — 25
8101 — 25
8105 — 25
8113 — 25
8121 — 25
8132 — 25
8158 — 25
8178 — 25
8189 — 25
8256 — 25
8261 — 25
8266 — 25
8268 — 25
8277 — 25
8300 — 25
8301 — 25
8306 — 50
8308 — 25
8326 — 25
8333 — 25
8339 — 25
8346 — 25
8360 — 50
8369 — 25
8373 — 25
8380 — 25
8403 — 25
8422 — 25
8445 — 25
8447 — 25
8460 — 25
8463 — 25
8468 — 25
8490 — 25
8508 — 25
8564 — 25
8572 — 25
8580 — 25
8623 — 25
8629 — 25
8631 — 50
8670 — 25
8672 — 25
8677 — 25
8680 — 25
8684 — 25
8686 — 25
8690 — 25
8704 — 25
8706 — 25
8741 — 50
8791 — 25
8819 — 25
8836 — 25
8843 — 25
8844 — 250
8873 — 25
8927 — 25
8940 — 25
8958 — 25
8961 — 25
8986 — 50
8990 — 25

NUEVE MIL
9004 — 25
9020 — 25
9022 — 25
9030 — 25
9041 — 50
9047 — 25
9050 — 25
9068 — 25
9081 — 25
9089 — 25
9101 — 25
9106 — 25
9112 — 25
9168 — 25
9213 — 25
9226 — 25
9239 — 25
9266 — 25
9271 — 25
9280 — 50
9283 — 25
9344 — 25
9345 — 25
9354 — 25
9365 — 25
9382 — 25
9395 — 25
9406 — 25
9457 — 50
9459 — 25
9468 — 25
9469 — 25
9507 — 25
9517 — 25
9518 — 25
9531 — 25
9532 — 25
9538 — 25
9539 — 25
9544 — 25
9545 — 25
9550 — 25
9559 — 25
9610 — 25
9630 — 50
9642 — 25
9644 — 25
9658 — 25
9666 — 25
9669 — 25
9675 — 25
9691 — 25
9700 — 25
9716 — 25
9719 — 25
9726 — 25
9727 — 25
9733 — 25
9773 — 25
9814 — 25
9842 — 50
9882 — 25
9888 — 25
9890 — 25
9934 — 25
9947 — 25
9952 — 25
9956 — 50
9967 — 25
9978 — 25
9992 — 100

DIEZ MIL
10010 — 25
10025 — 50
10048 — 25
10061 — 100
10083 — 25
10101 — 25
10102 — 25
10103 — 25
10106 — 25
10123 — 25
10129 — 25
10141 — 25
10150 — 25
10152 — 25
10157 — 25
10160 — 25
10161 — 25
10174 — 25
10183 — 50
10200 — 25
10221 — 25
10239 — 25
10242 — 25
10249 — 100
10250 — 25
10255 — 25
10266 — 25
10271 — 25
10281 — 25
10288 — 25
10294 — 25
10336 — 25
10367 — 25
10378 — 25
10392 — 25
10401 — 25
10408 — 25
10417 — 25
10423 — 25
10430 — 25
10442 — 25
10459 — 25
10467 — 25
10472 — 25
10532 — 25
10553 — 25
10557 — 25
10569 — 50
10577 — 25
10590 — 25
10594 — 25
10611 — 25
10623 — 25
10627 — 25
10633 — 25
10663 — 25
10693 — 25
10704 — 50
10714 — 25
10717 — 25
10720 — 25
10721 — 25
10741 — 50
10754 — 25
10779 — 25
10792 — 50
10800 — 25
10814 — 50
10822 — 25
10851 — 25
10867 — 25
10872 — 25
10880 — 25
10889 — 25
10905 — 50
10914 — 25
10915 — 25
10931 — 25
10938 — 25
10943 — 25
10954 — 25
10960 — 25
10965 — 25
10970 — 25
10992 — 25
10998 — 25

ONCE MIL
11025 — 25
11028 — 25
11061 — 25
11067 — 25
11070 — 25
11073 — 25
11097 — 25
11104 — 25
11136 — 25
11146 — 25
11159 — 25
11174 — 25
11182 — 25
11195 — 25
11209 — 25
11230 — 25
11234 — 25
11235 — 25
11253 — 25
11270 — 25
11284 — 25
11311 — 25
11326 — 25
11329 — 25
11336 — 25
11342 — 25
11474 — 50
11486 — 25
11499 — 25
11501 — 25
11530 — 25
11547 — 50
11557 — 25
11561 — 25
11572 — 25
11588 — 25
11591 — 25
11625 — 25
11626 — 25
11646 — 25
11650 — 25
11667 — 25
11670 — 25
11675 — 25
11723 — 25
11729 — 25
11742 — 250
11765 — 25
11768 — 25
11783 — 25
11821 — 25
11834 — 25
11846 — 25
11851 — 25
11863 — 25
11889 — 250
11893 — 25
11971 — 25
11986 — 25
11995 — 50
11999 — 25

DOCE MIL
12003 — 25
12015 — 25
12038 — 25
12044 — 25
12080 — 25
12081 — 25
12131 — 25
12165 — 25
12177 — 25
12214 — 25
12222 — 25
12241 — 25
12256 — 25
12278 — 25
12330 — 25
12337 — 25
12363 — 25
12369 — 25
12377 — 25
12387 — 25
12388 — 25
12409 — 25
12415 — 25
12431 — 25
12433 — 25
12458 — 25
12484 — 25
12501 c.— 25
12502 c.— 25
12503 c.— 25
12504 c.— 25
12505 c.— 25
12506 c.— 25
12507 c.— 25
12508 c.— 25
12509 c.— 25
12510 — 25
12510 c.— 25
12511 c.— 25
12512 c.— 25
12513 c.— 25
12514 c.— 25
12515 c.— 25
12516 c.— 25
12517 — 25
12517 c.— 25
12518 c.— 25
12518 a. 250
12519 25,000
12520 p. 250
12520 c.— 25
12521 c.— 25
12522 c.— 25
12523 c.— 25
12524 c.— 25
12525 c.— 25
12526 c.— 25
12527 c.— 25
12528 c.— 25
12529 c.— 25
12530 — 50
12530 c.— 25
12531 c.— 25
12532 c.— 25
12533 c.— 25
12534 c.— 25
12535 c.— 25
12536 c.— 25
12537 c.— 25
12538 c.— 25
12539 c.— 25
12540 c.— 25
12541 c.— 25
12542 c.— 25
12543 c.— 25
12544 c.— 25
12545 c.— 25
12546 — 25
12546 c.— 25
12547 c.— 25
12548 c.— 25
12549 c.— 25
12550 c.— 25
12551 c.— 25
12552 c.— 25
12553 c.— 25
12554 c.— 25
12555 c.— 25
12556 c.— 25
12557 — 50
12557 c.— 25
12558 c.— 25
12559 c.— 25
12560 c.— 25
12561 c.— 25
12562 c.— 25
12563 c.— 25
12564 c.— 25
12565 c.— 25
12566 c.— 25
12567 c.— 25
12568 — 25
12568 c.— 25
12569 c.— 25
12570 c.— 25
12571 c.— 25
12572 c.— 25
12573 c.— 25
12574 — 50
12574 c.— 25
12575 c.— 25
12576 c.— 25
12577 c.— 25
12578 c.— 25
12579 c.— 25
12580 c.— 25
12581 c.— 25
12582 c.— 25
12583 c.— 25
12584 c.— 25
12585 c.— 25
12586 — 25
12586 c.— 25
12587 c.— 25
12588 c.— 25
12589 c.— 25
12590 c.— 25
12591 c.— 25
12592 c.— 25
12593 c.— 25
12594 c.— 25
12595 c.— 25
12596 c.— 25
12597 c.— 25
12598 c.— 25
12599 c.— 25
12600 c.— 25
12650 — 25
12734 — 25
12736 — 25
12771 — 25
12787 — 25
12791 — 25
12792 — 25
12814 — 25
12829 — 100
12850 — 25
12851 — 25
12856 — 25
12857 — 25
12884 — 25
12888 — 25
12892 — 25
12902 — 25
12904 — 25
12919 — 25
12928 — 25
12929 — 25
12936 — 25
12948 — 25
12975 — 25
12978 — 25

TRECE MIL
13026 — 25
13033 — 50
13050 — 25
13087 — 25
13091 — 25
13107 — 25
13114 — 25
13133 — 50
13148 — 25
13157 — 25
13202 — 25
13223 — 25
13239 — 25
13241 — 25
13242 — 25
13245 — 25
13257 — 25
13301 — 25
13311 — 25
13315 — 25
13323 — 25
13338 — 25
13350 — 25
13355 — 50
13386 — 25
13387 — 25
13399 — 100
13406 — 25
13411 — 25
13416 — 25
13421 — 25
13439 — 25
13451 — 25
13457 — 25
13472 — 25
13475 — 25
13477 — 25
13493 — 50
13528 — 25
13531 — 25
13553 — 50
13594 — 25
13597 — 25
13616 — 25
13648 — 25
13666 — 25
13673 — 25
13699 — 25
13708 — 25
13747 — 25
13750 — 50
13768 — 25
13772 — 25
13787 — 25
13803 — 25
13806 — 25
13814 — 25
13833 — 25
13844 — 25
13901 — 25
13913 — 25
13949 — 25
13957 — 25
13964 — 25
13977 — 25
13993 — 25

CATORCE MIL
14017 — 25
14038 — 25
14069 — 25
14093 — 25
14131 — 25
14134 — 100
14140 — 25
14161 — 25
14169 — 25
14201 — 25
14233 — 25
14262 — 25
14276 — 25
14314 — 25
14328 — 25
14340 — 100
14344 — 25
14348 — 25
14350 — 25
14361 — 25
14376 — 25
14388 — 25
14420 — 25
14435 — 25
14447 — 25
14451 — 25
14475 — 25
14494 — 25
14498 — 25
14503 — 25
14528 — 25
14537 — 25
14547 — 25
14562 — 25
14567 — 25
14570 — 25
14577 — 25
14579 — 25
14631 — 25
14636 — 25
14645 — 25
14665 — 25
14667 — 25
14676 — 25
14684 — 25
14686 — 25
14698 — 25
14700 — 50
14716 — 50
14725 — 25
14742 — 25
14755 — 25
14790 — 25
14819 — 25
14826 — 25
14828 — 25
14833 — 25
14841 — 25
14889 — 25
14904 — 25
14943 — 25
14946 — 25

QUINCE MIL
15001 — 25
15017 — 25
15034 — 25
15082 — 50
15088 — 25
15102 — 25
15157 — 25
15161 — 25
15162 — 25
15166 — 25
15190 — 25
15231 — 25
15239 — 25
15251 — 25
15292 — 25
15312 — 25
15327 — 25
15328 — 25
15341 — 25
15349 — 25
15363 — 25
15367 — 25
15408 — 25
15415 — 25
15444 — 25
15455 — 25
15456 — 25
15458 — 25
15467 — 25
15469 — 25
15496 — 25
15514 — 25
15525 — 25
15535 — 25
15568 — 25
15586 — 25
15592 — 25
15596 — 25
15600 — 25
15602 — 25
15616 — 25
15630 — 25
15648 — 25
15650 — 25
15656 — 25
15659 — 25
15668 — 25
15673 — 50
15675 — 25
15696 — 25
15703 — 25
15716 — 25
15735 — 25
15752 — 25
15776 — 25
15810 — 25
15813 — 25
15820 — 250
15833 — 25
15835 — 25
15847 — 25
15893 — 25
15936 — 25
15945 — 25
15966 — 25
15973 — 25
15978 — 25
15989 — 25
15993 — 25

DIECISEIS MIL
16002 — 25
16006 — 25
16013 — 25
16029 — 25
16048 — 25
16051 — 25
16066 — 25
16126 — 25
16155 — 25
16167 — 25
16169 — 25
16174 — 25
16186 — 25
16232 — 25
16267 — 25
16311 — 25
16327 — 25
16328 — 25
16338 — 25
16355 — 250
16364 — 25
16396 — 25
16415 — 25
16427 — 25
16440 — 100
16463 — 25
16468 — 25
16470 — 25
16484 — 25
16487 — 25
16492 — 25
16495 — 25
16530 — 25
16532 — 25
16542 — 25
16548 — 25
16564 — 25
16567 — 25
16581 — 25
16588 — 25
16607 — 25
16629 — 25
16639 — 25
16645 — 25
16647 — 25
16717 — 25
16743 — 25
16794 — 25
16799 — 25
16804 — 25
16808 — 25
16818 — 25
16823 — 25
16831 — 25
16860 — 25
16862 — 25
16889 — 25
16914 — 25
16919 — 100
16943 — 25
16959 — 25
16960 — 25
16961 — 50
16979 — 25
16989 — 25
16996 — 100

DIECISIETE MIL
17004 — 50
17007 — 25
17053 — 25
17100 — 25
17113 — 25
17136 — 25
17143 — 100
17199 — 25
17207 — 25
17210 — 25
17211 — 25
17215 — 25
17216 — 25
17262 — 25
17270 — 25
17299 — 25
17303 — 25
17324 — 25
17332 — 25
17349 — 25
17364 — 25
17365 — 25
17367 — 25
17400 — 25
17427 — 25
17442 — 25
17477 — 25
17506 — 25
17519 — 25
17527 — 25
17538 — 25
17567 — 25
17568 — 25
17569 — 25
17593 — 25
17609 — 50
17621 — 25
17628 — 25
17630 — 25
17632 — 25
17645 — 25
17672 — 25
17682 — 25
17691 — 25
17696 — 25
17703 — 25
17730 — 25
17731 — 25
17760 — 25
17765 — 25
17773 — 25
17783 — 25
17784 — 25
17786 — 25
17802 — 25
17867 — 100
17892 — 25
17902 — 25
17944 — 25
17960 — 25
17964 — 25
17978 — 25

DIECIOCHO MIL
18003 — 25
18005 — 25
18023 — 25
18035 — 25
18042 — 25
18052 — 25
18059 — 25
18100 — 25
18101 — 25
18112 — 25
18113 — 25
18116 — 25
18124 — 25
18128 — 25
18129 — 25
18155 — 50
18158 — 50
18194 — 25
18215 — 25
18233 — 25
18272 — 25
18279 — 25
18328 — 25
18346 — 25
18358 — 25
18361 — 25
18367 — 25
18391 — 25
18407 — 25
18434 — 25
18442 — 25
18446 — 25
18463 — 25
18529 — 25
18531 — 25
18539 — 50
18541 — 25
18586 — 25
18594 — 25
18612 — 25
18635 — 50
18688 — 25
18695 — 25
18701 — 25
18727 — 25
18734 — 25
18750 — 25
18792 — 25
18808 — 25
18821 — 25
18823 — 25
18837 — 25
18838 — 25
18855 — 50
18892 — 25
18911 — 25
18928 — 25
18935 — 25
18946 — 25
18976 — 25
18998 — 25

DIECINUEVE MIL
19009 — 250
19021 — 25
19052 — 50
19062 — 25
19113 — 25
19129 — 50
19145 — 25
19152 — 25
19154 — 25
19159 — 25
19208 — 25
19268 — 25
19274 — 25
19321 — 25
19329 — 25
19330 — 250
19331 — 25
19352 — 25
19370 — 25
19382 — 25
19386 — 25
19395 — 25
19398 — 25
19401 — 25
19466 — 25
19485 — 25
19503 — 25
19525 — 25
19569 — 50
19574 — 50
19588 — 25
19606 — 25
19625 — 25
19635 — 25
19643 — 25
19644 — 25
19648 — 25
19651 — 25
19654 — 25
19660 — 25
19666 — 25
19690 — 25
19721 — 100
19723 — 50
19727 — 50
19733 — 25
19746 — 25
19793 — 25
19808 — 25
19829 — 25
19850 — 25
19853 — 25
19864 — 25
19865 — 25
19870 — 25
19926 — 25
19935 — 25
19936 — 25
19961 — 25
19962 — 25
19984 — 25
19993 — 50
19998 — 50

VEINTE MIL
20004 — 25
20019 — 25
20032 — 25
20033 — 25
20050 — 25
20055 — 25
20078 — 25
20122 — 25
20126 — 100
20131 — 25
20139 — 25
20142 — 25
20190 — 25
20213 — 25
20217 — 25
20230 — 25
20249 — 25
20255 — 25
20276 — 25
20280 — 25
20282 — 50
20323 — 25
20330 a. 125
20331 5,000
20332 p. 125
20332 — 25
20334 — 25
20336 — 100
20340 — 25
20348 — 25
20359 — 25
20374 — 25
20402 — 25
20423 — 50
20436 — 25
20440 — 25
20447 — 25
20466 — 100
20507 — 25
20546 — 25
20555 — 50
20556 — 25
20564 — 25
20584 — 25
20591 — 25
20596 — 25
20602 — 25
20634 — 25
20677 — 25
20688 — 25
20733 — 25
20749 — 25
20760 — 25
20786 — 25
20791 — 25
20846 — 50
20852 — 25
20870 — 25
20882 — 25
20892 — 25
20894 — 25
20918 — 25
20928 — 25
20934 — 25
20955 — 25
20964 — 25
20981 — 25
20985 — 25

VEINTIUN MIL
21001 — 25
21018 — 250
21024 — 25
21036 — 25
21041 — 25
21043 — 25
21058 — 25
21078 — 25
21093 — 25
21143 — 25
21171 — 25
21173 — 25
21175 — 25
21176 — 25
21201 — 25
21211 — 25
21216 — 25
21217 — 25
21227 — 25
21252 — 25
21287 — 25
21288 — 25
21293 — 25
21296 — 25
21306 — 25
21320 — 25
21359 — 25
21362 — 25
21369 — 25
21370 — 25
21380 — 25
21388 — 25
21396 — 25
21400 — 25
21407 — 25
21416 — 25
21448 — 25
21463 — 25
21467 — 50
21483 — 25
21494 — 25
21496 — 50
21504 — 25
21512 — 25
21516 — 25
21518 — 25
21521 — 25
21530 — 25
21589 — 25
21592 — 25
21602 — 25
21612 — 25
21644 — 25
21653 — 25
21656 — 25
21659 — 50
21667 — 50
21679 — 25
21682 — 25
21720 — 25
21724 — 25
21782 — 25
21785 — 25
21789 — 50
21794 — 25
21804 — 25
21814 — 25
21831 — 25
21838 — 25
21845 — 25
21898 — 25
21954 — 25
21978 — 25

VEINTIDOS MIL
22001 — 25
22027 — 50
22030 — 25
22060 — 25
22072 — 25
22087 — 25
22108 — 25
22111 — 25
22132 — 25
22139 — 25
22146 — 25
22149 — 25
22161 — 250
22165 — 25
22181 — 25
22197 — 100
22215 — 50
22276 — 25
22278 — 25
22287 — 50
22349 — 25
22361 — 25
22363 — 25
22401 — 25
22402 — 25
22431 — 25
22440 — 25
22451 — 25
22453 — 25
22489 — 25
22517 — 25
22551 — 25
22576 — 25
22601 — 25
22611 — 25
22614 — 25
22627 — 25
22643 — 25
22650 — 25
22677 — 25
22683 — 25
22692 — 25
22694 — 25
22699 — 25
22700 — 25
22714 — 25
22740 — 25
22754 — 25
22760 — 25
22772 — 25
22794 — 25
22817 — 25
22825 — 25
22842 — 25
22845 — 25
22875 — 25
22900 — 25
22913 — 25
22918 — 25
22926 — 25
22952 — 25
22973 — 25

VEINTITRES MIL
23001 — 25
23007 — 25
23013 — 25
23020 — 25
23024 — 25
23036 — 25
23044 — 25
23048 — 25
23054 — 25
23072 — 25
23077 — 25
23079 — 25
23095 — 25
23103 — 50
23106 — 25
23107 — 25
23117 — 25
23135 — 25
23185 — 25
23200 — 25
23219 — 25
23234 — 25
23261 — 25
23290 — 25
23316 — 25
23317 — 25
23324 — 25
23329 — 25
23371 — 25
23408 — 25
23416 — 25
23431 — 25
23443 — 25
23505 — 25
23522 — 25
23531 — 25
23537 — 25
23544 — 25
23555 — 25
23559 — 25
23563 — 25
23601 — 25
23629 — 25
23709 — 25
23712 — 25
23723 — 25
23746 — 25
23754 — 25
23770 — 25
23775 — 25
23786 — 25
23794 — 25
23801 — 25
23809 — 25
23825 — 25
23855 — 25
23863 — 100
23865 — 25
23871 — 25
23880 — 25
23886 — 25
23910 — 25
23914 — 25
23919 — 25
23921 — 25
23951 — 25
23972 — 25
23987 — 25

VEINTICUATRO MIL
24010 — 25
24026 — 25
24028 — 25
24030 — 25
24034 — 25
24054 — 25
24060 — 25
24062 — 25
24083 — 25
24091 — 25
24139 — 25
24143 — 25
24156 — 25
24163 — 50
24165 — 25
24186 — 50
24196 — 25
24206 — 25
24213 — 25
24217 — 25
24228 — 25
24263 — 25
24325 — 25
24351 — 25
24361 — 25
24366 — 25
24374 — 25
24387 — 25
24390 — 25
24397 — 25
24408 — 25
24409 — 25
24413 — 25
24415 — 25
24425 — 25
24446 — 25
24450 — 25
24462 — 25
24463 — 25
24474 — 25
24487 — 25
24489 — 25
24502 — 25
24505 — 25
24518 — 25
24562 — 25
24590 — 25
24606 — 25
24625 — 25
24691 — 25
24708 — 25
24722 — 25
24730 — 25
24750 — 50
24760 — 25
24764 — 25
24783 — 25
24788 — 25
24817 — 25
24829 — 25
24849 — 25
24866 — 25
24881 — 25
24882 — 25
24919 — 25
24920 — 25
24926 — 25
24934 — 25
24956 — 50
24976 — 25
24977 — 25

El premio de $25,000 ha correspondido al número 12519.
Las 2 aproximaciones anterior y posterior al Primer premio han correspondido a los números 12518 y 12520.
Las 99 aproximaciones a la centena del Primer premio han correspondido a los números del 12501 al 12518 y del 12520 al 12600.
El premio de $5,000 ha correspondido al número 20331.
Las 2 aproximaciones anterior y posterior al Segundo premio han correspondido a los números 20330 y 20332.
El premio de $2,500 ha correspondido al número 5159.
El siguiente Sorteo Nº 851, ordinario, se celebrará el Domingo 18 de Diciembre de 1932 y constará de 25,000 billetes a $5 el entero, dividido en quincuagésimos a 10 centavos cada fracción.
Lo que se publica para general conocimiento.--Habana 11 de Diciembre de 1932.

Toda colilla de
GENER
tiene un fumador de emergencia.
DEFINITIVO

DOS DE LOS POLISTAS QUE GANARON EN CHILE SALIERON POR EL AIRE

SANTIAGO DE CHILE, diciembre 11.—(AP).—Dos de los players de polo de Norte América que ganaron el campeonato de Chile ayer, Winston Guest y Michael Phipps, salieron hoy para su «home» en aeroplano. Jimmy Mills, que sufrió un desmayo durante el game final de ayer, no estaba en condiciones hoy de tomar el avión y quedó H. Phipps con él aquí. Mills sufre un ataque de colitis.

RADIO Y ELECTRICIDAD

Por ALBERTO GIRO

TRASMISIONES PARA HOY
ESTACION C M W
585 Kilociclos

7.30 a. m. DIARIO hablado
10.30 a. m. Charla con los niños
11 a. m. Hora Aperitivo, por Nena Cuenco y su grupo.
12 m. Crónica social y Orquesta social.
1 p. m. DIARIO hablado
1.30 p. m. Mosaicos C M W
2 p. m. Receso
6 p. m. DIARIO hablado y el Trío Internacional.
7.00 p. m. Hora Roja: Homenaje al maestro Jorge Anckermann.
8 p. m. Hora Multiple comedia El Ultimo Proyecto por el cuadro que dirige Enriqueta Sierra. Programa musical por Blanquita Bárcenas y el Conjunto Multiple. Charlas por el doctor Jorge Mañach.
9.15 p. m. Música variada
10 p. m. Buenas noches.

ESTACION C M C D
1140 Kilociclos

9.30 p. m. Hora Artística de La Elegante, tomando parte la soprano María del Carmen Ruiz ,el recitador doctor Ernesto Angulo y el director y organizador de esta hora Maestro Eugenio Moreno.

PROGRAMA
1 Tema Músical Vals Enchantée.
2 Estrellita, canción de Ponce, María del Carmen Ruiz.
3 Mi último vals de Coto. María del Carmen Ruiz.
4 Poesía por el doctor E. Angulo.
5 Tus ojitos capricho, cubano, de Moreno, María del Carmen Ruiz.
6 Tu habanera, de Sánchez Fuentes. María del Carmen Ruiz.
7 Poesía por el doctor E. Angulo.
8 El beso vals de Arditi. María del Carmen Ruiz.
9 Tuyo siempre, canción de Lecuona. María del Carmen Ruiz.
10 Capricho, solo de piano, Moreno.
11 Romanza de la zarzuela del maestro Caballero El Cabo Primero. María del Carmen Ruiz.
12 Poesía por el doctor Angulo.
13 Canción de los pajaritos de las Musas Latinas, de Penella. María del Carmen Ruiz.
14 Tema musical, Vals Enchantée.

ESTACION C M C Y
Radioteatro Ideas Pazos
1.325 Kilociclos

De 9 a 10 p. m. El Radioteatro Ideas Pazos, ofrece esta noche a sus oyentes un regio programa bailable a cargo de la muy popular Orquesta Los Piratas de Maya.

ESTACION C M C
840 Kilociclos

10.30 a. m. Orquesta y canciones populares.
6.45 p. m. Acebal y del Campo.
8 p. m. Cadena Nacional, la soprano señora Mercedes Menéndez, y el barítono señor Rafael Pradas, interpretarán el siguiente programa:
1 Gitana, canción, Lara, soprano.
2 Caballera negra, Lara, Barítono.
3 Tu alma es mía, Ernestina Lecuona, soprano.
4 Tomo y obligo, tango, barítono.
5 Porque J. del Moral, dúo.
6 Cabellera rubia, canción, Lara, barítono.
7 Cuando me vaya, canción. María Grever.
Soprano.
8 Granada A. Lara, barítono.
9 Camagüeyana, canción. J. Anckerman. Soprano.
10 Clyde, Vals, barítono, a petición.
8.30 p. m. Concierto por la Orquesta Ignacio Cervantes, bajo la dirección del Maestro Gonzalo G. Roig.
Con la cooperación de la soprano Zoila Gálvez.
1 Cuban, fantasía, C. Anckerman.
2 Asomaba a sus ojos, una lágrima, bolero.
Soprano Zoila Gálvez, acompañada por la orquesta.
3 Serenata Arabe, Tárraga.
4 Tarantela Napolitana, Rossini, primera Audición.
Soprano Zoila Gálvez, acompañada por la orquesta.
5 Ball scene, vals de concierto. Nicodé.
9 p. m. Hora Oficial. Observatorio Nacional.
9.01 p. m. Señora Mercedes Menéndez Soprano y señor Rafael Pradas, barítono.
1 Aquella tarde, E. Lecuona, dúo.
2 Soledad, Rodrigo Prats, soprano.
3 Mora, canción, criolla, J. Brito Barítono.
4 Oración funesca, canción, J. Brito.
6 A tus pies, canción, Lara barítono
7 Aquellos besos. E. Lecuona, dúo
8 Negra, soy, N. Menéndez soprano.
9 Mi último amor, barítono, a petición.
10 No niegues que me quisistes, J. del Moral, soprano.
11 Tus ojos, bolero, Moreno, barítono.
9.30 p. m. Concierto por la orquesta Ignacio Cervantes, que dirige el Maestro Gonzalo Roig, con la cooperación de la soprano Zoila Gálvez.
1 Fra Diabólo, obertura, Auber.
2 La Volanta, canción, E. S. Fuentes, soprano Zoila Gálvez, acompañada por la orquesta.
3 Ternuras, pequeña romanza sin palabras, primera audición Bonachea
4 Dinorah, vals de las sombras Meyerbeer.
Soprano Zoila Gálvez, acompañada por la orquesta.
5 Por las aguas azules del Hawaii. Fantasía, Ketelbey.
10 p. m. Desde Montmartre.
11 p. m. Buenas noches.

ESTACION C M Q
630 Kilociclos

De 12 a 1 p. m. Orquesta Almendares, que dirige Aurelio Herrera, con su cantante Roberto Montenegro.
De 1 a 2 p. m. Música selecta
De 10 a 11 p. m. Septeto Universo, de Abelardo Barroso.
De 11 a 12 p. m. Hora del Concurso, con el trovador Codina, barítono Oriental Salazar Ramírez y maestro Neno Grenet.

ESTACION C M A F
680 Kilociclos

6 p. m. Programa variado.
7 p. m. Música del Hawaii.
7.15 p. m. Los Trovadores Ipana.
7.45 p. m. Noticiario en Inglés.
8 p. m. Un poco mejor que lo mejor.
8.30 p. m. De la Habana a la Puerta de Oro.
8.45 p. m. Concierto Sifónico.
9.15 p. m. Recital de Organo.
9.30 p. m. Alto Voltaje.
10 p. m. El Septeto Cuba.
11 p. m. Síncopa de la IBC.

ESTACION C M B C
1270 Kilociclos

12 a 1 p. m. Hermanos Martínez.
1 a 2 p. m. Orquesta de Belisario López.
2 a 3 p. m. Dúo ARCA—GARCIA
3 a 4 p. m. Sexteto Habanero.
4 a 4.30 p. m. Música variada.
4.30 a 5 p. m. Grafologías por el doctor Emanuel T. Gratchen.
6 a 7 p. m. Hermanas Mesquidas
7 a 8 p. m. Música española número siete.
8 a 9 p. m. Orquesta de Belisario López.
9 a 10 p. m. Programa variado

ESTACION C M B Z
1010 Kilociclos

A las 11 a. m. Programa a cargo de orquesta Habana.
A las 12 m. Hora oficial estado del tiempo. Programa a cargo de la Orquesta Frías.
A las 4 p. m. Alcalde Infantil. Música cubana.
A las 6 p. m. Música variada
A las 6.30 p. m. Hora Infantil. A cargo de Isabel María del Monte.
A las 6.45 p. m. Clases de dibujos a cargo de Silvio.
A las 8 p. m. Programa musical variado.
A las 9 p. m. Programa bailable, orquesta de los Hermanos Castro.
A las 10 p. m. Música variada.

ESTACION C M C Q
775 Kilociclos

12 m. Septeto Nacional.
1 p. m. Orquesta Lincoln.
2 p. m. Hora México
4 p. m. Orquesta Cubana.
5 p. m. Hora Finé.
6 p. m. Orquesta López-Barroso.

ESTACION W L W
700 Kilociclos
Crosley Radio Corporation
Cincinnati, Ohio

7 p. m. Amos n-Andy NBC
7.15 Gene and Gleen.
7.30 Chandu.
7.45 Detectives Black and Blue
8 p. m. Maxwell Cotton Queen
8.30 Three Cheers Trio.
8.45 Billie Dauscha y su orquesta
9 p. m. Sinclair Weiner Ministrels NBC.
9.30 Jack Frost Melodías.
10 Thima Kessler y su orquesta
10.15 Tastyeats Singers.
10.30 Tales of terror.
11 Rhythm Club
11.30 Larry Funks Orquesta bailable.
12 Moon River, Slumber Music.
12.30 Jan Garbers Bailables.

ESTACION E A Q
Estación de Onda Corta 9860 Kilociclos— 30.40 metros. Madrid. -España

6.30 p. m. Primera trasmisión de la «Semana Gallega».

ESTACION DE ONDA CORTA 13RO
Radio Roma, Nápoles, en Italia. 25.25 metros.

A las 2.30 p. m. Hora de la Habana, Información general.
A las 3 p. m. Selecciones musicales.
A las 5 p. m. Fin de la emisión con Buona sera signore e signori.

ESTACION DE ONDA CORTA FCA
Radio Colonial, en París, Francia. En onda corta de 19.68 metros

A las 8 a. m. Hora de la Habana Programa musical bailable.
A las 10 a. m. Fin de la emisión.

En onda de 25.40 metros

A las 4 p. m. Hora de la Habana, Información general en idioma francés.
A las 4.45 p. m. Información general en idioma español.
A las 5.05 p. m. Programa musical variado.
A las 6 p. m. La Marsellesa.

ESTACION DE ONDA CORTA KONIGS—WUSTERHAUSEN. Berlín Alemania. Onda de 19.73 metros

A las 7 a. m. Hora de la Habana Programa musical y de información.
A las 12 m. Finaliza la trasmisión.

ESTACION DE ONDA CORTA YV2BC en Caracas Venezuela 49.97 metros

A las 6 p. m. Hora de la Habana Información local.
A las p. m. Información Extranjera.
A las 8 p. m. Selecciones de música clásica.
A las 9 p. m. Programa popular artístico.
A las 11 p. m. Finaliza con el Himno de Venezuela.

ESTACION DE ONDA CORTA HKD La Voz de Barranquilla, en Colombia 50.5 metros

A las 8 p. m. Hora de la Habana. Programa musical.
A las 9 p. m. Programa artístico desde el estudio.

CMW hoy 585 kc.

A las 8.00 P. M.

HORA MULTIPLE: Comedia: "EL ULTIMO PROYECTO", por el cuadro que dirige Enriqueta Sierra. Programa por Blanquita Bárcenas y el Conjunto Múltiple. Charla por el doctor Jorge Mañach.

Vean en la Lista todo el éxito del nuevo plan

Estos **1867 premios** *representan el "chance" más grande que jamás se ha ofrecido.*

El número **12519 premiado en $25,000** *nos ha tocado en suerte venderlo al Sr. Luis Pita, de la Plaza del Vapor números 13 y 15.*

AHORA es cuando Vd. juega con gusto. El nuevo plan tiene las simpatías de todos.

Esté al tanto de lo que representa para Vd. jugar el extraordinario de Navidad.

LA DICHOSA

Compañía Central

Obispo y Compostela - Habana - Teléfono A-6770

CATORCE TEAMS EN LA JUSTA CICLISTA DE 6 DIAS EN FILADELFIA

FILADELFIA, diciembre 11.—AP.—Catorce teams de ciclistas veteranos comenzaron poco antes de la media noche su larga lucha por el triunfo, en la segunda carrera de seis días de Filadelfia.

Triunfante en la reciente lucha de New York, donde él y su compañero William «Torchy» Peden, de Montreal, Can, realizaron una sensacional performance en la última hora para robar un lap, Freddie Spencer, de Plaifield N. J. saldrá acompañado para esta contienda del veterano Harry Horan de Newwark N. J.

Los 28 corredores competirán en un track de 10 laps, en una carrera que durará seis días y finalizará el sábado por la noche.

UNA SOLA PRUEBA
¡ ASMÁTICOS !!
LOFAOL
DROGUERIA "SARRÁ"

I.E.C.D. 2016

Prado arriba, Prado abajo.....

La Ninfa Candita

—«Era sin duda el hechizo de su voz lo que hacia irresistible a las ninfas,

Comenzó diciendo mi amigo B. G. T., exquisito literato, abogado y finalmente senador.

Y añadió:

—«Las ninfas tenían los ojos glaucos, el rostro infantil, los dientes puntiagudos, la boca grande y rasgada, los cabellos verdinegros, las caderas apretadas por una funda de escamas; y agitaban a flor de agua el suntuoso reflejo de sus colas»

Lanzó B. G. T. una bocanada del humo de su tabaco y dijo:

—«Cuando Ulises estuvo cerca de la isla de las Sirenas recordó el consejo de Circe. Temeroso de sucumbir al influjo que ejercia la voz de las ninfas tapió los oídos de sus compañeros de viaje con grandes tacos de cera. El hizo lo propio y ordenó que lo amarrasen a un palo de la nave.

«Así logró sustraerse al encanto de las ninfas que cantaban a compas y en un tono de voz ronca como el deseo: «Venid, venid, hombres amados, que ninguno ha pasado por nuestra isla sin escuchar nuestro canto»

«Convencióse Ulises que aquellos eran cantos de sirenas y exigió a los marinos que activasen los remos, aun cuando las velas iban hinchadas porque un viento favorable era con ellas

«La mirada de estos aventureros se fijó en las ninfas que surcaban las aguas suavemente, mostrando los bustos humanos y azotando con las colas brillantes de escamas, la espuma, muy blanca, del mar.

«Ulises y sus acompañantes tuvieron que realizar enormes esfuerzos para no detener la nave y arrojarse al agua. Gustosos hubiesen caido en la red que las sirenas les tendian: nadando con ellas hacia la ruta donde serían devorados sin remedio.

«No olvides—me advirtió B. G. T.—que los hombres son la comida de las ninfas.

—No les dejan hueso sano—ratifiqué yó.

—«Una de las sirenas—la más audaz—separóse del grupo y siguió a la nave, siempre cantando. Siguió a la nave mucho tiempo, mucho tiempo. Gritaba a los marinos «¡Llevadme con vosotros»!

«Cuando la nave estuvo bastante lejos de la isla, consintió Ulises en recoger a la sirena audaz y fugitiva y entre todos la subieron a bordo.

«Aunque rudos hombres de mar Ulises y sus amigos, se mostraron gentilísimos con la sirena, la cual dijo llamarse Candita.

«Desde aquel momento Candita fué como el hada-madrina de los itaqueses. Arrastrando su cola escamosa y reluciente sobre las duras tablas de la cubierta y llevando un delantal de lona bien atado a la cintura, servia la mesa, lavaba la ropa, hacia el café, cuidaba de los alimentos y atendia solicita y maternal a los que enfermaban durante el viaje.

«En su trato con los hombres conoció de cerca el dolor y aprendió a ser piadosa. ¡Había sufrido también!

«El sufrimiento humaniza.

«Estuvo en el sitio de Troya y animó con sus cantos a los valientes.

«De vuelta a Itaca, corrió la misma suerte que Ulises, aun cuando Homero no lo aclara, pero lo afirma Domingo Gutiérrez de la Solana en su libro «Al margen de la Odisea» que acaba de publicar.

«Continuamente los aventureros se preguntaban: ¿Qué haremos en Itaca con esta mujer-pez?»

«Y con ese terrible pensamiento regresaron al punto de partida.

«Aun Ulises no habia ido a su palacio para arrojar a los pretendientes de su esposa Penélope, cuando aquellos hombres imaginaron abandonar a la ninfa Candita, condenándola a morir, arrastrándose sobre la tierra dura. !Infames!

«Más he aquí, mi querido X. X.—continuó relatando B. G. T.—que para evitar tamaño crimen se apareció a Candita, la diosa Tetis. El señor Gutiérrez de la Solana no explica, si fué la madre de las Oceanidas o si fué la madre de Aquiles, aquella deidad de los mares que introdujo a su hijo en el Estix para hacerlo invulnerable. Sólo que no le mojó el talón.

«Pues bien Tetis se acercó y le dijo:

—«Ya que has sido buena con estos valientes quiero ayudarte, pero has de renunciar a la inmortalidad.

—«Renuncio a ella—respondió Candita.

«Tetis la toco un hombro con su varita mágica y agregó:

—«Transfórmate en mujer.

«Al punto cayeron al suelo las escamas y la ninfa soltó la cola.

«Candita convirtióse en mujer bella y hermosa, de cabellos negros y ojos verdes. Casó con Euforio, uno de los amigos preferidos de Ulises. Triunfó en los salones de Itaca por su elegancia y su distinción.

«Pero siempre conservó cierto perfume a marisco.

«Las «taquesas» envidiosas se decían:

—«Es muy linda, pero huele a pescado».

X. X.

Ha sido remitido al Juzgado el Colegio número 3 del barrio del Arsenal

Entre los colegios escrutados ayer por la Junta Municipal Electoral, que fueron siete, se encuentra el número 3, del barrio del Arsenal, en cuyo libro de votación se dejó de consignar la diligencia del cierre específico en el modelo 41 del artículo 177 del Código Electoral, lo cual es una infracción de dicho precepto legal vigente.

INFORMACION POLITICA

El regreso del Gobernador Barceló.—Próxima reunión de jefes populares y liberales.—Alliegro en la Habana.—La presidencia del Ayuntamiento de Cienfuegos.—Bravo Acosta director de un diario oposicionista.—Mejorado el Senador De Para. En favor de la restitución del Ayuntamiento.—El Partido Socialista.—Del Consejo Provincial.—Estado de los candidatos a miembros de la Junta de Educación.—Otras noticias políticas.

La Junta acordó dar cuenta al Juzgado de Instrucción, por si se ha incurrido en dolo por parte de los miembros de la Mesa.

El regreso del Gobernador Barceló

Según impresión recogida en el cuartel general barceloista del hotel «Plaza», el gobernador de Oriente emprenderá viaje de regreso a Santiago de Cuba, probablemente el próximo miércoles.

Es muy posible que el señor Barceló haga declaraciones de carácter político, al emprender viaje hacia la región oriental.

Próxima reunión de jefes populares

Según se nos informa, para hoy, en horas de la tarde, tiene citados el doctor Celso Cuéllar del Río, presidente del Partido Popular, a todos los jefes de dicho Partido en la provincia de Matanzas, para cambiar impresiones y tomar acuerdos en relación con la retirada de los recursos electorales en dicha provincia.

La reunión tendrá lugar en el despacho de la Secretaría del Senado.

La presidente del C. Provincial

Dos aspiraciones parecen encontrarse en el camino hacia la presidencia del Consejo Provincial de la Habana: la de su actual presidente, Manuel Vega Prieto, líder liberal de Marianao, y el consejero electo Diego Fernández Roca, secretario particular del senador Viriato Gutiérrez y por lo tanto de la absoluta confianza y simpatía del jefe liberal habanero.

En esas dos tendencias parece que ha de dividirse el cuerpo de consejeros, aunque por el momento la balanza de las posibilidades se inclina en favor de su actual presidente.

Regreso del Representante Alliegro

El doctor Anselmo Alliegro, vicepresidente de la Cámara, jefe de los liberales de Baracoa, regresó ayer de Oriente, en donde permaneció durante varias semanas atendiendo asuntos políticos y particulares.

Reunión de jefes liberales

Se admitía ayer la posibilidad de que acaso hoy o mañana se han de reunir los jefes liberales, aprovechando la permanencia en la Habana del gobernador Barceló, jefe del Partido, para sostener un cambio de impresiones en relación con los recursos y otros problemas políticos.

Actividades periodísticas del doctor Bravo Acosta

Se nos informa que el doctor Antonio Bravo Acosta, líder conservador de Oriente, que tanto se distinguiera en los pasados comicios, se propone adquirir un rotativo de la capital de su provincia, del cual será director.

Propónese el doctor Bravo Acosta mantener desde las columnas de su nuevo periódico las propias ideas oposicionistas que ha venido sustentando.

Mejorado el doctor de Para

Según informara su hermano Pelayo, el senador por Camagüey doctor Domingo De Para sólo sufre un fuerte ataque de grippe, sin que revista gravedad alguna su estado.

El senador De Para se encuentra en su finca «Alejandría», próxima a la ciudad de Camagüey».

En favor de la restitución del Ayuntamiento

A diario recibimos impresiones de la «sargentería» de todos los partidos, informándonos de que se disponen a reanudar la lucha en favor de la restitución del Ayuntamiento habanero.

En ese sentido, Alejo Morejón y Viiches, presidente de los Renacentistas del Cristo, secundado por sus lugartenientes Ricardo Daumy y Guillermo González, nos dicen que se aprestan a laborar por ese propósito.

Sobre el Partido Socialista

El conocido líder obrero señor Felipe Zapata ha hecho declaraciones apoyando la iniciativa de constituir un partido socialista. En ese sentido, ha dicho:

«En distintas épocas se ha intentado en Cuba la constitución de un partido obrero o socialista y todos esos intentos han fracasado; unas veces por falta de ambiente, otras por un nocivo y disociador personalismo.

«Es preciso que ello no se repita, que no se combata una idea porque estemos en desacuerdo con ella, sino porque es propuesta por un obrero, del que nos separan antagonismos de carácter personal.

«Yo creo que el ambiente actualmente es propicio, que los obreros se han dado cuenta de la fuerza enorme que representan constituidos en partido, y que—los golpes enseñan—en esta ocasión dejarán de lado perjudiciales luchas intestinas, para hacer un frente que luche de manera organizada por el mejoramiento de la clase proletaria.

«Los que dentro de la masa obrera estimen que no se debe hacer política, ni aun política de clase, que luchen dentro de las organizaciones de defensa exclusivamente pero que no obstaculicen la labor de los que ven en el ejercicio de un derecho ciudadano y cívico un medio eficiente de intervenir en la gobernación del país y de lograr mejoras sociales de que estamos tan necesitados en Cuba.»

Juventud Liberal de Morón

La Juventud Liberal de Morón está realizando una gran labor política. Sus dirigentes, elementos valiosos de la política en aquel término, han abierto una oficina en la calle de Martí, esquina a Máximo Gómez, donde se atiende cualquier interés de sus correligionarios.

La candidatura del Dr. Pedro Antonio Alvarez

Se comentaba ayer entre elementos políticos de la Perla del Sur, que la candidatura del doctor Pedro Antonio Alvarez para presidente del Ayuntamiento de aquella ciudad, ha adelantado mucho en estos últimos días. Se dijo—y nosotros lo recogemos a título de información—que ya tiene en su favor mayoría de votos edilicios.

Los candidatos a miembros de la Junta de Educación

Posición que ocupan los candidatos a miembros propietarios de la Junta de Educación del Distrito Central según los escrutinios practicados por la Junta Municipal Electoral en 168 colegios escrutados hasta la tarde de ayer:

LIBERALES

Augusto Lezama Reyes	12.271
Mariano Corona Cortés	9.964
Alberto Coffigny Ortiz	9.655
Santiago F. Salazar	9.517
Federico Castañeda Pérez	8.849
Manuel Aranda Muñoz	8.816
Ramiro Cabrera Bilbao	8.435
	67.507

CONSERVADORES

Alberto Caballero Llerena	5.543
Eladio González Rodríguez	4.867
Bernardo Sandó Telles	4.639
Leopoldo Massana Pérez	4.540
Juan Domingo Roche	4.516
Pedro P. Doval Valdés	4.346
Emiliano Candales Mesta	4.009

POPULARES

Alfonso Estaurino Guerra	5.007
Matías Cañizares Barbón	3.818
Clemente G. Domínguez	3.678
Eduardo Cartaya García	3.183
Julio César M. Navarro	2.941
Francisco M. Alvarez	2.712
Pastor Lagueruela Artes	2.429
	23.768

PROGRESISTAS

Lorenzo R. S. Hernández	3.011
Bernabé Cortazar Ulloa	2.755
José L. Bravet de la Luz	2.018
Rafael Corrons Mato	1.872
Luis Elías y Cerviño	1.616
José M. Oboleón Sánchez	1.536
Armando Roig Palenzuela	1.313
	14.121

DEMOCRATICOS

Aurelia Zaldivar Sabatés	2.381
Miguel A. Mendieta Heredia	1.772
Francisco Alvarez Carriles	1.612
Félix Angel Monzón Alvarez	1.540
José R. Vázquez Giraudy	1.396
Raúl Izquierdo Borges	1.318
Gustavo Suárez García	1.307
	11.326

REFORMISTAS

José M. Sarasa y Aldama	1.305
Federico García Cartaya e Ibern	1.077
Leopoldo Sánchez Alfonso	879
Victor M. Linares Wilson	855
Francisco A. Martínez Fría	844
Tomás Quesada Rodríguez	794
Agustín Abadia Gonz;lez	793
	6.547

RENACENTISTAS

René Pérez Abreu Pérez	7.117
Manuel Rivas Abreu	4.872
Juan Domingo Rodríguez	4.811
Augusto Rodríguez Miranda	4.588
Domingo Valdés Goñi	4.160
José Ramón Pérez Martínez	3.956
Néstor Sánchez Mola	3.950
	33.454

Hasta el presente han sido anulados por la Junta Municipal Electoral las elecciones de los colegios Cerro número nueve; Arroyo Naranjo número ocho; San Leopoldo número dos y Manuel de la Cruz número cinco en cuanto a los cargos de miembros propietarios y suplentes de la Junta de Educación, con un total de electores en los cuatro expresados colegios de 1.393. No alcanzan el factor los populares progresistas, democráticos y reformistas.

Los liberales, de mantenerse la posición que ocupan, alcanzarán tres, dos los renacentistas y dos los conservadores.

Estado del Tiempo

NOTA DEL MEDIODIA DEL DOMINGO

En los Estados Unidos hay altas presiones, excepto baja relativa en la región central sur y área de barómetro bajo en porción suroeste. También hay altas presiones con buen tiempo en el Atlántico y normales en Cuba y mitad oriental del Golfo de Méjico.

PRONOSTICO PARA EL LUNES:

En general, buen tiempo. Sin gran cambio en las temperaturas. Vientos del nordeste a región sur flojos a frescos.

Observatorio Nacional.

TEMPERATURAS LOCALES

Durante las últimas 24 horas se han registrado en la Habana las siguientes temperaturas en centígrados: Máxima, 29.1; Mínima, 19.8; Media, 24.4.

La mejor oportunidad para elegir los REGALOS DE NAVIDAD.

Vea nuestro gran surtido de: Carteras, Chales, Bufandas, Manteletas, Joyería de Fantasía, Perfumadores, Jarrones, Figuras, y mil novedades más, a precios sorprendentemente reducidos.

La Casa Grande

Retazos y Cortes de Vestidos.

•LUNES
•MARTES
•MIERCOLES

Lanas y sedas de novedad.

PRECIOS DE REGALO

La Casa Grande

Nuevas fantasías de lana para abrigos de invierno.

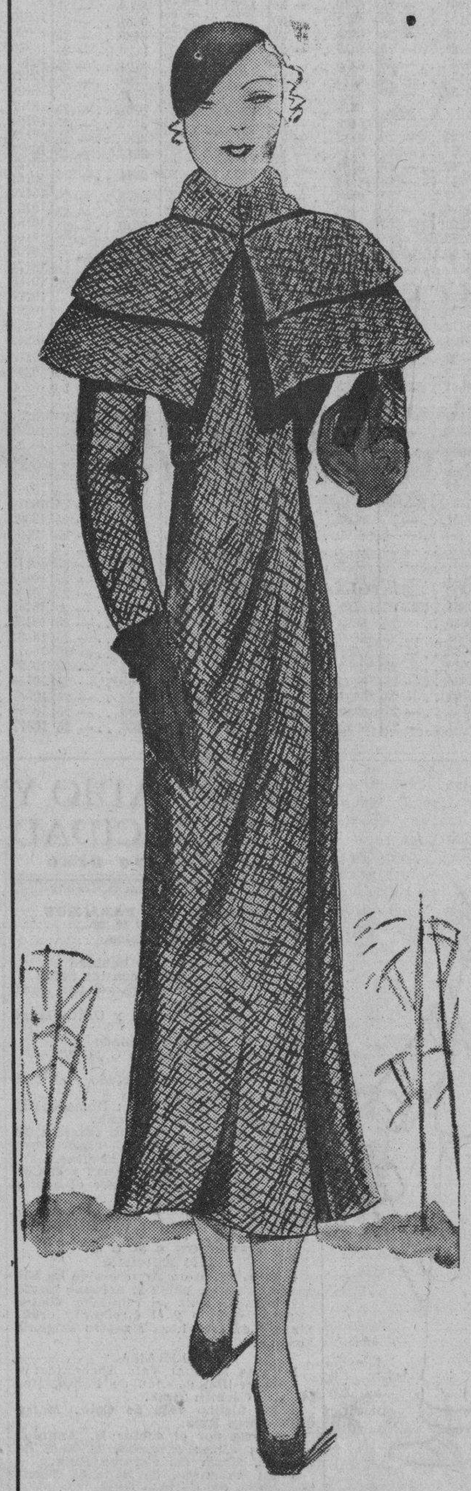

Una nota de original elegancia.

Acabamos de recibir una interesante remesa de lanas de fantasía para abrigos de invierno, que incluye las novedades más originales.

Ilustramos un abrigo interpretado en este nuevo material, cuya boga en Europa es sorprendente. Estas fantasías constituyen la nota de elegancia más original de la Temporada.

Esta lana se denomina "Rassé", y es de un tejido acurrugado, en blanco, beige, vino, carmelita y verde.

Otra de las fantasías más sobresalientes es una lana de "tejido acestado", en blanco, azul-rey, tostado burdeos, verde y carmelita,

OTRAS NOVEDADES.

Sedas de color entero.

También hemos recibido importantes remesas de sedas de color entero, que incluyen las últimas creaciones de París.

Crepés rizados.

Además del crepé "Mongol", crepé "sokool" y crepé "Cantón", figuran en estas remesas los estilos más sobresalientes de crepés rizados, en diferentes calidades.

Los últimos modelos presentados en París acreditan el "crepé rizado" como la gran novedad de la Temporada. Todas estas novedades han sido marcadas a precios de gran consideración económica.

PLANTA BAJA.

El Encanto

M.E.C.D. 2016

SECCION A

TELEFONOS
Dirección A-4151
Jefe de Redacción A-3205
Sección de Sports M-7911

DIARIO DE LA MARINA

TELEFONOS
Suscripciones . . M-7911
A. Clasificados . A-3333
Ag. Marianao . FO-7330

SECCION A

AÑO CIEN — ACOGIDO A LA FRANQUICIA POSTAL — LA HABANA, LUNES, 12 DE DICIEMBRE DE 1932 — EL PERIODICO MAS ANTIGUO DE CUBA — PAGINA ONCE

Divagaciones de un español
VIDA PRIVADA

(Dos vol. de José María de Sagarra)

Por JOSE AIXALA

UNO de los mejores prosistas vernaculares, y a la vez eminente dramaturgo y poeta facilísimo, acaba de publicar una novela flamante pintoresca y, a ratos, grotesca, dicho sea con todo respeto y franqueza.

Sagarra debe a las musas su fecundia de riquísimas imágenes. En su lozana fantasía hay todos los colores del iris. Su prosa burbujea como el champaña y ríe con pizpireticos refinamientos. Es por esta agudez de su privilegiado ingenio, que he gustado todas sus obras literarias. Esta me llega con dedicatoria sugerida por el editor. Aunque mecánica, es de adorno para mi biblioteca.

¡Y bien! ¿Podréis creer que durante su lectura tuve repetidas tentaciones de abandonarla con displicencia? Cierto que cada autor puede hacer de su capa un sayo, como todo aficionado a los buenos libros puede permitirse una mueca cuando sufra desencantado. Al cerrar el primer volúmen, experimenté la pereza del hastío. Al terminar, a regaña dientes, la segunda parte, no pude evitar la mueca de la contrariedad. En mi modesto juicio, ese par de libros constituyen una equivocación tremenda.

Me doy cuenta que mi crítica le importará muy poco al afortunado autor que actualmente goza de la popularidad escénica, en el teatro «Romea», con su obra aplaudida: «DESEADA». Hace días luce en el cartel. Y precisamente, por esta condición y este crédito literario, se me antoja un extravío, su resolución de presentar, con el atractivo de su prosa regocijante, el sarcasmo de unos desdichados personajes, enfermos de impureza mental. Son relatos que dichos en el petit comité de unos amigos, sedientos de lindezas extravagantes, pueden escusarse por hilaridades algazarosas, propias del caso confidencial. Pero quien escribió la poderosa «FIDELIDAD», la emocionante «Corona de ESPINAS» y las expresivas «LAGRIMAS DE ANGELINA», hermosamente traducidas por el gran Marquina, se me figura que está en el deber estético de mantener esta admiración pública, con la cual sus obras se agotan.

El título que cimera esta crítica, es de una ambigüedad tal, que se presta a sorprender la buena fe de algún lector o lectora, que, llevada de la simpatía que inspira el eminente publicista, sufra una tremenda equivocación. No ocurría así en su precedente de «AJO Y SALOBRE». Estas dos palabras ya calificaban lo bastante para saber del olor picante y del ambiente salitroso. Pero a esta «VIDA PRIVADA», novedosa, fáltale el subtítulo, a manera del ramo antiguo, del cual tomaba derivación la ramera.

Los autores predilectos de los aficionados a las buenas firmas literarias su prestigio les impone comedimiento. Y Sagarra debió adicionar, entre dos paréntesis, esta importante aclaración: **«De unos moralmente abyectos»** Así cada quis, que hace su composición de lugar. Porque los prosistas, con eminentes facultades, como el poeta del «COMTE ARNAU», a mi modo de pensar, han de ofrecer a su público, y a su patria, otros horizontes más despejados, otros cuadros sociales que permitan enseñarse, sin sonrojos, a la contemplación en plena luz, y ante toda clase de concurrencias. Un excelso poeta como Sagarra, genio del arte, que es belleza, no ha de invadir lo amoral. Ante lo vergonzoso, quiebra la estética, que es la ampliación del alma.

El escepticismo de un poeta, no es comprensible en imaginación opulenta. Esa novela de «VIDA PRIVADA» en otro autor de segundo orden, no me sugeriría los aspectos subjetivos que merece su autor. Tampoco es una novela en el sentido de una acción sobre ruedas que va a su desarrollo final. El señor Sagarra, trabajador sin reposo, excelente compaginador de «Revistas» teatrales, se acordó de su especialidad mundana, y nos brinda una película de retazos, a manera de **«Sucesos Mundiales»** del cine. Pero la cinematografía acreditada, busca lo casual e interesante sin invadir lo deshonesto, porque ni ha llegado la hora de hacer tabula rasa con la seriedad del público, ni hay, por fortuna, muchas Rosas Trenor y otras, para ir a visitar oscuras crudezas espectaculares.

Sagarra, que ya es una dignidad de primera categoría en la literatura, no comenta las ridiculezas de la advenediza aristocracia barcelonesa, sino un reducido sector «S. G. D. G» que es la forma de los «brevets» franceses. No defiendo ni exculpo. Como amante de la literatura selecta, condeno errores de hombres eminentes. Y validos de su merecida fama, dan a la publicidad unas obras catalanas que nada tienen de **«Oda a la Patria»**.

Claro que el ser un barcelonés conocedor de todas las bellezas del arte y del pensamiento, no empece para serlo también de los ambientes de «La Criolla» y de «La Sevillana», sordideces capitalinas y lacerías, propias de las grandes ciudades. Ya sabemos que bajo las brillantes Ruas parisinas, discurre un sistema de cloacas de indiscutible mérito y de absoluta necesidad. Junto a los dorados salones de teatros y Museos, existen los departamentos de **«laca-blanca»**, indispensables a la fisiología humana. ¿Vamos a tratar de eso también?

Resulta lastimoso, a mi modesto juicio, este descarnado libro con la firma de un **«Premier»** de las letras. Porque cuando Sagarra da rienda suelta a su desbordante fantasía, entonces produce páginas hermosas, como las dedicadas a la inauguración de la Exposición de Montjuich y otras escenas de vibrante esmero literario. Con dos pinceladas, de maestro consumado, nos presenta el ex-Dictador que terminó en París sin pena ni gloria.

En nuestra literatura vernacular, hubo un Emilio Vilanova de feliz recordación, por su ingenioso lenguaje **«sui-generis»** que Sagarra mejora con más expontaneidad. Vilanova pulía mucho y producía poco. En cambio el autor del «POEMA DE NADAL», es un incansable de la pluma. Parece ramal de catarata del Niágara escapado de la corriente, fresco, veloz, cascabelero y resbaladizo como palo de cucaña enjabonado. ¡Es un prodigio! Por esto me duele verle descarriado.

No hemos de sacar a Zola de sus silencios. A pesar de su inmenso talento ¿que le queda de su «NANA» y de otras obras atrevidas y discutidas? La espuma momentánea se desvanece. Por esto estimo que «Vida Privada» no alcanzará la posteridad. No puede ofrecerse a todo el mundo. No es, a mi juicio, una novela para lucir sobre la mesa familiar. Es algo quebradizo, que irá a manos de aquellos lectores del «Don Jaime» de Pitarra, menos eufónico, desde luego, pero de semejanzas con relación al tiempo y al ambiente.

No he de negar, ni nadie negará, que hoy vivimos con licencias que parecen inauditas. Que en los cines toleramos escenas pecaminosas Que en los libros se permiten cosas sonrojantes. Que en playas y piscinas públicas, ocurren espectáculos edificantemente licenciosos. A través de todas estas concesiones, se hipocritizan virtudes declinantes con moral contrahecha. Hay un gallofismo helénico sin ser de Grecia porque van sin «h» que nos empuja a la Troya de lo bestial, en estilo africano, usando un término billarista, diré que «nos pasamos del picado».

Perdone el amigo Sagarra si dejo su obra sin encuadernar, en castigo a su morbosidad. En América lo leemos todo. Ni lo blanco, ni de otro color, nos hace gazmoños, porque aquí nos curan de espanto. No pueden calificarnos de **«oscurantistas»** Y con esta pena, declaro que los amantes de los buenos libros catalanes, esperamos lo sublime de nuestros grandes escritores. El tiempo empleado, el talento consumido, la gracia e ingenio de Sagarra, bien pudo dejarse sobre argumento mejor y personajes de otra encuadernadura. Esos aristócratas de **«doublé»** que nos presenta el autor de **Marcelo Prior»**, bien están en donde al fin terminaron sus vidas, llenos de carroña enfermiza y de vergüenzas merecidas.

¡La habéis errado, Maestro!
¡Otro día será!

Los mineros de la Prov. de Asturias piden la cooperación de la Unión General

A. Zamora celebro su 1er aniversario presidencial

La simpatía y llaneza de Alcalá Zamora le han valido el afecto de todos los españoles, los que ven en él un presidente ejemplar

Con motivo del aniversario de su juramento presidencial, don Niceto ha recibido muchos mensajes de felicitación, así como comisiones de la Diputación y el Municipio madrileños.—Los álbumes colocados en la mayordomía de Palacio se llenaron de firmas. Un gran banquete

MADRID, Dic. 11. (AP) Hoy se cumplió el primer año desde que el jefe del estado, señor Alcalá Zamora, juró el cargo.

En el tiempo que ha transcurrido, desempeñó el cargo con notoria ejemplaridad, manteniéndose estrictamente dentro del marco de sus derechos constitucionales.

Su simpatía y llaneza le han conquistado el afecto de todos los españoles, quienes han visto en la persona de Alcalá Zamora un presidente ejemplar.

FELICITADO ALCALA ZAMORA EN SU PRIMER ANIVERSARIO

MADRID, Dic. 11. (AP) Con motivo de cumplirse el primer aniversario de la proclamación del primer presidente de la segunda república española, estuvieron hoy en el Palacio Nacional delegaciones del Ayuntamiento y de la Diputación provincial de Madrid, presididas por el Alcalde Pedro Rico y el señor Rafael Salazar Alonso.

Las dos delegaciones presentaron sus respetos al señor Alcalá Zamora cambiándose con ese motivo los discursos de costumbre.

El Presidente invitó a las delegaciones a almorzar en su compañía la semana próxima.

Numerosos telegramas ha recibido el jefe del estado y muchas personas desfilaron por el Palacio a firmar en los álbumes colocados en la mayordomía.

El presidente de la Generalidad de Cataluña y otras personalidades cambiaron mensajes de felicitación con el Presidente.

El personal de la secretaría del Presidente se reunió en un banquete al cual no asistió el señor Alcalá Zamora que pasó toda la tarde en su domicilio particular.

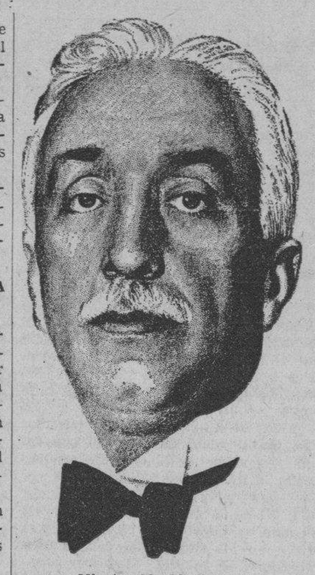

Niceto Alcalá Zamora

La catástrofe de Cuba y la prensa

En el periódico madrileño «La Epoca» hallamos el siguiente suelto de condolencia y afecto hacia Cuba, con motivo del pasado ciclon:

«Nuestra hermandad con América, más íntima con Cuba que con ningún otro país, por lo mismo que es con el que últimamente hemos estado unidos, se siente hoy vivamente dolorida por el violento ciclon que ha devastado la hermosa región suboriental de la Gran Antilla. La catástrofe es aterradora: ciudades y pueblos desaparecidos, millares de muertos; ¡cuán desgarrador balance!

España siente la catástrofe como propia. Lo que desaparece, en hombres y en pueblos, no es sólo un trozo del cuerpo y del alma cubanos; lo es de España. Lo es por una tradición que sólo tiene que remontarse a siete lustros; lo es por voz instintiva del ser.

Cuente Cuba con nuestra comunidad de sentimiento ante su dolor y desgracia.»

UN MUERTO Y DOS HERIDOS EN UN TIROTEO DE GUARDIA CIVIL Y HUELGUISTAS, AYER EN JAEN

Cincuenta kilos de dinamita, 52 pistolas y documentos de carácter revolucionario, ocupados por la policía en Vitoria. Fracaso de las gestiones para resolver el paro en C. Rodrigo

JAEN, diciembre 11 (AP) Un individuo resultó muerto y dos heridos cuando la Guardia Civil, hizo fuego sobre un grupo de huelguistas para dispersarlo. Por ser un pueblo aislado se carece de detalles del suceso.

LA POLICIA OCUPA 52 PISTOLAS, DINAMITA Y CARTUCHOS EN VITORIA

VITORIA, diciembre 11 (AP) La policía ocupó hoy en un jardín 52 pistolas, 390 balas, 50 kilos de dinamita y varios documentos de carácter revolucionario. Tres sospechosos fueron arrestados.

La policía manifestó que habían estado buscando este material por largo tiempo, pues recientemente fué robado de los depósitos del ejército.

HUELGA GENERAL EN CIUDAD RODRIGO

CIUDAD RODRIGO, diciembre 11. ST. A las doce de la mañana comenzó la huelga de todos los gremios. Todas las gestiones realizadas por el gobernador para evitar el movimiento no han tenido el efecto apetecido. El gobernador manifestó que la huelga alcanza a los obreros del pantano de Agueda y los del ramo de la construcción. También secundan la huelga, por solidaridad, los dependientes de comercio, industria y banca. La primera autoridad añadió que había logrado un aplazamiento del comité de huelga para el planteamiento de la misma, pero la Casa del Pueblo se ha negado en absoluto a llevar a cabo este acuerdo.

Los huelguistas piden que urgentemente se dé colocación a todos los obreros que se hallan parados, ya que en la extensión de 17 kilómetros del canal que ocupan las obras del pantano hay trabajando solamente 80 obreros pudiendo emplear a los 200 que se encuentran en paro forzoso.

Las gestiones realizadas por el Ayuntamiento y la delegación del trabajo fracasaron rotundamente.

HUBO UNA BODA POR LO CIVIL EN LOS AIRES

El sacerdote alegó que no podía bendecir la unión fuera del lugar sagrado

MADRID, diciembre 11. (AP) Elisa Prieto, conocida por «Miss Aéreo Popular» por su afición a la aeronáutica y Emilio Copano, comerciante, ambos vecinos de Madrid, contrajeron matrimonio al mediodía de hoy en el aire.

A bordo de un trimotor, el juez Enrique Cid, nombrado por el ministro de Justicia, unió a los cónyuges, oficiando de padrino el director de la Aeronáutica, señor José Alvarez Buylla y su esposa.

El sacerdote llegó al aeródromo de Cuatro Vientos para bendecir la boda católica, pero se negó a subir en aeroplano, por lo que no ofició.

Terminada la ceremonia civil en el aire, descendieron los recién casados y los invitados, partido poco después los novios para Sevilla.

Con relación a la ceremonia civil realizada en el aire, el doctor Eijo, Obispo de Madrid, ha declarado que las Leyes canónicas no autorizan los matrimonios realizados fuera de los edificios sagrados y que para realizarse la ceremonia en el aire era precisa la autorización del Papa. En vista de las manifestaciones del prelado los novios se negaron a casarse por la iglesia.

El Obispo Eijo ha manifestado también que el hecho de que el sacerdote bendijera la máquina en los momentos en que pasaba sobre el templo no significa que la Iglesia sancione la boda.

EL CADAVER DEL GOBERNADOR DE GUINEA EN CADIZ

CADIZ, diciembre 11. (AP) Ha llegado a este puerto el vapor «Legazpi» con el cadáver del Gobernador de la Guinea, señor Sostoa.

Los restos del Gobernador llegarán a Madrid el lunes.

LEON DAUDET SE INTERESA POR ALBIÑANA

En una carta dirigida al Dr. Marañón, rompe lanzas en favor del desterrado doctor

MADRID, diciembre 11. (ST).—«L-Action Francaise», en un artículo de entrada, titulado «Al doctor Marañón», firmado por León Daudet, dice:

«Mi querido colega: Usted ha desempeñado un papel decisivo en la revolución española. Es usted su jefe intelectual. Viene usted a Francia, y aquí es bien recibido. Tenemos, según creo, amigos comunes en la bella profesión médica. El hecho de que usted en su país y yo en el mío estemos en posiciones políticas diametralmente opuestas, no es óbice cuando se trata de la ciencia y de la simple humanidad, que nos son igualmente caras. He sido advertido por diversos conductos que nuestro célebre colega el doctor Albiñana, relegado por sus opiniones políticas y sin enjuiciamientos, a Las Jurdes, país inhabitable y malsano, está en trance de morir, sin comunicaciones y privado de cuidados. ¿Tiene usted conocimiento del artículo emocionante publicado a este respecto por «La Nación» madrileña? Por si no lo conoce, yo, traducido al francés, se lo pongo ante los ojos:

(Aquí copia el artículo).

Si estos hechos son exactos—y todo me induce a creer que lo son—estoy convencido que su alta autoridad moral sabrá hacerlos cesar, por el honor de su gran país, situado tan alto en la historia de la civilización y en nuestra comunidad latina.

Perdone que intervenga así en un asunto evidentemente español, pues la calidad elevada de la víctima convierte el hecho en universal. Perdónelo en nombre de nuestra común profesión, que está por encima de las doctrinas y de las fronteras, y tenga, mi querido colega, la seguridad de mis sentimientos de alta consideración.—**León Daudet».**

UNA INTERPELACION SOBRE LOS SERMONES DE UN OBISPO CATALAN

MADRID, diciembre 12.—AP.—El periódico «El Socialista» dice que el jefe del partido de la Esquerra, señor Santaló, se propone interpelar al gobierno acerca de los sermones que está pronunciando el Obispo Irurita, en Barcelona, y que considera contrarios al régimen republicano.

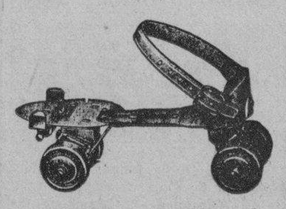

Ferretería
"LOS DOS LEONES"
Galiano y Virtudes. Habana.
TELEFONOS: A-4190 A-0603
Realizamos un lote de patines para niños y jóvenes a precios de situación. Véalos antes de que se acaben.

La huelga minera asturiana es la primera que ha declarado una organización afecta a la Unión General de los Trabajadores

La federación de los sindicatos mineros asturianos ha efectuado una reunión en la que se ha tratado de la conveniencia de extender el paro a las demás provincias donde hay minas de carbón como son Ciudad Real, Valencia, León, etc., lo que se hará si el conflicto no se soluciona

OVIEDO, diciembre 11. (AP.)—Silverio Fernández y Fernández, presidente de la Federación local de Sindicatos autónomos, resultó herido después de un encuentro clandestino con varias personas en una residencia particular. Varios desconocidos evitaron que los asaltantes de Fernández siguieran haciendo fuego. Los asaltante huyeron y Fernández fué llevado al Hospital de Emergencia, donde se dice que su estado es grave.

CHOQUES ENTRE OBREROS Y GUARDIAS DE ASALTO EN SAMA

OVIEDO, diciembre 11. (AP.)—La huelga continúa en toda la cuenca hullera y en esta capital, donde todavía no es general.

El Sindicato autónomo ha repartido hoy un manifiesto invitando a la Unión General de Trabajadores a que se una al movimiento.

Comunican de Sama que ha habido choques entre los guardias de asalto y los obreros resultando algunos de éstos levemente heridos.

En toda la provincia reina gran efervescencia.

En la ciudad de Gijón el paro es absoluto, habiendo abandonado el trabajo todos los obreros.

MANIFESTACIONES DE LOS DIRIGENTES DE LAS ORGANIZACIONES OBRERAS

OVIEDO, diciembre 11. (ST.)—El presidente del Sindicato Minero, diputado socialista Amador Fernández, ha dicho, que el oficio de huelga estaba presentado desde hace algunas semanas y se ha venido aplazando su ejecución en vista de las promesas del Gobierno, especialmente, del ministro de Agricultura, de que serían retiradas importantes cantidades de carbón.

Añadió que al enterarse los obreros del cierre acordado por la Empresa Fábrica de Mieres, así como que otras Empresas importantes, entre ellas Hullera de Turón y Duro-Felguera, se disponían a reducir los días de jornal en sus explotaciones, se reunió el comité y acordaron redactar el manifiesto que se hizo público, dando la orden de paro. Celebraba dicho directivo la disciplina de los obreros al secundar la huelga como un solo hombre lo que pone de relieve, según él, la perfecta organización del Sindicato Minero.

Dijo que ésta es la primera huelga importante que se declara por una organización afecta a la U. G. T. después del advenimiento de la República, y añadió que no volverán al trabajo en tanto no se lleven a la «Gaceta» las peticiones que tienen formuladas el Sindicato Minero para resolver de una vez el problema del carbón.

También ha hecho manifestaciones en cierto modo análogas a las anteriores, el secretario del Sindicato Minero y presidente de la Diputación don Ramón González Peña, quien ha recordado las peticiones que tienen formuladas, o sea, que se declare obligatorio que todo el carbón que consuma la Escuadra sea nacional; que se prohiba la importación de chatarra, pues esto contribuye en gran parte al escaso consumo que de carbón viene haciendo la industria siderúrgica, y otras medidas ya conocidas.

El secretario de la Cámara Minera, don Manuel Rico Abello, diputado a Cortes, del grupo independiente, ha dicho que no es cierto como se afirma en el manifiesto que el cierre de la Fábrica de Mieres y las medidas que anunciaban otras Empresas sean una maniobra para conseguir un aumento en el precio del carbón. Lo que ocurre es de todos sabido, es decir, que a esas Empresas, como al resto, les es imposible apilar una tonelada más de carbón y lo que desean es que el Gobierno haga gestiones acerca de las industrias consumidoras para que por ahora retiren pedidos importantes y después se encauce la solución del problema.

EL PARO SE EXTENDERA A OTRAS REGIONES MINERAS

OVIEDO, diciembre 11. (ST.)—La Federación de Mineros celebró en Oviedo una reunión estudiando la conveniencia de extender el paro a las demás provincias donde hay minas de carbón, como son Ciudad Real, Valencia, León y alguna otra. De momento, no se ha dado la orden de huelga, pero parece que esto se hará en un plazo de breves días si no se da solución a la huelga de Asturias.

EN ESPAÑA HAY 15.000 OBREROS EXTRANJEROS

Este número aparece en el reciente censo, pero se cree la cifra sea de unos 50.000

MADRIR, diciembre 11. (AP) Según el censo que ha confeccionado el ministerio del Trabajo actualmente están ocupados en distintos trabajos en España 15,000 extranjeros, a los cuales se paga un salario de cien millones de pesetas al año.

Se calcula que el número de extranjeros que trabajan en España y que no aparecen en el censo pasan de 50,000.

MOLINO HARINERO DESTRUIDO POR UN INCENDIO

MADRID, diciembre 11. (AP) Comunican del pueblo de Escalona Alberche que un incendio ha destruido un molino harinero.

El trigo que se ha quemado se calcula en 100.000 pesetas.

En las cortes de la República, el conde de Romanones sigue siendo el diputado monárquico de toda su vida

El famoso millonario y político español ha cedido de un modo gratuito todos los terrenos necesarios para emplazar el edificio destinado a observatorio geofísico de Toledo

Conde de Romanones

SAN SEBASTIAN, diciembre 11. (S. T.) — En «Le Petit Gironde», se publican unas declaraciones del conde de Romanones, el cual ha dicho, que el frustrado golpe de Estado del general Sanjurjo es lo que ha consolidado la República, entendiendo que el Gobierno Azaña es muy sólido y nadie puede prever su caída, ya que por ahora no puede ser reemplazado.

Afirma también que Azaña es una grande personalidad en todos los aspectos. Añade que Grandes de España que están siendo expropiados, han salido del país la mayor parte, para residir en el extranjero, pero que él no se va; que en las Cortes de la República sigue siendo el antiguo diputado monárquico y que seguirá con esa significación toda la vida.

ROMANONES CEDE UN TERRENO PARA UN OBSERVATORIO GEOFISICO

TOLEDO, diciembre 11. (S. T.)—Para emplazamiento de un nuevo edificio destinado a Observatorio Geofísico, las autoridades toledanas gestionan la cesión de terrenos de la finca denominada «Buenavista», que es propiedad del conde de Romanones.

Este manifestó que, siendo beneficioso para Toledo y para los obreros toledanos, ya que se piensa en invertir en la obra cincuenta mil duros, no sólo cede el terreno necesario, sino que lo hará gratuitamente.

LEER

todos los días....

Un Periódico de Inmejorable Información con Artículos Interesantes y bien Escritos y un Servicio de Cables que Cubre el Mundo Entero.

es una necesidad espiritual....

AL ALCANCE DE USTED...

Por $1.20 al Mes Recibirá Usted DIARIO DE LA MARINA y la Revista en Rotograbado

"Orbe"

POR $0.50 ADICIONALES LE SERVIMOS TAMBIEN

"INFORMACION"

EL GRAN DIARIO DE LA TARDE

POLITICOS Y PRENSA
FRAGMENTOS

PARA EL «DIARIO DE LA MARINA»

CONTESTACION DEL DOCTOR G. MARAÑON A DON ANGEL OSSORIO Y GALLARDO

«PALIDONIA SOBRE LA JURICIDAD»

«A mí no puede gustarme que se encarcele a nadie sin razón; que se destroce por capricho la fortuna de los inocentes; que se suspendan arbitrariamente los periódicos; que se despoje de sus destinos a los funcionarios capaces y honrados y todas las demás tropelías que se enumeran en su admirable artículo como sinónimas de antijuricidad.

Es evidente que esta palabra—juricidad—, que no está aún en el «Diccionario de la Lengua», encubre cosas no bien precisadas. Yo he aprendido su significado—sin duda, de mala manera—en las Cortes, al ver cómo gentes que habían hecho la revolución rasgaban después sus vestiduras porque el Gobierno y las Cortes mismas saltaban, como era lógico ante momentos de excepción, por encima de ciertos tingladillos legalistas que el hecho mismo de la revolución había inutilizado. Me parecía tan absurda esta actitud como la de un general que después de haber desencadenado la batalla clamase al cielo porque los ejército dispusiesen de las viviendas y de las raciones de los civiles o hiriesen y matasen a los hombres. No hay para qué decir que usted no era uno de estos protestantes, y que, por lo tanto, no hay razón para que se dé por aludido, aunque yo me alegre del error por el gusto de oír su benévolo regaño. La revolución es también una guerra. Puede no aceptarse o, por lo menos, no desearse. Pero si se ha encendido, hay que transigir con sus anormalidades jurídicas, llámense o no antijuridiciales.

Si este hecho—el que yo trataba de justificar: que la revolución no se detenga ante ciertos aspectos de la ley—no se llama antijuridicidad, sino otra cosa, declaro mi error y tengo el mayor gusto en cantar ante usted la palinodia. Defiendo, pues, esa otra cosa que usted también defiende, o, por lo menos, trato de explicarla: el que un Gobierno revolucionario no se pare, si se ve forzado a ello, ante los artificios de la ley, sin perjuicio de protestar con igual vehemencia que usted de que se atropellen sin razón—si así ha ocurrido—los derechos intangibles del hombre, individual o colectivamente. Me sumo, por lo tanto, a su respeto de la juridicidad y con el mismo fervor.

.. ..

Pero lo terrible es pensar que la juridicidad auténtica, la intangible para nosotros, deja de serlo, por dura ley de la necesidad, cuando los hombres más juristas tienen que gobernar, singularmente en circunstancias de excepción. Los que hoy defienden con más ahinco la juridicidad son los que más la han violado. Cíteme usted un solo gobernante que no haya sido alguna vez antijurídico en el Poder y archijurídico desde la acera de enfrente. De los del mundo actual, ni uno solo. Al Gobierno se va como a una expedición por países ignotos e incivilizados, sin saber si alguna vez se tendrá que comer carne humana. (¡...!)

Por eso hay hombres que no quieren gobernar, temerosos de verse en el trance de ser caníbales a la fuerza. Este debe ser el secreto de usted y es, desde luego, el mío. Pero lo menos que pueden hacer los que, como yo, no se atreven con la antropología es comprender la conducta de los que, a veces, para atreverse han tenido que amputarse, en beneficio de los demás, algo de su propia alma.

Muy bien, querido don Angel, el símil de las glándulas que segregan «arbitrariedad». Lo único que me permito corregirle es su afirmación de que existan tan sólo en los hígados celtibéricos. Esta glándula es un órgano universal. Y acaso, acaso necesario, ¡ay de nosotros! para que siga rodando hacia la eternidad este mundo, no de ángeles—salvo usted, don Angel—, sino de pecadores.

G. Marañón.
(De «Ahora»).
El transcriptor,
Un ocioso.

Barcelona, Nov. de 1932.

UN PILOTO DE BARCELONA HA PERECIDO AYER

Se destrozó el aeroplano de correspondencia en el viaje Marsella-Barcelona

MARSELLA, diciembre 11. (AP.)—Un avión de correspondencia, perteneciente a la línea «Tolouse-Sud América», fué hallado completamente destruído a dos millas de Sainte Marie en el Departamento de Delamer. Sus dos ocupantes están muertos en el interior del avión.

Los muertos son el piloto Simón, natural de Barcelona y un pasajero llamado E. Seguy.

El avión desapareció cuando se hallaba en viaje de regreso de Marsella a Barcelona. Un aeroplano que estaba buscando el avión perdido, descubrió los restos.

DESBORDAMIENTO DEL DUERO Y EL TAJO EN PORTUGAL

LISBOA, diciembre 11. (AP.)—Lluvias pertinaces que han estado cayendo en Portugal han sido causa de que se desbordaran los ríos Duero y Tajo, en la parte meridional de la República.

El Tajo se encuentra desbordado a cincuenta y cinco millas de esta capital y si las lluvias persisten las inundaciones causarán grandes daños.

ROBO

Alfredo Martínez Aparicio, vecino de San Lázaro 79, dió cuenta a la policía, que de su domicilio le habían robado prendas que aprecia en 34 pesos. Los ladrones para penetrar en la casa, violentaron la puerta,

E.C.D. 2016

P. FERNANDEZ, OLIMPIA Y C. GALLEGO, GANARON EN FUTBOL

DPTIVO. ESPANOL Y DOLORES EMPATAN A 2 GOALS EN OPCION AL CAMPEONATO DE ORIENTE

Los campeones nacionales del Deportivo Centro Gallego han ganado el primer juego 3x2

Queda pendiente la expectación para el segundo juego, en el que se decidirá el resultado de la copa Oriente. El Olimpia ganó al Catalunya 1 x 0. Y el P. Fernández hizo lo mismo al P. Grandes

Nosotros fuimos los que, al reseñar los encuentros del pasado domingo, llamamos la atención a los dirigentes de nuestro futbol, por el hecho de poner en los programas partidos amistosos, y nada menos que en estos tiempos de decadencia de entusiasmos. Y parece que nuestra llamada ha sido oída, porque para el programa de ayer ya se ha puesto a discusión una de las varias copas pendientes de discusión entre los equipos de Juventud Asturiana y Deportivo Centro Gallego, la copa Oriente. Y esto ha valido para que, ahora que nos pasamos largo tiempo sin ver grandes llenos, viésemos ayer una regular entrada.

El programa dió comienzo con el match de la B, en el que tomaban parte el Deportivo Puentes Grandes y Deportivo P. Fernández. Fué un match interesante, viéndose bonitas jugadas por parte de los dos equipos contendientes, que hasta el último minuto tuvieron pendiente al público del resultado final, ya que los pefernandistas lograron ganar por la mínima anotación, siendo el autor de ese único tanto el «Máximo» artillero del equipo, que tiene su «home» en la calle Baratillo número 1. El Deportivo P. Fernández no quiere dejarse vencer ni en los encuentros amistosos, dando una lección a aquellos que dijeron en letras de molde, que era un equipo que venía de jugar de la manigua, cuando este club dejó de jugar en la Provincial Federación.

Los equipos habían formado de esta manera a las órdenes de Norberto Fernández:

P. Fernández: Ordás, Chano, Campa, Trigueño, Castillo, Periquín, Avellanal, Nazábal, Yarrito, Chucho y Roibal.

P. Grandes: Barquín, Roibal, Cobos, Requejo, Ballester, Quiriello, Jacinto, Lago, Armando, Cuartas y Guillermo.

Terminado el encuentro de la B, entran en la cancha los equipos del Olimpia, ese Olimpia que se nos había dicho iba a salir remocicado, y el Catalunya. Pero aquel que no haya ido al Stadium Tropical ayer, puede ver por las alineaciones, que en seguida les vamos a ofrecer, que el equipo olimpista de ayer no se diferencia del que hemos visto en su última salida, exceptuando, desde luego, la reaparición de Neno.

He aquí las alineaciones hechas a las órdenes de Pelegrín Pérez:

Olimpia: Macantaya, Polón, Evelio, Camagüey, Vicente, Ochoa, Kramer, Pipa, Neno, Blanco e Isleñito.

Catalunya: Zamorita, Charles, Mayarí, Arturo, Ortega, Roselló, Conill, Andrés, Chicho, Chule y Suárez.

El match fué de poco entusiasmo, viéndose muy escasas jugadas de interés. El público, ese público exigente de nuestro futbol, deseaba que llegase pronto el final, para de ese modo poder llegar más pronto al match que se consideraba de máxima emoción. El primer tiempo entre olispistas y noys terminó empatado a cero. Los tiros a goal, que es lo que más emociona en este deporte, han estado escasos. En la segunda parte, como a los diez minutos de juego, se lleva un ataque al sector catalán. Kramer fué el iniciador de una jugada, de la cual había de salir el único tanto que le diese el triunfo al equipo olimpista. Y Neno fué el que mandó el pelotón a la red, después de habérselo transferido Pipa. He aquí toda la emoción del match.

Una vez terminado el anterior partido, los equipos de Juventud Asturiana y Deportivo Centro Gallego, se lanzan a la cancha, siendo recibidos por la «hinchada» entusiasta con animosos aplausos. Este encuentro, por el número de goals marcado, puede tildarse como de peligroso para los cardíacos. El marcador empezó pronto a funcionar. A los nueve minutos de iniciado el match, ya los galaicos habían conseguido su primer tanto. Fué en una jugada entre los dos extremos. Galcerán centró y Ñico entró al remate mandando la pelota fuera del alcance de Pepín, el arquero astur.

El juego se fué animando a medida que iba transcurriendo el tiempo. Ambos quintetos de ataque llevaban repetidas veces el juego al sector adversario, poniendo las metas en peligro. Los medios también se esforzaban por contener el empuje de las líneas de ataque. Pero faltando unos cinco minutos para terminar la parte inicial, Borrazás hace una transferencia a Enrique, y éste burla a Chorens y logra batir a García, empatando el match. Los galaicos no se desaniman, ni pierden el tiempo, porque hacen una serie de ataques, llevan el juego a la zona de peligro, y faltando poco para finalizar el match, Agustín inicia una jugada, pasando a Galcerán y éste a Ñico, repitiéndose la jugada de su tanto anterior, pues el winger izquierdo mandó el pelotón a goal.

Los astures, que no tuvieron tiempo para conseguir un nuevo empate, tuvieron que esperar a iniciarse la segunda parte para hacerlo, y estaban tan deseosos de ello que, a los cinco minutos, ya habían conseguido ese segundo empate. Fué en una pelota enviada por Bolero sobre goal, aprovechando Borrazás para enviarla al tejido. El partido siguió animoso y con expectación, esperándose un nuevo empate, pero a los veinticinco minutos de esta parte final, Ñico logra escaparse y ponerse solo ante el arquero astur, fusilando a placer. Ñico fué ayer el ídolo de la «hinchada» galaica.

Y este fué el resultado final, porque no se lograron más tantos y los campeones nacionales salieron triunfantes, 3 por 2, quedando la expectación pendiente para el próximo encuentro entre estos rivales, en el cual se decidirá la suerte que ha de tomar el trofeo que ahora discuten.

Los equipos formaron de este modo:

Centro Gallego: García, Simón, Chorens, Trabanco, Cholas, Chule, Galcerán, Héctor, Agustín, Viruta y Ñico.

Juventud Asturiana: Pepín, Mariano, Becerra, Bolero, Sergio, Berges, Enrique, Pelayo, Borrazás, Gisleno y Coto.

Arbitró Conrado González.

CRONICA DE ESGRIMA

Un merecido homenaje a Ramón Fonts.—Resultó brillante la poule a espada en el Miramar Yacht Club

Si la brillantez de la poule a espada celebrada ayer mañana en el Miramar Yacht Club no tuese suficiente para felicitar a la simpática sociedad, a su presidente el señor Francisco Valle y al profesor de armas señor José Martínez Asensio; el acto justiciero de premiar y glorificar a esa magnífica figura de la esgrima que se llama Ramón Fonts, fuera bastante para que por medio de estas modestas líneas enviásemos nuestra más calurosa felicitación a ese grupo de entusiastas atletas que componen el Miramar Yacht Club.

Muy cerca de las once de la mañana dió comienzo la poule a espada, en el amplio salón de fiestas, Fué a un botonazo. Como Presidente del Jurado actuó el Comandante Ramón Fonts. Y tuvo como auxiliares en ese escabroso trabajo a los amateurs Sres. Jose Du Defaix, César Temes, Pedrito Díaz y David Aizcorbe. Como anotador figuró otro conocido amateur, el señor Mira. Estuvieron presentes en las competencias distinguidas damas, miembros preeminentes del Miramar Yacht Club y conocidos esgrimistas y periodistas entre estos últimos Guillermo Pi, padre e hijo, el primero compañero de la redacción del DIARIO y el segundo tirador del Círculo Médico de Cuba, que en reciente poule obtuvo el segundo lugar.

Tras una hora de duro luchar sobre el linoleum, haciendo magníficas demostraciones de sus adelantos los alumnos del profesor Martínez Asensio, resultaron empatados en primer lugar, con seis victorias y una derrota, el doctor Mariano Vivanco y el señor Ernesto Fonts. Tirado el desempate, a dos golpes efectivos, obtuvo la victoria y por tanto ganó la medalla ofrecida, el señor Fonst. Quedó en segundo lugar el doctor Vivanco. Y en tercero el señor Oscar Fonst.

Seguidamente se efectuaron asaltos académicos, en los que intervinieron, manejando el florete, la espada y el sable, el fuerte amateur señor José Leis Bacallao y los señores Ernesto Fonst y Mariano Vivanco siendo todos muy aplaudidos.

Procedióse después, por el Presidente del Miramar Yacht Club, señor Francisco del Valle, a la entrega de medallas y diplomas ganados en anteriores competencias celebradas por los esgrimistas de dicha sociedad. Cada vez que se citaba el nombre de un triunfador, la concurrencia lo premiaba con una salva de aplausos.

A continuación, el señor del Valle, tras breves y sinceras frases en elogio del Comandante Fonts, hizo entrega a éste del pergamino que ostenta el diploma con el cual el Miramar Yacht Club, premiando los méritos de nuestro formidable esgrimista, lo nombra socio de honor de la sala de armas de dicha sociedad.

Con la natural emoción el Comandante Fonts recogió de manos del señor Valle esa encomiástica distinción, y todos los presentes, puestos de pie, aplaudiendo entusiasmados, demostraron sus simpatías y consideración al formidable tirador cubano.

A nombre del Comandante Fonts, nuestro compañero de redacción señor David Aizcorbe, Campeón Centroamericano de sable, usó de la palabra.

Comenzó diciendo que cumplía un encargo de su amigo y compañero queridísimo el Comandante Fonts, quien, pese a su fortaleza en las cuatro armas—pues también es campeón de pistola, además de serlo de florete, espada y sable—, parece que en asuntos de oratoria es tan solo un principiante poco afortunado. Pero que él—Aizcorbe—también se declaraba en este sector de la palabra en público como un amateur de la clase junior. Continuó haciendo constar el agradecimiento que sentía el Comandante Fonts hacia el Miramar Yacht Club, hacia su Presidente el señor del Valle, hacia el profesor de armas señor Martínez Asensio, hacia los socios todos y muy especialmente hacia los componentes de la sala de armas, que han tenido la distinción de otorgarle tan preciado título, como el de socio de honor de dicha sala.

Expresó después el señor Aizcorbe su deseo particular de hablar de Ramón Fonts, aunque se apartase del cometido a él encomendado. Pero hizo constar que no podía silenciar hechos importantes en la vida de figura tan destacada en el mundo de la esgrima.

Dijo Aizcorbe que ningún cubano ignora los triunfos conquistados por Fonts en competencias internacionales, especialmente cuando obtuvo, en reñida lucha, hace años, el título de campeón mundial de espada, disputándoselo a los mejores tiradores. Y agregó que Fonts no solamente había tenido la gloria y el orgullo de pasear triunfante el pabellón cubano por las principales ciudades europeas y americanas, sino que también, recientemente en las competencias olímpicas centro americanas efectuadas en la Habana, había conquistado, ante sus compatriotas, los títulos de campeón de florete y espada sin haber sido tocado una sola vez, y no obtuvo también el campeonato de sable, porque un lamentable accidente que se tradujo en una dislocación de un pie, le imposibilitó de seguir combatiendo.

Manifestó Aizcorbe que Fonts fué de los primeros cubanos, que, cuando Cuba comenzó su era republicana de independencia, había ceñido sobre sus frente y había traído ante el altar de la Patria, los primeros lauros conquistados por los más distinguidos cubanos. Y que ahora, pasados los años seguía siendo una figura de primera magnitud y continuaba su senda de triunfos.

Fonts—agregó Aizcorbe—ha sido entre nosotros el maestro que con sus sabios consejos ha mantenido una cátedra en favor del noble deporte de las armas, tan necesario en el desenvolvimiento de toda sociedad, porque él rige los sagrados principios de la caballerosidad.

Finalizó sus palabras nuestro compañero David Aizcorbe, diciendo que el comandante Ramón Fonts, cuando se lo proponga, volverá a ser el campeón del mundo, porque está considerado como uno de los primeros esgrimistas y que el Miramar Yacht Club, al honrar a ese cubano meritísimo se honraba a sí mismo.

Las palabras del orador fueron silenciadas con una estruendosa salva de aplausos, homenaje merecido al campeón de campeones.

Después el doctor Betancourt, notable imitador, leyó las siguientes cuartillas de jocosa vena poética:

En esta alegre mañana,
con fuertes brisas del mar
venimos a celebrar,
porque nos da la real gana
a esgrimistas de la Habana
en verdad fenomenales;
finos, atentos, cordiales,
discípulos de un maestro
que en las armas es muy diestro
y en cuestiones personales.
Citaremos a Lamar,
Palomino, Fonts y Recio
que tirando no es un necio
como tampoco es Oscar.
De Vivanco no hay que hablar,
el tira como flirtea,
de vez en cuando se marea;
mas nunca es debido a susto:
Mariano lucha por gusto,
pues es gallo de pelea.
Y ahora quiero dedicar
esta décima ripiosa
a una figura gloriosa,
a un esgrimista sin par;
por él vamos a brindar,
por el ilustre Ramón,
hombre todo corazón,
caballero irreprochable
que en florete, espada y sable
Fonts es invicto Campeón.

El doctor Betancourt recibió también el premio de numerosos aplausos.

Finalmente, y presidido por el señor Valle, teniendo a su lado al Comandante Fonts, celebróse en la terraza del Miramar Yacht Club, un alegre almuerzo de cordialidad esgrimística, en el que participaron invitados cortésmente, los esgrimistas visitantes y los tiradores de la simpática sociedad de Marianao.

Esta es, pues la reseña de la brillante fiesta celebrada ayer mañana, y que llena, con letras de oro, una de las páginas más lucidas de la historia del Miramar Yacht Club, bajo la presidencia de ese modelo de caballeros que se llama Francisco del Valle.

AIZ.

PERDIO SU INVICTO EL TEAM DE LA HAVANA ELECTRIC AL RESULTAR VENCIDO POR LA METRO, CUATRO POR TRES

Pedrito Ruiz pitcheó espléndidamente para detener a los líders de la Liga.—Dos buenos rallies de sus compañeros aseguraron la victoria.—Cordeiro tuvo dos innings malos y lo aprovecharon

LOS DOS TEAMS NO PASARON DE SEIS HITS

FLORECIO EN LA CORDIALIDAD EMINENTE DE TODOS LOS PARTIDOS Y FUE PROCLAMADA AYER CON SOLEMNIDAD

El team de la Havana Electric ha perdido su invicto en el campeonato invernal de base ball de los sociales. Muy a pesar del entusiasta doctor Pablo de la Llama, los eléctricos fueron anulados completamente ayer por el pitchhing del veterano Pedrito Ruiz, quien se presentó en uno de sus mejores días para proporcionar un gran triunfo de cuatro por tres al team de la Metro.

El match tuvo mucho interés y resultó realmente del agrado de la infinidad de fanáticos que invadieron desde temprano el stadium, que la popularidad de la Cerveza Tropical hizo posible construir.

Pedrito estuvo intransitable y no fué hasta el noveno inning que los eléctricos pudieron ligarle par de hits con un base por bolas para nivelar el score y poner en movimiento a todo el mundo. Su serenidad y experiencia le sacaron del hoyo, sin embargo, y el inning cayó sin que hubiese más desgracias que lamentar.

Los dos teams sólo pudieron conectar seis hits por barba, pero los peliculeros tuvieron la dicha de ligar los suyos con frecuencia extraordinaria y eso les permitió realizar dos racimitos de dos carreras cada uno que resultaron decisivos.

Tambio tuvo un gran día al campo habiendo aceptado seis lances dificilísimos en los campos ultramuros y Rodríguez trabajó con eficiencia en la tercera esquina de los eléctricos haciendo posible una mayor nivelación del choque. Dos de sus cinco cogidas evitaron posibles hits de los players de la Metro.

PERDIO UNA OPORTUNIDAD

El team de la Havana Electric tuvo una hermosa oportunidad de anotar en el primer inning, pero tuvó que aceptar un escón inesperado al cristalizar una jugada «medio zurda» que no convenció a nadie.

Rafael Ruiz inició el game muriendo en fly por el center field. Dopico le siguió con un tribey al left que resultó después uno de los batazos mas largos de la manana. Soler recibió la base y seguidamente se lanzó al robo de la intermedia y aquí surgió la jugada que decimos. En lugar de amenazar con correr a home, sin hacerlo, para dar tiempo a que Soler llegase a segunda, Dopico se separó alarmantemente de la tercera y fué puesto out con suma facilidad al ser sorprendido fuera de la base. Después, Avelino González bateó un largo fly al left, con el que hubiera anotado fácilmente Dopico si no se hubiera movido tontamente de su base.

En este primer inning Pedrito Ruiz empezó muy flojo, pues le dieron un tubey y consiguieron una base por bolas, por qué entonces apurar el juego en esa forma?

Fué en el segundo inning que cristalizaron las primeras carreras del game y correspondió a los muchachos de la Metro el premio de ese pequeño esfuerzo.

Montejo roleteó por el short y se embasó por error. Fernández recibió la base. Salazar tocó la bola con intención de sacrificarse y convirtió en hit el batazo para llenar las bases sin outs.

En estas condiciones, González roleteó por tercera,—un lance bueno para provocar el out en home de uno de los embasados,—pero el catcher de los Eléctricos mofó la pelota, echando a tierra la posibilidad del forced out. Vega murió en fly corto a Figueras para producir el primer out del inning, pero Pedrito Ruiz elevó uno largo al mismo individuo y Fernández aprovechó admirablemente la oportunidad para anotar. El inning terminó inesperadamente cuando Cordeiro sorprendió a Salazar fuera de tercera.

En el cuarto inning, los eléctricos pisaron por primera vez la goma. Con dos outs, Dopico disparó un tubey al right,—segundo de sus batazos extra bases,—Rodríguez recibió la base y Figueras roleteó por segunda para provocar el tercer out. El tiro del second-baseman a segunda fué pifiado por el short stop y esto abrió las puertas del home a Dopico. Herrera terminó el inning elevando un fly al catcher.

Los peliculeros perdieron una oportunidad en el sexto, después de poner un hombre en segunda con un solo out, pero en el séptimo aprovecharon bien sus batazos y lograron empujar otras dos carreras que a la postre resultaron las decisivas.

González fue out de tercera a primera. Vega recibió la base. Lo mismo le pasó a Pedrito Ruiz. Tavio conectó un hit al center, empujando a Vega, pero Ruiz fué out al querer llegar a tercera. Menció conectó un infield hit y Cordeiro cometió un wild que abrió las puertas del plate a Tavio.

El match finalizó con un rally de dos carreras que lograron los eléctricos. Dopico dió un hit al center. Soler murió en fly al right. González recibió la base y F. Dopico siguió con un doble al center, para meter a los dos que estaban embasados.

HAVANA ELECTRIC.

	V.	C.	H.	O.	A.	E.
R. Ruiz 2a.	3	0	0	2	2	0
J. Dopico ss.	4	1	2	1	2	1
F. Soler 1a.	3	0	0	6	1	0
A. González cf.	3	1	0	2	1	0
F. Dopico cf.	4	1	4	2	0	0
O. Rodríguez 3a.	3	0	0	3	5	0
E. Figueras rf.	2	0	1	2	0	0
J. Herrera c.	2	0	0	3	2	1
A. Cordeiro p.	2	0	0	0	2	1
V. Martínez p.	0	0	0	0	0	0
Totales.	26	3	6	21	15	3

METRO GOLDNYN.

	V.	C.	H.	O.	A.	E.
L. Tabío cf.	3	1	1	6	1	0
L. Menció lf.	3	0	1	2	0	0
T. Nocal, rf.	4	0	1	4	0	0
P. Montero 3a.	2	1	0	1	2	0
J. Fernández, c.	1	1	1	4	1	0
J. Salazar 2a.	3	0	1	2	1	0
M. González ss.	3	0	1	1	2	1
Rafael Vega 1a.	2	1	0	4	0	1
P. Ruiz p.	2	0	0	0	1	0
Totales	23	4	6	24	8	2

Havana Electric	000 100 002--3
Metro Goldnyn	020 000 02x--4

Carreras empujadas: Ruiz; Tabío; F. Dopico 2. Three base hits: J. Dopico. Figueras. Two base hits: F. Dopico 2; M. González. Sacrifice hits: Menció Montejo. Bases robadas: Noval. Doble plays: Rodríguez a Soler a J. Dopico. Struck outs: Ruiz (2) Cordeiro (1) Martínez (1) Bases por bolas: Ruiz (5) Cordeiro (5) Martínez (0). Wilds: Cordeiro. Martínez. Hits a los pitchers: a Cordeiro 6 en 6 3-4 innnig y 22 v. al bate. Umpires: Campos (home)—Betancourt (bases) Anotador: Antonio Conejo. Observaciones: Lo pier de Cordeiro.

DOLORES EMPATO A DOS GOALS CON EL DEPORTIVO ESPAÑOL

El primer match de la justa Oriental fué a beneficio de Camagüey

SANTIAGO DE CUBA, diciembre 11. (Por cablegrama enviado por nuestro corresponsal deportivo, Segura). — Se inauguró hoy la temporada de balompié en Santiago de Cuba con una fiesta a beneficio de los damnificados por el ciclón de la provincia camagüeyana. Fueron contendientes los aguerridos equipos Deportivo Español y Deportivo Dolores.

El éxito deportivo fué grande, pues además de jugar bien ambos conjuntos, los equipiers desarrollaron una excelente corrección. En cambio, el éxito económico fué poco, debido en parte a la poca propaganda que hubo.

A las tres de la tarde comenzó la fiesta por una pieza musical que ejecutó la Banda Municipal.

Poco después, a las órdenes del colegial Rabionet, los equipos alinean en esta forma:

Deportivo Español: Mayate, Borrazás, Chino, Ors, Juanón, Marino, Naya, González, Ojea, Rodríguez y Argüelles.

Dolores: Canto, Gómez, Pérez, Justiz, Rosillo, Chorens, Baracoa, Noy, Recojo, Martínez y Pinto.

El Deportivo Español pone el balón en juego y se estaciona por espacio de quince minutos en terreno contrario, tiempo en el que reaccionan los doloristas y logran nivelar el juego. Se suceden los ataques de uno y otro sector y el juego toma caracteres de interés durante todo el resto del primer tiempo que termina con un empate a cero.

A los cinco minutos del segundo encuentro, el Español consigue abrir la anotación como producto de un penalty que tiró González. Después los dolorinos fueron por el empate y lo lograron gracias a Recojo y al Noy; el primero recogió un pase matemático del segundo, remató y cristalizó el tanto. Después de este empate estuvo estacionado el juego en medio del campo, hasta que Martínez anima el ambiente lanzando fuerte cañonazo desde la línea de half-way, pero los postes rechazan el tiro. El Deportivo que ve a los contrarios agresivos, se esfuerza y ataca con brios al Dolores, pero Canto hace un trabajo magnífico rechazando a los invasores. Por mediación de Recojo, el Dolores consigue el segundo tanto de manera brillante, pero en las postrimerías del match luchó denodadamente por el empate hasta que lo logró por obra de Ojea y quedó el partido empatado a dos tantos.

UN SORDOMUDO ES UN GRAN JUGADOR DE LOS TIGRES DEL MEMPHIS

MEMPHIS, diciembre 11.—AP.—A pesar de que no puede hablar ni oír, Bilbo Monoghan es una de las verdaderas estrellas de los Tigres de Memphis, un team profesional de foot ball que está haciéndose de un nombre en esta sección.

El muchacho de 22 años, procedente de Mississippi, que jugó con el Gallaudet College, en Washington, una institución para sordo-mudos, brilló como end de los Tigres cuando éstos derrotaron al Dayton Guards para abrir la temporada profesional.

SE ESTAN PREPARANDO LOS ITALIANOS PARA JUGAR LA COPA DAVIS

ROMA, diciembre 11.—AP.—Las fuerzas tennísticas italianas, estimuladas por haber llegado a los finales de la zona europea en los matches por la Copa Davis este año, han inaugurado una campaña para conquistar el preciado trofeo.

Un conjunto de los mejores players jóvenes de la nación, cuya edad oscila entre los 16 y 19 años, se entrenarán fuertemente bajo la dirección de Fritz Weisz, trainer del team italiano de la Copa Davis.

Los gastos de los muchachos serán pagados por la Federación de Lawn Tennis.

BARRIERON LOS DE LA SH.LL MEX AL TEAM DEL HISPANO

Los del Lucero perdieron en el squash, pero no en en el match de balompié

El equipo infantil del Colegio de Belén jugó ayer en el Campo Armada con el Lucero. Con tal motivo fueron muchos los alumnos de ese gran plantel que fueron a oxigenarse y a contemplar el bonito panorama que Natura ofrece a los asíduos concurrentes al estadio de las dos gran des almenas. Muy animada estuvo la glorieta hispanófila, pues además de un ejército infantil había muchas lindas niñas y no pocos feos, que van siempre detrás de las feminas como va el alijo detrás de la locomotora. Hay que decir además que ayer visitaron los atletas de la Shell la cancha «Juan Vázquez» para jugar con los hispanófilos los tres partidos del Campeonato de Jai Alai con raqueta, que vienen celebrando con singular éxito un buen número de sociedades deportivas. Los muchachos del Hispano fueron derrotados en el asfalto, pues tanto en los doubles como en los singles, los caballerosos jugadores de la Shell Mex demostraron tener un juego muy superior, y desarrollado además por jóvenes, mientras que en las filas tigrescas había una buena representación del grupo que pertenece a la generación que se va.

Gómez en el match de single quedó en 20 tantos. Jugó muy nervioso. El doctor Suárez y Marcelino, en el doble inicial se quedaron en 27. Y Gómez y Arturo Sánchez, que fueron los que más resistencia hicieron al principio por el juego bombeado de Sánchez, se quedaron en 28. Los muchachos de la Shell demostraron superioridad en todos los momentos. Todos, a excepción de uno que llamaban el viejo, jugaron mucho de aire, se colocan bien y castigan la bola que es un contento. A pesar de esto, hubo competencia y la enorme concurrencia que llenó la cancha participó de momentos emocionantes. Gómez y Marcelino tuvieron su partido casi siempre delante en la anotación, pero en la última decena flaquearon ante la agresividad de sus adversarios que parece fueron reservándose para el final.

En balompié vencieron los chicos del Lucero, desquitándose así para escapar a «los nueve ceros». Los Luceristas ganaron por 4 a 1 después de ofrecer una bonita exhibición en la que los belencistas, a pesar de que perdieron, hicieron gala de un juego de pases cortos que responde al trabajo que sobre ellos viene haciendo Karoly Katzer. Del conjunto del Belén sobresalió el extremo izquierda, un verdadero infantil que despunta como una estrella en su posición.

CESAR FUENTES CON EL JIBARO GANO LA REGATA DE S. CLASS

Es la tercera, de cuatro, que gana el joven doctor, del Campeonato de Invierno

El «Jibaro» volvió a ganar ayer, con lo que son tres los primeros lugares, sin contar uno segundo, que ha ocupado en las cuatro regatas de Star Class que se han celebrado en opción al Campeonato de Invierno de esa división del yachting. El doctor César Fuentes continúa demostrando su vitamina al timón del veloz balandro, ya no hay quien le arranque de las manos el primer lugar de la invernada, sólo falta una regata, la que se celebrará el próximo domingo, pudiéndose quedar en casa si quiere, pues su gran labor está realizada. En segundo lugar de esta competencia velera de ayer quedó el Ellen, timoneado por otro joven piloto, por Manolo Rasco, y en tercer lugar el Aurrerá V, con Miguel de Sena al timón. Estos tres barcos pertenecen a la matrícula de la Caleta de la Leña, al insumergible Miramar Yacht Club que se va adueñando de casi todos los trofeos de la náutica cubana. A continuación damos el resultado de esta regata:

	Llegada.
Jíbaro	1.15.25
Ellen	1.16.20
Aurrerá V	1.17.16
Coco	1.17.24
Lia III	1.17.48
Mosquitot	1.20.11
Alohita	1.21.13
Mambí	1.23.00
Mabuya	1.25.45

El «Yuyú» se retiró por averías. La salida se dió a las 10.45 a. m.

Triunfó sensacionalmente el team de los Maristas guiado por el gran tiro al goal del 'Baturro' Gutiérrez

Cinco canastas anotadas por el efectivo forward, representaron un papel importante en la decisión del game.—Medina, Cartaya y La Rosa jugaron mucho, pero no pudieron impedir el final de Norma. Gran interés. El Suzarte sufrió una derrota inesperada

(Por GALI)

Ha quedado prácticamente eliminado el team del Colegio Suzarte en el campeonato intercolegial de basket ball que se viene celebrando con tanto éxito en el floor del Vedado Tennis. Ayer perdió con el conjunto de la Cotorra en un tiempo extra, y eso lo deja prácticamente fuera de la clasificación, porque ahora será necesario que ocurran una serie de cosas muy raras para que puedan ir a los finales. El team de la Cotorra tiene que perder con los Escolapios mañana martes, y luego, al empatarse los tres teams en cuarto lugar, tendrían que llevarse los honores de la serie extra, y esto parece imposible.

Los muchachos mismos fueron responsables de su derrota de ayer porque tuvieron primer half pésimo que dejó mucho que desear. No gardearon nada—excepción de Eneas Muñoz, desde luego,—y se agruparon mucho en sus combinaciones. Tirando al goal estuvieron un poco fatales, pero eso no fué realmente lo que decibió el match, sino el pobre guarding que desplegaron.

El team de la Cotorra anotó 200 puntos en ese primer half, sacándoles 15 de ventaja y eso fué decisivo. Si el guarding hubiese sido más intenso, tenemos la seguridad de que muchos de esos puntos no hubiesen cristalizado nunca porque el team del Suzarte, dentro y fuera del floor, es prácticamente superior.

Antigas, que siempre jugó con pimienta y entusiasmo, nos pareció muy loco a la ofensiva y Alberto Deschapelles no fué el primer half ni siquiera la mitad del jugador que lució en el segundo. También faltó Oscar Martínez Conill, que aunque no es peligroso en sus ofensivas, resulta muy efectivo y eficaz a la defensiva.

El match se caracterizó por dos cosas. Primero, por el guarding flojo del Suzarte en el primer half, que dejó al team de la Cotorra en libertad de anotar a su antojo, y después, la acometida brillante de los propios muchachos en el segundo half, que fué lo suficientemente bueno para empatar el score y provocar un tiempo extra. En este periodo adicional la Cotorra jugó mejor: por lo menos, gardeó más y tiró mejor al goal y eso decidió el game a su favor 30 por 34.

Alberto Deschapelles en el segundo half y Eneas Muñoz en todo el juego, fueron los mejores del Suzarte, en tanto que R. Fernandez, M. Fernández y Tellería parecieron los mejores del equipo vencedor.

SEGUNDO HALF

En el segundo juego se dió un duelo brillantísimo entre los teams de la Academia Pitman y Hermanos Maristas, habiendo triunfado los segundos, más que nada, como resultado lógico a la estupenda ofensiva del Baturro Gutiérrez, que sigue luciendo «bastante ancho» en la categoría de los novicios.

Cinco brillantes goals, sin contar algunos que salieron prácticamente del aro, fué el resumen del estupendo trabajo del Baturro, que pertenece al grupo de jugadores selectos de la división de juniors. Cada uno de ellos pesó decisivamente en el final del encuentro, y puede decirse que fueron los que derrotaron prácticamente a la Pitman, pues hay que consignar que los goards de Livio Morales mantuvieron estrecha vigilancia sobre él desde que se inició el game hasta el final, no dejándolo solo en ningún momento.

El juego, repetimos estuvo zigzagueando hasta el final, siendo únicamente en los últimos minutos que los ganadores lograron irse definitivamente arriba. La Pitman estuvo muchas veces delante en el score, habiendo llegado a marcar el paso con anotación de 19 por 18 faltando solo cinco minutos para terminarse el choque. El Baturro encestó entonces dos canastas, en combinación con Farías y Cardoso pudo cantar el himno...

Cartaya, Medina, La Rosa y Nickse jugaron mucho por los vencidos, habiendo sido Faxas y Miguelito Iribarren, a más del Baturro, los más destacados de los Maristas. Iribarren no metió un goal en el game, pero jugó mucho a la defensiva.

MAÑANA

Para mañana se anuncia el programa de Cotorra y Escolapios y La Salle y Escuela No. 2, pero todavía no se ha señalado el floor donde han de efectuarse los dos encuentros.

HERMANOS MARISTAS

	Fig.	Fog	Fc.
A. Gutiérrez	5	4	0
M. Iribarren	0	3	1
T. Díaz	0	0	2
P. Faxas	0	0	2
E. Prieto	2	0	0
A. Torres	1	0	3
J. Farías	2	1	0
Totales	10	7	8

A. PITMAN

	Fig.	Fog	Fc.
A. Herrera	0	0	0
P. La Rosa	2	1	2
E. Cartaya	2	0	3
J. Medina	0	2	2
R. Morales	0	0	2
J. Camero	2	2	3
J. Nicksen	2	0	1
F. Aday	0	0	0
Totales	8	5	13

Resultado:
Primer half:
Hermanos Maristas .. 9
A. Pitman .. 13
Segundo half:
Hermanos Maristas .. 18
A. Pitman .. 8
Total:
Hermanos Meristas .. 27
A. Pitman .. 21
Referee: Raoul Argüelles.
Anotador B. Pichardo Jr.
Cronometrista: Paco Muñoz.
Jugado en el floor de Vedado Tennis Club fecha diciembre 11 1932.

LA COTORRA

	Fig.	Fog.	Fc.
J. Huguet	1	0	4
R. Fernández	6	1	0
M. Fernández	4	1	2
E. Pereira	1	0	0
A. Tellería	3	0	2
M. Iglesias	2	0	2
Totales	17	2	10

C. SUZARTE

	Fig.	Fog.	Fc.
A. Antigas	3	1	1
O. Martínez	4	1	0
A. Deschapelles	7	2	3
A. Finlay	0	0	1
E. Muñoz	0	0	1
E. Gutiérrez	1	0	0
C Hevia	0	0	1
Totales	15	4	7

Resultado:
Primer half:
La Cotorra .. 20
C. Suzarte .. 5
Segundo half:
La Cotorra .. 10 6
C. Suzarte .. 25 4
Total:
La Cotorra .. 36
C. Suzarte .. 34
Referee: R. Argüelles.
Anotadores: B. Pichardo Jr.
Cronometrista Paco Muñoz.
Jugado en el floor de Vedado Tennis Club. Diciembre 10 1932.

BALOMPIE EN ESPANA

A continuación publicamos los resultados de los encuentros de futbol asociación, celebrados ayer en España, en opción al Campeonato de la Liga.

PRIMERA DIVISION

En Vitoria: Madrid, 1; Deportivo Alavés, 0.
En Bilbao: Athletic de Bilbao, 3; Arenas de Guecho, 1.
En Valencia: Barcelona, 2; Valencia, 2.
En Barcelona: Deportivo Español, 2; Racing de Santander, 1
En Sevilla: No pudieron por la lluvia, Betis y Donostia.

SEGUNDA DIVISION

En Irún: Unión de Irún, 1; Sevilla, 0.
En Vigo, Celta, 4; Castellón, 1.
En Madrid: Osasuna de Pamplona, 5; Athletic de Madrid, 1.
En Murcia: Murcia, 1; Deportivo de la Coruña, 0.
En Oviedo: Oviedo, 3; Sporting, 3.

TERCERA DIVISION

En Cieza: Cieza F. B., 6; Deportivo Imperial, 2.
En Madrid: Valladolid, 4; Castilla, 2.
En Avilés: Stadium de Avilés, 2; Racing de Ferrol, 1.
En Logroño: Logroño, 6; Tolosa 0.
En Erandio: Erandio, 3; Baracaldo, 1.
En Valencia: Levante, 6; Gimnástico, 1.
En Elche: Deportivo Hercúles, 3; Deportivo Elche, 2.
En Pontevedra: Unión de Pontevedra, 2; Eiriña, 1.
En Tafalla: Alkartasuna, 3; Huesca, 2.
En Cartagena: Cartagena, 3; Gimnástica de Cartagena, 0.
En Córdoba: Racing y Córdoba, suspendido por lluvia.
En Barcelona: Badalona, 4; Martinec, 0; Sans y Júpiter empataron a uno. Sabadell, 8; Palafrugell, 3.
Ciega, 6; Imperial, 2.

OTROS RESULTADOS DEL CAMPEONATO REGIONAL Y AMISTOSO

Ferroviaria, 4; Deportivo Malagueño, 1.
Deportivo Mallorca, 3; Deportivo Manacor, 0.

TELAS INGLESAS
Garantizadas por las marcas.
"BELWARP"-"PETRONIO"-"TRITWIST"-"FAVORITA"
Almacenes SOBRINOS DE NAZABAL - Muralla 70
BELWARP REG.º

M.E.C.D. 2016

ERNIE SCHAAF Y "DESCONOCIDO" WINSTON PELEAN ESTA NOCHE

BENNIE ALLEN LE QUITO EL INVICTO A PONZI EN EL CAMPEONATO DE PINA, GANANDO 125x85

EL MARIANO CARGO CON TODOS LOS HONORES AL VENCER PRIMERAMENTE AL ALMENDARES Y DESPUES AL HABANA

Se ha reforzado tanto el team de Merito, que va a resultar tarea muy difícil la de vencerlo. Se jugó ayer una clase de pelota que electrizó a los muchos fans que la vieron

ARANGO SE DISTINGUIO MUCHO EN LOS DOS JUEGOS

(Por GUILLERMO PI)

Los baldomeristas de Marianao, ganaron ayer por partida doble en los grounds del Vedado Tennis Club. En el primer match derrotaron a los azules del siempre glorioso Almendares, con anotación de siete carreras por cuatro, y en el segundo encuentro de la tarde vencieron a los Claveles Rojos del Habana después de un delicioso cachumbambe con score de doce carreras por ocho.

Un público muy crecido presenció estos dos juegos, floreciendo en todo el tiempo de duración de los mismos el aplauso merecido y ensordecedor, pues se realizaron jugadas de órdago engarces escalofriantes y batazos del tipo «superfónicos» que mucho gusto dieron a los fanáticos al verlos cristalizar. Etchegoyen y P. Arango, confeccionaron uno cada uno en el juego inicial, y en el segundo les tocó a Mike González y H. Mirabal dar la vuelta al círculo.

J. Morales (El mulo) apareció ayer vistiendo el uniforme del Marianao, y bateando de cinco uno en el primero y de cinco dos en el segudo, y en el campo jugó sin sombra de error realizando seis outs en ambos games, algunos de ellos muy difíciles cubriendo el jardín izquierdo baldomerista.

Merito Acosta tiene ahora el mejor material a su disposición para lucirse, dispone de un fortísimo conjunto de bateadores en Arango, Morales, Sierra, Chao Ramos, Pedro Díaz, Roque y Mirabal. La prueba de lo que se ha fortalecido el batting del Marianao la tenemos precisamente en los dos juegos de ayer en los que acumularon trece hits en el primero y catorce en el segundo, un total de veintisiete, por siete el Almendares y diez el Habana. Por lo que se puede deducir a ojo de buen cubero, que el Marianao bateó diez hits más que sus oponentes.

Cuenta en su pitching staff con dos buenos lanzadores en Lalo Rodríguez, y Cundo Gálve,, sin contar que Martínez, lo está haciendo muy bien. En la forma actual se puede decir que el Marianao, se encuentra en condiciones de hacer por lo menos tanto como hagan el Habana y el Almendares, con lo que el champion ha quedado con tres novenas perfectamente niveladas para dar la gran batalla de la temporada invernl.

Del catcher Arrechea, un novato que debutó en las filas baldomeristas, he de esperar verlo actuar un poco más para formar juicio, pues por ahora lo único que puedo decir es que tiene un tamaño muy grande y también un parecido muy grande a Antolín Fierro, pugilista de peso completo que pasó rapidamente por nuestro escenario boxístico, sin dejar huella.

Miguel Angel González, el famoso chaperón de los Claveles Rojos, digamóslo en su honor, está jugando pelota con los mismos afanes y grandes empeños que desplazaba en sus primeros años de jugador. Le ha dejado a Couto el desempeño de la recepturía y se ha puesto en la base inicial donde lo hace de manera perfecta, admirable. Está bateando como en sus mejores tiempos y corriendo con una cantidad de vitamina increíble. Solamente por ver jugar a Mike se pueden pagar los 30 kilos de entrada.

Ayer se celebraron dos espléndidos encuentros jugándose una clase superior da base ball, destacándose entre los mejores, P. Arango, al que sus amistades llaman cariñosamente Tarzán. Es sin duda la mejor tercera base del campeonato, para él no hay bola difícil, y la que lo és la hace fácil, que es la cualidad que hace grande a un jugador. Al bate le pega muy duro y seguido a la de corcho y con gran oportunidad. En diez veces a la majagua en los dos juegos bateó un superfónico y cuatro singles y empujó tres carreras.

Véase los scores:

Primer juego

MARIANAO

	V.	C.	H.	O.	A.	E.
J. Ramos rf	5	1	0	2	1	0
F. Sierra 2b	4	1	1	1	2	1
L. Morales lf	5	0	1	2	0	0
P. Arango 3b	5	2	3	0	3	0
P. Díaz, 1b	3	2	1	4	0	0
J. Valladares cf	2	1	2	1	0	0
L. Roque, ss. 1b	4	0	2	13	1	1
M. Arrechea c	1	0	0	0	0	0
M. Rodríguez p	2	0	1	0	1	0
H. Mirabal ss	2	0	1	2	5	0
C. Gálvez p	2	0	1	1	0	0
R. Alonso cf	1	0	0	1	0	0
Totales	36	7	13	27	15	2

ALMENDARES

	V.	C.	H.	O.	A.	E.
O. López cf	5	1	0	0	0	0
A. Vázquez rf	4	0	0	2	1	0
L. Salazar cf	3	2	1	0	0	0
C. Etchegoyen 3b	4	1	1	1	2	1
J. M. Fdez c	3	0	1	5	1	0
F. Valdés 2b	4	0	0	2	3	0
M. Cueto, ss	0	0	0	2	2	2
Masip	4	0	3	14	1	0
F. Fernández p,	3	0	1	0	1	0
A. Luque, p	1	0	0	0	2	0
M. Solís ss	3	0	0	1	6	0
Totales	34	47	7	27	19	1

ANOTACION POR ENTRADAS

Marianao	020	020	012	7
Almendares	202	000	000	4

Segundo juego

MARIANAO

	V.	C.	H.	O.	A.	E.
J. Ramos rf	4	2	1	1	0	0
T. Sierra 2b	4	2	2	1	3	0
J. Morales lf	5	1	2	4	0	0
P. Arango 3b	5	2	2	1	3	0
H. Mirabal ss	5	2	2	3	1	1
P. Díaz c	2	0	0	1	0	0
L. Roque 1b	5	2	3	10	0	1
R. Alonso cf	4	1	1	2	0	1
R. Alvarez p,	1	0	1	0	0	1
T. Martínez p	3	0	0	0	1	0
Arrechea c	3	0	0	4	0	0
Totales	41	12	14	27	8	4

HABANA

	V.	C.	H.	O.	A.	E.
J. Abreu 2b	5	1	1	2	1	1
T. Correa ss	5	2	2	4	4	1
A. Oms, cf	3	2	2	3	0	0
R. Couto c	5	1	3	5	2	1
M. A. González 1b	5	1	2	8	1	0
R. Estalella 3b	5	0	0	1	1	1
O. Estrada rf	4	0	0	0	0	0
R. Cueto lf	3	1	0	3	0	0
J. Nazario p,	0	0	0	0	0	0
J. Mirallés p	2	0	0	1	0	0
J. Eckelson p,	1	0	0	0	0	0
E. Gutiérrez x	1	0	0	0	0	0
B. Fernández p,	0	0	0	0	0	0
Totales	39	8	10	27	9	4

ANOTACION POR ENTRADAS

Marianao	310	700	010	12
Habana	340	000	001	8

SUMARIO

Carreras empujadas J. Morales Mirabel 3; M. A. González, 2, F. Sierra 2. J. Abreu Oms. Couto 3. Two base hits A. Oms. H. Mirabal. Home runs H. Mirabal Miguel Angel González. Sacrifice hits F. Sierra J. Martínez. Bases robadas P. Arango 2 Roque. J. Correa 2. Double plays: R. Couto a J. Correa. M. A. González a Correa a M. A. González. Strucks outs J. Nazario 0. R. Alvarez 1. J. Mirallés 1. J. Martínez 3; J. Eckelson 4. G. Fernández 1. Bases por bolas J. Nazario O. R. Alvarez 1; J. Mirralés 1; F. Martínez 1; J. Eckelson 1. B. Fernández 0; Passed balls R. Couto. wilds J. Eckleson. Balks J. Eckelson. Tiempo dos horas tres minutos. Anotador Julio Fránquiz. Observaciones hits a J. Nazario 5 en 1 1-3, y 9 veces al b. a R. Alvarez 4 en 1 2-3 y 11 v. e. X bateó por Eckelson. Ganó F. Martínez.

Predió J. Mirallés.

SE REUNEN POR LA MAÑANA EN LA UNION LOS FUTBOLISTAS

En el mitin se tratará del nombramiento de oficiales de la próxima temporada

Será hoy, al mediodía, la reunión del Comisionado de foot ball intercolegial con los que aspiran a cubrir puestos de oficiales en la temporada de juniors que se avecina.

A las doce en punto ha de iniciarse la reunión en la que el doctor Laureano Prado, conjuntamente con Yeyo Adán llevarán la voz cantante.

Los interesados en figurar como oficiales de la próxima justa deben acudir también al «mitin», así como los delegados de los clubs. En la junta se tratará también del problema del terreno, esperándose que se llegue a un acuerdo en relación con el mismo.

SERIE CUADRANGULAR

Por la tarde, probablemente a las seis, se reunirá la directiva del Hershey para tomar acuerdo en relación con la serie cuadragular de baseball que debe comenzar el próximo domingo por la mañana. Aun no se ha acordado el terreno, ni se han nombrado los oficiales de la misma.

VENCIO EL YARA

En el match de baseball celebrado ayer por la mañana en los terrenos del Vedado Tennis, entre el nuevo equipo de los Marqueses y el Yara, vencieron los últimos con score de 8 por 7, después de ofrecer un duelo salpicado de lances de bastante interés.

No abundó mucho el hitting entre las dos novenas, pero ambos managers parecieron satisfechos con el trabajo que les rindieron algunos jugadores nuevos que tienen en sus line ups. Es casi seguro que ambos inicien el domingo una interesante serie de tres games, jugando por las mañanas.

ZOILA RODRIGUEZ FUE LA VENCEDORA DE LILA CAMACHO

La gentil zurdita conquista, por este triunfo, la copa «Sport Girl». Elena de la Torriente derrotó a la Sra. de Rose

La señorita Zoila Rodríguez, al vencer ayer tarde a Lila Camacho en dos sets, sin esforzarse mucho, conquistó la copa «Sport Girl» que con tanto interés se ha venido celebrando en los courts del lindo Lawn Tennis del Vedado. La gentil zurdita se encontraba ayer en una tarde espléndida y fué bien poca cosa la ex campeona nacional que nada del otro jueves pudo hacer ante la acometida feliz de su adversaria. El resultado de este ncuntro y la derrota de Margot Torriente de Rose a manos de Elena de la Torriente ha dejado las cosas en su lugar y propicia el camino de la victoria final a Zoilita que está volviendo por sus fueros en el tennis en el presente año.

Los resultados de esos juegos fueron:

1.—Zoila Rodríguez a Lila Camacho, 6-3 y 6-4.

2.—Elena de la Torriente a Margot Torriente de Rose: 2-6; 6-4 y 6-3.

El tercero y último encuentro de la tarde que fué anunciado entre Silvia Villalba y Blanca García de Born, no se llevó a cabo.

ENTREGADOS LOS PREMIOS

Ayer tarde, en el Almendares Tennis Club, fueron entregados los premios conquistados por los vencedores en el torneo nacional libre organizado por la Asociación Nacional de Tennis. Fué este el evento que propició a Ricardo Morales su gran victoria frente al Doc Gustavo Vollmer. El as vedadista recibió complacido su linda medalla. También Zoila Rodríguez, Myrtha Mederos, Lorenzo Nodarse, Nena Suárez fueron llamadas en la tarde para hacerles entrega de sus premios.

VEASE LA CRONICA DE JAI ALAI EN LA PAGINA QUINCE

ESTA NOCHE, Y EN UN MATCH A DIEZ ROUNDS SE ENFRENTARAN WINSTON Y ERNIE SCHAAF, EN PELEA DE REVANCHA

Madison Square Garden ofrece otro gran programa el próximo día 16, viernes, ofreciendo el encuentro de Jimmy McLarnin y Sammy Fuller. Primo Carnera y Bib Boy Peterson, el martes

NUEVA YORK, diciembre 11. (AP).—Una vez más New York ofrece la máxima atracción pugilística de la semana, tocándole esta vez al duelo de Simmy McLarnin y Sammy Fuller constituir el bout estelar del grupo.

Estos peleadores, grandes favoritos del Este, se enfrentarán en el Madison Square Garden a 10 rounds, el viernes por la noche. Fuller, el muchacho de Boston que tan poco respeto mostró por los principales lightweights el año pasado, hará su debut como welterweight.

Más que nada por el hecho de que llevará una notable ventaja en el peso, no menor de cinco libras, Mc Larnin será el favorito. El pegador de Vancouver dió el alto a Leonard en el sexto round de su última batalla en Nueva York, pero, generalmente hablando, su performance de aquella noche estuvo muy lejos de ser impresionante. Necesitará mucho más si quiere rechazar el reto de un peleador tan corajudo y fuerte pegador como Fuller.

Los heavies en general y Ernie Schaaf y «Desconocido» Winston en particular, atraerán toda la atención en Boston el lunes por la noche. Este será un match-revancha a 10 rounds, con Schaaf pensando en la venganza de la derrota que sufrió en Hartford.

Primo Carnera se enfrentará con un viejo compañero cuando pelee con Big Boy Peterson, de St. Paul en Grand Rapids, Mich., el martes por la noche. Carnera tumbó a Peterson, noqueando en el primer round, durante su pelea inicial aquí, en 1930.

Los bouts de la semana son:

LUNES: en Boston, Ernie Schaaf, de Boston, vs. «Desconocido Winston, de Hartford, Conn., heavyweights, 10; en New York, St. Nicholas Arena, Benny Bass, de Philadelphia, vs. Dominick Petrone, de New York, lightweights; Paul Delaney, de California, vs. Jack Roserberg, de New York, middleweights, 8; en Pittsburgh, Tony Herrera, de El Paso, Texas, vs. Tony Falco, de Philadelphia, lightweights, 10, y Frankie Bojarski, de Erie, Pa., vs. Sid Silas, de New York, lightweights, 8; en Philadelphia, George Godfrey, de Leinerville, Pa., vs. Walter Cobb, de Baltimore. Tony Galento, de Orange, N. J., vs. Jack Gagnon, de Boston, y Ed Prante, de Philadelphia, vs. Charley Retzlaff, de Duluth, heavyweights, 10.

MARTES: en Gran [illegible] Mich., Primo Carnera, Italia, vs. Big Boy Peterson, de St. Paul, heavyweights, 10; en Seattle, Tod Morgan, de Seattle, vs. Al Lewis, de Seattle, lightweights, 6; en Los Angeles, Baby Casanova, de México, vs. Young Tommy, de Filipinas, bantamweights, 10.

JUEVES: en Tacoma, Wash., Don Fraser, de Spokane, vs. Santiago Zorrilla, de Panamá, junior lightweights, 6; en Philadelphia, Vidal Gregorio, de España, vs. Bobby Dechter, de Philadelphia, featherweights, 10; en Sacramento, Eugène Huat, de Francia, vs. Little Pancho, de Filipinas, bantamweights, 10.

VIERNES: New York, Madison Square Garden, Jimmy McLarnin, de Vancouver, vs. Sammy Fuller, de Boston, welterweights, 10; Bep Van Klaveren, de Holanda, vs. Billy Townsend, de Vancouver; Eddie (Kid) Wolfe, de Memphis, vs. Baby Joe Gans, de Los Angeles, y Billy McMahon, de New York, vs. Tracy Cox, de Indianapolis, welterweights 8; en Philadelphia, Billy Roederer, de Louisville, vs. Billy Angelo, de Leiperville, Pa.; en St. Paul, Art Lasky, de Minneapolis, vs. Joe Doctor, de Buffalo, heavyweights, 8; en Hollywood, Sandy Casanova, de Los Angeles, vs. Tony Polini, de Reno, light heavyweights, 10; en San Francisco, Maxie Rosenbloom, de New York, vs. Leroy Haynes, de Los Angeles, light heavyweights, 10; en Pittsburgh, Ted Yarosz, de Monaco, Pa., vs. Jack King, de Little Rock, Ark., weiterweights, 10.

BENNIE ALLEN DIO LA PRIMERA SORPRESA EN LA JUSTA DE BILLAR

NEW YORK, diciembre 11.—(AP) Bennie Allen, de Kansas City, campeón hace casi 20 años, dio la primera gran sorpresa del Campeonato Nacional de Piña, esta noche, al derrotar al hasta ese momento invicto Andrew Ponzi, de Filadelfia, 125 por 85 en 20 innings.

Combinando una perfecta defensa con un ataque más consiste que brillante, Allen sacó buen partido de sus tantos de los comienzos del juego para obtener una buena ventaja y apuntarse la victoria. Su mejor [illegible] cada fué de 35, pero cuando no [illegible]ba apuntándose puntos poco a poco, se dedicaba a un juego safety que tenía loco al filadelfiano.

El estado actual de la lucha es:

Player	G.	P.	MT.
Erwin Rudolph, Cleveland	3	0	53
Rolph Greenleaf, N. York	3	0	67
James Caras, Wilming. Del	3	0	49
Pasquale, Natalie, Chicago	3	0	47
Andrew Ponzi, Philadelp.	2	1	72
Bennie Allen, Kansas City	2	2	46
Frank Taberski, Sch. N. Y.	1	3	64
George Killy Philadelphia	0	3	21
James Mills, San José Calf.	0	4	32
Walter Franklyn, K. City.	0	4	41

Las iniciales quieren decir: (G), ganados; (P), perdidos, y (MT), mayor tacada.

"OMNIBUS de CAMAGUEY"

GRAN REBAJA DE PASAJES

Habana -- Camagüey -- Santiago de Cuba

Atendiendo a la crisis económica existente que afecta grandemente a nuestro país e influenciados por la opinión de nuestros clientes que han hecho posible la existencia de esta Empresa, hemos decidido rebajar la tarifa de pasajes en todas nuestras líneas un 20% a partir del próximo día 1.

En las rutas Habana Camaguey Santiago de Cuba pondremos al servicio exclusivamente los Coches Pullman MACK. Estos Omnibus MACK reunen todos los requisitos exigidos por las leyes de tránsito inter estatales de los E. U. Son fabricados especialmente para transporte de pasajeros.

A nuestro lema «Seguridad Comodidad Rapidez» agregamos el de «Economía» confiando que este nuestro esfuerzo se verá recompensado con la preferencia de nuestros clientes.

SALIDAS DE LA HABANA

Entrente del Hotel «Saratoga» Prado y Dragones

5.00 a m 7.30 a m 12.30 p m 3 p m

NUEVOS PRECIOS

	Ida	Ida y Vuelta
Habana a Santa Clara	$ 2 00	$ 3 20
Habana a Camagüey	$ 4 00	$ 6 40
Habana a Santiago de Cuba	$ 7 20	$11 50

NOTA:

No aceptamos más pasaje que la capacidad de asientos. Reserve el suyo por el teléfono M 1715. Asientos independientes para damas.

INFORMES:

Tfnos. M-1715 -- M-4332 -- A-1550

"Gener"

El Cigarro de Reputación Nacional

"Hoyo de Monterrey", "El Palmarito", "Vega Nueva", Hidalgo" y "Perdigón"; las Vegas más famosas de Vuelta Abajo, situadas todas en el Valle de San Juan y Martínez; y el siglo de experiencia industrial, tradición y prestigio, de esta marca dan al Gener Gran Luxe, Gener Presidente, Gener Extrafuerte, Gener No. 1, Gener No. 10, y Gener No. 11, ese sello de exclusivismo y sabor único que los caracteriza.

Gener No. 11

la última creación de esta marca es en verdad un cigarro

DEFINITIVO

CONSTITUYO UN VERDADERO TRIUNFO EL GRAN FIELD DAY CELEBRADO AYER EN LOS TERRENOS DE LA "SHELL MEX"

Las femeninas ofrecieron la nota simpática de la tarde. Alicia Suárez demostró el poder de su brazo. Manolo Suárez y Mario Cuevas muy destacados en los saltos. Una concurrencia numerosa

TROADIO HERNANDEZ PRESENTARA UN GRAN TEAM FEMENINO EN «LA TROPICAL»

(Por M. F. de la Reguera)

En un triunfo magnífico culminó el field day que fué organizado por iniciativa de Troadio Hernández en los amplios terrenos de la Shell Mex de Cuba para recaudar fondos con destino a las víctimas de Camagüey. El programa anunciado fué cumplido íntegramente y hasta se ofrecieron numeros adicionales con el concurso de notables atletas que se entrenan bajo la vigilancia del mentor deportivo de los «gasolineros». Una concurrencia en extremo numerosa asistió al espectáculo. Lindas mujeres que le dieron a la tarde bello colorido. Los palcos, en su totalidad, ocupados y todos los alrededores del escenario salpicado por grupos de numerosos fanáticos. Vimos a notables atletas del patio discutiéndose eventos de interés; promesas del atletismo y a las femeninas cosechando cerrados aplausos. Indudablemente que las aventajadas discípulas de Troadio Hernandez tienen facultades para brillar y al finalizar el espectáculo el propio Troadio nos dijo que a su conjunto femenino se le admiraría de nuevo el próximo domingo en el Stadium de la Tropical con el concurso de nuevas caras que serán escogidas posiblemente entre las basketbolistas. Ayer una muy popular—Cariota Valea—nos sorprendió agradablemente tomando participación en un relevo y siendo su demostración de alta eficiencia. La simpática fortunista se quedó desencantada por lo «poco que tuvo que correr». En otro número contemplamos brillantes exhibiciones en ejercicios de barras entre las cuales sobresalió el trabajo de M Recarey, que fué justamente celebrado por los allí reunidos. Manolo Suárez, ese «as» de nuestro atletismo, ofreció pruebas soberbias y Mario Cuevas nos dijo, con sus trabajos de ayer, que ya va penetrando en el grupo de los mejores del patio. Las carreras en saco y de zapatos pusieron la nota de hilaridad en la tarde. El relevo final, una especie de ensalada mixta en la que de todo hubo, gustó extraordinariamente, también. La señorita Alicia Suárez nos demostró que no es necesario pertenecer al sexo feo para poseer un brazo con la suficiente vitamina para lanzar la bola de base ball a unos cuantos metros.

Una exhibición más de su temeridad en la bicicleta fué brindada por el famoso ciclista que noche tras noche hace las delicias de los transeuntes del Parque Central, con sus difíciles ejercicios desde su «vehículo» Este joven con facultades indudablemente y habilidad para triunfar en el elenco de un buen circo, saltó por encima de dos personas que se acostaron en la pista con una tranquilidad pasmosa.

Fué en resumen, la de ayer, una brillante tarde deportiva. Un éxito brillante para Troadio Hernández y un motivo mas que produjo algunos pesos para la compra de artículos a los afectados en la catástrofe camagüeyana.

Los resultados van a continuación:

Disco:

1—M. Gutiérrez 123 pies.
2.—Skarbrevl, 121.-9
3.—Villar Kelly 115.

50 metros de espalda.

1—Ganador segundo team. Tiempo: 36.11.4

Relevo de 100x4 (en saco).

1—Team ganador: Mendieta, Gall, Barbat y Rosel. Tiempo 1. minuto.

700 Metros

1.—L. Rodríguez. Tiempo 2.1
2.—L. González.
3.—A. Pereira.

Short put.

1—Villar Kelly, 38.5
2—Alexander, 36.10
3—M. Gutiérrez 33.7

Barras

Ofrecieron exhibiciones, Miguel Recarey, Francisco Suárez, Modestín Morales y Barbat.

Carreras de zapatos

1—Julián Jorge. 2—Jesús Velecia. 3—Elio Rodríguez 4—Francisco Mendieta.

Relevo de 200x4 (femenino)

Team ganador: Silvia Suárez, A. Danadio de Bassart. Lili Fernández y Alicia Suárez.

Sogas

1—Luis Bassart.
2—Carlos Voltas
3—Fernando Bassart

100 Metros

1—Segundo Prieto.
2—Luciano Rodríguez.

Salto largo

1—M. Suárez 22 13.¼
2—M. Cuevas 20.11
3—E. López 19 5.7

Vallas

Vencedor: Barbat.

Relevos ((novicios)

4x100

Team ganador: Mariano Gobel. S. Ferrer, J. A. López y de la Torre. Tiempo 50.9.10

Relevo Senior

4x100

Team ganador: Varona, García, Gaudier y López. Tiempo 50.25

Triple salto

1—M. Suárez 42.10
2—Bello 41.6
3—M. Cuevas 40.11
4—Palacio 39.5.1-5

.....abn ó- e etaoi etaoin etaoin E

HOY DOBLE JUEGO EN EL STADIUM CERVEZA TROPICAL, A LAS 2 PM.

Hoy habrá doble juego del Campeonato Semi-Profesional en el Stadium Cerveza Tropical. Se batirán dos veces los Tigres de Fariñas con los Toros de Paredes comenzando el primer encuentro a las do sen punto de la tarde. No hay que decir que los managers mandarán a la línea de fuego a sus mejores mariscales, ya que el deseo de ganar esta tarde es de lo más crecido por la importancia que tiene la victoria para el campeonato qu econ tantísimo éxito se viene desenvolviendo en el templo de la vitamina. La entrada para ver los dos juegos sólo costará ¡CINCO CENTAVOS! pues así lo imponen las necesidades del pueblo soberano.

ES CASI SEGURO QUE KID CHOCOLATE RENUNCIE A SU FAJA FEATHERWEIGHT PARA PELEAR SOLO COMO PESO LIGERO

Luis Felipe Gutiérrez espera que su púgil estrella aumente de peso en la Habana, y si resulta así, a su regreso a New York hará el anuncio oficial. — Probablemente peleará aquí

NEW YORK, diciembre 11. (AP).—Kid Chocolate probablemente renunciará en un futuro cercano a su corona featherweight que tantos esfuerzos le costó ganar y defender, y peleará, desde ahora en adelante, como light weight, según ha podido saber la Associated Press hoy.

Esta decisión, que de ser llevada a la práctica significará un punto decisivo en la notable carrera del cubanito, está siendo considerada al momento por el Kid y su manager, Luis Felipe Gutiérrez, pero el anuncio formal no se hará hasta después del regreso del Campeón de la Habana.

Saldrá para Cuba el miércoles, para descansar un mes o cosa así, y pensará y decidirá en su descanso sobre si renuncia al título feather weight y se enfrenta a boxers de la división light weight solamente, en el futuro.

La Associated Press ha podido conocer, del Kid en persona, después de su reñida batalla con Fidel La Barba, el viernes por la noche, que el hacer el peso le debilitó hasta el extremo de estar verdaderamente preocupado y que prefería con mucho pelear como lightweight.

Rebajarse hasta las 126 libras roba mucha de la potencia a su punch y debilita su resistencia, según asegura.

Hoy, Gutiérrez dijo que como resultado de la severa fatiga que sufre su peleador al hacer el límite feather estaba considerando seriamente dejar la corona feather para que la discutieran otros peleadores y llevar a Chocolate hasta las 129 libras o más a fin de que pueda enfrentarse con Tony Canzoneri por el título lightweight.

El aumento de peso se hará en la Habana, agregó, y si veo que Chocolate puede aumentar lo que desea y seguir en tan buenas condiciones como las que exhibió frente a Pete Nebo, dejará el título feather para los muchachos que puedan fácilmente hacer el peso de 126 libras sin sacrificar la fuerza.

No es un secreto que Kid Chocolate está tras del título de Canzoneri. Le dió una pelea formidable cuando se enfrentaron y algunos críticos llegaron a decir que el Kid había sido el ganador, aun cuando la decisión oficial fué en su contra.

Varios matches featherweights se han planeado, incluyendo uno contra Tommy Paul, reconocido por la National Boxing como el campeón y otro con Seaman Watson, campeón inglés, al que anunció el promotor Jimmy Johnston como contrario del ganador del bout de Chocolate-La Barba.

Alberto (Baby) Arizmendi, el relámpago mexicano, reconocido por la Comisión Atlética de California como el campeón, es otro posible rival, de venir hasta el Este.

Si Kid Chocolate renuncia a su título antes de batirse con algunos de estos, habrá una verdadera batalla real por la corona lanzada al aire.

Gutiérrez dijo hoy a la Associated Press, que Chocolate probablemente ofreceria alguna pelea en la Habana. No se han preparado matches aun, pero Gutiérrez se muestra ansioso por saber cómo marcha el proceso de construcción sobre Chocolate (aumento de peso) y si da buen resultado, el «bombón» comenzará inmediatamente a disparar sobre Canzoneri.

¿ANTIGUO o MODERNO?

M.F.C.D. 2016

Editado por la Compañía DIARIO DE LA MARINA (S.A) cuyo programa consiste: «en la defensa de los intereses generales y permanentes de la Nación cubana, de los especiales de la Colonia española establecida en la misma y de la unión y armonía entre los diversos elementos que conviven en el país.»—Artículo 1o. de los Estatutos.

DIARIO DE LA MARINA

FUNDADO EN 1832—DIRIGIDO HASTA 1919 POR DON NICOLAS RIVERO Y MUÑIZ — OFICINAS: HABANA, PRADO 103 — NEW YORK: 516 FIFTH AVE

TELEFONOS: Dirección..... A-4151 — Quejas, Talleres y Correo ..... Administrador, Contador, Anuncios, Suscripciones... M-7911—M-7912—M-7913 — Jefe Redacción: A-3205—Clasificados: A-3333 — Agencia de Marianao.. .. .. FO-7380

Precios de suscripción al DIARIO DE LA MARINA
Habana y Provincias:
Mes: $1.20 Trimestre: $3.25. Semestre: $6.25. Año: $12.00
Extranjero:
Trimestre: $4.25. Semestre: $8.00. Año: $15.00
Edición Dominical (Para el extranjero solamente):
Semestre: $3.00. Año: $5.00.

VIDA MUNDIAL

EL NUEVO CANCILLER DE ALEMANIA Y EL APOYO QUE PIDE A LOS SECUACES DE HITLER

Por TIBURCIO CASTAÑEDA

El Teniente General del Ejército Alemán, Kurt von Schleicher, cambió el uniforme militar por el traje civil y comenzó su labor de Canciller.

Los demás Ministros designados por el Presidente Hindenburg, que ya formaban parte del Gobierno anterior presidido por von Papen, eran el de Agricultura y el de Economía, que recuerdan al Gobierno anterior, al menos en las líneas generales.

El Ministro Doctor Guenther Gereke, que tiene a su cargo el importante cargo de encontrar trabajo para los obreros que no lo tienen, y que ha presentado un plan al Presidente Hindenburg para que puedan tener ocupación millares de ellos, se asegura que triunfará, constituyendo así el esperado éxito, precedido, sin embargo, por muy sonados fracasos que cercenaron reputación a Hitler que tantos partidarios sumó a su programa político con esa promesa.

Ha cuidado mucho el Presidente Hindenburg de retener en el nuevo Gobierno al Profesor Warenbold y al Barón Edler, que dieron pruebas en el Gobierno del Canciller von Papen, en sus Ministerios de Economía y Agricultura, respectivamente, de gran capacidad.

Por lo que se ve, el nuevo Gobierno del Presidente Hindenburg seguirá en funciones.

El nuevo Canciller trata de evitar un debate en el Parlamento sobre el programa que trata de desarrollar en su elevado puesto y para lograrlo tiene que contar con los partidarios de Hitler; y se dice que éste se apresuró a llegar a Berlín el día 4 del corriente con objeto de dar instrucciones a sus partidarios.

El Canciller General von Schleicher quiere evitar una discusión de su programa político en el Reichstag, porque tendría que explicar por qué contribuyó a la derrota del Gabinete Muéller en 1930, para poder obtener después los nombramientos de los dos Cancilleres, Doctores Heinrich Bruening y Coronel von Papen.

Los socialistas, tan numerosos en el Reichstag, combatirán al nuevo Canciller, porque creen que es una nueva creación realizada por von Papen, y hostil por lo tanto, según ellos, a la clase obrera.

Los Comunistas van a hacer una campaña en el Parlamento como la que realizaron contra el Gobierno de von Papen en el mes de Septiembre último, obteniendo un voto de desconfianza, que precipitó la caída de ese Canciller.

Ahora se trata por el nuevo Canciller Kurt von Schleicher, de crear una comisión especial de rango casi ministerial para hallar trabajo a los obreros que no lo tienen, de la cual será Presidente el Dr. Gereke que ha abogado con insistencia y brillantez por la construcción de muchas Obras Públicas que se pagarían con una extensa movilización del crédito público.

Ese plan encontró oposición por no ser clásico en la forma bancaria, ortodoxa, y ya se dice que el nuevo Canciller von Schleicher irá más lejos que von Papen en iniciar ese problema.

El Presidente del Banco (Reichsbank), Doctor Luther, y el actual Ministro de Hacienda, Conde Lutz Schwerin von Krozigh, esperan que el Gobierno actual no aprobará nada que no sea financieramente sano.

El Doctor Luther acaba de proponer de hacer extensivos los Certificados de Créditos que hoy sólo pueden obtenerlos los empleados particulares, a las empresas públicas. También cree ese financiero que no se deben aumentar los Presupuestos del Gobierno en ningún caso.

Respecto de la personalidad del nuevo Gabinete del Gobierno de Alemania, parece que al Canciller no se le designa con ese título, sino que el Presidente Hindenburg dice "que lleva los negocios de Alemania hasta nueva decisión", con objeto de evitar que el Ejército no debe ser influido por la Política. De otra suerte se le podría llamar al Canciller, Ministro de la Defensa, calificativo que se trata de evitar.

Se ve bien a las claras que los Comunistas alemanes han formado en la Cámara o Reichstag un núcleo contra el Presidente Hindenburg, como lo demuestran los escándalos y graves desórdenes que ocasionó ese grupo en la segunda sesión que celebró ese Congreso el día 7 del corriente mes, cuya relación cablegráfica publicó este DIARIO DE LA MARINA el día 8.

Hasta ahora nadie había osado dirigir denuestos al Presidente de la República Alemana, cuyo cargo aceptó para tratar de imponer el orden, como lo ha logrado hasta ahora, atrayéndose al mismo Hitler y sus Fascistas que han estado a punto de formar Gobierno bajo la Presidencia de Hindenburg. No hay duda de que solo por patriotismo continúa el Presidente de Alemania en su elevado puesto, teniendo, como en efecto tiene, todo el apoyo de las clases Civiles y Militares de la actual República Alemana.

Del efecto que ha producido en Europa el nombramiento del General Schleicher para Canciller, puede juzgarse por la poca o ninguna oposición que ha producido en Francia, contra lo que se esperaba generalmente, por más que algunos periódicos franceses han dicho que bien pudiera ser ese Canciller instrumento para la restauración de la Monarquía alemana, por más que la mayoría de los Alemanes creen que ese General puede evitar el colapso de la disciplina militar.

El Jefe del Gobierno Francés, Monsieur Herriot, que se halla actualmente en Ginebra, parece que está decidido a actuar con firmeza, por más que los Partidos políticos de Francia ostentan prudencia, no reñida con la decisión frente a los posibles excesos de los Comunistas.

El periódico "Le Temps", que es siempre muy prudente, dice, sin embargo, que la Conferencia del Desarme se quiere precipitar para aprobar los puntos ya convenidos en principio, lo cual añade, pudiera ser una equivocación.

Y luego se afirma ese periódico en ella diciendo que después de los catorce años de experiencia sobre las aspiraciones de Alemania no sería prudente el hacer concesiones a esa Nación respecto de la igualdad de armamentos con las grandes Naciones de Europa, a menos que se obtengan de Alemania, por medio de su Gobierno, plenas seguridades de sus propósitos pacifistas.

Se dice en Francia que el actual Canciller de Alemania, General von Schleicher, declaró hace pocos meses en una entrevista con un periodista francés que tenía tres objetivos, a saber: Librar a Alemania de la acusación y responsabilidad de la Guerra Mudial; poner término a los pagos que hace Alemania por Reparaciones, y suprimir la desigualdad de armamentos entre Francia y Alemania.

Del Lejano Ayer

Hojeando la Colección del DIARIO — Por R. A Catalá

Los que pudiéramos llamar preludios o antecedentes de la "toma de la Habana por los ingleses" son temas del mayor interés para el lector cubano que de ese modo llega a conocer por completo el proceso histórico que permitió al pabellón británico ondear durante once meses en las fortalezas de la Habana, después de sesenta y seis largos días de sangrientos combates.

Cuando Carlos III se sentó en el trono de sus mayores, los menos perspicaces advirtieron el cambio de frente que daba la política española. A un rey prudente y pacifista, como Fernando VI, había sucedido otro ambicioso de gloria y de dominio. Era, además, enemigo jurado de los ingleses y llegaba al gobierno de España en momentos en que las relaciones con la Gran Bretaña estaban en crisis, a causa de la guerra entre las naciones de Europa. El monarca español tenía que decidirse por uno de los bandos contendientes. No podía forzar la neutralidad, como Fernando. Carlos se sentía, además, más Borbón que su hermano y por otra parte, tenía graves cuitas que cobrar a la altanera Albión. Cuando ocupaba en 1748, el trono de Nápoles, fué sorprendido por una escuadra inglesa, al mando del almirante Martyn, que entró en aquel puerto a exigirle su neutralidad en las hostilidades contra la Lombardía en que estaban entonces empeñados los ingleses. El almirante intimó la respuesta de Carlos de un modo despectivo. —"Dígale usted al Rey —le manifestó Martyn al Ministro que fué a cumplimentarle— que si dentro de una hora no se obliga por escrito a guardar la más estricta neutralidad en esta guerra, bombardearé inmediatamente la población". Y sacando el reloj del bolsillo hizo un gesto imperativo. Carlos, no pudiendo hacer otra cosa, accedió a la exigencia, ante la amenaza de los cañones que enfilaban su puntería a la bella ciudad de Nápoles; pero juró vengarse de aquel abuso de fuerza. La oportunidad no podía ser más propicia. La guerra de los siete años entre Inglaterra y Prusia, por una parte y Francia, Rusia, Austria y Suecia, por la otra, ensangrentaba a Europa hacía ya tres años cuando comenzó el reinado de Carlos III. Ambas partes beligerantes querían el concurso de España y los ingleses y franceses particularmente hicieron de la corte de Castilla, teatro de refinadas intrigas para conseguir su objeto mucho antes de morir Fernando VI y cargaron con más refinado ímpetu cerca de Carlos III. La diplomacia puso en juego todos los resortes de la sagacidad y de la osadía. Luis XV, que había quitado la isla española de Menorca a Inglaterra, que venía poseyendo, ofreció a Fernando restituírla a España y por su parte los ingleses prometíanle retirar voluntariamente de la América Central los nidos contrabandistas que allí habían incubado, y hasta abrir a los pescadores españoles las costas de Terranova para la pesca del bacalao; pero el rey, prudente, no se rindió ante los aviesos sobornos y primero el embajador Keene y muerto éste, lord Bristol por parte de Inglaterra, y las maquinaciones e intrigas en que tomaron parte mujeres ilustres por parte de Francia, triunfantes y caídos, alternativamente, ante el acomodaticio Ministro de Estado Ricardo Wall, irlandés nacionalizado español, frío y astuto, que gozaba de la confianza de la Corte, y que simulaba inclinarse a un lado o a otro, según que reinaran Fernando o Carlos; hasta que el impulsivo duque de Choiseul, en nombre de Luis XV hace firmar en París al marqués de Grimaldi, representante de Carlos III, el 15 de agosto de 1761, el famoso tratado de alianza franco-hispana que se llamó **pacto de familia** y en el que una cláusula secreta permitía a España reservarse hasta el mes de mayo del año siguiente de 1762 para entrar en campaña. Carlos III se proponía preparar las colonias para la guerra, sospechando que las lejanas tierras de Indias serían teatro de esta guerra, más que la propia España y dar tiempo a recibir de América la mayor cantidad de oro y plata que fuera posible; pero fué esa cláusula un secreto a voces, y el embajador inglés en Madrid con noticia de lo pactado, se dirigió al gobierno por medio de notas apremiantes para que definiera su actitud y como a esas excitaciones contestaba la Cancillería española con el silencio, el impaciente diplomático inglés, con instrucciones de su gobierno, exigió de Carlos III, el 10 de diciembre de 1761, contestación categórica a sus comunicaciones. "La reiteración del silencio como respuesta será tomada como declaración de guerra", decía el diplomático. La contestación del monarca español fué ordenar aquel mismo día el embargo y detención de los buques ingleses surtos en puertos españoles, comenzando de ese modo violento una nueva guerra entre España e Inglaterra, que había de causar tan desastrosas consecuencias para las colonias, con preferencia para Cuba, la isla encantada, tantos años amenazada por el "peligro inglés". Jorge III hizo la declaración oficial de hostilidades en dos de enero de 1762 y Carlos III, once días más tarde, obligaba a sus Ministros, bajo su Real presidencia, a tomar el acuerdo de usar contra Inglaterra "todas las fuerzas españolas de mar y tierra en la lucha provocada por aquella Potencia" decía la Real proclama. No fué una sorpresa para nadie, ni en España, ni en las colonias, el nuevo estado de guerra. Cuando en 1760 murió el marqués de las Amarillas, virrey de la Nueva España y fué promovido a ese alto cargo el gobernador de Cuba, Francisco Cagigal, ya el rey Carlos III tenía en la mente el rompimiento con los ingleses cuando, al nombrar al Mariscal de Campo Juan de Prado Portocarrero como sucesor de aquel gobernante, le decía con las reservas del caso, al despedirlo, que "procediera en el desempeño del cargo con toda precaución, pues que la conducta de Inglaterra podía obligarle a un rompimiento y nada de particular tendría que cuando menos lo pensara fuera atacada e invadida la plaza de la Habana"; advertencia a la que no dió Prado el alcance e importancia que tenía, a pesar de haber sido pronunciada por los propios labios del monarca. El nuevo gobernador ni siquiera se dió prisa en tomar posesión de su destino, pues nombrado en mayo de 1760 no llegó a Santiago de Cuba hasta Enero del siguiente año y a la Habana el 7 de febrero.

Su inexplicable indiferencia ante las observaciones del rey y a la misma evidencia de los hechos, lo hicieron merecedor de los duros conceptos, con que lo denunciaron ante la Corte las damas habaneras, después de su derrota, como veremos mañana.

Vaya y dígale al LEON que coma HIERBA...

le dirá que sólo come CARNE!

Carne y solo Carne necesitan sus músculos poderosos para hacer sentir su poder sobre las demás fieras.

La Carne es fuente de energía inagotable
Es el gran constructor de músculos

USTED PUEDE COMPRAR ESTA CARNE EN LAS SIGUIENTES CARNICERIAS

Ramón Reymundez, 2 y 25, Vedado.
Marcelino Pérez, 35, Ayesterán
Antonio Alvarez, 37, Aguiar.
Ramón Ferreiro, 301, Cerro.
Ramón Ferreiro, 833, Cerro.
Ramón Ferreiro, 53, Consulado.
Pedro Formoso, 82, Estévez.
Ezequiel Robles, 34, Gervasio.
José Gomeira, 79, Gervasio.
Pedro Formoso, 198, Gloria.
Antonio Méndez, 125, Habana.
Francisco Alvarez, 54 Inquisidor.
M. Reymundez, 14, Jesús María.
Juan González, 703, Jesús del Monte.
M. Reymundez, 50, Paula.
Manuel Nava, 22, Peñalver
Constantino González. Paz y S. Suárez.
José López, Rosa E. y Municipio.
José Galdrú, 33, Sol.
Antonio Alvarez, 65, Zanja.
Faustino Cortina, 48, San Mariano.
José Morado, 206, Neptno
Santiago Fernández, 50, Mercado Unico.
Manuel Diaz, 41, San Nicolás.
R. L. Werren, 83, Aguila

15 cts. libra **10 cts.** **5 cts. libra**

TODA CARNE DE PRIMERA CON NOVILLOS CEBADOS EN LOS POTREROS DE CAMAGUEY Y ORIENTE

De Día en Día

"Oviedo, diciembre 10. A.P.—Un incendio destruyó completamente la plaza de toros de esta ciudad, causando daños que se estiman en 700 mil pesetas"...

Para una cuestión de orden, permítasenos que interrumpamos la copia del cablegrama relativo a esa catástrofe, haciendo constar, honradamente, que no fueron las turbas las que incendiaron el venerable edificio. Se temió, por cierto, "al principio", que las multitudes que andaban con la tea en la mano de acá para allá, purificando por el fuego todo lo incendiable que a su juicio representaba una manifestación de atraso, rociaran de gasolina alguna plaza de toros; pero este es el primer edificio de esa índole que resulta reducido a cenizas desde el cambio de régimen en la nación española, y ya se ve que ha sido puramente casual.

También es de hacerse otro comentario en relación con esta noticia.

Parece exagerado, en efecto, el cálculo de las pérdidas ocasionadas por ese incendio, pues aunque el edificio valiera las setecientas mil pesetas de que habla el cablegrama, ya hace mucho tiempo que esas pesetas podían darse por perdidas.

Como negocio, ciertamente, la plaza de toros de Oviedo, era tradicionalmente malo, y con toda seguridad los accionistas nunca lamentaron bastante haber hecho esa inversión.

Total, dos o tres corridas al año, por San Mateo, con una probabilidad contra cien de empezar a llover, por lo cual sólo de lustro en lustro se registraba un lleno, con demanda de tendidos "de sombra".

Ahora bien, Oviedo tuvo una época de lucha por la supremacía urbana con Gijón, que a pique estuvo de degenerar en una verdadera guerra inter-municipal, ya que hasta las autoridades y los institutos armados de una y otra población se miraban con ojeriza.

Y si fué por entonces cuando se hizo la plaz ade toros de la capital asturiana, para que se muriera de envidia su irreconciliable rival, téngase por seguro que los entusiastas señores ovetenses, invirtieron las 700,000 pesetas con entereza y alegría, a sabiendas de que las enterraban.

Y aquí termina la disquisición para seguir copiasdo el cablegrama que tanto debió emocionar a nuestro viejo compañero "Don Fernando", quien seguramente hizo sus primeras armas taurinas en la antigua plaza incinerada, en compañía de Rabanal, Colubi y otros costados ejemplares de la taurofilia en tierras de Don Pelayo.

Lo que se lee después es esto:

"Los bomberos lucharon desesperadamente para contener las llamas, pero al fin se vieron obligados a abandonar el estadio".

Y uno, entonces, representándose el espectáculo de un ruedo rodeado de llamas, lleno de hombres que, al fin, tiesen que huir acosados por el destructor elemento, piensa en la realización de una venganza de los dioses, solicitada "in artículo mortis", por los centenares de bueyes bonachones que allí habrán sufrido el castigo de las banderillas de fuego.

Por último, leed este detalle:

"El sereno de la plaza resultó gravemente lesionado al ser arrollado por una de las bombas de incendios que se encaminaba a toda velocidad hacia el fuego".

Para que veais que en todas partes cuecen habas los fogosos señores bomberos.

Réstanos advertir que, bien mirado, la lectura de esta cronicquilla puede ser omitida por todos aquellos que, aun siendo de Oviedo, les gustan los trabajos periodísticos que tengan alguna enjundia.

Pero valga la disculpa de haberse escrito en domingo, día en que no se le ocurre a uno más que descansar.

Tartarín de Tarascón.

EXCESO DE SUFRAGIOS Y OTRAS IRREGULARIDADES EN EL COLEGIO CERRO DOS

A partir del elector 106 aparecen votando a continuación, correlativamente, finalizando el escrutinio a las 3 de la madrugada del día 2. Nulidad de boletas. Proceso criminal

Días después de comenzar la Junta Municipal Electoral de la Habana sus trabajos de escrutinio, como Junta Escrutadora, cuando dábamos cuenta del desenvolvimiento de la labor y de las irregularidades que iban siendo advertidas, anticipó el DIARIO, de modo exclusivo, que a medida que transcurrieran los días y se llevase adelante el empeño escrutador, habrían de hallarse mayores hechos dolosos según que fuesen abiertos los colegios por la Municipal. Ese anuncio lo reiteramos, como se recordará por los lectores, en varias otras ocasiones.

Los hechos han venido a confirmar, e irán confirmando plenamente el augurio del DIARIO.

OTRO COLEGIO PLAGADO DE IRREGULARIDADES SERA MOTIVO DE PROCESO ELECTORAL

La Junta Municipal, en un sólo colegio—el numero 2 del barrio del Cerro—trabajó más que en muchos otros que lleva escrutados. Este Colegio lo presidió el señor Félix Daumy Ibarra, actuando de secretario del mismo el señor Luis Loret de Mola.

Antes que nada debe advertirse que el acta del referido colegio 2 del Cerro, se levantó saltándose una hoja—o lo que es lo mismo: dejando en blanco una hoja en el centro de lo escrito, desconociéndose el objeto de ello, puesto que no se ha hecho constar—además de que ninguno de los vocales han firmado dicha acta.

La relación de boletas votadas ni el pliego de escrutinios fueron tampoco firmados, teniendo la Junta que llevar a cabo el escrutinio; aparecen votando doscientos diecisiete electores y son halladas doscientas veinte boletas en la urna; es decir, un exceso de tres votos; a partir del elector número 106—según el Registro Provisional del colegio—el resto de los electores aparecen votando a continuación, correlativamente. Aparecía el candidato G. Parodi con seis votos y al examinarse las boletas se encontraron **ochenta** votos para el mismo.

Además, el estado de la votación, según el libro de votación, consta así: a las 9 a. m. habían votado **diez** electores; a las 11, **cincuenta**; a la una **noventa**; a las dos **ciento cuarenta y cinco** y a las tres **doscientos tres** electores, encontrándose mayor número de boletas en la urna.

Hacen constar en el acta—prueba documental para la nulidad—que el escrutinio finalizó a las tres de la madrugada del día, mandando la Ley a que termine a las doce de la noche del día de los comicios, o que se lleve urna y documentación del colegio en el estado en que se encontraren a la Junta Municipal.

Los miembros políticos, progresista y reformista, señores Juan Antonio y Luis Roig Palenzuela, formularon su protesta conjuntamente, pidiendo una declaratoria de nulidad y que se diese cuenta al Juzgado de Instrucción.

La Junta acordó declarar nulas ciento quince boletas municipales; sesenta provinciales, parcialmente y veinticinco también provinciales, totalmente, que aparecen marcadas las boletas por dos lápices distintos; adoptándose además el acuerdo de dar cuenta al Juzgado de Instrucción de la Sección Cuarta, para el inicio de la correspondiente causa criminal contra los miembros de la mesa.

LA JUNTA TAMBIEN ESCRUTO EL COLEGIO NUMERO DOS DE ARROYO NARANJO

Se decía en la Junta, por elementos reputados de bien informados, que la Junta Provincial habría de declarar, en breve, otras muchas nulidades de comicios, siendo posible que se encause un funcionario judicial del interior de esta provincia, por haber anotado con su propia letra, en el pliego de escrutinio, mayor número de sufragios a favor de determinados candidatos a cargos provinciales.

SE INSTRUYE EXPEDIENTE A VARIOS VIGILANTES

El jefe de la Policía Nacional, brigadier Ainciart, ha nombrado al comandante inspector señor Eusebio Rivero, oficial investigador en los expedientes formados a varios vigilantes, que prestaron declaración ante el Tribunal Supremo en un expediente que por injurias al Cuerpo de la Policía se siguió al doctor Carnesoltas, Juez Correccional de la Primera Sección.

En la vista del caso en el Supremo, los vigilantes declararon a favor del doctor Carnesoltas, pero al ser examinados en la Jefatura de la Policía lo hicieron en forma contraria y en perjuicio del acusado.

Por esas contradiciones es por lo que se instruye los expedientes a los vigilantes.

QUEMADAS 100 TONELADAS DE PETROLEO EN B. AIRES

BUENOS AIRES, diciembre 11. (AP.)—Cien toneladas métricas de petróleo crudo, almacenadas en los depósitos de los muelles, fueron pasto de las llamas esta noche. Los bomberos lograron impedir que el fuego se propagase a otra serie de tanques en que hay almacenadas más de 6.000 toneladas de petróleo, todas propiedad de la Compañía Texaco.

EL PARAGUAY ACUSA A LOS BOLIVIANOS DE QUE COMETEN ATROCIDADES

En una nota entregada ayer a la Comisión de Naciones Neutrales, el delegado paraguayo, dice que maltratan a los prisioneros, usan explosivos y bombardean hospitales

WASHINGTON, diciembre 11. AP. Acusando a los bolivianos de haber cometido atrocidades con los prisioneros paraguayos, el doctor Juan José Soler delegado del Paraguay, protestó hoy ante la Comisión Neutral de supuestas violaciones de las reglas de la guerra.

La nota acusa a Bolivia de maltratos a los prisioneros, del uso de balas explosivas y del bombardeo de los hospitales. En el sector de Samaclay, dice el doctor Soler, los bolivianos dieron muerte a bayonetazos a un soldado paraguayo llamado Muray cuando este cayó herido cerca de las líneas bolivianas, cortándole las orejas y vaciándole los ojos. Esto sucedió, agrega el doctor Soler, en el mismo sector en que dos soldados paraguayos llamados Argüello y Espinola fueron hechos prisioneros y muertos a tiros por orden del teniente René Santa Cruz, de Bolivia.

Un teniente paraguayo llamado Leónidas Pane, según el doctor Soler, se encuentra en peligro de perder la vista a causa de haber sido alcanzado por una de las balas explosivas de los bolivianos. El doctor Candido Vasconcellos, comandante encargado de la Sanidad Militar, agrega, ha demostrado que en éste y otros casos los bolivianos han utilizado balas explosivas.

La nota acusa a los aviadores bolivianos de haber bombardeado el hospital de campaña de Isla Poi, la tarde del día 15 de septiembre.

Las bombas, dice la nota, dieron muerte a once heridos y provocaron la indignación de los mismos soldados bolivianos que estaban curándose de heridas en el hospital. Varios internados fueron muertos de la misma manera con el bombardeo del hospital de campaña de los paraguayos en Nanawa el 11 de septiembre. Una gran bandera de la Cruz Roja ondeaba sobre el hospital, la cual podía distinguirse perfectamente a gran distancia.

La nota dice que el Paraguay ha tratado a todos los prisioneros bolivianos bien y acusa a las autoridades de Bolivia de no haber citado un solo caso como tampoco los nombres de las víctimas, las fechas y los lugares en sus cargos contra el Paraguay.

Termina pidiendo que la nota se dé a conocer al ministro Enrique Finot de Bolivia.

Los Neutrales también despacharon una nota a la Liga de las Naciones en el día de hoy, en la cual agradecen la cooperación de la Liga y confían que pronto lograran la paz entre Bolivia y Paraguay.

EL SECRETARIO DE ESTADO EXPRESA SU GRATITUD A LA PRENSA DE ESTADOS UNIDOS

NUEVA YORK, diciembre 11. (AP) El «Sunday Times» publicó ayer una carta del doctor Orestes Ferrara, Secretario de Estado de Cuba, dirigida a los periodistas americanos, por su actitud ante el desastre causado por el reciente huracán.

El texto de la carta es como sigue:

«Al editor del «New York Times». Muy señor mío: Agradezco infinitamente la actitud del «New York Times» y de los demás periódicos americanos ante la gran desgracia experimentada por mi país, por los efectos del ciclón que arrasó tres provincias. He recorrido varios lugares afectados por el huracán y he visto infinidad de pueblos destruídos, pero nunca he visto un pueblo arrasado de manera tal como lo fué Santa Cruz del Sur, donde no quedan vestigios de que haya existido. Esta ha sido la mayor catástrofe de la isla desde su descubrimiento.—(F.) **Orestes Ferrara**, Secretario de Estado. Habana, Cuba, Nov. 29, 1932».

La corporación exportadora de azúcar dará contestación esta semana a los colonos

En estos días el expresado organismo azucarero se reunirá en junta con el objeto de resolver sobre las peticiones que ha presentado la Asociación Nacional de los Colonos

El día 20 del actual vence el plazo convenido entre la Asociación Nacional de Colonos y la Corporación Exportadora Nacional de Azúcar para que esta conteste oficialmente las peticiones formuladas por la comisión de colonos, en cumplimiento de un acuerdo adoptado en una asamblea de delegados de la citada asociación.

Como recordarán los lectores, los colonos pedían que se modificaran las Reglas de la Corporación, que este organismo adoptara un criterio más conforme a los principios de justicia en los conflictos entre hacendados y colonos, el aumento de cuotas de producción para los ingenios de la provincia de Camagüey, con motivo de los daños sufridos por el ciclón, y el anticipo de la zafra para dicha provincia, problema este último ya resuelto por un proyecto de ley aprobado por el Congreso de la República y que el Jefe del Estado sancionará de un momento a otro.

El señor López Oña, vicepresidente de la Corporación nos informó que para tratar los problemas planteados por los colonos con sus peticiones, se reunirán dentro de la semana entrante los miembros cubanos y americanos de dicho organismo para resolver en definitiva La fecha de la junta se fijará mañana o el martes. Se esperan de un momento a otro los poderes de los miembros americanos del organismo, residentes en New York, para que sus compañeros que se encuentran actualmente en Cuba puedan votar por ellos los distintos asuntos sometidos a la consideración de la Corporación.

EL GENERAL ALEMAN KUNDT SE HA HECHO CARGO YA DE LA GUERRA EN EL CHACO

LA PAZ, Bolivia, diciembre 11—(AP).—Trescientos soldados paraguayos, según un comunicado del fuerte Muñoz, han muerto en un violento combate ocurrido en «Kilómetros Siete», en el sector Saavedra del Chaco, ayer.

Las informaciones agregan que los bolivianos ocuparon importante material de guerra cuando los paraguayos evacuaron toda el ala derecha de su población.

El general Hans Kundt, oficial alemán, salió ayer de esta capital para la región del Chaco donde asumirá el mando de las fuerzas bolivianas como jefe del estado mayor.

Recientemente regresó de Berlín para hacerse cargo de la tarea de completar la guerra en el Chaco.

M.E.C.D. 2016

INFORMACION CATOLICA

VARIOS CULTOS QUE SE ANUNCIAN PARA MAÑANA EN DIVERSAS IGLESIAS

EN LA CATEDRAL

El Jubileo Circular.
La misa del Sacramento a las 9.
La reserva a las 5 p. m.

EN SAN FRANCISCO

Los Trece Martes de San Antonio de Padua.
Por la mañana a las 7 y media.
Por la tarde a las 5 y cuarto
En María Auxiliadora, los Martes Perpetuos de Don Bosco, a las 8 a. m.

EN LA CARIDAD

A las 8 y media a. m. Misa cantada a Santa Lucía.

EN LA CAPILLA DE LAS ESCUELAS PIAS DE SAN RAFAEL

A las 9 a. m. Misa cantada y ejercicios de los Trece Martes de San Antonio de Padua, por la Pía-Asociació de Monserrate.

EN LOS DEMAS TEMPLOS

Las misas rezadas y cantadas de costumbre.

POR LA PAZ RELIGIOSA EN MEXICO

El lunes 12 del actual, es la festividad de Nuestra Señora de Guadalupe, Patrona especial de México y General de toda la América.

Pídanle los católicos en este día que devuelva la paz religiosa a México.

Ruéguenle por que se restablezca la paz entre Uruguay y Bolivia, pueblos hermanos, que hoy se despedazan en cruenta guerra.

FIESTA DE PRIMERA CLASE

La festividad de Nuestra Señora de Guadalupe, por ser Patrona de la América, es fiesta de primera clase en toda ella y por lo tanto en Cuba, no pudiendo oficiarse de negro.

SRTA. ANGELA LOPEZ RECIO

Cumple años el día 13 del actual, la distinguida señorita Angela López Recio, Redactora católica de «Información».

En día tan venturoso para la cristiana señorita Angela López Recio, pedimos al Señor la colme de todo género de felicidades.

LA FIESTA DE ACCION DE GRACIAS A STA. TERESITA EN CARMELITAS, VEDADO

Con extraordinario esplendor se celebró en la iglesia de los Padres Carmelitas del Vedado una fiesta de acción de gracias a Santa Teresita del Niño Jesús como agredecimiento por un favor concedido.

Ofició en la misa solemne a toda orquesta y voces el Padre Cristóbal, Vicario Provincial de los Carmelitas, asistido de los Padres Ambrosio y Domingo.

La parte musical fué ejecutada por un escogido coro de voces y orquesta bajo la dirección del Padre Hilarión, quienes interpretaron bellas piezas musicales.

El altar lucía un precioso adorno floral confeccionado con profusión de gladiolos, arecas y bujías, destacándose en el centro la venerada imagen de Santa Teresita del Niño Jesús.

Asistió a dichos cultos una numerosa y selecta concurrencia.

Cerca de las diez de la mañana comenzó el desfile de la misma.

ACTO CELEBRADO POR EL APOSTOLADO DE LA ORACION EN EL VEDADO

El pasado jueves tuvo lugar en la parroquial del Vedado un acto hermoso y bello, al cual hemos sido invitados por la bella y bondadosa secretario del Apostolado de la Oración de dicha parroquia.

A las cinco de la tarde se hizo la Exposición del Santísimo Sacramento, rosario y ejercicio.

Seguidamente el párroco y director del Apostolado, P. Pablo del Olmo dirigió una sentida plática a las nuevas celadoras y asociadas.

Terminado este acto el P. Pablo impuso los distintivos a las nuevas celadoras y las medallas a las nuevas asociadas.

Durante el acto cantaron preciosas composiciones musicales las cantantes Nena Castellanos y Mirella García de Franca, dirigidas por la profesora Julia Rasqui.

Todas las cruces y medallas lucían una preciosa moña (lazo) artística y bella.

Felicitamos al párroco y director P. del Olmo.

L. B.

Por indisposicion de Ochoa fué suspendido el estelar del Jai-Alai

HOY LUNES, A LA MISMA HORA, EN EL JAI ALAI

Y como debutaba Andrés, pelirrojo, flaco y más alto que un pino de los más altos y como reaparecía Arana—no hay Julián malo—pues en cuanto regresamos a nuestros hogares y nos metimos los menudos, que ya hay que buscarlos con imán, todos los fanáticos con las más graciosas fanáticas que tenemos en la serie femenina, salimos con rumbo hacia allá. Todos los de la Habana. También aportaron por la esquina de Concordia y de Lucena todos los de los primorosos repartos de la comarca habanera, que al llegar dijeron que venían aunque perdieran la guagua y el carrito de la confronta, porque, la verdad, verdaderamente, de ver debutar a Andrés y de presenciar la reaparición de un jugador de la talla incomensurable de Arana, no era cosa que tocaba todos los días. Por todo lo cual, en cuanto llegamos todos, tomamos asiento y mientras tocaba la música, que tocaba lo más caliente de su repertorio criollo, tocábamos palmas de júbilo, que algunas veces fueron tan unánimes y sonoras que apagamos al trombón y al bombo de la banda.

Y así hasta que tuvimos que ponernos de pie, quitar la gorra y ver cómo pasaba el himno, voz de guerra y de al combate correr fanáticos. Peloteaban ya los blancos Andrés—debutante en el cemento de Concordia—y Mir, contra los azules Moralitos y Solá. Y como Mir y Andrés fueron ecobios allá por el Habana-Madrid—crisol donde se fundieron, tornearon y pulieron las más altas figuras del deporte actual, Segundo, Guillermo, Arana, etc., etc.—pues tomaron el acuerdo de dar jabón a los azules jugando a la pelota como un par de grandes jerifaltes. Lo empataron en una y en dos. Y los blancos comenzaron a subir como la espuma del jabón blanco, poniéndose en 17 por 10. Hubo, empero, trasacordo, que dicen los gallegos, de los azules, y sobrevino un empate en 17, que nos rompió el paraguas. Volvió el empate en veinte. Pero los ecobios cumplieron su acuerdo de ganar, arreando palante y arrollando, para dejar a los azules en el tanto 21 y van ustedes bien. Buen debut el de Andresete. Sea enhorabuena.

Boletos a $5.40. Boletos de la primera quiniela, de Andrés, a $7, y la de Andrés y de Solá, a $26. Cojan, cojan debote de Andrés que debutó de buten.

Y pasamos al partido cumbre. Y al pisar Arana el cemento del honor, nosotros, los de las multitudes, pues le tocamos la ovación al pelotari bravo y barbián y al aficionado al toreo valeroso y juncal. Venía con Echevarría, de azul, para pelotear contra los blancos Ochoa y Arriola. Comienzan en medio de un silencio profundo y de una expectación solemne y lo empatan en una. Gran peloteo amplio, sonoro, de duración, alternando las dos parejas para dos rachas buenas, la azul y la blanca, que se confunden en otro nuevo empate en siete. Primera ovación. Otro avance azul y otro contra avance blanco, también de peloteo sobresaliente y magníficamente alternando, en todo y a todo, para el tercer empate en trece y repetir en catorce. Nuevo avance azul y descomposición visible de los blancos, que comienzan a descomponerse y a pelotear mal. Y cuando los azules tienen 21 y los blancos están en 15, una pelota briosa y silbante tropieza a Ochoa, que se retira poyado en sus compañeros y cojeando que hace presumir la suspensión. Esperamos y efectivamente el partido se suspende, porque Ochoa recibió un fuerte golpe cerca de la rótula que le impide continuar el partido. Lo lamentamos.

Los boletos azules se pagaron con $2.80 y a los blancos se devolvió $1.80. Arana reapareció lo mismo que se fué: un prodigio de mano derecha y más seguro que el revés Hasta el empate de catorce los cuatro habían jugado muy bien. Boletos de la segunda quiniela, de Llano, a $43 y la de Llano y Millán, a $106. Eso sí que es pagar.

Ultima hora. La pelotean los blancos Motrico y Llano, contra los azules Millán y Sarasola. Enorme el partido; precioso su peloteo; empates en 1, 2 y 3. Nada más. Pero dos rachas estupendas, triunfando los blancos y quedando los azules en 26. Hubo un 25 por 26 de los que ponen los pelos como las bayonetas. Boletos $3.20.

Hoy debuta Ibarlucea, gran zaguero.

F. RIVERO.

Programa oficial para la funcion de hoy a las 8 y 15 p. m.:

PRIMER PARTIDO a 25 tantos: Aguiar y Goyo blancos, contra Juanito y Solá azules. A sacar los primeros del cuadro 9 y medio y los segundos del 10.

PRIMERA QUINIELA a 6 tantos. Morales, Goyo, Andrés, Aguiar, Lizarraga y Solá.

SEGUNDO PARTIDO a 30 tantos: Celaya e Ibarlucea blancos, contra Urizar y Echeverría azules. A sacar ambos del cuadro 10.

SEGUNDA QUINIELA a 6 tantos: Echeverría, Tomás, Ibarlucea, Motrico, Urizar y Celaya.

TERCER PARTIDO a 30 tantos: Creus y Tomás blancos, contra Motrico y Sarasola azules. A sacar ambos del cuadro 10.

HONRAS FUNEBRES A MONS. BLAZQUEZ

El Excmo. y Revmo. Sr. Arzobispo de la Habana y el Claustro de Profesores de la mencionada Institución, invitan al Venerable Clero Secular y Regular y en especial a los ex alumnos y discípulos del finado, y a sus amigos, a las Honras Fúnebres, que en sufragio de su alma se celebrarán en la Capilla del Seminario el martes día 13 del actual, a las 9 de la mañana.

I-C 41841 11 Dic 12

N. GELATS y Cía.

Habana, BANQUEROS Aguiar 106-108

Vendemos cheques de Viajeros
Pagaderos en todas partes del mundo
y Cartas de Crédito Circulares
en las mejores condiciones.

"SECCION DE CAJA DE AHORROS"

Recibimos Depósitos en esta Sección Pagando el 3 por 100 Anual. Todas estas operaciones pueden efectuarse también por correo

ANUNCIOS CLASIFICADOS DE ULTIMA HORA

ALQUILERES

A-1 Habana

Se Alquilan los magníficos altos de O-Reilly 73, compuestos de recibidor, espléndida sala cuatro grandes habitaciones, cuarto de baño, servicio de criados y tres buenas habitaciones con su baño en el piso más alto, que dan a espaciosa azotea. Llave en la corsetería de los bajos.
Informan: I-2692 y M-7911
A-1 41528 8 Dic. 16

CRISTO No. 2
Se alquilan los bajos y altos de esta confortable casa, con comodidad para regular familia. Llaves e informes: San Pedro 6. A-9619. Doctor Arturo A. Vázquez.
A-1 41795 11 Dic. 17

HABANA NUM. 183
Se alquilan los bajos izquierda, de esta hermosa casa, con comodidades para larga familia. Llaves e informes: San Pedro 6 A-9619.
A-1 41794 11 Dic. 17

INDUSTRIA 2-B
Se alquila el piso alto de esta casa, con comodidad para regular familia. Llaves e informes: Dr. Arturo A. Vázquez, San Pedro 6. A-9619.
A-1 41797 11 Dic. 17

O-REILLY NUM. 22
Se alquila la planta baja de esta hermosa casa, propia para establecimientos Ls llaves, en el piso alto. Informes: San Pedro 6. Telf. A-9619.
A-1 41793 11 Dic. 17

TENIENTE REY NUM. 13
Se alquila el piso bajo de esta casa, propio para almacén o industria. Las llaves, en San Ignacio número 72. Informes San Pedro 6. A-9619.
A-1 41793 11 Dic. 17

AVE. DE LA REPUBLICA (SAN LAZARO 154-156
Se alquila el hermoso segundo piso de esta moderna casa dotado de todas las comodidades para familia de gusto. Agua en abundancia Las llaves al fondo por Malecón No. 154-156, altos. Informes: San Pedro 6 A-9619.
A-1 41800 11 Dic. 17

BELASCOAIN 44
Se alquilan frescos y cómodos altos de esta casa. (Lo mejor de Belascoaín), sala, recibidor, gabinete, comedor, 6 habitaciones, lavabo, baño intercalado de lujo, habitación y servicios criados, cocina carbón y gas, calentador de gas. Informes: Ferretería «Capitolio», Belascoaín 48
A-1 41722 11 Dic. 21

CONCORDIA 263 esq. a INFANTA
Modernos altos y bajos. Ambos compuesto sala, recibidor, 4 habitaciones, baño intercalado, comedor, cocina gas o carbón, servicio criados. Alquileres rebajados Informan, en la misma.
A-1 41643 10 Dic. 13

INDUSTRIA NUM. 27
Se alquilan juntos o separados, los pisos altos y bajos de esta casa, con comodidades para regular familia Llaves e informes, en San Pedro número 6. doctor Arturo A. Vázquez. Telf A-9619.
A-1 41804 11 Dic. 17

ANGELES NUM. 50
Totalmente reparada. Se alquila esta hermosa casa, una planta, sala, saleta, comedor al fondo cuatro dormitorios, cuarto y servicio de criados, azotea corrida Llaves: Monte número 52. Informes: Dr. Arturo A. Vázquez, San Pedro 6. A-9619.
A-1 41803 11 Dic. 17

OBRAPIA NUM. 51
Se alquilan los bajos de esta casa, divididos para almacén; uno grande, y otro pequeño; con servicio, completamente independiente, pudiendo comunicarse Las llaves Obrapía 42 e informes, San Pedro 6 Telf. A-9619.
A-1 41802 11 Dic. 17

PRIMER PISO moderno. Belascoaín esquina San Miguel, se alquila muy barato, excelentes comodidades, ideal para familia orden. Informan en los bajos, peletería «La Noble Habana».
A-1 41836 11 Dic. 19.

ALQUILO GERVASIO 154, entre Zanja y Salud a cuadra y media de Reina y de Belascoaín, media cuadra a Zanja sala, cuarto comedor, patio, baño completo, moderno, con agua caliente Café Vista Alegre. U-1896. U-6862.
A-1 41844 11 Dic. 16

SE ALQUILA MUY barata Campanario 209 altos, entre Carmen y Figuras, sala, comedor corrido, cinco habitaciones, cocina, servicios. Puede verse toda hora. Informan: Lealtad 238. U-2256, A-2689.
A-1 41773 11 Dic. 15

A-2 Vedado y Príncipe

CALLE 27 No. 9
Entre Marina y Hospital. Se alquilan 2 1er pisos y 2 2o., derecha e izquierda, de esta moderna casa, con comodidad para regular familia. Constan de 4 dormitorios, baño intercalado, cuarto y servicio criado etc Llaves e informes: San Pedro 6. A-9619.
A-2 41805 11 Dic. 17

VEDADO A $12 00. Alquilo casitas nuevas, portal, sala comedor, habitación cocina de gas, servicio y patio, 5a. 76 entre A y B. Informan en la última.
A-2 41846 11 Dic. 16

VEDADO 6, ENTRE 35 y 37, jardín, portal, sala, comedor, cuarto, baño, cocina, patio y garage $15.
A-2 41810 11 Dic. 16

ALQUILERES

A-2 Vedado y Príncipe

CALLE H No. 134
Entre 13 y 15, Vedado. Próximas a terminar las reparaciones generales de esta hermosa casa, se alquila con o sin contrato. Tiene comodidades para 3 familias, cuatro baños y demás servicios completos. Puede verse a todas horas. Informes: San Pedro 6, teléfono A-9619.
A-2 41798 11 Dic. 17

A-4 Marianao y sus Repartos

ALQUILO: REPARTO Ampliación Almendares, calle E entre 16 y 18, casa renacimiento español, completamente nueva, decorada, con jardín, portal, sala tres cuartos, baño intercalado, comedor, hall, cuarto y servicio de criados, garage con su patio, patio al fondo, pasillo lateral. Café Vista Alegre. U-1896, U-6862. Las llaves en la misma.
A-4 41843 11 Dic. 21

A-5 J. del Monte y La Víbora

ALQUILO. Milagros 114, entre Lawton y Armas, muy barato, sala, comedor, tres cuartos, servicios, llave en el 116. Informes: teléfono F-1211.
A-5 41771 11 Dic. 4

VIBORA. PARTE alta, fresca, ventilada casa con sala, saleta, cinco cuartos salón de comer, baño completo jardín, habitaciones de criado. Carmen 4, esquina San Lázaro X-1435
A-5 41820 11 Dic. 16

B-1 Casas-Apartamentos

ALQUILO ESPLENDIDOS apartamentos altos, Obrapía 23 propios para oficinas, hay un salón al frente de 230 metros planos. Informes en los bajos.
B-1 41772 11 Dic. 16

B-2 Naves y Locales

ALQUILO ESPLENDIDO local para comercio, Galiano esquina Animas. Tiene seis vidrieras por Galiano. Informes: Animas 84, "La Perla".
B-2 41770 11 Dic. 16

SAN PEDRO Núms. 24 y 26
Se alquila el local bajo, derecha de esta casa, preparado para comercio u oficinas de Agentes de Aduana, etc. Las llaves al lado. Informes: Dr Arturo A. Vázquez. San Pedro 6. A-9619.
B-2 41801 11 Dic. 17

CARLOS III, ESQ. A ESPADA
Se alquila hermosa nave dotada de todos los adelantos y facilidades para industria de importancia. Se escuchan proposiciones, para todo el local o parte de unos y otros. Las llaves e informes, en San Pedro número 6 Telf. A-9619.
B-2 41799 11 Dic. 17

LAMPARILLA No. 90
Se alquila esta amplia casa. Se oyen proposiciones por contrato. Las llaves, San Pedro 6 e informes, teléfono A-9619.
B-2 41796 11 Dic. 17

LOCAL CARNICERIA. Manrique esquina Virtudes en $15, otro bodega, edificio moderno, bien situado en Los Pinos, con armatostes en $15. F-2225.
B-2 41816 11 Dic. 21

LOCALES PARA bodega u otro comercio. Zanja 137, esquina a Castillejos con armatoste y San Ignacio 45. Teléfono U-4603.
B-2 41847 11 Dic. 17

B-3 Departamentos

EN CIENFUEGOS 80, alquilo departamentos de tres posiciones con sus servicios en quince pesos, también alquilo hermosas habitaciones con lavabos de agua corriente y vista a la calle. Precio de situación, personas de moralidad.
B-3 41786 11 Dic. 16

SE SOLICITAN

S-1 Criadas y Criados

SE NECESITAN una criada de manos, y un chauffeur español que no sea muy joven, sueldo $20, cada uno. Informan: Compostela 58, bajos.
S-1 41819 11 Dic. 13

S-12 Solicitudes-Varias

SE NECESITA UN sereno para cuidar un negocio, casa sueldo y casa, sueldo y comida, garantía 100.00 pesos efectivo Informan: Monte 10, lechería de 2 a 6.
S-12 41791 11 Dic. 14

MANDENOS 15 CENTAVOS y recibirá un ejemplar de Filmópolis y una hermosa fotografía de su artista preferido. Revista cinematográfica «Filmópolis» Línea 82. Vedado, Habana, Cuba. Solicitamos agentes.
S-12 41643 10 Dic. 16

AGENCIAS DE COLOCACIONES

CUALQUIER CLASE de empleado que necesite de oficina, hoteles o domésticos, pídalos a la CUBAN AMERICAN EMPLOYMENT, tenemos de todas nacionalidades, con buenas referencias. Telf. A-3343, A-3806.
X 41784 11 Dic. 13

SE OFRECEN

O-1 Criadas y Criados

CRIADO ESPAÑOL 35 años edad, desea colocarse en casa particular, sabe cumplir con su obligación; tiene muy buenas referencias, no tengo pretensiones. Pregunten por Fernando. Teléfono F-6068.
O-1 41775 11 Dic. 13

SE OFRECEN

O-1 Criadas y Criados

SE OFRECE CRIADA de manos española, sabe servir muy bien la mesa, también sabe lavar y planchar ropa fina, tiene buenas referencias. Telf. A-3806.
O-1 41783 11 Dic. 13

DESEA COLOCARSE una joven española de criada de manos o de cuartos o manejadora; tiene buenas referencias. Teléfono F-3330. De 8 a 11 y de 4 a 6.
O-1 417779 11 Dic. 13

SE OFRECE CRIADA de cuartos española, cose y corta muy bien, ha trabajado en buenas casas; tiene excelentes referencias. Telf. A-3343.
O-1 41870 11 Dic. 13

SE DESEA COLOCAR una joven española para habitaciones y coser corta por figurín, lleva tiempo en el país; tiene buenas referencias. Informan: X-2020.
O-1 41774 11 Dic. 14

SE OFRECE CRIADO de manos, español para casa particular, tiene buenas referencias de casas anteriores, es formal y sin pretensiones, va donde quiera. Informan: A-6505.
O-1 41769 11 Dic. 13

ESPAÑOLA FINA (25), desea colocarse criada comedor, cuarto. Sirve la rusa, sabe coser. Ref Sr. Pollar dos años. Sra Dr. Aguilera 3. Preguntar, María A-3070.
O-1 41731 11 Dic. 13

UNA RUBIA muy buena presencia (22), se ofrece servicio comedor, cuartos, manejadora, camarera. Referencias doctor Gómez Teera, 2 años. Dr Martínez, año. Hortensia. A-3070
O-1 41732 11 Dic. 13

DESEA COLOCARSE UNA española de mediana edad, de criada de manos, es humilde y trabajadora, no le importa salir al campo; tiene buenas referencias. Teléfono M-4326.
O-1 41845 11 Dic. 13

SE DESEA COLOCAR una joven española para criada de cuartos, sabe coser y cortar o para comedor. Informan: Teléfono F-6228.
O-1 41813 11 Dic. 13

DESEA COLOCARSE joven española de criada de manos, comedor, cuartos, entiende algo de cocina; tiene referencias. Teléfono F-6220.
O-1 418840 11 Dic. 144

DESEA COLOCARSE joven española para criada de manos o manejadora, o de cuartos; tiene referencias. Informan: A-1077.
O-1 41838 11 Dic. 13

DESEAN COLOCARSE dos criadas de manos para habitaciones, es fina, cose un poco; la otra para cocinar, pueden ayudar a limpieza o criada de manos; tienen recomendaciones. Teléfono A-6134 o U-8704.
O-1 41829 11 Dic. 17

SE DESEA COLOCAR una española, para comedor, o manejadora, es formal y muy cumplidora, con inmejorables referencias. Informan: U-5897
O-1 41826 11 Dic. 13

DESEA COLOCARSE una española de criada de manos o manejadora, sabe algo de cocina estuvo 4 años en una casa; tiene referencias. Informan: teléfono U-7095.
O-1 41825 11 Dic. 13

SE DESEA COLOCAR una muchacha española de criada de manos e para cocinar y limpiar o manejadora; lleva tiempo en el país. Teléfono F-6332.
O-1 41824 11 Dic. 14

SE OFRECE JOVEN española para cuartos y coser, también corta por figurín, casa seria; tiene buenas recomendaciones. San Ignacio 60, teléfono M-3859.
O-1 41823 11 Dic. 14

SE OFRECE MUCHACHA española, sirve bien comedor, entiende bastante cocina (no repostera), lava ropa fina; una sabe coser y cortar bien. Ambas de buena presencia, con referencias. M-7122.
O-1 41808 11 Dic. 13

DESEA COLOCARSE joven española de criada de manos, cuartos o comedor, sabe coser; tiene buenas referencias. Telf. F-2813.
O-1 41806 11 Dic. 13

SE OFRECE UN buen criado español, de servicio fino de comedor, a la rusa y ayuda de cámara, con buenas referencias de casas conocidas donde ha trabajado. Informan: Telf F-3873.
O-1 41787 11 Dic. 14

O-2 Cocineras y Cocineros

UNA INGLESA, muy buena cocinera, se ofrece para casa particular; tiene buenas referencias. Informes: F-6062. Calle 9 número 490, entre 12 y 14.
O-2 41818 11 Dic. 13

SE DESEA COLOCAR una muchacha española, para cocinar o limpiar, desea casa seria; tiene referencias. Informan: M-4345
O-2 41839 11 Dic. 13

SE DESEA COLOCAR una cocinera española para cocinar y limpiar; tiene buenas referencias. Informan: M-5683.
O-2 41830 11 Dic. 13

DESEA COLOCARSE joven española para cocinar y limpieza o para cocinar solo, tiene buenas referencias, duerme fuera. Informan: San Rafael No 164-C entre Hospital y Espada. Telf. U-9748.
O-2 41835 11 Dic. 14

SE DESEA COLOCAR una joven española de cocinera, tiene buenas referencias. Informan: U-2680.
O-2 41834 11 Dic. 13

SE DESEA UNA buena cocinera de color, hace repostería fina, duerme en la colocación, si no es buen sueldo no moleste. Llame teléfono F-6228.
O-2 41833 11 Dic. 13

SE OFRECEN DOS muchachas de color: una cocina y limpia, la otra limpia solamente. Informan: U-4983.
O-2 41832 11 Dic. 13

SE OFRECEN

O-2 Cocineras y Cocineros

SE DESEA COLOCAR señora española para cocinar, cocina a la criolla y española y buena repostera, sabe hacer plaza si lo desean y tiene referencias. Informan: Gloria 231. A-4162.
O-2 41837 11 Dic. 14

SE OFRECE COCINERA repostera española, sabe cocinar muy bien, otra cocinar y limpiar; tienen las dos muy buenas referencias y pueden dormir en la colocación. Telf. A-3806.
O-2 41781 11 Dic. 13

COCINERO REPOSTERO, joven español desea colocarse particular, hotel, conozco las 3 cocinas, tengo referencias de casas donde trabajé 4 años. Teléfono U-6800.
O-2 41789 11 Dic. 14

SE OFRECE SOLO para la cocina, buena cocinera repostera madrileña, cocina criolla, española, toda clase de platos finos, es limpia, dispuesta, tiene referencias. Telf. U-1260.
O-2 41778 11 Dic. 13

JOVEN ESPAÑOLA, desea colocarse, para cocinar y limpiar a corta familia. Telf. U-2210.
O-2 41848 11 Dic. 14

MAESTRO COCINERO repostero, fino joven chino, cocina criolla, española, toda clase, siempre limpio, sin pretensiones, habla español, tiene recomendaciones. A-6603. Juan. Desea colocarse casa particular.
O-2 41814 11 Dic. 14

SE OFRECE MUY buena cocinera repostera de color, lo mismo para fuera de la Habana; otra cocinar, cocina y limpia, poca familia, criada o manejadora. Tiene buenas referencias. M-7122.
O-2 41809 11 Dic. 13

DESEA COLOCARSE una joven española para cocinar o limpiar, lleva tiempo en el país, y es sola. Tiene referencias. Teléfono A-0295.
O-2 41822 11 Dic. 13

SE OFRECE SRA. española, para cocinar si es corta familia cocina y limpia, cocina criolla y española, duerme en la colocación: tiene referencias. Informan: M-7666.
O-2 41821 11 Dic. 13

MAESTRO COCINERO repostero, español, económico y buena sazón, solicita casa particular honorable. Especialidad cocina francesa, española y criolla, fina pastelería, hombre solo. Párle francais. Buenos informes. M-4280.
O-2 41807 11 Dic. 14

SE DESEA COLOCAR una española de mediana edad para la cocina sola, no le importa dormir en la casa. F-3813. Tiene recomendaciones.
O-2 41817 11 Dic. 14

SE DESEA COLOCAR una cocinera española, cocina a la americana y a la española y a la criolla y sabe hacer toda clase de dulces; tiene referencias de las casas donde ha trabajado Teléfono U-3406.
O-2 41790 11 Dic. 13

SE DESEA COLOCAR una cocinera española para cocinar, solo, duerme o no en la colocación, tiene referencias, va al campo. Informan: M-5683.

SE DESEA COLOCAR una joven española para cocinar, no le importa limpiar; tiene buenas referencias. Teléfono F-1925
O-2 41788 11 Dic. 13

SE OFRECEN

O-3 Manejadoras

UNA SRA. DE color, desea colocarse, de manejadora, o criada de cuartos, en casa de familia de moralidad; tiene referencias. Informan FO-1824.
O-3 41776 11 Dic. 13

SE OFRECE manejadora española de mediana edad, tiene buena salud y está acostumbrada a cuidar niños chiquitos y mayores, tiene buenas referencias. Telf. A-3343.
O-3 41782 11 Dic. 13

SE DESEA COLOCAR una joven española para manejadora. Tiene referencias y sabe trabajar. Teléfono F-5141.
O-3 41849 11 Dic. 13

SE VENDE

V-2 Solares

VENDO SOLAR. D entre Fuentes y Lanuza, Almendares, barato; tiene que embarcar el dueño. Informan: Laureano, teléfono A-4564.
V-2 41785 11 Dic. 17

V-9 Utiles de Oficinas

Muebles de Oficinas
Compras. Ventas Cambios. Archivos, cajas seguridad armarios, máquinas escribir, sumar, calcular, tarjeteros, Kardex adresógrafos, mimiógrafos, bufetes sillas, libreros ventiladores. Cuanto necesite una oficina. Compostela 53 A-7744.
V-9 41733 11 Dic. 18

ARCHIVOS. VENDO, compro, máquinas escribir, sumar, burós, cajas archivo y seguridad, tarjeteros, satélites, libreros, sillas giratorias, juegos recibidor, pupitres, carpetas. Progreso 3, entre Aguacate y Villegas. M-8638.
V-9 41815 11 Dic. 18

V-10 Cajas Registradoras

GRAN OPORTUNIDAD, caja contadora «National», marca $99.99. Caja de caudales pequeña. Todo nuevo y en $70.00. Informa: Manuel Fernández. Muralla 111. Teléfono A-7468.
V-10 41719 10 Dic. 14

PARA LAS DAMAS

UD-5. Especialidades

PARA LAS CANAS. Garantizo, que no hay nada mejor ni más fácil de usar, que el «Sativan». Depósito «Manón» Reina 57. Telf. A-2290. Habana.
PD-5 41811 11 Dic. 21

PD-6 Interés para las Damas

MAGNIFICA OPORTUNIDAD. Vendo hermosísima piel zorro legítimo, completamente nueva a precio de situación. Telf M-2940.
PD-6 41828 11 Dic. 14

E-6 Institutrices

ENSEÑANZAS

PROFESORA FRANCESA graduada, instrucción general, desearía colocarse como institutriz. También acompañaría niños o señora al Norte en viaje de estudios o recreo. Referencias: A-4175.
E-6 41842 11 Dic. 13

NUESTRA GARANTIA
100 AÑOS DE VIDA

Desea usted alquilar, vender, comprar, cambiar, etc?

Desea usted, criados, aprendices, agentes, oficinistas, etc?

UTILICE NUESTRAS PLANAS DE

Anuncios Clasificados

25 palabras, 2 días, 20 centavos.

Para las solicitudes de trabajo.

25 palabras, 2 días, 15 centavos.

Si su solicitud le es urgente, publíquela en la página de - Ultima Hora

(Todo anuncio que se inserte el primer día en ULTIMA HORA, tendrá un recargo de 10 centavos.

FOLLETIN 13

Concordia MERREL

EL CRISOL DEL MATRIMONIO

(ORDEAL BY MARRIAGE)

Versión española de J. GOL.

1° de Junio de 1932.
NUMERO EXTRAORDINARIO

LA NOVELA ROSA
(De venta en «La Moderna Poesía», Obispo 135 Teléfono A-1171)

Ella asintió mientras su rostro se coloreaba ligeramente.

—Entonces yo no creo que usted me tenga en el mal concepto que me quiere hacer creer que me tiene —dijo riendo Duan, mientras se inclinaba ligeramente hacia ella.

El ligero color que había empezado a invadir el rostro de Jane aumentó, hasta llegar al borde de su cuello inmaculado. Duan alargó la mano y la posó sobre su rodilla.

—¡Jane!—le dijo en voz baja. —Diríjame alguna vez... alguna palabra...cariñosa...

La sonrisa de sus labios no llegaba a borrar la emoción de sus ojos; pero Jane no lo vió, porque los suyos miraban a otra parte. Ella continuó callada. Al fin él se enderezó apesadumbrado, y el silencio continuó ininterrumpido.

Un mundo de pensamientos revoloteó por la cabeza de Duan, y cuando menos lo pensaba, sintió que Jane le tiraba de la manga suavemente. El se volvió emocionado y oyó la voz sonora de ella que le decía:

—¡Ya hemos llegado!

CAPITULO V

En la casa numero 7 de la calle Mason vivía Jane Clare y su madre. Formaba parte de una hilera de pequeñas casas todas iguales. Toda la calle Masón era limpia y ordenada, como Jane. Los macizos verdes, perfectamente recortados; las pequeñas puertas, todas bien simétricas; las ventanas, con sus cortinas uniformes; la característica hilera de chimeneas....; todo, en fin, limpio y ordenado.

Jane abrió la puerta número 7 con la llave que llevaba en el bolsillo, ayudó a entrar a Duan por el estrecho corredor que hacía las veces de vestíbulo, y llamó:

—¡Madre!... —Y luego, dirigiéndose a Duan, le dijo:—Entre y siéntese mientras yo voy a pagar el coche.

Le introdujo en un saloncito y empujó hacia él un sillón tapizado para que se sentara. Luego se alejó, y él la oyó hablar, cerca, con el cochero.

Duan miró a su alrededor, como si temiera no estar realmente despierto. Aquel cuarto era para él como un mundo nuevo, y su mobiliario una cosa completamente diferente de lo que él conocía. El tapetito de la chimenea, cuyas repisas estaban atestadas de innumerables chucherías, el sillón tapizado de «peluche» en donde sus vestidos parecían hundirse, el tapete verde de la mesita, bordeado de pequeñas borlas desiguales y despeinadas, los marcos de los cuadros, horriblemente dorados, el tiesto con la miserable peonía en la ventana...; todo, en fin, absolutamente todo tenía aquel aire tan nuevo, tan especial, para él...

De pronto el sonido de unas voces, la de Jane y otra que le era desconocida, vino a distraerle de sus cavilaciones. Aquella segunda voz que él creyó identificar con la de la madre de Jane, decía con cierto aire atractivo y plañidero a la vez:

—¡Oh, querida! ¿Ya estás aquí?.. Imagínate; precisamente esta mañana me he quedado dormida... No tengo nada preparado: ni el almuerzo...¡ni nada!

La voz de Jane preguntó:

—¿Está por lo menos arreglado el cuarto de los forasteros?

—¡Ay, hija mía! Yo pensé en hacer un buen baldeo ayer noche, cuando recibí tu telefonema; mas ahora por una cosa, luego por la otra...., no he tenido ni un minuto para dedicarme a eso. Pero creo que deberá estar bien....

—Mister Harford tiene un pie enfermo, ¿sabes? —continuó la voz de Jane,—y necesita descansar...Anda; empieza a preparar el almuerzo, madre. Mientras tanto, voy a ver si el cuarto está presentable.

Duan oyó cómo se alejaban rápidos e iguales los pasos de Jane, escaleras arriba, y cuando el ruido se perdió en el piso superior, la puerta del saloncito se entreabrió un poco y la vocecita dijo:

—¿Me permite que me asome un poquito para conocerle, mister Harford?

Duan se vivió rápidamente y, a través de la rendija de la puerta, pudo ver una cabeza; una bonita cabeza muy apropiada a aquella vocecita; una cara sonriente y agradable, con unos dientes blancos y unos ojillos muy atractivos y muy femeninos. No era precisamente una cara joven, pues era la de la madre de Jane, pero resultaba todo lo atractiva que puede ser la cara de una anciana, y eso ella lo sabía muy bien.

Duan, olvidando su pie, intentó levantarse; sin embargo, el dolor le advirtió rápidamente y volvió a sentarse de nuevo.

—¡Ah, señora! Muchas gracias... Pero entre si quiere —dijo sonriendo,—y míreme tanto como le apetezca...

Mistres Clare entró. Era una pequeña mujercita de cuerpo dibujado por ligeras curvas. Se había casado a los dieciséis años, había sido madre antes de los dieciocho y, ahora, orillaba peligrosamente los cuarenta. No obstante, gracias a su aire, a su voz y a todos sus detalles, siempre había aparentado mucho menos. En resumen, pues, aparentaba todo lo contrario de lo que su hija Jane podía aparentar. Era afectuosamente bonita, enteramente femenina y, sobre todo, muy atractiva. Sus manos conservaban perfectamente unos graciosos hoyuelos; su pelo era negro y ondulado; no podía decirse que fuese inteligente, a decir verdad, pero sí alegre e inofensiva, inútil y decorativa, absurdamente llena de juventud y completamente exenta de sentido práctico.

Después de las correspondientes frases de presentación, se sentó y charlaron amigablemente, de tal modo, que mistres Clare olvidó por completo la preparación del almuerzo que su hija le había encargado, hasta que al entrar ésta exclamó levantándose:

—¡Dios mío! Había olvidado completamente el almuerzo... ¡Qué gracioso!....

Y se marchó corriendo y riendo.

—Entonces—dijo Jane a Duan, —mi madre se ha presentado ella misma.

—Ya lo creo. Por cierto, que hemos simpatizado muchísimo. Se lo aseguro.

—Todo el mundo simpatiza con mi madre— contestó Jane. —¿Quiere usted dormir una hora o prefiere tomar el baño en seguida?

—Prefiero el baño; no tengo nada de sueño. Además, su madre ha empezado a preparar el almuerzo.

—¡Oh! Si tuviera que confiar en ella para el almuerzo, podríamos esperar unas cuantas horas... No se preocupe por eso—dijo Jane sonriendo ligeramente. —Permítame que le ayude a subir.

Jane le acompañó a su habitación, en donde encontró las cosas de su maleta preparadas en lugar conveniente; los útiles de afeitar bajo el espejo de la ventana; los cepillos, en un tocador de madera ordinaria pintado de esmalte blanco... Luego ella se dirigió al cuarto de baño y encendió el calentador. El número 7 de la calle Mason era la única casa que podía presumir de tener calentador; había sido una de las extravagancias de Jane; porque, como ya es sabido, Jane tenía sus extravagancias..

Cuando se hubo bañado y afeitado y puesto la ropa limpia, Duan se sintió muy tonificado, y el olor de jamón frito que subía hasta su habitación le abrió un apetito formidable. Se dirigió hacia la puerta y en aquel momento llamaron en ella. Era Jane, que llevaba un rollo de gasa desinfectada en la mano.

Para su pie—le dijo ella.

—¡Oh, muchísimas gracias! —contestó Duan.

—¿Podrá usted mismo arreglárselo?

—Sí... casi..., déjemelo....— balbució desconcertado y avergonzado.

Jane dirigió la vista a los piés de Duan. Uno estaba calzado con el zapato y el otro con la zapatilla; pero por debajo del pantalón asomaba un colgajo del vendaje.

—¿Qué es lo que ha hecho usted? —preguntó ella imperiosamente.

—Pues mire...., lo he hecho lo mejor que he sabido... He probado de hacerlo lo más decentemente posible..., pero ha sido inútil... No ha podido salirme mejor....—murmuró Duan, preocupado.

—¡Siéntese! — ordenó ella secamente y siguiéndole hasta dentro le la habitación. Duan obedeció. Ella se arrodilló delante de él, le sacó la zapatilla y le arremangó el pantalón, dejando al descubierto los restos de un vendaje desastrosamente puesto.

—No lo he colocado muy bien —murmuró él, excusándose.

—Lo ha puesto muy mal —dijo Jane sin cumplidos.

Ella atendió al cuidado de su pie en la misma forma que hacía todas sus cosas: tan fría y competentemente. Duan, contemplando aquella cabeza de oro, no supo reprimir una pregunta:

—Oiga: ¿Cómo se las ha compuesto para ser hija de aquella mamá suya tan bonita y tan simpática?

Ella levantó la cabeza vivamente; le miró un instante y luego continuó el vendaje diciendo:

—Esas cosas ocurren alguna que otra vez.

—Pero es que usted no se le parece absolutamente en nada, ¿verdad?

Después de un breve instante, ella contestó:

—No. No debía ser así.

—¿Por qué no debía ser así?

—Mi madre es agradabilísima; pero como ella no pueden haber dos en una misma familia.

E.C.D. 2016

LLOYD NORTE ALEMAN

¡Noche buena en Europa!

El coloso de los mares

"COLUMBUS" (46.000 t.d.)

saldrá de la Habana para New York el día 13 de Diciembre haciendo CONEXION INMEDIATA SIN GASTOS DE TRASBORDO CON EL GIGANTESCO VAPOR "BREMEN"

QUE SALDRA DE NEW YORK EL DIA 15 DE DICIEMBRE (MEDIANOCHE) llegando a Cherbourg y Southampton en Diciembre 21 (A. M.) y a BREMEN en Diciembre 22, con rápidas comunicaciones para todas partes del Continente, como España, Italia, Austria, países del Este de Europa y Escandinavia

Aproveche esta oportunidad

¡¡EN OCHO DIAS A EUROPA!!

Para informes:

A. C. FABRICIUS & Co., S. A.
AGENTES GENERALES

Pasajes Cámara:	Fletes:	Pasajes Tercera:
OBISPO 28	OFICIOS 18	ACOSTA 4
A-3455	M-8082 - M-3951	M-8066

NORTH GERMAN LLOYD

Empresa Naviera de Cuba

Apartado No. 2490, Dirección Telegráfica: EMPRENAVE
Claves en uso: A. B. C., 4a. y 5a.
Edición Western Union Walkims and Apedix
SAN PEDRO No. 6.—HABANA

TELEFONOS: A-6236. Pasajes y Fletes: A-5315. Información general: A-4720 Departamento de Tráfico: A-3963. Almacén.

A-5034: Segundo Espigón de Paula: M-2680: Tercer Espigón de Paula.

NOTA.—Las escalas de Port-Au-Price, Aux-Cayes (Haití), San Pedro de Macorís R. D. Aguadilla Mayaguez y Ponce P. R. Kingston, (Jamaica), son eventuales, esto es, se harán cuando el pasaje o la carga lo amerite.

VAPORES EN SERVICIO: Presidente Machado; Baracoa, Cienfuegos, Eusebio Coterillo, Gibara, Guantánamo, Habana, Joaquín Godoy, Julián Alonso, La Fe, Las Villas, Manzanillo, Rápido, Santiago de Cuba y Camagüey.

PUERTOS DE ESCALA: COSTA NORTE. — Puerto Tarafa, Nuevitas, Manatí, (Victoria de las Tunas), Puerto Padre, (Chaparra) Gibara, (Holguín), (Velasco Bocas), Vita, Banes Nipe, Mayarí, Antilla, Preston, Sagua de Tánamo (Cayo Mambí), Baracoa, Guantánamo, (Boquerón y El Deseo) y Santiago de Cuba.

COSTA SUR.—Cienfuegos, Casilda Tunas de Zaza, Santa Cruz del Sur, Manopla, Guayabal, Manzanillo, Campechuela, Media Luna, Niquero, Ensenada de Mora y Santiago de Cuba.

COSTA NORTE de VUELTA ABAJO.— Bahía Honda, Río Berracos, Puerto Esperanza, Santa Lucía, (Minas de Matahambre), Río del Medio, Dimas, Arroyo de Mantua y La Fe.

REPUBLICA DE HAITI. — Port-Au-Prince, Aux Cayes.
REPUBLICA DOMINICANA. — Santo Domingo, San Pedro de Macorís y Puerto Tarafa.

PUERTO RICO.— San Juan, Aguadilla, Mayagüez y Ponce.
JAMAICA.— Kingston.

Exhibición de arte catalán en Puerto Rico

El Departamento de Arte de la Universidad de Puerto Rico, a gestiones de su director, el señor Walt Dehner, acaba de hacer un convenio para el más importante acontecimiento artístico antillano del año 1933: la Exhibición de Pintura Catalana que se llevará a cabo en la Universidad de Puerto Rico desde abril hasta abril 15.

Esta notable exhibición reunida por el College Art Association de los Estados Unidos, con la ayuda de pintores y coleccionistas catalanes, y a gestiones del Director del Museo de Vich, vendrá a Puerto Rico después de haber presentado en los museos de arte de Brooklyn, Springfield, y en otros museos notables del norte. La exhibición en la Universidad de Puerto Rico cierra la serie de exposiciones en este lado del Atlántico.

El señor Dehner, durant etodo el año pasado, ha realizado grandes esfuerzos por conseguir para la isla el raro privilegio de poder admirar estas pinturas, que representan lo más notable de la pintura catalana moderna, y que son en verdad el alma vibrante de Cataluña trasladada al lienzo por geniales intérpretes. Aquí están Picasso, Joaquín Mir, Juan Miró, Joaquín Sunyer, y otros notables artistas con sus obras características y brillantes.

«Las obras coleccionadas para esta exhibición representan el complejo movimiento artístico de la Cataluña moderna», nos dice Joaquín Folch y Torres, Director del Museo de Bellas Artes de Barcelona. «La Selección es representativa de grupos, tendencias, épocas, y acontecimientos históricos: Además evidencia la fina sensibilidad de los pintores modernos, nos encontramos que la lista de los artistas incluye los nombres de las personalidades más preeminentes de esta generación. A través de ellas podremos apreciar la variedad que caracteriza la escuela catalana moderna. Esta brillante escuela pictórica se nos presenta en sus más altos exponentes en la exhibición. Su mayor fuerza reside en estar libre de las trivialidades que recargan a menudo mucho de nuestro arte moderno.»

PROFESIONALES

VENEREAS-BLENORRAGIAS
Antiguas, mal curadas, aunque desesperadas. Próstata impotencia, esterilidad. Curaciones garantizadas, pocos días. Sistema nuevo, doctor Winkelmann, especialista alemán, Campanario 57, esquina a Concordia. Consultorio Alemán.
Prof. 39296 17 Dic. 17

ESMALTAMOS: APARATOS Clínicos. Sillas Clínicas, Gabinete Clínico, Camas Clínicas. Azogamos los espejos. Niquelamos cualquier defecto, dejándolo nuevo. Angeles 21. M-1931.
Prof. 41637 10 Dic. 15

DR. E. PERDOMO
Estrechez de la orina, Hidrocele, Sífilis, Impotencia. Calle C. número 4; altos, de 1 a 4. Vedado, teléfono F-4822.
Prof. 39853 22 Dic. 24

DR. FRANCISCO J. DE VELASCO
Corazón. Pulmones, Estómago. Intestinos

DR. RUBEN DE VELASCO
Corazón, Pulmones, Enfermedades de los niños. Consultas de 12 a 2 y de 1 a 3 días laborables. Horas especiales, previo aviso. Salud 34. Telf: A-5418.
Prof. 40036 24 Dic. 24

DR. ABELARDO LABRADOR
Consultas gratis, 2 a 12 a. m. Pagas, 3 a 5 p. m. Enfermedades señoras, flujos crónicos, metritis, bronquitis, corazón, riñones, diabetis, reumatismo crónico, enflaquecimiento. Inyecciones Neo-Salvasán, Angeles 3, entre Reina y Estrella. Telf. A-0801.
Prof. 40115 25 Dic. 25

DR. HORACIO FERRER
Oculista. Consultas de 2 a 6 de la tarde. $5.00. Consultas a horas fijas, durante todo el día. $10 00. Línea y L. Vedado. Teléfono F-4831.
Prof. 39386 18 Dic. 18

POLICLINICA INTERNACIONAL
Director: David Cabarrocas. San Miguel 130, entre Lealtad y Escobar. U-2737. Cuando vaya al Hospital, Casa de Socorro o Sociedades, fíjese en la Policlínica Internacional. Da gratis consultas, reconocimientos, Rayos X., Rayos Ultravioleta, Luz Alpina, medicinas, inyecciones intravenosas, análisis, curas, etc. Consultas, de 11 a 8.
Prof. 39380 18 Dic. 18

DR. MANUEL LOPEZ PRADES
Graduado Madrid y Habana, 42 años ejerciendo Enfermedades de la sangre, pecho, señoras y niños. Partos. Tratamiento especial curativo de las afecciones genitales de la mujer. Consultas diarias de 9 a 11 y de 1 a 3. Gratis, martes y viernes. Amistad 95. altos.
Prof. 40266 26 Dic. 26

A-N. Abogados y Notarios.

PARA DIVORCIOS y Herencias: Acuda al bufete de los doctores «Lamar y Acevedo». Manzana de Gómez número 251.
Prof. 41633 10 Dic. 13

ALQUILERES

A-1 Habana

INFANTA 26, frente iglesia del Carmen, altos, acabado reedificar, sala, recibidor cuatro habitaciones, baño, comedor, cocina gas, carbón, dos cuartos criados, servicios. Informes: A-0108. Industria 113.
A-1 41827 11 Dic. 19

ALQUILO SAN MIGUEL y Mazón, altos hermosos, modernos rodeado chalets. Líneas, parque, sala, comedor, cuatro habitaciones, baño intercalado, servicio criados, pago gastos mudada. Ganga. M-4536. I-7211.
A-1 41812 1 Dic. 17

ALQUILO EN $20, los altos Jesús María 62, sala, comedor, tres cuartos. Informes: San Miguel 202 altos. Telf. U-5051.
A-1 41686 10 Dic. 18

SE ALQUILAN los altos de Prado No. 16, entre Cárcel y Genios, acabados de pintar. Alquiler módico. Informes en el 18. Telf. M-1109.
A-1 41735 10 Dic. 18

EL COMITE DE NEUTRALES CONTESTA A LA NOTA DE LA LIGA DE LAS NACIONES

WASHINGTON, diciembre 11. AP.—La comisión de Neutrales del Chaco envió ayer su contestación a la Liga de las Naciones, expresando su agradecimiento por la cooperación brindada por esta organización y el deseo de que pueda resolverse satisfactoriamente el conflicto entre Bolivia y Paraguay.

El texto de la nota no fué dado a la publicidad.

PANAMA PACIFIC LINE

BUQUES TURBO-ELECTRICOS DE 33,500 Toneladas

PROXIMAS SALIDAS:

"PENNSYLVANIA" para San Francisco
vía Panamá, Diciembre 13

"CALIFORNIA" para New York
Diciembre 16

En la magnífica clase de turista a NEW YORK
$75.00 IDA Y VUELTA

Agentes:
THE WEST INDIES SHIPPING AND TRADING Co.
Wm. H. Smith, Presidente.

Obispo 75 — Teléfono: A-7322

Compañía TRASATLANTICA ESPANOLA

SERVICIOS DE VAPORES CORREOS

El Trasatlántico
"HABANA"
Saldrá de la Habana el día 16 de Diciembre
Para:
VIGO, CORUÑA, GIJON, SANTANDER Y BILBAO
—vía New York—

El Trasatlántico
"MAGALLANES"
Saldrá de la Habana el día 23 de Diciembre
Para:
CADIZ Y BARCELONA
—vía New York—

GARCIA & DIAZ, Ltda.
Palacio de la Lonja. Agentes Generales. Tlns: M-6911, M-6912
Dirección cablegráfica: "AMGARDIAZ"
HABANA

UNITED FRUIT COMPANY

LA GRAN FLOTA BLANCA. — SERVICIO DE VAPORES

VAPOR	SALE DE	FECHA	LLEGA A	FECHA	
					Ida y vuelta .. $ 75.00
VERAGUA	NEW YORK	Dic. 15	HABANA	Dic. 18	PRECIOS DE PASAJE
QUIRIGUA	HABANA	„ 15	NEW YORK	„ 18	Entre Habana y
TOLOA	NEW ORLEANS	„ 10	HABANA	„ 12	New York .. $ 75.00
TURRIALBA	NEW ORLEANS	„ 14	HABANA	„ 16	Ida y vuelta .. $110.00
ATENAS	HABANA	„ 16	NEW ORLEANS	„ 19	Entre Habana y New Orleans. $ 45.00

Salidas regulares de la Habana a Jamaica, Cristobal, Costa Rica y Panamá, conectando con todos los Puertos Occidentales y Orientales de Centro y Sud América

TODAS LAS SALIDAS SUJETAS A CAMBIO SIN PREVIO AVISO.

OFICINA GENERAL: Muelle de Sta. Clara. Telf M- 6975 Oficina de Pasajes: Prado 110-A. Tel. M-8268

Señor anunciante

usted sabe nuestra historia pura y diáfana a través del tiempo.

Somos centenarios

y no solamente somos viejos por el tiempo, sino por nuestra seriedad.

Siempre en vanguardia

llegamos a los hogares de nuestros miles de suscriptores, llevando con dignidad y oportunidad la firma de su negocio.

El anuncio en el

DIARIO DE LA MARINA

LLEVA UN SELLO DE DISTINCION IMBORRABLE

COMO EL DEPENDIENTE PREFERIDO POR SUS BUENOS CLIENTES

ALQUILERES

A-1 Habana

SE ALQUILAN

SAN LAZARO 318, altos, entre Gervasio y Escobar, modernos, con sala, recibidor dos habitaciones, baño intercalado, comedor, cocina, servicios criados; alquiler módico. Verlos de 2 a 6.

SUAREZ 137, altos y bajos modernos, con sala, dos habitaciones, baño, comedor y cocina. Alquiler rebajado. Verlos de ocho a 12 a. m.

INFORMAN:
Compañía de Seguros "EL IRIS"
Empedrado 34. Telf. A-1294.
A-1 41739 10 Dic. 13

SAN MIGUEL 244 bajos modernos, sala, saleta, dos habitaciones, baño completo, cocina alquiler reducido. Llave e informan: San Miguel 254, altos.
A-1 41737 10 Dic. 13

SE ALQUILA: SAN MIGUEL 172. Sala, comedor, cinco cuartos, baño y servicio. $25.00. 2 meses fondo. La llave e informan, en Gervasio 118.
A-1 41649 10 Dic. 13

ALQUILO: ALTOS, San Rafael 108. Sala, recibidor, saleta, 5 cuartos, baño y servicio. Llave, altos. Telf. F-1341.
A-1 41648 10 Dic. 13

CONCORDIA 263

Esquina a Infanta. Modernos altos y bajos. Ambos compuesto sala, recibidor, 4 habitaciones, baño intercalado, comedor, cocina gas o carbón, servicio criados. Alquileres rebajados. Informan, en la misma.
A-1 41643 10 Dic. 13

AGUACATE 37, FRENTE Obispo y Obrapía. Se alquila el segundo piso. La llave, en la sombrerería. Informes: F-5248.
A-1 41369 7 Dic. 11

ALQUILO ALTOS. Sala, comedor, tres cuartos, dos baños y cocina. Carlos III esquina Almendares. Informes y llaves, bodega. U-6772.
A-1 41755 10 Dic. 13

SE ALQUILAN ALTOS. Sala y 2 cuartos, cocina y servicio. Próximo a la Calzada del Monte. Santa Rosa esquina a San Jacinto. La llave, en los altos.
A-1 41674 10 Dic. 13

SE ALQUILA: SAN LAZARO 374, entre Aramburu y Hospital. Casa moderna de recibidor, sala, hall, 4 habitaciones, baño, cocina, cuarto criados. Informes: U-5858.
A-1 41660 10 Dic. 20

SE ALQUILAN: VAPOR 43, entre Espada y Hospital. Casas modernas, de sala, comedor, 2 habitaciones, baño intercalado completo, cocina, $18.00. Llaves e informes: San Lázaro 376, entre Aramburu y Hospital. U-5858.
A-1 41658 10 Dic. 20

SE ALQUILAN: VAPOR 43, entre Hospital y Espada. Apartamentos de 2 habitaciones, baño, cocina, luz, $10.00. Informes: San Lázaro 376, entre Aramburu y Hospital. U-5858.
A-1 41657 10 Dic. 20

SE ALQUILAN: ESPADA 15, entre Jovellar y Vapor. Casas modernas, de sala, comedor, 2 habitaciones, baño y cocina, $18.00. Llaves e informes: San Lázaro 376, entre Aramburu y Hospital. U-5858.
A-1 41656 10 Dic. 20

SE ALQUILAN: SAN JOSE 111, entre Oquendo y Soledad. Casas modernas de sala, dos habitaciones, baño, cocina, $14.00. Llaves, en la misma. Informes: San Lázaro 376, entre Aramburu y Hospital. U-5858.
A-1 41655 10 Dic. 20

SE ALQUILA: MAZON 35, entre Valle y Zapata. Casa moderna de sala, 3 habitaciones, baño, cocina, servicio criados. $22.00. Llaves en la misma. Informes: U-5858.
A-1 41654 10 Dic. 20

SE ALQUILAN: SAN LAZARO 388, entre Hospital y Espada. Casas modernas de sala, 2 habitaciones, baño y cocina, $13.00. Llaves e informes: San Lázaro 376, entre Espada y Hospital. U-5858.
A-1 41653 10 Dic. 20

SE ALQUILAN: JOVELLAR 10, entre Aramburu y Hospital. Casas modernas de gabinete, recibidor, sala, 3 habitaciones, baño, comedor, cuarto criados. $30.00. Llaves e informes: San Lázaro 376, entre Aramburu y Hospital. U-5858.
A-1 41652 10 Dic. 20

SAN LAZARO 233, ENTRE Gervasio y Belascoaín. Alquílanse bajos, sala, comedor, tres cuartos, cocina, baño, patio. Se están pintando. Precio reajustado. Informes, dueño, altos.
A-1 41665 10 Dic. 12

SE ALQUILAN LAS SIGUIENTES casas: Zanja 126, bajos. Compuesta de sala, saleta, 3 habitaciones y servicio. Espada 128 y 130. Y Animas 190, bajos. Compuestas de iguales comodidades. La llave e informes: Zanja 128. Taller Acevedo. U-1287.
A-1 41640 10 Dic. 15

CADIZ 28. ALTOS. $18.00. A media cuadra de tranvías. Sala, saleta 2 x 4, baño completo. Fabricación moderna. Muy ventilados. Acabada de pintar. Informes: Telf. A-2940. La llave en la bodega de la esquina de San Joaquín.
A-1 41668 10 Dic. 13

ROMAY 10, ALTOS

A una cuadra de Monte. Sala, comedor, 4 cuartos, cocina, baño, $20.00. Esquina de la brisa. Hay otras contiguas. $14.00 y $16.00. Informes: M-4803.
A-1 41644 10 Dic. 13

SAN LAZARO 29, BAJOS. Zaguán, tres entradas. Sala, saleta, cuatro cuartos, baño, comedor, pantry, cocina, cuarto y servicio criados, dos patios. Informan, en los altos.
A-1 41712 10 Dic. 16

ALQUILERES

A-1 Habana

SE ALQUILAN los preciosos bajos de Animas 46, con sala, saleta, dos habitaciones, baño intercalado en colores, cocina gas y calentador. Informan: Animas 45. "La Protectora".
A-1 41749 10 Dic. 13

ALQUILO BAJOS. En Santiago 30. Sala, comedor y 4 cuartos. Llave en los altos. Informes: Martínez, Hotel «Roma».
A-1 41647 10 Dic. 18

REINA 46, ESQUINA Manrique. Piso tercero. Moderno. Un verdadero Sala, saleta, 3 habitaciones, baño intercalado, demás servicios. Muy barato. Llaves, bodega. Informes: Telf. M-6016
A-1 41709 10 Dic. 12

ALQUILO: SAN RAFAEL 102. Bajos. Sala, saleta, cinco habitaciones, comedor corrido y servicio completo, $35.00. Informan en Aguila 213, peletería «La Horma Grande».
A-1 41707 10 Dic. 16

CENTRICOS ALTOS. Alquilo bajos, Amargura 88, entre Villegas y Aguacate. Propios comisionistas o particulares. Sala, saleta, comedor, tres habitaciones y doble servicio. Informan, en los altos.
A-1 41700 10 Dic. 14

ALQUILO: HABANA 83, segundo piso, esquina a Obispo. Amplia casa, 3 cuartos, todos los servicios. Precio regalado: $26.00. Informan: A-2686, F-1966.
A-1 41603 9 Dic. 15

AVENIDA MENOCAL y Finlay. Alquilo segundo y tercer piso, con sala, comedor, 2 habitaciones, baño intercalado, cocina y calentador de gas. Informes: Telf. U-6977.
A-1 41046 3 Dic. 12

SE ALQUILA EL alto de Alcantarilla 34 entre Aguila y Revillagigedo en 20 pesos, con 4 cuartos, comedor, sala, cocina y baño. Informa: teléfono A-2588.
A-1 41620 9 Dic. 14

PROXIMA DESOCUPARSE, Chacón 6, bajos. Sala, saleta, cuatro cuartos, baño y demás servicios. Las llaves, en la misma. Informan: M-1559.
A-1 41563 9 Dic. 12

SOLEDAD 48

Altos, sala, saleta, tres habitaciones, baño intercalado, cocina. Precio: $25.00. Informan: F-2134.
A-1 41582 9 Dic. 17

POCITO 51

Saleta, dos habitaciones, baño intercalado, cocina. Precio: $18.00. Informes: F-2134.
A-1 41586 9 Dic. 15

CARLOS III NUM. 16-A

Altos, sala, saleta, cuatro habitaciones, baño intercalado, cocina de gas. Precio: $30.00. Informes: F-2134.
A-1 41585 9 Dic. 15

CERCA DE LA TERMINAL y del Parque. Someruelos 51. Moderna, sala, saleta, 3 cuartos, baño completo, cielo raso. Muy barata. Telf. U-9777.
A-1 41540 9 Dic. 13

SE ALQUILAN: Revillagigedo 22, altos, sala, saleta, 3 cuartos, baño intercalado, comedor al fondo, cuarto y servicio criados.
A-1 41579 9 Dic. 12

MODERNO SEGUNDO PISO, $30.00. Infanta 102-A., casi esquina San Rafael. Recibidor, sala, cuatro cuartos, baño intercalado, comedor, cuarto, servicio criados, galería cerrada. Llaves: Isidoro, encargado. M-1559.
A-1 41562 9 Dic. 12

SE ALQUILA: EL HERMOSO primer piso, de la casa Lealtad 33, entre Lagunas y Animas. Compuesto de sala, recibidor, tres cuartos, comedor, cocina, baño intercalado y cuarto y servicio de criados. Precio: $30.00. La llave en la misma. A todas horas. Informan: Telf. A-9895.
A-1 41536 9 Dic. 12

ALQUILO PISO independiente. Casa moderna. Suárez 107, primera planta. Compuesto comedor, 3 habitaciones, cocina, baño intercalado, servicio criados. Llave en el segundo. Telf. A-5540. Galiano 66. Banco.
A-1 41533 9 Dic. 14

ALQUILO: VAPOR 15. Compuesta de sala, 3 habitaciones, patio, comedor, cocina, baño. Percio módico. Informan: A-5540.
A-1 41532 9 Dic. 14

SE ALQUILA: SAN MIGUEL 59, segunda planta, derecha. Compuesta sala, comedor, 3 habitaciones, baño moderno intercalado y cocina. Informan: Telf: A-5540. Galiano 66, Banco.
A-1 41531 9 Dic. 14

ALQUILO: VIRTUDES 167, altos, entre Gervasio, Belascoaín. Sala, saleta, dos cuartos. Otro, en la azotea, baño completo, galería persianas, servicio criados, Animas 93. Telf. M-9606
A-1 41521 9 Dic. 14

ALQUILO ALTOS, ESTRELLA 11, entre Amistad y Aguila, sala, comedor, tres cuartos, baño y cocina. Puede verse, de 2 a 5.
A-1 41433 8 Dic. 12

Edificio 'Providencia'

CARLOS III No. 12. PISOS ALTOS
Cómodos, frescos, confortables, sala, comedor, 2 y 3 cuartos dormitorios cuarto y servicio de criados. Con entrada independiente. Elevador con su empleado, día y noche Renta de situación.
A-1 41472 8 Dic. 12

ALQUILERES

A-1 Habana

REVILLAGIGEDO 1. Alquilo bonitos y ventilados altos, sala, recibidor, 3 habitaciones, servicio intercalado, comedor al fondo. Otra habitación con baño y servicio en azotea. De 9 a 11 y de 2 a 5.
A-1 41477 8 Dic. 13

NEPTUNO 150, ENTRE Escobar y Gervasio. Se alquila planta baja, con dos vidrieras a la calle. Sirve para toda clase de comercio o industria. Alquiler barato.
A-1 41450 8 Dic. 12

SE ALQUILA. Moderno, piso alto Tejadillo 65, pequeño y barato. Verse de 9 a 12, 1 a 5. A-2378
A-1 41498 8 Dic. 11

ALQUILO. Neptuno al fondo de la esquina de Infanta, casa dos ventanas, sala, comedor, dos cuartos. Telfs. U-2744, A-4300.
A-1 41487 8 Dic. 18.

CONSULADO 14, ENTRE Prado y Genios, altos modernos. Sala, comedor, tres cuartos baño completo, cuarto y servicios de criados. Informes: A-6420.
A-1 41312 6 Dic. 14

ESUPENDO EDIFICIO MODERNO, para comercio, idustria, 500 metros, Merced 93, bajos; altos, suntuosas oficinas. Inmediato Egido, Ward, Terminal. Barato, habiendo garantías. Informes: Escarpentier. A-7636, Cuba núm. 90.
A-1 40901 2 Dic. 17

REBAJADOS SAN LAZARO 98, altos modernos, frescos, sala, comedor, tres cuartos grandes, baño moderno intercalado, hall, cocina. Informes: M-2863 F-6635. Llaves, de 9 a 11.
A-1 41383 7 Dic. 17

EDIFICIO «MARTA», Consulado 7, casi esquina Prado, moderno piso alto, con todo confort, al estilo americano. Precio reducido. Hay elevador permanente. Informes, al portero.
A-1 41319 6 Dic. 14

ALQUILO LOS BAJOS, moderna casa, Malecón 73, sala, comedor, 2 habitaciones, baño intercalado, completo, cocina de gas, cuarto de criados y gran patio. Informes: Monte 170. A-2066.
A-1 41245 6 Dic. 16

CIENFUEGOS 33

Se alquila en $27.00, el segundo piso, compuesto de sala, saleta, tres cuartos, servicios modernos, agua abundante. Llaves, bodega. Informes: Compostela 94.
A-1 41426 8 Dic. 14

LUZ 76, ALTOS

Independientes, ventilados y claros, 4 habitaciones, sala, comedor, cocina de carbón y demás servicios. Llaves e informes: Sol 42. Telf. A-2974.
A-1 41465 8 Dic. 14

SEGUNDO PISO, MODERNO, fresco, 3 habitaciones, sala, comedor, baño intercalado, servicio criados, gas, calentador, etc. Aparte, 2 habitaciones azotea, para hombres solos. Informes: Ruisánchez, Angeles y Estrella. A-2024 M-6755.
A-1 41475 8 Dic. 13

ALQUILO CASA, Compostela 50-A. entre Obispo y Obrapía, para Joyería, Exposición de Tabacos o Modista. Con vidrieras y armatostes. Verla: 1 y media a 4 y media. Informes: M-3741.
A-1 41437 8 Dic. 14

ALQUILO: MODERNO y bonito segundo piso de Barcelona 2. Muy próximo al Capitolio, Parques, Teatros y principales establecimientos de la Ciudad. Precio módico. Informes: Neptuno 113. Telf. M-1774.
A-1 41414 8 Dic. 18

SE ALQUILAN LOS MAGNIFICOS pisos de Cristo 6, compuestos sala, saleta, 4 cuartos, baño intercalado y comedor. También la nave de la planta baja. Las llaves, en la misma. Precios: $34.00. Más informes: F-1405
A-1 41446 8 Dic. 14

AGUIAR 47. DOS Apartamentos, uno con cuatro cuartos; otro con dos, con sala, saleta y comedor; baños, ambos.

LEALTAD 44. SE ALQUILA un garage. Trocadero número 115, entre San Nicolás y Galiano, local propio para tienda. Informes: M-8413.
A-1 41418 8 Dic. 18

ALQUILANSE LOS INMENSOS altos de Salud 26, propios para Oficinas, Sociedad, inquilinato, familia numerosa. Tiene gran salón y muchas habitaciones. Pisos de mármol. Informan: F-4784.
A-1 41439 8 Dic. 18

CASITA MODERNA TIENE sala, habitación, baño corrido y cocina de gas. Se alquila muy barata. Hospital número 1, esquina a Concordia. Informes, en la bodega. Telf. U-7092
A-1

TEJADILLO 5 altos Sala, comedor, tres cuartos baño Cuarto y servicios de criados. $25.00. Informes A-6420.
A-1 41324 6 Dic. 16

SAN MIGUEL 183 A. esquina a Soledad. Alquilo los hermosos y espléndidos altos, acabados de pintar, sala, comedor. 6 habitaciones, baño completo y de criados. Precio situación. M-7450.
A-1 41161 5 Dic. 13

SAN RAFAEL 153 y 165, entre Lucena y Marqués González y Marqués González 6 entre San Rafael y San José, sala, comedor. 3 habitaciones y baño Llaves la misma, desde $25, $35 00. Informes: A-6420.
A-1 41315 6 Dic. 13

TROCADERO 109. altos, casi esquina Galiano, sala, comedor, tres cuartos baño completo y patio, $30.00. Llaves, los altos.
A-1 41314 6 Dic. 13

MARINA 21 frente al Parque Maceo. Modernos bajos. Portal, sala, comedor, tres cuartos, baño intercalado. $28.00. Informes: A-6420.
A-1 41322 6 Dic. 13

JOVELLAR 14, ALTOS modernos, recibidor, sala, tres cuartos con closets, comedor, baño intercalado, cuarto y servicio criados, $25.00. Llave bajos. Informes: A-6420.
A-1 41321 6 Dic. 13

PRADO 62 ESQUINA a Colón bajos, propios para establecimiento o familia larga. Llave e informes en la misma de 8 a 11 y de 2 a 6.
A-1 41320 6 Dic. 13

MALECON 4 AL LADO del Unión Club, con entrada por San Lázaro 24, altos y bajos, propos para club o familia larga Llave en la misma. Informes: Obispo 16.
A-1 41318 6 Dic. 13

TEJADILLO 32 BAJOS amplia casa propia para familia larga o huéspedes. Llaves en los altos, $65 00 Informes: A-6420
A-1 41347 6 Dic. 13

ARAMBURU 23 ALTOS, esquina San Rafael, recibidor, sala, comedor, 3 cuartos, baño completo y cocina. Llave botica $30.00. Informes: A-6420.
A-1 41316 6 Dic. 13

SALUD 152 ALTOS, sala, comedor, 3 cuartos, baño intercalado y servicios de criados. Llave en los bajos $25.00. Informes: A-6420.
A1 41323 6 Dic. 13

SITIOS 61, SALA, RECIBIDOR, ocho habitaciones, patio y servicios, $30. Informes: A-6420.
A-1 4131 6 Dic. 13

ALQUILO TERCER PISO, Reina 131, 17 habitaciones, 6 baños. Informes: Galiano 82, café «Isla».
A-1 41205 5 Dic. 12

ALQUILERES

A-1 Habana

SE ALQUILA MODERNO piso, cuatro habitaciones, Reina 48, esquina Manrique, $40.00. Verse, portero de la misma. Informes: Telf. A-7540, Sol 21.
A-1 41286 6 Dic. 16

JOVELLAR 8, ENTRE Aramburu, Hospital. Magníficas casas, sala, saleta, 3 habitaciones, baño lujoso, comedor, cuarto y baño criados. Alquiler: $30.00. Informan, la misma y F-5487.
A-1 41421 8 Dic. 14

ESCOBAR 162, ALTOS Y BAJOS, juntos o separadamente, sala, saleta, comedor, cinco habitaciones y dos para criados, cocina y dobles servicios, en cada planta. Llave informes, en la misma.
A-1 41252 6 Dic. 16

ALQUILO CASA FRESCA y cómoda, Jesús Peregrino 52, entre las de Oquendo y Soledad, sala, comedor, 7 habitaciones, servicios, patio, azotea $15.00. M-7450.
A-1 41266 6 Dic. 14

GLORIA 243, ESQUINA a Rastro. Se alquila piso moderno, compuesto de sala, dos cuartos, baño completo, cocina y servicio. Informes, en la misma, primer piso. Telf. A-3236.
A-1 41295 6 Dic. 16

ALQUILO BAJOS San Lázaro 218 sala, comedor, dos habitaciones, cocina gas, cuarto de criados y gran patio. Informan :Monte 170. Telf. A-2066.
A-1 41206 5 Dic. 15

SAN LAZARO 307, entre Espada y Hospital. Alquilo planta baja, compuesta sala comedor, 3 cuartos, baño cocina, cuarto de criados y patio. $33. Informes: Bufete de Arellano. M-3936.
A-1 41036 3 Dic. 17

O-REILLY 76: SE ALQUILA el primer piso, compuesto de sala, recibidor, 3 cuartos, comedor, baño, cocina, servicio de criados, 2 cuartos en la azotea. Precio: $38.00. Informes: Bufete de Arellano. M-3936.
A-1 41025 3 Dic. 17

MURALLA 85, COMPUESTA recibidor, sala, cuarto gabinete, 4 grandes habitaciones, baño intercalado, cuarto y servicios independientes criados. Fabricación moderna. Ganaba: $175.00. Se alquila por menos de la cuarta parte. Informes: M-9093. Llave: Locería, bajos.
A-1 40961 3 Dic. 20

LUZ 36: ALQUILO SEGUNDO piso, compuesto de recibidor, sala, 3 cuartos, baño intercalado, comedor, cuarto y servicio de criados, cocina y un cuarto en la azotea. Precio: $33.00. Informes: Bufete de Arellano. M-3936.
A-1 41026 3 Dic. 17

HABANA 115. SE ALQUILAN los dos pisos altos, con 19 habitaciones, todas con lavabos, en $75.00. Habitaciones grandes y ventiladas. Informes: U-4912. Verdadera ganga.
A-1 40951 3 Dic. 13

SE ALQUILAN LOS ALTOS de la casa Carmen 54, sala, saleta, 3 habitaciones, baño, terraza al fondo, gas, carbón $27.00. Informes: A-3073.
A-1 40891 2 Dic. 12

A-2 Vedado y Príncipe

CALLE 23, ENTRE 12 y 14, bonito pisito interior, sala, saleta, dos habitaciones. Todas las líneas por el frente. $15.00. F-5469.
A-2 41728 10 Dic. 15

CALZADA ENTRE I y J, modernos altos, terraza, recibidor, sala, hall, 4 habitaciones, más una de desahogo, 2 baños modernos, comedor, magnífica cocina, con horno carbón y servicio completo. Agua abundante. F-5469.
A-2 41729 10 Dic. 15

2 No. 268. VEDADO. Jardín, portal, sala, comedor, 2 cuartos, baño, cocina y patio, muy barata, propia para farmacia u otro comercio.
A-2 41696 10 Dic. 12

CALZADA ent. J e I, Vedado. Edificio Fausto. Casas modernas con vista al mar. Sala, comedor, 2 habitaciones con closets cocina y amplio garage. Alquiler módico. Encargado, garage, informa.
A-2 41698 10 Dic. 12

CALZADA 153, frente al mar. Jardín, portal, sala, comedor, 2 cuartos, baño completo moderno, cocina de gas o carbón con agua caliente y fría, todos los servicios, muy barata. Informes en la misma.
A-2 41699 10 Dic. 12

LO MEJOR DEL Vedado cuatro cuartos, sala, comedor al fondo, terraza, entrada independiente. 14 entre 17 y 19, No. 169. A-4577, A-6961.
A-2 41764 10 Dic. 13

CALLE 2 ENTRE 9 y 11. Moderna. Cómoda casa. Dos plantas. Garage, lavadero, jardín, patio. También pequeños altos. Calle 13 entre 14 y 16. Informarán: FO-2809.
A-2 41688 10 Dic. 13

ALQUILO ALTOS: K. número 166, entre 17 y 19, compuestos de terraza, sala, comedor, cocina, baño, cinco habitaciones grandes, cuarto y servicio criados. Informes: K, número 166, bajos. F-4758.
A-2 41724 10 Dic. 17

QUINTA 42 Y MEDIO, entre E. y D. Casi frente Colegio de Las Hermanas Dominicas y próximo Parque Villalón. Cómodos bajos. A la brisa. Sala, hall, 4 habitaciones, comedor y doble servicio. F-5469.
A-2 41723 10 Dic. 15

ALQUILO: CASA MODERNA. Jardín, portal, sala, saleta, 3 cuartos, baño, comedor, cocina de gas, cuarto, servicio criados, patio, pasillo criados, lavadero. 21 número 283, entre D. y C., Vedado.
A-2 417066 10 Dic. 20

VEDADO: ALQUILO 2 casitas, modernas, altos exteriores. Muy baratas, 2 grandes habitaciones, sala, baño, cocina. Lavadero azotea. Calle 15 y 20. Informan, bajos, bodega. F-2351.
A-2 41672 10 Dic. 15

VEDADO: CASA MODERNA. Bajos. Jardín, portal, sala, comedor, cuatro cuartos, baño completo, cocina, cuarto y servicio criados. Calle 4 número 226, entre 23 y 25. M-2602 F-5397.
A-2 41666 10 Dic. 13

MUY FRESCOS BAJOS. K. número 164, entre 17 y 19, cuatro habitaciones grandes, comedor y servicio completo, patio, jardín y portal. Precio muy rebajado. Informan: Telf. F-5506.
A-2 41581 9 Dic. 17

EDIFICIO «BIARRITZ». Calzada del Vedado entre J. e I. Se alquilan frescos, modernos pisos altos y bajos, con sala, comedor, 2, 3 cuartos, baño, cocina. Precios: $20.00 a $40.00. Se exigen referencias.
A-2 41524 9 Dic. 12

VEDADO B No. 2. Alquilo espaciosos bajos. Jardín, portal, sala, seis cuartos, patio, comedor al fondo, baratísima. F-4479.
A-2 41624 9 Dic. 15

LINEA 113

Entre J. y K. Sótano. Compuesto de dos o tres habitaciones, con baño. Precios: $15.00 y $20.00. Se exigen referencias. Informes: F-2134.
A-2 41584 9 Dic. 15

SE ALQUILAN: LOS BAJOS de la hermosa casa K. esquina a 11. Con sala, saleta, cinco cuartos, dos baños, comedor, dos cuartos criados, servicios, garage. Informan: F-2115. Llave, en la bodega.
A-2 41551 9 Dic. 15

CALLE 4 NUMERO 18, entre Línea y Calzada, Vedado. Terraza, sala, comedor, hall, cuatro habitaciones, baño intercalado, cocina, cuarto y servicio criados. Llaves e informes, bajos.
A-2 41552 9 Dic. 14

ALQUILERES

A-2 Vedado y Príncipe

ALQUILO: LUJOSOS ALTOS, Paseo 14. Renacimiento Español, 6 cuartos, 2 baños, garage. Precio situación. Informes: A-2686, F-1966.
A-2 41602 9 Dic. 15

23 NUMERO 336, (ALTOS), entre A y B., sala, saleta, hall, 5 cuartos, comedor, 2 baños, cocina, despensa, cuarto, servicio criados. F-1612.
A1 41452 8 Dic. 15

VEDADO: LINDOS, MODERNOS bajos, cerca Colegio Teresiano, 14 entre 17 y 19, sala, comedor, cuatro cuartos, baños, jardín, patio. F-5557. Llaves la misma.
A-2 41590 9 Dic. 19

FRESCOS Y BIEN SITUADOS altos, D. número 15, entre 21 y 23, sala, comedor, cinco habitaciones, baño intercalado, cocina, cuarto y servicio de criados, garage. Informes: F-3236.
A-2 41593 9 Dic. 13

CALLE K. NUMERO 193, entre 19 y 21, Vedado. Terraza, sala, saleta, cuatro habitaciones, comedor fondo, baño intercalado, cuarto y servicio criados, cocina. Llaves e informes misma.
A-2 41553 9 Dic. 14

N. No. 26—bajos esquina 17—Vedado. Jardín, portal, sala, comedor, dos cuartos baño y patio. Informes: A-6420.
A-2 41327 6 Dic. 13

27 ESQUINA A 4, EN LO MEJOR del Vedado, hermoso chalet renovado, dos plantas, cinco cuartos, garage $50.00. Ganaba $200.00. Telf. A-2772.
A-2 41250 6 Dic. 12

EDIFICIO CALLE H No. 184, entre 23 y 21. Vedado. Con todo confort, casitas al estilo americano. Alquiler razonable. Informes: el portero.
A-2 41328 6 Dic. 13

ALQUILO ALTOS Y BAJOS independientes, calle 19 entre E. y F. número 251, $38.00 cada uno. Acabados de pintar, 4 cuartos. Todas comodidades. Informes: Telf. F-4283.
A-2 41140 5 Dic. 13

4 ENTRE 9 y 11. Vedado. Cómoda casita. Sala, comedor, tres cuartos, $25.00. Llaves 4 esq. 11. Informes: A-6420.
A-2 41329 6 Dic. 13

LINEA 122 ALTOS, entre 8 y 10. Vedado. Moderna casa. Terraza, recibidor, sala cinco habitaciones, dos baños intercalados, comedor, cuarto y servicios de criados. Llaves bajos. Informes: A-6420.
A-2 41330 6 Dic. 13

LINEA NUMERO 17, VEDADO. Se alquila. Familia o establecimiento, sala, comedor, cinco cuartos, cocina. Informes: F-3199 M-2863. Llave, bodega, M. y Línea.
A-2 41448 8 Dic. 18

SE ALQUILAN EN $30.00

Los modernos altos de la calle 12 número 25, Vedado, compuestos de sala, saleta, 4 cuartos, baño moderno. Llaves, bodega. Informes: Compostela 94.
41427 8 Dic. 14

ALQUILO $28.00, ALTOS recién pintados, 27 número 94, entre D. y E., cerca Colegio Luz, con 5 cuartos, sala, comedor, etc. Llaves, en la misma. Dueño: F-5471.
A-2 41417 8 Dic. 16

PASEO ESQUINA 17, (Vedado). Se alquila esta espléndida casa, de altos y bajos. Informan, en la misma. Después de las 9 a. m. Telf. F-3360.
A-2 41560 9 Dic. 12

VEDADO: CALZADA esquina I. Alquilo dos casas, altos y bajos, independientes, nuevos. Todas comodidades. Precio razonable. Véalas, todas horas. Informes: A-3131
A-2 41147 5 Dic. 13

CALLE 4 ESQUINA a 15, Vedado: Se alquila casa de 2 plantas. Bajos portal, jardín, recibidor, sala, hall, living-room 2 cuartos, baño intercalado, comedor, pantry, cocina, 2 cuartos, comedor y servicios de criados, garage para 4 máquinas y 2 cuartos y servicios para chauffeur. Altos: living-room, 8 cuartos closets, 4 baños intercalados cuarto costura, cuarto cocina y fregadero. Precio: $160.00. Informes: Bufete de Arellano, M-3936.
A-2 41037 3 Dic. 17

VEDADO: PASEO 133 hermosos bajos, siete habitaciones, dos baños intercalados, servicios criados completos. F-3669, A-1796.
A-2 41049 3 Dic. 13

VEDADO: ALQUILO planta alta de la casa calle 20 número 21, entre 15 y 17; de portal, sala, comedor, 3 cuartos, baño intercalado, cocina, cuarto y servicio de criado. Precio: $25.00. Informes: Bufete de Arellano, M-3936.
A-2 41034 3 Dic. 17

BAÑOS 46, ENTRE 19 y 21, altos, cinco habitaciones, closets, baño moderno, sala, comedor, pantry, cocina, cuarto y servicio criados, con garage: $48.00; sin, $45.00. F-6635 M-2863
A-2 40136 3 Dic. 15

6 NUMERO 173, entre 15 y 17, Vedado: Alquilo casa compuesta la planta baja, jardín, garage para 2 máquinas, entrada al primer piso, un salón grande, 3 cuartos criados, hall, cocina, despensa y subida criados al primer piso. Primer piso, sala, recibidor, 5 cuartos, 2 baños, comedor, hall, pantry. Segundo piso: 4 cuartos y baño. Precio: $100.00. Informes: Bufete de Rrellano, M-3936.
A-2 41032 3 Dic. 17

VEDADO: ALQUILO A. número 266, bajos, entre 27 y 29, acera brisa, jardín, portal, recibidor, sala, saleta, 3 habitaciones, lujoso baño intercalado, demás comodidades modernas, cuarto, servicio criados, esquina 29, Colegio Monjas L. Estonac. Fiador satisfacción. Informes, en los altos.
A-2

A-3 Cerro y Palatino

CASAS $12.00, ALTOS Y BAJOS Portal, sala, comedor, 3 cuartos. Modernas y cómodas. Prensa 19, esquina San Cristóbal. Llaves en bodega de esquina. Una cuadra del Paradero de los Tranvías del Cerro.
A-3 41631 10 Dic. 16

GANGA: ZEQUEIRA 52-A., fresquísimos altos, acabados de construir, sala, comedor, dos grandes cuartos, baño moderno intercalado, cocina. Informes: M-2863 F-6635. Llaves, en la misma, de 2 a 6.
A-3 41382 7 Dic. 17

ALQUILO CASITA EN $13.00, Reparto Palatino, calle Tercera número 25. Las guaguas «Cuba», por frente, portal, sala, 2 cuartos, cocina, baño moderno, con calentador, terraza, jardín traspatio con caseta para criados. Informes, al lado. Pasaje
A-3 41138 5 Dic. 1

A-4 Marianao y sus Repartos

PROXIMO HOTEL «Almendares», Avenida 9 entre 6 y 7. Chalet con finquita o sin ella. Barato. Con buenas garantías. Comodidades: Portal, sala, gabinete, 3 habitaciones, baño intercalado, comedor, cocina, garage, 2 habitaciones, servicio criados, gallinero y patios cercados. Llave: 7 entre Novena y Octava.
A-4 41642 10 Dic. 18

HERMOSA RESIDENCIA, $32-00, Ampliación Almendares, Avenida Novena entre 8 y 9, media cuadra tranvía Playa. Seis habitaciones. Demás comodidades. Llaves, casa inmediata. Informan: Telf. FO-1498.
A-4 41515 9 Dic. 15

SE ALQUILA bonita residencia, con hermosos jardines, en lo mejor del reparto Ampliación Almendares, esquina fraile, calle 12 esquina a Octava Avenida, compuesta de sala, dos amplias habitaciones con baños de lujo cada una, biblioteca, comedor, garage, etc. Puede verse de 6 a 12 m. Informan en la misma.
A-4 41615 9 Dic. 15

M.E.C.D. 2016

Los empleados del Poder Judicial en Holguín están atravesando por muy difícil situación

OTRAS NOTICIAS DE LA CIUDAD DE LA PERIQUERA

HOLGUIN, diciembre de 1932.—La situación económica de todos los empleados públicos, no hay que decirlo, es desastrosa, pero la situación que atraviesan los auxiliares del Poder Judicial, para quienes están vedadas, por la Ley y por circulares de la superioridad correspondiente, otras ocupaciones donde pudieran ganar algo con que ir sobrellevando esta vida de penuria, esa situación, repetimos, no tiene comparación con ninguna otra.

En estos días el señor Juez Municipal, contestando un telegrama de salutación del nuevo Secretario de Justicia, doctor Mario Ruíz Mesa, hizo saber a ésta las dificultades que sufren los empleados del Poder Judicial en esta Ciudad y recababa su ayuda para lograr el pago de dos meses de los siete que se les adeudan, única forma de aliviar un tanto su situación.

Es necesario que los Congresistas orientales se preocupen algo en favor de esos empleados a los que recientemente abrumaron con cartas y calificativos de «gran amigo», etc. y logren se atienda a su pago para atender a sus urgentes necesidades.

Se pide a los empleados judiciales que no intervengan en otras gestiones que no sean el trabajo de su departamento y se castiga a todo aquel que recibe un regalo por un servicio, no obstante, en pago de sus servicios al Estado recibe un exiguo sueldo que cobra de tarde en tarde. Por todo ello yo pido a aquellos Congresistas de iniciativas de nuestra Provincia y de otras Provincias que recaben del Congreso la aprobación de una Ley que autorice a los empleados judiciales a ejercer fuera de las horas de oficina o de audiencia cualquier otra profesión u oficio y que les permita instar o asistir como voceros ante los Tribunales, como medio de lograr algunas entradas con qué ir viviendo hasta que la situación económica mejore, en cuyo momento podría dejarse o quedar sin efecto la citada Ley.

Pero no es ese solo el pavoroso problema que el empleado en general confronta. Dentro de poco no tendrá casa donde vivir. Si los dueños de casas hasta ahora han sido condescendientes con los empleados que viven sus casa, ¿podemos esperar que lo sigan siendo por los meses de los meses?

Se hace necesario que el Congreso vote una Ley suspendiendo, hasta que mejore la situación económica, los preceptos de Ley que se refieran al desahucio, para que sirva de defensa esa medida a los empleados que tienen en fondo unos cuantos cientos de pesos y que no cumplen sus compromisos puntual y totalmente por no recibir sus sueldos con puntualidad.

Invito a todos los compañeros en el periodismo a que se ocupen de estos asuntos que hoy he tocado suscintamente e invito a nuestros Representantes y Senadores a que estudien y hagan viables esas insinuaciones.

SERVICIO RADIO-TELEGRAFICO

La Estación Radiotelegráfica de esta Ciudad, cuyas iniciales son C. L. H., perteneciente al Gobierno, que está atendida por el querido amigo Ricardo Bandera Cancino, ha rendido un servicio extraordinario después del terrorífico ciclón que asoló las provincias orientales, especialmente Camagüey.

Cuando todas las líneas telegráficas y telefónicas se encontraban en el suelo a consecuencia de la furia del huracán que sembró el luto en la región legendaria, el experto Bandera Cancino, él solo estuvo atendiendo el servicio oficial y particular desde su pequeña Estación.

La noche en que, según los anuncios de los observatorios, debía pasar o estar cerca el centro del ciclón, Ricardo Bandera estuvo toda la noche recibiendo y trasmitiendo despachos que permitieron evitar en el interior muchas desgracias.

Cuando los tendidos de alta tensión que nos traen la luz desde Chaparra, fueron también al suelo, el Jefe Radio, Bandera Cancino, buscó un sinnúmero de baterías hasta levantar un pequeño voltaje que le permitió comunicarse con el crucero «Patria», teniendo que construir una antena interior porque la antena de recepción fué destrozada por la fuerza del viento que nos azotó.

Hasta el día 23 de noviembre en que estuvimos de visita en la Estación C. L. H., tenía tres mil quinientos despachos trasmitidos y recibidos con un aproximado de ciento ochenta mil palabras. Aun hoy sabemos que continúa con dicha Estación el servicio de escala, recibiendo un promedio de ciento cincuenta a doscientos telegramas diarios.

Al enviar nuestra felicitación al querido amigo Bandera por eficiente labor, hacemos extensiva dicha felicitación al amigo Marcos Grave de Peralta designado, últimamente, para auxiliar al señor Bandera.

LOS NUEVOS EDILES

Por fin terminó el escrutinio de los cargos Municipales y ya nuestros lectores saben, por haberlo publicado ya nuestro compañero Chacón Bermúdez, quienes son los nuevos ediles.

Van a la Cámara Municipal muchos hombres nuevos en esos cargos.

Pepón Hernández, joven enamorado de la agricultura, será el Representante de la Prensa, como lo serán Chicho Castellanos y Agustín Amado García.

Además muchos amigos de los periodistas como Barrillito, el diligente amigo; José A. García Castañeda, joven letrado que mucho hará por su pueblo y otros más, a todos los cuales felicitamos por su elección.

Pronto tomarán posesión los nuevos concejales y seguidamente acometerán el problema de elegir el concejal que los presidirá.

Existiendo mayoría liberal ya sabemos que el Presidente será de ese Partido, pero dentro de él hay varias aspiraciones.

Chicho Castellanos, nos atrevemos a asegurar será el Presilente del Ayuntamiento.

SIMPATICA BODA

En el día de ayer, ante el Juez Municipal, doctor Floridano Feria Salazar y del Secretario Luis Alvarez Zaldívar, contrajeron matrimonio civil, el distinguido compañero Francisco Cueva Ortíz, competente auxiliar del Juzgado Correccional y la gentil y simpática joven María Dolores Gorgas Cordero.

Suscribieron el acta matrimonial, como testigos por la feliz pareja, los apreciables amigos Evelio Giquel Echevarría y Eduardo Julbe Massaguer.

Por la eterna ventura de los nuevos esposos hacemos fervientes votos al Supremo Hacedor, deseándoles una larga vida colmada de goces.

F. G. A.

CARDENENSES

(Por Francisco González Bacallao)

RECORDANDO UN PASADO FELIZ

Las Fiestas de los ex-Alumnos de las Escuelas Pías.

Cárdenas, Dic. 1932. Un gran día 27. Evocador de un pasado.

Fué así para los ex-Alumnos de las Escuelas Pías de Cárdenas, que constituídas en Asociación, presidida por el entusiasta amigo Aurelio Padrón, celebraron ayer su primera fiesta con éxito resonante.

Un gran día, repito.

Bajo el techo escolar.

Bajo ese techo de la Escuela Pía que lleva por base sólida el bello lema que dice: «La Piedad y las Letras combinadas forman almas sensibles e ilustradas».

Todo fué regocijo.

Todo fué alegría.

Porque alegría y regocijo tenía que proporcionar el recordar los tiempos pasados, aquellos de la infancia, de la niñez, aquellos días inolvidables de la escuela que de nuestras vidas del libro de nuestra existencia forman siempre las más dulces páginas.

¿Por qué no decirlo?

¿Por qué no confesarlo?

Se inició ese programa de ayer de los antiguos alumnos de las Escuelas Pías de Cárdenas con una misa solemne que se celebró en la Capilla del Colegio oficiando en ella el R.P. Francisco Fábregas, Vicario Provincial de las Escuelas Pías en Cuba y México y que vino expresamente de la Habana para estas fiestas.

Otros visitantes más.

Que paso a citar.

Son ellos el Dr. Rafael Martínez Ibor, ex-alumno de las Escuelas Pías de Guanabacoa y hoy alta figura de la Secretaría de Estado; el Rvdo. Padre José Castelor, Rector de las Escuelas Pías de San Rafael, en la Habana; y el Padre Pedro Rifes.

Volveré al programa.

Refiriéndome a la misa.

Solemne ésta, además del Padre Fábregas que repito, fué el que ofició le ayudaron los Rvdos. Padres Juan Trinitario y Agustín Monfort, escolapio.

Después hubo pelota.

Un juego de base ball.

En los terrenos del Colegio se enfrentaron dos teams, uno formado por los alumnos actuales y otro, por los ex-alumnos.

Interesante el juego.

Con mucho público.

En pleno mediodía se sirvió el suculento almuerzo que los ex-alumnos ofrecían para festejar al fundador de las Escuelas Pías, San José de Calasanz.

Larga la mesa.

Con muchos comensales.

Fué colocada en uno de los corredores del patio, donde se saboreó un exquisito congrí, lechón asado y otros platos.

Fué un acto cordial.

De compañerismo.

En la Presidencia de la mesa estaba el Alcalde de la Ciudad el popular Humberto Villa Carrerá; el Capitán Vidal Morales Broderman; el Padre Fábregas; el Padre Castelar; el P. Bargalló; el Padre Pedro Rifes y todo el profesorado del Colegio, además del Dr. Rafael Martínez Ibor.

Varios fueron los discursos.

De alto sentir patriótico.

El primero lo dijo el Sr. Aurelio Padrón, Presidente de la Asociación de Antiguos Alumnos de las Escuelas Pías de Cárdenas, que presentó al Dr. Fausto Quintero, el cual se emocionó en el uso de la palabra; le siguió el Dr. Leopoldo Huergo; después el Padre Fábregas, el Alcalde Villa y el Padre Castelar, que cerró con broche de oro.

Todas fueron frases hermosas.

Llenas de amor.

De amor para la patria, de amor para los allí congregados, de amor para esa institución educativa que se llaman las Escuelas Pías fragua donde se han hecho verdaderos carácter y de donde han salido reconocidas lumbreras que hoy se destacan por el universo.

Tarde terminó el almuerzo.

El cordial ágape.

Se hizo un receso para el descanso, volviendo a continuar el programa por la noche en el palacete de los Caballeros Católicos.

Se vió repleto aquello.

Lleno su salón de actos.

Infinidad de familias las que fueron a disfrutar de esa fiesta artística literaria que sellaba el día feliz, risueño, gozoso de los ex-Alumnos de las Escuelas Pías de Cárdenas.

Gustaron los números.

Todos ayudaron.

Con unas palabras de apertura se inició el acto que fué ofrecido por el atento y buen amigo Aurelio Padrón, Presidente de los ex-Alumnos de las Escuelas Pías de Cárdenas.

Recibió aplausos.

Grandes aplausos.

Después ocupó el palco escénico una bonita comedia titulada «Noche de Duende».

Otro discurso.

Que siguió a la comedia.

Fué el Dr. Rafael Martínez Ibor, antiguo alumno de las Escuelas Pías de Guanabacoa, que habló con elocuencia y con el corazón.

Fué también aplaudido.

Calurosamente.

Después se ofreció la zarzuela titulada «La Redención de un Padre o un Rasgo de Amor Filial».

Recuerdo esa zarzuela.

De la época de colegial.

En ella trabajé yo cuando el colegio lo dirigía el R.P. Juan Vola y formaban parte del profesorado el R.P. José María Jaume, Honorato Aumallé, Isaac Salvet y otros que no puedo recordar.

No es eso de ayer.

Data de 15 o 20 años.

Pero todavía me parece estar escuchando aquel coro que anoche se cantó en los Caballeros Católicos, aquel coro de ciclistas que dice en una de sus partes:

«Vamos intrépidos en esta tarde
A hacer alarde de agilidad...».

Música bonita.

Que no la olvido, repito!

El resumen de esa velada de anoche, velada que fué un elogio apoteósico del día, estuvo a cargo del Rvdo. Padre Antonio Bargalló, el ilustrado Rector de las Escuelas Pías de esta Ciudad.

Habló sencillo!

Pero habló bien!

Su cálida palabra fué como un canto al arte y a la poesía que vibró bajo el cielo del palacete de los católicos.

Resonaron los aplausos.

Para el Padre Bargalló.

El atento y respetable amigo que hoy tiene en sus manos la delicada tarea de la organización de clases del colegio de San José de Calasanz, en Cárdenas.

Yo le felicito.

Por su discurso de anoche.

En breves párrafos, pues, dejo reseñado lo que fué el hermoso día de los Antiguos Alumnos de las Escuelas Pías de Cárdenas que en su fiesta inicial remontan a lo a su bandera para colocarla en el pináculo de la gloria, siempre con aquel lema de **«La Piedad y las Letras combinadas forman almas sensibles e ilustradas».**

Gran día ese de ayer.

De perdurables recuerdos.

EN HONOR DE LA SEÑORA DE MONTALVO E HIJA.

La Recepción de Anoche en el Casino

Empezaré por decirlo.

Con íntima satisfacción.

Haciéndome el honor la Comisión Organizadora del homenaje ofrecido al Representante electo Montalvo Cartaya, de depositar en mí la confianza de ser mi humilde persona la que preparara una recepción-bailable a la distinguida Sra. de Montalvo y a su bella hija Madelina, pláceme declarar que estoy satisfecho de la misión que se me otorgó y que cumplí lo mejor que pude.

Fué un éxito la recepción.

Como no lo esperaba.

Preferí para ella el Casino, porque conocedor de a bondad de su insustituíble Presidente mi buen amigo el Sr. Manuel Fernández, sabía que en él no hay nunca negativa para ceder aquellos salones cuando es algo que realza y va en beneficio de la sociedad.

Tal la fiesta de anoche.

Que honró al Casino.

Y que demostró la prestigiosa Colonia Española de Cárdenas, que hay hidalguía en sus directores al ofrecer su casa gentilmente para agasajar a la familia de un futuro congresista cubano que ya habla muy alto de la sociedad de Cárdenas y de la institución hispana que aquí radica y que igual que obtuvo triunfos en su Sanatorio Modelo, los gana socialmente con fiestas como la de anoche.

Quedé asombrado al llegar allí.

Una vez terminado el banquete.

El bello salón de la Casa Hispana era un áscua de luz y nuestras mejores familias, nuestras más bellas mujeres formaban un ramillete de lirios, nardos y azucenas como si con su fragancia quisieran rendir pleitesía a la familia homenajeada de la noche: la de mi querido amigo Oscar P. Montalvo Cartaya.

En sentía júbilo.

Yo también lo sentía.

Y lo experimentaba como cardenense, porque debe de halagarnos hoy que cuando Montalvo Cartaya y los suyos dejen nuestra Perla del NoNrte, comenten favorablemente las horas que pasaron entre nosotros.

De anoche llevan recuerdos.

Recuerdos dulces.

En la recepción bailable dedicada a esa familia la danza tuvo un trono a los acordes de l aplaudida y elogiada orquesta de Valiente, denominada «Juventud Artística».

Tocaron sones bonitos.

Y otros bailables.

La encantadora y risueña señorita Madelina Montalvo tuvo una corte de admiradores y toda la noche la ví rodeada de agasajos y honores.

Se sentía complacida.

Así lo decía.

Igual su elegante y joven mamá la Sra. Consuelo Díaz de Montalvo que tuvo flores y atenciones.

La fiesta culminó en baile.

Hasta la madrugada.

Fué tal la animación que a las dos de la madrugada todavía duraba la danza.

Así lo declaraban.

Todos salieron encantados!

LAMENTABLE SUICIDIO EN HATO DE GUANE

Hato de Guane, Diciembre de 1932. Después de una azarosa existencia, acaba de suicidarse, muy joven aún, la señora Ramona Rojas y Castro, de esta localidad, ingiriendo gran cantidad de polvo insecticida conocido vulgarmente por «Verdín». No se sabe realmente los motivos que tuviera Ramona para atentar contra su vida, pero se supone que contrariedades amorosas fueron las causas principales. Del hecho tuvo conocimiento el Juzgado, personándose inmediatamente el distinguido doctor Pedro Lucas Lozano, Juez de Instrucción, acompañado de su secretario, muy activo y competente, señor Delfín Hernández y del querido doctor Simón Carbonell.

La señora Castro deja en la orfandad cuatro hijos, no pasando el mayor de unos diez años, que hoy lloran entristecidos tan fatal desenlace. Descanse en paz.

Gerardo G. Lebrero.

SINTONICE LA ESTACION CMW
El DIARIO Hablado
Se trasmite todos los días
A las 7.30 a. m., 1 p. m. y 6 p. m.

GRAFICAS DE MAJAGUA

ANGELA MATILDE CORDERO

Nuestra crónica guajira vese privilegiada hoy con la pose interesantísima de la señorita Angela Matilde Cordero, bella «jeune fille», de una belleza sugestiva, que a su paso rítmico, cadenciosa dejadez de son—florecen las apasionadas rosas del elogio y de la admiración.

Ahora, contemplando su foto, se nos antoja Angela Matilde, cual una princesita medioeval, que cautiva en los altos muros de algún quimérico castillo y con la mirada puesta en lontananza, presintiendo acaso, la aparición del ceruleo príncipe en un avión sigloventista digo, en el brioso corcel que describiera cierto cuento peregrino de una leyenda oriental.

Es lástima, Angela Matilde, que nos niegues la dicha suprema, la suprema dádiva de esa mirada, para extasiarnos plenamente con tus pupilas dulces y tranquilas.

¿Es que apartas tus ojos ante el temor de que se prenda de amor algún corazón que aspire a poseer la divinidad de tu rostro tranquilo y la armonía suprema de tu cuerpo flexible?

Luis D-Armas.

Sociales de Güira de Melena

PRO-DAMNIFICADOS DE CAMAGUEY

GUIRA DE MELENA, diciembre de 1932.—Constituído el Comité para recabar auxilios a nuestros hermanos en desgracia de Camagüey, se halla integrado por el señor Francisco Lastra, Alcalde por sustitución, Presidente y como Tesorero, el señor José R. Domínguez, Teniente Supervisor de este Término; Secretario, señor Gabriel Castro Fernández, Director del periódico local «Orientación»; Vocales señora Aquilina Castro de Alvaré, Cronista de «El Mundo»; señorita Edilberta Moro, Cronista del DIARIO DE LA MARINA; señora América Hernández viuda de Arana, en representación del Magisterio güinero; doctores Arístides P. Andreu, Juez Municipal; Manuel Vergara, Jefe Local de Sanidad; Waldo Bacallao, Alberto Taquechel, Victorio Balbón, Manuel Serra, José María Herrera, Rafael Henríquez, S Valdés, Antonio Rodríguez, Bernardo Pérez, Jesús Portocarrero, Manuel Hernández, Adalberto Hernández, Bienvenido P. Sosa, Gustavo Pérez Abreu, Juan Loredo, Valentín Rebozo, Jefe del Cuerpo de Bomberos; Andrés Vilasuso, en representación del Comercio: José Lanio Fernández, Presidente de la Colonia Española; Eduardo Marcos, Presidente del Círculo Familiar; César Roig, Administrador de la Zona Fiscal; José Fuentes, Sixto Quintana, Enrique Arambarri, Manuel Rabelo, Carlos Cruz, José García Llano, del alto comercio local; Jesé A. Cabrera, Vicente Jiménez, José Luis Sardá, Coronel Juan Manuel Sánchez. Todos los cuales laboran por dicho Comité, pudiendo consignar el éxito rotundo en su propaganda.

Una vez más, Güira de Melena ha dado su mejor nota de altruismo, correspondiendo al llamamiento de este Comité en la colecta pública. El comercio correspondió con largueza y por último fué un éxito la función benéfica en el teatro Apolo, cedido generosamente por su empresario señor Segundo Rey, quedando libre, más de ciento treinta pesos.

Nuestra sincera felicitación al Comité.

Felicito al Comité de Damas del Círculo Familiar y en particular a la señorita Abigaid Martínez, alma de este Comité, al que me honro pertenecer.

El día 25 del pasado, se efectuó una función teatral por la entusiasta Sección de Declamación, a beneficio de dicha Sociedad. Un público distinguido concurrió a la elegante y ampla sala, poniéndose en escena «Los Celos de Merceditas», «El Tío de la Flauta» y «La Ronda de las Solteras», de la zarzuela «La Parranda». Tomaron parte en sus papeles, un grupo de lindísimas jovencitas y jóvenes, que en merecido homenaje, recibieron nutridos aplausos.

Este grupo encantador de señoritas, lo integraban Berta Obana, María A. Alvaré, Josefina Curiá, Amalia Díaz, Aida Arias, Mercedes Hurtado, María L. Estruch, Aurora Crespo, Esther Cabrera, Norma Amaro, Carmelina Roig y Adria Amaro.

Jóvenes: Octavio Bartán, Mario Pérez, Niceno Blanco, Manolo Alvaré, Pedro Amaro y Raúl Montenegro.

Dada la numerosa concurrencia, me es imposible hacer relación de nombres de damas y damitas, que con su presencia dieron más esplendor a tan simpática fiesta, cuyo resultado económico fué excelente.

CAMBIO DE RESIDENCIA

El distinguido matrimonio señora Josefina González de Baguer y su caballeroso esposo señor R. Baguer, Administrador Local de la Compañía Cubana de Electricidad, se han trasladado para la moderna casa, calle doctor Rafael Moreno número 16, donde se ofrecen a sus muchas amistades.

Igualmente ofrecen su residencia, el señor Emilio Macía, candidato a la Alcaldía por el Partido Conservador, en las pasadas elecciones, instalado el estimado matrimonio e hijos, en la nueva residencia, calle doctor R. Moreno número 19.

SRTA. MERCEDITA SOSA

Después de unos días de jira con la señorita Adalsinda Ferrer y familia, que disfrutaron en una finca, por Pinar del Río, regresa encantada del paseo, la bella señorita, cuyo nombre encabeza estas líneas.

MATRIMONIO

En la morada del señor Oscar Sánchez tuvo lugar ante el Juez Municipal, doctor Pérez Andreu, en la tarde del 26 del próximo pasado, el matrimonio de dos jóvenes distinguidos de nuestra sociedad, uniéndose para siempre, la bella y gentil señorita Margarita Hedesa y Faría con el correcto joven Julio Díaz García.

Fueron testigos de la ceremonia, los señores Oscar Sánchez Torres y Emiliano Pérez Hernández.

Por luto reciente fué en la intimidad.

La cronista felicita al joven matrimonio, deseándoles eterna luna de miel.

OPERADA

El 19 de noviembre fué operada, con toda felicidad, en la Clínica Taquechel, la distinguida dama Mercedes de la Nuez de Suárez, recluída unos días en la referida Clínica, donde fué operada por el competente doctor A. F. Taquechel, ha sido trasladada a su domicilio, en franca mejoría, la estimada amiga.

Mucho lo celebro.

DESDE ESPAÑA

Recibo en una tarjeta, desde España, los cariñosos recuerdos de mi buena amiga señora Paquita Rodríguez de Suárez, que en unión de su esposo e hijos, se encuentra de paseo en Madrid, diciéndome estar encantada de las bellezas que encierra en sí la madre Patria.

Muchas felicidades les deseo.

TRASLADO

De Bejucal ha trasladado su residencia para esta Ciudad, el distinguido matrimonio señora Concepción Batista de Zárraga y señor José Zárraga, de quienes tuve finas atenciones, después de departir largo rato, en su elegante residencia de la calle de Pepe Antonio número 31.

La cronista les desea muchas felicidades en su nuevo hogar.

EN LAS CATOLICAS

Hace un mes se encuentra recluída en las Católicas Cubanas, la distinguida dama señora Angela Crespo de Secades. Su mal pertinaz requiere del cuidado y atenciones que se le prodigan por el cuerpo facultativo y Hermanas de la Caridad.

Mucho deseamos su total restablecimiento, para tenerla de nuevo en esta Sociedad, donde se le estima.

ENTRE NOSOTROS

De nuevo y por larga temporada, han llegado de la Capital de la República, donde tienen su residencia, la estimada familia Alonso-Delgado, instalados en la elegante residencia de nuestra buena amiga la señora doña Anita Delgado viuda de Delgado, mamá del estimado matrimonio y de las distinguidas señoritas Salomé Delgado y la encantadora Carmita Alonso Delgado.

La cronista saluda afectuosamente a tan estimados amigos.

MANUELITO HERNANDEZ

Muy en breve será operado, en una Clínica de la Capital, el cumplido caballero Manuel Hernández, decano de las Notarías de Güira de Melena y persona distinguida en esta localidad.

Hago votos por su pronto restablecimiento, al ser sometido a la operación.

CUMPLEAÑOS

Con motivo de ser el cumpleaños, el día 13 del próximo pasado, de la espiritual señorita Noemí Montenegro, dió una comida en la intimidad. Entre otras personas se encontraban su prometido, el correcto joven doctor Rafael Calderín.

Muchas felicitaciones recibió ese día, la gentil amiguita, siendo la de su prometido una de las primeras.

MI SALUDO

He tenido el mayor placer, a la joven y elegante dama señora Anitica de Pérez Andreu, esposa del competente Juez, doctor Arístides Pérez Andreu, así como a la respetable mamá de Anitica.

Les saludo muy cumplidamente, por encontrarse de nuevo en esta sociedad, donde se les distingue.

ROSITA BARATA

La joven y bella dama Rosita Barata y su encantador hijo Pepín, llegaron de La Habana, después de pasar varios días allí. Las muchas amistades que cuenta el distinguido matrimonio señor José R. Domínguez, pundonoroso Jefe Militar de esta Zona y su elegante esposa señora Rosita Barata de Domínguez, tienen el mayor placer al saludarles.

LETRAS DE LUTO

Nuestro pésame más sentido al señor Carlos Gaset ,ex-Presidente de nuestra Colonia Española y caballero muy cumplido.

Triste nueva recibida recientemente de Barcelona, le comunican el fallecimiento de su querida hermana, la señora Dolores Gaset de Lloret.

¡Paz a sus restos!

Edilberta Moro,
Cronista Social.

SUSCRIBASE AL Diario de la Marina

Muy lucida la velada benéfica efectuada en Los Arabos por los Caballeros Católicos

VELADA LITERARIA

Los Arabos, Diciembre de 1932. Abrió de nuevo sus puertas el pasado domingo el Salón Social de los Caballeros Católicos de este pueblo, para celebrar la velada cuyo producto será destinado para proveer de ropas y zapatos a los niños pobres del Catecismo.

A teatro lleno y con un éxito extraordinario se llevó a efecto dicha velada, que con gran empeño y entusiasmo venía preparando el P. Cayetano Rabanal, con la cooperación valiosa de algunas de las señoras y señoritas pertenecientes a las distintas Congregaciones Religiosas, las que con entusiasmo vehemente acogieron la idea del P. Rabanal.

Todo cuanto vale y significa en nuestra sociedad se dió cita en este acto.

El programa fué cumplido estrictamente y sus intérpretes recibieron nutridos y calurosos aplausos.

Hélo aquí.

Programa.

1. «En Angel y el Niño». Diálogo, por las niñas Mercedes, María y Adarsinda Fernández; 2. «Desilusión» tango, cantado y acompañado en guitarra por el Sr. Alberto L. Borges; 3. «La Fiera Amansada», comedia en un acto, original de H. G. Rojas. Reparto: Quiteria, Srta. Beatriz Gutiérrez; Esperancita, Srta. Dalia López; León, Sr. Hermino Montero. Pompilio, Sr. Alberto L. Borges; Miguel Angel, Sr. Ramón Cano; Dr. Tranquilino de la Paz, Sr. José Pascual. 4. «Las Enfermedades Infecciosas. Conferencia pronunciada por el Sr. Alberto L. Borges.

Segunda parte.

«El Susto de un Guasón». Paso cómico. Reparto: Pedro, niño Armando Cueto; Indalecio, Niño Francisco Besil; Ernesto, niño José A. Cueto. 6. «Pobre Madre», tango. Pieza de guitarra por el Sr. Alberto L. Borges. 7. «La Penetración de Don Antonio». Juguete cómico en un acto, original de Pedro Gorriz. Reparto: Victoria, Srta. Dalia García; Amelia, Srta. Rosa Vila; Felisa, Srta. Dalia López; Pepe, Sr. Alberto Borges; Don Antonio, Sr. Herminio Montero ;Don Fernando; Sr. José A. Pascual; Dr. Gerar, Sr. Ramón Cano. 8. «Las Virtudes». Cuadro escénico. Reparto: Voluntad, niña Oralia Ramos; Bondad, niña Agüedita Guirola; Belleza, niña Dora Vergniery; Obediencia, niña Adarsinda Fernández; Cuba, niña Delia López; Dulzura, niña Rosalinda Vila; Piedad, niña Otmara García; Trabajo, niña Mercedes María Fernández; Felicidad, niña Edilia Cueto.

Hasta el P. Rabanal y la directiva de las congregaciones, así como a los componentes del Cuadro de Declamación, hacemos llegar nuestra felicitación.

Bendita sean las almas de buena voluntad que protegen al necesitado, practicando una de las obras de misericordia. Vestir al desnudo.

VELADA EN PERSPECTIVA

También con el objeto de organizar una excursión escolar a San Miguel de los Baños, están preparando una velada la Sra. Edelmira García de Peña y la señorita Leocadia González, Profesoras de Instrucción Pública de este pueblo.

Buen éxito les deseo.

DISTINGUIDO VIAJERO

Después de breves días en el hogar de sus familiares, regresó a la capital de la República, lugar de su residencia el Sr. José Suárez.

Envíole en estas, mi saludo de despedida.

Princesita, Cronista Social.
Corresponsal.

HERSHIANAS

Por José B. Gómez

SIMPATICA BODA

HERSHEY, diciembre de 1932.—Que tuvo efecto el día tres de este mes, allá en el simpático pueblo de Ggira de Melena. Allí, en un acto solemne y brillantísimo, dejaron unidos sus corazones, en el crisol del amor, jurándose eterna dicha y felicidad, haciendo definitiva ratificación ante la sociedad, la gentil y linda señorita Caridad Espinosa y Rodríguez y Manuel Ledón y Herrera, pertenecientes ambos a dos prestigiosas familias de ese pueblo, en donde disfrutan de grandes simpatías.

La boda civil verificóse ante el señor Juez Municipal, de dicho Término, firmando el acta matrimonial los siguientes testigos: por Caridad, el señor Antonio Falcón, prestigioso comerciante de La Habana y el pundonoroso militar, Teniente Viera, del Ejército Nacional; por él, los doctores Rafael Enríquez y Miguel Díaz.

La concurrencia a este simpático acto, muy numerosa y distinguida, lo más granado de aquella sociedad. Sólo me concretaré a dar algunos nombres, por ser imposible darlos todos.

Señoras:

Sea en primer término, la mamá de la desposada, Mercedes Rodríguez de Espinosa.

Avelina Herrera de Ledón, madre del novio.

Victoria Del Rey de Prieto, Tita Rubín, Teresa Sierra, Isabel Piedra de Díaz, Dora Sánchez de Ledón, Yodina Rodríguez de Falcón, Carmelina Cruz de Ledón, Mercedes Villamil de Díaz e Inocencia Rabelo de Martínez.

Señoritas:

Aurora León, América Ledón, Gloria Crespo, Georgina y Josefina Ledón, Eva Hernández, Leonida Espinosa, Isolina Falcón, Manuela Gómez y Marieta Gómez, Walte Gómez, Angelina y Elia Piedra, Ofelia María Sierra, Marina Cabrera, Carmita Rodríguez, Dolores Sánchez, Margot Rodríguez, Dolores Pena, Dora Díaz y Mina Ledón.

Mi sincera felicitación a los nuevos esposos, a los que deseamos mil felicidades.

DE RETORNO

De nuevo en Cuba.

Ya en los dominios que él posee en esta bella Perla de las Antillas, después de una larga temporada en los Estados Unidos, vemos hoy de nuevo en este lindo feudo que él fundó, siempre sonriente y optimista, al venerable filántropo Mr. Milton S. Hershey, el hombre que no repara en que su capital esté en acción, para que muchos padres de familia, puedan librar el sostén de cada día, en las grandes industrias que él posee, que cada vez él trata de hacerlas subir a una escala mayor, que sirve como un bálsamo para los cubanos.

Los hilos de plata se dibujan cada vez más sobre su rostro de hombre noble, pero esto no impide que lo contemplemos siempre igual, este año más que nunca, a su llegada se dibuja en su semblante una gran alegría, tal parece que nuevas y bellas perspectivas se guardan en su mente.

Un saludo de cordial bienvenida.

DISTINGUIDAS VIAJERAS

Huesped serán de nuestra sociedad, durante algunas semanas, la respetable dama señora Caraballo viuda de Cortés, de la mejor sociedad de Sagua la Grande, madre del apreciable caballero, señor Joaquín Cortés.

Acompaña a esta dama su gentil hija, la bella señorita Sara Cortés Caraballo y el correcto joven Rodolfo Martín Cortés.

En la residencia de sus familiares pasarán tan dignos viajeros, una breve temporadita, disfrutando del ambiente que brinda esta bella Perla.

Temporada que el cronista les desea muy feliz.

PROXIMA BODA

En la Ciudad de Jaruco, para los primeros días del año entrante, está anunciada, me refiero a la de la encantadora y linda señorita Luisa Gómez-Cortés y Cruz, figulina ideal, de grandes simpatías, que unirá sus destinos a los del joven Pedrito Pérez y González, hijo del nuevo Alcalde de Jaruco, señor Pedro Pérez Rodríguez y Concejal a ese Municipio.

Boda que constituirá uno de los más brillantes acontecimientos de aquella sociedad, del cual me ocuparé en mis próximas Hershianas, dando a conocer todos los detalles del mismo, lo que para mí es de gran placer.

Por anticipado sea mi felicitación, para los futuros esposos.

VIAJEROS QUE REGRESAN

Por uno de los vapores de la línea del Sur, procedentes de la bella ciudad sureña New Orleans, llegaron a ésta, después de permanecer una temporada de vacaciones en Luisiana, el distinguido matrimonio Mr. A. Cangelosi y su gentilísima y elegante señora Anita Juárez y su pequeño hijo, una de las más prestigiosas familias de esta Perla.

Bienvenidos.

ENFERMITOS

Víctimas de un agudo ataque.

Guardan cama, mis pequeños amiguitos, la encantadora niña Urdita Viego G. Pujol y su hermanito mayor Guinito, hijos del joven matrimonio, mi excelente amigo, el caballero señor Joaquín Viego y su bella esposa Fefa G. Pujol.

Su estado, ya fuera de peligro, es muy satisfactorio, entrando en franca mejoría, noticia que además de consignarla, me satisface grandemente.

DE LA JUNTA DE EDUCACION DE SAGUA LA GRANDE

ACLAREMOS

Los maestros de esa populosa ciudad, en sus reclamaciones de haberes, dicen que es injusto que a los empleados del Departamento que ganan menos de $50.00 no se les haga rebaja y que a los maestros sí se les rebaja su haber de $49.63.

Olvidan los maestros, que los empleados de Junta de Educación, a excepción del Secretario, en ningún tiempo se le ha aumentado el haber y solo se le ha tenido en cuenta para rebajarle, dejándolos en situación desesperada.

Al empezar en Cuba, 1901, las Escuelas públicas, en las Juntas de Educación de segunda clase el sueldo de Secretario era de $83.33 y el del oficial de $50.00, Este último, como no ha tenido aumento, su sueldo hoy $24.00 líquido y el del Secretario $63.00.

Los maestros en 1901 el promedio de sueldo era de $30.00. En 195 de $40.00. En 1910 de $45.00 continuando el aumento hasta $116.40.

Actualmente el haber del maestro es de $49.63 y el Sobresueldo de $2.33 y $4.66 por cinco y diez años de servicios. Es decir a pesar de las rebajas hechas disfrutan mayor sueldo que en 1910. En cambio los Secretarios y demás empleados disfrutan mucho menos sueleldos. Luego la Secretaría del Ramo ha tenido en cuenta que los sueldos actuales de empleados subalternos de Juntas, son como de Conserjes a pesar de la labor que rinden.

El Magisterio lo único que puede reclamar, es que le paguen, según lo permitan los ingresos.

Si ayer se pagaban buenos sueldos y puntuales porque había hoy que apenas hay no se puede exigir a quien ha sido buena paga y puntual.

Esta es mi modesta opinión a pesar de que necesito de mi sueldo como los demás empleados.

¿Y de los pobres conserjes, qué diremos? Una Ley les aumentó el haber. Y efectivamente, se dejó incumplida al confeccionarse los Presupuestos. Anteriormente ganaban $5.00 por aula y hoy $3.84 líquido por aula. Los auxiliares de Kindergarten que ganan hoy $30.00 sufrirán el descuento del 8 por ciento a pesar de que son empleados, lo mismo que los conserjes.

Teodoro Hernández,
Secretario

Los Caballeros Católicos de Jaruco han conmemorado solemnemente la memoria de los mártires de nuestra independencia

JARUCO, diciembre de 1932.—En la mañana del día 7, los Caballeros Católicos de esta ciudad, dieron una nota altamente patriótica celebrando solemnes honras, como homenaje de recuerdo a los que fallecieron en las guerras de Independencia Nacional.

La ceremonia verificada, resultó imponente, el orador sagrado, Presbítero Castelar, Rector de los Escolapios de San Rafael, estuvo elocuentísimo, dejando una estela de fe religiosa, en todos los oyentes.

El número de fieles que asistió fué muy grande, como también las autoridades civiles y militares y gran número de veteranos de la Independencia.

SUSPENSION DE LA SESION SOLEMNE EN EL AYUNTAMIENTO

A la hora señalada en las invitaciones del Presidente del Ayuntamiento, doctor Mariano G. Pruna, (8 p. m.), numerosos invitados concurrieron a los salones de la Casa Municipal, para presenciar el homenaje de recuerdo, que todos los años se realiza, al General Antonio Maceo y a su Ayudante, Panchito Gómez Toro; pero a la hora indicada para empezar el acto, se recibió un aviso del Presidente doctor Pruna, ordenando la suspensión del homenaje, por el hecho de haber recibido en las primeras horas de la mañana, un telegrama del doctor Jorge López, que por hallarse indispuesto, podía asistir.

El señor López, era la persona indicada para hablar en nombre del Ayuntamiento al pueblo de Jaruco.

La contrariedad y disgusto de los allí presentes, se manifestó de manera expresiva, entendiendo que debía realizarse el acto oficial, extrañándose de la ausencia injustificada del Presidente del Ayuntamiento y de los Concejales.

Campa,
Corresponsal.

Notas de Ceiba del Agua

REPUESTO EN SU CARGO

CEIBA DEL AGUA, diciembre de 1932.—En el día de ayer fué repuesto en su cargo de cartero rural del Barrio de Capellanías, el señor Arsenio Sánchez, quien recientemente fué decretado cesante por economía.

La reposición del señor Sánchez en su cargo, ha sido motivo de regocijo en aquel barrio, por estimarse de imperiosa necesidad.

TRADICIONAL BAILE

El día 24 del que cursa, tendrá efecto en los amplios y cómodos salones de la residencia de la señorita Carmen P. Fernández, frente a la Iglesia Parroquial de este pueblo, el tradicional baile de Nochebuena.

Dicho baile será amenizado por una renombrada orquesta de la Capital y el sexteto «Pensamiento», de esta localidad, que dirige Antonio González.

BAILE

Para el día 7 de enero de 1933, en los amplios salones «Cine Moderno», en esta localidad, se efectuará un grandioso baile, titulado «Una Noche de Son, a Media Luz», que será amenizado por la orquesta «Caribe» y el sexteto «Pensamiento ,de esta localidad.

Les deseo éxito a los señores Villena y Lastra, empresarios del mismo.

DE AMOR

Recientemente formalizaron sus relaciones amorosas, los amables y distinguidos jóvenes, señorita Josefa Martínez y Pablo Dorta, ambos residentes en el Barrio de Capellanías.

Reciban mi felicitacion.

NACIMIENTO

Con motivo del feliz nacimiento de una hermosa niña, reina la alegría en el hogar de los estimados esposos Herotida Martínez y Ramón González, Vigilante de la Policía Municipal del Barrio de Capellanías.

Reciban ellos mi felicitación.

FALLECIMIENTO

En días pasados dejó de existir, después de prolongada y penosa enfermedad, rodeado del cariño de sus familiares, el señor Alejo Cabrera, persona estimadísima en esta Zona, donde su muerte ha sido muy sentida.

Reciban sus familiares nuestro pésame.

Francisco Guía,
Corresponsal.

E.C.D. 2016

A TRAVES DE LA VIDA

(Por Héctor de SAAVEDRA)

PLATICA SONORA

He notado—me decía Jeremías—que se puede llegar a la categoría de pintor, es decir de artista, sin saber dibujar ni pintar, con tal de que se tenga o posea una «visión de sí propio». La de la generalidad de los modernistas consiste en una deformación de la perspectiva, que les hace ver el hombro izquierdo de sus modelos, más alto que el derecho, y lo mismo de las caderas y de la cintura. Pero esta visión de irregularidad no hubiera sido suficiente para asegurar una originalidad artística. Se necesitaba la insolencia de pretender un concepto de clacisismo y si se quiere de reaccionario. Estos artistas no tienen escrúpulo en compararse, con Ingres, el impecable, que decía: «La honradez del artista está en el dibujo».

Oía con deleite lo que platicaba el buen amigo Jeremías, porque yo también, hecho un poco a la antigua, he asentado mi admiración por la pintura en la enorme cantidad de cuadros, de todas las escuelas, que he visto más de una vez y en muchos años, en todos los museos del mundo y en cuantos lugares atraen la atención del viajero. Ni un solo maestro, español o italiano, alemán u holandés, me ha mostrado una figura «desdibujada»; y en el colorido—que es cosa que se siente y no se aprende—he podido ver al lado de Jordaens y de Ingres, carnes más o menos palpitantes de verdad, pero nunca de color violeta o de ese amarillo que está indicando que el sujeto padece de ictericia.

—Tiene usted muchísma razón—respondí a mi amigo—estoy cansado de ver dibujos que no se lo que representan, pero que sí muestran una rebeldía completa contra la obra de la Naturaleza, a la que no se imita sino se suplanta con monstruosidades de formas y con tintes caprichosos. Lo peor no es que hayan aparecido en el terreno del arte estos aventureros de camino real, sino que mucha gente los acoge, los admira y les allanan el camino. En París hay uno, que no se sabe bien si es cubano o español, que se ha hecho de amistades con gente conocida; ha «fabricado» retratos que pinta «a la luz eléctrica», les ha puesto los ojos donde le parece más bonito y ha conseguido con esos horrores una fama que muchos se encargan en extender, como artista eminente, sin saber lo que dicen. Una vez estuve en compañía del doctor Ezequiel García, que es una autoridad crítica, en el estudio de ese artista, y al preguntarle qué le había parecido toda aquella obra, me respondió gravemente:

—¡Quién sabe a dónde llegará este hombre cuando aprenda a pintar!

Jeremías hizo un gesto de profundo desaliento.

—No sé a dónde volver los ojos. Tengo que refugiarme en el terreno de la literatura, y cuando más entusiasmado estoy con el periódico o el libro, me encuentro una embestida a la sintaxis, que me deja descorazonado porque me digo: ¿Cómo va a entender lo que dice si con la construcción que ha hecho significa, precisamente, lo contrario de lo que trata de decir?

—Usted se ha olvidado que esta época no es la nuestra ni a del Quijote. La gente intelectual tiene ahora otra mentalidad, distinto gusto y mayores horizontes...

—¡Sí!—exclamó Jeremías, como si estallara.— No aprecia ni hace caso de ese buen lenguaje de Castilla sino que inventa palabras estrambóticas. ¿Quiere usted encontrar algo más ridículo que esa palabra «escalofriante» que he visto empleada muchas veces? En primer lugar no existe el verbo escalofriar y «calofrío» es un adjetivo. ¿Dónde me deja usted el llamar «estadounitense» a la Unión americana? Hay una palabra, que no recuerdo, que define al individuo que se pasa la vida inventando vocablos. Estoy por lanzar la palabra «iberoestremadurense» para designar a un español de Extremadura.

Y Jeremías lanzó una carcajada.

En esta situación me despedí de él, diciéndole:

—Querido amigo, la vida es un continuo disparate. ¿Qué tiene de particular que veamos dibujado al ser humano como si fuera un monstruo, si en el campo intelectual las mejores inteligencias no hacen más que monstruosidades que el tiempo se encarga de descubrir? Venga conmigo al cinematógrafo y allí verá representadas todas las irracionalidades que puede hacer el hombre.

HA FALLECIDO AYER UN CONOCIDO HOMBRE DE CIENCIA POLACO

VARSOVIA, diciembre 11. (AP).—Adan Anothony Krynski, hombre de ciencia polaco, falleció hoy en esta ciudad, a la edad de 89 años.

El distinguido profesor falleció como resultado de lesiones sufridas hace varios días al caerse cuando se bajaba de un tranvía andando.

Ciento quince millones de pesos deben recibir los E. Unidos el próximo jueves

Los veteranos franceses opuestos al pago de la deuda

Siguiendo la norma inglesa, Francia dice a Norteamérica que pagará sus $20 millones, a reserva de una conferencia de revisión

Unos diez mil ex combatientes de la Gran Guerra, reunidos ayer en París, tomaron el acuerdo de oponerse a cualquier pago de la deuda y un millar de aquellos desfiló luego por delante de la Cámara y del ministerio de Estado con la divisa de «ni un centavo más» y «abajo las deudas»

PARIS, diciembre 11. (A. P.) — El gabinete francés ha decidido hoy por unanimidad realizar el pago de la porción de la deuda a los Estados Unidos que se vence el jueves próximo, pero con ciertas reservas.

Estas reservas, que se completarán en el consejo de ministros de mañana, estarán de acuerdo con las que, según se tiene entendido, prepara la Gran Bretaña al objeto de asegurar la conferencia de revisión de las deudas antes de que se realice un nuevo pago de los intereses.

Con el acuerdo de los ministros, la cuestión del pago de la suma de $20 000.000 que se vence el jueves depende por entero de la resolución que adopte la Cámara de los Diputados que se reune mañana por la tarde para debatir sobre ese asunto.

La resolución de hoy se adoptó después de un detenido estudio y un debate febril, interrumpido por la recepción por parte del primer ministro, Herriot de una delegación de veteranos de la guerra mundial, que se oponen a que Francia pague un centavo más a los Estados Unidos de lo que reciba por reparaciones de Alemania.

Al mismo tiempo cerca de diez mil veteranos se reunieron en un edificio de París y tomaron el acuerdo de condenar cualquier pago de la deuda. Más tarde, un millar de ex soldados desfilaron por delante de los edificios de la Cámara de los Diputados y del Ministerio de Estado dando gritos de «ni un centavo», «abajo las deudas».

No hubo desórdenes, sin embargo y la policía no tuvo que hacer arrestos.

Se considera posible que Francia e Inglaterra den una declaración conjunta indicando que están solidarizados en lo que a la política para el arreglo final de todo el problema de las deudas se refiere.

CONFERENCIA EL EMBAJADOR INGLES

Lord Tyrell, Embajador inglés en Francia, conferenció con el primer ministro, Herriot, antes de que se reuniera el consejo. Se dice en los círculos afectos al gobierno que en la conferencia se trató de un acuerdo entre las dos naciones con relación a la política de las deudas.

En los centros bien informados se dice que las reservas francesas contendrán la de que el pago del 15 de este mes será el último hasta la celebración de la conferencia general de las deudas y que este pago se tendrá en cuenta en las negociaciones que se celebren más tarde.

La Cámara de los Diputados se reunirá mañana para estudiar y discutir los acuerdos tomados hoy por el consejo de ministros.

Mañana por la tarde, el primer ministro, Herriot, irá a la Cámara para tomar parte en el debate, teniéndose entendido que dará a conocer con toda claridad cuál es la actitud del gobierno.

Se cree que el primer ministro pondrá de manifiesto la necesidad de que Francia haga honor a su firma y mantenga, por otra parte, su solidaridad con Inglaterra.

Dos factores, según se dice en los círculos semi oficiales, han entrado en la decisión de los ministros.

FRANCIA IMITARA A INGLATERRA

Uno es el deseo de seguir un curso paralelo al de la Gran Bretaña y el otro fué que se ha considerado por el gobierno francés que la segunda nota americana a Francia tiene un carácter más conciliador que la primera.

Se espera que Francia pague a los Estados Unidos si la Cámara aprueba semejante pago, mediante la compra de dólares al banco de Francia por el tesoro francés.

Más tarde se emitirán bonos del Tesoro con el objeto de cubrir el pago, según se dice en los centros enterados.

Ya no se habla de hacer el pago mediante un depósito en el Banco Internacional de Arreglos y Pagos de Basilea o en el Banco de Francia.

El pago en oro no se ha excluido de la consideración, y los expertos están trabajando ahora en ese problema.

Comentando la noticia de que Francia prestará oro a Inglaterra para permitir a ese país que realice su pago en tal metal, el primer ministro Herriot ha manifestado que hasta ahora no se ha tratado de ese asunto.

Dijo que las deliberaciones se están haciendo «de hora en hora».

En esta capital se tienen noticias de que el primer ministro MacDonald de Inglaterra saldrá esta noche desde Ginebra para Londres, donde el Gabinete adoptará un acuerdo definitivo. Nada se sabe acerca de si MacDonald se detendrá tiempo suficiente en París para entrevistarse con Herriot.

Seis cordones de policía impidieron a mil veteranos de la guerra marchar a la Cámara de los Diputados en el Quay d'Orsay, donde está reunido el Gabinete, dando voces de «abajo las deudas».

Desde frente a la Cámara, el Prefecto de policía rogó a los manifestantes que se dispersaran, pero éstos se negaron a atender su ruego.

En vista de esto, el Prefecto, a quien se había prometido que no ocurrirían desórdenes, se puso a la cabeza de la manifestación hasta que se dispersó.

MANIFESTACONES CONTRA EL PAGO

Los manifestantes habían participado en un mitin monstruo. Manifestaron los oradores que el mantenimiento de las deudas entre los gobiernos sumiría al mundo en el caos y recomendaron que la Cámara se negase a autorizar el pago de los intereses en este mes.

«Estamos dispuestos a llevar a toda Francia nuestra campaña contra el pago de las deudas, que colocaría la carga sobre los hombros de los países devastados», dice una de las resoluciones aprobadas. La delegación que hizo entrega de los acuerdos estaba presidida por el diputado Scapini, que está ciego, y por Henri Haye, que acompañó al ex primer ministro Laval a Washington.

El primer ministro Herriot les dijo:

«Conozco la doctrina que defienden los ex soldados con tanta firmeza. Yo soy uno de los que desea señalar el peligro de la ratificación de las deudas con simples reservas unilaterales. Pero ahora estoy al frente de los negocios de Francia y me veo obligado a tener en cuenta las consecuencias de una firma.»

Dos importantes comisiones de la Cámara de los Diputados trabajaron separadamente el sábado para perfeccionar una fórmula que pueda ser votada por el Congreso.

La Comisión de Relaciones Exteriores y la Comisión de Hacienda se pronunciaron a favor del pago, pero sólo en el caso de que los Estados Unidos consienta antes del jueves en que se celebre una conferencia general sobre las deudas.

UN PROBLEMA NO RESUELTO

Otro problema que queda por resolver es el de si el primer ministro Herriot aprobará el proyecto de obtener la aceptación de la conferencia por parte de Washington antes del pago.

El primer ministro Herriot ha estado trabajando por espacio de varios días a fin de hallar algún método que concilie las diferencias de distintos grupos de la Cámara. Es probable, según se espera, que el debate de mañana sea acalorado y largo, presumiéndose que durará hasta la mañana del martes.

El ex primer ministro Laval, que conferenció en Washington el año pasado con el presidente Hoover, compareció hoy en las dos reuniones celebradas por el Consejo. Se tiene entendido que declaró que puesto que Francia ha firmado el arreglo de la deuda Mellon-Berenger, debe hacer honor a su firma y realizar el pago.

El primer ministro Herriot, después de la sesión del Consejo, recibió a una delegación de diputados. Por conducto de éstos dijo a los ex soldados que está examinando todo el problema de las deudas concienzudamente y con el único propósito de servir los intereses de Francia.

Inglaterra hará buena su firma el día quince pero dice a Estados Unidos que no efectuará nuevos pagos con arreglo al plan vigente

La prensa inglesa se muestra satisfecha de que, a pesar de que el pago de los $95 millones y medio el día 15 del actual es inminente, la libra esterlina haya ganado el 10 por 100, que no se intente lanzar impuestos suplementarios y que los mercados ofrezcan mejor perspectiva general

LONDRES, diciembre 11. (AP) La Gran Bretaña ha notificado hoy al gobierno de los Estados Unidos que pagará en oro los $95,500,000 que se vencen el jueves próximo, pero que no ha de entenderse como una reanudación de los pagos de la deuda de acuerdo con la escala fijada con anterioridad a la moratoria del Presidente Hoover.

En vez de eso, dice la nueva nota despachada esta noche a Washington, la remisión debe entenderse como «pago de capital que deberá tenerse en cuenta en cualquier arreglo final que se haga de la cuenta».

La decisión de pagar en oro fué adoptada, según se dice, en vista de que «en las presentes circunstancias esto resulta menos perjudicial que cualquiera de los métodos que pudieran emplearse para evitarlo».

En su primer párrafo el documento expresa el placer que ha causado al gobierno inglés que «el gobierno de los Estados Unidos esté dispuesto a realizar un concienzudo estudio» del problema de las deudas de la guerra.

Además, la nota recomienda «la importancia de un inmediato cambio de impresiones con el objeto de concluir la proyectada discusión antes del 15 de junio a fin de obviar el riesgo de una anulación general de los convenios existentes entre los gobiernos».

La nota de hoy no ha sido aprobada por el gabinete en pleno, pero su contenido se decidió hace una semana o cosa así cuando se estudió la situación en el caso de que los Estados Unidos insistieran en el pago de la deuda.

El memorandum fué conocido, sin embargo, por todos los ministros, los cuales le dieron su aprobación.

NUEVOS IMPUESTOS A LA VISTA

Al dar esta noche a la publicidad la nota, los funcionarios pusieron de relieve el hecho de que el pago no se hace con ingresos, al menos por ahora, y por tanto la cuestión del aumento de los impuestos para el pago no se ha planteado todavía.

Los medios por los cuales se hará la transferencia de oro a Washington se acordarán dentro de un par de días con la probabilidad de que deposite la suma de la deuda en algún banco americano que, a su vez, hará el pago a los Estados Unidos.

La nota no intenta contestar a los argumentos del secretario Stimson en su nota del jueves de la semana pasada.

Se limita a hacer constar que esos puntos serán contestados cuando las naciones se reúnan y la Gran Bretaña solicite la reducción de las deudas.

En los centros gubernamentales se dice que no creen que el Parlamento se niegue a aprobar el pago en la forma que se hará por el gobierno, esto es, sin que vaya acompañado de las estipulaciones a que hace referencia la nota británica.

Los periódicos de hoy se muestran satisfechos de que a pesar de la inminencia del pago a los Estados Unidos, la libra esterlina haya ganado el diez por ciento durante la semana pasada, que no se intente lanzar nuevos impuestos suplementarios y que los mercados ofrezcan mejores perspectivas que hace días desde que se adoptó la decisión de pagar.

LO QUE TEME LA PRENSA

Algunos periódicos reconocen, sin embargo, que existe el peligro de que los Estados Unidos interpreten estas señales como indicación de que el gobierno británico estaba «blofando» cuando ponía énfasis en sus declaraciones acerca de las penalidades que causaría al pueblo británico el pago de la deuda.

La nota de hoy expresa que un examen atento del problema de la deuda por los dos gobiernos, en la forma indicada por la nota británica del primero de diciembre, hallará una acogida satisfactoria.

Dícese que «la presente comunicación tratará solamente de la última porción de la nota del gobierno de los Estados Unidos que se refiere a la inmediata cuestión del pago del 15 de diciembre.

Sigue diciendo la nota:

«El gobierno de Su Majestad observa que el gobierno de los Estados Unidos quiere reconocer las dificultades consiguientes a una transferencia; pero está convencido de que ninguna otra solución, que no sea la suspensión del pago, pudiera obviar dichas dificultades.

«Advierte, por tanto, con profunda pena que— a pesar de los argumentos contenidos en la nota británica del primero de diciembre—el gobierno de los Estados Unidos ha decidido no recomendar esa solución al Congreso.

«Por razones que ya se han expuesto, el Gobierno de Su Majestad está convencido de que el sistema de pagos entre los gobiernos con relación a las deudas como existían con anterioridad a la moratoria de Hoover del 20 de junio de 1931, no pueden revivirse sin peligro de un desastre. Desde el momento en que se ha convenido en que todo el problema sea examinado por los Estados Unidos de América y el Reino Unido este punto fundamental no necesita de mayor explicación.

«Por tanto, el pago que se hará el 15 de diciembre no se considera como una reanudación de los pagos anuales de acuerdo con los convenios existentes.

«Se hace porque no hay tiempo para discutir acerca del convenio que ha de suceder al anterior y porque los Estados Unidos han expuesto su opinión de que tal pago aumentaría grandemente las perspectivas de un satisfactorio arreglo de toda la cuestión».

SIR RONALD LINDSAY ENTREGO HOY LA TERCERA NOTA BRITANICA SOBRE DEUDAS

WASHINGTON, diciembre 11.—AP.—Sir Ronald Lindsay, embajador de la Gran Bretaña en Washington, hizo entrega hoy de la tercera nota de su gobierno al Secretario de Estado americano.

La nota era la tercera de importancia que se recibe de Londres en las últimas semanas sobre el asunto de las deudas de guerra. Las dos primeras pedían una moratoria sobre el pago que vence el día 15 de diciembre y que se revisase todo el problema de las deudas.

La contestación americana a la nota de hoy dice que reserva el derecho para el congreso de dar su decisión final sobre posibles cambios en las obligaciones intergubernamentales.

«Por lo tanto»—explica la referida nota americana—«debe entenderse que la aceptación de fondos por el Secretario del Tesoro el día 15 de diciembre, no puede constituir la aprobación de condiciones o declaraciones de política que no estén de acuerdo con las cláusulas del convenio.»

La contestación fué redactada por los secretarios Stimson y Mills pocas horas después de que Sir Ronald Lindsay le había hecho entrega de la nota británica al primero. La nota británica dice que la Gran Bretaña efectuará el pago en oro, pero que no debe tomarse como la reanudación de los pagos de acuerdo con las bases existentes antes de declararse la moratoria Hoover

La nota fué leída por teléfono al presidente Hoover antes de ser entregada al embajador británico.

La nota del secretario Stimson: «No me parece oportuno que se den pasos, que al causar mal entendimiento, harían surgir nuevas dificultades que vencer para llegar a una decisión final sobre el asunto de las deudas».

Deudas Europeas

Primero me pagas, y después reclamas

Congresistas abogados redactaran hoy el plan revocando la prohibicion

DOS DIAS SE CONCEDIERON A LOS "SECOS" PARA EXPONER SUS ARGUMENTOS ANTE EL CONGRESO

Se cree inevitable una prolongada discusión sobre el asunto de las tabernas, y a pesar del fracaso de la resolución Garner, los senadores esperan votar el plan del comité de abogados

WASHINGTON, diciembre 11 AP. Las organizaciones «secas» rendirán mañana un notable esfuerzo contra el proyecto de la legalización de la cerveza, mientras que el Comite Judicial del Senado comienza las discusiones sobre la revocación de la Enmienda Décimooctava.

El presidente Collier de la Comisión de Medios de la Cámara, ha dado dos días enteros a los «secos» para que expongan sus opiniones contra el proyecto «cervecero». Obrando con rapidez esta comisión tiene proyectado concluir siete días de audiencia especial con el testimonio del Secretario del Tesoro, Mr. Ogden G. Mills el miércoles.

Divididos en el asunto de legalizar la venta de licores en cantinas y tabernas, pero de acuerdo sobre un plan para proteger a los Estados que deseen permanecer «secos», un grupo de abogados del senado redactará mañana, a puertas cerradas, una resolución revocando la enmienda prohibicionista.

Es inminente una prolongada discusión sobre el asunto de las tabernas. No obstante el fracaso de la resolución Garner en la Cámara, los senadores esperan poder votar en breve la resolución que presentará el Comité Judicial.

Cinco miembros de la Comisión Femenina para el Cumplimiento de las Leyes, incluyendo Mrs. Henry Peabody y Tom Love, líder seco de Tejas, son los testigos que declararon contra la propuesta legalización de la cerveza.

Presentando a sus principales cabecillas para sus argumentos finales el martes, los secos llevarán ante el comité al Dr. F. Scott Mc Bride, Mrs. Ella Boole y al Obispo James Cannon, Jr., de la Iglesia Metodista.

Los húmedos tuvieron cuatro días para hacer sus declaraciones, y ayer terminaron.

Las discusiones del Comité Judicial del senado, probablemente se basarán en la resolución Glass, que le fué entregada por el Senado. Propuesta por el senador Carter Glass de Virginia, por mucho tiempo partidario de las leyes secas, la medida pide la revocación de la Enmienda Décimooctava, pero pone en su lugar otra que dé protección a los estados que deseen permanecer secos.

Varias otras resoluciones contra la prohibición serán también estudiadas por el comité, incluyendo una del senador Blaine, republicano por Wisconsin, firme contraro de la prohibición, pide que se proteja a los estados «secos» pero que éstos deben permitir el paso de bebidas alcohólicas por su territorio.

Aunque por muchos años ha sido partidario de la ley seca, el senador Norris, ha anunciado que se opondrá a impedir la vuelta de la taberna, dicendo que no es asunto constitucional.

El senador Borah, republicano por Idaho, otro de los principales jefes secos, ha manifestado que sería partidario de la prohibición si ésta se pudiera establecer, pero que está convencido de que es imposible.

Aunque hay muchos senadores en el comité que votarían a favor de la revocación de la enmienda prohibicionista, para poner el asunto ante el pueblo americano, ningún miembro del grupo ha indicado que propondrá esa forma de acción.

Causa enorme sorpresa en Londres la decisión americana de contestar ayer mismo a la nota respecto a la deuda

En vista de que se proyectaba en París efectuar diversas manifestaciones durante la sesión de hoy en la Cámara para tratar de las deudas, han sido prohibidas terminantemente

PARIS, diciembre 11.—(AP).—La policía dictó hoy una orden prohibiendo toda clase de manifestaciones ante la Cámara de los Diputados en el día de mañana, durante las horas en que se encuentre reunido dicho cuerpo colegislador.

La orden se dictó después de haber llegado a conocimiento de la policía que varios grupos, unos realistas y de otras tendencias los restantes, se proponían organizar manifestaciones contra el pago de las deudas de la guerra.

SORPRENDE LA CONTESTACION AMERICANA A LA NOTA INGLESA

LONDRES, diciembre 11.—(AP).—Las noticias de que Washington contestará inmediatamente a la nota británica de hoy relativa al pago de las deudas han causado alguna sorpresa en los centros oficiales, donde se tenía entendido que el gobierno de Washington no respondería.

Se dice que aunque la respuesta llegue durante la noche, necesitará largo tiempo para ser traducida y que, por esa razón, los ministros no la conocerán hasta después del desayuno.

LOS BANQUEROS CREEN QUE LOS PAGOS NO CAUSARAN PERTURBACIONES

BASILEA, Suiza, diciembre 11.—(AP).—La Agencia Telegráfica Suiza dice hoy que la opinión general de los banqueros reunidos en esta ciudad para celebrar la reunión mensual de la junta de directores del Banco Internacional de Arreglos y Pagos es que los pagos de las deudas a los Estados Unidos en este mes no causará ninguna perturbación.

Agrega la Agencia que los banqueros creen que se necesita una rápida estabilización de los cambios y que esto debe tenerse en cuenta.

TERMINADA LA CONTESTACION AMERICANA A INGLATERRA

WASHINGTON, diciembre 11.—(AP).—La respuesta americana a la nota de la Gran Bretaña en que participa su intención de realizar el pago del plazo de la deuda que se vence el jueves próximo se completó esta noche y el secretario Stimson se la leyó por teléfono al Presidente Hoover antes de entregarla al embajador Sir Ronald Lindsay.

LOS LIDERS DEL CONGRESO DE ESTADOS UNIDOS APRUEBAN LA ACTITUD TOMADA POR STIMSON

El «Times» de Londres considera muy natural que el Gobierno americano haya contestado ayer mismo la nota enviada por la Gran Bretaña. Respuesta «de mal gusto», dice «Daily Herald»

WASHINGTON, diciembre 11. AP. El intercambio de notas sobre las deudas de guerra entre Inglaterra y los Estados Unidos hoy, dió origen a que varios líders del Congreso aprobaran sin reservas la actitud del secretario Stimson, quien comunicó a Londres que el presidente Hoover no tenía autorización para conceder las demandas inglesas.

El senador Borah, presidente del Comité de Relaciones Exteriores del Senado dijo: «Mr. Stimson no podía haber dicho otra cosa.»

«No podía cambiar el acuerdo aprobado por el Congreso. Ocurra lo que ocurra en el futuro, mister Stimson no tenía autorización para cambiar las condiciones del pago.»

El senador Smoot, presidente del Comité Financiero del Senado, manifestó:

«Es verdad—dijo al referirse a la nota de Stimson.— Nos deben dinero y el pago se efectúa según lo acordado. No hay nada en nuestro acuerdo que les permita dictar el método de pago. Estoy de acuerdo con el señor secretario de Estado.»

El representante Rainey, de Illinois, líder democrático, dijo:

«Lo que se propone la Gran Bretaña no es pagar. La aceptación de sus proposiciones significaría un cambio en los acuerdos tomados anteriormente y el Congreso no permitirá que esto se efecúe.»

El representante Treadway, de Massachusetts, miembro del Comité de Medios, dijo:

«Estoy completamente opuesto a una aceptación condicional. El hecho que resalta es que la Gran Bretaña dice que pagará si puede someterse al acuerdo. Por lo tanto, no existe razón por la cual el pago se califique de condicional.»

Algunos líderes del Congreso se negaron a comentar por no haber estudiado las notas detalladamente.

EL «TIMES» DE LONDRES ENCUENTRA «NATURAL LA RAPIDA RESPUESTA DE STIMSON

WASHINGTON, diciembre 12. (LUNES.) (AP.)—Al comentar brevemente sobre el intercambio de notas efectuado ayer entre Londres y Wasinghton, el «London Times», dice que la rápida respuesta del secretario Stimson a la nota británica es «muy natural.»

La nota americana fué dada a la publicidad demasiado tarde para ser comentada en la prensa de esta mañana, siendo el «Times» el único periódico que trata del asunto. Los demás periódicos se dedicaron a comentar la nota inglesa enviada ayer a Washington.

El «Daily Herald», previó la posibilidad de la negativa americana al comentar editorialmente sobre la nota británica, diciendo que no estaba redactada en frases «de buen gusto.» El referido periódico agrega que si mister Stimson se niega a aceptar el dinero bajo las condiciones de la nota británica, el gobierno inglés podía colocar sobre Washington la responsabilidad por el caos financiero que esa acción sin duda traerá.»

EL DR. WILLIAM SIDNEY THAYER, AFAMADO MEDICO FALLECIO EN BALTIMORE

BALTIMORE, diciembre 11. (AP).—El doctor William Sidney Thayer, afamado especialista en medicina interna, falleció anoche en casa de unos amigos en Washington.

UNA MUJER, A LA SECRETARIA DEL TRABAJO

Se da por seguro que será nombrada por Roosevelt la señorita Francis Perkins

NUEVA YORK, diciembre 11. AP. El «Herald Tribune» dice hoy que el presidente electo Roosevelt casi ha decidido definitivamente designar a Miss Frances Perkins, Comisionada Industrial del Estado de Nueva York, para el puesto de Secretaria de Trabajo en el nuevo gabinete. Miss Perkins sería la primera mujer que desempeña un puesto de Secretaria de despacho.

El referido periódico también da como seguro el nombramiento de James A. Faley, presidente del Comité Nacional Democrático, para el puesto de Secretario de Comunicaciones.

Mr. Roosevelt en repetidas ocasiones ha dicho que no nombrará los miembros de su gabinete hasta enero.

Literatura jurídica

Por GASTON MORA

UNO de nuestros más modestos, talentosos e ilustrados jurisconsultos es el **Dr. Ricardo A. Oxamendi**, Registrador de la Propiedad de Artemisa, el cual emplea sus ratos desocupados en escribir interesantes monografías jurídicas. En estos últimos tiempos ha dado a la estampa las siguientes obras: «La función jurisdiccional», «El Pretor Romano», «Filosofía del Derecho Procesal». Ahora ha publicado «El Espíritu del Derecho». Nuestro distinguido compatriota ve en el Derecho una «Relación de Garantías». Entiende, como todos los grandes jurisconsultos modernos, que el Derecho es esencialmente social. Todo el Derecho descansa en **«el gran principio de la solidaridad social»**, que es para el sabio filósofo cubano Varona, el fundamento de la Moral». Principio en el que se fundamentan todas las ciencias sociales, según **Durkhein**. Principio en el que se basa el Derecho, según **Duguit**. Principio en el que se origina el Derecho internacional privado, según **Bustamante**. «El principio de la solidaridad social» se impone a todas las comunidades. La naturaleza esencialmente social del Derecho no la niega, no la desconoce ya ninguna mentalidad vigorosa, cultivada, penetrante. No habría Derecho si no hubiera sociedad. El Derecho es una relación entre dos o más personas. Es un orden, una «relación de garantías» en la vida social, como dice el **Dr. Oxamendi**. Mil veces se ha dicho. Para **Robinson**, en su isla, no había, no podría haber Derecho, porque él era el único habitante en ella.

En el Derecho hay cambios, mutaciones, transformaciones. **«Cimbali»** —recordado por el jurista cubano— habla de «La Nueva Fase del Derecho Civil». **Duguit**, de «Las Transformaciones Generales del Derecho Privado». Según el **Dr. E. F. Camus**, «la característica de esta época es la socialización del Derecho». Según el **Dr. Clemente de Diego**, «el Derecho es el fenómeno social por excelencia». «La Lucha por el Derecho», de **Ihering**, es, substancialmente, la lucha por el Derecho dentro de la sociedad. Dentro de ésta, «el Derecho es la Vida». como ha dicho **Lerminier**. No lo es para **Robinson**, el único habitante de su isla. En ella, no había ningún otro ser humano que pudiera lesionar el Derecho de **Robinson** a su vida y a la propiedad que asumiera sobre todo lo que le rodeaba. Tampoco podía él atentar al Derecho de ninguna otra persona, porque no la había en la isla, en que una tempestad arrojó al héroe imaginario de **Foe**.

Surgiendo el Derecho del seno de la sociedad; siendo un «orden de relaciones, de garantías», elaborado por la misma; siendo el Derecho un producto social, una formación social, una manifestación social, es innegable **que el Derecho es lo que es la Sociedad** que lo ha constituído, que lo ha organizado. Si es buena la Sociedad, bueno será su Derecho. Si es honrada y humana, honrado y humano será su Derecho. Si es ignorante, incivilizada, también lo será su Derecho. Las sociedades bárbaras sólo pueden producir un Derecho bárbaro. Si una Sociedad se estanca, su Derecho se estanca igualmente. Si la Sociedad progresa, su Derecho progresa al mismo tiempo. En la Sociedad de los **cafres** y de los **hotentotes** no podría imaginarse el Derecho por el cual se rige la vida social en las comunidades civilizadas. Todo esto es evidente. El espíritu de un Derecho es el espíritu de la Sociedad en que ha nacido, que lo ha incubado. El Derecho es una secreción social.

El Derecho tiene que transformarse en el grado, en la medida en que se transforma la Sociedad. En el grado en que una Sociedad evoluciona, en el mismo evoluciona su Derecho. Este es perfectible en el grado en que lo sea la Sociedad que lo produce. De madres enfermas nacen hijos enfermos, y de madres sanas, hijos sanos. Con arreglo a esta doctrina natural, justa, exacta, **no** se concibe que haya habido jurisconsultos que en su culto apasionado, ciego, por el Derecho Romano, por el Derecho Civil Romano, lo hubieran glorificado, exaltado, diciendo que lo esencial del mismo debía **perdurar**, y ser la médula, la substancia del Derecho Civil de todos los países civilizados. Esto era ver en ese Derecho Civil **«una categoría doctrinal»** digna de perpetuarse, de ser un modelo. Si el Derecho Civil no es más, como dice un sabio jurisconsulto español, «que la Ley Constitutiva de la Familia y de la Propiedad», es evidente que el Derecho Civil tiene que variar, que transformarse, que evolucionar al compás de las variaciones, transformaciones, evoluciones que sufra, en el andar de los tiempos, el concepto social acerca de la familia y de la propiedad. Ahora el Derecho Civil tiene que ser otro, **porque ya la mujer es la igual del hombre**, y por la propiedad se ve cada día más limitada por la necesidad o utilidad social, y se va en camino de socializarla hasta donde lo permitan las circunstancias

M.E.C.D. 2016