1A SECCION 1

El DIARIO DE LA MARINA es el periódico más antiguo de Cuba. Fué fundado en el año mil ochocientos treinta y dos.
SERVICIOS ESPECIALES DE ESPAÑA

DIARIO DE LA MARINA

MIEMBRO DE «THE ASSOCIATED PRESS». Esta queda autorizada para usar nuestro servicio y noticias de información.
HILO DIRECTO CON NUEVA YORK

1A SECCION 1

AÑO CIEN.—NUMERO 340 ACOGIDO A LA FRANQUICIA POSTAL — LA HABANA, MARTES, 6 DE DICIEMBRE DE 1932.—SANTOS NICOLAS DE BARI Y HUMBERTO — TIEMPO PARA HOY: BUENO — EJEMPLAR: 5 CENTAVOS

Los sindicalistas intentarán destruir las centrales telefónicas en Madrid, aprovechando la huelga

El general alemán Kundt, recibido con aplausos y vítores por los bolivianos, a quienes defenderá

El estratega extranjero declaró que el triunfo será de los bolivianos en el Chaco. Un aeroplano derribado por las fuerzas paraguayas. 600 tons. de municiones importadas por Bolivia

General Hans Kundt

LA PAZ, diciembre 5. (AP).—30 mil personas reunidas en la Plaza Murillo, esta noche, aclamaron delirantemente al general Kundt, que llegó hoy. El militar alemán se dirigió inmediatamente al palacio presidencial donde apareció en los balcones con el presidente Salamanca.

El general Kundt dirigió la palabra a la inmensa muchedumbre, diciendo: «Si existe la justicia, Bolivia debe triunfar».

En toda la ruta desde la estación del ferrocarril al palacio presidencial, la muchedumbre vitoreó y arrojó flores al general Kundt, quien después de conferenciar brevemente con el presidente Salamanca, apareció en los balcones junto con varios miembros del gobierno. El presidente pronunció un discurso patriótico dándole la bienvenida al distinguido militar, quien contestó:

«Pueblo de La Paz: estoy todavía bajo la impresión del grandioso recibimiento que me fué tributado desde el momento que pisé el territorio nacional. Vine en obediencia al llamamiento que me hizo el gobierno, para contribuir a la defensa de los derechos de Bolivia en el Gran Chaco. Si hay justicia, divina, y si todavía hay justicia humana en el mundo, Bolivia debe salir triunfante de este conflicto».

Kundt se negó a recibir a los periodistas, pero concedió una entrevista especial al corresponsal de la Prensa Asociada, diciendo:

«Durante el viaje he tomado precauciones para burlar posibles atentados y dificultades que se me hubieran puesto en el camino para perjudicarme. Me he maravillado de las amplias informaciones publicadas por la prensa boliviana. Los agentes del espionaje paraguayo no tienen más que comprar los periódicos para saber los planes del Estado Mayor. Vengo sumamente entusiasmado para ponerme incondicionalmente al servicio del gobierno».

EL AEROPLANO DERRIBADO POR LOS PARAGUAYOS TENIA LOS COLORES ARGENTINOS

LA PAZ, diciembre 5. (AP).—Comunican del pueblo de Muñoz, que el aeroplano derribado ayer por las fuerzas paraguayas, había sido pintado nuevamente, y bajo la capa de pintura verde en el fuselaje y alas, podían distinguirse los colores nacionales argentinos.

DESEMBARQUE DE MUNICIONES PARA BOLIVIA EN ARICA

ARICA, Chile, diciembre 5. (AP).—El vapor «Santa María» comenzó hoy la descarga de 600 toneladas de municiones con destino al ejército boliviano. El referido vapor también trae 16 toneladas de tractores.

Smith para Filipinas

Por ANTONIO ESCOBAR

MR. Alfredo Smith, candidato democrático a la Presidencia de la República, derrotado en las anteriores elecciones, aspiró, también en las de este año, a ser candidato; pero cuando vió que si en la Convención disputaba la candidatura a Mr. Roosevelt y que, como consecuencia de esta pugna entre dos aspirantes fuertes, ninguno de los dos sería designado, y se le daría la victoria a lo que llamamos aquí un "caballo oscuro", renunció a la contienda y apoyó, con todas sus fuerzas, que eran considerables, la designación de Mr. Roosevelt. Conducta noble y hábil.

Ahora, elegido Presidente Mr. Roosevelt, ¿qué cargo público se dará a Mr. Smith? ¿La Secretaría de Estado? Eso es poco para un político de primera magnitud, como él; además, dada su gracia, que es mucha y de buena ley, no podría tomar en serio, al solemne cuerpo diplomático, consagrado, según un dicho de Bismark, a una "vida de trufas y condecoraciones'. Ni tampoco, por esto, se podría enviar a Mr. Smith a una Embajada, que le costaría dinero y lo aburriría. Considerándose eliminado, por su voluntad, de las funciones públicas, ha aceptado la dirección de una Revista, a la cual su popularidad atraerá lectores y en la cual, sin dudas nos dirá cosas interesantes.

Pero de Manila ha venido algo que acaso, le haga "parar la oreja". El señor Quezón, el político más importante de Filipinas, ha dicho que le parecería excelente el nombramiento de Mr. Smith para suceder a Mr. Teodoro Roosevelt como Gobernador de Filipinas. Y se añade en un cablegrama que en los círculos políticos se opina que el nombramiento de Mr. Smith "caerá" bien en Filipinas por pertenecer éste a la religión católica y por ser un personaje político de primera categoría.

Y acaso Mr. Smith aceptase gustoso ese cargo, más importante y prestigioso que todo otro que el Presidente Roosevelt le ofreciese. El Gobernador de Filipinas es bastante más que un oficinista; es el representante de la soberanía de los Estados Unidos en un vasto, rico y hermoso Archipiélago.

Su area es de 114 mil millas cuadradas y su población de 12 millones, en su mayoría civilizada y una de las más inteligentes y modernistas de Asia. Bajo el régimen americano, la exportación a los Estados Unidos, que sólo fué de 22 millones de dollars el año 14, llegó a 122 en el 29.

Allí el Gobernador es, por su prestigio, la equivalencia de los Virreyes y los Capitanes Generales de la era colonial; pero, con una gran diferencia: que éstos eran unos agentes del absolutismo, mientras que el Gobernador americano, es una especie de soberano constitucional; ha de contar con las dos Cámaras, que hace las leyes y con los jefes de las mayorías de esas Cámaras, entre los cuales se reclutan los Secretarios o Ministros del Gobernador.

Mr. Smith lo pasaría allí muy bien; estaría en su elemento, que es la política, en la cual es maestro; podría enseñar algo a los políticos filipinos y aprender algo de ellos, por aquello que dicen los gitanos:

—Entre todos lo sabemos todo.

Y como el asunto de la concesión de independencia al Archipiélago, está planteado en el Congreso, sería posible que Mr. Smith, si fuese pronto a Manila, contribuyese a que prevaleciese una solución satisfactoria para los filipinos y también para los intereses americanos.

Se ha publicado que, según el Senador Smoot, el paladín del azúcar de remolacha, que ahora no ha sido reelegido, pero seguirá en funciones hasta marzo, el Congreso votará poco antes o después de Navidad, la independencia del Archipiélago.

Pero, ¿qué independencia se votará? Porque la hay a corto y a largo plazo. Están por lo primero los intereses azucareros americanos, porque cuanto antes se inaugure la independencia, tanto más pronto se acabará en los Estados Unidos la entrada del azúcar filipino libre de derechos.

A este propósito responde un proyecto de ley aprobado por la Cámara de Representantes y por el cual vendría la independencia al cabo de 8 años y entretanto se limitaría la importación de mercancías libres de derecho; mientras que en un proyecto presentado en el Senado se fija un período de 18 años para la transición, y al terminarse ésta, se sometería en Filipinas, a un plebiscito, el determinar si ellas seguirían bajo la bandera americana o se constituirían en nación independiente.

Nueva York.

Aprobado el comienzo de la zafra de Camagüey en enero

EL EJECUTIVO ORDENARA LA FORMA DE EXPORTAR LA NUEVA PRODUCCION

Se trató de hacer extensiva la disposición a toda la Isla, pero fracasó el proyecto. Aprobados los cambios diplomáticos. Se accedió a la solicitud para usar condecoraciones extrañas

Comenzó ayer el Senado su sesión reglamentaria a las cinco y media de la tarde, con 20 senadores en el hemiciclo, presididos por el señor Alberto Barreras.

MENSAJES DE LA CAMARA

Conoció el Senado de los siguientes:

Remitiendo los proyectos de Ley que determinan.

Que puedan ser incorporados a la Universidad de la Habana los títulos obtenidos por alumnos cubanos, durante el presente año, en Universidades extranjeras.

Amnistía a los condenados por el delito previsto y penado en el número 1. del artículo 558 del Código Penal y otra para los delitos cometidos por empleados de las Compañías de Fianzas.

Modificando el párrafo primero de la primera de las disposiciones adicionales de la Ley de 15 de agosto de 1919.

LA ZAFRA EN CAMAGUEY

Se leyó una proposición de Ley firmada por el doctor Cortina y demás Senadores por Camagüey, así como el señor Presidente de la Alta Cámara.

Dice así el proyecto (que fué aprobado) en su parte dispositiva:

«Artículo 1.—Los dueños de ingenios y de colonias situados en la Provincia de Camagüey, podrán comenzar la molienda, corte de las cañas y demás operaciones de la zafra, a partir del día 1, de enero de 1933 de acuerdo con las cuotas ya señaladas o que se fijen por el organismo competente.

Artículo 2—El Presidente de la República regulará la forma en que los azúcares producidos antes del 1, de febrero de 1933 deberán ser exportados, a fin de que en cuanto pueda afectar a su exportación, renovación y consumo, queden en un todo equiparados a los azúcares que serán fabricados el día 1, de febrero de 1933»

SE TRATO DE HACERLA EXTENSIVA

La aprobación de dicha Ley para la cual tuvo que prorrogarse la sesión—dió motivo a un debate entre los señores Cortina y La Rosa, interviniendo en el mismo los señores Machado Morales, Gronlier y Díaz Pardo, pues el señor La Rosa era partidario de una Ley más amplia, que anticipara el comienzo de la zafra en toda la República, pues estima que las cañas tumbadas por el ciclón ya se han perdido y que los únicos que se aprovecharán sarán los ingenios y colonos no damnificados.

Hubo rectificaciones por ambas partes y al fin la Ley fué aprobada, con el único voto en contra del doctor Díaz Pardo, pues el propio señor La Rosa le dió su voto favorable.

Y como ya estaba tomado el acuerdo de no votar más Ley que esta en la sesión de ayer tarde, el señor La Rosa retiró otra proposición de Ley haciendo extensiva la disposición a todas las provincias.

LOS NOMBRAMIENTOS DIPLOMATICOS

Reunido el Senado en sesión secreta, se aprobaron los siguientes nombramientos hechos por el Ejecutivo:

Dr. Eduardo Usabiaga, y Llaguno Enviado Extraordinario y Ministro Plenipotenciario en París. Sr. David Gay Calbó, ascendido a Cónsul de Segunda Clase. Dr. Gonzalo Guell y Morales de los Ríos, ascendido a Secretario de primera clase. Modesto de Lersundi y Egaña, Agente Consular de Cuba en Tarragona, España. Rodolfo G. Betancourt y Pairol, ascendido a Cónsul de Primera Clase y Edwin C. Moseley, Agente Consular de Cuba en Nassau.

PERMISOS CONCEDIDOS

En la misma sesión secreta, se concedieron los permisos solicitados para usar condecoraciones extranjeras a los siguientes señores:

Casto Neira y Valcárcel, Francisco María Fernández y Hernández., José Joaquín Zarza, Eduardo Laborde y Moliner, Orestes Ferrara y Marino, Arturo Loynaz del Castillo, José Clemente Vivanc, Eduardo Usabiaga y Llaguno, Francisco Loredo y Valdés de la Torre.

EN FAVOR DE LAS ENFERMERAS

El doctor Francisco María Fernández, presentó ayer en el Senado una proposición de Ley dando fuerza de tal al Decreto 781 de 21 de mayo de 1927, que concede a la Asociación Nacional de Enfermeras una parcela en terrenos del Hospital Calixto García para que puedan edificar en él un pabellón, a cuyo efecto la Secretaría de Hacienda debe otorgarles la correspondiente escritura pública.

Llegó ayer Raul Maestri

De izquierda a derecha: Gustavo E. Urrutia, Raúl Maestri, Moisés Maestri y Juan Antonio Pumariega.

TENEMOS ya entre nosotros al querido Raul Maestri, quien, según anunciamos oportunamente, vino en el «Reina del Pacífico», entrado ayer por la mañana en nuestro puerto.

Familiares, amigos y compañeros, contándose entre estos últimos algunos redactores de este periódico, acudieron al muelle de la Ward Line deseosos de recibir al viajero.

Entre abrazos y saludos efusivos desembarcó Raul Maestri, mostrándose con la modestia que le caracteriza, muy satisfecho por la cálida manifestación de afecto que se le tributaba.

Realmente el haber alcanzado el primordial objetivo de su viaje a Europa, a donde fué pensionado por la Hispanocubana de Cultura, y se mantuvo después como corresponsal especial del DIARIO DE LA MARINA, y el haber rendido, además, una labor intelectual intensa y fructífera, obteniendo con ella éxitos tan destacados como el que le valió la publicación del libro «El nacionalsocialismo alemán», son motivos que justifican la recepción dispensada a nuestro compañero, quien vuelve a la patria no sólo con el título académico que ambicionaba y que lo califica como positivo hombre de ciencia, sino con un nombre consagrado por la docta y severa crítica universal.

Durante la ausencia de Raul Maestri hemos loado sus excepcionales dotes de publicista respondiendo a sentimientos de estricta justicia, y ninguna oportunidad sería mejor que esta para volver a destacar los méritos que posee. Pero recordamos que el ilustre Curros Enríquez, con aquella su noble ruda franqueza, decía que «los elogios en presencia eran ofensa», y ateniéndonos a esto queremos suprimir deliberadamente las alabanzas al camarada que se encuentra ya entre nosotros.

Por otra parte, creemos que nada exalta mejor ni tanto su vigorosa personalidad, como su propia obra, la cual conocen y sin duda han sabido apreciar debidamente nuestros lectores. Ellos, que han gustado las series de admirables artículos en que Raul Maestri nos ha ido enviando sus ponderados juicios sobre asuntos de actualidad en Alemania, España, Inglaterra y Rusia—en publicación estos todavía—y a los que que seguirán otros sobre temas de Italia, país que acaba de visitar para estudiar el fascismo; con conocimiento de esa copiosa labor, decimos, podrán apreciar todo lo que vale este muchacho de veinticuatro años de edad, que por su profundo espíritu observador y por su sereno juicio, parece un hombre maduro y lleno de experiencia, cuya vida ha sido concienzudamente aprovechada.

Con admirativa simpatía y afecto fraternal, damos la bienvenida al querido compañero, deseando que en la patria no le falten los estímulos que halló en tierras extrañas, para que siga laborando con fe y entusiasmo y, al engrandecer la fama de su ya ilustre nombre, honre cada vez más a nuestro país.

EL CENTRO ASTURIANO Y DIARIO DE LA MARINA

Anoche celebró sesión la Directiva del Centro Asturiano. Entre otros acuerdos se tomó el de suscribir cinco Bonos de un mil pesos cada uno, de la emisión de $200.000 efectuada por la Empresa DIARIO DE LA MARINA, S. A.

Acuerdo que fué aprobado por unanimidad en medio de aplausos.

LA ASOC. DE DETALLISTAS

También por unanimidad la Asociación de Detallistas en sesión celebrada ayer, acordó la adquisición de un bono de $1000, de la emisión del DIARIO DE LA MARINA S. A.

EN LA U.R.S.S. NO EXISTE LA CASA PARTICULAR, SINO LAS VIVIENDAS COLECTIVAS.— Es el tema que desarrolla en su artículo de hoy, Raul MAESTRI, que acaba de regresar de Rusia.—(Lea este artículo en la tercera plana).

UN EMPLEADO LUCRABA CON LOS EXPEDIENTES DE MULTA DE SANIDAD

TEMBLOR DE TIERRA EN LIMA

LIMA, diciembre 5.—AP.—A las 10.29 p. m. se sintió un fuerte temblor de tierra en esta capital causando pánico entre los habitantes que huyeron hacia el campo.

Sustraía los expedientes para beneficiar a los infractores. Se abre una investigación

Una grave irregularidad se ha descubierto en el Negociado de Multas de la Jefatura Local de Sanidad de la Habana, al comprobarse que un empleado, el señor Francisco Fabre, sustraía los expedientes que debía remitir a los Juzgados Correccionales.

El señor Francisco Miniño, que está hecho cargo, provisionalmente del referido Negociado observó esa irregularidad, así como que el mencionado Fabre no notificaba al infractor de las Ordenanzas Sanitarias dentro del término fijado a fin de que resultase absuelto en las Cortes.

El Teniente Concepción, Supervisor de Multas, dió cuenta de los hechos al Jefe Local de Sanidad, doctor López del Valle, quien trasladó las investigaciones al Secretario del Ramo.

Ya el doctor Céspedes ha recibido los descargos hechos por el acusado Francisco Fabre, por lo que ha dispuesto una amplia investigación, pues, por estas causas ha dejado de percibir la Secretaría una elevada suma de dinero, por concepto de multas.

EL CORONEL BENITEZ EN SANIDAD

Ayer tarde recibió el Secretario de Sanidad la visita del Coronel del Ejército J. Benítez, Jefe del Distrito Militar de Pinar del Río, quien se dirige a Oriente en comisión especial; el doctor José M. Peña, Director del Hospital Mercedes; el Teniente Molina, Supervisor de la clausurada Colonia Infantil de Cayo Duan, Santiago de Cuba; Teniente Díaz Galup, Supervisor del Calixto García y el Inspector General de Sanidad, doctor José Prats.

Una rebaja a los profesores que están actuando

Se dice que se les rebajará el sueldo y están muy preocupados porque no podrán ir a otro lado

Ayer circuló la noticia de que se trata de rebajar el cincuenta por ciento de sus ya repetidas veces reajustados sueldos, a los profesores de la Universidad y de los Institutos de Segunda Enseñanza, dándoseles al mismo tiempo licencia ilimitada.

La noticia ha causado la natural alarma entre los profesores adictos al Gobierno, que se ven lanzados con esa medida a la miseria porque les será imposible encontrar planteles de enseñanza donde poder trabajar, a causa de la hostilidad del alumnado.

Sabemos que entre ellos se agita la idea de presentar un escrito al Presidente de la República, exponiéndole la situación que se les crearía con la implantación de la resolución de referencia, a ver si de con ello pueden evitarla.

Como se comprenderá, de llevarse a la práctica esta medida, las limitadas funciones que se realizan todavía en los Institutos de Segunda Enseñanza quedarían de un modo absoluto paralizadas.

EL ANTICIPO PETROLERO A CUBA: $3.100.000

EL INCIDENTE ENTRE LOS EE. UU. Y ESPAÑA ENTRO EN UNA FASE MAS GRAVE

Se cree posible que los EE. UU. retiren su Embajada en Madrid. 65 millones de dólares en los sistemas telefónicos de España

WASHINGTON, diciembre 5. (AP).—Con motivo de la decisión que pueda adoptar el Congreso de los Diputados de Madrid con relación al contrato celebrado por el Estado español con la Telefónica, que espera el Departamento de Estado, se cree posible que el Gobierno americano retire a su Embajador en Madrid, Mr. Irwin Laughlin.

Un proyecto de ley que el Gobierno de los Estados Unidos considera equivalente a la confiscación del sistema de comunicaciones telefónicas, se encuentra pendiente de discusión en el Parlamento español. Las noticias que se reciben en esta capital indican que su aprobación es inminente.

Los Estados Unidos han protestado vigorosamente contra la proyectada ley en una nota que enviaron el 23 de noviembre, basándose en que viola un contrato firmado por el entonces Gobierno de España. Entiende el Departamento de Estado, que no se puede tomar ninguna medida sin dar antes a la Compañía Telefónica, la oportunidad de discutir la revisión del contrato con el Gobierno español.

El Gobierno de Madrid, en una nota del 3 de diciembre, se negaba a entrar en tales discusiones, diciendo que el asunto es de índole doméstica. Los informes recibidos en ésta, convienen en que en el sistema de comunicaciones telefónicas han invertido los americanos un capital de 65,000,000 de pesos.

Aunque oficialmente no se ha dicho que el Gobierno intente retirar su representación diplomática, lo que equivaldría a romper sus relaciones con España, en los centros afectos a la administración se considera grave en extremo la situación y se afirma que el Departamento de Estado considera que la santidad de los tratados quedaría en la estacada si el Parlamento español aprueba el proyecto.

EL GOBIERNO DE MADRID TRATA DE IMPEDIR QUE SE DISCUTA EL PROYECTO DE LA TELEFONICA

MADRID, Dic. 5. (AP) El Gobierno está haciendo grandes esfuerzos con el fin de llegar a una solución amistosa con los Estados Unidos como resultado de la nota que recibió hoy de Washington indicando que la posición del Gobierno de Hoover no ha variado lo más mínimo desde que llamó la atención del Gobierno de Azaña, acerca de que considera ilegal lo que se pretende hacer, modificando un contrato celebrado entre España y una compañía sin el consentimiento de ésta.

La nota del Gobierno de Washington, recibida hoy, declara que la contestación que ha dado a su primera nota el gobierno de Madrid es vaga.

Se sabe que el gabinete de Azaña ha estado reunido con el objeto de buscar una fórmula que impida la discusión mañana en las Cortes, del proyecto de ley cancelando el contrato celebrado por el Estado con la Compañía Telefónica Española.

En días pasados el Gobierno citó a todos los jefes de las minorías del Congreso a fin de rogarles que lo ayudasen a salir airoso de la situación.

En vista de la energía conque está concebida la segunda nota de los Estados Unidos, el Gobierno español se encuentra ante el más grave dilema que se le ha presentado desde la instauración de la República.

EL DEBATE TELEFONICO NO SERA PRESENTADO EN EL CONGRESO HOY

MADRID, diciembre 5. (AP) Según informes recogidos por el Corresponsal de la Prensa Asociada en los círculos gubernamentales, se asegura que el asunto de la cancelación del contrato telefónico no será presentado en el Congreso mañana, y que el Gabinete está haciendo grandes esfuerzos para llegar a un arreglo amistoso en vista de la nota americana.

Si el asunto surje en el Congreso mañana, el «premier» Azaña, o uno de sus ministros, probablemente explicará a los señores diputados que el gobierno está desarrollando una fórmula, y pedirá a los legisladores que esperen hasta que ésta sea presentada al Gabinete.

EL MOVIMIENTO DE CUBANOS EN N.YORK

UN SOBRINO DE MENOCAL LLEGO A NUEVA YORK

NEW YORK, vía Florida llegó a esta ciudad don Mario García Menocal, sobrino del ex-Presidente de Cuba.

Partió para Cuba la esposa del señor Ministro de Venezuela en la Habana, doña Petra Márquez.

Para la Habana salió la respetable señora doña Luisa F. Ponvert, de la buena sociedad de aquella capital, y condueña del central azucarero «Hormiguero» situado en las Villas. La acompaña la señora Josefa Lombard.

CONFIRMO EL «CHASE NATIONAL BANK», EL PRESTAMO A CUBA

NUEVA YORK, diciembre 5 (AP).—En las oficinas del Chase National Bank se decía hoy que se ha concertado un empréstito de $3.100,000 a corto plazo con el Gobierno de Cuba, como se ha dicho en la Habana. Fuera de confirmar las noticias que se han recibido de la capital cubana, los funcionarios del Banco se negaron a hacer comentarios.

Las compañías petroleras que han hecho el anticipo del pago de los impuestos se cree que son la Standard Oil Company de New Jersey, la Consolidated Oil y la Shell Interests.

Se tiene entendido en los centros bien informados, que todavía no se ha llegado a un acuerdo definitivo acerca del pago de los impuestos de dichas compañías durante el año 1933, y que el asunto es objeto de negociación entre los representantes de las empresas petroleras y los funcionarios del Gobierno cubano.

Los maestros ratifican sus declaraciones

Anoche nos visitó una nutrida comisión de maestros, integrantes del Comité de Huelga, para ratificar sus manifestaciones, publicadas el día anterior, y agregar que el ochenta por ciento del magisterio de la República responde al movimiento, obligado por la necesidad, ya que para todos los maestros implica gastos considerables asistir al aula—por transporte alimento e indumentaria—gastos que se multiplican en el caso de los maestros rurales.

Antes—nos dijeron nuestros informantes—el campesino se honraba con hospedar al maestro, y lo colmaba de atenciones y regalos. Hoy está ávido también de hospedarlo, pero es a cambio de una cuota respetable, porque el guajiro, azotado por la crisis, carece de medios elementales para la vida y ve en el maestro la oportunidad de una entrada fija.

El maestro rural iba antaño al campo a sacar utilidades y hoy va a dejarlas, amén de los pasajes por ferrocarril u ómnibus, alquiler de caballos, etc.

Para muchos maestros ha sido más económico pedir su excedencia que seguir asistiendo a la escuela.

Agregan los maestros que el hecho de haberse abonado el mes de mayo a los compañeros de Pinar del Río, en nada varía la situación puesto que a esos mismos se les queda debiendo seis meses.

Hacen constar también que a la reunión celebrada en Instrucción Pública asistieron delegados de todas las provincias, y que cuentan con la cooperación de los padres, los primeros interesados en velar por el bienestar de la escuela.

A LA UNA Y MEDIA DE LA MADRUGADA FALLECIÓ EN ESTA CAPITAL MONSEÑOR ALFONSO BLAZQUEZ BALLESTER.

Tras una penosa enfermedad de varios días, anoche dejó de existir en el Hospital de Paula, de esta capital, Monseñor Alfonso Blázquez Ballester, Rector del Seminario «San Carlos» y Canónngo Penitenciario de la Catedral de la Habana y Prelado Doméstico de S. S. El Papa.

Protegidos los edificios con ametralladoras

Hay regimientos del Ejército partidarios de los extremistas. La situación es muy delicada

HENDAYA, Frontera Franco-española, diciembre 5. AP. Los despachos particulares que se reciben de Madrid dicen que los sindicalistas intentan aprovecharse de la situación declarando una huelga general revolucionaria con el propósito de destruir las centrales telefónicas así como otras propiedades, apelando al consabido incendio de las mismas.

Se tiene entendido que una considerable parte del ejército español profesa ideas extremistas, especialmente los regimientos número uno y seis de la región de Madrid.

El gobierno se ha visto obligado a tomar medidas para proteger los edificios de la Compañía Telefónica Española, a cuyo efecto ha montado una guardia militar en todos ellos, con ametralladoras y granadas de mano. Al mismo tiempo tiene preparadas en los cuarteles otras fuerzas dispuestas a acudir en cualquier momento a defender las propiedades de la Telefónica contra posibles ultrajes de los sindicalistas.

Agrégase que el gobierno no ignora que existen regimientos sospechosos y que tiene tomadas las medidas para que en cuanto realicen el menor movimiento de desafección echarles las tropas que tiene dispuestas.

Cualquiera sea el acuerdo que adopte mañana el Congreso, que probablemente no tomará ninguno, esta amenaza es causa de honda preocupación para las autoridades.

Los monárquicos y elementos conservadores, según algunas versiones, están financiando a los extremistas, por otra parte, para en el caso de que el movimiento tenga éxito y el gobierno comience a distribuir todas las tropas de que dispone por las provincias españolas, aprovechar el caos que se apoderará del país para hacer una revolución.

Las personas bien enteradas dicen que en ese caso se establecería en España una Junta republicana la que convocaría a elecciones, siendo posible que de ellas saliera el retorno del régimen monárquico a España.

El juicio oral por la muerte de Carlos Cuchet

MATANZAS, diciembre 5 (Por telégrafo). —Continuó esta tarde el sensacional juicio oral por la muerte del periodista Carlos Cuchet. Después del informe de los peritos médicos, las partes renunciaron a la prueba ocular que tenían propuesta.

El doctor Rodolfo Méndez Peñate acusador privado mantuvo su acusación. El defensor doctor Enrique Roig, sostuvo su tésis absolutoria.

El fiscal doctor Francisco Zayas y Ayala, modificó después sus conclusiones, interesando la absolución de los procesados, por estimar que obraron en legítima defensa.

Habló seguidamente el acusador doctor Méndez Peñate, ratificando su petición de pena de muerte para los procesados. A las siete de la noche se suspendió el juicio, para continuarlo el día ocho, en que informará el doctor Roig.

LA MODIFICACION DE LA LEY VOLSTEAD PASARA ANTES DE LAS PASCUAS

No fué aceptada la moción de Garner, proponiendo que cada Estado modificase la Ley a su modo. El Vicepresidente electo fué objeto de una gran ovación al penetrar en la Cámara

WASHINGTON, diciembre 5.—AP.—La proposición del presidente de la Cámara Mr. John Nance Garner, fué derrotada por votación de 272 contra 144, no obstante los demócratas atacarán inmediatamente el problema de modificar la ley Volstead. Mr. Garner espera tener preparado un proyecto de ley para la legalización de la cerveza antes de Navidad.

Ayer fué la primera vez que se propone en el congreso americano la revocación de la enmienda décimo octava, desde que ésta fué aprobada en 1917. La ley de modificación propuesta el año pasado por los representantes Beck y Linthicum fué rechazada por 227 votos contra 187.

El presidente Garner fué objeto de una calurosa ovación cuando se presentó en la Cámara a las doce en punto para inaugurar la sesión. Las galerías estaban repletas de personas preeminentes. En el salón de la Cámara se reunió un nutrido grupo de senadores y casi todos los secretarios de despacho.

Poniendo fin a las formalidades de apertura en el menor tiempo posible, el vicepresidente electo sentó un precedente al permitir que el representante Rainey de Illinois, ofreciera la resolución a la Cámara.

Se trató varias veces de alargar el período de cuarenta minutos para debate, pero los húmedos, aparentemente muy confiados en la victoria se negaron a concederlo.

Mr. Garner, anunció que los planes para aprobar la ley cervecera antes de Navidad serían llevados a cabo. El miércoles la nueva medida introducida por el representante O-Connar (D) de Nueva York, será sometida a aprobación del comité de medios de la Cámara. También será presentado el proyecto de ley para la legalización de los vinos.

FUERZAS BRASILEÑAS A LA FRONTERA COLOMBIANA

FORTALEZA, Brasil, diciembre 5. (AP).—Un destacamento de infantería ligera ha partido de esta ciudad en dirección a la frontera colombiana.

M.E.C.D. 2016

Las irregularidades descubiertas en la Aduana de Santiago de Cuba son fraudes de consideración

TODAVIA NO SE SABE SI LOS DIRECTORES DE LA CORPORACION VAN A N.Y.

El señor López Oña hace declaraciones contradictorias a los hacendados y a la Prensa. Se contestará el día veinte a las peticiones de los colonos. Declaraciones de un hacendado cubano

Aun no ha decidido el señor José Manuel López Oña, vicepresidente y director general de la Corporación Exportadora Nacional de Azúcar, si deben los miembros de dicho organismo que se encuentran en Cuba trasladarse o no a New York para celebrar la anunciada junta en unión de los miembros americanos residentes en New York.

En dicha junta se deberán tratar y resolver las peticiones presentadas en una reciente entrevista por los colonos, que se concretan a la modificación de las Reglas, el aumento de cuotas de producción para los ingenios de la zona de Camagüey, afectada por el ciclón, y el anticipo de la fecha del comienzo de la zafra para dicha provincia, que quedaría fijada, de efectuarse, para el día primero de enero.

Un hacendado que almorzó ayer con el señor López Oña nos aseguró que los directores de la Corporación irían a New York para celebrar en aquella ciudad la referida junta en los días comprendidos del 14 al 16 del actual. El señor López Oña, en la tarde de ayer, nos manifestó que la noticia era incierta, toda vez que él consideraba innecesario este viaje y que, para evitarlo, precisamente, estaba enviando a los señores Chadbourne, Hill y Douglas, a New York, el texto de las peticiones de los colonos y todos los datos y detalles que se refieren a los demás problemas pendientes de resolución por la corporación de referencia, a fin de que puedan estudiar dichos documentos debidamente y dar las instrucciones oportunas a sus colegas americanos que se encuentran en Cuba para que voten por poder en el sentido que aquéllos tengan por conveniente en la junta que el señor López Oña se propone celebrar antes del día 20 en la Habana, o sea antes de la fecha fijada para contestar definitivamente las peticiones de la Asociación Nacional de Colonos. Concluyó el vicepresidente de la Corporación declarándonos que estaba casi seguro de que nadie iría a New York y que la junta se celebraría en la Habana.

Y ahora, después de estas manifiestas contradicciones, se necesita estar en los secretos de la nigromancia para poder adivinar quién está en posesión de la verdad. Nosotros, por lo pronto, dejamos el asunto en manos del lector.

La leyenda del "hombre de hierro"

Por SALVADOR MASSIP

La leyenda del «Hombre de hierro» persiste todavía en Alemania. En la historia contemporánea encarnó en Bismarck, que «por el hierro y por el fuego» hizo la unidad alemana. Guillermo II, a su vez, quiso ser el «Hombre de hierro»; pero resultó el «Hombre de trapo». Hindenburg no pasó de «Hombre de madera», como la estatua colosal que se le erigió en Berlín. Rathenau, Stresemann y Bruening fueron, sencillamente, «Hombres de carne y hueso». Ahora revive la leyenda con el general von Schleicher, en quien todos esperan un «Hombre de hierro», como fué Bismarck.

La leyenda del «Hombre de hierro» es esencialmente militar. Nació y cobró vigor con Bismarck por las victorias militares que alcanzó Prusia contra Austria en 1866 y contra Francia en 1870. En aquella época parecieron victorias increíbles y geniales; pero hoy, cuando ya pertenecen a la historia, tenemos una explicación racional de las mismas. Los ejércitos prusianos fueron vencedores porque eran más numerosos y estaban mejor armados, mejor organizados y mejor mandados que los austriacos y los franceses. Número, armamento, organización y mando, no son ciertamente factores sobrenaturales. Son factores humanos, los más humanos.

Pero a raíz de Sadowa y de Sedán las cosas parecían de otro modo y Bismarck pudo ser el Canciller de Hierro y el árbitro de los destinos de Alemania.

Von Schleicher va a la Cancillería en momentos de confusión, cuando el país se encuentra cansado de las agitaciones electorales y de las amenazas de hitleristas y de comunistas. El «Gabinete de Barones», o del «Monóculo», o del «Almanaque de Gotha», que organizara von Papen en junio, no fué más que el puente que llevara a von Schleicher a la Cancillería.

El nuevo Canciller posee una condición esencial para convertirse en personaje de leyenda, y es lo poco que de él se sabe. Von Schleicher, muy afable y de muy buenas maneras, rehuye sistemáticamente la publicidad. Habla poco o nada. Es «difícil» para la prensa. Si se le interroga, contesta con amabilidad, sin decir nada. Si se le elogia, calla. Si se le ataca, también calla. Es a la política alemana lo que Sir Basil Zaharoff a las finanzas europeas, la esfinge. De von Schleicher se sabe poco ¡pero ese poco no le perjudica. Al contrario, le favorece. Lo único que se sabe mucho, de su vida y de su carrera, es que es un trabajador infatigable y un hombre honrado y eficiente.

Von Schleicher es un hombre joven todavía. Nació en 1882. Cuenta, por tanto, cincuenta años, edad la más apropiada para llegar al poder. A los cincuenta años, en plena madurez física e intelectual, un hombre tiene todos los arrestos y todas las capacidades de la juventud, y, al mismo tiempo, la experiencia y el conocimiento de los hombres y de las cosas que se desarrollan en tan alto grado en la vejez.

Como otros muchos jóvenes de su tiempo, entró en la Escuela Militar, graduándose de subteniente con buenas calificaciones. Ascendió a primer teniente y a capitán y con esta graduación pasó al Estado Mayor General poco antes de 1914. Allí, prestando eficaces servicios, pasó toda la Guerra Mundial. No estuvo en el frente, por lo menos con mando de tropas. En 1918, cuando sobrevino el desastre, el general Groener, sucesor de Ludendorff como Cuartelmaestre General, lo «descubrió» y lo llevó a su lado. Prestó eminentes servicios a Groener, que lo hizo ingresar en la Reichswehr, única organización militar que los aliados permitieron a Alemania. Ascendió poco a poco hasta llegar a Mayor General, que es el grado que hoy ostenta. Al ser nombrado Groener Ministro de Defensa, llevó a von Schleicher consigo, como Subsecretario parlamentario.

Groener dió a von Schleicher la misión de informarle de las fuerzas e intenciones de las distintas tendencias políticas que se manifestaban en el Parlamento. Esto le puso en íntimo contacto con todos los políticos alemanes. Se adaptó tan bien a su papel que hoy todo el mundo reconoce que nadie mejor que von Schleicher sabe hasta donde llegan y hasta donde pueden llegar la debilidad y la fuerza de los partidos políticos y de sus jefes. Además, von Schleicher tenía la misión de servir de intermediario entre Groener y el Estado Mayor de la Reichswehr. El técnico de Estado Mayor se había convertido en técnico de la política.

En junio de este año, cuando el Presidente despidió al doctor Bruening y llamó al coronel von Papen a la Cancillería, von Schleicher fué al Ministerio de Defensa Nacional. Fué el árbitro de la ley y del orden en Alemania. El aura popular lo convirtió en el «Hombre fuerte» del Gabinete de Barones, primer paso para convertirse en el «Hombre de hierro» de Alemania. A pesar del Canciller, fué la figura más vigorosa del Gobierno. Mientras a von Papen se han atribuido los errores, a von Schleicher se han atribuido los éxitos.

Este técnico de la política llega a la Cancillería sin haber hecho profesión de fé política. Su condición de militar le permite moverse sin compromisos en el campo más escabroso. Aspira al renacimiento de Alemania, sobre la base de completa igualdad con las demás potencias. Cree que el Presidente debe estar por encima de todos los partidos y ejercer su autoridad para bien de los intereses de la nación. Esta actitud le permite mantenerse respetuoso de la Constitución de Weimar, y, al mismo tiempo, inspirar confianza a las derechas, que pueden ver en él, si no la monarquía, por lo menos su trasunto.

En esas condiciones va von Schleicher al poder. Bismarck, el «Hombre de hierro», venció a los austriacos y a los franceses. Von Schleicher puede calzarse las botas de Bismarck, vencer a los hitleristas y a los comunistas y resucitar la leyenda del «Hombre de hierro». Pero Bismarck era un hombre corpulento y gastaba botas de gran tamaño. ¿No le vendrán un poco grandes a von Schleicher

Seguirá hoy el juicio contra el Gral. Acosta

El ex Alcalde de Marianao ha sido ya excluído del proceso militar que se le instruía

Continuará hoy por la mañana ante la Sala Primera de lo Criminal, el juicio oral de la causa que se instruye al ex alcalde de Marianao, general Baldomero Acosta; al ex tesorero del mismo Ayuntamiento, señor Raventós, y al ex contador señor Herrera y a veinte empleados y contratistas de ese Ayuntamiento, por falsedad y malversación.

Se seguirá practicando la prueba de testigos, que es abundante y no se terminará el juicio, pues aparte de ello, son numerosos los letrados defensores que han de informar, además del ministerio fiscal.

Ayer dictó disposición la Auditoría General del Ejército, excluyendo del proceso militar que se le seguía a don Baldomero Acosta, en la causa número 13 de 1931; eso no obstante, el ex alcalde de Marianao seguirá en prisión, por cuanto ha sido excluido de fianza en la causa de la jurisdicción ordinaria a que nos referimos y en la que está defendido por el doctor Rafael Guas Inclán.

Resultó un acto brillantísimo la apertura de la exposicion del pintor Armando Maribona

El distinguido periodista y escritor colombiano Miguel Santiago Valencia, disertó sobre la múltiple personalidad del artista y su obra

Grupo de concurrentes a la inauguración de la exposición de Armando Maribona, en el «Lyceum».

Seis de la tarde. En el Lyceum. Leve llovizna afuera, tarde de invierno tropical. En los salones de la femenina institución de Calzada y A números y selecta concurrencia.

Acto: apertura de una exposición de retratos de mujeres. Artista: Armando Maribona.

En el estrado, la figura gentilísima de Piedad de la Maza, Presidenta, que pronuncia suaves palabras de inicio.

Y Miguel Santiago Valencia—uno de los más destacados valores intelectuales de Colombia—que comienza a leer unas cuartillas.

Ante todo,—dijo—adivinando un deseo, aporto a esta férvida manifestación el admirativo cariño que Maribona, como hombre y como artista, supo inspirarnos en París a todos los iberos de América que ahí fuimos testigos de sus terribles luchas silenciosas, de sus fugaces desfallecimientos, seguidos invariablemente de constructivas reacciones, de verdaderos prodigios de voluntad que nos dejaban estupefactos. En su breve permanencia en el hervidero de Montparnasse, esa capital de todas las artes, adonde afluyen todas las inquietudes estéticas del orbe, y en donde naufragan cada día mil aspiraciones, lo vimos aquilatar sus dones literarios, doctorarse en periodismo, pasar, del aprendizaje de la técnica pictórica, a la maestría de ella; saltar de la estética provincial a la ecuménica, domeñar la línea rebelde y ponerla a su servicio como sierva sumisa; vimos lo fundir en su propia retorta diversas maneras de pintar, desde las de esa serie de cromos magníficos, como llama Giraudoux a las reproducciones angélicas de la humanidad, hechas sobre pedido para nobles y burgueses, que inundan los museos europeos nasta la de la pintura moderna que reivindicó «el derecho de libre visión del hombre» y de las cosas. Así descubrió, Maribona-pintor, su fórmula personal. Lo que ella vale, vosotros lo sabéis mejor que yo.

. . . . . .

El triunfo de Maribona-caricaturista fué rápido, y grande fué su resonancia. Lo pregonaron todas las capitales de ese mundo hostil a lo nuestro. La última en rendirse, París, se hizo perdonar su resistencia, parangonándolo en sus mejores diarios, con Sem y otros maestros que han trocado, en mayor, la categoría de este arte tenido por menor.

. . . . . .

De esa época de su gran conocimiento, en la que también enriqueció la sensibilidad, data su hallazgo de la Naturaleza. Aunque absurdo parezca, Maribona descubrió el paisaje en las alamedas del Luxemburgo. No es único el caso. Recordad que Trotzky confiesa, en la historia de su vida, haber tenido igual revelación en las perspectivas vegetales de París, y eso después de mil andanzas por todas las geografías.

. . . . . .

Importa poco que se denuncie la tiranía del tiempo en su serie de paisajes europeos. A las volandas los ejecutó, urgido, como a todas horas, por otras necesidades. Pero en todos ellos, ya sea una plaza asturiana, ya los tejados y la catedral de Malinas, o ya el **Béguinage** de Brujas la dormida, palpita intensa emoción. Si siempre no logró atrapar en su vuelo al alma de las cosas, ella le dejó, por lo menos, un destello en cada una de sus telas y esto basta para hacernos sentir la presencia de la secreta vida de la naturaleza.

Los seres favorecidos con múltiples dones, deben sufrir la tortura del perfeccionamiento de modo más intenso que los ungidos una sola vez.

Unicamente los divinos, como Leonardo, o superhumanos, como Goethe, pueden escaparse de esa tragedia. En Maribona, el expresarse en diversas formas, es una fatal necesidad de su espíritu. Por eso se impone la benevolencia si en alguna de ellas no alcanza lo que tan apasionadamente anhela: dominar la mediocridad. Considerad lo trágico de quien está obligado a ser caricaturista, pintor conferenciante, escritor, periodista y profesor. Y como si esto no fuera bastante para henchir de intensidad varias vidas humanas, Maribona se ha impuesto el apostolado del arte de su patria. Parece que en sus mocedades, músico fué también. De ahí debe provenir el sortilegio orfeico que tiene su amistad... La obra de Maribona hay que juzgarla por su vida, que es la de un gran virtuoso intelectual. Quién sabe si la obra maestra que nos deje no será su vida misma...

Tiempo y tranquilidad son indispensables para hacer, como Rubén quería, dignas nuestras mayúsculas de las páginas del breviario. Pero cuando de las mayúsculas tenemos que extraer la nutrición corporal, cómo se nos va a exigir que nos dilatemos en tan benedictina labor?

. . . . . .

En una de las perspectivas de Maribona veo al caricaturista de raza, en capacidad de resucitar —¿por qué no?—el poder satírico de la pintura... Qué terror sería para la burguesía rapaz y grotesca una pintura que tuviera su Rabelais, su Erasmo y su Voltaire. Cuánta razón tiene Giraudoux... Mientras surge esa nueva y cruel modalidad de Maribona, embelesémonos con la visión angelical de sus treinta retratos de mujeres. Esa serie, que yo llamo seráfica, tiene una gran trascendencia... y es la de la belleza que cada uno de sus modelos le aportó. Habrá algo de más trascendencia que arrancarle al tiempo voraz la belleza de una mujer para hacerla perdurar en una tela? Maribona, copiándolas fiel y cariñosamente, sin preocuparse de escuelas ni de estéticas (cualquier pintor se acuerda del secreto de los volúmenes en presencia de una gracil mujer), obtuvo unas deliciosas efigies femeninas... Cuando encuentre una mujer resignada a enseñar toda la verdad de su ser, yo le aconsejaría que la retratara como si no tuviera afeites, y vería, sólo por la magia del arte, aparecerle en el rostro todo su contenido psíquico... Pero cuando le ordenéis a un pintor un retrato, no le hagáis un pedido de lindos colores; dejadlo ser sincero, no le ateis la fantasía, que, guiado por ella, descubrirá, al través del seductor maquillage, el conjunto de vuestra vida espiritual. Sólo así podrá darles a los elementos de la fisonomía la expresión eterna que hay en ellos.

. . . . . .

Luego el señor Valencia, comenta la labor cultural emprendida por las mujeres del Lyceum, y diserta con palabra bella y fina, sobre la invasión materialista, americanista, aún en las naciones más espirituales. Exclama que no se ven signos de que sean los hombres los rectores actuales del destino humano y se pregunta si no ha de ser la mujer la que logre atar las «rotas amarras espirituales».

Al terminar el señor Valencia su lectura, fué vivamente aplaudido y felicitado. Seguidamente, se corrieron las cortinas, declarándose abierta la exposición.

Luego, las congratulaciones a Maribona: ágil, cordial, sencillo, bajo un cálido homenaje de admiración a sus bellísimos retratos de mujeres.

Acudieron al acto de ayer en el Lyceum, a felicitar a Maribona, entre otros, los pintores Mariano Miguel; Enrique Caravia; Carlos; Hernández Cárdenas; Abela; Jiménez Armengol; el escultor Navarro; Luis López Méndez; la caricaturista María Luisa Ríos; los escritores Carlos Girón Serna; Jorge Mañach; Luis Baralt; Manuel Marsal; Francisco Bedriñana; el dibujante Karreño; el poeta Fernández Arrondo; las novelistas Ofelia Rodríguez Acosta y Lesbia Soravilla; el doctor Gonzalo Aróstegui; la poetisa Mary Morandeyra; Tomás Felipe Camacho; Lucila de Castro; el dibujante Hortsman; el escultor Carlos Era; el poeta Rolando Martell; el dibujante Pedro Valer; el decorador Antonio Aguilar; Loló de la Torriente, ensayista; Demetrio Medina, periodista mexicano; Arturo Alfonso Roselló; Leandro Robainas, etc...

La impresión predominante entre los críticos y periodistas que acudieron ayer a la exposición de Maribona en el Lyceum, es que de las celebradas por el citado artista, esta es la más homogénea y notable, pudiéndose señalar retratos que han sido aciertos verdaderamente sorprendentes.

En cuanto a cocurrencia, ha sido la más favorecida entre otras exposiciones de artistas cubanos.

ENTRARON EN FUNCIONES LOS INSPECTORES DE LA SECRETARIA DE HACIENDA

Van a realizar una inspección minuciosa y una reorganización completa en la Zona Fiscal de Oriente de la Habana. Está sin Jefe en propiedad la Dirección de Rentas de la S. de Hacienda

El Departamento de las Finanzas se encuentra en la actualidad en franco período de reorganización. Cambios en casi todas las oficinas de mayor importancia, y verdaderos deseos de éxito en los nuevos jefes habiéndose depositado toda la confianza en su actividad y celo administrativo. A su vez, preparan un amplio plan para encauzar los departamentos que les han sido confiados.

La reorganización ya se ha comenzado a llevar a efecto, así como las inspecciones, habiéndose empezado a efectuar una muy importante en la Zona Fiscal de Oriente, de la Habana, con oficinas en la misma Secretaría de Hacienda, zona recaudadora ésta la más importante con que cuenta el fisco en la actualidad, debido a que dicha oficina se encuentra enclavada en la jurisdicción de más movimiento mercantil de la República.

Para realizar esa inspección, que será minuciosa, se han nombrado a viejos y probos empleados del Departamento. Dirigirá la misma el señor Rogelio Barata, ex Director del Fondo Especial de Obras Públicas y actualmente jefe superior de inspección de Aduanas y Zozas Fiscales de la República; también tomarán parte en el examen de la referida oficina de la Zona Fiscal de Oriente, el señor Abelardo Roselló, experto muy apreciado en estos problemas y los señores Domínguez, Escart, Rodríguez Rey, Figueroa y Escasena.

Se espera que la labor de los referidos funcionarios inspectores saquen a la luz viejos expedientes incobrables, y con su actuación darán movimiento y rapidez a la tramitación de todos los pliegos oficiales que se encuentran pendientes por la oficina de referencia.

FRAUDES EN LA ADUANA DE SANTIAGO

Hace varios meses,—y así lo publicamos oportunamente,—se descubrieron en la Aduana de la ciudad de Santiago de Cuba algunos asuntos no muy claros que en la Secretaría de las Finanzas fueron cautizados con la palabra de «irregularidades». Estas irregularidades llevaron; por orden del Secretario, al señor Julio Castellanos, jefe de la inspección de la Contaduría, a la referida ciudad con el objeto de inspeccionar la importante aduana santiaguera.

Ya va para cinco meses que el señor Castellanos se encuentra en Santiago de Cuba, habiendo venido a la Habana varias veces con el fin de dar cuenta de su misión, que se ha mantenido en la más estrecha de las reservas.

Ahora, después de la reorganización hacendística, se ha logrado saber que aquellas irregularidades de la Aduana de Santiago de Cuba eran frandes de consideración, entre los cuales se encuentran varios contrabandos de mercancías.

El nuevo Secretario de Hacienda estudia el caso con gran detenimiento y ya se barajan varios nombres para la Administración de dicha Aduana.

También se piensa llevar a efecto una total reorganización en esa oficina recaudadora.

En cuanto a la Aduana de la Habana, donde no se han registrado ni siquiera irregularidades, también pasará por el tamiz que ha tenido el Dr. Averhoff, y al efecto ya se dictó ayer un amplio cambio en el Departamento de Vistas de Aduana.

SIN JEFE LA DIRECCION DE RENTAS

No se puede decir, en verdad, que la importante oficina de la Dirección de Rentas de la Secretaría de Hacienda, se encuentra sin jefe, ya que, interinamente, ocupa ese puesto un buen funcionario de la Secretaría, el señor Caraballo, viejo y entendido funcionario. Pero aun el Secretario no ha designado a la persona que en propiedad ha de ocupar la plaza que dejara vacante el señor Rafael Alfonso, quien la desempeñó antes de que se hiciera cargo de la Administración de la Aduana de la Habana.

Síguese, sin embargo, insistiendo en que el Director de Rentas será al fin, el señor Isaías Cartaya, en la actualidad Jefe de la Sección de Aduanas. En el caso de que fuera nombrado para la Dirección de Rentas el citado señor Cartaya, se afirma que iría a la Sección de Aduanas el señor Joaquín Oro.

Nada, sin embargo, se puede asegurar a este respecto, ya que la decisión del doctor Averhoff se mantiene oculta.

El Sr. Encargado de Negocios del Perú nos envía una carta rectificando lo dicho por el Sr. Gubbins, en su paso por la Habana

Dice que sus manifestaciones están inspiradas en hondo rencor, producido por la caída de su tío Augusto Leguía. Rectifica que Haya de la Torre no peligra en la prisión

Anoche tuvimos el gusto de recibir en esta redacción la visita del señor Manuel García Irigoyen, Encargado de Negocios del Perú ante nuestro Gobierno, haciéndonos entrega de la carta que a continuación insertamos, aclarando y rectificando conceptos contenidos en el manifiesto que el Sr. Reinaldo Gubbins, dirigió a los Institutos Armados del Perú y que vió la luz en nuestra edición de ayer.

Dice el Sr. Encargado de Negocios de la hermana república:

La Habana, 5 de Dic. de 1932.

Señor Director del DIARIO DE LA MARINA.

Ciudad.

Señor Director:

Unicamente por el alto respeto que me merece la prensa cubana, y para evitar se extravíe el criterio de la opinión pública en esta culta capital, tengo la honra de dirigirme a usted para desvirtuar las afirmaciones hechas en los diarios, el día de hoy, por mi compatriota Don Reinaldo Gubbins.

El citado señor, que ha seguido viaje a Europa, no es ni ha sido nunca, como se afirma, un líder político en mi país. Dedicado siempre al comercio, fué un singular adicto a la dictadura de Leguía. Por tal motivo, su descontento, así como, su rebeldía, tienen origen en la caída de ese régimen deshonesto y despótico; por lo que, es fácil comprender, se encuentre distanciado de los hombres que le pusieron término y que rigen hoy los destinos de mi patria.

El señor Gubbins dice que es necesario para el Perú «todo un cambio de sistema, en que la libertad reine sobre todo». Estaría completamente de acuerdo con dicho señor; pero, tengo la evidencia,—porque los antecedentes sirven en la vida de orientación—que, el anhelo del señor Gubbins está cifrado en la vuelta a la época de despilfarro y abuso, o sea, la vuelta al poder del leguiísmo, de tan ingrato recuerdo para la nación peruana.

Con ese mismo criterio, afirma que en el actual orden de cosas existente en mi país, «del comercio de mercaderes y verdugos, han salido hechos Ministros, asesinos y ladrones». Seguramente, con su memoria obtusa, confunde a los hombres de la época actual, con los seudo-Ministros de Don Augusto Leguía, que fueron los que asesinaron al Coronel del Alcázar, al Mayor Caballero, al Teniente Barrera y otros, en aquella época amarga de nuestra historia. En cuanto al otro calificativo que emplea, calificativo que sin ningún pudor lanza el señor Gubbins, no cabe aclaración, pues está en la conciencia pública peruana, los actos deshonestos realizados por los titulados parientes y colaboradores de «su tío», el tirano Leguía, quienes, desde todos los cargos públicos, defraudaron al Estado. A esos «Ministros», seguramente, debe referirse el titulado «líder».

El contenido del manifiesto del señor Gubbins queda desautorizado, también, por su propia afirmación, pues en el hace gala, de que, fué él, quien tuvo el HONESTO proyecto de dejar sin luz a la ciudad de Lima; acto que envuelve en sí, un delito, castigado por los Códigos. En otra ocasión, caída ya la dictadura, pretendió rehabilitar el Banco del Perú y Londres de Lima, ya en quiebra,—quiebra debida a los manejos del leguiismo— proyecto que, sólo fué objeto de la picota y del ridículo. Así son los proyectos del tan citado señor!

Quiere atribuir el señor Gubbins su prisión sufrida, a que, fué también él, quien organizó y ofreció a «su tío», el dictador Leguía, un banquete, al que se arrastraron a todas las representaciones comerciales de Lima y para lo que se hizo uso de procedimientos sobradamente conocidos; cuando, en su propia comunicación, se está confesando autor de un frustrado atentado contra el orden público y la seguridad social. No señor Gubbins! Aquel acto, muy expontáneo en él, y que no lo fué para la casi totalidad de los que asistieron, no puede haber sido motivo de castigo. El servilismo y el ridículo llevan en sí su propia sanción.

Es curioso que solo en la hora presente se interese el autor del manifiesto por la vida de sus compatriotas, y que, en la época de la dictadura del oncenio, no usara siquiera de sus influencias familiares, para conseguir la libertad y que cesara el destierro de innumerables peruanos, contándose entre ellos, el propio Sr. Haya de la Torre, a quien hace alusión, y quien, en ese entonces, **había yade jado de colaborar con la dictadura**, y se había enfrentado a ella, convirtiéndose así en uno de los tantos perseguidos por ese régimen. Por lo demás, el señor Haya de la Torre, según propia aclaración, no sufre peligro su vida en el lugar en que se encuentra; como no lo ha sufrido tampoco la del propio señor Gubbins, que dice haber pasado una larga etapa de reclusión; pero, sí la sufrieron innumerables peruanos en la época del gobierno de Leguía, en la que se dió, entre otros, el caso de que, un político conspicuo como el Dr. Arturo Osores, fuera confinado durante 5 años en la misma Isla de San Lorenzo—lugar de ingrata recordación—en compañía de su distinguida esposa, su señorita hija, y sus dos hijos, uno de los cuales falleció poco después; todo esto ocurrió, en aquel entonces, sin la menor protesta del señor Gubbins y, en todo momento, con su silencio acomodaticio y su indiferencia para los asuntos de puro interés nacional.

No desearía traer a la memoria, pero a ello me obligan las falsas afirmaciones que se hace, lo actos vandálicos realizados hace unos meses en Trujillo. Solo diré que, cuantos delitos señalan los Códigos, fueron cometidos en esa ciudad: asesinatos, robos, violaciones, incendios, etc. Y pregunto: ¿el Gobierno y los Institutos Armados, que están llamados a sostener el orden público y a defender la nacionalidad, debían manifestarse impasibles ante actos de salvajismo semejantes, únicamente, para satisfacción y acomodo de los que colaboraban con los dirigentes de esos actos?

Punto para el suscrito muy importante del célebre manifiesto del señor Gubbins, es el que se refiere a la Universidad. «Pisoteada la cultura», dice el citado señor! Y quién? Cuando un templo dejó de ser lo que, para sus fines estaba consagrado, Cristo arrojó a latigazos a sus profanadores! Quien como yo ha sufrido la prisión y largos años de destierro por defender los fueros de la Universidad, violados y pisoteados por el Dictador Leguía,—frutos que se cosechan en la hora presente—no puede aceptar que, un señor que jamás pisó la Universidad,—salvo, tal vez, en «célebres ocasiones» para rendirle pleitesía a su pariente Leguía—venga a hacer bandera política con el nombre de esa casa querida y respetada.

En su extensa comunicación, aludo el Sr. Gubbins, la grave situación económica del país. Poniendo de lado la natural repercusión de la crisis mundial ¿quién ha contribuido a agravarla? No dejó el régimen de Leguía, la triste herencia, de una deuda de más de 400 millones de soles y todas nuestras rentas públicas comprometidas? Por qué en aquel entonces, no protestaba el señor Gubbins? Era acaso, por que en esa época de despilfarro no había la posibilidad de «las quiebras» que hoy tanto lo preocupan?...

Señala luego, en tono de censura, la «Colecta Nacional» que se realiza en mi país a iniciativa del señor Presidente de la República, olvidando también, que no es lo mismo recolectar fondos para la defensa del país, que para obsequiar testines y tarjetas con brillantes a quienes tienen en sus manos las riendas del poder.

«Llegó la hora de la paz». Siquiera una vez, afirma con razón, el señor Gubbins. Y en esto está en la verdad, y es lo que anhelan los hombres que supieron combatir la dictadura y hoy están en el gobierno del país.

Y para terminar, y pidiéndole mil perdones, Sr. Director, por el abuso que hago de sus columnas, me pregunto: **qué autoridad moral** puede tener el Sr. Gubbins para dirigirse al país o a los Institutos Armados de mi patria, después de haber contribuido durante once años a sostener el régimen tiránico de Leguía? Usted señor Director, con su clara inteligencia, apreciará la realidad de la situación, y la opinión pública cubana, se formará juicio veraz y severo, esto es, si la razón está del lado del apasionado defensor de las libertades en la hora presente, o de quienes, ayer como hoy, defendemos con desinterés y nobleza los asuntos de nuestra patria.

Reciba Sr. Director, junto con mi agradecimiento por la acogida que dé usted a esta carta, las seguridades de mi más alta y distinguida consideración.

Manuel García Irigoyen,
Encargado de Negocios del Perú.

"Como lógica secuela, la guerra ha dejado en Alemania una crisis moral, a más de la económica y política", nos dice R. Maestri

COMO habíamos anunciado, ayer, en las primeras horas de la mañana, entró en nuestro puerto el barco de bandera alemana «Sierra Ventana», procedente de puertos norteños de la costa de España. Entre el pasaje de cámara se encontraba el doctor Raúl Maestri Arredondo, una de las figuras intelectuales que va a la vanguardia de nuestra juventud, quien, por su cultura y talento se ha hecho acreedor a la admiración de cuantos han seguido sus documentados artículos informativos en las páginas del DIARIO DE LA MARINA, sobre política internacional.

Raúl Maestri

Espíritu acucioso de observador imparcial, de amplio sentido analítico y juicio sereno, sus artículos últimos sobre el inquietante problema de la Rusia soviética, que tanto preocupa a los pueblos de ambos continentes y se tiende como una pesadilla para aquellos gobiernos que no ven en la gigantesca organización de la U. R. S. sino un conglomerado de seres desequilibrados que tropiezan continuamente con la secular tradición, el doctor Maestri ha enjuiciado sus conclusiones, pero siempre desde un punto de vista informativo, ya que la misión del culto viajero era captar la impresión, pero con sentido crítico.

Hace cuatro años el doctor Raúl Maestri obtuvo la beca de viaje que le concedió la Asociación Hispano-Cubana de Cultura, trasladándose, primeramente, a Alemania, lugar desde donde comenzó a enviar su valiosa colaboración a este diario, con singular acopio de detalles y exacto conocimiento de la política de esa nación. Ultimamente, tras de visitar la Europa central, pasó a Rusia como enviado especial de DIARIO DE LA MARINA y desde la patria de Lenine, sus correspondencias han sido manjar apetecido por los asiduos lectores y abonados de nuestra publicación.

Horas después de su regreso, al mediodía, el repórter se dirigió a su residencia y allí, en compañía de su señor padre, Moisés Maestri y del propio doctor Raúl Maestri, en el confortable calor hogareño, pudimos oír la charla del camarada y algunas de sus impresiones respecto al sacudimiento brusco de la política que parece, en su deseo de una segura evolución, conmover los cimientos de la vieja Europa.

—Sé que en Alemania ha habido, en estos días, cambios trascendentales. Yo he podido enterarme por las noticias radiográficas recibidas a bordo.

—El cambio reciente de Canciller presenta nada más que una muy relativa importancia política Indica, desde luego, una clarificación de la política alemana, en cuanto trae a la luz la preponderancia del ejército, la institución más eficiente del Estado alemán.

—Es indudable que la pasada guerra, ha traído como lógica secuela, en sus innúmeras calamidades, la crisis moral alemana, a más de económica y política. La formidable energía de ese país, se encuentra actualmente sin objetivo.

—Inglaterra, la cuna que ha sido del capitalismo, se encuentra en una crisis crónica que no puede llamarse sino decadencia. Se sobrelleva haciéndose los mayores esfuerzos, la manera tradicional británica, con serenidad, si se puede decir, hasta con cierta elegancia, peculiaridad de ese pueblo, pero su descenso es como un fatalismo inevitable. Oposición positiva, aunque silenciada, en Estados Unidos, se puede colegir existe el dato en sus problemas económicos, con motivo de las deudas de guerra y como consecuencia, las fluctuaciones de la libra.

Aun el periodista aventura otra pregunta. Siente deseos de conocer las actuales relaciones entre Francia e Italia y obtener la opinión del doctor Maestri, respecto a la tirantez existente entre esos dos Estados.

—Hay posibilidades concretas de un conflicto entre las dos potencias? Las manifestaciones hostiles entre ambos pueblos no se ocultan, ni en la tribuna ni en la prensa y cada cual por su cuenta, denosta a su contrincante con visible y sincera publicidad.

—España está en una difícil posición en ese problema para salvar su neutralidad. De la reciente visita de Herriot a España, a nadie se oculta su fin preconcebido y el fracaso de la misma. Sobre este punto prometo tratar el problema español en caso de una guerra entre estas dos naciones, que parece inminente.

Nos parece haber abusado de la hospitalidad del doctor Maestri en esta charla amena, didáctica, con la donosa sencillez que es patrimonio de un talento positivo y de una mente enjuiciada inteligencia, se nos acaba inefablemente. Decimos que hemos abusado, porque solamente hace pocas horas que nuestro distinguido informante se halla en el seno de su familia, tras hace cuatro años que la dejara y reconocemos, en fuerza de justicia que el cariño de los suyos lo reclama. Oir a Raúl Maestri, es deleitarse con su juiciosa conversación, participar de esa cultura que lleva en sí; por esos incentivos dejamos su grata compañía, no sin dificultad.

A la gentilísima cortesía del admirado compañero que también estimara su distinguido padre, el señor Moisés Maestri, el repórter correspondió con sinceras gracias y un efusivo y cordial apretón de manos a ambos caballeros.

ARRESTADA POR LA POLICIA, LA ANCIANA MADRE DEL CONOCIDO BANQUERO, FELINO MENDEZ

La anciana Luisa Hernández González, vecina de Rodríguez 118, en Jesús del Monte, fué detenida anoche por la policía en su domicilio, por habérsele ocupado en el mismo una gran apuntación de rifas, charada y terminales.

Quedó en libertad mediante fianza que prestó—de cien pesos. La acusada es la madre de Felino Méndez, conocido banquero de bola, charada y terminales.

M.E.C.D. 2016

El Gral. Su Ping Wen huyó a Rusia y fué detenido al tratar de cruzar la frontera con sus tropas

LA COMISION DE ACTAS NO RESOLVIO AYER LA PROVISION DE VACANTE

Se reunirá nuevamente el lunes para recomendar al Sr. Germán S. López como sustituto del fallecido Gonzalo F. de Andrade. Se gestiona la presidencia del P. Conservador para Castellanos

Celebró ayer tarde, a las tres, la Cámara de Representantes, una sesión muy breve.

Fué presidida por el señor Agustín Gronlier. Los populares cumplieron su promesa de no solicitar la comprobación del «quorum.» Los bancos estaban casi vacíos. Las tribunas públicas, desiertas. Reinaba el desgano.

Se leyó el resto del mensaje presidencial, cuyo principio conocieron los congresistas el primer lunes del pasado mes de noviembre.

Y terminada la lectura del copioso documento, cayó la sesión.

EL IMPUESTO AL RADIO

Ayer comenzó a realizar gestiones con los senadores el doctor Manuel Castellanos Mena, al objeto de lograr la aprobación de su ley—ya votada por la Cámara—derogando los impuestos al radio y estableciendo el de un peso, con carácter voluntario, por cada aparato, y cuya cantidad se destinará a socorrer las víctimas del ciclón de Camagüey.

LA COMISION DE ACTAS SE REUNIO AYER

A las cuatro de la tarde ayer se reunieron en la Cámara, bajo la presidencia del doctor Jorge García Montes, los miembros de la Comisión de Actas, señores Ramón Echevarría, F. González Sarraín, Ramón Bover, Carmelo Urquiaga y otros.

Se puso sobre el tapete la solicitud del señor Germán S. López a ocupar como suplente del cargo vacante del señor Gonzalo Freyre de Andrade.

En este momento, el señor Carmelo Urquiaga, que tenía a su cargo la redacción de la ponencia en ese caso, declinó la obligación que se le había encomendado, acordando la Comisión que se encargase de emitir el dictamen, en su lugar, el doctor García Montes.

Después se levantó la sesión, quedando los comisionados en reunirse nuevamente para resolver en definitiva el asunto, el lunes de la semana próxima.

En tal caso el martes de esa venidera semana será proclamado representante el señor Germán López.

Según lo publicado por el DIARIO, la Comisión no considerá la vacante del acta del doctor Miguel Angel Aguiar, a cuya sustitución no aspira el señor Sergio Carbó, como lo ha manifestado reiteradamente.

Se ignora si la Comisión procederá a designar otro candidato.

Tampoco se ocuparon los comisionados de la provisión del acta vacante por fallecimiento del señor Antonio Martínez Barzaga, el suplente señor Veloso no se ha presentado a reclamar la sustitución, como suplente natural.

LA FECHA DE MAÑANA

Mañana, a las nueve de la noche, tendrá efecto en el hemiciclo de la Cámara la velada fúnebre que conmemora la muerte del general Antonio Maceo en San Pedro, y de su ayudante el capitán Francisco Gómez Toro.

El discurso está a cargo del doctor Antonio Bravo Acosta, representante conservador por Oriente.

El azúcar puede entrar en E. U. disuelto en agua

Una compañía hizo la prueba de importar «sirope» para violar los aranceles proteccionistas

WASHINGTON, diciembre 5. AP. La Junta de Protestas de los Estados Unidos ha rechazado hoy la tesis de la Savannah Sugar Corporation relativa a que la importación de azúcar disuelta en agua pudiera escapar al pago de los altos aranceles del azúcar.

La Junta de Protestas sostiene el fallo de los tribunales inferiores de Nueva York, calculándose por los funcionarios de los Estados Unidos que la resolución tiende da ahorrar a los contribuyentes americanos más de cien millones de dólares.

La Compañía realizó un embarque de azúcar disuelto en agua como ensayo, abonando los aranceles correspondientes al sirope que son de un cuarto de centavos por galón con tra dos centavos la libra de azúcar.

La Junta sostiene que aunque es evidente que el azúcar disuelta en agua no es un nuevo producto comercial, puede calificarse de experimento en lo que a la ley arancelaria respecta.»

La controversia entre los importadores de azúcar y los Estados Unidos comenzó hace más de dos años cuando las grandes compañías azucareras construyeron buques-tanques que cargaban azúcar y lo mezclaban con agua y formaldehido como preservativo, haciendo entrar los cargamentos en los Estados Unidos como sirope o jarabe. Los derechos sobre el jarabe son de un cuarto de centavo por galón, mientras que el azúcar paga 1.3-4 centavos por libra de acuerdo con su contenido polaroscópico.

SERGIO CARBO NO ACEPTA SER REPRESENTANTE, NI PUBLICARA «LA SEMANA»

COPIA DE UN CABLE ENVIADO POR CARBO

MIAMI, Fla., diciembre 5, 11 y 36 a. m.—Benigno Díaz. Concordia 24. Habana.—Desmintiendo falsas noticias publicadas, rúegole afirme categóricamente que no aceptaré acta representante ni publicaré "La Semana", ni retornaré a Cuba, sino de acuerdo invariables convicciones que mantendré siempre.

Sergio Carbó

Sergio Carbó.

El cuento de la sortija

Por ABELA

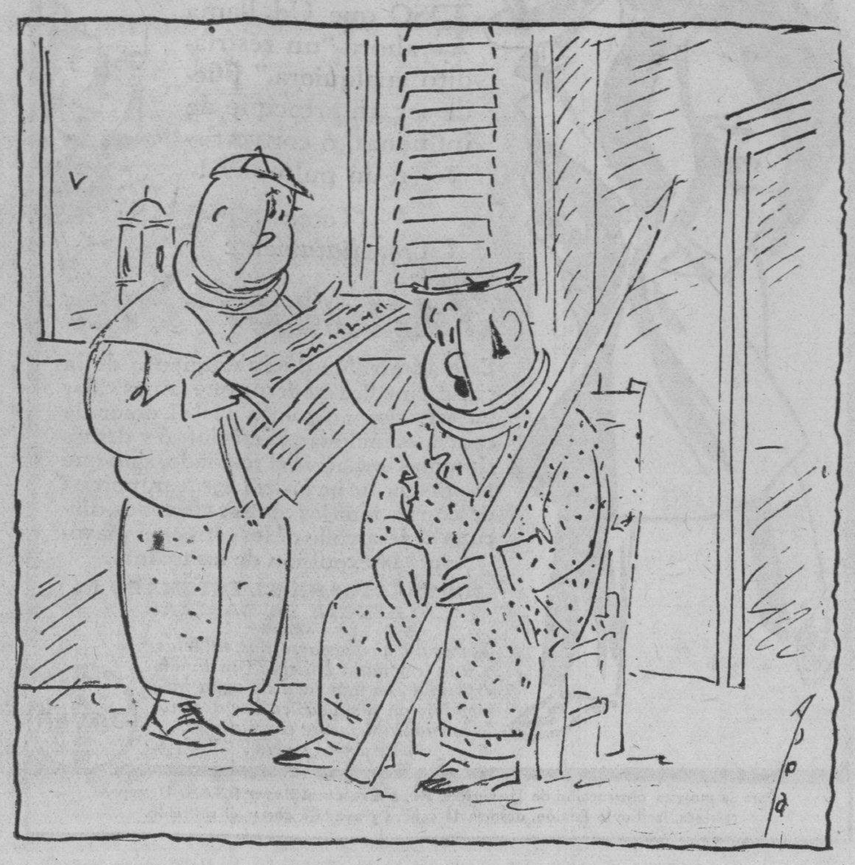

—«Y Juan Gualberto continuó: ¿Qué hacer para obtener la posesión de la prenda y que todos se beneficien? Pues tratar con Pedro...»
—¡Hum...!

Frente a la realidad

por

RICARDO GRAVE DE PERALTA

CREER que las prácticas actuales pueden mejorar nuestro futuro, constituye un optimismo suicida, pues seguirá empeorando por minutos nuestra gravísima situación económica, si no cesa por completo la actuación de los llamados «defensores de la industria azucarera».

Por un error muy costoso a la humanidad actual, ésta ha confundido el concepto del industrial, cosechero o fabricante de productos, y hasta el del banquero, financiero depositario de la riqueza transformada en valor de cambio e instrumento de intercambio, con el concepto del economista, previsor supremo que, velando por la conveniencia social, no considera los problemas desde el punto de vista de los intereses privados, sino que señala las líneas de la seguridad pública en que, dentro de la mayor libertad posible, la iniciativa del industrial o de cualquier otro interés privado puede desenvolverse sin peligro para la sociedad.

Por desgracia, las escuelas económicas hasta ahora en boga, basadas en principios con arreglo a los cuales es imposible encontrar la clave de la solución de los problemas que afrontan hoy los pueblos, carecen del prestigio que les hubiera dado una provechosa aplicación práctica de sus teorías, al mismo tiempo que contribuyen por medio de inconcebibles falsos postulados a aumentar el desaliento y la vacilación; son faros que en medio de la niebla actual nos conducen a falsos puertos de salvación.

Es esta confusión de conceptos la que cada día agrava más nuestros males. De ello resulta ejemplo vivo la conocida frase nuestra:

«En azúcares no hay quien sepa nada»

que revela doble error, ya que, sin dudas de ningún género, se emplea la palabra azúcar inconscientemente como sinónimo de economía, para explicar los fracasos que son la inevitable consecuencia de la intromisión en su problema más difícil, del azucarero, quien precisamente por conocer solo de azúcar, termina con su conocimiento allí donde comienza el gran problema que trata de resolver con éxito a ciegas: en el saco de azúcar.

La intervención del gobierno ha complicado más el mal, porque, según sus propias declaraciones, ha confundido fatalmente su misión, ya que nos ha dicho que su actuación se ha reducido a llevar a cabo por la fuerza de su autoridad las medidas aconsejadas por los industriales.

Si el gobierno hubiera meditado un poco, y calculado que la industria azucarera representa la mayor parte de la riqueza movilizada del país, y que es por consiguiente factor de vida o muerte para la economía nacional, recordando que la historia de nuestros azucareros está llena de fracasos por falta de sentido económico, indudablemente que habría comprendido la necesidad de ponernos, en lo posible, a salvo de sus gravísimos errores. Pero, lejos de dictar medidas de protección social, por un error de incalculables consecuencias, nos somete a todos en el problema, a los consejos acordados por mayoría representada por sacos de azúcar; cuando lo natural era esperar que la acción del gobierno estuviera inspirada por los dictados de la única autoridad en la materia: la del economista.

Con medidas de carácter mediato, de alto sentido económico, de que es buen ejemplo la implantada por el gobierno holandés en Java, quien, velando por el interés social, obliga a los industriales de azúcar a arrancar cada año hasta la última cepa de caña y a dedicar la tierra desocupada a la siembra de productos necesarios al sostenimiento de la población, no obstante ser malaya y por consiguiente de condición racial distinta a la de los gobernantes.

Entre los americanos, la Ley Sherman, ideada con el mismo propósito de protección social, representa solo un ejemplo de que no bastan los buenos deseos del legislador en materias económicas, sino que es indispensable la presencia de la rara visión del economista para actuar con acierto.

Estudie el gobierno la enormidad que representa la idea que ha informado todos los planes, que establecen un precedente en la historia industrial del mundo, ya que en un caso en que se supone la existencia de sobrante del producto en el mercado, el productor más fácil y mayor, el único cuya economía nacional descansa exclusivamente en esa producción, concibe la peregrina idea de salvar el precio del mismo a costa de su exclusivo sacrificio; y piense que el Plan Chadbourne solo se diferencia de las restricciones anteriores en que, además de representar por su ascendencia la destrucción de la industria más bien que su restricción, Cuba no sola continúa siendo la única sacrificada, sino que compromete su libertad de acción y, como única compensación a todo esto, sólo recibe el GRANDE HONOR DE LA ACEPTACION INTERNACIONAL DE SU RIDICULO SACRIFICIO, («Que Cuba se sacrifique, aunque los demás no lo hagan». Chadbourne, cuando ya no pudo ocultar por más tiempo la verdad.)

Piense en que ni una sola cosa de las que se nos prometió por los señores DEFENSORES, ha dejado de resultar lo contrario; que hoy, después de nuestro inútil sacrificio, nos encontramos que, desde que empezaron las restricciones, se han hecho por los países competidores más de dos toneladas por cada una que dejó de hacerse aquí; que el consumo, no obstante la crisis mental que padece el mundo que ha destruido el poder adquisitivo de los pueblos, se estima para este año en mayor cantidad de la que fué cuando comenzamos nuestro suicidio económico y, sin embargo, Cuba ha perdido mercado. Piense que, en vez de los altos precios que se nos prometiera a cambio del hambre que suponía el dejar a más de medio pueblo sin manera de ganarse el sustento, se han obtenido precios que, no antes obcecados azucareros, pero sí ante verdaderos economistas, podría cuando se quisiera, demostrar que nunca hubiésemos visto de habernos ahorrado la tal DEFENSA.

Piense el gobierno que el resultado obtenido demuestra claramente la certeza de mi afirmación: «El mundo podrá seguir consumiendo todo el azúcar que necesite, aun cuando Cuba deje de concurrir por completo a los mercados», y que, siendo esto así, claramente se ve toda la razón que me asistía cuando también afirmé que con sólo una actuación consciente en los mercados podía defenderse nuestra gran industria; que la idea de defender con medidas puestas en práctica en casa el precio y colocación del producto en los países importadores, nos conduciría a la ruina más completa.

Considere el gobierno la pobreza de actuación que representa el hecho reciente de haberse pretendido exhibir un éxico, que de haber sido cierto, no hubiera tampoco significado la más leve justificación de estos planes suicidas, cuando, en sendos documentos, se quiso sorprender la ignorancia de muchos, haciendo aparecer la subida que todos los años se verifica al llegar con el verano la estación de mayor consumo, como un triunfo de la contraproducente medida del «pool», llegando al extremo de afirmarse, que por esto el mercado había subido desde 0.57 cif hasta 1.20 cif, siendo lo cierto que cuando se firmó el decreto del «pool» ya había subido a 0.80 cf., o sea 23 puntos sobre ese nivel más bajo, obedeciendo a la causa indicada. Y si queda alguna duda, obsérvese como desaparecida la causa—la estación de mayor consumo,—el precio bajó en la forma exacta que con la idea de evitar pérdidas, que desgraciadamente por no atender a mis oportunos consejos han tenido lugar, ocasionadas por las opiniones de los «expertos», que solo resultan serlo en fracasos, hube de hacer en el DIARIO DE LA MARINA, en un artículo bajo el epígrafe de «Crisis Mental», pocos días después del «pool», en que señalé la forma en que el mercado se ha venido presentando, y fijé para fines de diciembre un precio de 0.75 para abajo; predicción que, al igual que todas mis anteriores, se ha cumplido en la misma proporción que han fracasado las de los EXPERTOS 100 X 100.

Indudablemente los defensores han incurrido en el vulgar error que tanto ha contribuido a la actual crisis mundial, consistente en tomar la aritmética sencilla por la economía, en vez de considerarla como un instrumento de ésta, error que, haciendo a mucha gente incurrir en el engaño de sentirse economista, nos ha proporcionado la avalancha de éstos, de frases hechas y soluciones de superficie, por el estilo de los que concibieron y mantuvieron el peregrino Plan Chadbourne, que se dijeron: «la situación estadística mundial (frases hechas y números) nos demuestra que hay superproducción y que ésta es la causa del bajo precio; reduzcamos la producción y subiremos los precios; lo que resulta tan cierto como dos y dos son cuatro, en aritmética simple». Pero debieron de darse cuenta que en economía tan sencilla que solo puede ignorarla un chadbournista, dos y dos podía resultar muy bien 0.57 cif New York.

Si los chadbournistas pensaran un poco, verían que, si las ideas que están al alcance de niños normales de seis años sirvieran para resolver estos problemas, no se habrían caído todas las civilizaciones y situaciones políticas que en el mundo han sido, por falta de base económica.

Y para que el gobierno se dé cuenta del peligro que corremos todos, de continuar esa desacertada actuación en forma de leyes que, como tales, son de fuerza obligatoria, bueno es que tenga presente que la cura solo nos podrá venir cuando tengamos inteligencia bastante para diagnosticar las causas del mal, y que nunca podrán ser estos señores, cuyas medidas se cuentan por el número de los fracasos, los que estén en condición mental de producir las ideas salvadoras, siendo la prueba más evidente, el hecho de certeza indiscutible de que en todos los casos el mercado ha ignorado las medidas por que estas tuvieron la virtud de ignorar por completo las causas del mal. De continuar implantándose por la fuerza medidas inspiradas por la más completa ignorancia de causa, pronto sobrevendrá la parálisis completa de la industria, base única de nuestra economía, y con ella también la casi paralización de toda manifestación de vida económica en Cuba, creándose un verdadero conflicto social; porque con la desaparición de todo medio de ganarse el sustento, desaparecerá la seguridad para la vida en el país.

No existe en U. R. S. S. la casa particular aparte, sino las viviendas colectivas

El problema del alquiler es radical y responde al principio comunista de "a cada uno según sus necesidades, de cada uno según sus facultades"

LA VIDA EN COMUN HACE PERDER LA INTIMIDAD DEL HOGAR, PORQUE LA COCINA Y EL BAÑO ES DE USO COLECTIVO

Un extranjero de visita en Rusia es un suceso desconcertante, dado el espionaje general y los recelos latentes

Por RAUL MAESTRI

XII

EN toda ciudad o país extranjero nos asaltará alguna vez el deseo de saber cómo viven las gentes, cómo es una casa por dentro, de percibir un ambiente de intimidad y de familia. ¡Cuánto más no había de ser en esta Unión Soviética, donde la sorpresa nos aguarda a la vuelta de cada esquina y donde el asombro es el premio de cada paso! El viajero de Rusia, por supuesto, verá casas o habitaciones llevado por el guía. Son auténticas, en todo ello no descubre indicios de ensayo, a veces se debe a circunstancias casuales que servirían para desvanecer toda duda. Pero, sin embargo, la duda es más fuerte que la realidad. ¿Será todo así, o será ésto una muestra ad usum barbarorum?

Pero yo tuve la suerte de visitar una familia rusa en las condiciones más favorables. No tuvo nada que ver ni con los guías ni con la compañía de viaje; ni aún siquiera con la familia visitada, ignorante del experimento. Una persona que había hecho el mismo viaje que yo desde Berlín, rusa de origen, y que tenía parientes en Leningrado, se avino a que yo le acompañara a la primera visita familiar. Un extranjero de visita en Rusia es un suceso un poco desconcertante. Cuanto se aparte de lo cotidiano y usual ha de resultar desconcertante en este país de espionaje general y de recelos latentes. El primer contacto entre hombre y hombre es siempre en Rusia una recíproca exploración. Yo tuve todo el tiempo la conciencia que aquella familia, que no debió agradecer mucho a la parienta lejana el acompañante exótico, que acababa de saber fijamente qué actitud asumir con respecto al recién llegado. Erá un matrimonio, no joven, de procedencia burguesa; el hombre era ingeniero y ganaba su vida actualmente como técnico en una planta eléctrica de Leningrado. Estas circunstancias y el tono exageradamente apologético en que informaban de las cosas soviéticas hacía creer que se cuidaban ante mí, aparentando una solidaridad demasiado entusiasta.

El problema de la vivienda, como ya he dicho otra vez, es uno de los más desagradables de Rusia. Debido a la política de industrialización la población urbana aumenta en una proporción anormal. Y hasta ahora éste es un capítulo al que no se ha concedido la importancia que merecía. Ya en la actualidad se le busca remedio construyendo febrilmente. Todas son casas colectivas, esto es, grandes edificios con cuartos o pequeños departamentos separados. Por que el ideal de una casa para cada familia no sólo prácticamente es imposible de alcanzar, al menos por ahora, sino también contraría los principios doctrinales del sistema. La socialización ha de empezar por casa, se dice la U.R.S.S., y para ese fin se obliga con gusto a las gentes de llevar una vida en común. En estos edificios modernos, hechos conforme a esta idea y, además, —es menester consignarlo— conforme a la última palabra de la higiene y la racionalización, este estado de cosas es, más o menos, soportable. Pero, como queda dicho, las construcciones de este tipo no pasan de ser una minoría.

Pero es la situación en las casas antiguas en que viven actualmente varias familias. ¿Cuántas? Teóricamente —al menos en Leningrado— a cada persona debía corresponder nueve metros cuadrados de habitación; pero esta medida se ha quedado en teoría por la imposibilidad práctica de llevarla a cabo. Entonces se ha resuelto el problema de la única manera posible, una manera un tanto primitiva. Viven tantas familias en una casa cuantas sean necesario según el número de habitantes y el número de casas disponible. Por lo pronto, ninguna familia, ni aún las que gozan de mayor comididad económica, puede disponer de una casa entera; a lo más de una habitación, y la cocina y el baño es de uso colectivo. Quienes se encuentran en esta situación son los afortunados. Porque existe todavía la categoría, numéricamente muy considerable, de las personas que tienen que vivir con tres, cuatro, cinco más en un mismo cuarto, según el tamaño de éste.

Este estado de cosas, aunque responde a una necesidad y hasta a una elemental justicia, es causa de irritaciones y de grandes molestias. La señora de la casa en que yo estuve me decía: afortunadamente yo me llevo bien con los vecinos, pero si no fuera así no me quedaría más remedio que soportarlos y que trabajar en la cocina y demás junto con ellos. Mas importante, seguramente, que estos detalles son otras consecuencias notorias de esta dura racionalización de la vivienda: la familia, la vida familiar, llega a carecer de su unidad material, de lo que llamaríamos su símbolo. Se pierde la intimidad, el hogar, la vida privada. Según me contaron abundan los casos que miembros de una familia, o aún cónyuges, viven en casas diferentes, lejanas unas de otras, según la demarcación de la fábrica u oficina en que trabajen. Por otra parte, el hacinamiento a que esto frecuentemente da lugar es oportunidad para incomodidades y desviaciones múltiples.

Pero el problema del alquiler se ha resuelto de manera radical y satisfactoria. En este particular se ha creado una situación que parece responder al principio comunista: a cada uno según sus necesidades, de cada uno según sus facultades. Efectivamente, cada particular o cada familia recibe el espacio correspondiente, de acuerdo con la oferta y la demanda; y paga de alguiler no una cantidad fija, según este espacio recibido, sino un tanto por ciento del salario. Así se puede dar el caso de un matrimonio con un hijo pequeño que no trabaja y que, por lo tanto, recibe un espacio de vivienda mayor que un soltero, pero paga menos que éste porque su entrada es menor. Este tanto por ciento puede ser distinto según las ciudades, pero según me repitieron en todas las que yo visité siempre es muy módico. No pocos son los casos de inquilinos que no pagan alquiler por tener un salario demasiado reducido. Naturalmente, el propietario universal es el Estado.

La familia que yo visité, y las demás casas que ví en la Unión Soviética, me dieron una fría sensación de hotel, de mal hotel por supuesto. En las condiciones expuestas es natural que haya escaso entusiasmo por muebles y cosas de la casa. La impresión que se recibe es de transitoriedad. de preparación permanente para la mudada, de acomodación y nada más. Una impresión dura y fuerte.

Un policía y un alcalde fueron procesados, acusados de asalto y robo, y por lesiones graves

El policía fué reconocido en rueda de presos. Declaró que se hallaba en La Habana cuando se cometió el delito y que no es capaz de ello. Trasladadas las actuaciones al sector militar

REMEDIOS, diciembre 5. (Por telégrafo).—Ramón Montano, policía Municipal que se encontraba ayer en la Habana, supo que se le había imputado complicidad en el asalto y robo ocurridos en el barrio Ariosa en la persona de Atanasio Portal Portal. Dicho policía se enteró de la noticia leyendo el DIARIO DE LA MARINA, en los precisos momentos en que se disponía a regresar a esta localidad, cursando desde Matanzas un telegrama al Jefe de la Policía invitándolo a que acudiera a su casa, pero anoche siendo la una y media de la madrugada se presentó ante el teniente de la policía Diego Argüelles que procedió a su arresto en virtud de tener ordenes del capitán Sansaric, Jefe del puesto de Camagüey de proceder en esa forma.

Esta mañana el Juez de Instrucción se constituyó en la Cárcel, y procedió a la formación de rueda de presos, siendo reconocido Ramón Sánchez por Agustín Pérez, trabajador que residía en la casa de Portal, como el mismo que disparara contra su patrono, declarando también la señora Juana Rosa Soso de Portal que la voz tanto de Montano como de Ramón Moreno Sánchez, Alcalde de barrio, era la misa que oyó en los momentos del hecho.

Nos dijo Montano que se hallaba en la Habana disfrutando de una licencia y atendiendo sus asuntos particulares, y agregó que él no es hombre capaz de realizar tal acto, pues le bastaba la lección recibida en un hecho delictuoso que anteriormente le llevara a la Cárcel por tratar de defender a una pareja del Orden Público. Dijo también que es falsa la acusación que se le hace, la que viene por parte de sus enemigos políticos y de ciertas autoridades del barrio.

Mañana será procesado Moreno Sánchez con exclusión de fianza y remitido al Vivac por existir graves cargos contra él. La causa se radicará por asalto y robo a mano armada y lesiones graves. El juzgado se inhibió de conocer la causa del policía Montano, trasladando toda la actuación a la Jurisdicción Militar.

Corresponsal.

DOS JOVENES FUERON ARROLLADOS POR UN AUTO CUYO CHOFER SE DIO A LA FUGA, PRESENTANDOSE MAS TARDE A LA POLICIA

En el Hospital Municipal fueron asistidos anoche por el doctor Bussi los jovenes Antonio Osle Vallés, vecino de Virtudes 83 y Elvira Fauret Ferro, con domicilio en Gervasio 126, el primero presentaba lesiones de carácter menos grave y de graves la segunda.

LA LIGA VOLVERA HOY A TRATAR DEL CONFLICTO ENTRE CHINA Y JAPON

El Ejército nipón continúa avanzando por el Manchukuo para eliminar cuanto se oponga a su política invasora. El debate de la Liga ha de ser reñido. Japón insiste en ser incensurado

TSITSIHAR, Manchuria, diciembre 5. AP. La agencia Rengo informa que el general Su Ping Wen, jefe insurgente chino, ha penetrado en territorio soviético por tren el domingo por la noche.

En el cuartel general japonés se esperan todavía noticias acerca de la ocupación de Hailar por las fuerzas niponas, a unas 85 millas de la Ciudad de Manchuli cerca de la frontera soviética. El último boletín, sin embargo, dice que la vanguardia se halla a treinta y siete millas al este de Hailar, donde los aeroplanos anuncian que del terreno parten algunas columnas de humo que no han podido explicar a qué se debe.

Solamente ha ocurrido un encuentro durante el paso de los japoneses por las montañas de Khingan. La vanguardia nipona informa que los mongoles están izando banderas japonesas en sus aldeas anticipándose a la llegada nipona.

El corresponsal del periódico Asahi dice que los japoneses entraron hoy en Hailar, pero hasta ahora no se ha podido confirmar la noticia.

LA LIGA VOLVERA A TRATAR HOY DEL CONFLICTO CHINO-JAPONES

GINEBRA, diciembre 5. AP. La Liga de las Naciones reanudará mañana sus esfuerzos con el fin de resolver el conflicto entre Japón y China. Todos los síntomas convienen en que la lucha se reanudará con igual tesón que en las sesiones del Consejo de la Liga.

El informe de la Comisión Lytton que fué aprobado por el Consejo de la Liga sin observaciones, constituirá la base de las discusiones en la sesión de la Asamblea, que es continuación de la extraordinaria que se celebró en el mes de marzo.

Se tiene entendido que los japoneses han recibido órdenes de defender sin modificaciones, la política de que la Liga debe mantenerse alejada de toda intervención en la Manchuria y dejar al Japón en libertad de fraguar sus propias relaciones en el Extremo Oriente.

La delegación de China volverá a pedir que la Liga obligue a los japoneses a salir de la Manchuria, y, por lo tanto, defenderá la aplicación estricta del convenio de la Liga.

Hasta ahora, según se sabe, los representantes de las grandes potencias, que se encuentran muy atareados con las conversaciones del desarme, no han preparado ninguna acción para la Asamblea. Pero algunos de los países más pequeños formulan planes al objeto de que la Liga adopte un firme programa.

Osten Unden, de Suecia, insistirá en que la Liga emplee todos sus recursos para vindicar el convenio y castigar a la nación que resulte agresora. Noruega, Dinamarca, Holanda, Bélgica, Suiza, Checoeslovaquia y España también están deseosas de que la Liga demuestre su eficacia aun contra una gran potencia.

Paul Hymans, de Bélgica, presidente de la Asamblea extraordinaria, probablemente iniciará la discusión general sobre el asunto. Después, Mr. W. W. Yen, de China, tendrá la oportunidad de dar a conocer la posición de su gobierno respecto del informe de Lytton y Dosuke Matsuoka contestará al Japón. Más tarde todos los jefes de las delegaciones expondrán sus puntos de vista.

El consensus esta noche es que se desarrollará un conflicto entre los que quieren que se adopten enérgicas medidas condenando al Japón y los que abogan por que se hagan nuevos esfuerzos conciliadores, esta vez por medio de una comisión, en la que participarán los Estados Unidos.

CONTINUA LA OFENSIVA NIPONA EN LA MANCHURIA

TOKIO, diciembre 5.—AP.—Los ejércitos nipones continuaron hoy su gran ofensiva, llegando hoy a 75 millas de la frontera del Soviet, en su campaña contra los insurgentes chinos de la Manchuria. La proximidad a la frontera rusa, exige una pausa para tomar en consideración la actitud del Soviet.

En los círculos oficiales de Tokio se están estudiando con cuidado las relaciones ruso-niponas, especialmente en vista de la posibilidad de que las tropas se trasladen a Manchuli, ciudad que está situada en la misma frontera.

El Ministerio de Relaciones Exteriores anunció que Eiji Amon, el Encargado de Negocios del Japón en Moscú, se había entrevistado con el comisario soviético L. M. Karaknan discutiendo los detalles de la campaña nipona.

El representante japonés manifestó al funcionario soviético que las tropas de su país se habían visto obligadas a tomar la ofensiva contra los rebeldes chinos, especialmente el general Su Ping-Wen, que se había posesionado de la cuarta parte del territorio norte de la Manchuria, no obstante los esfuerzos del ejército japonés para desalojarlo. Además, es te general tenía en su poder más de 100 civiles japoneses.

El Encargado de Negocios del Japón también informó al gobierno ruso que las tropas niponas se verían obligadas a hacer uso de la división del ferrocarril Oriental Chino, sobre el cual el gobierno soviet tiene cierta jurisdicción. También anunció M. Amon que la política japonesa seguía el programa delineado anteriormente, prometiendo que no se dañarían los rales, ni material rodante del ferrocarril y que se repararían todos los perjuicios, que resultaran de la invasión militar.

M. Karakhan contestó que necesitaba tiempo para consultar con su gobierno antes de dar una decisión definitiva. Esto ocurrió el día dos de los corrientes.

Hoy el gobierno de Tokio todavía carecía de informes sobre la posible actitud del soviet caso de que las fuerzas del general Su tratasen de huir por territorio siberiano. Se asegura también que aun no habían sido discutidos los problemas que podrían presentarse de ser ocupada la ciudad de Manchuli por las fuerzas niponas.

Los despachos recibidos de Tsitsihar aseguran que las tropas niponas habían ocupado el punto estratégico de Shilyn Pass, y que seguían avanzando por la región montañosa de Kinghan, hacia Hailar, las fuerzas chinas siguen retirándose sin presentar batalla.

Miles de personas, guardando profundo y respetuoso silencio se reunieron esta mañana en los muelles de Kobe para rendir honores a los cadáveres de 224 soldados de la división de Matsuki que cayeron en las batallas del norte de Tsitsihar, durante los meses de octubre y noviembre.

Los cadáveres fueron llevados, en un tren especial, escoltados por una guardia de honor militar, a la provincia de Utsonomiya, base de la división Matsuki.

SIN CONFIRMAR LA TOMA DE HAILAR POR LOS NIPONES

TOKIO, diciembre 6. (martes). AP Según despachos de la gencia Rengo (japonesa), se sabe que el cuartel general de las fuerzas niponas en Thsitsihar, Manchuria, no había podido confirmar la noticia de que la vanguardia del ejército había ocupado la ciudad de Hailar, aproximadamente a 85 millas de Manchuli, base de los rebeldes chinos en la frontera del Soviet.

Se asegura que las noticias son un tanto prematuras, pues los últimos despachos recibidos por el Estado Mayor del Ejército anuncian que la vanguardia de las fuerzas niponas hizo alto el lunes por la noche en un lugar situado a varias millas al este de Hailar.

Todo parece indicar que la ocupación de Hailar, no ocurrirá hasta el miércoles, para permitir la reparación de las vías férreas, especialmente en el túnel de Khingan, y esperar la llegada de refuerzos.

La Agencia Rengo confirmó los despachos asegurando que el general Su Ping Wen, comandante en jefe de los insurgentes chinos, había huído a territorio soviet por ferrocarril, acompañado por varios oficiales de su Estado Mayor.

Los japoneses aseguran que se ha interceptado un mensaje radiotelegráfico del general Su al general Chang Hsueh—Liang, su principal lugar teniente, que decía: «He huído a la Manchuria vía Manchuli. Espero llegar a Peiping en este mes, vía Mongolia».

DESARMADAS LAS TROPAS CHINAS DE SU PING—WEN

MOSCU, Rusia, diciembre 5 AP.—Un telegrama de Chita, Siberia, dice hoy que el general Su Ping—Wen y su estado mayor, que huyeron ante la ofensiva japonesa en el noroeste de la Manchuria, fueron desarmados e internados cuando intentaron cruzar la frontera, penetrando en el territorio soviético, desde Manchuli.

El mensaje agrega que el general, que tenía en poder sus tropas la cuarta parte del territorio de la Manchuria, negándose a reconocer al nuevo gobierno del Manchukuo, cuando comenzó la ofensiva japonesa hace dos semanas, trató de cruzar la frontera soviética en un tren compuesto de cuarenta y cinco carros. El tren fué detenido y registrado por los soldados rusos.

El comandante rebelde solicitó del jefe de la estación permiso para llevar sus tropas al territorio soviético, según se dice. En vista de que el pefe de la estación se negaba a consentirlo, el general amenazó con hacer uso de la fuerza.

Dice el mensaje que los soldados chinos, cumpliendo ordenes de sus oficiales, despacharon los trenes por su propia iniciativa.

A la llegada de las tropas chinas a Rusia, fueron desarmadas e internadas.

Elecciones de Directiva en el American Club

En la reunión anual de los socios del American Club, celebrada anoche en esta prestigiosa sociedad, Mr. Robert J. Mc Ardle fué electo presidente por unanimidad. Mr. Mc Ardle sustituirá a Mr. Fred Morris, que ocupó el cargo durante los dos últimos períodos.

G. C. Kaar fué electo vicepresidente y C. H. Warner y Lyman M. Johnson, fueron reelectos para los cargos de tesorero y secretario, respectivamente.

J. Z. Horter, Fred A. Morris, Porter King y Archer K. Jones, fueron elegidos vocales por tres años, y C. W. Magalhaes y Arthur L. Pratchett ocuparán el mismo cargo por espacio de dos años.

El comité ejecutivo estará compuesto por C. E. Mc Millan, C. B. Oliver, J. A. St. Amour, J. F. Dawson, E. F. Ozab, H. S. Lippman, Scott Thompson y Erskine G. Donald.

Walter M. Daniel propuso que se guardara un minuto de silencio, y el presidente Morris pidió a los asistentes que se pusieran de pie en memoria de los socios del club fallecidos desde la última junta.

El nuevo presidente pronunció un breve discurso dando las gracias a los socios por el honor que le habían conferido y prometió hacer todo lo posible para el engrandecimiento del club.

El presidente saliente también hizo uso de la palabra dando las gracias a la junta por la cooperación que le brindó durante su presidencia.

M.E.C.D. 2016

Bromas y Veras

Por J. ARISTIGUETA

ESTO de las manifestaciones del llamado «Ejército del hambre» en Washington, me tiene hablando sólo. Porque no acabo de explicarme cómo puede ser «Ejército del hombre» una gran masa de personas que viajan en automóviles y camiones, y llevan una completa organización de cocinas, enfermeras, etcétera.

Porque eso de que los hambrientos vayan a pedir qué comer en automóviles, contrasta extraordinariamente con nuestro país, donde los propietarios tienen que ir a pie a cobrar (a intentarlo, si acaso) sus rentas, lo cual parecer dar a entender que, mientras nuestros propietarios han suprimido el automóvil, o lo han vendido para comer, los indigentes norteamericanos han suprimido la comida para tener automóvil.

Que es como ir a comer la sopa boba, en carretela, en los tiempos clásicos. O, como bien podemos decir en nuestros tiempos, y en nuestro patio: Eso de pedir comida, viajando en autobús, es querer comer de «guagua».

Un obrero ha sido detenido por el asalto que días atrás sufrió en El Molar, el ex Conde de Ruidoms, a quien robaron de su automóvil cuatro mil pesetas en efectivo, y ciento cincuenta mil pesetas en joyas.

¿A dónde iría el ex conde con tantas joyas?

Lo que dira ahora ese obrero sindicalista. —«Asaltamos el automóvil por cuestión de democracia; porque ahora es tan conde o más que antes de la República, ya que si con la Monarquía era conde, ahora, con la República, también es-conde».

Y a ver quién condena a ese ejemplar ciudadano.

Un casero de Marianao, ingenuo y cordial, fué cariñosamente a visitar a su inquilino, para cobrar sus alquileres, y este le golpeó con un cuerpo duro, que no sabe si es manopla o piedra. Y por esa razón, después de curarse las contusiones obtenidas, ha denunciado al inquilino.

Pero vamos a ver: ¿No fué el casero donde el inquilino, a cobrar?. Pues cobró. Y en cuanto a lo del cuerpo duro, ¿se ha fijado bien el contuso, si fué con un paquete de pesos en plata? Porque no hay nada más duro que soltar el dinero. Y si, además se tiene en cuenta que el lesionado es español, y mis compatriotas llaman «duros» a los pesos, véase si no se trata de una mala interpretación.

Y en cuanto al hecho de recibir el cuerpo (que el casero confiesa que era «duro») en la cabeza, donde no es costumbre recibir el dinero, téngase en cuenta que al casero se le había puesto antes en la cabeza, cobrar.

Yo hago estas observaciones, porque ahora es seguro que se llevará al inquilino ante el Juez, y este es capaz de ponerle una multa.

Aunque bien mirado, casi merece la pena usar el procedimiento, porque la multa siempre será más pequeña que los alquileres, y tiene además, el inquilino, unos cuantos meses de vida gratis por delante, porque, ¡a cualquier hora vuelve el casero a presentarse a cobrar!

El Ministro de Estado español, señor Zulueta, celebró una entrevista con el Embajador Cubano, señor García Kohly, quien acompañó al señor Arce de la Embajada de Cuba en Madrid, para despedirse del Ministro. Y Zulueta se pasó todo el tiempo llamando «General» al señor Arce, con asombro de éste.

Pero no sé por qué se asombra el señor Arce: ¿El no sabe que en España se trata muy bien a todos los hispanoamericanos. en general?

Los pilotos de la Aviación Española se mantuvieron fieles al Gobierno y ardientes republicanos. cuando la rebelión de Sanjurjo. han pedido al Gobierno que los dé todo el trabajo que sea necesario, pero que no quieren ascender.

Bueno, pero es que, si los aviadores no ascienden, ¿para qué son aviadores? Y todavía hay quien los elogia por eso, pero no seré yo quien ponga por las nubes a unos aviadores que no quieren ascender: Sería un contrasentido.

Ayer he leído que «ingresaron en el CAMPEONATO infantil de Camagüey, unos trescientos niños algunos huérfanos del desastre de Santa Cruz del Sur».

Verán ustedes cómo ahora van a tener que mandar al CAMPAMENTO de huérfanos, a los campeones del foot ball.

Y todo por hacer los periódicos en forma muy deportiva: A patadas.

La Policía de Santiago de Cuba ha pedido que se le pague uno de los 14 meses que se le deben.

¿Insubordinación? Averigüemos eso porque es peligroso. El cuerpo de Policía es un instituto armado. Armado de paciencia.

¡No se lo deje agravar!

ESO que Ud. llama ahora "un resfriadito cualquiera," puede ser un principio de influenza, o convertirse en un pulmonía!

¡Tome inmediatamente

Fenaspirina

Este admirable descubrimiento de la ciencia médica moderna que tantas vidas ha salvado, no sólo alivia el dolor de cabeza, el malestar, el escalofrio y demás síntomas iniciales del resfriado, sino que *positivamente no lo deja agravar*, porque descongestiona los centros afectados, dificulta el desarrollo de los gérmenes y favorece la expulsión de las toxinas.

NO TRASTORNA EL ESTÓMACO NI AFECTA LA CABEZA.

Tomando al acostarse dos tabletas y una limonada caliente (un limón exprimido en una taza de agua hirviendo, con o sin azúcar) se acelera considerablemente el resultado. ¡Ensáyelo y verá!

BAYER

Para la molesta obstrucción de las narices, **Rape Medicinal Bayer OXAN.** Destapa, refresca, facilita la fluxión, despeja la cabeza y ayuda a cortar el resfriado.

Los trabajos de Obras Públicas han paralizado

Con motivo del reajuste y de las cesantías han quedado en suspenso numerosísimas obras

Con motivo del reajuste de los créditos y del movimiento de personal que ocasionaron las cesantías, los trabajos del Departamento de O. Públicas, se encuentran todavía paralizados, en casi todos los sectores de calles y parques. Se estudia la forma de volver a las actividades del bacheo, y demás trabajos encomendados a este Negociado.

También se labora en los proyectos ordenados por el señor Secretario en determinadas calles, los que serán elevados a su aprobación superior.

RESUMEN DE LAS OBRAS EJECUTADAS DESDE JUNIO AL 30 DE NOVIEMBRE

El Jefe del Negociado de Calles y Parques, ha presentado al señor Secretario del Ramo, un informe en el que especifican las obras de bacheo y trabajos que realizaron las cuadrillas de dicho Negociado, en el período comprendido de junio al 30 de noviembre del corriente año.

En el Vedado: Calle 4a. entre 23 y Zapata; calle 26, entre 23 y Puentes Grandes; calle L entre 21 a 23; calle B, de la 9 a 17; Avenida Wilson entre 12 y O; calle 17 en toda su extensión; calle 19, entre E y D; calle D y 5; Zapata de Infanta a 12; calle 21 entre J y H; calle 25 entre Cuarta y Octava; calle E, entre 21 y 23; calle B, de 21 a Calzada; Paseo entre 15 y 21; calle 21 entre H y M; 23 entre A y B; calle H y 17; Batería 4, Vedado y su Playa; San Lázaro de M a P y Calzada de Columbia.

En Jesús del Monte y la Víbora: Mendoza y Santa Emilia; Santo Suárez de Mendoza a Gómez; Josefina de Primera a 10 de octubre; Santa Emilia de Luz a Mendoza; Buenaventura de Milagros a Santa Catalina; Fábrica de Herrera a Compromiso; Concepción de Octava a 10 de ocubre; Luz Caballero de Milagros a Libertad; Felipe Poey de Estrada Palma a Loma de Chapie; J. A. Cortina entre L. Estevez y Lacret; calle de Luyanó y Manuel Pruna; Calzada de Concha de Luyano a P. Pernas; Reyes de Princesa a la Calzada de Luyanó y Mangos de San José a San Luis.

En la Ciudad: Oquendo de Carlos III a San Lázaro; Nueva del Pilar entre Blanco y Llinás; Peña Pobre de Cuba a la Avenida de las Misiones; Habana de Chacón a la Avenida de las Misiones; Obispo de Aguiar a Mercaderes; Hospital entre Zanja y Virtudes; Pocito de Chávez a Soledad; Universidad y Hospital Calixto García; Carlos III entre Infanta y Zapata; Ayesterán de San Pablo a Bruzón; Marqués Gonzalez entre Oquendo y Soledad; Industria en toda su extensión; Cuba y Tejadillo a la Avenida de las Misiones; Aguiar de Chacón a la Avenida de las Misiones; Soledad de Animas a Zapata; Corrales de Carmen a Figuras; Animas de Soledad a Aramburo; Arroyo de Matadero a Carmen a la Calzada de Cristina; Santiago de Carlos III a Zanja; Espada de Zanja Arbol Seco; Cárdenas de Monte a Neptuno; Carlos III de Subirana a Corrales; Vigía de Romay a Principe; Someruelos de Ensenada a Musión; Empedrado y San Juan de Dios; San Nicolás y Tenerife; Oquendo y Sitios; Omoa de Castillo a Fernandina; San Miguel de Lealtad a Escobar; Zulueta de Trocadero a Animas; Diaria y Figuras y Campanario entre Zanja y Dragones.

Otras calles; Velázquez de Infanta a San Joaquín; San Joaquín de la Calzada del Monte a Cádiz; Carballo de Consejero Arango a Sarabia; Peñón a Santo Tomás; Zaragoza de Máximo Gómez a Cañongo; Salvador de Recreo a Palatino; Cádiz de Infanta a San Joaquín; Villanueva de Consejero Arango a Velázquez; La Rosa entre Clavel y Ayesterán; Clavel entre La Rosa y Tulipán; Calle 12 de Concepción a San Lázaro; la Carretera a Jaimanitas y distintas obras de bacheo en las Calzadas de 10 de octubre; Calzada del Monte, Calzada del Cerro y otras Avenidas.

VISITAS AL SECRETARIO

El representante a la Cámara, señor Tomé y otros legisladores de la provincia de Camagüey, han visitado al señor Onetti, para tratar asuntos relacionados con las obras de aquella provincia y el viaje del señor Secretario a la misma.

DESPACHANDO CON LOS JEFES

Ayer recibió en su despacho a los Jefes de Negociado el señor Onetti despachando con ellos todos los asuntos de sus Negociados. La correspondencia que el registro reexpedía a los Departamento, la remitirá directamente al Secretario, con lo cual se evitarán demoras en las atenciones y resoluciones de muchos asuntos que daban trabajo a los empleados y llegaban a la Jefatura de Despacho después de recorrer varias oficinas, teniendo que pasar y repasar por las mismas, antes de ser resueltas definitivamente por el Secretario.

¿ TOSE ?

ALQUITRÁN Legítimo de

PINO POR SARRÁ

MATANCERAS

EN PRO DE LA LUZ

Gestiones felices.

Las hace, y las hace con éxito que parece ya asegurado, el actual Alcalde de Matanzas, José Manuel Martínez Martínez.

Gestiona nuestro Mayor, cerca de la Compañía Cubana de Electricidad, que para los días de Pascuas desaparezcan las tinieblas que por espacio de cuatro meses envuelven a nuestra ciudad.

Para el treinta y uno, fecha en que arribará a nuestro puerto el «Rex», tendrá Matanzas ya reanudado su alumbrado público.

Y caso que así no hubiera podido ser, no sería este problema, como erróneamente ha dicho un periódico capitalino, para que los hoteles atendieran a los turistas que nos visitan. Los hoteles matanceros, como los particulares, no hemos carecido un solo día de luz. La medida tomada por la Empresa del Alumbrado fué sólo en cuanto al alumbrado público se refiere, que es el que adeuda el Ayuntamiento.

Felicitamos al señor Martínez por esas gestiones, que de sus propios labios oímos en visita que nos hizo el sábado en la noche.

UN RECIBO

En la tarde del jueves.

Lo ofrecerá a sus amistades la encantadora señorita Esther Pura García Polanco, que celebra su onomástico en esa fecha del ocho de diciembre.

Vienen desde Pinar del Río para pasar el día junto a la gentilísima Esther, el nuevo coronel del Ejército Manolo Benítez, con su esposa Ursula Valdés y sus hijos Nena y Manolo, teniente este último, el más joven de los oficiales cubanos.

Las amistades muchas con que cuenta en esta sociedad la señorita García Polanco, acudirán a su residencia el jueves para congratularla en su onomástico.

No faltará el cronista a ese party.

DE DUELO

Un caro compañero.

Por la muerte sentidísima de Joe Massaguer, guarda luto en estos momentos su hermano. nuestro muy distinguido amigo el Director de «Social», al que ha ido a sorprender la nueva infausta en su residencia neoyorkina.

Como Víctor Muñoz, causa baja Joe Massaguer en esas filas de los Cronistas de Sport, donde se destacaba con altos relieves, gozando de una popularidad y un favor entre los fanáticos, comparables solo a las de aquel siempre llorado camarada que dejó con la recia prosa de su labor periodística, la Institución de ese «Día de las Madres», arraigado hoy fuertemente en Cuba.

Ha muerto joven Joe Massaguer.

En el pináculo de su popularidad.

Para los deudos todos del desaparecido y muy particularmente para su hermano Conrado, al que nos ligan viejos lazos de amistad, nuestra más profunda condolencia.

OPERADA

En la Habana

En la mañana de ayer fué sometida a la operación de la apendicitis la graciosa y bella niña Fernanda Salas y Gil de Avalle, la hija amantísima de nuestros caros amigos Armando Salas y Fernanda Gil.

Tan pronto supieron la nueva embarcaron para la capital sus abuelos el comandante Luis Waldemar Schweyer y su esposa Rosa Cuni, que acompañaban a la graciosa poupée, en su convalecencia post-operatoria.

Fulminante el ataque se procedió a la intervención quirúrgica inmediatamente, sin perder un solo instante.

ACTUALIDAD SPORTIVA

El basket ball.

Se inaugura el domingo en el Tennis, la temporada con una fiestecita que me anticipé a anunciar la pasada semana.

Dos equipos ocuparán el floor de basket del Club de las Damas en la Playa, para disputarse el precio que otorga la Directiva de la Institución, a los vencedores.

Se bailará por la tarde en aquellos deliciosos dominios del Tennis.

Con la Orquesta Interrogación.

UN TRASLADO

En el extranjero.

La Florida Military Academy, plantel educacional en que militan numerosos jóvenes cubanos se ha pasado de Jacksonville a Saint Petersburg, a unas cuantas millas de Tampa, estableciéndose en un soberbio edificio que fué construido cuando la danza de los millones, para uno de los más fashionables hoteles de aquel resort.

Desde el viernes quedaron los cadetes de la Florida Military Academy en su nuevo home de Saint Petersburg.

Se preparan ahora los muchachos educandos de ese Instituto, para sus vacaciones de Pascuas, que vendrán a pasar a Cuba junto a sus familiares.

Para el 17 tiene fijado su viaje Huberto González Horta, tan popular y tan querido entre la juventud matancera.

LAS HONRAS DE MAÑANA

En la Catedral.

Para las ocho y media están anunciadas las solemnes honras en sufragio del alma del que fué Presidente del Casino Español, por muchos años y una de las figuras de más relieve de la banca matancera, don Bonifacio Menéndez Valdés. La Directiva del Centro hispano asistirá en pleno a esa misa en la que oficiará el párroco de San Carlos, doctor Jenaro Suárez.

Representarán a los familiares de Boni, residentes en España, en tan solemne acto, los que residentes en Sagua vienen expresamente ese día a la Yucayo, para presidir el duelo.

UN ALMUERZO

El próximo sábado.

Lo ofrece a un grupo íntimo de sus amistades un joven matrimonio residente en la Playa.

Un oficial del Ejército y su esposa, dama que goza de las mayores simpatías, espíritu abierto a toda manifestación de regocijo y de alegría.

¿Dónde ese almuerzo?

Lo diré en próxima nota.

LA SRA DE SAAVEDRA

Hoy de días.

Celebra su onomástico en la festividad de Santa Adela, la esposa del querido compañero en la prensa Carmelo Saavedra, Director del «Regional».

El cronista envía su felicitación a la apreciable dama y le desea todo género de venturas.

MEJORADOS

Un grupo de enfermos.

Raquelita Romeu, la hija del Juez de Instrucción, que con altas fiebres permaneció varios días en el lecho.

También lo están Regina y Luisito Dulzaides, atacados de difteria y Carmita Sertate, que padecía del mismo mal.

Es también ya del todo satisfactorio, el estado de salud de la señora de Botet, Amparo Araña, que sufrió fuertes golpes en el accidente automovilista de que dí cuenta oportunamente.

LOS CABALLEROS CATOLICOS

En San Carlos.

Ofrecen mañana una misa de difuntos en memoria de los mártires de la Independencia, que con el gran Maceo, ofrendaron sus vidas por la santa causa de la Libertad.

Por este medio invitan los caballeros Católicos a todos los elementos de la sociedad matancera, para las siete y media de la mañana en la Catedral de San Carlos.

UNA FESTIVIDAD HOY

San Nicolás de Bari.

Están de días el Presidente de esta Empresa periodística del DIARIO DE LA MARINA, Conde del Rivero, y su hijo Colín Rivero y Machado.

Hasta el hogar hoy enlutado por el fallecimiento reciente de la señora de Pina, llegarán para los Nicolás de «Villa Azul», saludos afectuosos de toda la gran sociedad cubana.

También celebra su onomástico en esta fecha el joven dos Nicolás Saavedra y Díaz, que tan rotundo triunfo se anotó en las últimas elecciones.

Felicidades.

LA ULTIMA NOTA

Para saludar a Nenita Romeu y Jaime que ha venido a Matanzas a pasar unos días en la Quinta de la Playa, de sus hermanos Manolo y Raquel.

Séale muy grata su visita a Matanzas a la gentil mademoiselle.

Manolo JARQUIN.

COMODO — FRESCO

VITI

ELEGANTE — PERFECTO

UN ANCIANO TRATO DE SUICIDARSE AL VERSE CESANTE Y ACHACOSO

José Gustavo Martínez, de la Habana, de 60 años de edad, vecino de Alejandro Ramírez 4, trató de matarse en su domicilio. Con tal motivo utilizó una pequeña navaja con la cual se ocasionó diversas heridas de carácter menos grave en ambos brazos y acto seguido se introdujo en una bañadera lena de agua, para desangrarse. Advertido por sus familiares, lo trasladaron al centro de socorro de Jesús del Monte, donde le prestaron los primeros auxilios, siendo trasladado para su curación al Hospital Calixto García.

El anciano declaró a la policía que había decidido matarse con motivo de haber sido declarado cesante en el empleo que desempeñaba en el Ayuntamiento de la Habana y carecer de recursos para atender a su subsistencia y la de sus familiares.

SE LE DISPARO EL ARMA

En el centro de socorro del Vedado fué asistido de una herida de arma de fuego en la mano izquierda, siendo su estado de gravedad, Francisco López Ares, sereno de la fábrica «Partagás», que declaró se la había ocasionado al disparársele casualmente el revolver que usa para el mejor desempeño de su cargo.

Madres....

He aquí un alimento verdaderamente adecuado para SUS NIÑOS

Muchas veces los niños sufren de desnutrición, no por falta de alimento, sino porque se les dan *alimentos inapropiados*. Por eso, los más grandes especialistas de Nueva York, Chicago, San Francisco y otras ciudades importantes de los Estados Unidos aprueban y recomiendan el uso de la *Cream of Wheat* (Crema de Trigo).

Es que la Crema de Trigo es uno de los mejores cereales conocidos. Rica en los elementos nutritivos que verdaderamente nutren, tiene también la ventaja de que los niños la toman con placer, la digieren pronto y la asimilan con facilidad. En una palabra—favorece el crecimiento robusto, la salud del cuerpo y el despejo de la mente.

La *Cream of Wheat* (Crema de Trigo) es especialmente recomendable para las criaturas de uno a seis años de edad. Es rica en las fuentes de energía tan necesarias para los niños durante el período del crecimiento, y se la suministra más rápidamente que ningún otro cereal ordinariamente empleado en la alimentación.

La Cream of Wheat puede tomarse en toda época del año, aun durante el verano. En su triple envoltura — triplemente cerrada — está libre de toda contaminación.

Casos y Cosas

COMO EN BOTICA

¡Caray, con los vendedores
que andan por las calles céntricas!
¡Es una plaga insufrible
que vuelve loco a cualquiera!
El uno vende maracas
y se estaciona con ellas
en un lugar estratégico
—para él—y allí no cesa
de sonarlas, procurando
atraer la **clientela.**
El otro vende unos pitos,
que constantemente suena;
éste grita, aquél rebuzna,
el de más allá berrea...
"¡Cincuenta agujas por medio!"
"¡Un espejo una peseta!"
"¡Dos lápices un centavo!"
"¡Real y medio una muñeca!"...
Y menos mal, todavía,
aquellos que se concretan
a pregonar lo que venden,
sin ofrecer más molestias;
que los hay que al transeúnte,
impertinentes, se acercan
queriendo que éste les compre,
como quien dice, a la fuerza.
Ayer me encontré con uno
que se me arrimó a la diestra
y así me siguió una cuadra,
torturándome la oreja.
—¡A kilo las navajitas!
¡Son las que mejor afeitan!
—No me afeito, señor mío.
—¡Mire qué jabones; huela!
—¡Si yo no me baño nunca!
¡Déjese de impertinencias!
—¡Cómpreme polvos de dientes,
que limpian bien y refrescan!
—Yo no me limpio la boca!
¡No siga, que me exaspera!...
Y, por fin, me causó gracia,
porque, atento a mis respuestas,
me dijo irónicamente:
—¡Tengo una cosa muy buena
para los malos olores!
¡Si quiere, cómprela y pruébela!

Sergio ACEBAL

Reorganizado el departamento de vistas de aduana

El nuevo Administrador, señor Rafael Alfonso Morales, dictó ayer una resolución al efecto

El nuevo administrador de la Aduana de la Habana, señor Rafael Alfonso Morales, animado de un espíritu de justicia, y de mejoramiento de sus empleados, estima que resulta perjudicial a los intereses del Estado que los vistas y otros empleados que pueden especializarse, queden estancados siempre en el mismo puesto o injustificadamente mantenidos en lugares donde se consideran en desigualdad con respecto a sus compañeros y por tanto, ayer mismo dictó la siguiente resolución, reorganizando totalmente el Departamento de Vistas, y removiendo también otros empleados.

He aquí la mencionada reorganización:

Con el fin de obtener una prudente compensación entre el trabajo que realizan algunas oficinas de Vistas de esta Aduana, con las demás análogas, cuyas prácticas se limiten, posiblemente, a la manipulación de mercancías de volumen y peso, cuando es lo cierto que la especialización general, adecuada, sería lo normal en concordancia a la índole del cargo y los conocimientos ilimitados que el buen servicio aduanal requiere; esta Administración ha resuelto: como es su propósito llevar a cabo periódicamente con miras a aquella finalidad de obtener el mejoramiento señalado, mediante el estudio que se ofrece a los señores vistas, los siguientes cambios, quedando las referidas oficinas de vistas organizadas en cuanto a su personal, como se expresa a continuación.

Queda aclarado que las modificaciones acordadas sólo están inspiradas en el deseo el que suscribe, de introducir en el servicio público a su cargo, todas aquellas que tiendan al mejoramiento de los que de la Administración dependen.

Vistas de correos: jefe, José Recio. Vistas: Vicente G. Abreu, Eugenio Lissarrague, Mario Agreda, Luis F. Castillo (en comisión en almacenes), Cristóbal Marruz, A. Hernández de León; cajero, E. López; colectores, M. Santa Cruz, M. González; liquidadores, M. Amor, A. Aguirregaviria, J. Duquesne; escribientes, E. Leo, M. Valle, M. Granda; ordenanza, J. M. Fernández.

Vistas de San Francisco: jefe, Bernabé Varona. Vistas: J. Damas, Pedro Cardona, Venancio Suárez, René Castellanos.

Vistas de Santa Clara: Jefe, Carlos Valdepares. Vistas: Alberto Portela, Ceferino Marcos, José L. Pérez, R. Maciá, J. P. Cruells.

Vistas de Munson Line: Jefe, B. Barquín. Vistas: Jorge Bacot, José M. Justiz, J. O-Burque, Rómulo Cabrera, M. Hernández.

Vistas Ward Line: Jefe, A. Ortega. Vistas: José Méndez, Quintín Pérez Acosta, Alberto Carricarte, R. del Cristo, Félix Cabarga, Domingo Valcárcel, R. Vidal.

Vistas de Arsenal: Jefe, José Salazar. Vistas: René Tarafa, Emilio Cabrera, E. Saldaña.

Vistas de Atarés: Jefe, Alfredo Llovet. Vistas: Pedro P. Echevarría, P. del Cueto, L. Suárez Solar, A. Ruqué.

Vistas de Hacendados: Jefe, Guillermo Montero. Vistas: Manuel Arrondo y Salvador Acosta.

Los Vistas señores Lorenzo Savariau, Tomás Cañizares y José Dávalos, pasarán a las órdenes del jefe de periciales.

OTROS TRASLADOS

Igualmente se ha dispuesto que el señor Armando González Arrieta pase de la Sección de Pasajeros y Equipajes al aéreo puerto de la Pan American Airway, en los muelles del Arsenal, en sustitución del señor Roberto Puig, que pasa a la Inspección General del Puerto.

El señor Balbino Valdés, del Negociado de Estadísticas, pasa también a la Inspección del Puerto.

El señor Andrés Rodríguez Niebla pasa a prestar servicios a la Inspección General del Puerto; y el señor Manuel Noguez, del Negociado de Asuntos Arancelarios, al de Estadísticas.

Los señores Naman J. Cora, Rafael Learra, Camilo González y Pedro P. Aguilera, de la Sección de Vistas de Correos, pasan a prestar servicios al Negociado de Liquidación.

El señor Adolfo Orihuela, de la propia Sección, pasa a prestar servicios a la Sección de Periciales en sustitución del señor Pedro Fuentes, que pasará a la Inspección General del Puerto.

También se dispone que el señor José Meneses pase a prestar servicios al Negociado de Asuntos Arancelarios.

NO HAY CESANTIAS

La impresión general que existe en la Aduana es la de que no habrá cesantías en el personal aduanal, ya duramente reajustado en otras ocasiones, no sólo en los sueldos, sino en plazas, quedando indotados muchos negociados y sufriendo el resguardo y vigilancia del fisco.

Siendo la Aduana una oficina recaudadora de primer orden, con personal que no se puede improvisar, y ofreciendo además el problema de cubrir grandes extensiones de litoral, muelles y barcos, se estima que sólo alcanzará el reajuste a los sueldos y no a las plazas.

CRUCIGRAMAS

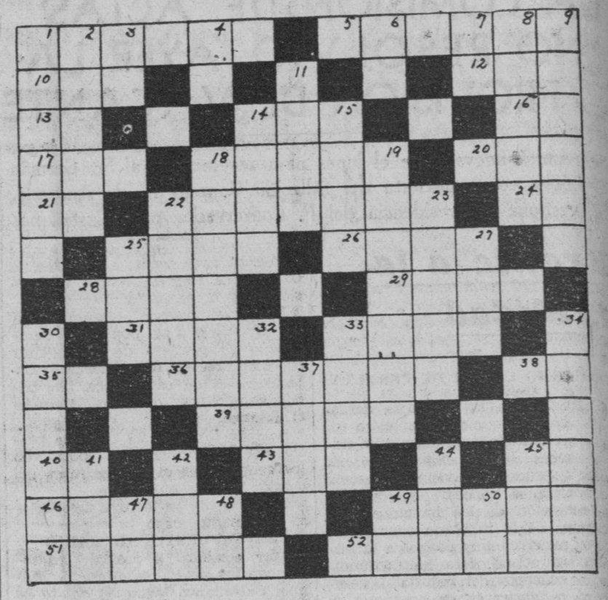

HORIZONTAL

1 Ciudad de Africa.
5 Investigación.
10 Batalla.
12 Rey legendario de Troya.
13 Ejemplo (abr.)
14 Isla del mar Egeo.
16 Dirigirse.
17 Capital de las posesiones portuguesas del Indostán, en una isla.
18 Hermano mayor de Moisés.
20 Hijo de Noé.
21 Prefijo privativo que indica supresión.
22 Esposa de Pericles, célebre por su belleza y su talento.
24 Su Alteza.
25 Elevada.
26 Brazo de molino.
28 Grasa o gordura del animal.
29 Arrabal de Constantinopla.
31 Apodo que se da a las Teresas.
33 República de Sur América.
35 Terminación de infinitivo.
36 Que predice males o desdichas.
38 Dios egipcio del Sol.
39 Persona que vende ajos.
42 Preposición.
43 Ave de rapiña.
45 Preposición inseparable.
46 Parte de la provincia de Logroño.
49 Planeta.
51 Angustia o aflicción (pl.)
52 País de Europa.

VERTICAL

1 Composición poética del género lírico y asunto triste.
2 Puerto del Cantábrico.
3 Idem (abr.)
4 Infusión.
6 Once.
7 Musical.
8 Profeta judío.
9 Regular.
11 Fruta.
14 Prenda de vestir.
15 Desabrida.
18 Cabeza de partido de la provincia de León.
19 Fruta.
22 Malvavisco.
23 Conjunto de instrumentos de labranza.
25 Antiguo (abr.)
27 Archipiélago malayo.
30 Isla del Océano Atlántico.
32 Maleficio.
33 Arbol frutal.
34 Descubridor del Pacífico.
37 Provocación.
41 Compositor español.
42 Condimento.
44 Altar.
45 Ave trepadora de Méjico.
47 Pronombre.
48 Río de Francia.
49 Antiguo nombre de la nota do.
50 Artículo contracto.

La solución mañana.

SOLUCION AL CRUCIGRAMA ANTERIOR

M	A	G	A			O	L	E		S	A	M	A
O	R	A	N			P	O	S		E	D	E	N
S	A	L	O	M	E		A	S	P	E	R	O	
A	L	A	N	O		C		S	I	M	O	N	
		P	A		P	A	Z		A	A			
I	S	O		J	A	M	O	S		N	A	B	
L	E		D	O	N		R	A	S		N	I	
O	D	A		B	A	R	R	O		L	I	S	
		T	I		L	E	O		T	E			
G	R	E	C	A		O		C	A	R	I	Z	
R	E	M	A	N	O		P	A	P	I	R	O	
A	M	A	R		N	E	O		O	D	I	N	
F	O	G	O		S	A	L		N	A	S	A	

Gran festival en Tiscornia, el domingo 11

La recaudación irá a engrosar al fondo pro damnificados por el ciclón de Santa Cruz del Sur

El domingo próximo día 11 de diciembre tendrá lugar en el Campamento de Tiscornia un gran festival que ha sido organizado por distinguidas damas y señoritas de nuestra sociedad, y cuyos beneficios serán destinados a los supervivientes del pasado ciclón, que devastó la ciudad de Santa Cruz del Sur, en la provincia de Camagüey.

Allí, en esa eminencia al otro lado de la bahía de la Habana, de magnífica belleza por su panorama y patrocinada por el señor Pedro J. Cartaya Comisionado de Inmigración, se celebrará el festival en donde la juventud tendrá todos los alicientes para pasar un día agradabilísimo, música selecta, baile y otras diversiones. Varias orquestas amenizarán el acto, entre ellas, los Hermanos Castro, los Palau y otros artistas que han ofrecido su concurso y que harán números en el programa que se está confeccionando.

La entrada para caballeros y jóvenes será de **cuarenta centavos,** y las señoras y señoritas gratis.

Para ir cómodamente al Campamento de Tiscornia se tiene que tomar en el muelle de Luz o Caballería, lanchas o Ferris que lo llevan a Casa Blanca y desde este lugar al Campamento, habrá suficiente número de ómnibus que trasportará al público hasta la entrada misma del Campamento de Tiscornia.

Oportunamente daremos a conocer en estas columnas el programa del festival-verbena.

ESTADO DEL TIEMPO

NOTA DEL MEDIODIA DEL LUNES

Hay buen tiempo, con altas presiones moderadas, en la parte sudeste de los Estados Unidos, extendidas por el Atlántico adyacente, Cuba y todo el Golfo de México. Las bajas presiones se extienden desde la porción suroeste de los Estados Unidos hacia el nordeste.

Pronóstico para el martes: Buen tiempo. Subiendo las temperaturas. Vientos del nordeste al sur, llegando a brisote. Pocas lluvias en Oriente.

Observatorio Nacional.

TEMPERATURAS LOCALES

Durante las últimas 24 horas se han registrado en la Habana las siguientes temperaturas en centígrados:

Máxima	25-3
Mínima	18-2
Media	21.7

¿ REUMATISMO ?
Todo dolor reumático o muscular lo vence el
LINIMENTO de SLOAN
—Mata-dolores—

M.E.C.D. 2016

La peregrinación a la finca San Pedro el 7 de diciembre

El Alcalde de Bauta invita al pueblo a concurrir al mencionado lugar histórico

Existe un lugar sagrado al cual concurren anualmente los cubanos para testimoniar su recuerdo a los caídos en la épica contienda por la independencia. Ese lugar, consagrado por la virtud de nuestros compatriotas, es San Pedro, el sitio en que cayeran el 7 de diciembre del 96, el lugar teniente general Antonio Maceo y su fiel ayudante Francisco Gómez Toro.

El Alcalde Municipal de Bauta, señor Carlos Nardo, nos comunica que este año como los anteriores, se verificará la acostumbrada peregrinación a aquellos campos regados con la sangre de los valientes luchadores por el santo ideal, y que esta tendrá efecto a las dos de la tarde del próximo día 7, de manera que los concurrentes al Cacahual puedan a la vez concurrir a dicho sitio, ya que se facilita el medio de traslación de un lugar a otro.

Al acto concurrirá la Banda de la Marina Nacional que ejecutará las piezas y marchas adecuadas al mismo, y asimismo concurrirán el Ayuntamiento en pleno, la Junta de Educación, los maestros y alumnos de las Escuelas Públicas de Bauta y Punta Brava, las Logias Masónicas y las Sociedades de Instrucción y Recreo de ambas localidades y el pueblo en general. En dicho acto harán uso de la palabra en nombre del Alcalde y del Ayuntamiento el señor Saturnino Escoto Carrión y por las demás colectividades, las personas que éstas designen.

In memorian de Antonio Maceo y Gomez Toro

Se celebrará una velada en el C. Atenas. Mañana colocarán varias ofrendas florales

En los salones del Club Atenas, sito en Ignacio Agramonte y Diego Tamayo, mañana a las nueve de la noche, se celebrará una Velada Conmemorativa del trigésimo sexto Aniversario de la caída del Lugar Teniente General Antonio Maceo y Grajales y de su ayudante Capitán Francisco Gómez Toro.

Agradecemos la invitación que para tan solemne acto, nos envían los Presidentes del «Club Atenas» y de la «Unión Fraternal», señores Conrado Paulino Thorndike y Ramón de J. O-Reilly y Martínez.

He aquí el programa:

Himno nacional. «Si yo fuera rey» obertura. Adám. Orquesta de Cámara dirigida por el profesor señor Pedro Luis Santos. Estudio, Chopin. Polonaise, de Liszt. Sólo de piano, por la señorita Zenaida de la Cuesta, Recitación, por la señorita Teresa Ramírez Medina.

Segunda parte: «Morandi». Andante Cantabile. Para violín con acompañamiento de Orquesta. Solista señor Oscar Muñoz Bouffartigue. Coronation March, (marcha du sacre) Meyerbeer, Orquesta de Cámara. Discurso por el doctor Juan Pérez Villareal.

EL HOMENAJE A MARIANA GRAJALES

Mañana a las diez a. m. en el Parque de la calle 23, entre C y B en el Vedado tendrá lugar un Homenaje a la memoria de la eximia madre de los Maceo. Ante la estatuta de Mariana Grajales, los doctores Gabriel García Galán y Miguel Angel Céspedes, despositarán las ofrendas florales a ella dedicadas por el Comité que hizo posible la erección del monumento a la esclarecida patriota oriental.

Los doctores Galán y Céspedes invitan al pueblo a ese patriótico acto.

RECLAMACION DE INGLATERRA ANTE PERSIA

La cancelación de concesiones hechas a la Anglo-Persian Oil disgusta a la Gran Bretaña

LONDRES, diciembre 5. (AP).—El gobierno británico ha hecho fuertes representaciones al de Persia con motivo de la cancelación de las concesiones que se, habían dado a la Anglo-Persiam Oil Company en ese país, según se ha informado hoy a la Cámara de los Comunes.

El ministro en Teherán informó a las autoridades persas acerca de los «graves puntos de vista» que mantiene el Gobierno británico. Expresó la esperanza que abriga de un arreglo oamistoso, pero dijo que la Gran Bretaña «no vacilaría en caso de necesidad en adoptar todas las medidas legítimas para proteger sus justos e indisputables intereses».

La semana pasada, el gobierno persa anunció que las concesiones hechas antes de la aprobación de la actual Constitución de Persia en 1906, serían canceladas. Se acusa a la compañía petrolera de explotar el país y de no haber pagado los derechos correspondientes a sus explotaciones.

La Compañía apeló, alegando que la cancelación es injusta e ilegal, pero ayer el ministro de Hacienda de Persia declaró que la resolución del gobierno era definitiva.

VENTA ELIMINADORA

En la cual TODO CLIENTE o COMPRADOR TIENE LA MAYOR PARTE

reclame usted su mitad!!

50% de verdadera REBAJA

VAJILLA completa de PORCELANA LIMOGES 127 piezas $40.00

hoy es el segundo día

Dic. 5 QUINCE DIAS Sin Prórroga Dic. 20

CASA VERSALLES NEPTUNO 24

FRENTE AL TEATRO ENCANTO

Manuela Jiménez, la pianista alemana, hija del famoso compositor cubano, llegó ayer a bordo del trasatlántico Sierra Ventana

Se presentará al público de Cuba con la gran Orquesta Filarmónica de la Habana. Desea ir después a los Estados Unidos, pero no ha decidido aún. Hacía tiempo quería venir

ENTRE el pasaje del «Sierra Ventana» se destaca una mujer joven, de tez suavemente oscura, cara risueña y aventajada corpulencia. Alguien a nuestro lado nos dice:

—Es Manuela Jiménez. No podría negarlo. Tuve la satisfacción de conocer a «Lico», su padre, y se le parece mucho en el semblante, en la actitud y en los modales.

Los compañeros de viaje despiden a la pianista germano-cubana con grandes muestras de cordialidad. Se ve que Manuela, sencilla y espontánea, se ha ganado el afecto de todos durante la travesía.

Muchas personas acuden a estrechar las manos de la artista. Entre ellas el doctor Luis Baralt y el maestro Amadeo Roldán, presidente y director respectivamente de la Orquesta Filarmónica de La Habana, con la cual se presentará ante nuestro público la señorita Jiménez.

No es fácil para el periodista darse a entender con esta criolla de origen y de nombre, pero germana de cuna, que sólo habla el idioma de su tierra natal. La oímos, sin embargo, corresponder a los saludos en un inglés injerto en tudesco que hace cuanto puede por traducir sus sentimienos.

Manuela Jiménez es concertista desde su niñez. Su padre murió en el 1917 y ya antes ambos—padre e hija—habían tocado a dos pianos con la Orquesta Sinfónica de Hamburgo el Concierto en Do Menor de Beethoven.

Después, con el aval del Instituto Schenker, de la que es graduada, Manuela Jiménez, ha dado conciertos con varias orquestas de Alemania y «recitales» en las principales ciudades del país.

La artista se halla muy compla-

Manuela Jiménez

cida de este viaje. Desde hace mucho tiempo ansiaba venir a Cuba, donde residen todos sus familiares por línea paterna, que acudieron al muelle a recibirla.

—¿Sus proyectos, señorita Jiménez?—le interrogamos.

—Por lo pronto, tocar con la Orquesta Filarmónica y conocer la tierra de mi padre, por la cual tantas veces le oí suspirar en el destierro.

—Luego ¿a los Estados Unidos?

—Nada puedo asegurarle. Pero crea que me gustaría.

EN MEMORIA DE LOS MARTIRES DE LA PATRIA

Jaruco, Diciembre de 1933.La Unión 40 de Caballeros Católicos de Jaruco celebrará mañana día 7 de Diciembre en la Iglesia Paroquial de San Juán Bautista de esta Ciudad, a las 9 a.m. y con asistencia de las autoridades civiles y militares, solemnes honras fúnebres en memoria de los mártires de la Independencia de nuestra Patria, estndo la oración fúnebre a cargo del Pbro. Dr. Alfredo Llaguno.

Corresponsal.

EL TREN DE AUXILIOS A CAMAGUEY SE HA DEMORADO

Por los miembros del Comité Central de Auxilio a los Damnificados, que, como de costumbre, se reunió ayer tarde en el Senado, fuimos informados de que el tren de auxilio en el que ha de trasladarse el Secretario de O. P. a Camagüey, para resolver sobre el emplazamiento de Santa Cruz del Sur al ser reconstruida y otros detalles, demorará su salida en espera de que se restablezca de la dolencia que lo tiene recluido en su domicilio el Brigadier Caballero, que irá en la expedición, con los señores Recio y Barreras.

Dióse cuenta del donativo del Subcomité de Isla de Pinos, que envió 166 pesos. Remisión de los señores Llorca y Soto.

El Representante a la Cámara señor Martínez Quiroga, hizo un caluroso elogio de la magnífica organización que tiene el Comité de Auxilio que funciona en Ciego de Avila, bajo la presidencia del Capitán Ruiz; por lo cual el Comité Central, que ya conocía de los éxitos de dicho comité, le reiteró su felicitación.

El doctor Agramonte, entregó al Comité, a nombre de los empleados de la Comisión de Ferrocarriles, la castidad de $121.34, importe de un día de haber de esos funcionarios.

Funcionará la gota de leche en el Mercedes

Podrán utilizarse las ochenta camas de ese centro benéfico. Disposiciones del Dr. Céspedes

Una visita giró ayer el Secretario de Sanidad al Servicio de Niños del Hospital Mercedes en compañía del Inspector General del ramo, doctor Prats, quedando admirado de la organización del mismo, bajo la dirección del doctor Angel Arturo Aballí.

El doctor Céspedes dispuso, acto seguido, el restablecimiento completo del Servicio, así como el funcionamiento de «La Gota de Leche» que desde su establecimiento no ha podido inaugurarse por falta de numerario.

También ordenó el Secretario de Sanidad se mejorase la alimentación de las alumnas de enfermeras y que se utilicen las ciento veinte camas de que dispone el Hospital Mercedes y no como ocurre actulamente, que no se hospitalizan más que ochenta enfermos, sin poder excederse de ese número.

Así, pues, con las disposiciones dictadas ayer quedan garantizados los 32.000 niños pobres inscriptos en el Servicio Aballí, que estuvieron a punto de verse desamparados con motivo del reajuste hecho por el doctor Peña, director del referido Hospital.

ROPA INTERIOR

VITI

PARA CABALLEROS

Crónica Habanera

EL CONDE DEL RIVERO

Se encuentra hoy de días el Conde del Rivero, distinguido caballero que preside la Empresa del DIARIO DE LA MARINA y ostenta el alto cargo de Cónsul General de Hungría. Reciba nuestro afectuoso saludo el estimado amigo, que no festejará su santo con motivo de su reciente duelo familiar.

SANTOS DE HOY: SAN NICOLAS Y SAN HUMBERTO

En la festividad de hoy estan de días los siguientes caballeros:

Nicolás de Cárdenas, ex Presidente del Colegio de Procuradores.

Nicolás G. Mendoza, distinguido joven de esta sociedad.

Nicolás Pérez Stable, antiguo funcionario de la carrera consular y su hijo el joven doctor Nicolás Pérez Stable y Carreño.

El capitán Colín Herrera, estimado compañero del Habana Yacht Club.

Nicolás de Armas, Nicolás Díaz, Nicolás Herrera, Nicolás Quintana.

Nicolás Alemany y su hijo el joven Colín Alemany.

Nicolás García Díaz, ex Director de la revista «Habana Ilustrada» y Secretario de la Archicofradía de los Desamparados.

Nicolás Bravo, ausente en Bremen, donde es Cónsul de nuestra República.

El simpático joven Colín Rivero y Machado, primogénito del Conde del Rivero y de su elegante esposa.

Entre los Humbertos saludamos:

Humberto Fonts, conocido ingeniero y arquitecto.

El doctor Humberto Martínez Azcue, Juez municipal del Vedado.

El doctor Humberto Cuéllar del Río, odontólogo de la Secretaría de Sanidad.

El joven médico Humberto Faz Tabío, que ha sido designado especialista de niños de la Casa de Beneficencia y Maternidad.

Humberto Martínez, Director de la West India Oil Co.

El doctor Humberto Fernández Aguirre.

Humberto de Cárdenas.

Humberto Giquel, Humberto Balsinde.

El joven Humberto Cortina y Corrales.

Humberto Pego y Caballero, Secretario del Administrador del Miramar Yacht Club.

Humberto Pollo, Humberto Duyós, Humberto Lara, Humberto Zarraluqui.

Los jóvenes Humberto Pertierra y Humberto Benítez.

Humberto Santo Tomás, Capitán del Ejército.

También están de días hoy las señoras:

Asela Alvaré, esposa del doctor Miguel A. Ramos, jefe del Negociado de Veterinaria de la Secretaría de Agricultura.

Asela Abascal y su hija Aselita.

Nicolás Pérez Raventós, catedrático de la Universidad Nacional

LYCEUM

Ayer se inauguró en el Lyceum la exposición Maribona, ante una gran concurrencia que admiró las exquisitas obras de nuestro estimado compañero.

La señorita Piedad Maza, presidenta del club, presentó al culto escritor y conferenciante colombiano Miguel Santiago Valencia, que disertó sobre la personalidad de Armando Maribona y sobre las actividades intelectuales de la mujer cubana.

Refiriéndose al Lyceum encomió la labor universitaria que viene realizando dicha sociedad.

En otro lugar de este periódico encontrarán nuestros lectores una información completa sobre la conferencia del señor Valencia. Nos limitamos a reseñar el acto social, que resultó brillantísimo, siendo el conferenciante muy aplaudido.

Unos treinta y dos pasteles expuso Maribona, retratos de distinguidas señoras y señoritas de la sociedad habanera.

He aquí la concurrencia.

Señoras:

Marquesa de Villalta, Carmen Aróstegui de Longa, Celi Sarrá de Averhoff, Pilar León de Camacho, Natalia Aróstegui de Suárez.

Margot Baños de Mañach, Lilian Maderos de Baralt, Victoria Bravo de Quiroga, Renee Mesa de Weissbach.

Isabel Santos de Rodríguez, Caridad Manrara viuda de Horstman, Otilia Falcón de Aurioles, Amelia Solberg de Hoskinson, Elena de Arcos.

María Pujol de Maribona, madre del artista expositor.

Clara L. Aballí de San Martín, Caridad G. de Ruiz, María Tomeu de Rodríguez, Celia Caballero viuda de Brull.

Berta Iduate de la Torre, Piedad de los Santos de Maza, Mrs. W. L. Evelyn, Mercedes Cabañas viuda de Mederos, María G. de Amores.

Rosita Rivacoba de Marcos, Nena Moré de Collazo, Caruca Díaz de la Rionda de Bofill, Evelia González de Roca.

Isabel Curtiss de Collazo, María Rodríguez de Tellaeche, Carmelina Loredo, Martha Juvencourt de López Méndez, Silvia D-Escoubert de Sicre.

Luisa Cortés de Ebra, Margarita Iñiguez de Pérez Hoyes, Graciella Heydrich de Valencia.

Señoritas:

Piedad Maza, Elena López Hernández, Mercedes Muñiz, Lolita Guiral Sterling.

Rita Longa, Cusa Macías, Lucerito Weiss, Jessie Dardet, María Teresa de la Campa.

Gloria Rodríguez Franca, Natalia Rulloba, Rosarito Camacho, Teresa y Paulina D-Beche.

Bebé Regalado, Mimí Ardavín, María O-Reilly, Beatriz Aguiar, Ana María Herrera, Marta Ramos Izquierdo.

Graziella Rodríguez Santos, Carmelina Kohly, Alicia Boza, María Luisa Fernández de Velasco, Emilia María Dinorah y Antolina de Cárdenas.

Rosita de Zéndegui, Gloria Veranes, Ofelia, Panchita y Margot Lozano, Emma Revilla.

Doris Bacon, Mimí y Julia Muñiz, María Antonieta Pérez, Teté Anrich Nena Llerandi.

Manolita Bravo, Luz de los Angeles Guillo, Ada Alday, Lilly Riquelme, Mercedes Onetti.

Berta de la Portilla, Olga Rodríguez Plasencia, Rebeca Silva, Lalu y Nena García, Graziella y Mireille Benítez.

Hortensia Lluch, Corita Sánchez Agramonte, Anita Arroyo, Josefina Mimó, Nena Cortés, Georgina San Martín, Estelita Domine.

Lula González, Mercedes y Lizzie Kohly, Rosa María Prieto, Bettv Evelyn.

Lidia Carbonell, Pilila Camacho, Pilar y Rosina Acevedo, Maita Juncadella, Ana María Bravo.

Hortensia Betancourt, Ela Collazo, Jossie y Clotilde Pujol, Lolita González, Josefina Ebra.

Teresita Pujol, María Trujillo América Rodríguez, Olga Godoy Margarita López Gobel, Juana Luisa Cabarrocas.

Angeles Tellaeche, María Cortés, Amalia Llano, Josefina y Emilita Corzo, Anita Gómez, Ana María Alvarez.

Caridad Amores, Delia Echevarría, Graziella Valencia, Julia y Elvira Herrero, Nina Lombard, Esperanza y Luisa Casariego.

Las intelectuales doctora Loló de la Torriente, María Isabel Sainz. Ofelia Rodríguez Acosta y Lesvia Solavilla.

Las profesoras de pintura Carmelina Loredo, Isabel Chapottin y María Teresa Ginerés de Villagelijú.

LA BODA CARRANZA-MARURI

En la residencia del señor Luis Carranza y de su esposa la señora Carmen Molina se celebrará esta tarde, a las seis, la boda civil de su hija, la gentil señorita Carmen Herminia Carranza, con el joven ingeniero Alfredo Maruri y Guilló, nte el conocido notario doctor Juan Luis Gelabert.

La ceremonia religiosa está señalada para la noche del jueves en la Iglesia Parroquial del Vedado.

Los testigos del acto de hoy serán por la novia: los señores Raúl Alvarez Maruri y Víctor Suárez y Molina.

Por el novio: el doctor Manuel Cortada y el señor Miguel Carranza.

La señorita Carranza recibirá a sus amistades, sin carácter de fiesta.

LA FIESTA DEL VEDADO TENNIS

Continúan los preparativos para la fiesta de caridad, a beneficio de los damnificados por el ciclón, que habrá de celebrarse en el Vedado Tennis Club el próximo sábado por la noche.

Son sus organizadoras las señoras Margot del Monte de Cruz; Conchita Morales de García Montes; Conchita Bosque; Julita Pla; Carmen Galarraga de Alfonso; Rita María Arango de O-Naghten; Lelia Marchena de Baiz; Bebé Duplessis de Gómez; Rosita C. de Rayneri; Graciela M. de Alfaro; Carmelina Laurrieta de Fondón.

Además de las mesas de bridge, mah-jong, tresillo, etc., habrá baile.

No se efectuarán rifas, ni tendrán los asistentes necesidad de enfrentarse con otros gastos.

También tenemos encargo de decir que la fiesta no es de etiqueta.

Varios premios han sido donados hasta ahora para ser repartidos entre los ganadores: la señora Ofelia Rodríguez de Herrera, Presidenta del Comité Central; la señora María Galarraga de Sánchez, los señores Pablo Alvarez de Cañas e Ismael Bernabeu y la señorita Eva Hidalgo son los donantes.

Las localidades pueden adquirirse pidiéndolas a la señora Julita Pla, teléfono A 2559, a la señora Lelia Marchena de Baiz, teléfono A 5237, a la señora Conchita M. de García Monte, teléfono F 5987 y a la señora Margot del Monte de Cruz, teléfono F 2844.

(Continúa en la Pág. SIETE)

TODAS LAS NOVEDADES

que aparecen en las capitales europeas, somos los primeros en adquirirlas y ofrecérselas a nuestra distinguida sociedad... Ahora tenemos mil preciosidades para Pascuas, que marcamos a precios increibles.

MUEBLES Y LAMPARAS, 50% DE REBAJA

La Casa Quintana

LA CASA DE LOS REGALOS

Sombreros de Fin de Siglo a 75 cts.!

El material vale más!

De nuestros sombreros de fieltro a 85 cts. estuvo hablando toda la Habana.

Ahora presentamos una colección, con estilos todavía más variados, más originales, más favorecedores, a 75 cts.!

(Por supuesto, si usted prefiere calidades aún mejores, en FIN DE SIGLO las encontrará en una excepcional diversidad de modelos y de precios).

SOLARINE

Cuesta menos - Limpia más no es inflamable

DISTRIBUIDORES PARA CUBA:

VDA. DE HUMARA Y LASTRA S. EN C.

MURALLA 83 — TIf. M-9093

HIJAS de GALICIA

DEDICADA EXCLUSIVAMENTE a MUJERES y NIÑOS

SOLICITE SU INSCRIPCION

Telfnos - M-2197 I-5266

M.E.C.D. 2016

ESCENARIO Y PANTALLA

«CAMPOAMOR»: «CINEMANIA»

La rubia actriz hollywoodense que juega al amor con Harold en esta película le pone, a primera vista el sobrenombre de «Trouble». El sustantivo «trouble» (confusión, disturbio, molestia) puede traducirse en este caso por «calamidad». Porque Harold es una calamidad de hombre. Siendo un ente pacífico y hasta afable, lleva el desastre a donde quiera que va. No abre o cierra una puerta sin hacer añicos el cristal, se desvive por ayudar a una muchacha a subir el capacete de su máquina para guarecerla contra la lluvia y complica de tal modo la operación que uno y otro se calan hasta los huesos, se hace veintiséis «tests» en una película y el vigésimo sexto se atolondra más que en el primero, asiste equivocadamente a un «party», después de ponerse, por error, el «frac» de un prestimano y en pleno baile le empiezan a salir palomas, conejos y ratones de los bolsillos y las mangas... En todo siembra semilla de confusión y de desorden.

Lo cómico en Harold Lloyd surge principalmente de la inhabilidad manual hasta el colmo. Harold es ese hombre incapaz de hacer cosa bien; tipo del cual existe una muestra por lo menos en cada hogar nutrido, para irrisión de toda la familia. Su comicidad—al revés de la de un Chaplin, por ejemplo—es vacía, como los aros de sus espejuelos de carey. En Chaplin hay un anhelo fallido de sociabilidad, que es acaso la raíz de su humorismo tierno. Harold, en cambio, encuentra abiertas todas las puertas, aun a despecho de su fama de quiebramamparas. Y a pesar de ser, además, un feroz individualista, que va a lo suyo exclusivamente, con tal tenacidad que lo consigue siempre.

Así en esta película, Harold se sale con su «cinemanía». Después de rechazado por inútil, se encuentra de improviso y por casualidad en el recinto donde se está «filmando» la escena culminante de cierta producción melodramática. Tomando en serio la ficción, interviene en defensa de una muchacha acometida. El primer actor y él se lían a puñetazos. El director recibe un golpe providencial que le priva del sentido y le impide dar el alto a los fotógrafos. Estos, pues, toman toda la escena que espontáneamente han hecho Harold Lloyd y su contrincante y que resulta, sin querer, de una comicidad subidísima. Un magnate cinematográfico que la presencia, ve en Harold condiciones extraordinarias de actor cómico y le brinda un contato. Harold resulta, por tanto, el «actor a palos».

La película dura noventa y seis minutos. No obstante logra mantener el interés del público, con sus trucos, equívocos y situaciones cómicas. Es lo más que puede decirse en su elogio. Hacer reir durante hora y media en estos tiempos no es cosa fácil.

Con Harold trabaja, como principal figura femenina, una actriz guapa y graciosa: Constance Cummings.

Francisco ICHASO.

NOTAS

EL PRIMER PROGRAMA DE LA ZUFFOLI

Engenia Zuffoli llegó ayer en el «Sierra Ventana» y apenas se entrevistó con el Empresario de los dos recitales que ofrecerá en el «Principal de la Comedia» da a conocer el programa, muy ameno por cierto, del primero de esos recitales, que, como se sabe, será el viernes 9 a las 9 y media p. m.

He aquí el programa:

PRIMERA PARTE

1.—Selección de operetas (arreglo) Mtro. Faixá; 2.—Y va de cuento, Parera-Monterde; 3.—Valencia, Prada Padilla; 4.—Soy asturiana, Bódalo; 5.—Ramona, Prada-Wayne; 6.—Siboney, Lecuona.

SEGUNDA PARTE
(Recitación)

1.—Saludo a Cuba, en tiempo de rumba, Angel Lázaro; 2.—Envío, Jose de Prada; 3.—Salomé, Sánchez Galarraga; 4.—El amante de la señorita, Villalón; 5.—Una vida de mujer, Martínez Sierra.

TERCERA PARTE

1.—Rusia, Prada-Bódalo; 2.—Carita linda, Bódalo; 3.—La niña del lunar, Bódalo; 4.—La madrileñita, Guerrero; 5.—La florista, (Fragmento); 6.—El frutero, Lecuona.

El segundo recital será el domingo 11 a las 3 y media.

Pasado mañana se cierra el abono para estos dos recitales, en que la Zuffoli alternará unas veces con la Orquesta de los Hermanos Castro y en otras será acompañada por ella.

El abono se cubre rápidamente.

JOAN CRAWFORD Y ROBERT MONTGOMERY, EN EL «ENCANTO»

El teatro «Encanto» es el cinema por excelencia. Para sus asiduos se hace una cuidadosa selección de lo mejor que viene al mercado en películas magistrales. Hoy anuncia el estreno en Cuba de la gran producción titulada «Letty Lyton» «Mujer Voluptuosa» en que lo admirable de la trama, rivaliza con la presentación y lo excepcional del reparto maravilloso que interpreta los papeles principales. Joan Crawford es «Letty Lynton», Nils Asther, el marido que no quiere darle su libertad y Robert Montgomery el motivo de que Letty quiera divorciarse. El drama que es de la marca Metro, se desarrolla entre gente de la mejor sociedad y el desenlace es tal y como el público lo desea. Otras personalidades tan notables como Lewis Stone y May Robinson cooperan brillantemente en la labor de todos los que figuran en el reparto.

«Letty Lynton» «Mujer Voluptuosa» se exhibirá toda la semana hasta el próximo lunes. El martes estreno de «Una mujer a bordo» con Gary Cooper y Claudette Colbert.

Pronto: «La insaciable» con Carole Lombard, Paul Lukas y Ricardo Cortez.

«ENGAÑALA, CONSTANTE», EN «LA COMEDIA»

Para esta noche se anuncia en el teatro Principal de la Comedia, la reposición de la graciosísima farsa en tres actos original de Paso y Pedro, «¡Engáñala, Constante!» (Ya no es delito)» que en días pasados fué estrenada con gran éxito por la compañía que dirige Guillermo de Mancha.

Para pasado mañana se prepara en el Principal el estreno de la obra más graciosa de la temporada, original de Pedro Muñoz Seca y que en España está acaparando casi todos los escenarios; nos referimos a «La Oca», obra que se ensaya con cuidado y para la que se pintan decoraciones apropiadas, con «La Oca» la empresa garantiza tres horas de risa continua.

«Santa Rusia», de Jacinto Benavente, la obra más comentada por la prensa y censurada por el Gobierno de España, es la obra que en breve nos dará a conocer la Empresa del Principal.

Los precios de esta temporada son a base de cuarenta centavos luneta y veinte centavos butaca.

«FAUSTO»: ULTIMAS EXHIBICIONES DE «EL PRIMER AÑO»

Un éxito más para el teatro Fausto. Es este éxito el estreno de El Primer Año, que ha rebasado los límites de lo corriente, porque la película es de una belleza incomparable, porque la empresa de Fausto rodeó la publicidad de una deliciosa aureola y porque Janet Gaynor y Charles Farrell se han superado a sí mismos en la interpretación de esta película.

Los turnos son ahora a las 3 y 30; 5 y 30; 7 y 30 y 9 y 30, repitiéndose el mismo programa, noticiero Fox, Alfombra, comedia y El Primer Año.

Precios: 30 centavos luneta hasta las 5 y 30 y 40 centavos luneta y 50 preferencia, después. Niños, siempre 20 centavos.

Mañana no habrá función por ser día de Duelo Nacional.

Jueves y viernes, se exhibe Una Niña de Encargo, interpretada por Jean Jarlow.

Para el sábado se anuncia el estreno de una de las películas más imponentes que se han filmado, El Caserón de las Sombras, en la que Boris Karloff halla de nuevo oportunidad de lucir sus dotes de maquillador insuperable.

NUEVO PROGRAMA EN EL NACIONAL. 20 Y 10 CTS. LUNETA

The Teatrical Ten Cents Co., dedica la función de hoy sin alterar los precios a la Beneficencia Gallega, a cuyos fondos va la recaudación esta noche en el Teatro Nacional.

Como es martes, habrá cambio de programa, anunciando el debut de la orquesta Gris, con su cantante Fernando Collazo, quien deleitará al público que asista hoy al Nacional.

También actúan en el programa Zoraida Beato, la pareja Clarisse et Christian, René Crucet, Elia de Granados y el cuerpo de baile.

En la pantalla se exhibirán dos interesantes películas: Alma Gigante, con Richard Dix y Una Hora de Amor, con Kay Francis.

Mañana: Día de Duelo Nacional, no habrá función.

El jueves The Teatrical Ten Cents Company, reanuda sus actividades con su gran programa de aficionados, en el que habrá muchas innovaciones.

Para el viernes se preparan originalísimos concursos. Esté al tanto de nuestras notas.

HAROLD LLOYD EN EL «CAMPOAMOR»

Una producción humorística, con esmerada presentación y lógico argumento, es la comedia de Harold Lloyd, titulada Cinemanía, que se estrenó ayer a teatro lleno y que hoy se repite en todos los turnos. No hay exageración en las situaciones cómicas con que tropieza el joven que está ansioso de figurar en el cine. Tales cosas pueden ocurrir fácilmente en Hollywood, donde nadie vive lógica, sino accidentalmente, de modo que mediante ese realismo, la perfecta actuación de todo lo que en ella figura y el valor artístico que el conjunto de la obra presenta. Las exhibiciones de Cinemanía son en verdad un gran acontecimiento.

Pronto: Zombie, una rara producción con Bela Legosi, el popular «Drácula» en el principal papel, secundado maravillosamente por la bella artista Magde Bellamy.

Harold Lloyd, el protagonista de «Cinemanía», que se estrenó ayer con gran éxito de risa en el «Campoamor».

SUSCRIBASE AL Diario de la Marina

DETRAS DE LA PANTALLA

Por HARRISON CARROLL

Hollywood, Cal., Dic. 3.
(K. F. S., Inc.)

GEORGE Sidney es un hombretón hundido en grasa. Su andar es lento y jadeante y a primera vista se imagina uno estar ante un terrible y próximo ataque de apoplegía fulminante. Pero esto no es más que el hábito externo del festivo Sidney.

George Sidney

Hay que verlo en el «set» con su abotargada cara rota de fauno, en libaciones pecadoras y con su charla superabundante de chispazos geniales. Una tarde, de esto hace más de 20 años, cuando su adiposidad ponía alarma en el vecindario, por entre las barnizadas sillas del parque de Branch Brook en Newark, corrió un temblor de muerte junto al parlotear de las niñitas. Sidney erecto y magnífico sobre sus colosales piernas, irrumpió en medio del coro infantil con una pirueta grotesca.

Aquella memorable tarde estival se rubricó la fortuna sobre la panza rumbosa del ««cowboy» malogrado, porque hay que saber, que George se crió en una estancia de Nebraska, donde los terribles lecheros dareños se aburren como ostras en la salsa de sus hueras ñoñerías y de sus disparos inofensivos.

El parque se colmó de curiosos y la gente se fué arremolinando en torno al improvisado «clown». Llegó la policía, hubo un corto-circuíto de orden público y como es presumible en estos casos, acudieron los reporters y las cámaras. Al día siguiente se redujo la alarma a un sencillo caso de corte correccional: once dólares de multa y la gloria fotográfica circundó la testa ubicunda de Sidney con el aureo nimbo de la publicidad... Mr. Proctor lo escrituró para sus vaudevilles y un año más tarde pasaba a los sótanos de la «Vitagraph», de Brooklyn.

El estupendo Sidney tuvo su receso y ahora, después de varios años, Carl Leammle, Jr., ha decidido que intervenga con una producción cómica que se titulará «Salt Air», original del escritor humorista Homer Croy. También trabajará con Charles Murray en la versión sonora «Abies's Irish Rose», que, en otra época, fué silente y de las buenas.

* * *

TOPICOS DEL BOULEVARD

Es casi seguro que el gran Bernard Shaw haga una visita a California y como lógica consecuencia a los Studios de Hollywood.

Algunas compañías productoras de películas están muy preocupadas en estos días con el arribo del agudo novelista e intenso dramaturgo a los «sets» y todas esperan el beneficio de ese nombre ilustre que, de llevarse al lienzo algunos de sus dramas, darían miles de dólares a las taquillas de los teatros.

Dice Miriam Hopkins que el famoso Director Ernest Lubitsch posee una dual personalidad, que lo hace aun más interesante.

Cuando dirigía la última producción, terminada la pasada semana, «Not Married» hubo un momento en que, ella, olvidó parte del diálogo y al notarlo Lubitsch, mandó a suspender el trabajo y le dijo:

—Me ha molestado la falta de su memoria, pero como creo que ello es condición humana, es imprescindible que se haga así esa escena. Hay que humanizar las cintas con los defectos que son propiedad del ser pensante. Ahora, sigamos.

* * *

Cuando se empezó a filmar «Ward Correspondent», que es un episodio de los recientes disturbios en Shanghay, hacía falta un japonés para que Jack Holt le propinara una paliza. Como por el momento no había cerca, fué necesario utilizar a un chino. Cuando se enteraron que era para servir de blanco a la gran estropeadura, se presentaron más de 12 chinos. El Director les dijo que solo hacía falta uno, a lo que ellos manifestaron que el público vería con mucho gusto que más de un japonés quedara tendido entre el fango

* * *

La célebre pareja Janet Gaynor y Charles Farrell no volverán a aparecer juntos, por largo tiempo. Charles pasará definitivamente para la Fox y allí tendrá trabajo para más de dos años, según el convenio firmado con esa casa productora.

* * *

Cuando Sally Blane llegó a Hollywood hace seis meses, no podía acostumbrarse a vivir sin la compañía de su madre y ello le valió muchas lágrimas y noches de verdadera melancolía. Ella misma me refería antier que al despedirse de la autora de sus días, en la Estación del Ferrocarril, la madre sufrió un fuerte ataque de nervios, dolorosa impresión que no pudo apartar de su mente hasta decidirse a que viniera a residir con ella. Ahora se la ve siempre con su madre y hasta en las fiestas nocturnas la tiene a su lado. Miss Blane dice que lo único que le importa en la vida es su madre y que el placer mayor que experimenta es cuando termina su labor en los Studios y puede pasar las veladas con ella. Su mamá por lo general lee junto a una lámpara y ella zurce, mientras oye las noticias y conciertos por su aparato de radio.

Sally Blane

* * *

¿NO SABIA USTED

Que George Raft, durante mucho tiempo, cuando era muchacho, estuvo empleado como mensajero en una bodega de la ciudad de New York?

REVISTAS PARA EL «PAYRET»

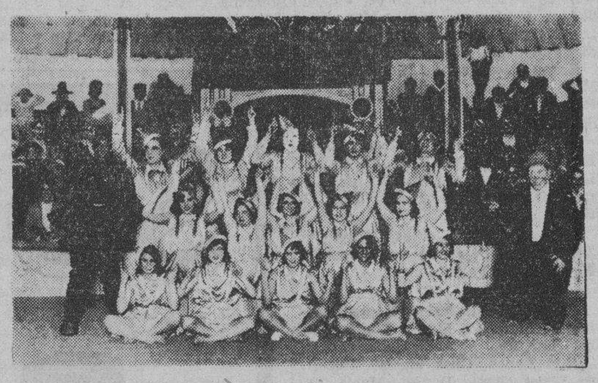

Una escena de una de las lujosas revistas de Alegría y Enhart, cuya compañía actuará en breve en el «Payret»

En el vapor «Orizaba» embarcará la Compañía de Revistas que anuncian los carteles del Yayret.

Llegarán a la Habana el 15 y debutarán el día 17.

El conjunto es numeroso y las obras son atractivas.

La empresa tiene un abono para ocho funciones nocturnas y otro para las cuatro matinées de la temporada.

Sólo podrán actuar un mes por tener compromisos contraídos en Sur América.

El abono para las ocho funciones nocturnas cuesta 6 pesos 80 centavos, incluído el impuesto, la luneta.

Para las matinées el palco con 6 entradas 13 pesos, incluído el impuesto y la luneta 3 pesos 30 centavos.

EXITO DE «EL CLARIN», EN EL «MARTI»

Sigue representándose en el Martí con gran éxito, El Clarín, obra original de Agustín Rodríguez y José Sánchez Arcilla, con inspirada música del maestro Gonzalo Roig.

En la interpretación de El Clarín se lucen de manera especial, Caridad Suárez, la exquisita cantante; Josefina Banda, Alicia Rico, Candita Quintana, Francisco Naya, el notable tenor, Julio A. Díaz, Arnaldo Sevilla, Alberto Garrido, Federico Piñeiro, Julio Gallo, etc.

El Clarín recibirá hoy su 23 representaciones, en la primera tanda, es decir, a las 8 y 15, hora en que comenzará esta función por ser mañana día de duelo nacional y tener que terminar el espectáculo a las 12 m. en punto.

En la segunda tanda, a las diez en punto, sube a la escena la simpática comedia del conocido autor Carlos Robreño, Un Chisme de Sociedad.

El viernes serán las bodas de plata de El Clarín. Esa noche se celebrará una función extraordinaria en la que además de representarse la obra se estrenará El Clarinete, apropósito de Carlos Robreño y un gran acto de variedades por Josefina Meca, Ari Ana, Juanita Zozaya, El Sevillanito, etc.

Los precios que rigen en el Martí son populares, a base de 30 centavos la luneta; 20 centavos la butaca y 10 centavos la tertulia.

LA EMOCION EXOTICA DE «ZOMBIE»

Nada más exótico que Zombie, la alucinante película de los Artistas Unidos, cuyo estreno el lunes 12 en el Campoamor es esperado por el público con extraordinario interés.

Zombie es una inmersión en las formas más primitivas de la vida, allí todo el misterio rige de un modo constante e inexorable, todos los actos de la criatura humana.

Zombie es el mito impresionante y trágico de los que practican la religión voodoolsta», entre cuyo repertorio de hechizos el más célebre es el que consiste en colocar a un ser humano entre las fronteras de la vida y la muerte, sacándolo de su tumba sin alma para que deambule por el mundo y al mandato del hombre superior que lo colocó en aquel estado.

Zombie, la escalofriante película de Víctor Halperin, con Bela Lugosi, el formidable intérprete de «Drácula», en el papel principal, recoge todos estos misterios y nos los muestra en la pantalla con toda su crispadora lucidez.

GACETILLAS

MONTMARTRE.—Noche de lujo y de alegría.

Transcurren las noches en el lujoso cabaret Montmartre, dentro de la mayor animación y en un ambiente de lujo, de franca alegría y de constantes atracciones. Un magnífico, incomparable «show» integrado por artistas de reputación mundial, tales como la famosa pareja Clarisse and Christian, maravillosos interpretes de la «Danza Apache», Paquita García, grácil y donosa bailarina española; Margaret and Patrice, que gustan mucho en sus bailes americanos; Areu en su personalísima interpretación de Charlie Chaplin y el grupo de bellísimas y esculturales «girls» que presenta una primorosa revista, plena de visualidad y colorido. Completan los incentivos la pareja de rumbo única, inimitable en su labor. Y dos orquestas que hacen las delicias de los bailadores. Están, pues, justificados los sucesivos llenos de Montmartre, nuestro primer cabaret de lujo.

NEPTUNO.—El primer año.

Ultimas exhibiciones en Neptuno hoy de la gran película de Janet Gaynor y Charles Farrell titulada «El Primer Año», considerada como una de las mejores obras de esta famosa pareja. La matinée es continua de 2 a 7 y media, y por la noche de 8 a 11 y media. «El Primer Año», se exhibe a las 2, 5 y media y 9 y media, en los turnos de 4 y 8 y media. «Papá por Afición», por Warner Baxter y Marian Nixon, además de noticiario y comedia: 20 centavos por el día y 25 centavos por la noche.

Mañana no hay función, y el jueves se estrena «el Eterno Mañana» también de Charles Farrell, el sábado y domingo «Una Niña de Encargo, un nuevo «Hit» de la Metro-Goldwin Mayer.

Los días 10, 11 y 12 «La Venus Rubia» por Marlene Dietrich.

RIALTO.—El amor pudo más.

Dos de las mejores películas que actualmente obtienen éxito en la Habana se exhiben hoy en el aristocrático cine Rialto «El Amor Pudo Más» o «Todo o Nada» de Janes Cagnel y «Matrimonio a la Moderna» por Adolphe Menjou. Variedad musical y cartón de dibujos animados.

Precios: 20 centavos luneta y preferencia a cualquier hora.

Mañana: No hay función por ser duelo nacional.

Jueves: «Más Fuerte que el Odio» por Leo Carrillo y «Hastiada de la Vida por Bárbara Stanwick.

Viernes: «Obstinación de Helen Twelvetrees y «La Bestia de la Ciudad» de Walter Houston.

RIVIERA.—Intrigas del sexo.

En las tandas de las 5 y 15 y 9 y 45 se estrena en Cuba la producción interpretada por Julián Eltinge que se titula «Intrigas del Sexo». Una revista y una variedad. A las 8 y 15 «La Mujer sin Nombre» por Alice Day.

Matinée a la 1 y 30 «Intrigas del Sexo», «La Mujer sin Nombre» «Tres Padres y Huérfanos». Comedia, revista y variedad.

Mañana no hay función.

El jueves «El Cadete de Culver» por Tom Brwon.

En la matinée del jueves «El Cadete de Culver», «La Cita con la Muerte» por Lila Lee, comedia, revista y variedad.

El viernes: «La Lotería Infernal» por Elisa Landi.

REGINA—El amor pudo más.

Sigue Regina de triunfo en triunfo presentando las mejores películas que vienen a Cuba hoy tiene un extraordinario programa First National una variedad musical, un cartón de dibujos animados, «El Amor Pudo Más» o «Todo o Nada» de James Cagney y «Matrimonio a la Moderna» por Adolphe Menjou.

Precios 10 centavos damas y niños hasta las 7 y 30 y 20 los mayores después.

Mañana: No hay función por ser duelo nacional.

Jueves: «Más Fuerte que el Odio» por Leo Carrillo y «Hastiada de la Vida por Bárbara Stanwick.

TRIANON.—Lotería infernal.

En la tanda de las 4: Will Rogers y Greta Nissen en «El Embajador Bill; revista, Alfombra Mágica y «Lotería Infernal», por Elissa Landi.

Para las 8 y 30: «El Embajador Bill», por Will Rogers.

En la de 9 y 45: «Lotería Infernal», por Elissa Landi.

Jueves y viernes: «El Eterno Mañana», por Charles Farrell.

Para el próximo sábado: «El Primer Año», por Janet Gaynor y Charles Farrell.

ACTUALIDADES.—Cine y variedades.

Hoy día de aficionados, con un soberbio Show interpretado por las aplaudidas Hermanas Milanés, la célebre Raquel Domínguez, la simpática Isabelita Esporny. En la pantalla la regia film «La Ley no Escrita» por Constance Bennett, sublime film «La Gran Jugada» por Eddie Quilan. Luneta 10 centavos tertulia 5. Mañana duelo nacional. El jueves debut de Mercerón Saxofón, gran excéntrico.

VERDUN.—La voz del aire.

Visto que los Radios están de moda, la pantalla también tiene «su radio» pues presentará esta tarde y noche un estreno que lleva por título «La Voz del Aire» interpretado por Willians Haines, Magde Evans, Neil Hamilton y Anita Page y la película simpática por damas, «Las Tentadoras por Warren Willians y Mirian Marsh. El precio a base de 10 centavos todos a todas horas.

Mañana: Duelo nacional y como día de recogimiento, no habrá función, preparando un gran programa para el jueves.

VIVES.—La esquina del pecado.

Suntuoso e interesante las dos producciones, que hoy desfilarán por la magnífica pantalla, de este lujoso y confortable cine del Vedado. Tanda de las 5, sorprendente film de argumento interesante «La Esquina del Pecado» por John Boles. Comedia y revista. A las 8 y 30 función corrida, la simpatiquísima comedia «Papá se Casa» por el gran actor S. Summerville y «La Esquina del Pecado». Mañana duelo nacional, no hay función Jueves «Luces de Buenos Aires» y Bailando a Ciegas».

WILSON.—Cortesanas modernas.

Gran temporada invernal y función corrida. Tandas de 2 a 7 todos a 10 centavos y de 6 y 30 a 11 y 30, caballeros 15 centavos, damas y niños 10. En matinée y noche, la linda comedia «Las Monadas de Claudet» por Danne Foller. La super producción «Cortesanas Modernas» de Ina Claire y Joan Blondell. Sensacional y emocionante film «Médico y Amante» de Ronald Colman y Helen Hayes. A las 5 y 15 la comedia y «Cortesanas Modernas». Mañana no hay función por ser duelo nacional. Jueves «Voluptuosidad».

BERNDES.—El terror del pueblo.

Extraordinario e interesante programa anuncian los carteles de este gran teatro de Marianao, el del sonido perfecto y confort. A las 5 y 15 y función nocturna, dos estrenos. La maravillosa producción «Dick el Temerario», de Richard Talmadge. Suntuosa film «El Terror del Pueblo» por Hoo Gibson. Comedia interesante. Mañana por ser día de duelo nacional, no hay función. Para el jueves estupendo programa.

UNIVERSAL.—Alcohol prohibido.

Este amplio, ventilado y cómodo cine del mejor sonido, con su maravilloso equipo «Western Electric», ha combinado para hoy un programa del agrado del público. Función de 1 a 6 y de 6 y 15 a 11, por solo 10 centavos. Revista y comedia. Estupenda joya «Alcohol Prohibido», por Walter Huston. Regia e interesante film, en español, «Estrellados» por Buster Keaton. Mañana no hay función por ser duelo nacional. Jueves «Igloo» y «El Desierto de la Muerte» por Tom Mix.

LIRA.—La pareja Rivas Perci.

Gran éxito de la pareja «Rivas-Percy, con sus bailes españoles; éxito de la cupletista Pilar Muñóz. Debut de la bailarina «Minerva», que actuarán en tanda de 5 y 9 y 45.

Poniéndose en la pantalla la gran cinta por Mirian Hopkings titulada «Bailando a Ciegas» y la joya por Nancy Carroll titulada «Remordimiento» y a las 10 p. m. «Los Aficionados, con premios a los triunfadores, éstos serán los mejores de la Habana.

CUBA.—La voz del aire.

En tanda de las 4 y función corrida a las 8 y 15, se estrena en este popular y simpático cine de Suárez y Corrales, la regia producción «La Voz del Aire», por William Haines y Neil Hamilton, precedida de la simpática cinta «Volando Voy» por Bert Lahr y Charlotte Greenwood. Una bonita comedia por Charles Chase, titulada «Todo por unos Pantalones», y revista. Tarde 10 centavos, noche caballeros 15 centavos, damas y niños 10. Mañana no hay función por ser duelo nacional.

OLIMPIC.—Más fuerte que el odio.

Un programa lleno del mayor interés se exhibe hoy en este gran cine de las familias del Vedado. Estreno de la grandiosa super joya, «Más Fuerte que el Odio», por Constance Cummings. Maravillosa producción «El Alma del Barrio» por P. Moore. Comedia. Mañana no hay función por ser día de duelo nacional. Día 8 «La Irreflexiva» y «Rasca Cielos».

INGLATERRA.—Cortesanas modernas.

Temporada invernal y precios populares. Función de 2 a 11 y 30, todos a 10 centavos. En matinée y noche, la comedia «Huelga de Policías» Slim Summerville. Sensacional film «El Corsario», por Chester Morris y Allison Lloyd. Regia producción «Cortesanas Modernas», por Ina Claire y Joan Blondell. A las 5 «El Corsario» y «Cortesanas Modernas» Mañana por ser día de duelo nacional, no hay función. Jueves «La Pareja de Baile». Sábado «El Tigre del Mar Negro».

MAXIM.—La mal juzgada.

Presenta hoy en su función corrida desde las 8.30 un grandioso programa. El estreno de la super producción LA MAL JUZGADA interpretada principalmente por Betty Compson y Mauren O'Sullivan; la reprise de la soberbia producción ANGELES INFERNALES cuyos protagonistas principales son Ben Lyon y Jean Harlow. También se exhibe una variedad musical.

Embarco de los haitianos de Camagüey

El Subsecretario de Estado se ha dirigido al Ministro de la República de Haiti en Cuba

El subsecretario de Estado, doctor Eduardo Usabiaga, comunicó ayer al secretario de Sanidad, doctor Céspedes, haber dado cuenta al ministro de la República de Haití del número de ciudadanos de su nación que se encuentran recluídos en el Hospital Civil de Camagüey.

Como publicamos a raíz del ciclón que asoló la provincia de Camagüey el día 9 del pasado mes, el capitán Dobal, supervisor provincial de Sanidad, dió cuenta a la Superioridad de encontrarse en la mayor indigencia y con enfermedades crónicas numerosos haitianos, de los cuales no se ocupaba el cónsul de su país. Días después fueron trasladados varios de ellos a la Habana, encontrándose recluídos en el Hospital Nacional Calixto García.

Con vista de ello el doctor Céspedes se dirigió al secretario de Estado para que el ministro de Haití se hiciera cargo de sus compatriotas. Ahora se espera que dichos indigentes haitianos sean repatriados.

QUIERE ADOPTAR UNA HUERFANA

La señora Carmen Valdés Gamoneda, vecina de esta capital, ha dirigido una carta al secretario de Sanidad exponiéndole sus deseos de adoptar una niña que haya quedado huérfana con motivo de la catástrofe ocurrida en Santa Cruz del Sur del mes pasado.

La anterior solicitud ha sido trasladada a la Dirección de Beneficencia para que ésta informe si es posible acceder a los deseos de la señora Valdés Gamoneda, aunque se tiene entendido que el Departamento no accederá.

EL SERVICIO INFANTIL DE MATANZAS

Después de celebrar una entrevista con el secretario de Sanidad nos declaró ayer el doctor Miguel A. Beato, jefe local de Sanidad, interino de Matanzas, que el Servicio de Higiene Infantil suprimido el día primero con motivo del reajuste presupuestal, continuará funcionando en el edificio de la Jefatura local bajo su dirección y el concurso de los médicos a sus órdenes, así como que sería repuesta en su cargo la señora Zoila Barreiro de Oliva, competente enfermera. Finalmente nos agregó que el secretario de Sanidad le había ofrecido su apoyo oficial para remitirle el material que estimara necesario, a fin de que las madres y niños pobres de Matanzas no sufran trastorno alguno con la supresión de aquel servicio.

PRONTO
LABIOS DE MUJER
Y HOGARES ROTOS
LO MEJOR DEL AÑO

ROPA INTERIOR
VITI
¡PISTONUDA!

CARTEL DEL DI

POR LOS TEATROS

PRINCIPAL DE LA COMED
A-6737. A las 8 y 15: «Engáñ
Constante» (Ya no es delito).
MARTI: A-1851. A las 8.15
clarín». A las 10 en punto:
chisme de sociedad».
PAYRET: A-7157. Pronto, la C
pañía Alegría y Enhart.

POR LOS CINES

CAMPOAMOR: A-7054. A t
horas: «Cinemanía», con Ha
Lloyd y Costance Cummings y
medias.
ENCANTO: A-4433. A todas ho
«Letty Lynton» o «Mujer volup
sa» (estreno) con Joan Crawf
Robert Montgomery y comedias.
NACIONAL A-3730. A todas ho
«Alma gigante», «Una hora de a
y 10 números de variedades.
FAUSTO: A-4321. A todas ho
«El primer amor», con Charles
rrell y Janet Gaynor.
RIALTO: M-1831. «El amor
más» y «Matrimonio a la moder
ACTUALIDADES: M-5575. A t
horas: Dos películas y ocho núm
de variedades.
RIVIERA: F-2040. «Intrigas
sexo» y «La mujer sin nombre»
NEPTUNO: M-2785. «El pr
año» y «Papá por afición».
REGINA: M-1407. «El amor
más» y «Matrimonio a la moder
TRIANON: M-2403. «Lotería
fernal», «La orquesta de Rudd
«El embajador Bill».
OLIMPIC: F-6263. «Más f
que el odio» y «El alma del bar
VIVES: F-5995. «La esquina
pecado» y «Papá se casa».
VERDUN: A-9206. «Volupt
dad» y «Las tentadoras».
INGLATERRA: M-5527. «Cort
nas modernas» y «El corsario».
LIRA: M-4474. «Bailando a
gas», «El remordimiento» y 8 n
ros de variedades.
WILSON: U-5863. «Cortes
modernas» y «Médico amante».
BERNDES: FO-9375. «Dick el
merario» y «El terror del pue
UNIVERSAL: «Estrellados» y
cohol prohibido».
CUBA: M-8970. «La voz del
y «Volando voy».
VIOLETA: M-1981. «Alrededor
mundo en 80 minutos» y «Cu
una mujer quiere».
ROJO: M-3081. «El diblo sue
y «Kiki».

40 AÑOS DE ÉXITO
VINO-LEGÍTIMO-
PEPTONA-BARNET
FERROFOSFATADA
3 Copitas alimentan más que
100 gramos
CARNE FRESCA
Todo se asimila pronto sin digerir, descansa el estómago y el hígado
PREPARADO POR:
Droguería "Sarrá" - La Mayo

El DIARIO Hablado
es símbolo de progreso y de cultura ciencia, y de suprema comodidad y beneficio para el radioyente y el anunciante avisado que entrega al éter la difusión de la bondad de sus productos

M.E.C.D. 2016

RADIO Y ELECTRICIDAD

Por ALBERTO GIRO

MARIA GERVANTES y CARMELINA DELFIN, esta noche desde la CMBZ

Un programa muy interesante nos ofrece el «Radio Victor» esta noche a las ocho, desde la emisora CMBZ

Tomarán parte en el mismo la notable pianista y compositora Carmelina Delfín, la celebrada soprano María Cervantes de Aulet, con la valiosa cooperación de la simpática Margot Alvariño, bien conocida por sus constantes triunfos, y Carmelina Fernández, un conjunto magnífico que proporcionará agradables instantes a los radio escuchas.

TRASMISIONES PARA HOY
ESTACION C. M. W.
585 Kilociclos

7.30 a. m. DIARIO hablado
10.30 a. m. Charla con los niños
11 a. m. Hora Aperitivo por Nena Cuenco y su grupo.
12 m. Crónica social
1 p. m. DIARIO hablado
1.30 p. m. Mosaicos C. M. W.
2 p. m. Enma López Seña
3 p. m. Receso
6 p. m. DIARIO hablado y los trovadores Pedrosa y Fernández.
7 p. m. Grupo La Fama. Orquesta de Mauricio Gómez.
8 p. m. Hora Múltiple: Comedia «Castañuela Hacendista» por el cuadro que dirige Enriqueta Sierra. Disertación por el doctor Carlos Robreño, programa musical por Nena Faez, y el Conjunto Múltiple.
9.15 p. m. Música bailable.
10 p. m. Hora Elegante: el dúo perfecto Carmelina y Arturo, los Esposos Martínez y Billy Alfonso.
11 p. m. Buenas noches.

ESTACION C M C
840 Kilociclos

10.30 a. m. Programa desde Los Precios Fijos. Orquestas y canciones populares.
8 p. m. La señorita Adelita Trujillo cantante española, en combinación con el Sexteto Granado, interpretarán el siguiente programa.
1 Clisos Cañis, paso doble C. Hurtado. Sexteto.
2 Monólogo musical C. Saraschaga, estreno en Cuba, primera audición por Radio.
Pobre Milonga, tango. Arieta
Far west, one step, tango Bódalo
Pobre Madrid, schotish, A. Rincón
Señorita Trujillo y el Sexteto.
3 El romano caprichoso, R. Calleja, Sexteto.
4 Venta de Eritaña, canción andaluza, Font y Anta, señorita Trujillo y sexteto.
5 Gavota de la zarzuela Las escopetas, Valverde, sexteto.
6 Loquilla, canción, Espert, Sexteto y señorita Trujillo.
8.30 p. m. Obertura musical selecta variada, cantantes y solistas instrumentistas Transmisión eléctrica.
9 p. m. Hora Oficial Observatorio Nacional.
9.01 p. m. La señorita Adelita Trujillo y el Sexteto Granada continuarán con:
1 El manubrio, schotish, madrileño M. Romero, sexteto.
2 Puñadito de sal, pasodoble, M. Varona, señorita Trujillo
3 Una de tantas, tango D-Cepeda Sexteto.
4 La cruz de guerra, canción señorita Trujillo.
5 Consuelo la alegría, Font y Anta sexteto.
6 Bayadera, cristiana, canción morisca, Fons, Señorita Trujillo.
7 Por españa, B. Miranda, sexteto.
9.30 p. m. Música y canciones populares Transmisión eléctrica.
10 p. m. Desde el Eden Concert
11 p. m. Buenas noches.

ESTACION C M C Y
Radioteatro Ideas Pazos
1.325 Kilociclos

De 9 a 10 p. m. El Radioteatro Ideas Pazos, ofrece esta noche a sus oyentes el juguete cómico en un acto y en prosa original de Flacro Iraizóz titulado «Los de Ubeda», que interpretará la Compañía que dirige el popular primer actor Alejandro Garrido.

Actuará también la Orquesta de Cámara del Radioteatro Ideas Pazos, con Blanca Sainz al piano.

ESTACION C M C Y
1325 Kilociclos

7 p. m. Boleros y canciones.
7.30 Treinta minutos con los grandes intérpretes de la música.
8 Hora Todamérica. Conferencia, sobre el Arte de Pensar.
9 Radio teatro Ideas Pazos.
10.00 Bailables a cargo del Septeto Improviso.
11.00 Hasta mañana.

ESTACION C M C W
965 Kilociclos

De 6 a 7 p. m. La hora de la fiesta, por Pedrosa—Fernández.
De 7 a 1.30 Fox Trot.
De 7.30 a 8.30 Hora Misceláneas Comerciales.
De 8.30 a 9.30 Media hora de francés.
De 9 a 10 La Hora Azul.
De 10 a 11 Hora con ustedes, por José Antonio Alonso.

ESTACION C M C R
1.365 Kilociclos

12 a 1 p. m. Hora comercial
6 a 7 p. m. Hora de Hollywood. Temas musicales de películas.
7 a 8 p. m. Canciones por José Mojica, y presentación del Profesor X.
9 a 10 p. m. Hora Majestic, Música clásica.
10.01 p. m. Buenas noches.

ESTACION C M B S
780 Kilociclos

De 10 a 11 a. m. Programa Comercial música popular.
De 11 a 12 a. m. Orquesta Muñoz, cantante Marquety.
De 3 a 4 Música argentina.
De 4 Conferencia de Economía doméstica.
De 4 a 5 Programa Majestic. Música americana.
De 5 a 6 Hora del té

ESTACION C M C Y
900 Kilociclos

7 p. m. Concierto Triunfal, bajo la dirección de la señorita Josefina González Barrera.

ESTACION C M B Z
1010 Kilociclos

A las 9 a. m. Música Internacional, Noticias sociales y teatrales.
A las 11 a. m. Orquesta Habana.
A las 12 m. Hora Oficial. Estado del Tiempo. Música variada.
A las 4 p. m. Alcalde infantil música variada.
A las 6 p. m. Música variada
A las 7 p. m. Hora Bohemia. Comedia y programa Músical.
A las 8 p. m. Hora R. C. A. Victor, a cargo de Carmelina Delfín, María Cervantes de Aulet, Margot Alvariño y Carmelina Fernández.
A las 9 p. m. A reiteradas peticiones, el doctor Jorge Mañach, graduado e instructor de la Universidad de Harvard, Estados Unidos, explicará en que consistirá La Universidad del Aire que iniciará su curso el día 13 de diciembre a las 9 de la noche, por medio de esta Emisora C. M. B. Z.
A las 10 p. m. Programa musical variado.

ESTACION C M Q
630 Kilociclos

De 12 a 1 p. m. Orquesta Almendares que dirige el profesor Aurelio Herrera con su cantante Roberto Monteagudo.
De 1 a 2 p. m. Música selecta.
De 9 a 10 p. m. Programa de la Hora Unica.
De 10 a 11 p. m. Septeto Universo que dirige Abelardo Barroso.
De 11 a 12 p. m. Hora del concurso tomando parte el Trovador Codina Neno Grenet y otros.

ESTACION C M C Q
775 Kilociclos

12 a 1 p. m. Septeto Nacional.

C M W
585 kilociclos
HOY A las 8.00 p. m
HORA MULTIPLE

Comedia: "CASTAÑUELA HACENDISTA", por el cuadro que dirige E. Sierra. Programa musical por Nena Faez y el Conjunto Múltiple. Disertación, por Carlitos Robreño.

El 8 es la Purísima

mañana no abrimos

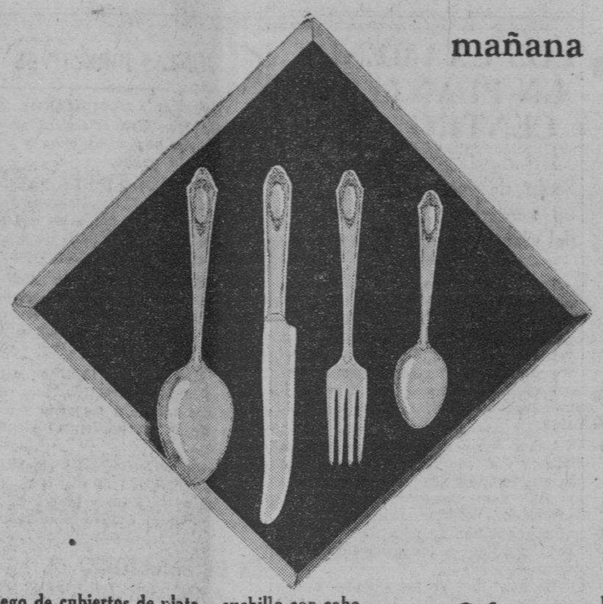

Juego de cubiertos de plata, cuchillo con cabo hueco y hoja de acero inoxidable $1

Floreros, gran diversidad de estilos, .. $1

Fruteros de cristal y plata con 6 cuchillos $3

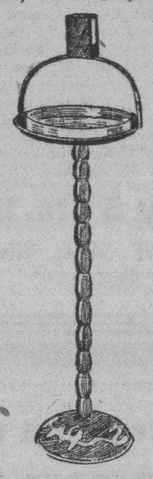

Cenicero de bronce y esmalte en colores .. $1

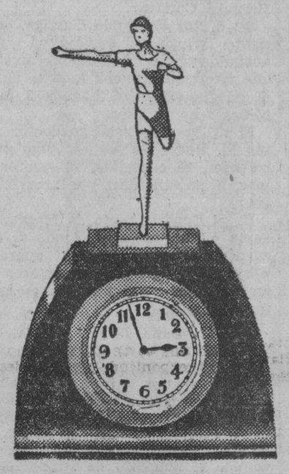

Reloj de esmalte negro con figura de bronce $2

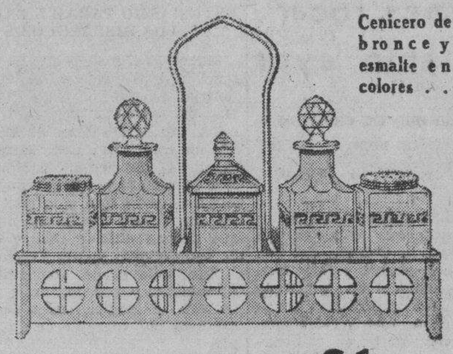

Comboy con 5 piezas $1

SECCION X
obispo 85

1 a 2 p. m. Orquesta Lincoln y Alfredito.
2 a 3 p. m. Orquesta López—Barroso y cantante Abelardo Barroso.
7 a 8 p. m. Hora Hispano Cubana.
8 a 9 p. m. Música popular.
9 a 11 p. m. Programa revuelta.

ESTACION C M A F
680 Kilociclos

6 p. m. Música variada.
7 p. m. Música para la comida
7.30 p. m. Paul Nickse, pianista.
7.45 p. m. Noticiario en inglés
8 p. m. Un poco mejor que lo mejor.
8.30 p. m. Piano y violín.
9.00 p. m. Cantanita
9.15 Concierto sinfónico
9.45 p. m. Cantos americanos.
10 p. m. El septeto Cuba.
11 p. m. Síncopa de la IBC.

ESTACION W L W
700 Kilociclos
Crosley Radio Corporation
Cincinnati, Ohio

7 Amos n-Andy NBC.
7.15 Gene and Glenn.
7.30 Chandu.
7.45 Tangee Musical
8 p. m. San Felice
8.15 The Puddle Family
8.30 Horlicks NBC.
8.45 Smilin Ed. McConnell.
9 Armco Band, Frank Simon Conductor.
9.30 Artists Bureau.
10 Thelma Kessler y orquesta.
10.15 Tastyeast Fun Makers.
10.30 Tales of terror.
11 Whole Towns Talking
11.15 Opera desde New York.
12.15 Moon River
12.30 Gus Arnheims. Bailables.

ESTACION DE ONDA CORTA EAQ
Radiodifusión Ibero Americana, en Madrid, España. Metros 30.40 Kilociclos 9.867

A las 6.30 p. m. Selección musical.
A las 6.45 p. m. Radio Crónica, por Ramos de Castro.
A las 7 p. m. Selección musical.
A las 7.35 p. m. Contestación de cartas de los señores Radio-oyentes.
A las 7.45 p. m. Programa artístico
A las 8 p. m. Fin de la emisión con el Himno de Riego.

ESTACION DE ONDA CORTA 13RO
Roma, Italia. Onda de 25.25 metros

A las 2.30 p. m. Información general.
A las 3 p. m. Programa a cargo del cuarteto de cuerdas 13RO
A las 5 p. m. Buena sera signore e signori.

ESTACION DE ONDA CORTA FYA
París, Francia. En onda de 19.68 mts

A las 8.30 a. m. Programa musical y de información.
A las 12 m. Finaliza con La Marsellesa.

En onda de 25.40 metros

A las 4 p. m. Música bailable.
A las 4.45 p. m. Información general en idioma español.
A las 5.05 p. m. Programa a cargo de la Orquesta de Cámara.
A las 6.00 p. m. Fin de la emisión con La Marsellesa.

ESTACION DE ONDA CORTA
KOENIGS—WUSTERHAUSEN
Berlín, Alemania, Onda de 19.73 metros. Potencia de 8.000 vatios

A las 7 a. m. Programa musical y de información general.
A las 12 m. Fin de la trasmisión.

ESTACION DE ONDA CORTA HXD
La Voz de Barranquilla. Barranquilla. Colombia. Onda de 50.5 metros

A las 8 p. m. Programa musical variado.
A las 9 p. m. Programa artístico.
Alas 10 p. m. Finaliza con el Himno Colombiano.

ESTACION DE ONDA CORTA YV2BC
Caracas, Venezuela. Onda de 49.97 mts 6.080 Kilociclos

A las 6 p. m. Información local
A las 7 p. m. Información extranjera.
A las 8 p. m. Programa de selección musical.
A las 9 p. m. Programa artístico
A las 11 p. m. Fin de la emisión con el Himno de Venezuela.

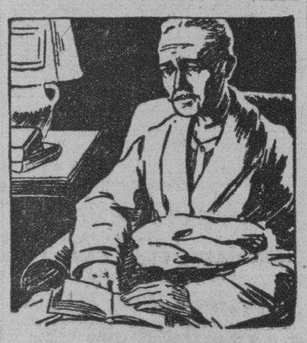

EL CUMPLIO LA PENA de la PIORREA INNECESARIAMENTE

El descuido irreflexivo y negligente; tiene la culpa, pues él era antes saludable, enérgico y ambicioso. El tenía incontables amigos que lo admiraban, particularmente por su sonrisa franca y expontánea. Ahora él se siente *abochornado* de sonreir, aunque esto apenas importa, pues se queda en su casa descorazonado, enfermo y olvidado.

El vió las señales del peligro hace años, pero nada hizo. Al principio le sangraban las encías al cepillarse los dientes. Los dientes se aflojaron, y se *cayeron* uno a uno, o tuvieron que ser *extraídos*.

Usted puede tener la piorrea ahora. Protéjase contra sus terribles efectos. Use Forhan's para las Encías, le limpia y blanquea los dientes y evita la piorrea.

Forhan's para las Encías, elaborada según fórmula del Dr. R. J. Forhan, especialista en enfermedades de la boca, contiene el astringente Forhan, descubierto por el Dr. Forhan y usado por casi todos los dentistas del mundo en el tratamiento de la piorrea.

Forhan's FS12
PARA LAS ENCIAS

Un individuo fué herido por tres navajazos

Declaró que desconocía a su agresor. Un indigente joven fué atropellado por un automóvil

El doctor Calonge, de guardia en el Hospital Municipal, asistió de tres heridas de carácter grave a Angel Sotolongo Rodríguez, de 26 años de edad y vecino de Cádiz número 5, que declaró le había ocasionado al agredirlo con una navaja un individuo blanco para el desconocido, que lo ataco en ocasión de encontrarse estacionado en la esquina de Monte y Matadero. Acto seguido el agresor se dió a la fuga, logrando desaparecer. Aseguró el paciente a la Policía, que ignoraba los motivos, así como que entre ambos no medió palabra alguna. Supone que el desconocido lo estaba velando y cuando estimó la ocasión propicia, lo atacó con la navaja.

ARROLLADO POR UN AUTO CUÑA

El indigente Raúl Negrín Tullado, de 24 años de edad y sin domicilio, sufrió lesiones de carácter grave diseminadas por el cuerpo, al ser arrollado en la Calzada de Puentes Grandes entre Aldecoa y Velázquez, por el auto cuña que conducía Heriberto Fonst, vecino de Jovellar 38, quien lo recogió y condujo al tercer centro de socorro, donde le prestaron los primeros auxilios.

Comprobado que el hecho fué casual, el señor Fonst fué puesto en libertad por el juez de Instrucción de la Sección Cuarta, a quien se le dió cuenta con lo actuado por la Policía.

ROBO EN UN TALLER DE LAVADO

Pedro García Soto, dueño del taller de lavado situado en Estévez y Flores, denunció a la Policía que de su establecimiento le habían robado numerosas ropas, cuyo valor ignoraba por ser de la propiedad de numerosos clientes. La Policía ha comenzado a practicar investigaciones.

SUSCRIBASE AL Diario de la Marina

Crónica Habanera

(Viene de la Página CINCO

LA BODA DE ANOCHE

María del Carmen Regalado

En la Iglesia del Angel se celebró anoche la boda de la bella señorita María del Carmen Regalado y Hernández, con el doctor Pedro Pongilioni Pérez.

La novia atavjada con sencillez llegó al templo a las nueve y media de la noche portando un bello bouquet nupcial obra del conocido jardín «El Clavel» de los hermanos Armand.

Los felices contrayentes fueron apadrinados por la señora Teresa Pérez viuda de Pongilioni, madre del novio, y por el padre de la novia Isaac Regalado y Muñoz.

Firmaron el acta matrimonial como testigos por parte de ella: los doctores Fermín Aguirre Mercier, Francisco Gómez Díaz y Elías Requejo, y el señor Carlos Martí, Secretario general de la Asociación de Dependientes.

Por él: los doctores Manuel González Alvarez, Presidente de la Asociación de Damas «La Purísima Concepción», Rodolfo García Navarro, subdirector del Hospital de Maternidad, Rafael Ferrer del Castillo y Rogelio Velasco.

PRIMOGENITA

En la mañana del domingo ha nacido una hermosa niña, primogénita del señor Jorge Rodríguez Walling, profesor de la Escuela Técnica Industrial, y de su joven esposa Lila Márquez de la Cerra.

Reciban nuestra congratulación los distinguidos esposos.

CONSERVATORIO DE LA FILARMONICA

Esta tarde a las cinco y media se efectuará, en los salones del Conservatorio de la Orquesta Filarmónica, el concierto con que se inaugura oficialmente las actividades del nuevo centro docente, sito en Teniente Rey 71, altos, Plaza del Cristo.

En el programa, que publicamos el pasado domingo, toman parte muy distinguidos profesores de dicha institución.

NOVIA DISTINGUIDA

Georgina Hartman

El día 17 de este mes contraerá matrimonio la bella y distinguida señorita Georgina Hartman con el joven Wyman Steele Borden, alto empleado de la Cuban Telephone. La ceremonia se efectuará en la hermosa residencia de sus padres, el conocido matrimonio Walter Hartman y Georgina Portela, en la Quinta Avenida, Barandilla. Para esta boda, en la intimidad será levantado un precioso altar, decorado con flores, en la sala de la bella quinta.

NOTA DE DUELO

Repentinamente dejó de existir ayer una dama querida y respetada, la señora Mercedes Castells viuda de Martínez.

Hoy, a las cuatro y media de la tarde, partirá el cortejo fúnebre de la casa mortuoria en la calle 6 esquina a 25.

Reciban los familiares de la condadosa señora desaparecida nuestro más sentido pésame.

NACIMIENTO

Un hermoso niño más ha venido a alegrar el hogar del doctor Pogelio Díaz Pardo, Presidente del Banco Territorial de Cuba y su esposa la señora Josefina del Castaño.

El estado de la señora de Díaz Pardo, que se encuentra en su residencia, es muy satisfactorio.

Edel FARRES.

VEALA Y OFREZCA **OCASION**

12 esquina a D —Sierra — Almendares
Venta a Plazo
CUOTA DE ENTRADA $3,000.00
el resto a razón de $60 mensuales
(intereses sólo por cantidades pendiente de pago)

Altos		4 dormitorios y sus closets 2 terrazas 2 grandes balcones Baño chino lujosísimo Recibidor
Bajos	Portal Foallet Sala Comedor Pantry	Cocina Cuarto criados Baño criados Despensa y Garage

Arquitecto — MAX BORGES — Ingeniero
Oficinas: Ayesterán esq. a Domínguez Telf.: U-4266

VIBOREÑAS

NOTA AMOROSA

Siempre para mí la predilecta entre todas, y con más motivo cuando se trata de una parejita a cuyos padres me une gran amistad, demostrada en muchos años por nuestro recíproco y desinteresado afecto.

Son ellos los esposos teniente Armando Romeu, jefe de la banda de música del Estado Mayor de la Marina Nacional y mi bondadosa amiga Angélica González, que a los esposos señora María Díaz de Ceballos y señor Ramón Ceballos, han pedido la mano de su gentilísima hija, una figulina muy bonita, Raquel, para su heredero el simpático joven Ernesto Romeu y González, muy cumplido y caballeroso, que ha demostrado tener el más delicado gusto en su elección.

Para los nuevos novios, para esa parejita que comienza su amoroso idilio, que en sus pensamientos estarán constantemente en las más dulces ensoñaciones, es dedicada mi afectuosísima felicitación.

NUEVA RESIDENCIA

Desde el sábado ocupan los altos de la Décimotercera Estación de Policía, en la calle de Pocito, un amigo tan querido como mi ex condiscípulo el capitán Amado Randín, y su distinguida esposa la señora Estrella de Billiers, con sus lindas hijas Berta, Estrella María y Marta y el jovencito «Amadito».

Amado, que desde que lo nombraron jefe de nuestra Estación de Policía, ha dado pruebas de su carácter ecuánime, está ganando muchas y valiosas amistades, las que aprecian su carácter caballeroso y justiciero, en el poco tiempo que lo tratan.

En su nueva residencia, junto con su amada compañera e hijos, le desea las mayores prosperidades.

FUNCION EXTRAORDINARIA

Se efectúa esta noche en la elegante bombonera del Tosca, con un programa muy atractivo, pues tiene números a su cargo la celebradísima Orquesta Ensueño.

La señora María Cervantes de Aulet, la simpatiquísima amiga María, tan aplaudida siempre en sus inimitables canciones.

El afamado trovador Guyum.

Los Pequeños Chamacos, muy valiosos artistas.

El sexteto Hispano-Cuba permanecerá en el vestíbulo.

Antes serán proyectadas las dos hermosas cintas «Mujeres que matan» y «Juventud audaz».

Empezará puntualmente a las ocho y media.

LOS SANTOS DE HOY

Se señalan para hoy las festividades de San Nicolás de Bari, San Humberto y Santa Asela.

Muy presente tengo en sus días a una bellísima trigueña, genuino tipo de nuestras mujercitas, que a su belleza unen exquisita elegancia y gracia inimitable, la señorita Asela Fernández, la predilecta amiga de «Marita» Bethencourt, que con esta bellísima rubia hace el más sugestivo contraste.

También muy presente tengo a la señorita Asela Pérez Rivero, que me encarga diga a sus amistades se ve impedida de recibirlas.

También saludo a los apreciables jóvenes Nicolás Martínez y «Nicolín» Torres.

Muchas felicidades les deseo.

GRAN CINEMA

Dos buenas cintas se proyectan esta noche en el coquetón Gran Cinema.

«El cadete de Culver» y «Se acabaron los guapos».

Mañana, por ser día de duelo nacional, conmemorativo de la muerte del Titán Maceo y su ayudante Panchito Gómez Toro, no habrá función, la que ha sido pospuesta para el jueves con un selecto programa y los obsequios de los miércoles a las damas y señoritas.

A las peticionarias que por mi conducto pidieron a Valerio y Manolo «Luces de Buenos Aires», les repito que serán complacidos la noche del 28.

UNA LECTORA

Voy a contestarle sus tres preguntas, y aunque hubieran sido más, hubiera tenido el mismo gusto.

Primera: Sí se celebra la festividad de Santa Relinda, por lo menos aparece en el Almanaque de la Caridad, y se le señala el día seis de febrero. ¡Existen más Relindas!

Segunda: Cuando unos esposos cumplen los treinta años de casados, pueden celebrar sus Bodas de Perla.

Tercera pregunta: Esa señora es prima mía sólo que yo abrevio mi apellido, que es López del Castillo, y me quito el López, con perdón de mis antepasados.

Queda complacida «Una lectora», y del mismo modo lo será siempre como ahora.

REVISTA «LA MUJER»

Mi admirada y culta compañera la señorita María Collado y Romero, como siempre, es puntual en remitirme esta revista dedicada por ella acertadamente a asuntos femeninos.

El último número es muy ameno, en él pueden mis lectoras leer la inspiradísima poesía de Mercedes Borrero de O-Reilly, «Adiós a mi lira», en la que tal parece que tan sentimental poetisa presintió su muerte.

Otros valiosos trabajos contiene, y doy a María las gracias por dicho número.

CLUB MONTE CARLO

Para calmar la impaciencia de las gentilísimas señoritas que se interesan por la primera fiesta de este novel Club, le diré que su directiva me ha comunicado que la que ya había comenzado a organizar ha sido pospuesta, en consideración a que muchas familias han perdido a seres queridos en el ciclón que destruyó a Santa Cruz del Sur.

No obstante, en fecha no lejana se celebrará, y consistirá en un gran baile de sala, en un amplio local.

También no tardará en celebrarse en el teatro Apolo una atractiva función a beneficio de la Sección de Recreo y Adorno.

Y por último, esa galante directiva ha tomado el acuerdo de patrocinar la función del día 16, en el teatro Tosca, en honor de la simpatiquísima artista, «santica», Mercy Mezquida, que está preparando un soberbio programa para todos los gustos, y en el que Mercy sabrá destacarse.

Urbano DEL CASTILLO.

Ungüento Cadum
Para los Granos

El Ungüento Cadum hace que se sequen los granos y se desprendan, dejando la piel blanda y suave. Es calmante y antiséptico y empieza a cicatrizar tan pronto como se aplica. Ha probado ser un gran alivio para millares de personas que durante años han estado sufriendo de eczema, acne (barros), granos, furúnculos, úlceras, erupciones, urticarias, ronchas almorranas, comezón, sarna, heridas, arañazos, cortaduras, lastimaduras, ásperos, postemillas, escaldadura, sarpullido, quemaduras, costra, magulladuras, etc.

Jabon Sulfuroso de Glenn
limpia la piel de barros, manchas y demás afecciones. Contiene
33⅓ de Azuire Puro
limpia, blanquea y hermosea la piel. En un baño tibio al acostarse asegura un sueño descansado. Limpia la piel—Líbrese de las imitaciones—obtenga el genuino.
En todas las Droguerías
Tintura Hill para el Cabello y la Barba Negra ó Castaño 50c
The Century National Chemical Co.
Sucesores to
The Charles N. Crittenton Co.
66 Warren Street, New York City

M.E.C.D. 2016

TOS QUE ACABA EN TUBERCULOSIS

Tos que se descuide o que sorprenda un pecho debilitado, se arraiga y puede degenerar hasta en tuberculosis. ¡Esté alerta! Tome la Emulsión de Scott de aceite puro de hígado de bacalao legítimo de Noruega. Fortifica el pecho y los pulmones. Empiece ahora a formarse la reserva de energía con que rechazar las enfermedades.

Rechace toda imitación. Acepte sólo la

EMULSION DE SCOTT

Exija siempre esta marca

RICA EN VITAMINAS

DENUNCIA DE ROBO

Miguel Grub, administrador de una fábrica que está situada en Fábrica 11, denunció en la Policía Judicial, que al llegar a la misma el sereno Ramiro García, encontró la puerta de la oficina violentada y al efectuar un registro notó la falta de una máquina de escribir que aprecia en la cantidad de 75 pesos.

LESIONADO DE GRAVEDAD

Al caerse de un muro en la esquina de Menocal y Universidad, se ocasionó lesiones de carácter grave diseminadas por el cuerpo, Alberto Prat Díaz, vecino de Estévez 114-B de las que fué asistido en el Hospital Municipal.

FARMACIA
DROGUERIA DE "JOHNSON"
DE TURNO LOS LUNES
Obispo Nº 30 TELEFONO-A-2129.

LA MAYOR
35 EDIFICIOS
700 EMPLEADOS
SARRÁ
DROGUERIA
ABIERTA TODOS LOS DIAS
TODA LA NOCHE LOS MARTES
A-8026 A-3641

Farmacias de Turno

MARTES

HABANA

Rafael M. de Labra y Barcelona . M-4517	M-5510
San José núm. 122, esq. a Padre Varela . .	U-2507
Luz entre Oficios e Inquisidor	M-5044
Gral. Aguirre y Aramburu	U-1616
Ave. de Menocal núm. 113	U-7065
República del Brasil núm. 41	A-8026
Tejadillo num. 38 . .	M-5272
Rafael Ma. de Labra núm. 180 . . .	M-5353
Gral Manuel Suárez núm. 103	U-6743
Estrada Palma y Colón M-4640	A-4046
Enrique Villuendas y Oquendo	U-6841
Ave. de Menocal y Enrique Villuendas . .	U-7070
M. Gómez núm. 334, entre R. y San Joaquín M-4128	M-3607
Salud y Gervasio . .	M-5410
Zenea núm. 59 . . .	M-4170
Ruiz de Luzuriaga número 129	M-5249
Compostela núm. 163 .	M-3821
Ave. de la Independencia y Oquendo . .	U-6830
Ave. Simón Bolívar y Manrique . M-5229	M-1229
Ave. de la República núm. 203 . . M-4268	A-7578
Corrales y Cienfuegos	M-4819
Manrique núm. 7 . .	M-1616
M. Gómez núm. 172, entre Carmen y Rastro	M-5692
Príncipe núm. 19 . .	U-7097
San Nicolás y Rayo .	A-8188
Ave. Menocal núm. 59, esq. a Estrella . . .	U-4000

VEDADO

Calle 17 núm. 53, entre J. e I.	F-6092
Zapata y B.	F-6007
Calzada y 10	F-6262
Calle 17 núm. 453, entre 8 y 10	F-6198
Calle 23 núm. 331, entre 2 y 4	F-6127

VIBORA

Tejar y 16, Rpto. Lawton	X-2318
10 de Octubre núm. 600	I-7581
San Francisco y Lawton	X-2326
10 de Octubre núm. 444, esq. a Chaple I-7829	I-7700
Santa Catalina y Luz Caballero	I-7474
Carretera de Managua y Valiente	I-5342
Gertrudes y Tercera .	X-2777

JESUS DEL MONTE Y SANTOS SUAREZ

10 de Octubre y Santa Emilia . . . I-4473	I-7565
San Leonardo y Flores	I-7466
10 de Octubre núm. 231	X-2247

LUYANO

Herrera núm. 50 . .	I-7771
Calle 11 y Rafael de Cárdenas	X-2528

CERRO

Churruca núm. 16 . .	I-7440
Calzada del Cerro núm. 599, esquina a Patria A-6136	M-5136

NOTA.—Este grupo deberá prestar el servicio público todo el día y la noche de los domingos, fiestas y duelo nacional, siguientes: Enero 17; Febrero 28; Abril 10; Mayo 22; Julio 3; Agosto 14; Septiembre 25; Noviembre 6; Diciembre 18.

HABANERAS

EL ALEGRE MES DE LAS PASCUAS

LOS REGALOS

Es una costumbre muy arraigada en varios países, cambiar regalos que consisten, según la posición de cada cual, pero que constituyen una atención, o una demostración social de simpatía hacia la persona con quien queremos conservar esa amistad o corresponder a las atenciones que recibimos en sociedad, durante esta época.

Los superiores por edad, posición o ascendencia, hacen los regalos de Pascua sin esperar a que los que no están en su nivel, les correspondan. Sin embargo, hoy los regalos están al alcance de todas las fortunas y cada uno lo hace según sus fuerzas.

No hay más que observar una regla, ofreciendo un regalo supérfluo a las personas de posición, y a las de mucha confianza o enlazadas en la familia, algo que sea práctico o de su gusto.

Un hombre soltero, que quiere corresponder a las atenciones de una familia, puede remitir libros, flores, o dulces, sin que la persona que lo reciba esté obligada más que a dar las gracias por medio de una atenta carta.

—**Cultive la atención social del regalo**—dice **El Encanto**, porque sabe que allí se puede encontrar desde el modesto pañuelo, hasta el más fino objeto artístico, que lleve, hacia la persona escogida, un presente de gusto y novedad.

Ha recibido para este mes **El Encanto**, de Galiano y San Rafael, lo más elegante en asuntos de regalos, especiales para la mujer, el hombre, o el hogar, muy a propósito para las bodas, santos o las Pascuas que se aproximan.

SOBRE LA CULTURA FISICA

La mujer cubana debe aprovechar estos cortos días de invierno para hacer los ejercicios que con motivo del calor no puede hacer en verano.

Es muy fácil unir, el ejercicio que el cuerpo necesita, con un poco de diversión. Hacer ejercicio con las manos vacías es muy monótono, así que debemos escoger un lugar al aire libre y acompañándonos de un balón, hacer una hora todos los días de movimientos.

Debemos pensar si alguna vez nos molesta esa obligación, que nos estamos preparando una vejez sin reumatismo, ni esas mil calamidades que nos asaltan desde que llegamos a los cuarenta años, cuando no hacemos ejercicio.

EL USO DE LAS TELAS DE ALGODON

Lyoléne ha inventado unos juegos de paños y cuellos de dos caras, una de cuero por un lado y otra de piqué. Estos se sujetan al traje con broches de presión, ofreciéndole un efecto encantador a los trajes oscuros de invierno.

El piqué es una de las telas que más se usan esta temporada viéndose igual en los adornos de los trajes de lana, como de seda.

Las telas de algodón se usan tanto este invierno como se usaron en verano. Todos los modistos emplean un tejido como crash muy grueso y el **burlap**, que se parece a la tela de que hacen sacos para abrigos largos y trajes sastres para las playas o los climas cálidos.

Las nuevas telas de algodón que usan los sastres en los trajes nuevos de hombre, los usa **Schiaparelli, Lucile Paray** y otros para trajes de señora. Hay unas mezclas de lana y algodón que se prestan a preciosas combinaciones con otras de color liso.

PRIMAVERAL

El manso cefirillo está despierto;
Día y noche se escucha su concierto;
Crea de aquí y de allá.
¡Oh armonía!, ¡oh esencia penetrante...!
No temas, corazón, que en adelante
Ya todo cambiará.

Se hará el mundo más bello hora por hora;
Sabe Dios que traerá la nueva aurora.
Sabe Dios qué traerá;
Ríe el valle más hondo y más distante...,
Olvida, corazón, que en adelante
Ya todo cambiará.

L. Ubland.

LA MODA EN EL CALZADO

Nuevos adornos ofrecen los que imponen la moda para el asunto del calzado.

Unas hebillas de brillantes largas y flexible adornando casi toda la puntera del zapato, sujetándola a la suela por ambos lados.

Lo más original que presenta **Marof**, es una pequeña de oro colocada en la parte de fuera del zapato y que resulta de un efecto muy nuevo.

Las distintas pieles que se usan corresponden a las diferentes horas que necesitamos el calzado.

Para **sport** no hay nada mejor que el cocodrilo combinado con otra piel, para andar por la calle se ven charol crash, lagarto, serpiente, por la tarde la gamuza, crepé, y antílope y como zapato elegante para usar con los trajes de noche el raso, piel de plata, o la misma tela del traje más clara que el vestido.

MENU DEL DIA

Almuerzo	Comida
Melón Rocío de miel.	Canape fruit.
Huevos a la malagueña.	Sopa de puré de papas.
Arroz con pescado.	Frituras de pescado.
Rabo de res estofado.	Munyetas.
Yuca con moyo, Platanito.	Carne con legumbres.
Ensalada de chayotes.	Ensalada de berros y tomates.
Dulce de naranja.	Puding de leche.

RECETA

Guinea estofada

Se limpia la guinea y se le pone sal, pimienta y zumo de naranja agria, se parte en pedazos y se coloca en una cacerola con lascas de tocino, cebollas picadas, ajo, unas cuantas zanahorias en ruedítas y manteca suficiente. Se tapa y se deja cocinar un rato, luego, se añade un poco de vinagre y un cucharón de caldo.

Cuando se gaste un poco esta salsa se agrega un cucharón de vino tinto hasta que esté blanda.

M. R. de FONTANILLS.

UN PLATO...

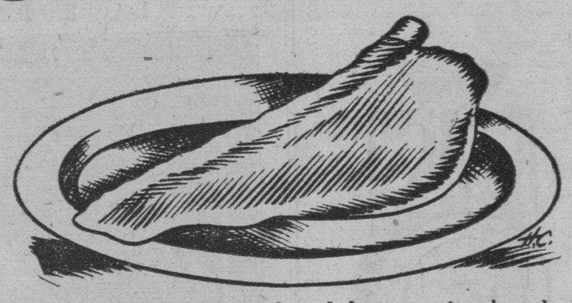

...con carne... ¡He aquí el verdadero gran impulsor de la energía. La carne es un alimento completo, balanceado, aficaz, definitivo. Cualquier persona puede subsistir toda una vida comiendo solamente carne...

La carne que se expende en la Habana procede de novillos cebados con pasto llenos de radioactividad, en potreros de Camagüey y Oriente.

USTED PUEDE COMPRAR ESTA CARNE EN LAS SIGUIENTES CARNICERIAS:

Ramón Reymúndez, 2 y 25, Vedado. Marcelino Pérez, 35, Ayestarán. Antonio Alvarez, 37, Aguiar. Ramón Ferreiro, 361, Cerro. Ramón Ferreiro, 833, Cerro. Ramón Ferreiro, 53, Consulado. Pedro Formosa, 82, Estévez. Ezequiel Robles, 34, Gervasio. José Gomeira, 79, Gervasio. Pedro Formoso, 198, Gloria. Antonio Méndez, 125, Habana. Francisco Alvarez, 54, Inquisidor. M. Reymúndez, 14, Jesús María. Juan González, 703, Jesús del Monte. M. Reymúndez, 50, Paula. Manuel Nava, 22, Peñalver. Constantino González, Paz y S. Suárez. José López, Rosa E. y Municipio. José Galdrú, 33, Sol. Antonio Alvarez, 65, Zanja. Faustino Cortina, 48, San Marianao. José Morado, 206, Neptuno. Santiago Fernández, 50, Mercado Unico. Manuel Díaz, 41, San Nicolás. R. L. Warren, 83, Aguila.

A 15 cts., 10 cts. y 5 cts. la libra

TODA CARNE DE PRIMERA. CARNE SANA, VIBRANTE DE VIDA, ENERGIA Y SALUD.

NOTICIAS DE LA JUDICIAL

EL NUEVO SECRETARIO DE JUSTICIA

El doctor Ruiz Mesa, recientemente nombrado Secretario de Justicia, visitó en la mañana de ayer las oficinas de la Policía Judicial, quedando sorprendido por la amplitud y perfecta organización del citado cuerpo policíaco. Acompañado del señor Fors, del Segundo Jefe señor Anyaumat y de los Inspectores Gómez y Crespo, el doctor Mesa llevó a cabo la inspección.

Después todo el personal del Cuerpo le fué presentado al nuevo Secretario por el Jefe señor Fors.

En nombre de la Institución, el Inspector Crespo le dirigió la bienvenido a su nuevo Jefe, quien contestó con sentidas frases, prometiendo continuar laborando por el engrandecimiento del Cuerpo y el mejor desenvolvimiento del mismo.

PERJUDICADO EN 10 PESOS

En la policía Judicial denunció Rafael Martínez Mayea, vecino de Suárez 27, que Raimundo Mosquera, vecino de Buenos Aires número 27, le había perjudicado en la suma de diez pesos, por haberle hecho el encargo de que le enviara un producto al comerciante Pedro Alvarez, que reside en Victoria de las Tunes, apropiándose de su importe.

LE VENDIO EL VEHICULO

José de la Luz Martínez, vecino de Neptuno 120, altos, denunció a la policía, que Esteban Sainz, dueño del garage situado en San Indalecio y Enamorados donde tenía en estorage el auto de su propiedad 1549, del pasado ejercicio, dispuso del vehículo apropiándose de su importe, estimándose perjudicado en la cantidad de 40 pesos.

Intentaron dos jóvenes robar un auto ayer

Fué detenido uno de ellos por la policía y se negó a decir los motivos de su proceder

Dos individuos jóvenes, intentaron sustraer un auto que se encontraba estacionado en la Calzada de Galiano entre San Rafael y San José. Hubieran consumado sus propósitos de no haber sido la oportuna intervención del chofer Jesús Rodríguez, vecino de I número 15, en el Vedado, quien le avisó al propietario del vehículo nombrado J. Ribé Llopis, que se encontraba conversando en aquel momento con varios amigos en el interior de la peletería La Moda.

LA PERSECUCION

Ribé solicitó el auxilio del vigilante 1688, R. Fernández, con el cual comenzó la persecución de los desconocidos que en aquel momento al percatarse de su presencia, se dieron a la fuga por Galiano en dirección a la calle de Barcelona, donde fué detenido uno de ellos. En la captura también actuó Eduardo Sumsion Figueras, vecino de B número 18, amigo de Ribé, a quien le vendió el vehículo que tiene el número 1437, cuyo valor fué apreciado en 260 pesos.

EL DESCONOCIDO

Cuando iban en camino de la estación en el referido automóvil, el detenido trató de fugarse, sin que lo lograra por habérselo impedido el citado vigilante, quien con tal motivo lo esposó.

Una vez en la tercera estación, el acusado manifestó nombrarse Agustín Valdés Hernández, de la Habana de 19 años, vendedor de billetes y vecino de Gloria 25. Al ser interrogado por el Teniente Lombana, con respecto al hecho que se le imputaba, no pudo contestar a sus preguntas por haber caído presa de un ataque.

AL VIVAC

Una vez restablecido el acusado fue enviado al Vivac por todo el tiempo que señala la Ley, a disposición de la autoridad judicial correspondiente.

Por la policía se practican investigaciones para localizar al cómplice que logró desaparecer.

VARIAS FIESTAS EN «RAFAEL MARIA DE LABRA»

La Junta Directiva de esta simpática sociedad se propone celebrar una serie de fiestas de carácter gratuito para los socios, así como también organizar un comité de damas para lo cual cuentan con un numeroso y nutrido grupo de bellas y simpáticas señoritas; es de admirar la labor de esta Junta Directiva que en tan corto tiempo lograron organizar un team de Foot Ball, otro de Basket-Ball, y una fuerte novena de Base-Ball, también tienen instalado en su casa social un magnífico ring de boxeo para todo aquel que guste practicar el viril deporte de los puños, en este ring hacen training los mejores boxeadores de la Habana, cuentan también con una valiosísima biblioteca en donde encontrarán los asociados valiosas obras de autores célebres.

Felicitamos a esa Junta Directiva por los triunfos obtenidos, y los instamos para que continúen en la forma que lo están haciendo que es de la única forma que verán el día de mañana sus esfuerzos coronados por el éxito.

"Me siento con ganas de bailar"

"SIEMPRE estaba enfermiza, cansada y de mal humor. Mi cuñada había probado el Compuesto Vegetal de Lydia E. Pinkham y yo probé también esta medicina maravillosa."

"Ahora todos me dicen que me veo mucho mejor y me siento con ganas de bailar de alegría."

"Me siento feliz de poder hablar a otras mujeres acerca de esta medicina." Sra. V. E. Schnepper, 1409 E. Sycamore St., Evansville, Indiana, E. U. A.

COMPUESTO VEGETAL DE Lydia E. Pinkham

Tres colegios escrutados por la J. Municipal

Dada cuenta al Juzgado de un delito cometido en el colegio Manuel de la Cruz número tres

Tres colegios fueron escrutados por la Junta Municipal Electoral ayer: Manuel de la Cruz número 3, Villanueva 4 y Santa Teresa 1, teniendo que verificarse el escrutinio primario, en lo municipal y en lo provincial, del primero de dichos colegios.

En ese colegio Manuel de la Cruz 3, que presidió el señor Tomás Rojas y en el que actuó de secretario el señor Juan Fernández Rodríguez, no obstante haberse hecho constar en acta la terminación del escrutinio, éste fué necesario verificarlo en la Junta Municipal; además, el propio libro de actas no fué firmado por el Presidente del colegio, constando una protesta del secretario Fernández, porque «el presidente coaccionaba— dice el acta— a los electores y a la hora de llevar a cabo el escrutinio, tenía un lápiz en la mano».

También se hizo constar en acta la protesta del miembro político liberal, en el colegio, señor Ladislao Ojeda.

En la Junta interesó ayer el doctor Gustavo Gutiérrez se declarase la nulidad de ese colegio por haber mérito bastante para ello, pero la Junta no accedió, concretándose a dar cuenta al Juez de Instrucción de la quinta sección.

Se tiene la creencia de que el presidente del colegio se negó a firmar el acta, por no haber podido llegar a un acuerdo con los otros miembros de la mesa.

El Juez de Instrucción, doctor Pichardo, dilucidará, en el curso de la tramitación procesal que se iniciará, que delito se cometió por los miembros de la referida mesa.

JESUS DEL MONTE 6

En el colegio Jesús del Monte 6, hubo un exceso de votos a favor del candidato a Gobernador señor Ruiz Alvarez, de la tendencia liberal, en número de 14 sufragios.

ENCARCELADO EL MATADOR DE ELIO RODRIGUEZ PAZ

El doctor Pichardo, Juez de Instrucción de la Sección Quinta, envió al Vivac, después de haberlo instruído de cargos, a Roberto Fernández Rivera, que de tres puñaladas mató a Elio Rodríguez Paz, en la esquina de San Carlos y Benjumeda.

El acusado confesó el hecho, haciendo constar, que se vió en la necesidad de defender su vida, seriamente amenazada al ser agredido con una cabilla por dicho individuo sin que fueran sus propósitos el producirle la muerte.

Fernández Rivera fué detenido por la policía de la Octava Estación, que practicaba investigaciones en ese sentido.

SUSCRIBASE AL Diario de la Marina

LA QUINTA LA BALEAR

Adquirida por "La Bien Aparecida", será en breve inaugurada. Cuanto se diga en contrario carece de veracidad.

BARTOLOME PALMER,
Secretario de "La Bien Aparecida".

SOCIEDADES ESPANOLAS

LOS EXAMENES EN PLANTEL DE CENTRO ASTUR

Serán de reconocimiento y de un verdadero orgullo para los del plantel del Centro Asturiano

De acuerdo con el plan establecido—de moderna Pedagogía—se llevarán a cabo en la presente semana en el plantel «Jovellanos», un verdadero y legítimo orgullo del Centro Asturiano, los exámenes de reconocimiento correspondiente al primer período del año escolar de 1932-1933.

Labor tesonera la que se lleva a cabo en el plantel «Jovellanos» en la que la didáctica de los profesores y las demostraciones que vienen ofreciendo periódicamente todos los alumnos ponen de manifiesto el trabajo rendido y lo provechoso del mismo.

He aquí una de las grandes aportaciones del Centro Asturiano a la causa de la cultura de la República en que tiene su sede.

Así se trabaja en el Centro Asturiano, calladamente con resultados fructíferos.

LAS DAMAS CANARIAS EN LA FINCA BASTIEN

Para el próximo sábado 10 de los corrientes según hemos anunciado en crónicas anteriores celebrará el Comité de Damas de la Sección de Propaganda de la Asociación Canaria un grandioso baile en los salones y jardines del Hotel Park (Quinta Bastién) del Vedado, Paseo y 29, de 9 de la noche a 4 de la madrugada, con los siguientes conjuntos musicales de gran fama, como lo son la Orquesta de Belisario López, el Jazz-Band de los Hermanos Martínez y la Sonora Matancera, que estrenarán esa noche lo mejor de sus repertorios.

Solicite a tiempo su entrada en la Secretaría de esta Asociación: Prado y Neptuno, o al Teléfono A-3564.

ENTUSIASMO PARA EL BAILE DE LOS HISPANOFILOS

Mucho es el interés que ha despertado entre la juventud bailadora, la noticia de que el Club Deportivo Hispano América, celebrará en su nueva Casa-Club Paseo de Martí No. 125, un grandioso baile el próximo sábado 17 del actual. Este baile ha sido denominado «Nuevamente en marcha» y ya han sido contratados los magníficos conjuntos musicales que dirigen Aniceto Díaz y el gran Septeto «Cuba» de F. Collazo.

Este baile es de confraternidad hispanófila y por lo tanto, sólo se cobrará la módica suma de veinte centavos por concepto de guardarropía.

La Sección de Fiestas que preside el señor E. Villanueva, viene laborando conjuntamente con el Comité de Damas, y podemos anticipar que será un rotundo éxito, su primer baile.

LOS TRIUNFOS EN LAS «HIJAS DE GALICIA».

Con el propósito de pasar unos días en Miami, a las nueve de la mañana de hoy, lunes, embarcará en el vapor «Florida», el Dr. Emilio García Tudurí, notable cirujano del Sanatorio «Concepción Arenal», de la Sociedad «Hijas de Galicia», quedando, por lo tanto, en suspenso las consultas a las asociadas hasta su regreso.

Acompaña a tan distinguido profesional en ese viaje de placer, su joven y bella esposa, señora Rosario Navarro de G. Tudurí.

Les deseamos un feliz viaje y pronto retorno.

CONCEPCION ALVAREZ PEREZ

En el admirable Sanatorio «Concepción Arenal» ha sido operada de apendicitis sub-aguda, la encantadora señorita Concepción Alvarez Pérez, gentil sobrina de nuestro estimado amigo el señor Dámaso Pérez Valenzuela, Secretario de la Sociedad «Hijas de Galicia» y Presidente de la Sección de Cultura del Centro Gallego.

La intervención quirúrgica fué practicada con su habilidad acostumbrada por el eminente cirujano doctor Emilio García Tudurí, habiendo sido dada ya de alta la señorita Alvarez Pérez, completamente restablecida.

Nuestra enhorabuena.

CELEBRARA GRAN BAILE EL «CLUB FORTUNA»

El próximo sábado día 10 celebrarán los simpáticos fortunistas una gran Velada Bailable para socios y por invitación, que a juzgar por el entusiasmo reinante promete ser un éxito más de los blanquinegros. La parte de la veleda estará compuesta de variados e interesantes números, y el baile será amenizado por la Orquesta «Montmartre» de los Hnos. Jiménez-Rebollar, y por el «Septeto Cubano 1932». Al igual que en fiestas anteriores, valiosos regalos serán sorteados gratuitamente entre las damas. En fin, será una gran noche fortunista.

JUNTAS DIRECTIVAS

CENTRO ASTURIANO; su Junta Directiva celebrará sesión ordinaria hoy a las ocho y media de la noche.

CLUB HIJOS DE LA PARROQUIA DE LAVIO; celebrará Junta Directiva el día ocho del actual a las ocho y media de la noche, en el Centro Asturiano.

YERNES Y TAMEZA; celebrará Junta Directiva, hoy, día seis del actual, a las ocho y media de la noche en el Centro Asturiano.

UNION MINDONIENSE; celebrará Junta Directiva, hoy, día seis del actual, a las ocho y media de la noche, en el Centro Gallego.

CLUB TINETENSE; celebrara Junta Directiva el día ocho del actual a las ocho y media de la noche, en el Centro Asturiano.

EN EL SANATORIO DE LA ASOC. DE DEPENDIENTES

El movimiento de enfermos en la Casa de Salud «La Purísima Concepción» de la Asociación de Dependientes del Comercio de La Habana, en el día de ayer fué el siguiente: 8 ingresos, 8 altas. Hay hospitalizados 510, 25 asociadas y pensionistas que con los 127 recluidos en el pabellón Munuera hacen un total de 665. Habiéndose efectuado diez y ocho consultas domiciliarias.

Rayos X, departamento a cargo del distinguido facultativo doctor Fernando Rosell rindió 46 informes. El Laboratorio que dirige el doctor Milanés, se efectuaron 136 análisis. Y la farmacia a cargo del doctor Rogelio Rodríguez Barquín despachó 425 recetas.

En «Romagosa», el pabellón de las damas, fueron consultadas por los doctores Lage, Milanés, Souto, Cárdenas, Tirso Luis, Somodevilla y Hernández, 45 asociadas. Y en el Departamento de Hidroterapia se practicaron 329 tratamientos.

El doctor Chomat, notable cirujano efectuó dos apendicectomías, auxiliado eficazmente por el doctor Bernabé Cortazar.

El doctor Fernando Garriga, eminente laringólogo trabajó en una adenoidectomía, 6 amigdalectomías, una resección orteoma tabique nasal, 4 gálvano-cauterizaciones y 3 punciones seno maxilar.

El distinguido tisiólogo doctor Jesús M. Rosal realizó los siguientes trabajos, 25 consultas, 12 fluoroscopías, 10 pneumotórax y 4 toraxcentesis.

En el Departamento de Mecanoterapia y Termoterapia, donde se encuentran instalados los aparatos «Zander» y «Bier, se efectuaron 64 tratamientos y 15 masajes manual, únicos en Cuba.

VALENTIN ALVAREZ Y LOS NATURALES DE ILLAS

Han celebrado junta de Directiva los incansables de esta Sociedad donde se siente la alegría al saber el progreso de esta Sociedad, sobre todo por el aumento de socios registrado por el esfuerzo del Presidente de Propaganda señor Laureano Alvarez, acompañado de gran número de Vocales de la Sección que lo secundan, donde han subsanado todas las dificultades, que desde la fundación se le presentaron, a satisfacción de todos.

En esta junta, el señor Presidente da cuenta de haber saludado en nombre de esta sociedad, al distinguido compatriota don Valentín Alvarez, persona de alto relieve dentro de nuestra amada Asturias, que todos nos recordamos, en esta entrevista nos dió cuenta de que el señor Gobernador de Oviedo había suspendido el consistorio de Illas por no haber celebrado las Elecciones como tiene por costumbre la Ley española nueva; por eso hubo necesidad de nombrar un gobierno provisional para que en el tiempo más corto posible reorganizase el Ayuntamiento, y también dió cuenta dela gran labor por él recomendada en pro del Concejo, siendo actualmente el Vice-Presidente de la Diputación de Oviedo, el que siempre ha demostrado ser muy amigo de nuestros paisanos, procurando darle todo en pro del mejoramiento de nuestro Concejo.

Después de saber todo esto la Directiva se manifestó sumamente satisfecha, dándole la bien venida al compatriota a quien se le aprecia y distingue, por ser acreedor a ello, y por ser un paladín de la República Española donde por sus méritos ha llegado a conquistar y ser el ídolo de la Diputación de Oviedo.

EN LA CONTADURIA DEL CENTRO GALLEGO

Nombrados en la mañana del domingo último, ayer por la mañana tomaron posesión el contador y los dos ayudantes de la Contaduría de tan importante Centro. Procederán a la organización de tan importante organismo, implantando un nuevo sistema de contabilidad, según lo acordado por la misma Comisión Ejecutiva.

LA GRAN FIESTA DE CANARIOS EN "LA TROPICAL"

Tendrá lugar el día 18 del actual se prepara con todo entusiasmo y será un triunfo

Con un entusiasmo indescriptible continúan los animosos jóvenes de la Asociación Canaria, encargados de organizar el festival en los jardines de «La Tropical», para el domingo 18 del presente mes de diciembre, trabajando en su preparación a fin de que el mismo resulte del agrado de la concurrencia.

Muchas felicitaciones han recibido los organizadores por la magnífica idea de celebrar este festival en los jardines de «La Tropical», en la fecha señalada, de los elementos de la prestigiosa institución canaria, por la oportunidad que se les presenta de pasar una tarde de satisfacción y alegría en unión de sus familiares.

Los conjuntos musicales que prestarán su valiosa cooperación a la fiesta de los canarios son los de Belisario López, Diplomáticos de Pego, el Septeto «El Nacional» y un afamado Quinteto, los cuales harán las delicias del elemento bailador.

En próximas notas iremos dando cuenta de las numerosas sorpresas que preparan los oganizadores de este festival a la concurrencia, muy especialmente a la femenina.

ESTUDIANTINA «CERVANTES» PRO VICTIMAS DE CAMAGUEY

Es incalculable el número de entradas que han solicitado las principales casas comerciales ede esta capital y de las que oportunamente haremos mención, para repartir entre sus empleados, cooperando de esta manera al éxito asegurado que tienen los de la Estudiantil Cervantes, que lo será de las agobiadas víctimas de la catástrofe de Camagüey.

Esta fiesta que se celebrará el día 10 próximo en los espaciosos salones del Centro Castellano (Palacio de Villalba) Egido 2, será amenizada por la renombrada orquesta de los Hermanos Castro, el conjunto de Armando Valdespí, inigualable en su género y el conocido Sexteto Cubano 1927, que harán las delicias de los asistentes, preparándoles sorpresas a granel en sus extensos y modernos repertorios.

Distintas comisiones de damitas asisten a los principales actos que se celebran en esta capital haciendo una propaganda como nunca se ha hecho para esta clase de fiestas, donada por casas comerciales que conociendo los sentimientos altruistas de sus organizadores han cooperado a disminuir en lo posible los gastos de este festival aumentando de este modo el mayor beneficio para el fin que se persigue.

La decoración que lucirán los salones del Centro Castellano el día 10 del corriente mes, será objeto de admiración por parte de los asistentes a este festival, pues en él se han esmerado los organizadores, para que supere a cuantos otros se han presentado en fiestas similares a ésta. Serán utilizadas todas las dependencias del Palacio de Villalba.

ASOCIACION DE DAMAS LA PURISIMA CONCEPCION

El señor Andrés B. Abela, a bordo del trasatlántico «Cristóbal Colón» ha dirigido al Director de este excelente Sanatorio, una carta, de la que entresacamos lo siguiente que tanto enaltece y prestigia a la citada Asociación:

Faltaría al más elemental deber de gratitud si, al abandonar mi país para ir a hacerme cargo de mi nuevo puesto de Cónsul en Madrid, no expresara a usted y por su amable conducto a todo el personal de esa magnífica Asociación que usted con tanto acierto dirige, nuestro reconocimiento más profundo por las innumerables atenciones recibidas por mi señora y por mí, con motivo de las operaciones de nuestras dos hijitas.

Muy especialmente quiero rogar a usted señor Director, haga llegar el testimonio más sincero de nuestro agradecimiento al hábil y prestigioso cirujano de esa Asociación Dr. Angel Mariño Varona por los especiales cuidados prodigados a nuestras hijitas, sin que haya mediado otro interés que el de atender debidamente a dos asociadas de la Asociación de Damas «La Purísima Concepción».

Al propio tiempo quiero hacer llegar a usted mi humilde felicitación por haber sabido, con una perfecta organización, ofrecer a vuestros asociados tan inmejorables servicios médicos, clínicos y quirúrgicos por tan módica cuota, significándole una vez que, a pesar de que mi ausencia de Cuba es indefinidad, continuaré perteneciendo a vuestra prestigiosa Asociación.»

LA GRATITUD AL CENTRO BALEAR.

La señora Dulce María Gómez de Vidal, socia de tan importante Sociedad ha enviado al Presidente de la Sección de Sanidad del mismo, una vibrante carta de gratitud, haciendo un elocuente elogio de las atenciones y cuidados que para ella tuvieron durante su enfermedad, de la que se encuentra perfectamente curada, los médicos, los enfermeros, nurses y demás empleados, los cuales en el admirable cumplimiento de sus deberes honran y prestigian al Sanatorio y al Centro Balear, amparo de consuelo y del dolor de la mujer, del niño y del hombre pobre.

"HIJAS DE GALICIA"

Comisión Electoral

CONVOCATORIA

En cumplimiento de lo dispuesto en el Artículo 5 del Reglamento Electoral, se hace saber a los señores asociados de esta Institución, que el domingo, día 11 de los corrientes, de dos a cinco de la tarde, se reunirá en la Secretaría de esta Sociedad—Palacio del Centro Gallego—la COMISION ELECTORAL para recibir cuantas candidaturas se le presenten, ajustadas a los preceptos de dicho Reglamento. Los puestos que deben cubrirse son los siguientes:

Un Vice-Presidente primero; Un Vice-Presidente Tercero; Un Vice-Secretario; Un Vice-Tesorero; Dieciocho Vocales por dos años; Nueve Vocales Suplentes, por dos años; y Cinco Vocales Suplentes, por un año.

Los modelos de candidaturas se encuentran a la disposición de los señores asociados y pueden solicitarlos de la Secretaría de la Sociedad, por escrito y en horas laborables.

Habana 4 de diciembre de 1932

POR LA COMISION ELECTORAL

José Antonio Yañez
Presidente

Cándido Méndez
Secretario

CALCETINES
VITI
DE PURA SEDA
PARA CABALLERO

M.E.C.D. 2016

Ahora es cuando apetece jugar

¿Por qué?

Antes eran **540** los premios y ahora son **1,867** las oportunidades de ganar.

Un billete entero de la Lotería Nacional da el seguro "chance" que todo jugador quiere ver.

Ningún otro juego saca un **8** por ciento de probabilidades.

AQUI TIENE EL PLAN. Compre su número y recoja el premio el DIA 11.

25,000 BILLETES A $5.00 EL ENTERO, DIVIDIDOS EN 50 FRACCIONES DE A 10 CENTAVOS LA FRACCION

		Gana por Fracción:
Primer Premio	$25.000	$500.00
Segundo Premio	$ 5.000	100.00
Tercer Premio	$ 2.500	50.00
15 premios de $250		5.00
25 premios de $100		2.00
100 premios de $50.00		1.00
1621 premios de a $25.00		0.50
2 aproximaciones al primero de $250.00 cada una		5.00
2 aproximaciones al segundo, de $125.00 cada una		2.50
99 aproximaciones a la centena del primero, de $25.00		0.50

TOTAL 1,867 premios

¡Fíjese lo que gana cada fracción!

EL NUEVO SECRETARIO DE JUSTICIA VISITO A LOS TRIBUNALES SUPERIORES

Fué acompañado por el Subsecretario de Justicia y por el Director del Departamento. Los recibieron los Presidentes del Supremo y la Audiencia. Juicio por la explosión de un cine

El Secretario de Justicia Dr. Mario Ruiz Mesa, el Subsecretario doctor Manuel Capestany Abreu y el Director de ese Departamento doctor Eduardo Escasena, visitaron ayer tarde al Tribunal Supremo y la Audiencia, con motivo de haber tomado posesión el primero de su cargo referido.

Dichos funcionarios fueron visitados en dichos Tribunales por los presidentes de ambos, doctores José Clemente Vivanco y Balbino González Pasarón, así como por los Magistrados y Secretarios de los mismos, y recorrieron las diversas dependencias de los repetidos Tribunales.

COMENZO A CELEBRARSE EL JUICIO ORAL POR LA EXPLOSION EN EL CINE «MENDEZ»

La Sala Tercera de lo Criminal comenzó a celebrar ayer el juicio oral de la causa instruida a Julio Salabarría de Aguiar, José González Rubiera y Juan Díaz Garrido, acusados de ser los autores de la explosión ocurrida en el Cine Méndez, del Reparto Mendoza, en la Víbora, en octubre del pasado año Los procesados fueron defendidos por el doctor Isidoro Corzo, designado en lugar de la doctora señorita Berta Darder y el doctor Francisco Ponce de León.

Los tres encausados, en su prueba de confesión, negaron los cargos, manifestando no saber nada de la explosión, pues ni siquiera estaban en los alrededores cuando ocurrió el siniestro.

Juan Fariñas, portero del Cine Méndez, que fué el primer testigo, eje de la acusación policíaca, dijo que se encontraba en la puerta recogiendo las entradas y cuidando de que no entrara alguien sin pagar y notó que salió un individuo del espectáculo, suponiendo que venía de los servicios sanitarios y ya en la esquina, se reunió con dos más marchándose y sintiéndose la explosión cuando ya estaban algo lejos. No puede afirmar el testigo que Salavarría, González Rubiera y Díaz Garrido sean los autores, pues ni siquiera los ha mencionado en el sumario.

Y a preguntas del Dr. Corzo manifestó que es corto de vista y que no puede distinguir a las personas a cincuenta metros de distancia, aclarando que no fué a Díaz Garrido el que él vió salir del Cine.

Luis Puig, el segundo testigo, es vigilante de la Policía Nacional, oyó la explosión y fué al lugar de los hechos, manifestándole el portero Fariñas lo que antes hemos relatado, sin haberle precisado las personas, aunque se rumoraba que había sido Díaz Garrido, conocido por el apodo de «Pepinable». Contestando al Fiscal dijo que no ha podido comprobar la cupabilidad de los procesados, de los cuales tiene las mejores referencias.

Oscar Torres, el empresario del Cine Méndez, sólo sabe del hecho por lo manifestado por el conserje.

José Llanes y Raúl Quintana, delegados del Capitán Delgado, practicaron investigaciones por orden de éste y por confidencias sabe que fueron los tres procesados los autores.

El Sub-Inspector de la Secreta Fernando Herrera, declaró que había oído decir que los tres procesados fueron los autores, pero a el nada le consta.

El doctor Rivas expresó que en el día y hora en que ocurrió la explosión el joven Salavarría estaba en su casa particular, donde el testigo estaba de visita.

Domingo Rabelo, Policía Nacional, fué al lugar del suceso, no pudiendo comprobar quien había sido el autor, aunque se decía que tres individuos realizaron el atentado.

A solicitud del Fiscal el acto se suspendió para continuarlo en la mañana de hoy, a las nueve, en que deberá concurrir el Judicial Sr. César Faget a prestar declaración. Hoy, por lo tanto seguirá el acto.

Viajeros de los Omnibus

Omnibus de Camagüey

Salidas diarias frente al Hotel Saratoga. (Prado y Dragones.)

A las cinco de la mañana. Mack número 6.—En este ligero Pullman tomaron pasaje: la distinguida y respetable señora María Luisa Bethencourt de Loret de Mola y sus bellísimas hijas Berta y «Beba», de la más destacada sociedad camagüeyana, con boletos para dicha ciudad. A Holguín el doctor Pedro Grau y el señor Pancaira. Con tickets para Bayamo el señor Ignasutigue y señora señor Esteban Landa, hacia Palma Soriano y señor Carrillo a Guantánamo. Para Puerto Padre, la señora Angelina Rodríguez y para Santiago de Cuba el joven Lorenzo Revertier y el señor Enrique Roca y su distinguida esposa.

Turno de las 7.30 a. m.—Pullman Mack número 2.—Salen en este coche, para Sancti-Spíritus la señora Pilar Broch de Quintero; para Ciego de Avila, el señor Nolasco Paniagua, lugar donde reside, de regreso a Santa Clara el señor Nicolás Rivera; hacia Coliseo el señor Manuel Pérez y para Colón señor Rosendo Tregallo. La señora Juana Fernández que va a Santa Clara de temporada junto a sus familiares Los jóvenes Alfredo San Pelayo y Miguel Agramonte de regreso a Camagüey; a Jovellanos, señor José M. Sotolongo y para Florida el señor Emilio Ramos.

A las doce y media p. m.—Pullman Mack número 11. Anotamos en este turno al señor Máximo Canto que se dirige a Santo Domingo; el doctor Bueno Jr., para Florida y con boleto de ida y vuelta para Camagüey, el señor Entrevino García. Para la hermosa ciudad de Santa Clara los señores Armando García. J. de Castro y Angel Vallina y para Camagüey el doctor Lider y la señorita Carmela Foncada.

LOS QUE LLEGAN

En el Pullman que llegó anoche a las 8.40 p. m., su hora de llegada, tuvimos el gusto de ver a la doctora Ofelia Rodríguez Acosta procedente de Camagüey en su viaje de regreso a esta capital. De Santiago de Cuba, al teniente supervisor de Inmigración de aquella ciudad Angel Molina, y de la region camagüeyana venían el teniente R. del Llano y señores Miguel M Milanés y César González Ruviera.

Importante aviso relacionado con el concurso de los

Accediendo gustosamente a muchísimas peticiones hechas durante la última semana, hemos decidido prolongar 15 días el plazo para las admisiones de nuestro último escrutinio mensual.

Así es que, en beneficio de los concursantes, estaremos recibiendo sus cartas hasta el día 15 de Diciembre, no tomando en consideración las cartas que nos llegaren después de esa fecha.

Envíe un nombre. Gánese los $1,000.00.

CERVECERIA Polar HABANA

Autorizada por el Consejo del Distrito Central la venta libre de los artículos de la Navidad

Los comerciantes podrán utilizar los portales de sus tiendas para realizar ventas extraordinarias de los artículos propios de los Pascuas. Datos de la urbanización en el Reparto Ortíz

El Consejo Deliberativo del Distrito Central, acordó en su sesión de ayer declarar huésped de honor de la Habana a la señorita Manuela Jiménez, la renombrada pianista, hija del profesor cubano Manuel Jiménez, muerto en Alemania, donde residió por muchos años y alcanzó marcados honores en premio a sus facultades extraordinarias para el ejercicio y enseñanza de la música

El acuerdo, adoptado por unanimidad, fué debido a una moción firmada por la señora Julalia Miranda, señores Octavio de Céspedes, Celedonio García y otros. Se acordó también, por indicación del presidente del Consejo, señor Ruy de Lugo Viña, que este acuerdo se notificara por el secretario de la Corporación, señor José L. Franco ayer mismo a la señorita Manuela Jiménez, en cuanto ello fuera posible después de su desembarco.

Los otros asuntos tratados ayer por el Consejo fueron estos:

Aprobación del acta anterior y seguidamente lectura del veto impuesto por el alcalde al acuerdo que eximía del pago de toda contribución a los motores de medio caballo de fuerza o menos, acoplados a aparatos de uso moderno, tales como exprimidores, batidoras, etc El veto deja subsistente tro acuerdo anterior del Consejo, en que se exime del pago de arbitrios el uso de tales motores de medio caballo de fuerza o menos, cuando se empleen para mover máquinas de coser o exprimidores o batidores, en usos domésticos exclusivamente. El veto del alcalde fué aceptado, por usos aparatos dedicados a negocios industriales, deberán de pagar arbitrios.

—También se acató otro veto del alcalde, anulando el acuerdo que modificaba las tarifas de libre regulación en sentido de que los espectáculos dedicados al negocio de juego permitido con apuestas mutuas, paguen, además de lo que hoy pagan, con el 5 por 100 del producto de las apuestas.

LA MALLORQUINA

Se dió lectura a un antiguo expediente relacionado con la urbanización de los terrenos de la antigua Estancia La Mallorquina, anunciados como del Reparto Ortiz Arredondo. De la lectura del expediente se deduce que este Reparto no está urbanizado debidamente, pero como el doctor José Jenaro Sánchez expone que allí se han construído varias casas, corresponde interesar del Departamento de Fomento diga a cuál es la situación legal de esas edificaciones y de los terrenos de referencia para luego adoptar el acuerdo que proceda. Se acordó de conformidad con lo propuesto. El señor Mancas Tolosa informó que lo allí fabricado no está legalizado debidamente.

—Después se acordó pedir también al Departamento de Fomento, el expediente original relativo a la protesta producida por varios vecinos contra la instalación de una destilería en el reparto Batista, alegando peligros para el vecindario. El doctor Sánchez informó previamente que había examinado la documentación que existe en la secretaría del Consejo acerca del particular, pero no podía proponer nada definitivo, pues faltaba el escrito de los vecinos oponiéndose a la licencia del local para la destilería, documento que era primordial para resolver el asunto.

LAS VENTAS DE ARTICULOS DE PASCUAS Y AÑO NUEVO

Hizo una proposición verbal el vicepresidente señor Celedonia García, pidiendo se acordara autorizar la venta libre de artículos propios de Pascuas, Año Nuevo y Reyes, incluso juguetes, en los lugares de la población en que no se perjudicaba al comercio establecido dedicado habitualmente a la venta de tales productos. La proposición incluye la venta de lechón asado.

La moción fué aprobada con una enmienda del doctor Roberto F. Tiant, en el sentido de que la venta de juguetes no esté permitida sin el pago de los arbitrios ordinarios, pues no era lógico perjudicar al giro de juguetería en estos días del año en que pueden hacer algunas ventas de importancia. Todas las ventas de artículos propios de estos días pascuales, podrán hacerse en los portales. Pero cada venta libre deberá estar autorizada previamente por el comerciante establecido en la casa a que corresponda el portal utilizable. También el comerciante puede usar su portal en la colocación de mesas o mostradores para la venta de su mercancía.

ANTE EL OBELISCO DEL CACAHUAL

El Consejo Deliberativo designó ayer al general Francisco de Paula Valiente, comisionado, para que lo represente en las ceremonias que se efectúen el día 7 de este mes ante el obelisco que en la Loma del Cacahual guarda los restos mortales del general Antonio Maceo y de su ayudante Panchito Gómez Toro.

El general Valiente dió las gracias por esta distinción, afirmando que también ostentaría la del Consejo Nacional de Veteranos de la Independencia, del cual es presidente

El presidente Lugo Viña suspendió la sesión por haberse agotado la orden del día.

ERARIO DEL DISTRITO

Recaudación del día 3: Ejercicio corriente, $2.204.06. Resultas, $825.04 Gobierno de la Provincia, $357.13. Existencia en Caja: Ejercicio corriente, $12.194.49. Resultas, 11.119 pesos 92 centavos. Gobierno de la Provincia, $28.427.13 Presupuesto extraordinario, $432.94. Depósitos, pesos 88.009,11. Total, $140.183.59.

Cobros: Por transporte terrestre, $186.00. Cuotas ocasionales, $470.59. Espectáculos, $285.12. Multas, $27.

TRASMISIONES DE DOMINIO

En la secretaría del Impuesto Territorial se anotaron ayer estas trasmisiones de dominio: El señor Alberto Borbón y Bustamante, vendió al señor Raimundo Romero Blanco, una parcela marcada con el número 13 de la estancia Las Tunas, en el Cairvario, por 150 pesos. El señor Julián Domínguez, y Alfonso, al señor Mario Domínguez Gibert, las casas situadas en el solar 15 de la manzana 77 del Reparto Los Pinos, con valor de $1.400. La señora María de la Luz Ajuria y González, vendió al señor Rafael Raimundo Govín y Medina, la casa Estrella 189, en pesos 7.500. La señora Carmen Herminia María de los Angeles Mascott y Matas, vendió a la señora María de la Luz Ajuria y González, la finca La Tenería, en el barrio del Principe, en $3.908.65. El juzgado de primera instancia del Oeste traspasó a la señora María de la Luz Ajuria y González, la casa Estrella 187, que pertenecía al señor Rafael R. Govín y Gregorio Tejada, con valor de mil pesos.

LOS FAMILIARES DE ANTONIO MACEO

Han llegado a la Habana los familiares del general Antonio Maceo, que concurrirán a los actos que se efectúen en nuestra capital en honor al héroe caído en las llanuras de San Pedro. Estuvieron ayer en las oficinas del Distrito Central. La hermana del caudillo no pudo venir por estar enferma, ostentando su representación su hija señora Edelmira Romero y Maceo. A más de esta dama, forman la comisión Lázaro Ulloa, Hilario Grajales, Agustín Salcedo Ruiz, Pedro Rizo Maceo, Mariana Rizo y Maceo y Catalina Romero y Montoya.

Los gastos todos de la estancia en la Habana de los citados familiares de Antonio Maceo corren por cuenta del Distrito Central, de conformidad con el crédito de 500 pesos consignado en presupuesto para esa atención.

El Centro de la Propiedad pide al Secretario de Obras Públicas la solución de graves problemas

El Sr. Francisco Andrew, Secretario del Centro de la Propiedad, celebró una entrevista con el Sr. Onetti. Se trató sobre la modificación de dos decretos. El dren albañal de la calle Zaldo

Para cambiar impresiones sobre distintos problemas de orden administrativo, relacionados con los propietarios, visitó el secretario del Centro de la Propiedad, al señor Onetti, en su despacho de la Secretaría de Obras Públicas.

Manifestó el señor Andreu que le llevaba al Departamento la finalidad de que en mutua inteligencia se lograra en lo que al Departamento de recaudación de Agua se refiere, que los propietarios no sufran perjuicios ni dificultades y que a su vez la recaudación se haga efectiva.

LA MODIFICACION DE DOS DECRETOS

Se trató por el señor Andreu, con mayor interés, de la modificación de los decretos 1060 y 1640, pues el Centro de la Propiedad—desde que fueron dictados—pidió al señor secretario que sean consideradas las observaciones hechas a los mismos, con motivo de que el Departamento de Recaudación reclama el cumplimiento exacto del Reglamento de Abasto de Agua de la ciudad; y en este particular es urgente conceder a los propietarios de fincas urbanas la ayuda correspondiente, por encontrarse sufriendo serios descalabros económicos. La ayuda que solicita el Centro de la Propiedad, se refiere a la modificación de esos decretos, cuya interpretación por el Departamento de Recaudación pugna con los derechos del propietario, al pretender el pago de adeudos que en resoluciones de escritos sometidos al señor Presidente de la República, se ha reconocido la razón que asistía a los recurrentes, toda vez que están contestes en abonar lo que es de justicia y razón, pero no pueden acceder a las exigencias de la intrepretación que da dicho Departamento de Recaudación a la letra de los citados decretos.

SE RESOLVERAN LAS DIFICULTADES

Fueron tratados en la entrevista otros asuntos que se tramitan con relación a la propiedad, en la Secretaría de Obras Públicas, ofreciendo el señor Onetti que se resolverían las dificultades, significando el señor Andreu, una vez más su deseo de cooperación para la labor que realiza el señor secretario, quien había mantenido al Centro de la Propiedad las consideraciones que le ofreció atentamente al tomar posesión de su cargo.

Reiteró dicho funiconario sus promesas, ya que conoce la difícil situación de los propietarios de fincas urbanas de la Habana.

EL DREN ALBAÑAL DE LA CALLE DE ZALDO

También el señor Francisco Andreu ha celebrado nuevas entrevistas y en éstas ha presentado reiterados escritos al señor jefe local de Sanidad de la Habana, insistiendo en la necesidad de que se atiendan dos problemas presentados por el Centro de la Propiedad. El primero se refiere a la suspensión temporal de las órdenes de construcción de un dren albañal por la calle de Zaldo, por las cuales se está notificando multas a los propietarios, cuando les resulta imposible abonar el importe crecidísimo que se les impone para la construcción de dicho dren, por lo cual reclaman un nuevo presupuesto económico y racional, fundamentado en un principio de subasta para entonces pagar cada propietario la cantidad que le corresponda.

El actual dren informal, presta servicios eficientes, por lo que pide el Centro de la Propiedad que continúe utilizándose, dada la carencia de efectivo en estos momentos para afrontar esa obra, de la que debe pagar una parte también la propia Secretaría de Sanidad, por tener los desagües de sus caballerizas y laboratorios a dicho dren, la que en estos momentoc carece de créditos para sufragarlos. Si esto sucede a la Secretaría de Sanidad—dice el señor Andreu—, se debe pensar en lo que sucede a los humildes propietarios de aquella calle. Se ruega que estas obras queden en suspenso.

TUBOS VENTILADORES Y REVENTILADORES

También se ha referido el secretario del Centro a la disposición que obliga a los propietarios de fincas urbanas de la Habana, a colocar telas metálicas en los tubos ventiladores y reventiladores de los servicios sanitarios, de lo cual protestó dicho Centro hace más de un año, con datos y argumentos técnicos, pues constituía un error que debía ser aclarado por la Junta Nacional de Sanidad, en el sentido de que la misma se imponía solamente al tubo general de ventilación de las fosas comunes, si careciese de conexión con el servicio del actual alcantarillado que tiene la Habana y los barrios anexos a la ciudad.

Ahora ha interesado el Centro de la Propiedad que la Junta Nacional decida en este problema, y aclare el error por el cual se dispone una medida absurda y que ocasiona serios gastos a los propietarios, quienes en muchos casos tienen que desemplomar los tubos para cumplir lo dispuesto, con alto costo en la mano de obra y la intervención de un maestro plomero.

Se propone la libertad de los presos políticos

El Secretario de Justicia dice a Gobernación q. se podría dar libertad, cumpliendo un tercio

A la Secretaría de Justicia se dirigió ayer la de Gobernación, sugiriéndole la conveniencia de tomar en consideración el precedente establecido por el Alcalde de Atlanta y por el Gobernador del Estado de Georgia, de acuerdo con el Gobierno Federal de Washington, de disponer la libertad de todos los penados que hayan cumplido la tercera parte de la condena, y, especialmente, los condenados por delitos leves, por faltas, etc., que hayan observado buena conducta, con el objeto de descongestionar las cárceles economizando en los gastos de manutención de los mismos, proponiéndole, al propio tiempo, al Presidente de la República, lo que estime procedente respecto al particular.

NO HAN SIDO AUN JUZGADOS

Igualmente, el Secretario de Gobernación se ha dirigido al Presidente de la Audiencia de Oriente comunicándole que, según informes del Alcalde Municipal de Baracoa, existen en el Vivac de esa ciudad, once detenidos que llevan más de ochenta días sin haber sido juzgados por el Correccional, cosa que perjudica a los intereses de los acusados y a los del Municipio, que tiene que desembolsar por las dietas de aquellos.

Pide el Secretario al Presidente de la Audiencia de Oriente, que tome las medidas procedentes para resolver tal situación.

Instrucciones al médico del puerto Sta. Cruz

Como nunca ocupó el cargo es llamado a Sanidad para recibir la debida instrucción

El doctor Hugo Roberts, jefe del Servicio de Cuarentenas de la República ha indicado al Secretario de Sanidad la necesidad de que el doctor Joaquín Urquiola, recientemente nombrado médico del puerto de Santa Cruz del Sur, se traslade a esta Capital a recibir instrucciones.

Basa su indicación el Jefe de Cuarentenas en que el doctor Urquiola nunca ha desempeñado cargo de médico del puerto y sin tener conocimiento de las tramitaciones a seguir, puede que tenga muchos tropiezos en el desempeño de sus funciones.

Probablemente el doctor Urquiola se entrevistará, próximamente, con el doctor Roberts.

DESEA TOMAR POSESION

El doctor J. C. Saavedra, efe local de sanidad de Caibarién, se ha dirigido al Secretario del ramo solicitando autorización para ocupar su puesto del cual se encuentra alejado con motivo de haber sido candidato en las pasadas elecciones y resultar derrotado.

MULOS A $40

El coronel Luis del Rosal, jefe del Primer Distrito Militar (Oriente), ha dirigido una comunicación al Secretario de Sanidad informándole poder adquirir mulos de un metro cincuenta centímetros de alzada en el poblado de Güiro, Oriente, a razón de cuarenta pesos. Este informe obedece a los deseos del Jefe de la Sanidad de dotar de mulos necesarios a las jefaturas locales para el servicio de recogidas de basuras.

INFORMACION CATOLICA

PROGRAMA DE LOS DIVERSOS CULTOS QUE SE ANUNCIAN PARA HOY, EN LOS VARIOS TEMPLOS DE LA HABANA

SOLEMNES HONRAS FUNEBRES EN LA IGLESIA DE REINA

Los Caballeros Católicos de las Uniones de San Francisco, Santo Angel, Reina y Cerro, celebrarán en la Iglesia del Corazón de Jesús de Reina, solemnes honras fúnebres, a las 9 de la mañana, por el eterno descanso de los Mártires de la Independencia.

Las expresadas Uniones invitan al pueblo de la Habana a tan piadoso acto.

Las referidas Uniones deben asistir con sus respectivas banderas y distintivos, pues es acto oficial.

En el Reglamento de la Asociación Nacional Caballeros Católicos de Cuba, se dispone esta ofrenda el 7 de diciembre.

EN LA IGLESIA DE LA CARIDAD

A las 9 a. m., solemnes honras fúnebres por el eterno descanso de los Hermanos de la Muy Ilustre Archicofradía del Santísimo Sacramento de la Caridad, fallecidos desde su fundación hasta la época actual

Se ruega encarecidamente la asistencia a los cofrades.

EN EL CRISTO

Todos los cultos del Miércoles de Santa Rita, serán aplicados por el eterno descanso de los Mártires de la Independencia.

Los ejercicios de los novenarios son: A las 8 y 9 a. m. y 5.30 y 8.30 p. m. En estos dos últimos despues de los cultos se rezará un responso por su eterno descanso.

A LA INMACULADA EN REINA

A las 8 a. m. solemne Triduo con sermón por el R. P. Felipe Rey de Castro, S. J.

A las 5 de la tarde, exposición, Santo Rosario, Letanías cantadas, panegírico por el R. P. Asencio, S. J., reserva y Salve.

Se suplica la asistencia a las Hijas de María, llevando puesta la medalla símbolo del amor filial a la Virgen María en el Misterio de su Inmaculada Concepción.

EN LA IGLESIA DE LA CARIDAD

La Novena a la Inmaculada y a Nuestra Señora de Guadalupe, a las 8.30 a. m.

EN LA IGLESIA DEL CARMEN

A las 7.30 a. m., Misa de Comunión General y ejercicio del Triduo a la Inmaculada. A las 5.30 p. m., exposición, Santo Rosario, sermón por el R. P. Teodosio de Santa Inés, C. D., reserva y Solemne Salve.

Se encarece la asistencia de las Hijas de María y Santa Teresa de Jesús.

EN SAN FRANCISCO

A las 8 a. m., misa cantada y ejercicio de la novena. A las 5 p. m., exposición, Corona seráfica, ejercicio de la novena a las Inmaculada, sermón por el P. Aldaz, reserva y solemne Salve.

Se ruega la asistencia a los Terciarios franciscanos y a los cofrades de la Caridad.

De los primeros es especial Patrona.

Los segundos, porque la Camarera de la Cofradía de la Caridad, lo es de la Inmaculada Concepción por cuyo motivo la fiesta mensual de la Caridad del día 8, se celebra conjuntamente con la anual de la Inmaculada Concepción de la Santísima Virgen María.

La Camarera señorita Mina Errasti invita, pues, a terciarios y cofrades de la Virgen de la Caridad.

EN LA CAPILLA DEL CORAZON DE MARIA

A las siete, misa rezada, ejercicio a la Inmaculada Concepción y el de las Cuarenta Ave Marías en preparación a la Natividad del Señor. A las 7.30 p. m. Santo Rosario, Visita al Santísimo Sacramento, ejercicio del Triduo, plática y reserva, terminándose con el canto de la Salve.

La Capilla de los Misioneros del Inmaculado Corazón de María, se halla situada en el Cerro, esquina a Tulipán.

EN EL COLEGIO LA INMACULADA

Las actuales y Antiguas Alumnas celebran el miércoles 7 de diciembre, los siguientes cultos: A las 8.30 a. m., misa de requiem por las profesoras, alumnas y ex alumnas difuntas. A continuación comenzará el Retiro espiritual preparatorio para la gran fiesta patronal del día 8. Tanto por la mañana como por la tarde, habrá varios confesores. A las 5 p. m. rezo del Santo Rosario y Solemne Salve cantada por el Coro del colegio.

Se ruega la asistencia a las actuales y Antiguas Alumnas.

El Colegio La Inmaculada se halla situado en la Avenida de la República número 259.

EN LA PARROQUIA DE LOS QUEMADOS DE MARIANAO

A las 5.30 a. m., solemne novenario a la Inmaculada Concepción.

EN SAN NICOLAS DE BARI

Celebra la función mensual reglamentaria la Archicofradía del Perpetuo Socorro. A las 8 a. m. Comunión general, Misa cantada, plática, profesión y junta.

VIGILIA DE ADORACION AL SANTISIMO

En la Iglesia de San Francisco, celebra el Primer Turno de la Sección Adoradora Nocturna de la Habana. Vigilia mensual reglamentaria.

Da comienzo a las 10 de la noche y concluye a las 5 de la mañana con misa, comunión y reserva.

Siendo festivo el día 8 para la misa se abren las puertas del templo.

A LOS ENCARGADOS DE IGLESIAS

El miércoles día 7 está prohibido tocar las campanas por ser día de duelo nacional.

DIA FESTIVO

El jueves 8 del actual, fiesta de la Inmaculada Concepción, hay obligación de oir misa al igual que si fuera domingo.

NICOLAS GARCIA DIAZ

Nuestro estimado compañero el señor Nicolás García y Díaz, celebra hoy su onomástico.

Es muy querido secretario de la Real e Ilustre Archicofradía de los Desamparados, Patrona de los Bomberos y a cuyas actividades se debe la construcción de la Gran Capilla y Panteón Social.

También es Director de la Revista «Habana Ilustrada», importante publicación que reaparecerá en breve si han desaparecido las causas por las que suspendió su publicación.

Deseamos al compañero y amigo, todo género de felicidades y que vea cumplidos sus deseos.

Gabriel Blanco.

COMUNION DE LAS HIJAS DE MARIA, EN REINA, EN HONOR AL PDRE. ASENCIO

La Congregación de Hijas de María de la Iglesia de Reina, obsequió a su celosísimo Director, R. Padre Francisco Javier Asencio, S. J. con una devotísima Comunión en el día de su fiesta onomástica.

El sábada, 3 a las ocho de la mañana, celebró el Santo Sacrificio de la Misa el homenajeado y distribuyó la Sagrada Comunión.

El magnífico Coro de la Congregación, bajo la dirección del organista de la Iglesia del Corazón de Jesús de Reina, cantaron bellísimos motetes durante la misa y sagrada comunión.

Cerraron la brillantísima parte musical con el preciosísimo Himno a la Inmaculada Concepción.

Fueron muy elogiadas las gentiles cantoras.

En la sala de juntas, se celebró una grandiosa recepción de nueve a diez de la mañana.

Se cambiaron afectuosísimos discursos por parte de la presidenta señorita Araceli Martínez y el director Padre Asencio, S. J., quien recibió preciosos ramilletes espirituales de las Hijas de María, a las que a su vez obsequió con artísticos objetos piadosos.

El DIARIO DE LA MARINA se une a las fervorosas Hijas de María en la piadosa felicitación tributada a su activo director, el ilustre conferencista R. P. Francisco Javier Asencio, S. J.

PROGRAMA DE LOS CULTOS QUE HABRA EN LA MERCED EN EL MES DE DICIEMBRE

DIA 2. Primer viernes de mes. A las 8 misa solemne, ejercicio con exposición y plática.

DIA 4. Domingo II de Adviento. A las 8 misa de comunión reparadora para la Guardia de Honor del Sagrado Corazón, después junta de la directiva.

DIA 8. Fiesta de la Inmaculada Concepción, culto mensual a la Virgen de la Caridad. A las 8 misa de comunión y a las 9 misa solemne, seguida del ejercicio correspondiente.

DIA 10. Culto mensual (anticipado) a Nuestra Sra. de Lourdes. A las 8 misa de comunión y a las 9 misa solemne, ejercicio con exposición y plática. Después junta de la directiva.

DIA 11. Domingo III de Adviento Misa de comunión a las 8 para la Asociación de la Milagrosa.

DIA 18. Domingo IV de Adviento. Misa de comunión a las 8 para la Asociación de la Merced.

DIA 19. Culto mensual a San José, misa de comunión a las 8 misa solemne a las 9, después ejercicio y plática.

DIA 24. Vigilia de la Natividad de N. S. J. C. Culto mensual de la Virgen de la Merced. A las 8 y media misa cantada y ejercicio mensual. A media noche de este mismo día misa del gallo.

DIA 25. Natividad de N. S. J. C. Misas sin interrupción hasta las 12. La de las 9 es solemne.

DIA 27. Culto mensual a la Milagrosa. A las 8 y media, misa solemne.

DIA 31. Piadoso ejercicio a las 8 de la noche para finalizar el año.

NOTA. Termina el día 8 el 12o. novenario de misas a la Milagrosa.

HORARIOS DE MISAS. Días de labor, desde las 6 a las 8 y media o 9. Días festivos, misas a las 6, 7, 8, 9 (cantada), 10, 11 y 12. En todas estas misas se lee y explica el Santo Evangelio.

Se distribuye la Sagrada Comunión a lo menos cada 15 minutos durante las horas de culto matutino. Se oyen confesiones en la iglesia a toda hora del día.

Se puede visitar la iglesia de la Merced, toda la mañana hasta la 1 p. m. y de 2 a 6 de la tarde; entrando, si fuera preciso, por el claustro.

SINTONICE LA ESTACION CMW

El DIARIO Hablado

Se trasmite todos los días

A las 7.30 a. m., 1 p. m. y 6 p. m.

BIEN CONFECCIONADOS

VITI

ESTOS CALZONCILLOS

M.E.C.D. 2016

Causa graves trastornos en la economía nacional la forma de distribución de cuotas azucareras

EL MERCADO DE LOS AZUCARES CRUDOS ACTUO SOSTENIDO AYER EN EL MERCADO DE NEW YORK

Las ofertas hechas en el mercado sobre la base de costo y flete se mantenían a 0,90, no habiéndose efectuado ventas. Los futuros en general mantuvieron el alza iniciada el día 3

Quieto, pero sostenido, abrió ayer el mercado de azúcares crudos de New York, con ofertas de un último cargamento de zafra pasada de Puerto Rico, a la base de 2.90, y más ofertas de esta procedencia, Cuba y Filipinas, en posiciones de enero, a la misma base. Probables compradores a 2.85 por azúcares, para llegar en posiciones especificadas.

No se efectuaron ventas.

EXISTENCIA

Las existencias de azúcares crudos en almacenes afianzados New York, ayer, ascendían a 330,171 sacos, o sea sin cambio respecto al sábado día 3.

MERCADO DE COSTO Y FLETE

El tono más sostenido que se nota en el fondo en el mercado del disponible es presagio de que la marcha del mercado de azúcares en general se vuelve a normalizar, sobre todo si se tiene en cuenta que las cotizaciones de los azúcares para entregas futuras, que iniciaron un apreciable avance el sábado y que siguen mejorando, se están metiendo a tono con el de costo y flete, sobre el cual van manteniendo su influencia normalizadora. Los compradores muestran más interés por crudos disponibles. Los acuerdos de la Haya acabarán por producir una reacción favorable, aunque ligera, en el curso de esta semana.

MERCADO DE FUTUROS

Los futuros abrieron ayer con un tono sostenido. Una importante firma operadora de New York efectuó ventas en la posición de marzo. Las ventas en la posición de enero fueron en sentido de liquidación. Casas comisionistas e intereses europeos efectuaron compras en la posición de septiembre. Se emitió un «aviso de entrega» en el mes de diciembre actual. Después de la apertura, los futuros estuvieron muy sensibles, debilitándose momentos después debido a ventas efectuadas por una importante firma operadora de New York, que más tarde se volvió compradora. El cierre sostenido.

Buena parte de las compras se debieron a cortos que acudían a cubrirse, notándose, también, más demanda de inversión. Diciembre bajó un punto, y las demás posiciones se mantuvieron sin cambio o cerraron con ligera alza de un punto. Las cotizaciones fueron las siguientes:

Cierre anterior: diciembre 0.72-74; enero 0.73; marzo 0.76; mayo 0.81-82; julio 0.86; septiembre 0.91; diciembre 0.96-97.

Cierre de ayer: diciembre 0.71-73: enero 0.72-73; marzo 0.76; mayo 0.81-82; julio 0.87-88; septiembre 0.92-93; diciembre 0.97-98.

MERCADO DE REFINOS

Este mercado estuvo sin cambio. Las extracciones regulares, y los nuevos pedidos moderados, en su mayor parte reventas a 4.12½ y 4.15, algunas a 4.10.

MERCADO DE LONDRES

Según informes recibidos por Lamborn y Cía., el mercado de azúcares de la Terminal estuvo más sostenido, con pequeñas ofertas de crudos a la base de 0.67½ libre a bordo. Las cotizaciones de futuros fueron las siguientes:

Diciembre: cierre anterior 5-3; cierre de ayer 5-4.

Enero: cierre anterior 5-3; cierre de ayer 5-4.

Marzo: cierre anterior 5-6¼; cierre de ayer 5-7.

Mayo: cierre anterior 5-8; cierre de ayer 5-9.

Agosto: cierre anterior 5-11½; cierre de ayer 5-11½.

Septiembre: cierre anterior 5-11½; cierre de ayer 5-11¾.

MOVIMIENTO EN PUERTOS DE CUBA

Según datos compilados por el Departamento de Estadística de Lamborn y Cía., el movimiento de azúcares en los puertos de Cuba en la semana terminada en diciembre 3 de 1932, fué el siguiente:

Arribos: 9,398 toneladas; exportación 29,675; existencias 582,961.

PRECIOS DEL MERCADO DE LOS METALES, AYER, AL CIERRE EN NEW YORK

NEW YORK, diciembre 5.—LUIS MENDOZA Y CIA.

Las cotizaciones al cierre del mercado de metales fueron las siguientes:

Cobre	5⅝
Nikel	35
Plata	25⅝
Plomo	2.90
Cinc	3.49

LA CAMARA DE COMERCIO Y LA REBAJA DE SUELDO A EMPLEADOS DE HACIENDA

La Cámara de Comercio Cubana se ha dirigido al Secretario de Hacienda, solicitando que, al establecer la rebaja de sueldos para los empleados de la Administración Pública, fije también, la misma rebaja proporcional para los empleados del Estado que prestan sus servicios en comisión en las empresas privadas, en vista de que las mismas razones que asisten al Estado para reducir sus gastos, asisten a las empresas privadas, siendo la situación por que estas atraviesan excepcionalmente grave.

Mercado de Cambios

DICIEMBRE 5.

Firme el cambio sobre N. York. Había compradores a 1-16% premio por cable.

La libra esterlina estuvo floja.

La peseta sostenida.

No hubo operaciones entre bancos y banqueros.

COTIZACIONES

New York, cable	3.32 P.
New York, vista	5.64 P.
Londres, cable	3.18
Londres, vista	3.17 ½
España, vista	8.17
España, cable	8.16
París, cable	3.93
París, vista	3.92
Liras, vista	5.15
Liras, cable	5.14
Suiza, vista	19.28
Suiza, cable	19.27
Bélgica, cable	13.87
Bélgica, vista	13.86
Alemania, cable	23.77
Alemania, vista	23.76
Hong Kong, cable	21.65
Hong Kong, vista	21.55
Amsterdam cable	40.20
Amsterdam, vista	40.19
Canadá, vista	15 ½ D
Canadá, cable	15 ¾ D.
Peso argentino	25 ⅝

MERCADO DE GRANOS

TRIGO

Mayo	44⅜
Julio	48½
Diciembre	44½

MAIZ

Mayo	27⅜
Julio	29½
Diciembre	23

AVENA

Mayo	17⅜
Diciembre	14½

CENTENO

Mayo	33⅜

MERMA DE LA PRODUCCION DE PETROLEO CALIFORNIANO

NEW YORK, diciembre 5.—LUIS MENDOZA Y CIA.

La producción de petróleo crudo de California de la semana terminada el 30 de noviembre dió un promedio de 465.00 0barriles, merma de 7.500 respecto a la semana anterior

COTIZACIONES

BOLSA DE NEW YORK
(De nuestra Redacción en New York)

Cotizaciones de la edición de media noche del "Times":

ACCIONES

752,219

BONOS

6.794,500

HABANA CLEARING HOUSE

Las compensaciones de cheks entre los bancos asociados al Habana Clearing House ascendieron en la liquidación de ayer a la suma total de:

$528,664.49

COTIZACION DE LA PESETA

La peseta española se cotizó al cierre del mercado a razón de:

12.25.48

por dólar.

COTIZACION DE LOS FRANCOS

El franco francés se cotizó ayer al cierre del mercado, a razón de.

25.51

por dólar.

COTIZACION DE LA LIBRA ESTERLINA

La libra esterlina se cotizó ayer en el mercado local a:

3.17½

MERCADO GANADERO

Once casillas procedentes de Veguitas y cuatro de Paso Real, entraron ayer con ganado para ambos mataderos.

LOS PRECIOS EN PIE

Precios pagados por compradores en los mercados de origen:

El vacuno

En Oriente, de dos y medio a tres centavos con el cinco por ciento de descuento.

En Camagüey, de dos y medio a tres centavos con el cinco por ciento descuento en la finca, y sin descuento en la ciudad.

En Las Villas, de dos y medio a tres centavos, con el diez por ciento de descuento.

En Pinar del Río, de dos y medio a tres y medio centavos; pero pesado y entregado en los mataderos de esta capital.

El lanar

El lanar, de tres y medio a cinco centavos.

De cerda

Del país, de siete a siete y medio centavos.

MATADERO DE LUYANO

En el Matadero de Luyanó se sacrificaron las siguientes reses:

De vacuno	71
De cerda	32
De lanar	15

Los precios que rigieron en el Matadero de Luyanó fueron:

	Cts. kilo
Vacuno, de	12 a 13
Cerda, de	21 a 32
Lanar, de	20 a 30

MATADERO INDUSTRIAL

En el Matadero Industrial se sacrificaron las siguientes reses:

De vacuno	154
De cerda	60
De lanar	30

Rigieron los siguientes precios en el Matadero Industrial:

	Cts. kilo
Vacuno, de	12 a 13
Cerda, de	21 a 32
Lanar, de	20 a 30

HOY, AUNQUE ES MARTES SE HARAN CONTRATACIONES, EN LA LONJA HABANERA

En la pizarra del Salón de Contrataciones de la Lonja se avisó hoy a los Socios que siendo inhábil el próximo miércoles 7, (día de duelo nacional), el salón se abrirá el martes.

Recordarán nuestros lectores que actualmente sólo hay contrataciones en la Lonja tres días por semana: lunes, miércoles y viernes y que cuando uno de éstos resulta inhábil, se abre el martes o jueves.

BOLSA DE NEW YORK

COTIZACIONES DEL CIERRE DEL DIA 5 DE DICIEMBRE

(RECIBIDAS POR EL HILO DIRECTO DE MENDOZA Y COMPAÑIA)

A. Express	4⅞	Del. Hudson	—	Nash	12½
Air Red	52	Del. Lack.	22¾	Nat Dist	19¼
Alaska Jun.	14¼	Drug Inc	31⅞	Nat Bis	36
Alleghany	1⅛	Dupont	34½	Nat Cash	7¾
Allied Chem.	71½	E. Kodak	50	Nat Dairy	17½
Allis Chal	7⅛	El. Auto Lit	16⅞	Nat P. Light	12⅞
Amer. Can	49⅞	El. P. Lig	6	Nat Surety	7
Am. Car. Fou	6½	Elec Bon	16¾	N. Y. Central	20½
Am. F. Pow	6¼	Erie R. R.	5½	Nevada Con	—
Amer. Ice	5¾	Fox Film C	1⅞	North Amer.	25¾
Amer. Inter	6¼	Frep. Texas	22½	Norfolk	106
Amer. Loc.	5½	Gen. A. Tank	15¼	Nort Pacific	11½
Am. P. Light	7¼	Gen. Asphalt	7	Onio Oil	6⅞
Amer. Smel.	13	Gen Elec	14½	Otis Elev	11
Amer. Sugar	20⅝	Gen Foods	21⅝	Packard Mot	2¾
Am. Sug prefs.	—	Gen Motors	12¾	Paramount	1⅜
A. Tel and Tel.	102½	Gen. Sig. Ry	12½	Pennsylvania	12⅝
A. Tob. A.	54	Gillete Saf	16½	J. C. Penney	23
A. Tob. B.	56½	Gimbel Bros	1½	Pullman Co.	19
A. W. Works.	17	Gold Dust	14⅞	Pub. Serv	47
A. Woolen	—	Goodrich	5	Proc. Gamble	28
Anaconda C.	8	Goodyear	13¾	Pure Oil	3⅝
Atchison	37	Grahan Paige	2⅛	Puerto Rico	14¼
At. Coast.	16½	Great North.	8¼	Radio Corp	5⅛
At Ref	15½	Hershey com.	—	Rep. I. Steel	5⅝
Ass. D. Goods.	5	Homestake	—	Reynolds	23½
Auburn Auto	41	Houston Oil	14	Royal Dutch	18⅝
Aviat Corp	6	Hudson Mot	4⅝	Safeway Stores	42⅝
Baldwin Loc	5	Illi. Cent	12¼	Sears Roeb	18⅜
Balt. Ohio	8½	Inter. R. T.	4	Simmons Co.	6⅜
Bendix Avi	9¼	I. B. Mach	80	Soc. Vacuun	7⅝
Best Co.	11	Int. Cement	7½	St Paul prefs	—
Beth. Steel.	14¾	Int. Comb	⅝	So. Pacific	15¼
Borden Co.	23	Int. Nickel	7	South Ry	5¼
Briggs	4⅝	Inter. Tel	8	Stan Brands.	14½
Brook. Man.	20¾	Johns Mansv	19¼	Stand Gas	11½
Byers A. M.	15½	Kroger Groc	15	Stan N. J.	29¼
Can. Pacific	12½	Kresge S. S.	10⅝	Stan Oil C.	24
Cann Mills	16	Kelvinator	4¼	Stewart Warner	3¼
Case T. Mach	36½	Kennecot	9¼	Studebaker	5
Cerro de Pasco	6⅛	Lambert Co	32½	Sun Oil	—
Ches. Ohio	23¾	Ligg Myers	52	Texas Co.	13¾
Chi. R. Isl	4	Loews Inc.	21½	Texas Gulf	20⅝
Chrysler	14⅝	Loose Wiles	—	Timken Roll	13
Coca Cola	74½	Lorillard	12⅜	Union Carb	23
Col. Carbon	24	Louisv Nash	16¾	U. Pacific	64¼
Comm. South.	2½	Ludlum Steel	5⅛	Union Oil	10
Congoleum	8	Lehman Corp	39⅝	United Corp	8⅝
Cons. Cigar	5¼	Liquid Carb	13⅜	U. Corp prefs	33
Cons. Gas	55	Macy (H. R.)	32	U. Fruit	21⅛
Cons. Oil	5⅜	May Dept	12¼	U. S. Rubber	4⅛
Cont. Can	34	Mc Keesport	41⅞	U. S. Steel	30½
Cont. Oil	5⅝	Montgomery	12¼	U. Aircraft	22⅜
Corn Prod	48	Miss Pacific	3¼	Warner Bros	1½
Coty Inc	3¾	Murray Corp	3¼	West Union.	26⅞
Cuba Co.	—			West Elec	24¾
C. Am. Sug.	—			White	—
C. A. Sug prefs.	—			Woolworth	34
Comm Solv.	9⅛			Wrigley	34¾
Chesapeake	14½				
Col. Fuel	5¾				
Cruc. Steel	9½				

MERCADO DE TABACO

Los exportadores de clases bajas de Remedios, vólvieron ayer al mercado para comprar otras grandes cantidades. Vegas de fábrica pasan de manos. Varias escogidas terminan sus labores

Los exportadores de clases bajas siguen en el mercado comprometiendo cantidades de la nueva cosecha, tanto de Vuelta Abajo como de Las Villas.

Ayer compraron Urtiaga, Toledo y Compañía a la Cuban Land and Leaf Tobacco, doscientos siete tercios de manchados, procedentes de la escogida que hizo este año en Camajuaní el señor Francisco Fernández.

El registro y carga de dicho tabaco se verificó durante la mañana. Otras cantidades han de cargar, también de clases bajas de la misma procedencia, los mencionados señores de Urtiaga y Toledo. Acaso hoy mismo verifiquen el registro, ya que la compra la cerraron ayer.

Ayer también compraron y registraron, en los almacenes de Ruisánchez y Compañía, trescientos ochenta tercios y pacas de manchados, permanentes, capadura y botes, de la nueva cosecha espirituana, Constantino González y Compañía. Procede dicho tabaco de la gran escogida que todavía hace en Guayos el comerciantes de aquella localidad señor Jesús Fernández, socio de la firma vendedora.

Sobrinos de Antero González han comprado a J. Cortés y Hermanos una cantidad grande de las cuatro clases mencionadas. Ayer registraron y cargaron doscientos tercios. Seguirán estos días y posiblemente no terminen esta semana.

Manuel García Pulido vendió y entregó a la Trinidad Industrial, de la mencionada localidad de Las Villas ciento seis tercios de colas de Vuelta Abajo para la cigarrería «Eva».

Veinte tercios de capas de Partido, compraron y registraron H. Duys y Compañía en los almacenes de Severiano Jorge y Compañía, quienes disponen todavía de selectos lotes de rezagos de la última cosecha, procedentes de la escogida de Partido.

En la presente semana conoceremos de algunas operaciones a base de tripas limpias de la nueva cosecha de Vuelta Abajo. Posiblemente es te mismo día pasen a terceras manos más de doscientos tercios, los que han de ser destinados a un fabricante de Tampa.

Otros manufactureros del Norte, también de «habano puro», han de entrar en el mercado antes de que finalice el presente mes. Al menos uno de esos fabricantes. Despues del primero de año han de llegar otros. También puede que al mismo tiempo —este mes o en los comienzos del próximo—algún fabricante «de liga» venga a esta plaza y compre algo de Remedios.

LA RAMA QUE ENTRO

Hasta las seis de la tarde de ayer habían entrado en la plaza las partidas de tercios y pacas siguientes:

De Placetas, para Constantino González y Compañía, 148.

Del mismo lugar para Iglesias y García, 132.

De San Juan y Martínez, para M. A., 2.

De Mataguá, para Constantino González y Compañía, 100.

De Placetas, para el Sindicato Tabacalero de Cabalguán, 113.

Otra casilla del mismo lugar y con igual cantidad, para dicho Sindicato.

De Camajuaní, para M. López, 6

De San Juan y Martínez, para Antonio García, 50.

De Placetas, para Iglesias y García, 106.

De Vega Alta, para Constantino González y Compañía 103.

De Guayos, para Ruisánchez y Compañía, 222.

De Placetas, estos otras partidas:

H. Duys y Compañía, 50.

Sindicato de Taguasco, 33.

Puente y Compañía, 81.

Constantino González y Compañía 75.

Iglesias y García, 84.

Sindicato Tabacalero de Cabalguan 90.

TERMINADO DE ESCOGER

Las pocas escogidas que quedan funcionando en Las Villas, están a punto de acabar sus labores estos días.

En Mataguá acaba el señor Manuel Gutiérrez, quien ha mandado todo su tabaco a los almacenes de Constantino González y Compañía.

También acaba estos días en Guayos, el señor Jesús Fernández, que ha hecho más de cinco mil tercios este año, mandándolos todos a los almacenes de Ruisánchez y Compañía.

NUEVA ERA INDUSTRIAL QUE HARA IMPOSIBLE LA DEPRESION ECONOMICA

NEW YORK, diciembre 5.

Publica el «Journal of Comerce» hoy unas declaraciones de Mr. Doak quien profetiza una nueva era industrial, y dice que se están formando nuevos conceptos que harán raras o imposibles las depresiones económicas.

RELACION DE LOS VALORES QUE HAN ESTADO ACTIVOS EN LA BOLSA DE N. YORK

NUEVA YORK, diciembre 5. Luis Mendoza y Cía.

VALORES ACTIVOS

	Abre	Cierre
A	37	37
A A C	41	41
A C	49¼	49⅞
C N	20⅝	20½
G L	14	14½
G M	12⅜	12⅜
X	30½	30½
D D	33⅜	34⅛
E K	50	50
T	102¾	102½
I T	8	8
J	29⅛	29¼
A C D	71	71½
A F W	6	6¼
G A S	54⅝	55
R	5⅛	5⅛

LA BOLSA DE LA HABANA SE HA MANTENIDO, AYER, FIRME Y ALGO ACTIVA

Firme y algo activo estuvo ayer el mercado local de valores, particularmente la mayoría de las emisiones de la República. Experimentaron apreciable avance los Bonos de la Deuda Interior, las láminas del ayuntamiento, primera y segunda hipoteca y los certificados de Obras Públicas que vencen en diciembre de este año.

Cerraron estos últimos de 100 a 101 y se efectuó en la cotización oficial una venta a la par por la suma de $5.000. También mejoraron su tipo de cotización los bonos de la Nueva Fábrica de Hielo y la Papelera serie A.

Mejoraron su cotización las acciones de la Cervecera y las preferidas de la Jarcia. El resto del mercado de acciones quieto.

Se notó durante toda la sesión un mejor tono en general. Cerró el mercado a la expectativa.

LAS COTIZACIONES DEL MERCADO DEL CAFE, AL CIERRE, EN NUEVA YORK

NEW YORK, diciembre 5.—LUIS MENDOZA Y CIA.

Las cotizaciones al cierre del mercado de café fueron las siguientes:

Marzo	5.57
Mayo	5.49
Julio	5.34
Septiembre	5.22
Diciembre	5.35

TUVIERON DISMINUCION EN LOS ESTADOS UNIDOS LAS OPERACIONES SIDERURGICAS

NEW YORK, diciembre 5.

La revista «Steel» dice que las operaciones siderúrgicas mermaron en la semana pasada en un 1.5 por ciento, al 16 por ciento. Las operaciones siderúrgicas del distrito de Youngstown, según publica el «Wall Street Journal», empezaron la semana al 15 por ciento de la capacidad, contra el 16 por ciento hace una semana.

EL MERCADO LOCAL DE LA PLATA MANTUVO UN TONO BASTANTE FIRME

Estuvo firme ayer el mercado de la plata acuñada nacional, habiéndose efectuado escasas operaciones. Cerró el mercado a los tipos de 1¼ y 1⅛ por ciento de descuento, compradores y vendedores, respectivamente.

LA INDUSTRIA PETROLERA ES CADA VEZ MAS SOLIDA

NEW YORK, diciembre 5.—LUIS MENDOZA Y CIA.

El Secretario Wilbur, en su informe anual, dice que la industria petrolera se halla en una situación cada vez más sólida.

LA PLATA EN BARRAS Y EL COBRE ELECTROLITICO EN EL MERCADO DE LONDRES

LONDRES, diciembre 5.—LUIS MENDOZA Y CIA.

La plata en barras se cotizó al tipo de 17 9-16 peniques la onza, y el cobre electrolítico a 36 libras esterlinas 10 chelines compradores y 37 libras vendedores.

Las acciones de los Ferrocarriles Unidos de la Habana siguieron a 3.

GRAN RESPONSABILIDAD DEL DESPLAZAMIENTO DEL PEQUEÑO PRODUCTOR DEBE CONJURARSE

El autor del «Plan Delgado» de cuotas mínimas de producción, expone en un razonado escrito el por qué de su proyecto, que va encaminado a evitar la ruina del pequeño productor

El señor Belisario Delgado, hacendado y autor del plan de cuotas mínimas de producción para los ingenios de Cuba para la próxima zafra, que lleva su nombre nos envía el siguiente interesante escrito, en que expone la razón fundamental de su plan, que en la actualidad está estudiando la Corporación Exportadora Nacional de Azúcar:

«No quedando por el momento, al menos, más remedio que sostener la política restriccionista de producción del azúcar en Cuba, emprendida desde hace varios años, se hace preciso que todos los productores marchen de acuerdo.

Como desde un principio se vió que las limitaciones de la producción en grande escala representaba un severo castigo a los pequeños productores,—los cuales han sido sometidos a un proceso de eliminación a medida que las restricciones se hacen más drásticas—sería prudente que los intereses predominantes se aviniesen a convenir en mi plan que permita a los pequeños ingenios sobrevivir, si no quieren que la Ley de Estabilización Azucarera venga abajo por impopular; arrastrando con ellos en la caída al Pacto de Bruselas, Pool de 700 mil toneladas y Bonos de la Estabilización que en su mayor parte se encuentran precisamente en manos de tales intereses.

Y es impopular todo Plan de control de la producción que su desenvolvimiento tienda a desplazar las unidades débiles por demás legítimas y respetables, que con su operación dan vida a miles de trabajadores y se benefician todos los otros factores que intervienen en su engranaje, incluyendo el comercio local, industrias de todas clases, ferrocarriles, Ayuntamientos y el Estado por vías de las contribuciones e impuestos; la estabilidad y normal funcionamiento de los cuales se viene comprometiendo por el trastorno que causa la forma usada hasta hoy de distribución de cuotas de producción

No es posible creer que los patrocinadores u organizadores del Plan Chadbourne, pretendan que su evolución tienda a hacer desaparecer a los pequeños y medianos productores de azúcar, y que el Estado Cubano lo consienta mansamente; por lo que es presumible que en evitación de los graves males que ocasionaría tal desaparición se impondrán grandes remedios.

La responsabilidad que entraña el desplazamiento de los pequeños productores que en una buena parte tienen un origen de hace siglos por los Colosos de última hora, es tan grande, que los llamados a impedirlo hijos de sentimiento patriótico y justiciero, no vacilarían en proveer lo pertinente para contener tal desastre.

Por tanto resultaría peligroso para el mantenimiento del Plan de Estabilización Azucarera y sus anexos el insistir en los métodos que han venido provocando el resentimiento y reprobación de los modos de distribución de cuotas puesto en práctica.

Con el Plan sometido a la Corporación Exportadora Nacional de Azúcar por los Hacendados, de cuotas mínimas para 4 distintos grupos de Ingenios, según sus capacidades de 100 días de molienda, no se persigue más que un pequeño y equitativo límite que rija dentro de cada grupo y permita a cada uno de los Ingenios su desenvolvimiento.

Analicen bien los intereses azucareros predominantes dentro de la Corporación Exportadora Nacional de Azúcar el peligro que corren con el posible quebranto de la Ley de Estabilización Azucarera, que en el evento, industrialmente hablando, en las actuales circunstancias, no podrían sostener ante la posición privilegiada que tendrían en el mercado de los Estados Unidos cierto entidades que le son ajenas.

No sería aventurado predecir que si se toman algunas medidas para aviar los daños que el funcionamiento del Plan Chadbourne hasta ahora ha venido ocasionando, pudiera acometer que empezáramos la próxima zafra con restricción y termináramos sin ella: y entonces adiós «vendedores únicos», «pools» y «Carteles» pues no volverían.

Por eso es que se ha presentado nuestro plan, con la sana intención de ajustarlo a fines humanos y prácticos, y con el que tal vez desgarrezan los ataques a las medidas de restricción en lo futuro, y perdón para hacer frente a un peligro como el que representan los de producción privilegiada.

BOLSA DE LA HABAN

DICIEMBRE 5

BONOS Y OBLIGACIONES

	Comp.	Vend.
Cuba 1904, Speyer	90	100
Cuba 1905, Deuda Interior	39	43
Cuba 1909 4½	75	85
Cuba 1914 Morgan	91	100
Cuba 1923 5½ Morgan	78	85
Cuba 1945 — 5½ Obras Públicas	43¾	45
Cuba 5½ 1935 (Obligaciones oro)	29⅞	38
Cuba (5½) 1940 Azúcar	77	87
Cuba, Morgan, Seriados 5½ por 100, 1927:		
F—Vence 1 julio 1933	86	95
G—Vence 1 julio 1934	72	—
H—Vence 1 ulio 1935	—	—
I —Vence 1 julio 1936	—	—
J —Vence 1 julio 1937	—	—
Certificados (Serie 5½ por 100) — Obras Públicas:		
Vence Diciembre 31 de 1932	100	101
Vence junio 30 de 1933	85	95
Ayuntamiento de la Habana 1a. hip.	95	—
Ayuntamiento de la Habana 2a. hip.	95	—
Centro Asturiano	27	—
Agrícola Oriente Cubano	—	—
Banco Territorial. — Serie B	—	—
Cervecera	35	50
Cervecera (Obligaciones no hip.)	8	—
Ciego de Avila	—	—
Curtidora	—	—
Gas	86	100
H. Electric (Consolidados)	16	26
H. Electric (Obligaciones no hip.)	4	—
Jarcia Matanzas	72	12
Edificio La Metropolitana (S. A.)	—	—
Ladrillos	—	—
Matadero	—	—
Nueva Fábrica Hielo	80	—
Papelera Serie A	80	—
Papelera serie B	52	—
Teléfono	58½	—
Unidos	4	—

ACCIONES

	Comp.	Ve
Agrícola Oriente Cubano ($6.00.000 en circulación)	—	—
Banco Agrícola	—	—
Banco Territorial (Beneficiarias)	—	—
Banco de Préstamos sobre Joyería	—	—
Cervecera	3	—
Ferrocarriles Consolidados de Cuba (Preferidas)	2	—
Cuba Cane prefs	—	—
Cuba Cane com	—	—
Kokofat prefs	—	—
Kokofat com	—	—
Cuba R. R.	5	—
Curtidora	—	—
Fibras y Jarcia	3	—
H. Electric Utilities Co. prefs. 6 por 100	21	—
H. Electric Utilities Co. prefs. 5 por 100	10½	—
H Electric Railway Co. preferidas	2	—
H. Electric Railway Co. comunes	½	—
Jarcia prefs	11	—
Jarcia prefs ex dividendo en acciones	10	—
Jarcia, comunes	1	—
Licorera de Cuba	5	—
Lonja, preferidas	—	—
Lonja, comunes	—	—
Matadero	—	—
Seguros La Mercantil	—	—
Metropolitan Auto	100	—
Naviera prefs	10½	—
Naviera, com	2	—
Nueva Fábrica de Hielo	75	—
Nueva Fábrica de Hielo beneficiarias	15	—
Perfumería, prefs	3	—
Perfumería, com	¾	—
Pesca, prefs	5	—
Pesca, com	2	—
Teléfonos prefs.	41½	—
Teléfonos prefs.	—	—
Unidos	2¼	—
Union Oil	7½	—

MERMAN LOS CARGAMENTOS FERROVIARIOS EN EE. U.

NEW YORK, diciembre 5.—LUIS MENDOZA Y CIA.

Los cargamentos ferroviarios en la semana terminada el 26 de noviembre sumaron 43.000 o sea una merma de 2.694.

CASA DE CAMBIO

EL "GATO NEGRO"

CAMBIO de monedas extranjeras en todas cantidades:

PESETAS, FRANCOS, LIBRAS, Pagamos los PREMIOS MAYORES el mismo día del sorteo.

Absoluta seriedad en todas nuestras operaciones

Pruebe su suerte con el NUEVO PLAN de 1867 Premios—jugando GALLOS TAPADOS o "Gatos Encerrados" de EL GATO NEGRO. Premio Mayor $25.000. Saca la fracción $500..00

CACHEIRO Y HERMANO
EL "GATO NEGRO"

OBISPO 65. Telf. A-0000, A-7780 — OBISPO y Aguiar, Telf. M-4017
GALIANO Y ZANJA, Teléfono A-9298

N. GELATS y Cía.

Habana, BANQUEROS Aguiar 106-108

Vendemos cheques de Viajeros
Pagaderos en todas partes del mundo
y Cartas de Crédito Circulares
en las mejores condiciones.

"SECCION DE CAJA DE AHORROS"

Recibimos Depósitos en esta Sección Pagando el 3 por 100 Anual. Todas estas operaciones pueden efectuarse también por correo

HIJOS DE OLIMPIO PEREZ

BANQUEROS

Santiago de Compostela. Cervantes 16 — Villagarcia de Arosa Méndez Núñez 8.

CASAS ANTECESORAS:

Manuel Peresaenz; Hijos de Peresaenz; Olimpio Pérez; Olimpio Pérez e Hijos

Intereses que abonamos en cuentas de pesetas:

Disponible a la vista	2 %
" a tres meses	2½%
" a seis meses	3 %
" a un año	4 %

También abrimos cuentas en monedas extranjeras. Nos encargamos de la compra y venta de toda clase de valores en las Bolsas de España y del Extranjero, etc. Recomendamos que al solicitar los giros exijan que sean extendidos precisamente a nuestro cargo.

SUSCRIBASE AL Diario de la Marina

"OMNIBUS de CAMAGUEY"

Habana-Camaguey-Santiago de Cuba

GRAN REBAJA DE PASAJES

Atendiendo a la crisis económica existente que afecta grandemente a nuestro país e influenciados por la opinión de nuestros clientes—que han hecho posible la existencia de esta Empresa—hemos decidido rebajar la tarifa de pasajes en todas nuestras líneas un 20% a partir del próximo día 12

En las rutas Habana-Camagüey-Santiago de Cuba, pondremos al servicio exclusivamente los Coches Pullman MACK Es. tos Omnibus «MACK» reunen todos los requisitos exigidos por las leyes de tránsito inter-estatales de los E. U. Son fabricados especialmente para transporte de pasajeros.

A nuestro lema «Seguridad-Comodidad-Rapidez» agregamos el de «Economía» confiando que este nuestro esfuerzo se verá recompensado con la protección de nuestros clientes

SALIDAS DE LA HABANA

Enfrente del Hotel «Saratoga», Prado y Dragones.
5.00 a. m. 7.30 a. m. 12.30 p. m. 7 p. m.

NUEVOS PRECIOS

	Ida	Ida y Vuelta
Habana a Santa Clara	$ 2 00	$ 3 20
Habana a Camagüey	$ 4 00	$ 6 40
Habana a Santiago de Cuba	$ 7.20	$11 50

NOTA:

No aceptamos más pasaje que la capacidad de asientos. Reserve el suyo por el teléfono M-1715. Asientos individuales para damas

INFORMES:

Tfnos. M-1715 -- M-4332 -- A-1550

Compañía Litográfica de la Habana, S.

Ayesterán 11

Se hace saber que el señor Carmino Gómez, de Rabí 3, Santiago de Cuba, ha solicitado se expida duplicado de un certificado por trece (13) acciones de esta Compañía, expedido a su nombre el 5 de abril de 1917 bajo el número 30 y el que manifiesta se le ha extraviado.

Cualquier persona que tenga motivos para oponerse a esta solicitud deberá manifestarlo por escrito a esta Compañía dentro del término de treinta días, alegando sus razones y exigiendo comprobante por escrito que presente.

Pedro Villa
Secretario

Palacio

EL PRESIDENTE

Continúa ausente de Palacio el Presidente de la República, que se encuentra descansando en su finca de Santiago de las Vegas.

VISITANTES

El doctor Guerra, secretario de la Presidencia, que laboró toda la mañana en su despacho de Palacio, recibió a numerosos elementos oficiales que acudían a interesarse por el General Machado, dándoles cuenta de su ausencia.

Entre ellos vimos a los senadores Grau, La Rosa, Francisco María Fernández, Enrique Machado; a los representantes Sampedro, Prisciliano Piedra, Rodríguez Ramírez, Finalés, Haedo; a los Secretarios, de Agricultura, Gobernación, Obras Públicas; los coroneles Quero y Serfín Espinosa, director este último del Instituto de Segunda Enseñanza de la Habana; al capitán Rodríguez Batista, que irá a la lucha electoral en las elecciones complementarias de Las Villas, próximas a efectuarse y otros muchos elementos políticos que iban en busca de orientaciones

REGRESA EL DOCTOR GUERRA

A las cuatro y media de la tarde, llegó a Palacio ayer el Secretario de la Presidencia, después de haber despachado durante más de dos horas con el general Machado, en la finca «Nenita».

LA PEREGRINACION AL CACAHUAL

Díjonos el Secretario de la Presidencia, doctor Guerra, ayer, que en la peregrinación al Cacahual, el día siete del presente mes, ante el mausoleo que guarda los restos del Titán de Bronce, usarán de la palabra en nombre del Ayuntamiento de Santiago de las Vegas, el doctor Gabriel Gravier y el doctor Oscar Soto, en nombre de los Veteranos de la Independencia.

DESAPARECEN LAS MILICIAS EN PROVINCIAS

Ayer, a última hora de la mañana, el Presidente de la República firmó un decreto por el que resuelve dejar sin efecto la llamada al servicio militar, dispuesta por decreto número 1583 del año en curso, de los Cuerpos de policía, seguridad, de los términos municipales de las provincias de Pinar del Río, Matanzas, Santa Clara, Camagüey y Oriente, que formaban parte de la Milicia Nacional.

LA REDUCCION EN EL CONGRESO

Se encuentra ya en el Congreso, el Mensaje del general Machado, es que da cuenta de la labor de reajuste forzoso que ha sido preciso introducir en los Presupuestos de la Nación, ante la situación económica del momento y sugiere la conveniencia de que el Congreso proceda a considerar las dificultades aludidas y realice un reajuste en el presupuesto fijo, en lo que respecta al Poder Legislativo y el Judicial.

SIN EFECTO

Previa resolución presidencial, se ha declarado sin efecto la resolución que se dictara en el mes de agosto próximo pasado, con fecha quince, y por la que se suspendía parcialmente el Presupuesto de Calmito de Guayabal.

ACUERDO SUSPENDIDO

Por resolución se ha resuelto suspender el acuerdo número tres adoptado por el Ayuntamiento de Camagüey, en sesión ordinaria del 30 de septiembre último, disponiendo aumentar los haberes del personal de la Banda Municipal, para el próximo año económico, a la cuantía con que figuraban en el presupuesto de 1931 a 32.

PARA CAMAGUEY

El señor Francisco Alvarez, administrador de la Empresa de Omnibus Cuba, ha dirigido un telegrama al señor Presidente de la República, informándole que los empleados de dicha empresa realizaron una colecta que ha dado por resultado la suma de 410 pesos 86 centavos, dinero que se acaba de invertir en la adquisición de ropas, vestidos, frazadas, etc., que en guaguas de la empresa se han enviado a Camagüey.

CARTAS DE CIUDADANIA

Entre los asuntos que llevó a la firma ayer el Secretario de la Presidencia, figuraban numerosas cartas de ciudadanía cubana, que fueron firmadas.

Los nombres de los nuevos ciudadanos, serán dados a la prensa hoy, por el doctor Guerra.

NADA SOBRE LAS GARANTIAS

Los reporters de Palacio interrogaron anoche a primera hora al Secretario de la Presidencia, doctor Guerra, si se había resuelto algo ya, acerca del restablecimiento de las Garantías Constitucionales en la Habana, declarando que hasta ese momento no había nada resuelto sobre el particular.

PENSIONES

Ayer firmó el Presidente un decreto, concediendo pensión a los herederos de José Morales Codina, que fué vigilante de la Policía Nacional.

Igualmente se ha concedido una pensión a que tienen derecho, a los herederos del teniente Enrique Feliciano Sánchez y Sánchez, que fué vigilante del Cuerpo de la Policía Nacional.

RIFA AUTORIZADA

Ha sido autorizada por Decreto presidencial, la directora y presidenta del Lyceum, para llevar a cabo una rifa, destinando sus productos a los damnificados del ciclón que azotó últimamente a la provincia de Camagüey.

NOMBRAMIENTO

Por decreto ha sido nombrado el doctor Federico Vinajeras, inspector médico de la Secretaría de Sanidad, por fallecimiento del doctor José F. Pazos.

OTROS ACUERDOS SUSPENDIDOS

El Presidente de la República firmó ayer un decreto por el que resuelve suspender el acuerdo tomado por el Consejo Deliberativo del Distrito Central de la Habana, con fecha cinco del mes de octubre, por el cual se aprueba el Reglamento para el Conservatorio y Banda de Música Municipal, acuerdo en el cual figuran varias disposiciones contrarias a la ley.

De igual modo se ha resuelto suspender el acuerdo del Ayuntamiento de Placetas, tomado en sesión del 29 de octubre último, por el que se resuelve aceptar que se expidan certificados de adeudo a los funcionarios y empleados municipales, como dispuso el Alcalde de ese término, en pago de contribuciones, así como el acuerdo adoptado por el Ayuntamiento de Pinar del Río, en sesión extraordinaria del 29 del pasado mes de octubre, por el que se autoriza al Ejecutivo municipal de dicha ciudad para que expida certificados de adeudos por Resultas, a los empleados y Consejeros de aquel Municipio.

Suspender igualmente el acuerdo adoptado por el Ayuntamiento de Marianao, tomado en sesión ordinaria del 22 de agosto pasado, por el cual disponía tomar del Capítulo de Imprevistos, la suma de treinta y cinco pesos para entregarlos al señor Felipe Benítez, a fin de que adquiriese un aparato ortopédico que necesita para corregir un defecto físico que padece.

CONDECORACIONES

Entre los asuntos que el señor Presidente de la República firmó ayer, figuraban varios decretos por los que se conceden condecoraciones a distinguidas personalidades extranjeras, figurando en primr término, las siguientes:

El doctor Leo S. Rowe, director de la oficina de la Union Pan Americana en Washington, al que se concede el Diploma de Gran Oficial de la Orden de Carlos Manuel de Céspedes.

El señor Esteban Gil Borges, subdirector de la propia oficina Panamericana de Washington, a quien se otorga el título de Comendador de esa Orden cubana, y el señor Franklin Adams, Consejero de la propia oficina, al que se concede el título de Caballero de la repetida Orden de Carlos Manuel de Céspedes.

PLANES PARA REBAJAR LA NOMINA MUNICIPAL DE NEW YORK, EN 20.000,000 PESOS

NUEVA YORK, diciembre 5. (AP). — La Junta de Estimados, controlada por el famoso Tammany, ordenó hoy que se hiciera una rebaja de 20 millones de pesos en la nómina del Municipio de Nueva York.

Esta es la primera de las medidas de economía demandadas por el grupo de banqueros que han prestado fuertes sumas al Municipio. El asunto será presentado a la aprobación de la legislatura del Estado, que se reunirá en sesión especial bajo la presidencia del gobernador interino Herbert H. Lehman.

Todavía no se han dado a conocer los detalles del plan.

El día 13 llegará a Cienfuegos el barco-exposición «Point Ancha»

CIENFUEGOS, diciembre 5. (Por radio.)

La empresa de los ferrocarriles de esta ciudad, deseosa de contribuir al mayor éxito de la visita del vapor «Point Ancha», barco-exposición de productos americanos, que llegará a este puerto el día de, 13 del actual, ha establecido unos precios de pasajes especiales para las personas que deseen trasladarse a Cienfuegos, los que regirán desde el día 12 de los corrientes hasta el 17 inclusive.

VAMOS A VER GREGORIO:

¿Dónde se da el mejor tabaco de Cuba?

EN LOS CIGARROS

GENER

¡Que le den sobresaliente a ese Goyito!

GENER No. 11

el gallo de los cigarros y el cigarro de los gallos.

→DEFINITIVO←

Información Telegráfica
DEL INTERIOR DE LA ISLA

POR NUESTROS CORRESPONSALES

La Habana

Extrema situación de los maestros en Quemados de Güines

QUEMADOS DE GUINES, diciembre 5. DIARIO, Habana.

Es ya intolerable la situación que atraviesa la mayoría de los maestros de esta localidad; son vejados constantemente, pues carecen de crédito en lo absoluto. Viven a obscuras y los dueños de las casas amenazan con demandarlos judicialmente, por lo que se verán obligados a abandonar las escuelas y salir por los campos a pedir viandas para mitigar el hambre de sus familiares.

Corresponsal

El Presidente de la Asociación de Maestros de Santiago de las Vegas hace declaraciones en relación con el problema del Magisterio

SANTIAGO DE LAS VEGAS, diciembre 5. Por telégrafo. Correspondiendo a las demandas del momento acerca del problema planteado por los maestros de Instrucción Pública a su departamento, esta tarde nos hemos entrevistado con el Presidente de la Asociación de Maestros de la localidad, señor Purifirio Pendás, el cual ha correspondido amablemente a nuestras instancias con las terminantes palabras que copiamos a continuación:

«Con deseos de orientarme fui anoche al local de la Asociación Nacional de Maestros y allí el Presidente de la misma, señor Martínez y el Tesorero General, nos manifestaron que los promotores del movimiento no habían contado con dicha asociación para actuar y que por lo tanto, es ajena al mismo, en consecuencia, la Delegación de Santiago de las Vegas, que presido no dará paso alguno sin que la Asociación Nacional lo ordene. En esposición se halla colocado el maestro local con respecto a la huelga anunciada, siendo probable que nada se haga sin que exista conexión con el referido organismo de la capital como hemos podido apreciar acotando, además, la opinión de otros maestros de aquí.

FRANCISCO SIMON CORTES
Corresponsal.

La Supresión de la Jefatura de Sanidad de Regla motiva general sentimiento

REGLA, diciembre 5. DIARIO, Habana.

Con verdadero disgusto ha sido recibida en esta localidad la supresión de la Jefatura de Sanidad, que con un presupuesto de tres mil ochocientos pesos anuales, ha venido atendiendo con extraordinario celo y éxito a una población de dieciocho mil habitantes, con cuarenta calles, dos mil ochocientas diez casas, trescientos veintiocho establecimientos comerciales, sesenta y seis industrias, once escuelas públicas y seis privadas.

La importancia y necesidad de que la Secretaría de Sanidad mantenga a todo esfuerzo la Jefatura de Sanidad de Regla, es pedida por importantes industrias extranjeras—americanas en su mayor parte—tales como la Standard Oil Company, Shell Mex de Cuba, Sinclair Oil Co., Cuban Destiling Company, American Agricultural Company Oil Taim Molase Co. Nort American Trading, J. M. Dadis, Regla Coal Co., Boguerestain Co., Auxiliar Marítima, Almacenes de los Ferrocarriles Unidos, Hershey Co., Fábrica de Hielo, Fábrica de Fideos, Fábrica de Jabón, Fábrica de Gaseosas y otras grandes industrias.

A la eficaz atención prestada por la Jefatura de Sanidad de Regla a la inspección de las viviendas, se debe que el noventa y tres por ciento de las casas de Regla tengan servicio sanitario en perfectas condiciones. Igual puede decirse de la atención del litoral, donde atracan buques de todas partes del mundo.

El personal de la Jefatura de Sanidad de Regla, está compuesto por un jefe, un inspector, un escribiente y seis obreros.

El pueblo de Regla, que sufrirá—si es que la Secretaría de Sanidad mantiene esa supresión—enormes perjuicios al tener que trasladarse hasta Guanabacoa para tramitar sus expedientes sanitarios, espera impaciente que el Secretario de Sanidad, atendiendo a la necesidad pública, deje sin efecto la resolución que priva a esta localidad de su Jefatura de Sanidad.

Alejandro Pérez, Corresponsal.

Matanzas

Herido un menor al colgarse de una guagua

MATANZAS, diciembre 5. DIARIO, Habana.

Hoy fué asistido en el centro de socorro de herida grave en el pie izquierdo y fuerte compresión, el menor Pascual Pérez, de Matanzas de 13 años, vecino de San Luis 80 lesión que se causó al colgarse y caerse de una guagua que hace la travesía entre Guanábana y Cidra Se ignora el número del vehículo así como el nombre del chofer que lo conducía, porque siguió viaje.

Se ha dado cuenta al juez de instrucción.

Se cayó del caballo que montaba

En Pedro Betancourt sufrió lesiones graves al caerse de un caballo cuando se dirigía a la escuela de la finca «Escorial», la maestra pública Ramona Abreu Soler.

Se instruyen por el juzgado las diligencias del caso.

detenido un asaltador

En el domicilio de José Martínez Hernández, en una finca cercana a Colón, penetró Juan García González, obligándole a que le entregara prendas y objetos. Momentos después fué detenido por el vigilante José Díaz, al dirigirse a caballo al citado pueblo.

Lesiones graves

El juez de Jagüey Grande informa que instruye diligencias con motivo de haber sufrido lesiones graves en el barrio «Sinu», Víctor Torriente, habiéndose ordenado su ingreso en el Hospital Civil de esta ciudad.

Hallazgo de un feto

El juez municipal de Ceiba Mocha informa al fiscal que instruye diligencias con motivo de haber aparecido un feto en un platanal de la finca «San José.» Resultó ser de Cristina Suárez Oliva, quien lo enterró en dicho sitio por haber nacido sin vida.

Lovio, Corresponsal

Santa Clara

1546 comidas y 511 desyaunos

CIENFUEGOS, diciembre 5. Por radio.—Una cocina gratuita funciona en esta ciudad anexa al asilo nocturno que mantiene el Alcalde, señor Aragonés, con la cooperación efectiva de las clases solventes y de muchas familias pudientes y empleados del Municipio.

Esta cocina repartió durante el pasado mes de noviembre 1546 raciones cocidas y crudas y 511 desayunos entre los asilados y familias pobres. Este asilo y cocina fué de los primeros en funcionar en la República.

OBDULIO A. GARCIA
Corresponsal

Procesión en honor de la Purísima Concepción

CIENFUEGOS, diciembre 5. Por radio.—El pueblo de Cienfuegos respondiendo a su arraigada tradición católica, se dispone a celebrar el jueves, ocho del actual, la solemne festividad de la patrona de la ciudad, la Purísima Concepción habiendo dado el Alcalde Municipal autorización al párroco de la Catedral, para que una procesión de fieles saque la imagen de la Virgen por las calles de la ciudad. Hecho este que se celebra con gran devoción todos los años.

El Cuerpo de Bomberos y su banda de música, darán realce a la fiesta católica. También tomarán parte en la procesión la totalidad de las Congregaciones, los alumnos de todos los colegios, las sociedades católicas y la banda municipal.

Presidirá la procesión el señor Arzobispo de Santiago de Cuba. Los cultos en honor de la Patrona de Cienfuegos se vienen celebrando brillantemente en la Iglesia Catedral de Montserrat y en la Capilla de las Apostólicas.

OBDULIO A. GARCIA
Corresponsal

El Departamento de Higiene Infantil de Cienfuegos

CIENFUEGOS, diciembre 5. Por radio. El capitán médico doctor Randi Vergara, Supervisor de Sanidad y Beneficencia de esta ciudad, ha recibido órdenes del Secretario del ramo de incorporar las pertenencias del Servicio de Higiene Infantil local al edificio de la Jefatura de Sanidad, bajo sus órdenes, donde continuará funcionando el mismo y suministrando leche a los niños.

Los doctores Oliver y Clark se han ofrecido para atender gratuitamente ese departamento, mereciendo su humanitario y espontáneo gesto muchos aplausos.

OBDULIO A. GARCIA.
Corresponsal

Sentido fallecimiento

CIENFUEGOS, diciembre 5. Por radio.—En la tarde de hoy falleció repentinamente en su domicilio de San Carlos 173, el estimado joven cienfueguero Ramón Valea Reigosa que representaba en esta ciudad a la Compañía de Seguros Unión Agrícola Industrial.

Ramón era un joven de constitución fuerte, activo y esta misma mañana anduvo como de costumbre atendiendo sus negocios. La causa de su muerte se debió a una embolia fulminante. Los jefes de la Compañía donde trabajaba apreciaban al desaparecido por sus condiciones de competencia, laboriosidad y honradez.

El señor Valea Reigosa deja una viuda con tres hijos. Tres de sus hermanos, muy estimados también en esta población, están establecidos en diversos giros mercantiles de esta plaza.

Mañana, a las cuatro de la tarde se verificará el sepelio, que constituirá una gran manifestación de condolencia.

Expresamos nuestro pésame a sus familiares.

OBDULIO A. GARCIA.
Corresponsal.

Encontrado muerto un octogenario

RANCHO VELOZ, diciembre 5

El octogenario Joaquín Reyes fué encontrado muerto en un camino de la finca Sabanilla. Según parece falleció víctima del hambre y del frío.

Sarabia, Corresponsal.

Absuelto un acusado de atentado a las Fuerzas del Ejército

SANTA CLARA, diciembre 5. DIARIO, Habana.—El conocido líder nacionalista Mario Valdés Lafón, acusado del delito de atentado y otros, realizados contra las fuerzas del Ejército, en el término de San Juan de las Yeras, fué absuelto hoy por la Sala Segunda de la Audiencia.

Acusaba el teniente Fiscal doctor Urioste, que solicitaba varias penas La defensa estuvo a cargo del inteligente abogado doctor Rafael García Pérez, que se anotó un nuevo triunfo.

Entrega del Supervisor

A las ocho de la noche de hoy hizo entrega del mando de la ciudad, el supervisor teniente Rogelio Rojas Meis, al alcalde interino, presidente del Ayuntamiento, señor Serafín García.

También lo hizo el comandante y capitán de la Policía, Noel Pegudo y Fernández Vliz, respectivamente.

El pundonoroso militar desempeñó el cargo de supervisor con beneplácito de la sociedad villareña.

Armando Machado,
Corresponsal.

Oriente

Quéjase la hermana de Maceo de que no le prestan las debidas atenciones

SANTIAGO DE CUBA, diciembre 5. DIARIO, Habana.

Dominga Maceo, hermana del Titán, ha hecho público que este año no ha sido objeto de las atenciones que se le dispensaban en años anteriores, para trasladarse a la Habana y asistir a los actos conmemorativos que se celebran en el Cacahual, con motivo del aniversario de la muerte del inmenso caudillo.

Dice Dominga que no se le han ofrecido las comodidades que reclaman sus merecimientos patrióticos y su salud precaria.

No obstante, los seis familiares de Maceo salieron de esta ciudad para estar presentes en las ceremonias oficiales del 7 de diciembre, habiendo pagado sus respectivos pasajes en los ómnibus de la Compañía Camagüeyana.

Matías Vega.

El reajuste en la Secretaría de Gobernación

Se manda amortizar todas las plazas que vacaren y quedan suprimidos los emolumentos

Ayer firmó el Presidente de la República a propuesta del Secretario de Gobernación un Decreto sobre el reajuste, que tiende a la amortización de todas las plazas que no sean indispensables en la buena marcha de los negocios públicos, y cuya parte dispositiva dice así:

RESUELVO:

PRIMERO: Amortizar toda plaza vacante o que vacare en lo sucesivo en el servicio central de la Secretaría, Cuerpo de la Policía Nacional, Policía Secreta, Establecimientos Penales y Comisión del Servicio Civil, exceptuándose aquellas que sean indispensables para el servicio y se haga así constar debiendo cubrirse entonces dicho cargo o plaza por acuerdo del Consejo de Secretarios.

SEGUNDO: Suprimir la asignación y el pago de toda clase de dietas, gratificaciones o emolumentos, salvo el haber que se les asigna en el presupuesto vigente a todos los funcionarios y empleados adscriptos a la Secretaría de Gobernación y sus dependencias, con la única excepción de las dietas y gastos de viajes que devenguen dichos funcionarios con motivo de comisión del servicio fuera del lugar de su residencia oficial, y las dietas autorizadas por las leyes.

TERCERO: El Pagador de la Secretaría de Gobernación, sus dependencias y Oficinas independientes adscriptas al Departamento, que haga efectivo el pago de dietas, gratificaciones, salarios o emolumentos de cualquier clase que sean, en contravención de lo dispuesto será personalmente responsable del pago que efectúe; y entendiéndose que incurre en grave falta, será suspenso de empleo y sueldo, y quedará sujeto a expediente de separación, el cual se tramitará sin dilación alguna y sin perjuicio de las responsabilidades que puedan deducírseles, para la remisión de los antecedentes del caso a los Tribunales de Justicia.

CUARTO: Quedan derogados cuantos Decretos, Ordenes, Resoluciones, Reglamentos y demás medidas de carácter administrativo que se opongan en parte o totalmente al cumplimiento de este Decreto.

QUINTO: Los señores Secretarios de Hacienda y Gobernación, quedan encargados del cumplimiento de este Decreto en la parte que a cada uno le corcierne.

DADO en el Palacio de la Presidencia en la Habana, a los treinta días de noviembre de mil novecientos treinta y dos.

Gerardo Machado,
Presidente.

Octavio Zubizarreta,
Secretario de Gobernación.

Eugenia Zuffoli, la gran artista de ayer y de hoy, arribó ayer a la Habana, a bordo del trasatlántico alemán Sierra Ventana

Se ha dedicado últimamente al género de la comedia. La actriz nos habla del movimiento teatral en España y de su muy amargo trance por los estudios cinematográficos

Un aspecto de la llegada de Eugenia Zuffoli

Eugenia Zuffoli. El solo nombre abre taumatúrgicamente ese postigo del recuerdo que da hacia un mundo ido de bambalinas rutilantes. Era la época en que se montaban grandes espectáculos frívolos en La Habana y un público numeroso tenía dinero para pagarlos. Eugenia Zuffoli fué el eje magnífico de aquel mundillo farandulero, globo encendido de verbena, cuya luz parecía que no iba a apagarse nunca.

Aquí está de nuevo Eugenia Zuffoli. Saber su llegada había removido quizá demasiado los recuerdos. Pero su presencia disuelve el pasado, porque ella es todo un presente ejemplar y magnífico. Aquí está Eugenia Zuffoli y su sola llegada parece determinar un renacimiento en nuestra muerta vida farandulera El teatro vuelve, por lo menos a tener, ese centro ideal que codicia para vivir. ¡Es mucha mujer y mucha artista esta Eugenia Zuffoli que salta esbelta y ágil de la borda del «Sierra Ventana», saluda a los amigos con una sonrisa más joven que la de antes y atando el buen ayer con el hoy, nos hace pensar, que todavía hay «teatro» en el teatro!

Charlamos con la artista. Está con sagrada desde hace tres años al llamado «género de verso».

—Sin embargo,—nos dice—de vez en cuando me doy mis excursiones al género lírico, que a pesar de todo no ha dejado de ser «mi género»

Nosotros le recordamos también cierta visita, no muy afortunada por cierto, a la pantalla. La actriz se horroriza.

—No me hable usted de eso, ¡por Dios!—exclama—¿Vino hasta aquí esa malhadada película? Ella ha sido el trance más amargo de toda mi carrera artística. Figúrese que «El secreto del Doctor», que así se titula el engendro, lo hicimos en 10 días en los estudios de Joinville, bajo la dirección de un señor Adelqui Millar, cuyo entusiasmo por el cine en español no discuto, pero es penoso que, con ese entusiasmo, no se le haya ocurrido aprender un poco más la técnica cinematográfica. Yo llegué allí sin experiencia de ninguna clase en el cine. Aquel buen hombre no acertó conmigo. Pudiera pensarse que fué por culpa mía, si no fuera porque tampoco acertó con la trama ni con las escenas ni con los demás artistas que tomaron parte en aquel desaguisado. Puede usted decir que esa mujer que sale en esa película no soy yo. Para mí hubo un truco y me cambiaron por otra, pues en la prueba ni yo misma me conocí.

Hablamos luego brevemente de el movimiento teatral en España.

—Benavente sigue sosteniendo el cetro. En cuanto a mí, sus comedias son las que hago con más entusiasmo. De todas ellas, tal vez ninguna sienta tanto como la «Pepa Doncel», la obra en que he puesto más cariño.

—De los dramaturgos extranjeros que conozco, me interesan Lenormand y O-Neill. De ambos se han puesto algunas obras en España

—«Anna Christie», entre ellas ¿verdad?—le preguntamos.

—Sí y, por cierto, que no gustó gran cosa al público; en lo que a mi juicio no tiene la culpa O-Neill, pues es una obra de gran intensidad dramática y el papel de la protagonista se presta para una buena labor. Mucho me gustaría hacerlo.

—Entre los nuevos, se ha destacado últimamente uno que casi puede considerarse cubano, ya que aquí en la Habana inició sus actividades literarias. Me refiero a Angel Lázaro, a quien le estrené una bella obra en verso titulada «La hija del tabernero».

Finalmente, llegando ya al hotel, Eugenia nos habla de sus proyectos en la Habana.

—Los recitales que daré en el «Principal de la Comedia» serán algo distinto a lo que se conoce en el género. Traigo piezas breves de Benavente, Martínez Sierra, los Quintero y otros autores, escritas especialmente para mí y que seguramente han de interesar al público. Haré también poesías escenificadas de poetas españoles e hispanoamericanos, espectáculo éste que está entusiasmando mucho a los públicos de Europa y que como yo lo presento creo que reviste alguna novedad. Y finalmente haré mis excursiones a la opereta, a la revista, a la zarzuela, género de donde nunca me he acabado de ir, e interpretaré canciones de España y América, entre ellas algunas cubanas, muy lindas, de Ernesto Lecuona. En fin, yo espero que será algo nuevo y movido.

Algo bueno. De esto pueden dar fe todos los que conocen a Eugenia Zuffoli, y saben su maravilloso poder para dominar la atención del público desde un escenario.

Opinión oficial sobre la huelga de los maestros

No estaba autorizada por la Secretaría la junta celebrada por los maestros de la Habana

El señor Gustavo A. Gispert, Presidente de la Junta de Educación de la Habana y Jefe de la Sección de Instrucción Primaria de la Secretaría de I. Pública, hablando con los periodistas en relación con lo publicado acerca del acuerdo de los maestros de ir a la huelga, hubo de manifestar lo siguiente:

—El sábado, cerca de las doce del día, cuando me encontraba muy ocupado en mi despacho de la Sección de Instrucción Primaria, recibí un aviso del doctor Romero, Subsecretario del Ramo, de que en el gran salón contiguo al Salón de Actos de la Secretaría de I. P., se había reunido un numeroso grupo de maestros, protestando de que no se les pagara sus sueldos. Subí y me encontré con ellos. Les ofrecí que sí designaban un pequeño grupo o comisión para gestionar el pago de sus sueldos ante el Secretario de Hacienda, yo les acompañaría, pero que no podía permitir que utilizaran aquel local para reuniones de cualquier clase que fueran y que mucho menos podía oir frases de airada protesta o de acuerdos de huelga. Los maestros abandonaron el salón.

—Desconozco, excepto por lo publicado en los periódicos, lo relacionado con la anunciada huelga. Yo creo que los maestros de la Habana, que ascienden casi al número de mil, no se solidarizarán con protestas ni huelgas; antes por el contrario, que conservarán su espíritu abnegado y sabrán, como hasta el presente, sacrificarse en beneficio de la enseñanza.

—En cualquier momento que se falte a las escuelas, bien sea aisladamente o colectivamente, por otras causas que no sean las previstas en el Reglamento General de Instrucción Primaria, cumpliré con mis deberes como Presidente de la Junta de Educación, suspendiendo de empleo y sueldo a los que falten a sus aulas, y ordenando rápido expediente de separación.

—Tengo la seguridad,—repito, de que el Magisterio, en estos momentos difíciles, cumplirá sus obligaciones como lo ha venido haciendo Su conducta ha merecido elogios del Ejecutivo y merece el reconocimiento de toda la sociedad.

EL SUPERINTENDENTE PROVINCIAL DE ESCUELAS

En la mañana de ayer nos manifestó el Superintendente Provincial de Escuelas de la Habana, Pedro Hernández Massi, que los maestros de la provincia no han dado representación a nadie para hablar en su nombre de una declaración de huelga. Que, lejos de eso, puede afirmar que la mayoría de los maestros continúan en sus puestos con el mismo espíritu de abnegación y sacrificio de todos los tiempos.

UNA NOTA DE LA SECRETARIA

La Secretaría de I. P., en defensa del último reajuste llevado a efecto, nos dice:

Que no es cierto queden excluídos del reajuste los empleados que ganan cincuenta pesos y que el tipo se ha tomado de cuarenta y cinco pesos arriba y hace un estudio comparativo entre los haberes que perciben los maestros y los que perciben los empleados de la Secretaría.

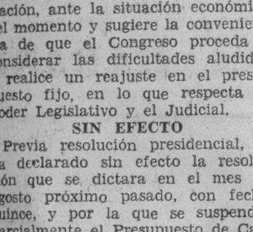

Empresa Naviera de Cuba

Apartado No. 2490, Dirección Telegráfica: EMPRENAVE
Claves en uso: A. B. C., 4a. y 5a.
Edición Western Union Walkims and Apedix
SAN PEDRO No. 6.—HABANA

TELEFONOS: A-6236. Pasajes y Fletes: A-5315. Información general: A-4720 Departamento de Tráfico: A-8963. Almacén.

A-8084: Segundo Espigón de Paula; M-2680; Tercer Espigón de Paula

NOTA.—Las escalas de Port-Au-Price, Aux-Cayes (Haití), San Pedro de Macoris R. D. Aguadilla Mayaguez y Ponce P. R. Kingston, (Jamaica), son eventuales, ésto es, se harán cuando el pasaje o la carga lo amerite.

VAPORES EN SERVICIO: Presidente Machado; Baracoa, Cienfuegos, Eusebio Coterillo, Gibara, Guantánamo, Habana, Joaquín Godoy, Julián Alonso, La Fe, Las Villas, Manzanillo, Rápido, Santiago de Cuba y Camagüey

PUERTOS DE ESCALA: COSTA NORTE. — Puerto Tarafa, Nuevitas, Manatí, (Victoria de las Tunas), Puerto Padre, (Chaparra) Gibara, (Holguín), (Velasco Bocas), Vita, Banes Nipe, Mayarí, Antilla, Preston, Sagua de Tánamo (Cayo Mambí), Baracoa, Guantánamo, (Boquerón y El Deseo) y Santiago de Cuba.

COSTA SUR.—Cienfuegos, Casilda Tunas de Zaza, Santa Cruz del Sur, Manopla, Guayabal, Manzanillo, Campechuela, Media Luna, Niquero, Ensenada de Mora y Santiago de Cuba

COSTA NORTE de VUELTA ABAJO.— Bahía Honda, Río Bermejos, Puerto Esperanza, Santa Lucía, (Minas de Matahambre), Río del Medio, Dimas, Arroyo de Mantua y La Fe.

REPUBLICA DE HAITI. — Fort-Au-Prince, Aux Cayes.
REPUBLICA DOMINICANA. — Santo Domingo, San Pedro de Macoris y Puerto Tarafa.
PUERTO RICO.— San Juan, Aguadilla, Mayaguez y Ponce.
JAMAICA.— Kingston.

E. P. D.
La señora

Mercedes Castells Vda. de Martínez

HA FALLECIDO

Habiendo recibido los Santos Sacramentos.

Y dispuesto su entierro para hoy martes 6 de diciembre, a las cuatro y media de la tarde, los que suscriben, hijos, nietos y hermano, ruegan a las personas de su amistad, tengan la bondad de acompañar el cadáver desde la casa mortuoria, calle 6 número 240, esquina a 25, Vedado, hasta su última morada.

Habana 6 de diciembre de 1932.

Julián Martínez Castells, Ana Margarita López de Martínez, Julián, Carlos, Raquel y Regina Martínez López, Luisa Castells, viuda de Castells (ausente), doctor Heraclio López Calleja.

MUNICIPIO DE SANTIAGO DE LAS VEGAS

R. I. P.

EL LUGARTENIENTE DEL EJERCITO LIBERTADOR MAYOR GENERAL

Antonio Maceo y su ayudante de campo el Capitán Francisco Gómez Toro

MUERTOS EN EL CAMPO DE BATALLA DE «SAN PEDRO» DEFENDIENDO LA INDEPENDENCIA DE CUBA EL DIA 7 DE DICIEMBRE DE 1896

El Gobierno Municipal de Santiago de las Vegas, en su carácter de depositario de los gloriosos restos de los héroes de «San Pedro» siguiendo su tradicional costumbre, ha dispuesto conmemorar el 36 aniversario de la caída de aquellos colosos de la epopeya emancipadora, celebrando en el histórico Panteón del Cacahual a cargo de este Gobierno Municipal, solemnes honras fúnebres en sufragio de sus almas, que se verificarán el día siete de diciembre actual a las 11 de la mañana.

Para tan piadoso acto; tenemos el honor de invitar al pueblo todo de Cuba sin distinción alguna, a fin de que llenando un deber patriótico, preste con su asistencia mayor solemnidad a las ceremonias.

Santiago de las Vegas, diciembre 3 de 1932.

NARCISO TEJUCA,
Alcalde Municipal.

LEOPOLDO NORIEGA,
Presidente del Ayuntamiento.

M.E.C.D. 2016

Prado arriba, Prado abajo.....

UNO Y LO MISMO

Hay errores de apreciación que no serán rectificados mientras rueden los siglos unos tras otros y la Humanidad afinque su planta en la tierra.

Las gentes creen, con la fe del convencido, que los periodistas son poseedores por modo absoluto, de todas las noticias que se fabrican en el mundo: desde las más gordas y conmovedoras hasta las más flacas e insignificantes.

Así, los redactores de los periódicos vienen a resultar una singularísima especie de buzones con patas donde depositan tranquilamente sus secretos aquellas personas que no pueden guardarlos en su pecho; porque allá dentro, en lo profundo, les sofocan.

Si esto fuese cierto... ¡qué linda oportunidad para que reventasen cada minuto, de puro congestionados, algunos periodistas dignos, inteligentes y apreciables!

Sería cosa, señores, de embutirlos, adrede, de «bolas» y «bolas» para verlos remontarse por los aires hecho trizas.

¡Con lo que nos queremos los colegas, en un año habría que cerrar los periódicos por balance!

Desgraciadamente, los secretos íntimos, los que necesitan revestirse de una discreción impermeable para que no trasciendan, son los que, si llegan a oídos del periodista, lo hacen tan tardiamente, que pierden su gracia; porque ya nadie en el mundo los ignora.

Sólo entonces no habrá temor de que se divulge.

En socorro de mi aserto aportaré aquí en seguida el siguiente caso de que fuí testigo.

Había un grupo de caballeros considerables comentando, a juzgar por su actitud interesada, alguna noticia importante.

En esto se acercó un periodista. El corro hizo silencio. Comprendió su inoportuna situación el recién llegado y tomó las de Villadiego.

Uno del grupo dijo:

—Es un asunto íntimo, privado. que todos pueden escuchar, menos los periodistas. ¡Hay que mirarlos como a enemigos donde quiera que se acercan! ¡No callan nada! No saben guardar un secreto! ¡Al diablo con los periodistas!

Sin embargo, todo periodista será abordado de este modo:

—¿Qué novedades me cuenta usted?

—Ningunas.

—¡Ni siquiera un «boligrama»! ¡Ustedes que los inventan!

—Ni un «boligrama».

—Es raro. ¿Un periodista sin «boligramas» que expeler? Aunque me lo jure no se lo voy a creer. Diga mejor que se los reserva para largarlo mañana en el periódico y «darnos el palo. ¡Sabe Dios qué noticia tenga usted!

Y el curioso tronará contra el periodista que no quiso enterarlo.

¡Las cosas que ustedes saben y se callan!—murmurará entre dicterios.

Ese mismo curioso ha conversado más tarde con un periodista, que además resulta amigo.

Este le ha dado una noticia fresca y cierta.

El curioso le dice sin empacho:

—Lo que usted me cuenta es mentira. Los periodistas siempre están inventando «boligramas» para que los lectores se rompan la cabeza. ¡Qué imaginación!

Aún queda algo por contar. Oidlo:

El curioso no se dará por satisfecho y al comprar un diario en la calle, detendrá al muchacho vendedor, para preguntarle:

—Tu que andas con periódicos debes estar enterado de otras muchas noticias que no están en los diarios.

—Yo sé lo que oigo decir por ahí.

—¿Y qué se dice por ahí?

—Que lo de la lluvia de estrellas fué una «bola».

—¡. . . . . !

X. X.

Admitida una reclamación electoral contra los conservadores de Marianao

INFORMACION POLITICA

Los conservadores se disponen a consolidar el sexto puesto en las elecciones Complementarias de Las Villas.—Algunos colegios serán convalidados.—106 colegios faltan por escrutar en el Distrito.—La nueva Mesa del Ayuntamiento de Guanabacoa.—Puntos esenciales de los Ortodoxos.—Declaraciones del Coronel Carlos Machado.—Un recuento de votos que dá resultado.—Gustavo Gutiérrez y el colegio No. 3 de Manuel de la Cruz.—No puede separarse a Alsina del Comité Popular.—La sesión de ayer del T. S. E.

Ayer, en la habitual tertulia de la Jefatura de Despacho de la Cámara—cónclave que presidido por Moralitos integraban José Luciano Franco, Reina, Ferrer Gutiérrez, Rodrigo Alvarez del Real, Palomares, Leandro García y el reporter—tuvimos el gusto de saludar al doctor Jorge García Montes, Representante a la Cámara por las Villas y uno de los líderes del conservatismo en aquella provincia.

Según el distinguido legislador, los conservadores de Santa Clara se disponen a luchar en las elecciones complementarias con todo entusiasmo para consolidar el sexto puesto en la boleta, lo que aseguraría el acta de Justico Carrillo. Nos dijo, además, que los colegios anulados ascendían a 36, pero se esperaba que serían convalidados de 12 a 15 de ellos, siendo muy difícil precisar si habrá o no nuevas nulidades.

Comentando los comicios del pasado noviembre, manifestó el doctor García Montes, que los mismos habían sido absolutamente legales aunque en algunos lugares se desarrollaron actos de violencia.

Faltan por escrutar 106 colegios del Distrito

Continua la Junta Municipal Electoral su labor escrutadora. Ayer escrutó los colegios Villanueva 4 y Santa Teresa 1.

Según nos informaron, todavía faltan 106 colegios del Distrito por escrutar. O lo que es lo mismo, una labor para todo lo que va de mes.

Contra la representación proporcional

Reina—político y periodista, lugar teniente de Mario Mendoza—nos hablaba ayer de las reformas del Código Electoral.

Para Reina, lo primero que es menester suprimir del mismo, es la representación proporcional. Y sobre este tema se fué de conferencia.

La nueva Mesa del Ayuntamiento de Guanabacoa

Nos encontramos ayer con Pedrito Fernández, concejal electo de Guanabacoa, valioso elemento político de aquel término.

Según nos informó, la nueva mesa del Ayuntamiento de la villa de Pepe Antonio se encuentra resuelta en virtud del amarre de diez concejales liberales, 1 progresista y 3 conservadores. El Presidente del cabildo será el señor Manuel Caballero el Vice Alberto Presmánes y los dos secretarios—de filiación conservadora—Vicente Menéndez y Catalino Hernández.

Impugnado el colegio 3 de Manuel de la Cruz

El doctor Gustavo Gutiérrez, candidato a Representante por el Partido Liberal, ha impugnado ante la Junta Municipal Electoral el colegio número 3 de Manuel de la Cruz. Fundó la impugnación el doctor Gustavo Gutiérrez, en múltiples irregularidades, interesando fuera anulado de oficio.

La Junta levantó el acta correspondiente, para resolver en definitiva.

Un recuento que da resultado

La Junta Municipal Electoral de Marianao en virtud del recuento de votos interesado por el candidato a concejal por el Partido Popular, señor Alejandro Hernández, sobre un colegio del barrio de Redención, ha producido un cambio en el resultado edilicio de aquel término: a Hernández, que aparecía como primer suplente se le contaron 20 votos más, haciendo caer a Joseíto Díaz que se hallaba en el último puesto de los electos.

Liberales de Manuel de la Cruz

El Sr. Angel Laferté Elosé. miembro del Comité Ejecutivo Liberal del barrio de Manuel de la Cruz ha dirigido una carta al Presidente de la Asamblea Municipal de dicho partido. adhiriéndose a las manifestaciones del Tesorero del citado Comité.

Néstor Mendoza y la Secretaría de la Cámara

Según se nos informa, uno de los más fuertes aspirantes a la Secretaría de la Cámara es el doctor Néstor González de Mendoza.

Néstor se dispone, cuando se renueve la mesa, a dar la gran batalla por obtener de sus compañeros esa posición.

Declaraciones del Coronel Carlos Machado

Del desenvolvimiento de los Recursos que están siendo presentado contra las elecciones de determinados Municipios y Colegios en Las Villas. estoy altamente satisfecho; y lo estoy más especialmente del celo, cuidado e inteligencia con que están siendo contrarrestados por los presidentes de los Ejecutivos, o por la representación de éstos, recaídas siempre en elementos de probada capacidad, y siempre defensores de cuanto al Partido Liberal interesa por lo que hasta «este momento» mi intervención como Jefe del Partido no ha sido necesaria.

Y en cuanto a las declaraciones hechas por el presidente del Partido Conservador en Las Villas, senador Manuel Rivero Gándara, y publicadas en la prensa de ayer, relacionadas con las actividades y los procedimientos electorales, nada deseo decir, porque no puedo comprender que en esas declaraciones, y en otras, se aplauda a los Supervisores Militares, y al propio tiempo se les declare incapaces para evitar los grupos a que el propio señor Rivero se ha referido.

Carlos Machado.

Puntos esenciales de los Ortodoxos

1. El Partido Conservador Nacional mantendrá en el Congreso su actitud de Partido de Oposición y realizará la labor fiscalizadora que le corresponde, sin que ningún representativo del Partido, en nombre del mismo, se considere autorizado para mantener o continuar una política distinta, ni en el Congreso ni en forma alguna.

2. (Inciso e). Propiciar una solución patriótica al conflicto político que padece el país, recabando todas las garantías que satisfagan a la opinión pública para el desenvolvimiento normal de la vida cívica, no en teoría, sino en hechos fehacientes.

(f) Aspirar al poder con un programa político-económico capaz de normalizar definitivamente la vida republicana, afianzando la paz moral y material y que responda al más fiel cumplimiento de todas nuestras obligaciones interiores y exteriores llegando hasta la reforma constitucional que respondiera a esos fines.

(g) Designación de una personalidad que no proceda de campo político ajeno al Conservador, para elegirla Presidente de la Asamblea Nacional del Partido Conservador, y que con bastante arraigo y respeto público pueda llevar a cabo la labor anteriormente anunciada.

Tribunal Superior Electoral

Con lugar, en parte, la reclamación de Alsina

El Tribunal Superior Electoral declaró ayer con lugar, en parte, la reclamación de Ignacio Alsina y otros contra la convocatoria de Emeterio Zorrilla Reboul, como presidente éste del Ejecutivo Municipal Popular de la Habana, citando a sesión a dicho Organismo para el 4 de noviembre último, a las diez de la mañana, en Aguiar número 2, contra dicha sesión y contra todos los acuerdos adoptados en la misma.

Con lugar es la reclamación en lo relativo al acuerdo que se tomó en la sesión referida separando a Ignacio Alsina del cargo que desempeñaba en el Comité, cuyo acuerdo, en consecuencia, se anula, y sin lugar en todo lo demás que es objeto de la reclamación y, por consiguiente, en lo que atañe a la convocatoria librada para esa sesión y en cuanto a ésta y a los otros particulares que aquella comprende.

El Registro de General Machado

El Tribunal acordó contestar a la Provincial de Camagüey, que se le autoriza para la reconstrucción del Registro Permanente del Término Municipal de General Machado, en esa provincia, que fué destruído al derrumbarse el local que ocupaba la Junta Municipal por el ciclón del pasado día 9. El Registro deberá formarse con vista de los duplicados de las cédulas entregadas por el Censo a los electores que obran en la Junta debiendo abrirse y cerrarse con certificación del Secretario y Presidente de la Junta, explicando el motivo de su formación.

No dan cuenta los tesoreros

El presidente de la Municipal de Nueva Paz, informó que ninguno de los tesoreros de los Comités Ejecutivos de las Asambleas Municipales de los Partidos Políticos correspondientes ha dado cumplimiento al artículo 303 del Código Electoral, y en cuanto a los candidatos a cargos municipales solamente lo han cumplido el candidato a Alcalde del Partido Liberal, cinco candidatos a Concejales de dicho Partido y un candidato a Concejal del Partido Conservador.

Se le contestó que debe requerirlos para que cumplan lo dispuesto en la Ley y si no lo hicieren dentro del breve plazo que se les señala, dar cuenta a los Tribunales de Justicia a los efectos procedentes.

Reclamación conservadora de Marianao

Se admitió ayer por el Tribunal, la reclamación del doctor Gerardo de Villiers, contra la supuesta sesión del 17 de noviembre último, a las ocho de la noche, en el domicilio de Eugenio Rodríguez Cartas, en Central y Bellavista, en Marianao, del Ejecutivo Municipal Conservador de ese Término y contra todos y cada uno de los acuerdos adoptados en la sesión.

Los periodistas liberales y el Tratado de Reciprocidad

La Agrupación de Periodistas Liberales, después de celebrar entrevistas con los secretarios de Estado y Gobernación, doctores Ferrara y Zubizarreta, así como con otras personalidades, a las cuales ha consultado su magno proyecto de realizar un acto nacional en pro de la reforma del Tratado de Reciprocidad entre Cuba y los Estados Unidos mereciendo la más calurosa acogida y aljentos, continúa en sesión permanente, para adoptar los acuerdos que demande la realización de dicho propósito.

En la reunión celebrada ayer, se tomaron los acuerdos siguientes:

Designar una comisión compuesta por los señores Zoilo García, Jesús Masdeu, Antonio Pardo Suárez y doctor Matías Duque, para que visite a los directores de los diarios habaneros, dándoles cuenta del patriótico empeño de la Agrupación y solicitando la valiosa cooperación de la Prensa en favor del mismo; así como pedirles se hagan representar por un delegado en la Asamblea si sus ocupaciones les impidieren asistir.

Fué aprobada una extensa relación de corporaciones y entidades oficiales y privadas que serán invitadas para que designen sus delegados antes del día 15 del presente, señalándose la fecha del miércoles día 21 del actual, a las diez de la mañana, para reunir la Asamblea magna de las mismas.

El lugar de reunión será uno de los salones del Capitolio Nacional, solicitado oportunamente del presidente del Congreso, comandante Alberto Barreras.

Se acordó someter a la asamblea un plan para darle carácter nacional al acto, a cuyo fin se designarán comisiones en cada población de la República, para que laboren con esa finalidad, organizando actos similares a los que en la Habana se efectúen.

La Junta Directiva de la Agrupación se mantiene en sesión permanente, y se reunirá diariamente en su Círculo de Galiano 125 altos. de tres a cinco p. m. (excepto los domingos) para recibir las adhesiones de cuantos se interesen por esta campaña.

"Acepto, pero no sin disgusto, una mediación americana".-Dice Juan Gualberto Gómez lider del Partido Unión Nacionalista

"Si todos los ofrecimientos de libertad son una realidad tangible, se puede llegar a un acuerdo"

"Son tan anti-intervencionistas los miembros de la oposición que se encuentran en el país, como los que están en el extranjero"

«Estamos demostrando que en la juventud actual hay verdaderos valores»

La actualidad política gira hoy alrededor de los directores del Partido Nacionalista.

J. G. Gómez

Después de la noticia dada por nuestro colega INFORMACION del cambio de impresiones efectuado en la finca de Managua, residencia del señor Juan Gualberto Gómez, entre los jefes de dicho Partido, eran de esperarse algunas manifestaciones de sus miembros más significados, aclaradoras de la trascendental entrevista. Ayer, nuestro colega «Heraldo Cuba» insertó unas declaraciones del viejo adalid, que dada su actualidad e importancia, traemos a estas columnas.

Declaró el señor Juan Gualberto Gómez:

«Ayer nos reunimos aquí en mi casa, los miembros directores que quedamos de la Unión Nacionalista. Eramos siete: coronel Mendieta, coronel Méndez Peñate, doctor Cosme de la Torriente, coronel Aurelio Hevia y yo. Faltaron dos. Uno, Aurelio Alvarez, está en México; otro, el general Peraza, murió. Ya sabe usted cómo murió.

El doctor Aurelio Hevia concurrió a la junta. Salió del lugar donde se encontraba para asistir a la primera sesión, a este cambio de impresiones preliminar de futuras asambleas de importancia. Todos coincidimos en los puntos de vista presentados. Todos estuvimos de acuerdo.

¿INTERVENCIONISMO? ¡JAMAS? MEDIACION AMISTOSA, SI

Acerca de este punto, se expresó así:

—«Nunca. Prefiero la muerte antes de aprobar una intervención americana. Yo fuí ponente, en la Convención Constituyente, del dictamen contrario a la aceptación de la «Enmienda Platt». Creo que si no se hubiese obrado tan a la ligera, si hubiéramos esperado un poco, más tarde o más tenprano hubiésemos tenido una independencia sin cortapisas; pero el ansia de libertad no se pudo contener. Por supuesto—agregó—que acepto, pero no sin disgusto, una mediación americana. Es una medida que no daña a la soberanía de los países que la aceptan. Muchas veces hemos visto a los Estados Unidos como mediadores entre dos o más países y creo que entre dos facciones cubanas puede actuar sin menoscabar nuestra independencia. Estimo que son tan anti-intervencionistas los miembros de la oposición que se encuentran en el país, como los que están en el extranjero.»

«ESTAMOS DEMOSTRANDO QUE EN NUESTRA JUVENTUD ACTUAL HAY VERDADEROS VALORES»

—«Todos los reunidos—sigue diciendo don Juan—estuvimos de acuerdo y creo que si todos los ofrecimientos de libertad son una realidad tangible, se puede llegar a una conclusión. Pero, mire usted, en los actuales momentos no se puede hacer nada, porque en la Habana, que es el lugar donde nos encontramos los directores de la Unión Nacionalista, no se puede hablar con entera libertad. Aun estamos bajo la jurisdicción militar. No tenemos aún los jueces naturales y por ello es imposible actuar en forma libre. Me parece que la oposición puede tratar con el Gobierno sin reconocer su legitimidad. Le voy a poner un ejemplo: Pedro está en posesión de una sortija cuya propiedad legítima no le reconozco. Si quiero arrebatársela de por fuerza, tendré que ejercer violencia. La sortija la necesitamos todos de cualquier manera. ¿Qué haré para obtener la posesión de la prenda y que todos se beneficien? Pues tratar con Pedro, aunque yo no le reconozco ninguna legitimidad, sobre la sortija. Así es en el caso del actual Gobierno. Se podrá tratar con él, porque no podemos negar que es un gobierno de «facto», pero lo es. El momento es muy serio. Muy pronto surgirá el Partido Unión Nacionalista, pero más acabado, más organizado y más perfecto y más dispuesto a la lucha. Me siento optimista aun cuando quedan todavía en las prisiones, muchas más personas que los libertados. En esta campaña hemos visto surgir figuras jóvenes, que vienen a engrosar nuestras filas. Estamos demostrando que en nuestra juventud actual hay verdaderos valores».

Confirmada la pena al matador de Lara Camero

La Sala de lo Criminal del Tribunal Supremo, hizo pública ayer la sentencia recaída en los recursos de casación por infracción de ley admitidos de oficio contra el fallo de la Sala Tercera de lo Criminal de la Audiencia que condenó a la pena de muerte a Víctor Rodríguez Seijo (a) «Vitico», y José Ramón Durán Mena (a) «Neno», por el asesinato de Manuel Lara Camero, en Luyanó, en noviembre del pasado año.

El fallo del Supremo es confirmatorio del del Tribunal del juicio y desestima, también, el recurso de acusador particular que pidió fuese condenado Marcelino del Busto, como inductor del delito y el cual fué absuelto, conforme lo solicitara el defensor el doctor Bacallao.

Pasarán ahora las actuaciones al Ministério Fiscal el que dictaminará oportunamente, si debe o no imponerse a Rodríguez Seijas y a Durán Mena, la pena capital.

EL PROCESO CONTRA UNA MUJER ACUSADA DE MATAR A SU HIJO

Está señalado para la mañana de hoy, ante la Sala Segunda de lo Criminal de la Audiencia, el juicio contra Ana María Pérez Valdés o Hernández, a la que se acusa de haber matado a su hijo recién nacido, en su casa de Galiano número 40, atándole al cuello una tela arrollada en forma de cuerda, asfixiándolo por estrangulación.

SE PIDE QUE STA. CRUZ DEL SUR SEA RECORDADA EN TODAS LAS ESCUELAS

Los señores Sánchez Catalá y Rodríguez Artiles, miembros de la Junta de Educación de Camagüey, proponen que el próximo día nueve, primer mes del desastre, se realicen actos alusivos

Los señores Alfredo Sánchez Catalá y Manuel Rodríguez Artiles, miembros de la Junta de Educación de Camagüey, se han dirigido al Secretario de Instrucción Pública y Bellas Artes, solicitando que el próximo día 9, viernes, en que se cumple el primer mes de la desaparición de la ciudad de Santa Cruz del Sur, se haga mención geográfica e histórica de la misma y de las otras poblaciones afectadas por el ciclón, en todas las Escuelas Públicas y privadas de la nación, poniéndose de pie lo seducandos en esos planteles durante un minuto guardando absoluto silencio y recogimiento, como homenaje póstumo y merecido a los que murieron en el desastre camagüeyano.

LA CRUZ ROJA

Relación de los donativos recibidos en la Cruz Roja con destino a la obra de socorro emprendida por esta institución en favor de las víctimas de la catástrofe ocurrida en las provincias de Santa Clara, Camagüey y Oriente:

Luis Loret de Mola, un paquete de ropa usada. Asociación Cubana de Beneficencia: diciembre 3, 1932: 50 frazadas; 25 libras de algodón; 10 bastones de basa para vendajes; 100 yardas de gasa para curaciones; un litro de solución mercuro cromo; un litro tintura de yodo; 6 carreteles esparadrapo 2 x 10 yds. 8000 comprimidos de quinina; 10 tubos bicloruro mercurio; un galón de agua oxigenada.

Efectivo:

Recibido por conducto del Excelentísimo Sr. Embajador de los Estados Unidos de América, como donativo adicional con que contribuye la Cruz Roja Americana: 5 mil pesos.

Se acompaña copia de la carta dirigida al Presidente de esta Institución, general Alberto Herrera por el Excmo. Sr. Embajador de los Estados Unidos de Norte América.

UNA CARTA DEL EMBAJADOR DE LOS EE. UU.

Habana, diciembre 3 de 1932. General Alberto Herrera, M. M. Presidente de la Cruz Roja Nacional. Habana.—Mi querido General Herrera: Me causa mucho placer remitir a usted el adjunto cheque a la orden de la Cruz Roja Nacional, por 5.000 pesos cuya suma representa un donativo adicional con que contribuye la Cruz Roja Americana para el socorro de las víctimas del último ciclón. Me es grato reiterarme de usted con la mayor consideración, muy sinceramente, HARRY F. GUGGENHEIM..

DEL COMITE CENTRAL DE SEÑORAS

Auxilios despachados ayer: Al señor Eduardo Castellanos, Adelaida 12. Manzanillo. Un corte camisa; 2 pares medias señora; dos camas; una cómoda; 2 estuches afeitar; 4 frazadas; una caja leche; una arroba frijoles negros; dos arrobas de judías blancas; una arroza arroz; una arroba harina; un lata chorizos; dos cajas guayaba; una lata dulce en almíbar; una lata mantequilla; un saco azúcar. A Mibuel y Juan Balaguer, en el edificio de la Cruz Roja, personalmente: dos frazadas; 4 calzoncillos; dos camisetas; Peletería O K, de Parra y Cía. Aguila 117: 31 pares zapatos señora; Almacén El Aguila, por conducto de la señora del doctor Bosch: una arroba de arroz.

LA MUERTE DE MARTINEZ QUESADA

Terminó ayer tarde, ante la Sala Primera de lo Criminal, el juicio oral de la causa instruida a Américo Fernández, por el homicidio de Juan Martínez Quesada, en Marianao.

Terminadas las pruebas, el Fiscal mantuvo sus conclusiones provisionales solicitando veinte años de reclusión para el procesado. estimándolo responsable del delito de homicidio, con la agravante de uso de arma prohibida.

Y el defensor, doctor José Garcilaso de la Vega, alegó es favor de su patrocinado, la eximente de legítima defensa, interesando su absolución.

Propiedades por valor de 72 mil pesos, a remate

En los distintos Juzgados de Primera Instancia que se citan, se dispone sacar a pública subasta las siguientes propiedades embargadas:

Centro: La Sociedad Montañesa de Beneficencia, contra Manuel Fernández Areces, ex concejal citadino, sigue procedimiento sumario hipotecario, ordenándose por el Juzgado de Primera Instancia del Centro se saquen a subasta las casas Someruelos 52 y Factoría 38, tasadas, respectivamente, en 12 y 8 mil pesos, el 24 de enero a las siete de la mañana.

Norte: En el procedimiento sumario hipotecario que en este Juzgado se sigue por Antonio Hernández García contra Sixta Manuela, Modesta Ursula y Emilio Hernández Rabelo y Benito Narciso y Ludovina Pita Hernández, mándase rematar las casas San Joaquín 80 y 82, tasadas en conjunto en la suma de diez mil pesos. El remate se llevará a cabo, a las nueve de la mañana, el día 20 de enero.

Sur: Rosa Rasecas Mesa y Emilia María Hidalgo Borges, ha establecido sumario hipotecario contra Victoria Oyarzun Sánchez, disponiendo el Juzgado se saque a subasta la casa San José número 88, tasada en la suma de doce mil pesos. El remate está señalado para el día 25 de enero, a las nueve de la mañana.

Este: Miguel A. Durañona entabla procedimiento sumario hipotecario contra María del Carmen Ramos Almeyda y otros, mandando el juez se saque a licitación la casa San José entre Oquendo y Marqués González, tasándose en 30 mil pesos. El remate se verificará el próximo día 3 de enero a las diez de la mañana.

Cortes y Retazos

Hoy es día de oferta especial y extraordinaria de Cortes y Retazos.

Entran en ella telas de la mayor novedad, tejidas según los colores y los dibujos de moda.

PRECIOS REDUCIDISIMOS.

Planta baja.

El Encanto

Mañana - día de duelo nacional-

El Encanto

no abrirá sus puertas.

Haga hoy sus compras.

Más telas de novedad.

Nuestra Oficina de París nos envía constantemente las últimas creaciones de la moda según van apareciendo en el mercado. En la remesa a que hoy nos referimos figuran las

sedas estampadas

—las últimas creaciones— en diseños muy originales: escoceses, diagonales, a listas romanas y verticales. Entre estas sedas está el nuevo crepé rizado "Oceanía", en fondo obscuro y combinación bicolor.

Todas estas sedas han sido marcadas a precios muy considerados.

Lanas de Fantasía.

También hemos recibido interesantes fantasías de lana muy originales.

Rebaja de Precios.

Todas nuestras lanas recibidas anteriormente han sido rebajadas de precio: gergas, paños, poplines, diagonales, casimires, jersey liso y a listas, lanas de fantasía, jaspeadas y a cuadros, etc.

Asimismo, han sido rebajadas todas las lanas blancas.

Planta baja.

JUEVES:

La Purísima Concepción.

Elija hoy su regalo en

El Encanto

M.E.C.D. 2016

9A SECCION L

TELEFONOS
Dirección A-4151
Jefe de Redacción A-3205
Sección de Sports M-7911

DIARIO DE LA MARINA

TELEFONOS
Suscripciones . . M-7911
A. Clasificados . A-3333
Ag. Marianao . FO-7330

9A SECCION L

AÑO CIEN — ACOGIDO A LA FRANQUICIA POSTAL — LA HABANA, MARTES, 6 DE DICIEMBRE DE 1932 — EL PERIODICO MAS ANTIGUO DE CUBA — PAGINA TRECE

LA ESPAÑA ACTUAL

Algo sobre los presupuestos

(Por LEON ICHASO)

VOY a complacerle, «Lector Asíduo», diciendo algo a modo de glosa sobre los nuevos presupuestos nacionales de España. Lo merece, en efecto, la transcendencia del asunto.

He de comenzar por advertirle que los del año 1931 (último de la monarquía) sumaban 4.413.002.150,91 pesetas y los de ahora llegan a 4.711.169.395,54 pesetas. Hay pues, un aumento de más de 298 millones a favor de los presupuestos correspondiente al año 1933.

No encontramos mal que se dote con toda la generosidad compatible con los ingresos del Estado a Instrucción Pública. Ningún pueblo civilizado debe regatear gastos a la enseñanza. Los de dicho Ministerio en el año 1931 llegaban a 223.967.492,76 pesetas. Los que van a regir para el año próximo suben a 309.294.706,69. Resulta un aumento, en éstos, de más de 75 millones de pesetas. No está mal si ese aumento se invierte con un plan metódico, ordenado y nacional que mire exclusivamente a las necesidades de cada provincia. Mucho mejor estaría aún, si según lo hemos indicado reiteradas veces, mientras la Hacienda vuelca sus cajas sobre Instrucción Pública no cerrase los colegios de los jesuitas y se dispusiese a suprimir, a toda prisa, los de las demás Ordenes Religiosas aún en aquellos mismos lugares en donde se levantan ahora escuelas oficiales.

El presupuesto de Obras Públicas del año 1931 cifraba 559,771.066,92. Asciende el nuevo a 868.922,723.35. Excede éste en cerca de cuatrocientos millones de pesetas del año 31. Tampoco nos parecería mal esta generosidad si el Ministro de Obras Públicas hubiese presentado adjunto a su presupuesto un plan fijo y cuidadoso que rigiese el empleo de esa millonada de pesetas. No lo ha presentado. Y es tanto más sensible esta omisión cuanto que, indudablemente, el número cada vez mayor de parados está exigiendo la realización de obras públicas en el mayor grado posible.

Para Trabajo y Previsión asignaba el presupuesto de 1931,57.091.125,68 pesetas. Para el año próximo se destinan 86.072.485,42. Arroja este presupuesto un aumento de más de 29 millones.

La opinión pública —con excepción de los periódicos que forman el «trust» ministerial («El Sol», «La Voz», «Luz» y «Ahora») ha censurado esta prodigalidad injustificada en favor de dicho Ministerio. No se compagina bien, a la verdad, tanta esplendidez para las delegaciones obreras y los jurados mixtos, con aquella modestia, aquel desinterés y aquel espíritu de sacrificio de que tanto alardean los socialistas y con la penuria e indigencia que angustian a tantos obreros parados y a tantos campesinos.

Pero lo que más severamente ha censurado la opinión pública —excluídos los citados diarios gubernamentales— ha sido el cuantioso aumento en los gastos de guerra sobre los presupuestos que han regido este año. Se habían encarecido las economías realizadas respecto a estos gastos, en el presupuesto anterior. Y ahora se elevan repentinamente de tal modo, que casi vienen a igualarse con los del año 1925-26, cuando la guerra de Marruecos era una sangría desatada de dinero y de hombres. El presupuesto de guerra daba entonces 815.900.000 pesetas en números redondos. El presentado para el año 1933 asciende a 648.300.000. Ahora no se pelea en Africa ni hay en el Ejército tras la formidable y justamente elogiada poda del señor Azaña, aquella frondosa exuberancia de generales y de cuadros de mando que asfixiaban al Tesoro y a la Nación.

Pero es necesario —se alega para cohonestar este aumento— prevenirse en la defensa nacional de España. ¿Hay —glosamos nosotros— en estos momentos, una situación internacional menos enredada y más diáfana que la de España? ¿Qué problemas exteriores la inquietan? ¿Qué insurrección colonial tiene que someter? ¿Qué exigencias de potencias acreedoras ha de satisfacer? ¿Qué agravios internacionales ha de vengar? ¿Es lógico que España invierta en atenciones de defensa nacional el 14,5 por ciento de sus presupuestos totales, cuando Alemania emplea aproximadamente, sólo el 7,5 por ciento, Bélgica el 10, Noruega, el 10.6 e Inglaterra el 13,4? Se comprende que Francia llegue al 17,5 e Italia al 21,8. Estas y otras naciones que dedican elevados porcentajes a los gastos de guerra, viven en constante preocupación de agresión y de defensa. Este mismo porcentaje es el que excita los recelos de una conflagración semejante o superior a la de la guerra mundial y el que hace hablar tanto y tan inútilmente de desarme.

Pero a España, ¿qué temores fundados de conflicto internacional pueden intranquilizar? ¿Qué razones de peso positivo y convencitivo se puede alegar para aumentar de tal suerte sus gastos de guerra?

Escuelas, sí; obras públicas, también. Pero aparatos y arreos bélicos precisamente cuando la Constitución proclama el pacifismo, ¿por qué y para qué?

Grandes fiestas hoy en Cataluña, para inaugurar el primer parlamento

Las fuerzas vivas de Oviedo piden se retire la guardia de asalto de las minas porque su presencia irrita a los obreros

Los agricultores andaluces vienen realizando actos de sabotaje en muchas fincas

OVIEDO, diciembre 5.—(AP).—Los representantes de la sociedades mercantiles y civiles se han dirigido al Gobernador Civil de la provincia para rogarle que retire a la Guardia de Asalto de los distritos de La Felguera y Samá, donde los obreros se encuentran en huelga, debido a que la presencia de dicha fuerza represiva no hace más que irritar a los trabajadores.

Los obreros han prometido terminar con los sabotages.

Los diputados asturianos hacen esfuerzos con el fin de solucionar la huelga.

LOS AGRICULTORES REALIZAN SABOTAGES EN ANDALUCIA

SEVILLA, diciembre 5. (AP). Continúan las huelgas de los agricultores en esta provincia, recurriendo los labradores al sabotage.

Comunican del pueblo de La Rinconada que los labradores destruyeron por medio del fuego 5.000 balas de alfalfa, con un valor de 110,000 pesetas, pertenecientes a Antonio Hernández de Madrid y 11,500 kilógramos de paja con un valor de 5,000 pesetas propiedad del agricultor Emilio Arenal..

La Guardia Civil está buscando a los culpables.

En Carmona la huelga se ha solucionado.

Como homenaje al trabajo, el primer ministro francés condecoró con la Legión de Honor al panadero Tillit

El industrial panadero francés don Luis Tillit, que lleva más de cincuenta años establecido en Aranjuez, donde con tenacidad y honradez ejemplar ha conquistado su bienestar económico, y con su bondad el afecto unánime de la población, ha recibido del Gobierno francés, por mano de su presidente, las insignias de la Legión de Honor, como homenaje a su vida trabajadora. He aquí a M. Herriott en el solemne momento de la imposición de los atributos de tan elevada distinción al señor Tillit. (Foto tomada por nuestro repórter gráfico en Madrid Federico Buendía).

YA ESTAN EN ATENAS LOS DOCUMETNTOS CONTRA EL EX MAGNATE INSULL

ATENAS, diciembre 5. (AP).—La Legación americana anunció hoy que los documentos de extradición de Insull han llegado de los Estados Unidos, los que someterá a las autoridades del Gobierno helénico después de varios días que se necesitan para traducirlos.

En los documentos figuran fotografías, cheques, vouchers y correspondencia relacionada con los pagos hechos por Insull.

Se tiene entendido que tan pronto como los documentos sean traducidos y aprobados por el Ministerio de Estado se enviarán al Ministerio de Justicia, que ordenará su traslado a los tribunales para que decidan el asunto.

HA TOMADO POSESION EL NUEVO PRESIDENTE ECUATORIANO, MARTINEZ

QUITO, Ecuador, diciembre 5. (AP).—El señor Juan de Dios Martínez Mera tomó hoy posesión de la presidencia de la República como vigésimocuarto presidente constitucional.

EN ASTURIAS, LOS OSOS BAJAN A LOS CASERIOS DE LA POLA DE SOMIEDO CAUSANDO DAÑOS

Los ríos Navia, Vao y Negro, de Asturias, se han desbordado, arrasando campos y molinos. Las calles de Luarca se han inundado, siendo necesario el salvamento de los vecinos

OVIEDO, diciembre 5.—ST.—Coincidiendo con los primeros fríos, los osos, que en gran cantidad pueblan los montes próximos, han comenzado a bajar a los caseríos de Pola de Somiedo, cuyos habitantes, en su mayoría muy expertos en caza mayor no se intimidan por estas incursiones, y se aprestan a cazarlos.

Benigno Suárez, que posee un pequeño caserío en Pola de Somiedo, conociendo las costumbres de los osos, no recogió este año el maíz sembrado en un prado próximo a su vivienda; y no lo recogió, como ya lo habían hecho sus convecinos, para que los osos bajasen a comerlo y tener así ocasión de cobrar alguna buena pieza.

En efecto, después de dos días de acecho, vió cómo un oso de regular tamaño se metía en la finca y tranquilamente se ponía a comer maíz. Benigno se acorcó sigilosamente a la fiera cuando pudo, y por la cara a unos diez metros, le hizo dos disparos, que no dieron en el blanco, por que la obscuridad no le permitía ver el cañón de la escopeta, impidiéndole por tanto, hacer puntería.

A la noche siguiente, Benigno se apostó en el maizal, dispuesto a dar caza al oso, si éste se presentaba de nuevo en su finca. No se equivocó y alrededor de las once y media hizo su aparición el mismo oso, y como la noche anterior, se dispuso a comer el maíz. Benigno acortó cuanto pudo la distancia que le separaba de la fiera y la encañonó con su escopeta. Dos disparos y el oso, herido de muerte, huyó lanzando gruñidos.

Al amanecer, Benigno encontró a unos 200 metros del maizal el cadáver de la fiera. Era una osa de pelo negro y ceniza por el lomo, y al ser pesada acusó en la báscula 170 kilos.

La noche en que fué muerta la fiera era tan obscura como la anterior; pero Benigno, que es un cazador famoso, ingenió un procedimiento para poder hacer puntería en la obscuridad y que consistió en enrollar los cañones de la escopeta en papel blanco.

LUARCA INUNDADA

LUARCA, diciembre 5.—ST.—A causa de una enorme tormenta que descargó sobre las montañas próximas se produjo una imponente crecida de los ríos Navia, Vao y Negro. Las aguas, al desbordarse del cauce, arrasaron campos y molinos.

Las calles de Luarca están inundadas. Se ha establecido un servicio de salvamento con numerosas embarcaciones. El pueblo entero se lanzó a la calle para cooperar a la ayuda de los vecinos amenazados.

La totalidad de las industrias tiene sus locales invadidos. Por ahora no pueden calcularse las pérdidas; pero si continúa la crecida del río ocurrirá una verdadera catástrofe. Por el momento no hubo desgracias personales.

EL COMITE FERROVIARIO TOMO ANOCHE EL ACUERDO DE IR A LA HUELGA GRAL. FERROVIARIA

Se ha declarado que la huelga no será de carácter—como se dijo—revolucionario ni será declarada inmediatamente y se designó un comité encargado de fijar la fecha de la misma

MADRID diciembre 5.—AP.—El Sindicato de Obreros Ferroviarios decidió en principio esta noche declarar la huelga, designando un comité para fijar la fecha de su comienzo.

La resolución tomada por el sindicato declara que la huelga no será de carácter revolucionario y que no será declarada inmediatamente. Su principal objeto es el de conseguir el aumento de los jornales.

DERRUMBE EN EL ARCHIVO DE ALCALA, AYER

La Unión General de los Trabajadores no aceptó aún la renuncia de L. Caballero

ALCALA DE HENARES, diciembre 5. AP.—La parte lateral del primer patio del Archivo se ha hundido sin causar desgracias.

Las autoridades, según se ha anunciado, procederán inmediatamente a restaurar el histórico edificio.

El resto del Archivo resultó indemne.

SE REUNE EL COMITE DE LA UNION GENERAL DE TRABAJADORES

MADRID, diciembre 5. AP. El pleno del Comité de la Unión General de Trabajadores se ha reunido con el objeto de discutir diversos asuntos de régimen del mismo. Hasta ahora no se ha logrado llegar a un acuerdo respecto a si se admitirá la dimisión del secretario, señor Francisco Largo Caballero, que la presentó minutos después de haber sido elegido para ese puesto en el Otoño.

El asunto será objeto de una detenida discusión en el seno del Comité.

CATOLICOS Y SOCIALISTAS TRIUNFAN EN ELECCIONES EFECTUADAS EN BELGICA

BRUSELAS, diciembre 5. (AP).—El aumento de los socialistas y de los católicos en el Senado belga lo mismo que en la Cámara se indica hoy como resultado de las elecciones del domingo.

Las ganancias en el Senado, como ocurrió en las elecciones de la Cámara del 27 de noviembre, se han hecho a expensas de los liberales y de los extremistas flamencos.

Según los datos publicados, los socialistas han ganado 16 escaños y los católicos trece, mientras los liberales perdieron 25 y los extremistas flamencos siete.

EL ADMINISTRADOR DEL BANCO DE OTAWA, GEORGE BURN, HA FALLECIDO AYER

OTTAWA, diciembre 5. (AP).—Sir George Burn, ex presidente de la Asociación de Banqueros del Canadá y administrador general del Banco de Ottawa, falleció hoy en esta ciudad. El distinguido financiero tenía 85 años de edad.

TEMESE QUE EL HIJO DE UN COMERCIANTE HAYA SIDO MUERTO

VERACRUZ, diciembre 5.—AP.—La policía teme que José María Rinade, de cinco años de edad, hijo de un comerciante español, haya sido muerto por los bandidos que lo secuestraron el 26 del pasado noviembre. Los secuestradores pidieron la suma de 2.500 pesos por el rescate, pero no les fué dado.

Varios sospechosos han sido arrestados. Los rancheros y la policía están buscando el cadáver del niño en las cercanías de un rancho de donde desapareció el muchacho.

FALLECIO EN BARCELONA EL ESCRITOR PEDRO ALDAGUERT

BARCELONA, diciembre 5.—AP.—Pedro Aldaguert, notable escritor que en 1898 abogó enérgicamente por la independencia de Cuba, falleció hoy en esta ciudad a los ochenta y dos años.

Fué director del periódico catalanista «La Renaixenza» durante quince años.

LOS ARANCELES FILIPINOS NO SON ADECUADOS PARA LA VIDA ECONOMICA DEL PAIS

MANILA, diciembre 5. (AP).—El gobernador Theodore Roosevelt convocó hoy a una sesión especial del Congreso insular para «corregir ciertos defectos inadvertidos en algunas leyes de importancia», aprobadas durante la sesión ordinaria. La sesión especial será del 10 al 17 de diciembre.

El gobernador se refirió especialmente a los aranceles filipinos, diciendo que éstos no eran adecuados para proteger el sistema económico del país.

Macia se siente hoy, el hombre mas feliz de la tierra

Cuatro secretarías creó el Parlamento de Cataluña ayer: dos para la Esquerra, una para la Lliga y otra para los socialistas

A las cuatro de la tarde de hoy se celebrará la inauguración oficial de las tardes parlamentarias catalanas, proclamándose a Francisco Maciá, como Presidente de la Generalidad de Cataluña

BARCELONA, diciembre 5.—(AP). Se reunió hoy el Parlamento catalán creando cuatro secretarías, dos para la Esquerra, una para la Lliga y otra para los socialistas. Los miembros de la Esquerra designaron por líder en el Parlamento catalán al diputado Silvas.

Las comisiones parlamentarias quedarán presididas por los siguientes señores:

Comisión de Constitución: Casanellas.

Comisión de Hacienda: Corominas.

Comisión de Justicia: Palacín.

Comisin de Salubridad: Delcar.

Rector de la Universidad de Cultura: Sierra Hunter.

Comisión de Agricultura: Pedro Mías.

Comisión de Archivos: España.

Comisión del Interior: Pedro Mestre.

Comisión de Obras Públicas: Jaime Simó Bofarull.

Mañana se llevará a cabo la inauguración oficial de las tareas parlamentarias a las cuatro de la tarde, proclamándose a Francisco Maciá presidente de la Generalidad de Cataluña.

CATALUÑA CELEBRA HOY LA INAUGURACION DEL PARLAMENTO

BARCELONA, diciembre 5. (AP). Cataluña se dispone a celebrar mañana con grandes fiestas la inauguración oficial del primer Parlamento catalán.

Las autoridades, sin embargo, están celebrando conferencias en las cuales adoptan medidas de precaución contra posibles alteraciones del orden.

Se celebrarán mañana distintos actos oficiales y no faltará el consabido banquete.

El señor Maciá ha manifestado hoy que se siente el hombre más feliz de la tierra.

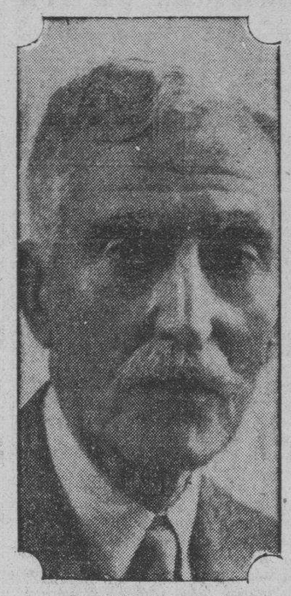

Don Francisco Maciá

Carta abierta a los socios del Centro de Dependientes

El Sr. Ernesto Suárez pide que se vote por D. Avelino González, para Presidente

Habana, diciembre 3 1932.

Asociados:

Hace ahora dos años que el señor Julián L. Linares y yo, solicitamos el concurso de ustedes para protestar una candidatura ilegal, que se proclamó en aquella época en nuestra Asociación. En aquel entonces no fuisteis remisos en secundarnos, teniendo en cuenta la razón de nuestra protesta, como tampoco lo fuisteis más tarde, en aquella memorable Junta General, que se acalló nuestra protesta con un campanillazo, diciéndosenos, que se había suspendido la Junta y más tarde apareció todo como aprobado.

Desde aquella época, tanto el señor Linares como yo, no hemos desmayado y esperamos que, muy pronto los llamados a poner las cosas en su lugar, harán resplandecer el Sol de la Justicia.

En aquel tiempo pedimos fe a ustedes y no hemos defraudado sus esperanzas, ya que nos hemos propuesto hacer que se gobierne la Sociedad, con el Reglamento y no con el capricho y las conveniencias particulares. —Ahora nuevamente me dirijo a ustedes, asociados, para recordarles que el día 11 de este mes, es la Junta Preparatoria de elecciones y el 18 las erecciones.

Asociados: Este es el momento de hacer valer nuestros derechos conculcados y desconocidos en ocasiones, llevando a la Directiva los hombres que convienen a la Asociación, que vayan a hacer labor por los intereses sociales, sin caciquismos y compadrazgos.

No olviden asociados, que muchas veces se emplean nombres honorables para que sirvan de bandera, bien por compromisos o por distintas razones.

—Por eso todos los que conocemos las cosas a fondo estamos obligados a dar la voz de alarma, como hago ahora, para que se sepa que detrás de una bandera nueva, están atrincherados los mismos, que ayer desconocieron nuestros derechos y nos echaron de nuestra casa, con el engaño de un campanillazo.

Un medio hay para evitar que la Asociación siga viivendo una vida de incertidumbre que la lleva derecho a la muerte. Esto se evita concurriendo a votar todos, por la candidatura del señor Avelino González, prestigio social y hombre capaz de hacer correr el agua por su cauce natural.

También he sabido que mis buenos amigos los señores Eudaldo Romagosa y Salvador Soler, hace unos días han aconsejado la confección de una candidatura única. Yo no puedo explicarme cómo mis buenos amigos Romagosa y Soler, sólidos valores sociales y miembros distinguidos del «Consejo Arbitral», han olvidado las cosas ocurridas y el tratamiento que recibió el precitado Consejo Arbitral,—nuestro Tribunal Supremo Reglamentario.—Su indicación sería ideal, si los tiempos y los hombres fueran otros; pero en la actualidad convencidos como estamos de aquel refrán: «quien hace un cesto, hace un ciento», no es posible. Amigos Romagosa y Soler, ¿creen ustedes que el fallo justo y razonable del Consejo Arbitral sería cumplido? ¡Que se cumpla!... ¿Quiénes lo han impedido; que se retiren todos los que cesan y los llegales, que el Consejo Arbitral asuma la dirección social y que de acuerdo con el reglamento convoque a nuevas elecciones y que se confeccione una candidatura única compuesta de hombres competentes y desprovistos de compromisos familiares y de intereses creados. Es necesario renovar, pero renovar de verdad y no presentando un telón nuevo, para que no se vea lo que hay detrás del mismo, pues en no muy lejana época veríamos morir la Sociedad en manos de sus enterradores.

No es posible, amigos Romagosa y Soler, que pidamos a las víctimas que mansamente y por su propia voluntad, besen el látigo de su verdugo. No; mil veces no. Es necesario cambiar de hombres y de sistemas, si queremos a la Asociación y deseamos que siga potente y grande como fué siempre.

Asociados no lo olviden, el día 18 son las elecciones, elijamos Presidente al señor Avelino González y habremos salvado a la Asociación, que es de todos, y de nadie en particular.

Ernesto Suárez.
Asociado de 31 años consecutivos.
5-8 Nov. 4.

ESTA ENFERMO JOHN GALSWORTH, EL PREMIO NOBEL DE LITERATUKA

ESTOCOLMO, diciembre 5. (AP). John Galsworthy, novelista inglés al cual se concedió el Premio Nobel de Literatura de este año, ha notificado a la Comisión que no podrá asistir a la distribución de los premios el sábado próximo a causa de su precario estado de salud.

SE HA ORGANIZADO UN CURSO DE CONFERENCIAS EN RELACION CON LA ENSEÑANZA EN ESPAÑA

Se ha puesto en claro que al negarse el capitán del «Juan Sebastián Elcano», a que se tocase a bordo el Himno de Riego lo hizo por tratarse de una fiesta grotesca, muy impropia

MADRID, diciembre 5. ST. La Unión Ibero-Americana de Madrid ha organizado un curso de conferencias acerca de la enseñanza en España. Los centros de enseñanza superior, accediendo a la invitación que a todos se formuló, han designado a uno de sus profesores para que explique la enseñanza en España, de la respectiva carrera. Han sido designados por la Facultad de Derecho, don Rafael Altamira. Por la Facultad de Farmacia, don Obdulio Fernández Rodríguez. Por la Escuela de Caminos, Canales y Puertos, don Vicente Machimbarreua. Por la de Ingenieros de Minas, don Pedro de Novo y Fernández Chicharro. Por la Escuela de Montes, don Enrique Macklay Monterde. De la de Agrónomos, don José María de Soroa.

Del Conservatorio de Música y Declamación, a don Conrado del Campo Zabaleta. De la Escuela Superior de Pintura, Escultura y Grabado, a don Manuel Menéndez. Por la Escuela de Veterinaria, don Rafael González Alvarez. Por la Escuela de Comercio, don Ricardo Bartolomé Más. Por la Escuela Industrial, don Federico de la Fuente. Y por la de Artes y Oficios, don Vicente García Cabrera.

FALLECIMIENTO DEL ACADEMICO D. MANUEL SERRANO SANZ

MADRID, diciembre 5. ST. En Madrid, y a la edad de sesenta y cinco años, ha fallecido el catedrático jubilado de la Universidad de Zaragoza, don Manuel Serrano Sanz. Además de su cátedra, el señor Serrano Sanz era académico electo de la de la Historia.

El finado era natural de Ruguilla (Guadalajara). En Sigüenza cursó Teología, y en la Central de Madrid se licenció en Derecho y en Filosofía y Letras. Estudió intensamente en las Bibliotecas y Archivos, como miembro del Cuerpo de Archiveros y Bibliotecarios, al que pertenecía desde 1889.

Era el señor Serrano Sanz un gran americanista, fecundo investigador, y tenía publicadas numerosas obras, entre las que destacan por su valor «Apuntes para una biblioteca de escritoras españolas», «Autobiografías y memorias». «Documentos históricos de La Florida y La Luisiana» «La escultura paleolítica en Zaragoza» y «Dos canciones inéditas de Cervantes».

Desempeñó la cátedra de Historia antigua y media en la Universidad de Zaragoza, y fué elegido académico de la de la Historia.

LO OCURRIDO EN EL «JUAN SEBASTIAN ELCANO»

MADRID, diciembre 5. ST. La representación de la Trasatlántica ha dirigido una carta a la Prensa en relación con los hechos denunciados al llegar el vapor «Juan Sebastián Elcano» a Barcelona.

Según se dice en esa carta, la Compañía dispuso que se instruyera sumaria tan pronto como tuvo conocimiento de lo denunciado. Y de las declaraciones hasta ahora recibidas, lo que resulta es que el capitán se negó a que tocaran el «Himno de Riego», por tratarse de una fiesta grotesca, impropia del himno nacional.

La Compañía—agrega dicho representante—tiene dadas órdenes terminantes a todo su personal para que rinda el máximo acatamiento a las instituciones de la nación y a sus atributos; y por tanto, en caso de comprobarse la realidad de los hechos denunciados, serían corregidos con la mayor severidad».

DECLARADO EL PARO GENERAL EN SALAMANCA

Desde primero de año se pondrán en circulación los sellos de Ruiz Zorrilla

SALAMANCA, diciembre 5 AP. — Se ha declarado la huelga general en esta ciudad y con este motivo ha cerrado todo el comercio, estando paralizadas por completo todas las actividades de la ciudad.

El Gobernador Civil de la provincia, don Mariano Jover, ha declarado ilegal la huelga y está adoptando las medidas mas enérgicas con el fin de mantener el orden.

Hasta ahora, solamente han ocurrido pequeños incidentes.

ESPAÑA EMITIRA SELLOS CON LA EFIGIE DE RUIZ ZORRILLA

MADRID diciembre 5 AP.— Los nuevos sellos rojos de veinticinco céntimos, con la efigie de Ruiz Zorrilla, jefe republicano durante el movimiento para la restauración de Alfonso XII, comenzarán a circular desde el primero del año entrante.

BARCOS QUE SE ESPERAN

DICIEMBRE 6.

Orizaba de New York, San Bruno de Boston, Florida de Key West.

DICIEMBRE 7.

Habana de la Coruña, Marqués de Comillas de New York, Morro Castle de Veracruz.

DICIEMBRE 8.

Veragua de Puerto Limón, Munargo de Miami, Florida de Key West.

DICIEMBRE 9.

Oriente de New York, Atenas de New Orleans, Turrialba de Tela, Santa Clara de Valparaiso, Cuba de Key West.

DICIEMBRE 10.

Florida de Key West.

POSTALES ESPAÑOLAS

PERO Y ESO?...

Por C. CABAL

Y que es del «A. B. C.»? Por qué no «sale». Por qué se le arrincona todavía? Por qué se le mantiene—todavía—, en este silencio absurdo del que nadie se explica la razon?.... Sin más ni más y repentinamente cayó esta tempestad desde el gobierno:

—Quedé instantáneamente suspendido todo periódico libre que pueda censurar mi proceder!...

Y chitón...! No hubo más: esto fué todo. Toda la prensa de España que no tenía en la mano un incensario rebosante de perfumes y dispuesto a lanzarse por el aire, fué privada de voz en el momento, critica a qué...? Depuración a qué? Inconformidad a qué?... Cuando la libertad es tan perfecta, y tan espiritual y tan profunda lo que se debe hacer con quien se queje es no dejarle vivir...! Castelar no opinaba de este modo. En la República antigua, aun eran los espíritus más blandos, y andábanse en boberías que ya no se conciben a estas horas. Castelar opinaba de la prensa, que estaba bien, indefectiblemente, contara lo que contara. A él mismo le atacara Rochefort, diente de lobo, que sacaba sangre...

Y en una reunión, comieron juntos...

Precisamente, fué entonces, cuando habló Castelar de su criterio sobre los Rocheforts y los ataques que pudieran dirigirle. Recordó a un boticario, amigo suyo, hombre de suma pachorra, que tenía esta opinion original:

—Permita Dios que no me case nunca...!

Y si me caso algún día que mi mujer me sea fiel; y si no me fuera fiel, que yo no sepa de ello una palabra; y si la sé casualmente, que no me cause frío ni calor...!

Y Castelar aprovechaba el cuento:

—En los ataques de prensa, yo tengo la opinión del boticario...

Filosofía, quizás...? Seguridad quizás de su honradez? creencia—quizás y en fin,— de que si la conducta es como un bronce, cuanto más se la frote más reluce...? En la república antigua de este modo opinaba Castelar. En la republica nueva, la sensibilidad ya es más caliente. Duele el que la prensa ataque, y aunque no ataque en un tiempo, duele el pensar que si le da la gana puede atacar otra vez. El modo de evitarlo es suprimirla en cuanto se presenta la ocasión. El boticario del caso, analógicamente, diría así:

—Aun cuando mi mujer sea una Lucrecia, yo le retuerzo el gañote...!

La política actual es, en resumen, un drama de Calderón, en tiempos de divorcio a tutiplén.

Pero ya han vuelto a la calle todas las publicaciones a las que se cogiera del gañote para impedirles hablar. Ciento y pico; no sé cuantas. Ciento y la madre, indiscutiblemente La única que persiste todavía entre las manos que aprietan es la de vuelos de mayor alcance y la de difusión más prolongada, en la vida del país. La fuerza del «A. B. C.» aun mucho más que al brio tipográfico se le debe a su brio espiritual. Entre los muchos que habían de rodillas, el habla siempre de pie. Su dignidad moral no se ha empañado a lo largo de su historia con una leve sombra de sospecha, y hoy alza sus ideales de un noble romanticismo que aunque no se comparta hay que admirar, con generosidad que es casi absurda entre estas tempestades de codicia... Y entonces, por que no sale...? Por qué se le arrincona de ese modo? Por qué se le mantiene en excepción?...

La opinión corriente es ésta:

—Porque así se protege a otro periódico, republicano de ayer.

Y es opinión tan corriente, que aun cuando no la admite, hoy la recoge un Francisco de Cossio. Yo no la admito tampoco; pero aunque hiciera daño el A. B. C., esta opinión hace más.

FRECUENCIA DE LOS ASALTOS EN BARCELONA

D. Niceto Alcalá Zamora hará pronto una visita a Huelva y Palos de Moguer

BARCELONA, diciembre 5 AP.—Cinco pistoleros asaltaron a dos empleados a la entrada del ferrocarril de Cataluña, apoderándose de 50 mil pesetas que llevaban y huyendo en un automóvil de la matrícula de León.

Más tarde tres individuos asaltaron al cobrador de la Sidol Company y le arrebataron la suma de 230 pesetas.

Comunican de Granollers, que un grupo de obreros sin trabajo asaltó un establecimiento de víveres llevándose casi todo cuanto había en él para comer.

ALCALA ZAMORA HARA UNA VISITA A HUELVA

HUELVA, diciembre 5 AP.—El concejal Salvador Moreno dijo hoy que el Presidente de la República, don Niceto Alcalá Zamora, se propone hacer una visita en breve a Huelva y Palos de Moguer lugar de donde partió Colón para el descubrimiento de América.

M.E.C.D. 2016

KID CHOCOLATE SE ENCUENTRA YA EN SU PESO DE 126 LIBRAS

KID TUNERO Y EL SUECO JOHN ANDERSON HICIERON TABLAS EN UN BOUT A DIEZ ROUNDS

TOPICOS FUTBOLISTICOS

a cargo de PETER

—Hicieron bien los gallegos y los catalanes.
—Obra digna de aplauso la de los futbolistas infantiles.
—El Hispano tiene otra casa en la calle de Prado, 125, altos.

ALGUNOS compañeros se quejan de la «performance» que dieron los Campeones Nacionales del Deportivo Centro Gallego y los noys del Catalunya en el primer match de los dos de Primera Categoria que se efectuaron el pasado domingo en el Campo Polar. Realmente no se debe culpar a los directores de esos equipos por haber jugado con el poco entusiasmo que muchos advirtieron; un partido amistoso, siempre es un partido amistoso. La culpa es de nosotros mismos, que nos ponemos a inflar un globo, que de antemano sabemos que tiene un lugar por donde se le va el aire. Y la culpa también es de los aficionados que creen al periodista. suponen que es verdad toda cuanta rivalidad le pinta en letras de molde, y a juzgar por eso, olvidándose de que es un partido amistoso, concurre al campo con un entusiasmo digno de mejor causa.

Los partidos amistosos precisamente son para eso que hicieron os catalanes, para jugar a salir del paso, sin esforzarse. Los partidos amistosos son también para hacer lo que hizo el Deportivo Centro Gallego. probar a sus jugadores en otros puestos que no son los regulares que desempeñan para saber poco más o menos cómo han de mover sus jugadores cuando haya baja en el equipo. Para todo eso que hicieron el domingo catalanes y gallegos, son los partidos amistosos. No se olvidaron más que de una cosa. la fajazón.

Cúlpese, pues, a los reporters de futbol en primer término, si hubo algún aficionado que salió del Campo Polar defraudado en sus aspiraciones de ver encuentros emocionantes. También los fanáticos tienen su parte de culpa por haber creído a esos «escribidores».

Ni el catalusya ni el Centro Gallego han hecho nada para que se les censure.

Y por eso es que nosotros no lo hacemos como han hecho otros compañeros.

Los muchachos del Deportivo Hispano América se han propuesto laborar por la nacionalización del balompié. Y lo conseguirán, aunque después le nieguen la sal y el agua igual que le hicieron luego de construir el primer campo de futbol asociación en Cuba.

El domingo se fueron los tigritos a jugar al campo de deportes del Colegio de Belén, y allí jugaron con los chicos de ese gran plantel, que ahora empiezan a hacer sus primeros pininos bajo la experta dirección del maestro de jugadores, hoy convertido en entrenador por efecto de la edad, Karoly Katzer, el más grande de los jugadores que han desfilado por nuestros campos, sin excluir a Manolo Díaz Ateca, a Edelmiro, Pepe Torres, Polón, Cosme Vázquez, y otros grandes artilleros.

Como es natural, vencieron los del Hispano, que llevan más tiempo entrenándose, pero esto del triunfo es lo de menos. Entre deportistas lo importante es hacer sport, lo primordial acostumbrar a los pinos nuevos a que dediquen sus ratos de ocios a la práctica del sport, alejarlos del tapete verde y de las rumbas en donde se pierde lentamente todo, la personalidad primero, la vida después.

El domingo entrante pagarán los muchachos del Colegio de Belén, la visita que le hicieron los luceristas. Y, en el campo de las grandes almenas esa muchachada del Hispano y del Colegio de Belén, en medio de un paisaje primoroso y respirando oxígeno, que es vida, se darán cuenta de lo ventajosa que es para los colegiales la frase de Juvenal: «men sana in corpore sano».

Y entre visitas y visitas y partidos y partidos, sin darnos cuenta, esos muchachos y esos buenos deportistas que los dirigen, están haciendo mucho por la nacionalización del deporte del balón redondo, que es algo que siempre han pretendido hacer nuestros señores del alto mando balompédico.

Aplaudamos los amantes del sport a los directores del Deportivo Hispano América y alabemos a los directores también del Colegio de Belén, entre los que se destacan el Padre Rodríguez y el veterano Katzer.

El domingo hubo algunos jugadores distinguidos, pero el que más sobresalió sobre los cuarenta y cuatro jugadores, que participaron en los dos juegos de categoría máxima, fué sin discusión alguna, Sergio.

En esto están de acuerdo todos los reporters balompédicos.

Estamos por creer lo que nos dijo un amigo sobre ese jugador: «Es un excelente equipier, pero cuando juega limpio. No me explico cómo él se empeña en estropear su labor».

El club Deportivo Hispano América cuenta desde el día primero del actual, con un nuevo local, amplio, cómodo y bien situado, perfectamente acondicionado para dar fiestas bailables: Prado número 125, altos.

Su Sección de Fiestas ha entrado en un período de plena actividad. Enrique Villanueva, que la preside avezado y experto en esta clase de espectáculos, secundado con gran entusiasmo por los Diplomáticos Hispanófilos, está trabajando activamente para que el próximo baile que darán en dichos salones el día 17 sábado, sea una demostración más de que el Hispano está haciendo buena la frase de su actual presidente: «Nuevamente en marcha». Así se llamará el citado baile.

Realmente una fiesta hispanófila no necesita propaganda. Se recomienda por sí sola. Su próximo baile ha creado gran revuelo.

El baile «Nuevamente en marcha» estará rodeado de grandes atractivos y alicientes, y sobre todo tendrá el sello característico que los hispanófilos imprimen a todas sus fiestas sociales: entusiasmo.

Los que recuerdan los bailes que en otras épocas daban los Tigres, se sentirán regocijados ante la perspectiva de poder concurrir a su próximo baile del día 17, «Nuevamente en marcha», que será fiel trasunto de los anteriores, y con el cual reverdecerá su vida social el Hispano, que promete ser muy activa.

En sucesivas notas daremos cuenta de los detalles complementarios de este gran baile, sus sorpresas, musica, etc. Es admirable y digno de encomio el empuje del Hispano: practican deportes de varias clases; tienen un nuevo local, amplio y céntrico, y ahora anuncian un baile que será un exitazo. Está confirmándose su nuevo lema: «Sobre la marcha. y a paso de triunfadores».

Habana-Madrid

LA FUNCION DE ANOCHE

Pelotearon el primero del lunes, los blancos Petit Cubota y Echaniz, contra los azules Constante y Aníbal. Lo empataron en una, cinco y trece.

Lo ganaron los blancos.
Los azules quedaron en 25.
Boletos, a $1.80.
Primera quiniela, Aníbal.
Boletos, a $2.40.
Combinada de Aníbal y Azpeitia.
Boletos, a $8.00.

Partido estelar, entre los blancos Antonio y Buendía y los azules Urla y Gayarre. Lo empataron en 1, 3, 5, 16, 17, 18 y 19.

Lo ganaron los azules.
Los blancos quedaron en 23.
Boletos, a $3.80.
Segunda quiniela, de Antonio.
Boletos, a $4.80.
Combinada de Antonio y de Epifanio.
Boletos, a $18.00.

Ultimo partido, entre los blancos Montes menor y Azpeitia, y los azules Salvador y Cubota.

Lo ganaron de calle los azules.
Los blancos se quedaron en 20.
Boletos, a $1.80.

D. F.

TOROS DE PAREDES GANAN EN GUANAJAY A LOS DEL PATIO 9x7

Fué un match de muchos y fuertes batazos donde los que mejor ligaron, ganaron

Se fueron de romería los bovinos de Paredes el próximo pasado domingo a la villa del caudaloso Capellanías y lograron un buen triunfo sobre el team local de Trinidad, que es el mismo que integra el Campeonato Semi-profesional de Invierno y que tan reforzado ha sido últimamente. Fué aquello una fiesta de bateadores, pues se confeccionaron 23 indiscutibles de todos metrajes, desde el imponente «superfónico» al humilde single. Llovieron tanto los batazos que el bobo de Abela, que anda a cuestas con una enorme vela en espera de que se presente el momento histórico de encenderla, tuvo que guardarla en el cuarto de los chorritos para que no se la rompieran de un lineazo. Los Toros de Paredes ganaron con el score de 9 por 7, lo que no fué del agrado del Comité Consultivo Conjunto local, que integran las más destacadas personalidades del pueblo, tales como el alcalde, el médico, el boticario, el fabricante de hielo y el barbero que afeita y pela a cambio de racimos de plátanos, yuca de sopa y sopa y otros productos alimenticios, pues es un avisado ciudadano que no está de acuerdo con las barreras arancelarias y ha establecido un libre cambio estilo bolshevique... Damos a continuación el score para que el lector juzgue por sí mismo de lo sucedido:

TOROS DE PAREDES

	V.	C.	H.	O.	A.	E.
J. Alfaro, ss	5	0	0	1	3	0
M. Collazo, rf	5	2	2	2	0	0
A. Velarde, cf	5	1	2	2	0	0
S. García, 2b	5	4	3	4	2	0
B. G. Costa, 3b	4	1	1	2	1	1
M. Pujolar, lf	3	1	1	3	0	0
E. Lima, 1b	4	0	2	7	0	0
M. Gámiz, c	4	0	1	5	1	0
R. Méndez, p	2	0	0	0	0	0
J. Cárdenas, p	2	0	0	0	1	0
Totales	39	9	12	26	8	1

TRINIDAD Y HERMANO

	V.	C.	H.	O.	A.	E.
J. A. Romero, cf	5	0	1	3	1	0
A. Estenoz, ss	5	1	1	2	2	0
J. Naite, 2b	4	1	1	2	5	1
E. Gutiérrez, 1b	5	3	3	3	0	0
R. Hernásdez, lf	4	2	2	2	0	0
R. Fraga, 3b	4	0	1	0	1	1
M. Parrado, 1b	3	0	1	9	0	0
M. Martínez, c	3	0	0	3	0	2
F. Clavell, p	3	0	1	0	3	0
F. Quevedo, rf	1	0	0	0	0	0
S. Romero, p	1	0	0	2	0	0
A. González, c	0	0	0	1	0	0
Totales	38	7	11	27	12	4

Anotación por entradas:

Toros de Paredes	420 010 101—9
Trinidad y Hno.	014 010 010—7

Sumario:

Impulsadores: Pujolar, 2; Lima, 2; S. García, 2; Velarde, R. Hernández, 3; Parrado, Gutiérez, 2; R. Fraga.
Home runs: R. Hrnández. E. Gutiérrez, S. García.
Three base hits: R. Fraga.
Two base hits: Collazo, Gutiérrez, Clavell, Hernández.
Sacrifice hit: Lima.
Bases robadas: S. Garlía, M. Collazo, M. Parrado.
Double plays: De Naite a Estenoz a Parrado.
Pitcher ganador: R. Méndez. Pitcher perdedor: Clavell.
Quedados en bases: De los Toros de Paredes, 7; de Trinidad, 7.
Struck outs: R. Méndez, 1; F. Clavell, 2; J. Cárdenas, 4; S. Romero, 1.
Bases por bolas. R. Méndez, 1; F. Clavell, 2; J. Cárdenas, 2; S. Romero, 1.
Dead ball: R. Méndez a Hernández.
Hits a los pitchers: A Méndez, 6 en 2.1|3 y 12 veces al bate; a Clavell, 12 en 8 y 35 veces al bate.
Umpires: F. Campos, home; H. Vitores, bases.
Tiempo: 2 horas 5 minutos.
Anotador: Miguel Heras, Jr.
Observaciones: F. Quevedo, out por regla en el 8o.

SPORTS — DIARIO DE LA MARINA — SPORTS

PAGINA CATORCE — LA HABANA, MARTES, 6 DE DICIEMBRE DE 1932 — AÑO CIEN

LOS VITAMINADOS TIGRES DE FARINAS VENCIERON POR PARTIDA DOBLE A LAS ESTRELLAS DE CRUZ EN LA TROPICAL

Descalificado Babe Didrikson por la Unión A.

Todo por haber aparecido su fotografía al pie de un anuncio de automóviles

NUEVA YORK, diciembre 5. (AP). Dan Ferris, secretario tesorero de la Unión Atlética Nacional de Amateurs, anunció esta noche que Mildred (Babe) Dedrikson, estrella all around de Texas, se había descalificado a sí misma de toda futura competencia amateur, al permitir que su nombre fuera utilizado para anunciar un producto comercial.

Los periódicos locales del domingo insertaban un anuncio de una compañía de automóviles, en el cual Miss Didrikson elogiaba la nueva máquina. Una fotografía de la muchacha, saltando un obstáculo, acompañaba al anuncio.

Ferris dice que esto es una violación directa de las reglas de Unión y automáticamente se ha descalificado de toda competencia amateur Dijo además que había telegrafiado al presidente de la delegación de la Unión en el distrito donde se encuentra inscripta Miss Didrikson, indicándole la violación de las reglas.

DALLAS, Tex., diciembre 5. (AP) Milred Babe Didrikson, atleta de Dallas y campeona olímpica, negó enfáticamente esta noche que hubiera dado a ningún individuo o compañía permiso para utilizar su nombre en anuncios.

Avisada que la Unión Atlética la había declarado inelegible para toda competencia de la A. A. U., dijo que no había violado regla alguna y expresó su sorpresa.

El secretario Daniel J. Ferris, de la A. A. U. en New York, anunció que ella se había descalificado como amateur al permitir que su nombre y su fotografía aparecieran en un anuncio de un automóvil que se ha publicado por toda la nación el domingo último.

«Deje a esa compañía de automóviles que hiciera una fotografía mía», explicó la chiquilla de 19 años, «pero les dije que no la usaran. Lo han hecho sin mi permiso»

«No pretendo pasar al profesionalismo antes del próximo verano, si es que lo hago; y quiero continuar como amateur, por lo menos en la actual temporada de basket ball. Vamos a presentar un gran team y espero que ganaremos el cmapeonato nacional».

Es capitana del «Golden Cyclones», team de basket femenino sostenido por una firma de seguros de Dallas, de la cual ella es empleada

El coronel M. J. McCombs, director atlético de la compañía de seguros, dijo que telegrafiaría a Ferris inmediatamente para confirmar el reporte de que había sido declarada inelegible y, en el evento de que esta decisión se hubiese tomado, presentará una reclamación en nombre de la muchacha en contra de la compañía de automóviles.

«Nuestro principal interés», dijo el coronel McCombs, «es obtener la rehabilitación de Babe. Me ha dicho no solamente que no dió permiso para que utilizaran su nombre, si que tampoco ha visto el modelo de auto que se dice elogia».

Miss Didrikson ha mejorado los records mundiales, bien oficial o extraoficialmente, en casi todos los eventos atléticos femeninos.

En los juegos olímpicos de Los Angeles, este año, empató en el primer puesto de salto alto, ganó los 80 metros con obstáculos y el lanzamiento de jabalina.

BENNY BASS DERROTO A EDDIE REILLY POR K. O. EN EL PRIMER EPISODIO

NEW YORK, diciembre 5.—AP.—Benny Bass, veterano light weight, de Filadelfia, noqueó a Eddie Reilly, de New York, en el primer round de una pelea a 10 rounds, en el ring de la Arena St. Nicholas, esta noche.

Bass boxeó al neoyorquino durante los dos primeros minutos, vió una abertura y envió a Reilly a la lona con una derecha cruzada a la quijada, después que la pelea había llegado a los 2 minutos y 17 segundos. Reilly quedó fuera de combate. Bass pesó 131 y media libras y Reilly 133 y un cuarto.

Rogelio Terán hizo rechinar la bola contra la cerca del right-center, anotándose un magnífico «superfónico» en el primer match de la tarde. El segundo juego hubo que suspenderlo

ESTA TARDE A LAS 3, JUEGAN LOS DOMINICANOS CONTRA SELECCION TROPICAL

(Por Guillermo PI)

Con una extraordinaria cantidad de vitamina se presentaron en la tarde de ayer en el Stadium Cerveza Tropical los famosos Tigres de Fariñas frente a la fuerte novena de las Estrellas de Cruz. Dos juegos celebraron, el primero que duró nueve innings y el segundo que hubo que terminarlo en el quinto round, pues las sombras del atardecer no permitieron que los players se extendieran en consideraciones.

En ambas veces quedaron dueños del vellocino los fariñosos con anotación de 7 por 3 en el primero y 5 por 2 en el segundo de los encuentros, una victoria completa y doble que ha llevado a los de Fariñas al primer peldaño del Campeonato Semiprofesional de Invierno, que con tantísima brillantez se desenvuelve en el imponderable Templo de la Vitamina.

Ocupó la lomita fariñosa en el primer match el joven y melodioso Patricio Iglesias, a quien sus amistades han dado en llamar el «Sinsonte de la enramada» por lo bien que chifla, lo que no le impide ser un magnífico lanzador. Campo y Catalá fueron los pitchers de Cruz.

Lo más emocionante de este primer juego fué sin duda el batazo que cristalizó el jardinero derecho de los Tigres de Fariñas, que responde por Rogelio Terán. Este señor engrampó la de corcho en el séptimo inning y la «rechinó» contra las cercas de right center, fué un batazo bestial, un «superfónico» estruendoso. A no ser la cerca, la bola llega al mismo tanque de la riquísima vitamina. Terán no encontró a ningún compatriota en la pasarela y se contentó con dar la vuelta al circuito sin compañía alguna. Pero bien se merecía ese batazo los honores de la exhibición de un solo hombre, el que lo había producido. Terán obtuvo como premio a su esfuerzo un hermoso bate de majagua, el que regala el señor Gómez, fabricante de los mismos, al player que se va de superfónico.

SEGUNDO JUEGO

Al comenzar el segundo match apareció una tupida llovizna y un aire frío que calaba hasta los huesos. Cambio brusco de temperatura que hizo a Antonio Ruiz mandar á su casa en busca del abrigo. Antoñico Ruiz, sportsman «all around» no pierde un juego de este campeonato y siempre se le puede ver ocupando un palco en el stadium.

Los Tigres de Fariñas batearon en esos cinco innings dos hits más que los de Cruz, 7 por 5, teniendo la suerte de ligarlos en momentos oportunos y de ahí que salieran de nuevo por la puerta grande ante el aplauso de los fanáticos que ocupaban el hermoso stand de la empresa cervecera La Tropical.

HOY JUEGAN LOS DE S. DOMINGO

Esta tarde tendremos un match entre la novena dominicana «General Trujillo» y la «Selección Tropical», será el segundo juego que celebren estos clubs habiendo ganado el primero los muchachos de Santo Domingo, que traen dos pitchers fenómenos. Después de terminado este encuentro se batirán los amateurs de Havana Electric y Firestone. La entrada sólo costará diez centavos y el primer match dará comienzo a las dos en punto. Ya lo saben los fanáticos.

ESTADO DEL CAMPEONATO

	G.	P.
Tigres de Fariñas	5	1
Estrellas Béjar	4	1
Toros Paredes	5	2
Estrellas de Cruz	1	6
Guanajay	1	6

PRIMER JUEGO

ESTRELLAS DE CRUZ

	V	C	H	O	A	E
S. Valdés, cf	4	0	0	1	0	0
J. González, 3b	4	1	1	0	1	0
G. Iturralde, 2b	3	0	1	3	0	0
E. Ferrer, rf	4	0	1	2	1	0
D. Zequeira, ss.	3	1	0	1	1	1
P. Silva, 1b	4	1	2	6	2	0
A. Bruzón, lf	3	0	1	3	0	0
Ant. Peña, c	3	0	1	6	0	0
O. Campos, p	3	0	0	2	3	0
F. Catalá, p	0	0	0	0	0	0
Totales	31	3	7	24	8	1

TIGRES DE FARIÑAS

	V	C	H	O	A	E
G. Rodríguez, ss.	4	0	0	2	3	0
Abe. Peña, 2b	3	0	0	0	2	0
F. Solano, cf	4	1	2	2	0	0
R. Alvarez, 1b	3	2	1	12	0	0
Rog. Terán rf	3	2	1	4	0	0
L. Castro, c	4	0	1	0	1	0
W Fernández, 3b	4	0	1	0	2	0
L. González, lf	4	0	1	4	0	0
P. Iglesias, p	2	1	0	1	2	1
C. Carreras, 2b	0	1	0	2	1	0
Totales	31	7	7	27	11	1

Anotación por entradas

Estrellas de Cruz	000 012 000—3
Tigres de Fariñas	010 001 14x—7

Sumario

Carreras empujadas: Castro 2; Silva 2; Campos 2; Terán; W. Fernández 2. Home run: G. Terán. Two base hits: Silva; Alvarez. Sacrifice hit: Iturralde. Bases robadas: Zequeira; Iglesias; Carreras. Double plays: G. Rodríguez a R. Alvarez; Fernández a Carreras a Alvarez.—Struck outs: Iglesias 0; Campos 5; Catalá 6. Bases po rbolas: Iglesias 1; Campos 4; Catalá 0. Hits a los pitchers: a Campos 6 en 7 1-3 y 27 vece sal bat. Tiempo: 1.45. Umpires: Mario Borroto en home y Rodolfo Betancourt en bases. Anotador: Alberto Néstor Coronado.

SEGUNDO JUEGO

TIGRES DE FARIÑAS

	V	C	H	O	A	E
G. Rodríguez ss.	2	2	1	2	1	0
C Carreras, 2b	2	1	1	4	2	1
F. Solano, cf	3	0	2	0	1	0
R. Alvarez, 1b	3	0	0	1	2	1
Rog. Terán, rf.	2	1	0	0	0	0
L. Castro, c	3	1	2	6	0	0
W. Fernández, 3b	2	0	0	0	0	0
L González, lf.	2	0	1	2	0	0
R. Pineda, p	2	0	0	0	1	1
Totales	21	5	7	15	7	3

ESTRELLAS DE CRUZ

	V	C	H	O	A	E
S Valdés, cf	2	0	1	1	0	0
G. Iturralde, ss.	3	0	0	1	2	0
J. González, 2b	3	1	1	1	1	0
G Delgado, 3b	3	0	0	1	2	0
E. Ferrer, rf.	3	0	1	1	0	0
P. Silva, 1b.	2	0	0	8	0	2
A. Bruzón, lf	2	1	1	1	0	0
G. Díaz, c	2	0	1	0	2	0
R. Fernández, p.	1	0	0	0	0	6
C. García, x.	0	0	0	0	0	0
Ang. Peña. c	0	0	0	1	1	0
Totales	21	2	5	15	8	2

Anotación por entradas

Tigres de Fariñas	101 21—5
Estrellas de Cruz	011 00—2

Sumario

Carreras empujadas; Solano 2; S. Valdés; Ferrer; W. Fernández; L. González. Three base hit: Carreras. Two base hit: G. Rodríguez. Sacrifice hit: Carreras. Bases robadas: G. Rodríguez; S. Valdés 2; González 2; W Fernández; Terán. Struck outs: Fernández 0; Pineda 5. Bases por bolas: Fernández 1; Pineda 3. Tiempo: 1.10. Umpires: M. Borroto en home y R. Betancourt en bases.—Anotador: Alberto Néstor Coronado. Observaciones: x corrió por Díaz en el 4o.

Fleischer dice que Chocolate ganará por K-O.

El negrito del Cerro está ya dentro del peso: 126 libras y está muy confiado

NEW YORK, diciembre 5. (AP).—Con la defensa de su recién ganado título feather weight a solo cuatro noches de distancia, Kid Chocolate está ya dentro del peso, 126 libras. Moe Fleischer, que ha venido acondicionando al cubano durante los últimos cinco años, tuvo a Chocolate bajo un vigoroso trabajo en el campamento de Gus Wilson, en Orangenburgh, N. Y. Boxeó ocho rounds, dos contra Johnny Alba, Frankie Rinalde, Pablo Blanco y Charley Badami.

«Chocolate está en las más grandes condiciones de su carrera» dijo Fleischer. «La Barba no podrá ponerle un guante encima. Conozco al Kid mejor que nadie. Predigo que Chocolate ganará por K. O., digamos en seis o siete rounds cuando más.

«La pelea con Pete Nebo, puso prácticamente a Chocolate en condiciones para la batalla con La Barba.

«El Kid desea ganar esta pelea más que nada en el mundo sólo para probar que es el maestro de La Barba. No doy excusas cuando digo que Chocolate no era Chocolate la noche que se enfrentó con La Barba y perdió, en el Garden.'

El manager George Blake tuvo a La Barba trabajando por espacio de seis rounds en el gimnasio St. Nicholas, boxeando dos con Ernest Gaplinü, Pete Sanstol y Billy Kelly. La Barba pesó hoy 127 y media libras después del trabajo.

Chocolate se espera que sea un ligero favorito en las apuestas. Los partidarios del relámpago habanero esperan que su velocidad superior puede anular cualquier ventaja que La Barba tenga en fuerza y estamina.

SE REBAJAN LOS SUELDOS A TODOS LOS BIG LEAGUERS

Los dueños de clubs dicen que el año de 1933 tendrá dificultades para todos ellos

BOSTON, diciembre 5.—(AP.)—Los sueldos de las grandes ligas están destinados a una rebaja, de acuerdo con el presidente de los Braves de Boston, Emil Fuchs, que es también presidente de un comité que prepara unas recomendaciones para rebajar los gastos del baseball y presentarlos a los magnates en su reunión anual próxima de New York, la semana entrante.

«No puedo anunciar una sola de nuestras recomendaciones» dijo Fuchs, «ya que es asunto no acordado todavía. Los sueldos, ciertamente, deben ser rebajados y es posible que habrá una especie de reducción general en toda la línea.

«Los hombres de negocios no se muestran muy felices sobre el base ball de las mayores, en la próxima temporada. Creen que el game que escapó a la depresión por algún tiempo, pero que ahora ha sido atrapado. Muchos tienen la creencia de que las mayores han sentido la depresión más tarde que todos los demás negocios, pero que en cambio seguirán sintiéndola cuando otros hayan vuelto a la normalidad.

«En otras palabras, 1933 debe ser un año malo para el juego. Esperamos que 1934 encontrará las cosas normalizadas. Lo que deseamos es aligerar el barco de lastre a fin de poder pasar la campaña de 1933 sin enfrentarnos con el desastre.»

Fuchs no quiso discutir los rumores de cambios, especialmente el que concierne a la salida de Wally Berger para el New York. El propietario de los Braves admitió, sin embargo, que bien él o el manager Bill Mc Kechnie asistirán a la reunión de las menores en Columbus, al igual que Bill Terry, piloto de los Gigantes, durante su búsqueda de nuevo material.

Como si fuera sabado acudieron los fanaticos al fronton Jai-Alai

Juanito y Mir, dejaron en 21, a Aguiar y Escarza. Dos grandes decenas del fenomenal, un bonito incidente de Echeverría y vencen Celaya y Areitio, que estuvieron **pasaos**. Y ganaron el partido del cierre: Motrico y Sarasola

Y como todos los lunes a las ocho y quince de la noche ya estaba el café en la fiesta alegre del Jai-Alai, que es todo una misma cosa y lo mismo. Emilio Eguiluz llegaba al sillón presidencial, los jueces de corta y larga tomaban asiento empuñando las raquetas protectoras y los jóvenes disputantes del primero ensayaban primero y luego dejaron el ensayo para escoger de la bolsa que saca el niño del cajón los suficientes y mortíferos pertrechos para mantener vivo el fuego sagrado durante toda la primera pelea del lunes. Ya estaban allí, además de todos los fanáticos de la Habana y de su comarca, todos los lunáticos del lunes y algunos diabéticos, entre los cuales figura el cronista como diabético de mérito. Muchas gracias. Y por fin llegó el lechero, que comparece todos los lunes, y después que pasó San Juanito tan verbenero y juncal como pasa siempre, chupan de la pipa de jaspe y oro y dejando flotante en el éter etéreo el perfume de su picadura, se inició el peloteo de la segunda semana del mes de las Pascuas.

Los primeros en iniciar un abuso de avance peloteando bien una tanda fueron los azules Aguiar y Escarza y los segundos en contestar con el contrabuso los blancos. Juanito, el de Guane, y Mir. Aplaudimos el primer empate con los de la niña bonita, que se repite en diez y ocho, peloteando también bien y ya ni uno más. El de Guane y Mir hicieron guano de los dos azules, a los que dejaron en los veinte con el var ustedes la mar de bien. Boletos a $3.60. Boletos de la primera quiniela, de Mir, a $2.80 y la de Mir y de Goyo, que pagaron con $16.

Y en cobrandito que para eso de la puntualidad en los cobros y de retraso en los pagos somos unos verdaderos fenómenos, entramos en el peloteo del gran estelar del día de diabéticos y de lunáticos, que salieron a reñir los blancos Celaya y Areitio y los azules Ochoa y Echeverría. Y la broma fué grande: sin emociones ni saltos mortales, ni siquiera sobresaltos, por lo menos en las dos primeras decenas, lo empataron en dos y cuatro; luego se produjeron par de rachas bonitas, amplias, intensas; la blanca para ponerse en 19 por 13 y la azul para ponerse en 17 por 19, aunque el empate esperado no cuajó. Más peloteo y ya el partido fué francamente dominado por los blancos, que dejaron a los azules en el tanto 24. Boletos a $2.80. Un incidente muy donoso por cierto. Peloteándose el tanto diecisiete azul, a Echeverría se le fué la cesta de la derecha; pero cogiéndola con la izquierda llevó una pelota dificilísima, que luego enchuló Ochoa ganando el tanto. Gran ovación. Habían peloteado hora y quince minutos. Soberbio Celaya, estupendo Areitio. Bien la defensa azul. Boletos de la segunda quiniela, de Tomás, a $2.80, y la de Tomás y de Motrico a $14.

Llegaron los tercerolas; venían a disputar la tercera y última tanda del lunes; los blancos Lizarraga y Tomás y los azules Motrico y Sarasola. Salen las parejas bien acopladas entre sí y admirablemente equilibradas entre pareja y pareja y por eso juegan una quincena escasa muy bien, con buenos empates, dándose el último en el maldito y salao trece. Y cómo no y sí señor, la maldición. Los dos azules con una bonita faena acaban pronto y bien; mandan a cobrar a sus marchantes, sencillamente por los blancos se pusieron morenos, dando paraguas seguido. Ninguno de los dos daba casi niniguna. Y a otra cosa que produzca más. Boletos a $3.60.

Hoy, por ser día de Duelo Nacional mañana, la función comenzará a las siete y cuarenta y cinco de la noche. He dicho.

F. RIVERO.

Programa oficial para la función de hoy martes a las 7.45 p. m.:

PRIMER PARTIDO a 25 tantos: Millán y Sarasola blancos contra Lizarraga y Llano azules. A sacar aml/s del cuadro 9½.

PRIMERA QUINIELA a 6 tantos: Morales, Llano, Millán, Lizarraga, Goyo y Creus.

SEGUNDO PARTIDO a 30 tantos. Argoitia y Maguregui blancos, contra Irigoyen III y Arriola A sacar los primeros del cuadro 10 y los segundos del 9½.

SEGUNDA QUINIELA a 6 tantos. Arrondo, Urizar, Maguregui Motrico, Echeverría y Ferrer.

TERCER PARTIDO a 30 tantos. Motrico y Echeverría blancos, contra Urizar y Arrondo azules. A sacar los primeros del cuadro 9½ y los segundos del 10.

ATLETAS QUE USTED DEBE CONOCER...

POR DOMINO

MIGUELITO IRIBARREN - HNOS. MARISTAS - BASKET

Nombre: Miguel Iribarren.
Edad: 17 años.
Peso: 125 libras
Estatura: 5.6 pies
Valorización atlética: tres estrellas.

BIOGRAFIA NUMERO 53

Miguelito Iribarren! He aquí otro excelente prospecto de un millón de pesos que ha de convertirse en una de nuestras estrellas máximas del floor si continúa tranquilo, sin descarriarse, la hermosa senda que ha emprendido El joven y popular hijo de Luis Iribarren, aquel que logró altos honores en el campeonato inter-clubs de baseball de 1918, vistiendo el glorioso uniforme del inolvidable Loma Tennis Club, parece haber heredado la sangre y pimienta de su padre y ahora, en sus comienzos deportivos, lo vemos destacarse por encima de muchos que le llevan algunos años de ventaja y algunas libras de peso, resultando una verdadera atracción cada vez que sale al floor.

Un cronista local dijo hace poco, y dijo bien, que mientras Miguelito Iribarren estuviese en juego el espectáculo no perdía su movilidad y todo parece indicar que esa ha sido la afirmación más correcta que se ha hecho en los últimos tiempos El chico Iribarren no tiene estatura, ni peso suficiente para trabajar con la habilidad de una estrella del floor, pero sus performances resultan siempre de primera, y aun está por llegar el día en que los comentaristas deportivos amateurs le hagan objeto de su crítica...

Acuda a los encuentros intercolegiales de basket ball que se vienen celebrando en el floor del V. T. C. vea a Miguelito Iribarren en acción y expresen luego públicamente su opinión. Apostamos cualquier cosa a que la expresión será de admiración Y es que Miguelito. con sólo 16 años sobre sí y una experiencia de liga menor en los deportes, posee condiciones naturales excepcionales y ha sabido asimilar en muy poco tiempo las distintas enseñanzas que ha recibido

Nadie puede decir, desde luego, que el chico es ya una de nuestras grandes estrellas juniors del floor. Pero no hay duda de que es un jugador peligroso, valiente y tan ligero como una ardilla. Trabaja con igual ahinco a la defensiva que a la ofensiva y en general parece uno de los mejores regalos que ha hecho la Víbora a nuestro basket.

Hijo de un ex atleta de categoría y sobrino del utilísimo Charles, que fué estrella máxima de aquel formidable equipo que presentó la Asociación de Antiguos Alumnos de Belén en la época en que el doctor Ataulfo Fernández Llano prestaba su valioso concurso a los deportes Miguelito parece llevar con hidalguía el sello de los Iribarren, y estamos seguros de que si continúa trabajando con el entusiasmo que lo hace actualmente podrá convertirse en breve tiempo en uno de nuestros ases del floor.

Quine lo vió debutar hace cuatro años, con 13 años, en un campeonato infantil que se efectuo en el floor del Loma Tennis, y lo ve ahora, compitiendo de igual a igual con los mejores atletas de la categoría de novicios, sin que le saquen mucha ventaja los más destacados, tiene que sorprenderse grandemente de su adelanto y lo mismo ha de pasar dentro de unos dos o tres años, cuando con más peso, edad y experiencia, se pasee majestuosamente por nuestros floors, resultando una de las columnas más notables de los teams que se vean en acción.

Miguel, como dijimos anteriormente, figuró por primera vez en un encuentro de basket en 1928, y desde entonces acá ha figurado en distintos teams. Estuvo en el conjunto de la Academia Villar que trabajó en el campeonato viboreño, en el team de los Maristas, en el Atlético de Cuba, donde se vió dirigido por un coach de la experiencia y condiciones de Joe Rodríguez Knight, y ahora trabaja con los Maristas donde parece haber encajado perfectamente. Unas veces aparece como forward y otras como running guard, pero siempre resulta un elemento de valía en el team, y tenemos la seguridad de que su nombre será barajado con entusiasmo entre los candidatos al equipo estelar de temporada.

Miguel, muy joven todavía, es casi un perfecto «Big Boy.» Muchacho de nobles sentimientos, siempre está «on the level» (por el camino recto) y resulta un buen compañero y amigo ejemplar. Nunca se le ve perder el buen humor y siempre parece dispuesto a ofrecer su mejor concurso. En distintas ocasiones ha practicado baseball y ha buscado experiencia en el gridiron, pero su poco peso le ha forzado a batirse en retirada. De ahí que se haya dedicado por entero a las luchas del floor, donde, dicho sea incidentalmente, ha de encontrar mejores oportunidades que en los otros deportes.

Si usted practica basket, no espere encontrar nunca en Miguelito Iribarren un contrario flojo y amigo de desilusionarse Al contrario siempre estará en acción y forzará a cuantos intenten detenerle a trabajar constantemente a la defensiva para impedir que su natural velocidad y pimienta—un regalito heredado de su padre—le permitan anotarse muchas canastas en sucesión. Por esto creemos, como bien dice este querido compañero, que «estando Miguelito en el floor, ningún juego pierde su acción.»

Busque siempre:
ATLETAS QUE V. DEBE CONOCER

TUNERO HIZO TABLAS

PARIS diciembre 5. (AP).—Kid Tunero, middleweight cubano, peleó durante diez rounds con John Anderson, de Suecia, terminando la pelea en tablas. Tunero pesó 153 libras y Anderson 160.

TRIUNFO DEL TEAM GENE BACARISSE

A la hora del reparto de breaks cargó con la mayor parte para ganar 33 por 28

Un score de **33 por 28** sorprendió a los muchachos del team de Bacarrise a la terminación del juego de basket celebrado ayer en el floor de la Guay. Este score, que indica la celebración de un game reñido, hizo perder a Gabrielito Fournier todas sus esperanzas championables razón por la cual puede afirmarse que el campeonato cristiano está perfectamente decidido a favor de los Rojos de Luis Vallalta.

Fournier, como siempre, jugó un gran basket en defensa de su team lo mismo que Espino, eero el trabajo unido de Navarro, López y Bacarisse fué demasiado fuerte para su team.

Esta tarde se decidirá probablemente el campeonato.

TEAM No. 7

	Fig.	Fog.	Fc.	Pts.
J. Navarro	4	2	0	[illegible]
E. Bacarisse	3	1	1	[illegible]
R. López	4	0	2	[illegible]
F. Gronda	0	1	2	[illegible]
C. López	1	1	1	[illegible]
J. Ribé	0	0	0	[illegible]
J. Ribé	0	0	0	[illegible]
G. De Ford	2	0	1	[illegible]
TOTAL	14	5	7	[illegible]

TEAM No. 2

	Fig.	Fog.	Fc.	Pts.
F. Espino	4	1	0	[illegible]
M. del Toro	0	1	2	[illegible]
G. Fournier	7	3	3	[illegible]
L. Bianchi	0	0	1	[illegible]
L. Mola	0	1	2	[illegible]
TOTAL	11	6	8	[illegible]

Totales:

	Puntos
Team 7	33
Team 2	28

Anotador: R. Zapico. Cronometrista: J. Medina. Referee: M. Zapico. Floor: Y. M. C. A.

M.E.C.D. 2016

ES PRECISO ORGANIZAR UNA JUSTA NACIONAL DE VOLLEY BALL

MARCEL THIL LE GANO POR DECISION A IGNACIO ARA EN UNA PELEA A DIEZ ROUNDS

SPORTS DIARIO DE LA MARINA SPORTS

AÑO CIEN — LA HABANA, MARTES, 6 DE DICIEMBRE DE 1932 — PAGINA QUINCE

Un gran programa de basket ball se dara esta noche en el floor de la Nueva Fabrica a favor de Camagüey

Las Estrellas que dirige Lívio Morales, con un grupo de notables players en acción, se enfrentará con el team de la Nueva Fábrica que dirige Cheo García. Reunión de hoy en la Sección de Sanidad. El field day de la «Shell». Basket intercolegial del jueves. Volley ball en el H. Y. C.

(Por DAN)

Una fiesta benéfica más, la última que se da en basket pro-damnificados de Camagüey, tendrá lugar esta noche en el floor de la Sociedad de Empleados de La Tropical, o sea el club de la Nueva Fábrica de Hielo. Competirán en ella los muchachos del Club Tropicalino, que con Cheo García a la cabeza parece estarse imponiendo en el floor, al extremo de que tienen acumulada una hermosa cadena de victorias con solo dos derrotas, y las Estrellas de Livio Morales: Luis González, Julio Fernández, Sorsoro Zudaire, Shorty Gil, Livio, etc.,—los cuales poseen uno de los mejores conjuntos que se pueden presentar actualmente entre seniors.

El juego comenzará a las nueve y cuarto de la noche y es casi seguro qu primero se ofrezca un excelente apertivo a base de equipos infantiles. El game estelar terminará alrededor de las diez y media y entonces se iniciará el acostumbrado baile final de todas las fiestas tropicales.

UN EXCELENTE JUEGO

No deben pensar los fanáticos en que van a presenciar un duelo de campeonato nacional al ver en acción a las Estrellas de Livio Morales con el equipo de la Cervería La Tropical, pues por algo los muchachos carecen de team work y alguna práctica, pero, no hay duda de que el encuentro resultará reñido e interesante, salpicado de muchas jugadas de verdadera expectación

Los dos grupos sostienen una vieja rivalidad, y como el team de La Tropical se propone emparejar el score particular que tiene con el conjunto de Livio, (hace poco perdieron un game por tres puntos de diferencia), puede afirmarse que trabajará con entusiasmo desde los primeros instantes, no perdiendo una sola oportunidad que luego pueda costarle el triunfo.

Todo el Cerro estará hoy en el floor de la Nueva Fábrica. Es la noche de moda de la barriada.

LIGA SOCIAL

Un importante encuentro celebrará esta tarde la Liga Social en los terrenos del Stádium La Tropical. Firestone y Havana Electric, que compiten por el campeonato invernal del circuíto, se proponen efectuar el desafío que tienen suspendido desde el domingo 27 del pasado mes de Noviembre. Los eléctricos parecen probables ganadores, pero los muchachos de la Firestone han de presentarse con alguna inspiración en el choque y puede que la ley de los averages les ayude a salir airosos.

El jueves practica el team de la Sociedad de Marianao, según nos ha comunicado el manager Gerardo Ballesteros, y el sábado se ofrecerá otro doble header a base de Paramount y Sociedad de Marianao como contendientes del primer turno y Firestone y Asociación Cubana del segundo. El domingo juegan por la mañana el team de la Metro con los chicos del batallador doctor Pablo de la Llama (Havana Electric).

BASKET INTERCOLEGIAL

Muy buenos encuentros anuncia para esta semana el circuito intercolegial de basket que tan admirablemente reunió el Colegio La Salle, y en el que funge de maestro de ceremonias el eficiente Raúl Canosa. El jueves, correspondiendo a las habituales tardes de moda del floor azul, en las cuales se reúne todo el elemento joven y colegial del Vedado, jugarán Suzarte y Academia Pitman en el primer turno y Escolapios y La Salle en el segundo, y el sábado tendremos en acción al team del colegio Suzarte con La Cotorra y a los Hermanos Maristas con la Pitman.

La vuelta eliminatoria está tocando a su fin y estos parecen ser los juegos de mayor importancia. Si el Suzarte derrota a La Cotorra asegurará su clasificación, pasado al cuarteto que ha de discutir el triunfo del campeonato en la serie final. Este cuarteto lo formarán La Salle, Maristas, Pitman y ellos, si clasifican.

El estado actual del campeonato es como sigue:

	G.	P.	Ave.
La Salle . . .	4	0	.1000
Maristas . . .	3	1	. 750
Pitman . . .	3	1	. 750
Suzarte . . .	2	2	. 500
Cotorra . . .	1	3	. 500
Escolapios . .	1	3	. 250
Escuela No. 2	0	4	. 000

COMISION PRO-DAMNIFICADOS

El doctor López del Valle, todo bondad, nos ha encargado que citemos por este medio a todos los miembros de la comisión recaudadora de fondos pro-damnificados, así como a los cronistas deportivos para la reunión que tendrá lugar esta tarde en las oficinas de la Secretaría de Sanidad, a fin de ultimar todos los preparativos relacionados con el gran field day «Memorias» que se dará el domingo 18, con el concurso de todas las clases sociales, en el campo del Stadium La Tropical.

EL FIELD DAY DE LA SHELL

Troadio Hernández, que tiene en preparación otro gran field day para el próximo domingo, con el home de la Shell como escenario, nos habla con entusiasmo de sus competencias, y dice que ha de registrar un entry numeroso. El próximo jueves se vence el plazo de las inscripciones y es casi seguro que puedan confeccionarse muy buenas carreras. Buen elemento ha anunciado ya su propósito de competir, a fin de probar su forma antes de participar en el field day «Memorias» del día dieciocho.

Troadio está trabajando con entusiasmo y ha de presentarnos un espectáculo de verdadero interés.

PRACTICAS EN EL VEDADO

Don Pablo Carol y de la Cuenca, queridísimo administrador del V. T. C., tiene en preparación un interesante field day para hijos de socios menores de 16 años que ha de efectuarse la tarde del próximo día 23.

Comenzando desde mañana miércoles, los chicos iniciarán sus prácticas en la pista azul, miércoles, viernes y lunes, a fin de ponerse en buenas condiciones para las competencias.

EN EL HOTEL ALMENDARES

Los finales del campeonato de golf que se han venido celebrando en el course del Hotel Almendares se efectuarán el sábado próximo, disputándose la Copa donada por el señor Mendoza. Se espera un duelo de interés entre los finalistas del torneo.

JORGE PEREZ ALDERETE

El joven y entusiasta mentor de los Cristianos de la Y. M. C. A., Jorge Pérez Alderete, continúa recluído, de bastante cuidado, en la sala Luaces del Hospital Calixto García, víctima de un sentido padecimiento. Jorge Pérez está recibiendo diarias demostraciones de afecto de todos sus amigos, muchos de los cuales se han destacado en la natación gracias a sus desinteresados consejos.

El campeón centro-americano de diving está enfermo de bastante cuidado, repetimos, y en momentos como éstos una visita es siempre un verdadero bálsamo para atenuar cualquier dolor.

FÍJESE
EN LOS PRECIOS
DE NUESTROS TRAJES DE
ARMOUR
AZUL
PRONTO DAREMOS
UN GRAN
REGALO

Broadway
BELASCOAIN
Y SAN JOSE

El Gallo
MONTE
269-271

El Gallo
MANZANA DE GOMEZ
PASAJE CENTRAL

El Gallo
MACEO 1
CAMAGUEY

El Gallo
ESTRADA PALMA
BAJA 8
SANTIAGO DE CUBA

El Gallo
SAN FERNANDO
Y D'CLOUET
CIENFUEGOS

El Gallo
LA FABRICA DE TRAJES MAS GRANDE DE CUBA
MONTE 205-207-209 T. A-1964

Un gran producto es:
aquel que lleva la firma **Gener**

Delante de cada cigarro GENER, encuentra Ud.: tradición, un siglo de labor, experiencia y éxito. Cuatro generaciones de la familia GENER ennobleciendo una industria.

Dentro de cada cigarro GENER, encuentra Ud.: el tabaco del Hoyo de Monterrey, El Palmarito, Vega Nueva, Hidalgo y Perdigón, las vegas más famosas de Vuelta Abajo.

Detrás de cada cigarro GENER, encuentra Ud. siempre; un fumador inteligente, de paladar exquisito y exclusivo buen gusto.

GENER GRAN LUXE
GENER PRESIDENTE
GENER EXTRA FUERTE
GENER No. 1
GENER No. 10

Un tipo de cigarro para cada gusto, y un gusto exquisito en todos sus cigarros.

Gener No. 11 *es la última creación de esta marca*

DEFINITIVO

Zoila Rodríguez derrotó ayer a Myrtha Mederos en straight sets y se reafirma en el primer lugar

Nena Suárez perdió por default con Margot Torriente de Rose. Silvia Villalba a punto de conquistar a Elena de la Torriente. Comenzará el día 25 el Campeonato junior de foot ball

LOS FINALES DE BASKET BALL JUNIOR COMENZARAN EL PROXIMO SABADO

(Por M. F. de la REGUERA)

Nuestras tennistas continuaron ayer el avance en el muy interesante evento que se lleva a cabo en los lindos courts del Lawn Tennis, para dirimir la posesión de la copa «Sport Girl». Lila Camacho venció a Julia Morales en el primer encuentro de la tarde, con relativa facilidad, aunque debemos consignar el buen trabajo de la señorita Morales, de abolengo tennístico, en el último set Silvia Villalba, magnífica jugadora que nos está demostrando en la temporada sus notables progresos, ofreció una resistencia extraordinaria a Elena de la Torriente, que es sin duda, una de las competidoras más difíciles. Silvia conquistó el primer set después de un peloteo interesantísimo que finalizó agotándose 24 games. La señora Torriente se anexó los siguientes sets

En el segundo no encontró gran oposición, pero su adversaria nuevamente se creció en el tercero, que ganó por poca diferencia. Nena Suárez no se presentó al terreno y perdió por «default» el partido que se le señalaba para ayer con la señora Margot Torriente de Rose, que ha logrado una magnífica posición por esta victoria tan fácil como inesperada. Zoila Rodríguez conquistó a la camagüeyana Myrtha Mederos en dos interesantísimos sets que puso a prueba las condiciones de ambas combatientes.

Los resultados totales fueron: Lila Camacho derrotó a Julia Morales: 6-3 y 7-5.

2. Elena de la Torriente a Silvia Villalba, 10-12, 6-2 y 7-5.

3. Nena Suárez perdió por «default» con Margot Torriente de Rose.

4. Zoila Rodríguez a Myrtha Mederos, 8-6 y 7-5.

LOS JUEGOS PARA HOY

El programa de esta tarde es el siguiente:

1. Myrtha Mederos vs. Silvia Villalba.

2. Julia Morales vs. María A. Freyre.

3. Zoila Rodríguez vs. Margot Torriente de Rose.

4. Nena Suárez vs. Lila Camacho.

DEL CAMPEONATO DE FOOT BALL JUNIOR

La justa oficial de la Unión Atlética de Amateurs de Cuba no comenzará hasta el día 25 del presente mes. Han sido varios los motivos que han aconsejado esta posposición y entre ellos, en término preferente, la celebración señalada para el día 18 del gran festival atlético que se llevará a cabo en los terrenos del Stadium de la Tropical, a beneficio de las víctimas del ciclón.

Las inscripciones quedarán definitivamente cerradas el día doce, o séase, el lunes próximo. Hasta el momento presente sabemos que sólo Atlético de Cuba y A. D. C. optarán por la supremacía, aunque tendremos un Campeonato de mucho interés por lo equilibrados que se encuentran los equipos.

LOS ASPIRANTES A JUECES

Todos los oficiales interesados en actuar en la justa junior de foot ball deben presentar su solicitud antes del día once en las oficinas de la Unión Atlética. Nos referimos, naturalmente, a los oficiales profesionales a los cuales se devengarán por su trabajo el emulumento que oportunamente se fijará, de acuerdo con las circunstancias económicas.

LA JUSTA FINAL

Se celebrará el mismo día 12. Deben asistir los delegados de los clubs que van a competir, el comisionado de foot ball de la Unión y los jueces que hayan presentado a tiempo su solicitud para actuar. Las entradas para la justa junior costarán solamente treinta centavos y diez las damas y niños. Nada se ha determinado en cuanto al terreno y será este un problema de importancia a tratar y resolver por los representantes de clubs y comisionados.

LA SERIE FINAL DE BASKET BALL

Ayer se reunieron en el local de la Unión Atlética de Amateurs los delegados de los clubs Deportivo de Cárdenas, campeón de la zona del interior y del club Ferroviario, campeón de la zona de la Habana, con los miembros de la Federación de basket ball, para tratar del comienzo de la serie final que va a decidir la supremacía junior de la temporada. Se acordó que los dos primeros encuentros se efectuarán en Cárdenas los próximos días 10 y 11 (sábado y domingo), los juegos restantes en la Habana, el 17 y 18. De ser necesario el encuentro decisivo éste se llevará a cabo el lunes 19, en la Habana. Los juegos en Cárdenas se celebrarán en el floor del Deportivo y en la Habana será el club Ferroviario el escenario. Los precios son veinte y diez centavos. Es posible que se combinen programas dobles para esos días Los jueces: Portell Vilá en Cárdenas y Enrique Bru en la Habana.

LA SERIE CUADRANGULAR

Es posible que la serie cuadrangular de base ball se de por finalizada después del resultado de los juegos de antier. El Regla es prácticamente su conquistador, ya que resulta muy difícil que pueda ser vencido por el A. D. C., único rival que le resta, para que su triunfo sea una realidad numérica. Se hacen gestiones para dejar resuelto este problema y pasar inmediatamente al evento final con el club Hershey.

TEAM «TODOS CASADOS»

Definitivamente no podrá efectuarse el esperado encuentro de basket ball entre el team de «Todos Casados», donde Cappy Campuzano había logrado reunir una poderosa combinación, con los seniors del Ferroviario. Ha roto la esperanza de que el choque pudiera efectuarse el hecho de que Campuzano apareciese en el line up.

La U. A. de A. no quiere dar permiso para nada que envuelta al gran ex-mentor de los Caribes... Suerte que tienen algunos!

PERDIO ARA

PARIS, diciembre 5. (AP).—Marcel Thil, reconocido por las federaciones europas de boxeo como el campeón middle weight del mundo, superó a Ignacio Ara, de España, en una pelea a diez rounds efectuada aquí esta noche.

El francés probó ser más agresivo que Ara y se le acreditaron ocho rounds.

SUSPENDIDO EL MATCH DE BASKET DEL FORTUNA Y CAMAGUEY DE ANOCHE

El match de basket ball anunciado para anoche en el floor del Asturias entre los Blanqui-negros del Fortuna y el equipo camagüeyano fué suspendido a consecuencia de las lluvias caídas durante las últimas horas de la tarde.

STEELE DESCALIFICADO POR SU RUDEZA EN LA LUCHA CONTRA LEWIS

NEW YORK, diciembre 5.—AP.—Strangler Lewis, 240 libras de Los Angeles, ganó por foul sobre Steele 215 libras, de Glendale, California, después de 32 minutos 55 segundos de su match de luchas celebrado esta noche en el Madison Square Garden.

Steele fué descalificado por el referee Eddie Forbes, por sus repetidas rudezas. Lewis llevaba la mejor parte en la lucha.

MICKEY WALKER PELEARA CONTRA EL GANADOR DEL BOUT MALONE VS. DIXON

BOSTON, diciembre 5.—AP.—Mickey Walker y el ganador de la pelea del viernes entre Jimmy Malone-Johnny Dixon, se enfrentarán en el Boston Garden en el mes de febrero de acuerdo con el anuncio hecho hoy por el matchmaker Billy Ames. Dijo que haba completado todos los preparativos por teléfono con Jack Kearns, manager de Walker, que se encuentra ahora en California.

BAT BATTALINI CAMBIA DE OPINION Y DECIDE AHORA NO RETIRARSE

HARTFORD, diciembre 5.—AP.—Christopher (Bat) Battalino, ex campeón mundial de peso feather que anunció su retirada del ring hace unos días, dijo hoy que había cambiado de modo de pensar sobre su propósito de colgar los guantes para siempre.

Battalino dijo a Hy Malley, su manager, que su anuncio había sido todo un terror.

Battalino, que recientemente regresó a su casa después de una cacería por Maine, se encuentra en mejores condiciones físicas que en la época en que poseía la corona mundial featherweight. Pesa actualmente 146 libras.

Malley dijo que Battalino estaba dispuesto a comenzar su training tan pronto como el «debido match» y las «condiciones ideales» se le ofrecieran.

Debe organizarse un Campeonato Nacional de Volley Ball para decidir la supremacía del deporte en Cuba

Numeroso grupo de muchachos ensaya el volley en el Habana Yacht Club, dando impulso al deporte. Manolo Díaz, hábil instructor, es el indicado para colocarnos en posición de poder vencer a los mexicanos en los Terceros Juegos Deportivos de 1943. Una idea

(Por PEDRO GALIANA)

Ahora que Manolo J. Díaz, joven instructor deportivo del Habana Yacht Club, ha expresado su intención de fomentar el volley ball, lo mismo que hizo anteriormente con la natación, organizando una interesante competencia interna en la sociedad yatista que envuelve a seis teams perfectamente equilibrados, nos parece oportuno dar un toque más, a los miembros que ya hemos dado, en beneficio de ese interesantísimo deporte que goza con incontables prosélitos en casi todos los países centro americanos.

Cuba perdió el volley ball de los Segundos Juegos Deportivos Centro-Americanos única y exclusivamente por la poca práctica que se hacía aquí del deporte, y Méjico se dió gusto en los matches efectuados presentando un equipo que lució invencible en todos los departamentos. Tenía gran team work, admirable colocación y un rematador eficiente que se encargaba de convertir en puntos los brillantes pases de sus compañeros.

El volley ball, bien jugado, es un deporte tan interesante como el basket ball, a pesar de que carece de su movilidad, y tenemos la seguridad de que de practicarse con frecuencia tendría una aceptación completa entre los fanáticos. Nosotros sabemos de varios clubs donde el volley ha sentado definitivamente sus reales, dejando de ser un «deporte de viejos» para convertirse en un motivo de entusiasmo de nuestra juventud.

En la Y.M.C.A. se ha practicado siempre el volley ball con interés y únicamente ahora vemos abolido el deporte por el basket ball. En la Sociedad de Marianao constituye un éxito diario, al extremo de que se han construído courts especiales para ser practicado y en Miramar Yacht Club, Shell Mex, Habana Yacht Club y Círculo Militar lo ensayan con frecuencia, ofreciendo muchos partidos de interés. Y ahora preguntamos nosotros: Ya que existe tanto entusiasmo por el volley, por qué no se organiza un campeonato que busque al campeón nacional del game? Mucha falta nos hace una contienda de esta clase, y aparte de eso, creemos imprescindible su práctica desde ahora, a fin de que podamos estar bien preparados para los Terceros Juegos Deportivos que se efectuarán en 1934 en Panamá o San Salvador.

MANOLO DIAZ

¿Y quién más indicado que Manolo J. Díaz para dirigir la organización de este campeonato?

Manolo es un hombre constante, batallador y generalmente obtiene grandes éxitos en las empresas donde interviene directamente. Hace años se propuso levantar la natación en Cuba, que, víctima del abandono criollo, parecía extinguirse y las incontables competencias oficiales y dual meets celebrados este año prueban elocuentemente que un éxito formidable coronó su labor diaria y desinteresada. Ahora se presenta otra oportunidad para que Manolo vuelva a ocupar el «candelero» como organizador y tenemos la seguridad de que aceptará gustoso la encomienda en un afán de prepararnos debidamente para las Olimpíadas del 34.

Siendo un gran jugador de volleyball, peligroso e inteligente cerca de la net e imposible de burlar en el back court, Manolo parece el instructor indicado para encargarse del equipo nacional y es lógico que antes de que se haga ninguna selección se ofrezcan múltiples competencias para que todo el mundo tenga una buena oportunidad de demostrar sus facultades.

CAMPEONATO NACIONAL

¡Un campeonato nacional de volley ball! Eso es lo que queremos ver en marcha, con Manolo Díaz de director para garantizar el éxito de la justa. Cualquier club podría lanzar la convocatoria... El Yacht, el Miramar o la Asociación Cristiana, y estamos seguros de que un nutrido grupo concurrirá al evento.

En el Habana Yacht Club, como dijimos anteriormente, se está efectuando un campeonato interno de mucho interés en el que se están destacando algunos muchachos que podrían formar el primer team de la Sociedad Yatista, y en Miramar existe un conjunto que se precia de no tener rivales en el deporte. La Y.M.C.A. cuenta con Digón, Rajoy, el Dr. Herrero y otros excelentes jugadores y la Sociedad de Marianao posee un equipo que efectúa matches casi todas las semanas. ¿Por qué no se reúnen todos estos teams en un campeonato de interés? Tenemos la seguridad de que tal competencia culminaría en un éxito rotundo.

Todo no debe ser practicar deportes que produzcan dinero. El volley ball, como la natación y los remos, quitan más de lo que dan, pero cualquier sociedad que le diese hoy en día un impulso grande al evento haría un favor inmenso a Cuba, por que le prepararía para los Terceros Juegos Deportivos Centro Americanos.

LA JUSTA

Estamos muy lejos de querer forzar a nadie que acepte nuestras indicaciones, pero en opinión nuestra que el Habana Yacht Club podría organizar la competencia nacional en esta forma:

El team de la Sociedad de Marianao juega con el del Círculo Militar en una serie de cinco games a manera de eliminación. El que gane se enfrenta con el ganador de otra serie que pueden celebrar las representaciones del Miramar Yach Club y la Shell. El triunfador se enfrenta con el team de la Y.M.C.A. y el que salga airoso mide sus fuerzas con la representación del Habana Yacht Club en una serie final por el campeonato de Cuba.

¿Quién se encargará de llevar esto a la práctica? ¿Will you, Manolo?

M.F.C.D. 2016

Editado por la Compañía DIARIO DE LA MARINA (S.A) cuyo programa consiste en la defensa de los intereses generales y permanentes de la Nación cubana, de los especiales de la Colonia española establecida en la misma y de la unión y armonía entre los diversos elementos que conviven en el país.»—Artículo 1o. de los Estatutos.

D I A R I O D E L A M A R I N A

FUNDADO EN 1832—DIRIGIDO HASTA 1919 POR DON NICOLAS RIVERO Y MUÑIZ — OFICINAS: HABANA, PRADO 103 — NEW YORK: 516 FIFTH. AVE

TELEFONOS: Dirección..... A-4151 — Quejas, Talleres y Correo ..... Administrador, Contador, Anuncios, Suscripciones.... M-7911—M-7912—M-7913 — Jefe Redacción: A-3205—Clasificados: A-3333 — Agencia de Marianao FO-7380

Precios de suscripción al DIARIO DE LA MARINA
Habana y Provincias:
Mes: $1.20 Trimestre: $3.25. Semestre: $6.25. Año: $12.00
Extranjero:
Trimestre: $4.25. Semestre: $8.00. Año: $15.00
Edición Dominical (Para el extranjero solamente):
Semestre: $3.00. Año: $5.00.

Del Lejano Ayer

Horeando la Colección del DIARIO — Por R. A Catalá

Al mismo tiempo que salió del puerto de la Habana el general Prim con su esposa y su tierno hijo, a bordo del vapor de guerra **San Francisco de Asís**, rumbo a Veracruz, el 2 de enero de 1862, la escuadra francesa, al mando del almirante La Graviere, que había estado en nuestra rada varios días, hacía lo mismo, complaciendo los deseos de aquel general que deseaba ir tan bien acompañado por el camino. La navegación "en conserva" del siglo XVI se repetía tres siglos después no para defenderse contra los piratas sino en virtud de una complacencia diplomática. Prim quería que llegaran conjuntamente a México los plenipotenciarios del Convenio de Londres.

En Veracruz había mar de fondo contra los españoles. Como Serrano se había anticipado a mandar un ejército expedicionario con la escuadra de Rubalcava, al mando del general Gasset, éste había cometido la imprudencia de tomar con sus tropas el castillo de San Juan de Ulúa y enarbolar el pabellón de Castilla con las protestas de las autoridades y del vecindario, que abandonaron la ciudad comunicando al presidente Juárez que "los españoles iban en son de conquista". En ese conflicto estaban cuando se anunció que se encontraban en camino los plenipotenciarios del convenio de Londres y que la reclamación de Inglaterra, España y Francia no era un mero acto diplomático sino una acción ejecutiva apoyada por las bayonetas y los cañones de los aliados.

Al llegar Prim a Veracruz tuvo que desvirtuar ese ambiente, no sólo en cuanto a España se refería, sino también en nombre de sus aliados, aunque bueno es decir que los tres se miraban con recelo, queriendo engañarse unos a otros aquellos protagonistas de la falaz intriga que convertiría poco después en imperio la república mexicana para poner en él al ingenuo al par que ambicioso Maximiliano de Austria. El momento histórico era propicio para que el régimen monárquico surgiera en América. Los soberanos europeos no sabían qué hacerse con tantos príncipes e infantes sin esperanzas de corona que existían en sus Cortes y veían con buenos ojos esos tronos improvisados del nuevo Mundo en los que podría probar fortuna la excedente juventud monárquica. Era, por otra parte, una fórmula ingeniosa de desvirtuar la doctrina de Monroe, porque siendo en el fondo una verdadera europeización podía disimularse o disfrazarse diciendo que se trataba de un simple cambio de régimen en el gobierno de las naciones americanas.

Prim se apresuró a desautorizar al general Gasset, obligándolo a arriar la bandera española del puerto de San Juan de Ulúa, con lo que se conquistó las simpatías del pueblo. "Estamos muy distantes de pretender dominar ni conquistar a México — decía —. A los españoles nos basta con la conquista histórica de Hernán Cortés". Rasgos como ése repetía constantemente el marqués de los Castillejos, lo que unido a poderse entender en su mismo idioma con los nativos contribuyó a que los parlamentarios de Francia y de Inglaterra quedaran en segundo plano, lo que les obligó a pedir que el idioma oficial de la Misión fuera el francés. No es nuestro propósito narrar todo lo que ocurrió en México y menos hablar de las causas a que se debió el fracaso de la poderosa Misión tripartita. Prim reveló de modo que no pasó inadvertido para sus compañeros de Plenipotencia sus aspiraciones a ocupar el trono de México, en el caso de que la Misión tuviera fuerza para ese cambio tan trascendental; fueron insinuaciones embozadas que los franceses no encontraron otro modo de evitar que tomaran cuerpo si no revelando paladinamente el encargo secreto que traían de Napoleón III de sentar en el trono mexicano, caso de cesarse, al príncipe Maximiliano de Austria. Desenmascarada de ese modo la Misión, Prim comprendió que su papel era el de salir de aquel atolladero lo más pronto que fuera posible. Los ingleses pensaron lo mismo. Y como se vió que los franceses eran los únicos interesados en crear dificultades a Juárez, se acordó que las tres fuerzas invasoras procedieran separadamente, Prim con el propósito de abandonar el país con sus tropas. Así se lo hizo saber a Serrano a tiempo de pedirle transportes y recursos. El gobernador de Cuba no se daba cuenta de las razones del desestimiento de Prim y para cambiar impresiones sobre el asunto reunió en junta magna en el palacio de la Plaza de Armas a las autoridades y notables personajes de la ciudad, en cuya reunión se acordó enviar al general Gasset para que sustituyera a Prim en el caso de que la resolución de éste obedeciera a enfermedad o a otras razones que no se alcanzaban a la junta, que estimaba, por otra parte, necesario no dejar sin mando un cuerpo de ejército tan importante como el que había ido a México.

Cuando se disponía el general Gasset a cumplir el encargo que se le había dado, se presentó inopinadamente en la Habana la esposa de Prim con su hijo, a bordo de la fragata inglesa **Challenger**. La señora dió pocas explicaciones, anunciando solamente que su mando estaba ya camino de la Habana acompañado de los expedicionarios.

Así sucedió, en efecto. Prim llegó el 12 de mayo. La recepción oficial fué fría. En cuanto al vecindario es posible que todos ignoraran que regresaba de México tan ilustre prócer. Ya su esposa estaba instalada en una bella mansión de Marianao, ya que la artística posesión de la Quinta de los Molinos en donde residieron antes, estaba ocupada por los duques de la Torre. A Marianao fué llevado Prim.

¿Qué explicaciones dió a Serrano de su conducta? Si alguna le dió yace olvidada en uno de los rincones de nuestra historia. Lo que no quedó oculta fué la alegría de nuestra primera Autoridad al ver que cesaba el rio de oro que venía costando aquella empresa militar.

Esta segunda estancia de Prim en la Habana fué mucho más fría que la primera. Los periódicos estuvieron más parsimoniosos en sus loas al ilustre militar, aunque no faltaron los consabidos poetas de ocasión que le dedicaran sus hinchadas metáforas. En el DIARIO DE LA MARINA un Casimiro Roura publicó una muy larga composición escrita en catalán en que lo abrumaba con elogios estupendos. El diario **La Prensa** se atrevió a atacarlo, recordando sus crueles medidas contra los esclavos de Puerto Rico en 1847-48 cuando desempeñó la capitanía general de la isla vecina. A la colección de esas medidas se le llamó entre los puertorriqueños el **Código Negro.** Esos rasguños de **La Prensa** fueron causa de la renuncia de su director, el coronel Montaos, a quien su gerarquía militar no le permitía autorizar los ataques a su superior. Además, Serrano declaró cesante al censor de imprenta, por haber dejado pasar las que estimaba **faltas de respeto** a un huésped tan ilustre; pero se negó a que se formara causa al autor del artículo—como quería Prim, que se estimaba injuriado.

El general Serrano tenía un criterio muy liberal en materia de libertad de imprenta.

El domingo 25 de mayo de 1862, a las tres de la tarde, el mismo vapor **Ulloa** que lo trajo a la Habana desde Alicante, unos seis meses antes, llevaba a su bordo rumbo a New York al inquieto general Juan Prim y Prats, marqués de los Castillejos, conde de Reus, a su esposa y a su hijito, que ya no iba ataviado con el uniforme de cabo de Artillería... Una falúa oficial con algunos militares se acercó a la escala del buque a decirle adios. En el resto de la bahía reinaba la más profunda indiferencia.

A los pocos días, Peter Hicks, el célebre corresponsal del DIARIO en New York, daba cuenta de la visita de Prim al Norte, de paso para Londres. El presidente Abraham Lincoln se excusó de recibirlo en la Casa Blanca; pero mandó a su secretario de Estado, Seward, para que lo cumplimentara, cuando estuvo en Washington. Algo de ironía había en la pluma de aquel corresponsal cuando daba a entender que lo más que le había gustado a Seward en Prim era el brillante uniforme que vestía y las lujosas condecoraciones de oro y piedras preciosas que ostentaba en el pecho.

Desde aquella lejana fecha no volvió a sonar en Cuba el nombre de Prim hasta que a mediados de 1869, gobernando el teniente general Antonio Caballero Fernández de Rodas, estuvo en boca de todos los españoles leales de la isla, pronunciado con indignación y amargura. Había trascendido al pueblo cuanto venía haciendo aquel general, presidente entonces del gobierno constituído en Madrid, después de la Revolución de septiembre, cerca del gobierno de los Estados Unidos de América sobre la venta o cesión de esta isla, gestiones que precedieron a las negociaciones que con toda arrogancia presentaba al gabinete de Madrid el ministro americano Mr. Sickles el 12 de agosto de 1869. Prim se había lanzado a escribir a Caballero de Rodas pidiéndole su cooperación para la atrevida negociación. "Espero—le decía— que tendrá usted corazón bastante para coadyuvar a estos planes, preparando los ánimos y las cosas en Cuba". Dice el historiador Zaragoza que Caballero de Rodas le contestó indignado que "antes que consentir tal infamia se rebelaría contra el Gobierno".

El ruidoso episodio de la venta de Cuba a los Estados Unidos en 1869 es tema de nuestra historia acerca del cual puede escribirse largo y tendido. Así lo haremos otro día.

Las tristezas de Barbitt

(Especial para el DIARIO DE LA MARINA)

(Colaboración inédita de CARLOS PEREYRA)

El presidente Hoover entró en la Casa Blanca conducido por el hada de la Prosperidad y por la de la Virtud. Los Estados Unidos eran la nación más rica y la más virtuosa del mundo; Hoover, el presidente ideal de la tierra feliz. A mediados de 1918, poco antes del armisticio, la preponderancia mundial de los Estados Unidos se manifestaba en una liquidación que acusó enormes ventajas: rescate de títulos por valor de cerca de mil millones de dólares y remesas de oro por valor de algo más de mil millones, aparte del activo que representaban ocho mil millones de avances a los aliados. Después, los empréstitos y las inversiones fueron aumentando. 1927 se calculaba que los créditos montaban a veinte mil millones, de los cuales doce mil millones eran avances hechos a Gobiernos extranjeros. El resto, que iría aumentando anualmente, debía revestir una significación económica y política más importante, pues se traduciría por una masa creciente de inversiones. Los Estados Unidos, como centro acumulador de capitales con tendencia emprendedora, dirigirían sus miradas a los países asiáticos, a la Oceanía y al Continente americano.

No importa la precisión de las cifras, pues la exactitud apenas puede alcanzarse en estos dominios de la fantasía. Pero debajo de las estimaciones más viciosas hay realidades patentes. Con guarismo o sin ellos, se puede ver hacia dónde va la acción de un país desbordante de fuerza. Y desde luego, no tiene tanto interés el monto cuanto la naturaleza de la aplicación del capital y el estado del país en que se emplee. Quinientos millones de dólares destinados a Francia pesan demasiado poco, y dejan a esta nación indemne políticamente, como la dejan sin grandes transformaciones en lo económico. La misma cantidad para el Brasil constituye ya un hecho digno de estudiarse, porque el Brasil figura entre los países tributarios del capitalismo extranjero, aunque no puede originar un desequilibrio alarmante. Pero si se arrojan de pronto esos quinientos millones de dólares a una república de la América Central, los resultados se manifestarán de una manera extraordinariamente grave.

Grave para el país y grave para el mundo. Antes de la Guerra, el campo de nación preferido era Cuba; después, Méjico igualó a esta nación. El Canadá también había entrado en las miras del Capital que buscaba inversión, y en 1926 la tercia parte de ese capital tomó el rumbo del país vecino. Según los datos oficiales, Cuba había recibido inversiones por valor de mil doscientos millones, y Méjico por otro tanto. Como contraste, toda la América del Sur aparecía en 1926 con una cifra menor que la de Cuba antes de 1914. Chile figuraba con cuatrocientos millones, el Brasil con trescientos, la República Argentina con doscientos, y el Perú, con ciento cincuenta. Pero como operación de vanguardia, los resultados eran halagadores. Los ramos agrícolas y forestales del Canadá, el azúcar de Cuba, el petróleo de Méjico y de Venezuela el cobre de Chile y del Perú, el manganeso y el caucho del Brasil, las frutas de la América Central y de las Antillas, las fuerzas hidroeléctricas de todo el Continente daban a los Estados Unidos la ilusión de un monopolio próximamente realizable bajo la presidencia del ingeniero Hoover.

Ilusión generosa, por otra parte, pues los Estados Unidos llevarían al mundo entero las enormes reservas de virtud que atesoran. Generosamente habían entrado en la Guerra Mundial, y después su filantropía eclipsó las proezas militares de Pershing. Hoover fué comisionado, o él se comisionó, para que alimentase a los hambrientos belgas, para que socorriese en su miseria a los austriacos, para que sacase de sus aflicciones a los húngaros y para que llevase una luz de esperanza al infierno ruso. Hoover era el primer caso de beneficencia en proporciones planetarias. Y aliviando males ajenos, pudo dar salida ventajosa a los artículos nacionales.

Sus antecedentes de ingeniero negociante lo calificaban para la función de negociante filántropo. Había ganado dinero en China, en Australia, en Méjico y en el Oeste de su propio país. Todo indicaba su nombramiento como Secretario de Comercio del Gobierno Federal; y todo hacía de aquel Secretario de Comercio el Presidente ideal de la nación más próspera del mundo.

La Prosperidad y la Virtud fueron, como dije, las dos deidades que lo llevaron a la Casa Blanca. Cuando aceptó su candidatura, lo hizo con un programa de universalidad generosa, como sus negocios y su filantropía. Habló el ingeniero y habló el apóstol. Defendería a su patria y al mundo entero contra los Gobiernos que permiten o fomentan combinaciones para encarecer el nitrato, la potasa, el caucho, el estaño, el mercurio, las materias tintóreas, los extractos de curtiduría, el henequén, la seda, el yodo, la quinina y el café. Si ésto se extendía al petróleo, al cobre, al algodón, a la lana, al tungsteno, al asbestos y al níquel, ¿cuáles serían las consecuencias? La respuesta de Hoover fué una declaración de guerra a los infractores internacionales de la ley que busca la paz bajo el régimen del justo precio. ¿Por qué los monopolizadores del caucho han de cobrar un día el triple de lo que cargaban meses antes? ¿Por qué el café igualmente ha de subir al doble de lo que debiera? Póngase un precio razonable. Condénese el precio abusivo. Defendiendo al consumidor nacional, Hoover defendía al consumidor de todos los países. Los monopolizadores reflexionaron sobre las sanciones que les atrajera su proceder si exasperando a los Estados Unidos provocaban una medida proporcionada de los cruzados del justo precio.

Esta amonestación, hecha ya por Hoover desde 1925 y repetida cuando se le llamó a la presidencia, significaba que siendo la santidad un atributo exclusivo de su patria, sólo las otras naciones pueden abusar de los privilegios que les concede la posesión de artículos monopolizables, como el caucho y el café. Naturalmente, Hoover dejaba fuera de su cálculo, por imposible, la opresión tiránica que pesaría sobre todos los pueblos cuando desde el Océano Artico hasta el Estrecho de Magallanes hubiese una sóla voluntad encargada de dirigir la producción. Pero a menos que se produjese un cambio imprevisto en la economía, era de presumir que el poder incontrastable del país que disponía de la mayor suma de capital aplicable a nuevas inversiones, trajese un formidable desequilibrio cuando su preponderancia ya no se fundase en las riquezas del territorio nacional sino que utilizase los recursos de todo el Continente y algunos de otras partes de la tierra.

Todas estas expectativas quedaron burladas. El fastuoso viaje de Hoover a la América del Sur como presidente continental, fué un fracaso. Algunos países le recibieron con servilismo, otros, con reservas y no faltó quien le diese a entender que su visita era una impertinencia. Después, el candidato de la prosperidad presidió el colapso económico. La tierra de los altos jornales, de los obreros con automóvil y de las criadas con piano se convirtió en un campo de reconcentrados. La mendicidad asomó por todo el territorio, y la insurrección presentó peligros de amenazas hasta la plácida capital. El hambre pone de manifiesto las úlceras del vicio que no aparecían o nadie quería ver cuando deslumbraban las manifestaciones del bienestar. Una criminalidad violenta, sin igual en los países civilizados y desconocida en las barbaries, quita la palabra a la petulancia de los presidentes redentores del mundo. Por lo que respecta a la política interior, el sonriente Hoover, que no es autor de la crisis, tiene que responder, todo compungido, como si lo fuera. Sus discursos de propaganda electoral sonaron a defensa de un acusado que no logra sincerarse plenamente de algunas medidas harto discutibles.

Derrotado, Hoover hubiera sido el presidente de la catástrofe. Vencedor, lo que no hubiera tenido nada de imposible, aunque el triunfo hubiese sido poco probable, no hubiere reanudado sus ditirambos a la organización mundial bajo la dirección de los Estados Unidos. Harto hubiera sido que lograre ver gordas algunas de las vacas enflaquecidas durante su triste administración.(1)

Madrid, principios de Noviembre, 1932.

(1) El presente artículo fué escrito en vísperas de las elecciones americanas.

De Día en Día

La prensa libre ha sido amordazada y no solamente la palabra escrita sufre esta vejación; hasta la palabra hablada está sujeta a la censura y al espionaje de la soplonería y la "Mazorka". Todo país que no goza de libertad de prensa, si tiene vitalidad, estalla como los volcanes; si no la tiene se convierte en un cementerio de ideas."

Las anteriores palabras están tomadas del manifiesto revolucionario de uno de los leaders de la última revuelta peruana, publicado ayer por el DIARIO y en el que se ataca sañudamente al Presidente-Dictador, Sánchez del Cerro, de filiación burguesa.

Mas por una de esas frecuentes ironías del Destino, el documento en cuestión, apareció en la misma plana que el correspondiente artículo sobre Rusia, de la serie de ellos que está publicando en nuestras páginas el talentoso y fino observador Raúl Maestri, después de un viaje por el paraíso del proletariado.

Artículo donde se dicen cosas como ésta, que la casualidad colocó haciendo "pendant" con las del revolucionario peruano:

"La dictadura soviética es férrea. En este país el Estado es fuente y fin único del derecho. En el extranjero se conocen los hechos externos por otra parte no exclusivos de la Unión Soviética: no hay más partidos políticos que el comunista; no hay prensa más que la comunista: no hay opiniones lícitas más que las oficiales; la justicia, la escuela, el teatro, la economía, son otros tantos órgano al servicio de la política del Estado, y esta situación ni se oculta ni se niega."

Y así como en la proclama contra Sánchez del Cerro se habla del espionaje de la "Mazorka" que tiene todo el día a los contertulios peruanos haciéndose que están hablando de pelota, en el artículo de Maestri dícese que en Rusia se encuentra uno hasta en la sopa a los espías de la GPU (la "Mazorka" rusa) única institución de noble abolengo que allí ha quedado, pues es descendiente directa de la "Okrana" (la "Mazorka" que tenía al tanto a los Zares de las actividades de los revolucionarios); por lo cual se explica, dicho sea de paso, que el joven obrero a quien Maestri se encontró en sus andanzas por Moscou y con el cual trató de entablar conversación sobre "cosas generales", prefiriera también hablar de cuestiones deportivas...

"Nuestro interlocutor—dice Maestri—no se interesaba mucho por la política. Prefirió hablarnos de cosas personales, por ejemplo, de la desgracia de tener que vivir separado de su novia..."

Tal es, queridos lectores y adoradas lectoras, el estado en que se encuentra este asunto de la libertad de opinar.

Para dondequiera que uno apunta, en todas partes se encuentra con el mismo cuadro: con una absoluta libertad de emitir opiniones... que estén de acuerdo con las del Gobierno.

Tartarín DE TARASCON

Noticias del Puerto

TRES JOVENES CUBANOS NAUFRAGOS

Procedente de New Orleans ha llegado el vapor americano «Ulua» de la Flota Blanca, que trajo carga general 27 pasajeros para la Habana, y conduce carga y 30 pasajeros en tránsito para Cristóbal.

En este vapor han llegado a la Habana tres jovenes cubanos, hermanos, y que se nombran Roul de 23 años años, Faustino de 24 y Domingo de 17, y de apellido Agüero, vecinos y naturales de Cienfuegos.

Estos jovenes en un balandro se encontraban de pesquería en las costas sur sin advertir la proximidad del huracán del día 9 de noviembre, próximo pasado, siendo sorprendidos por el mal tiempo y llevados varios días al garete, hasta llegar a la Isla Swan, donde fueron recogidos piadosamente por el capitán del vapor California de la Flota Blanca, llevándolos a New Orleans.

Terribles momentos pasaron los tres hermanos en la frágil embarcación hasta que mejorado el tiempo fueron a parar a Swan.

Desde New Orleans, los oficiales de la Flota Blanca, de acuerdo con el cónsul de Cuba determinaron devolverlos a la Habana, como lo hicieron en el Ulua y hoy son huéspedes de la Habana, y buscan la manera de regresar a Cienfuegos. En el Toloa llegaron para la Habana el señor George M. Witthews vicecónsul americano, Ana Congelesi e hija, el cónsul danés Ingnus Olsen y los demás turistas.

EL PRESIDENTE MACHADO

De Puerto Rico, Santo Domingo y Santiago de Cuba llegó el vapor cubano Presidente Machado, con carga general y un pasajero, María Segarra.

EL CEFALU

El vapor hondureño Cefalú llegó de New Orleans con dos pasajeros para la Habana y doce y carga general en tránsito.

Llegó en este barco el señor Diego V. Cabrera.

EL RECCA

El vapor italiano Recca llegó de New Orleans, con carga general y un pasajero para la Habana y el señor Alberto Villamil.

EL PRESIDENT GARFIELD

Directo de New York llegó el vapor americano President Garfield, que trajo carga general y 81 pasajeros en su mayoría turistas.

EL SEATRAIN NEW ORLEANS

De New York y conduciendo wagones de carga general ha llegado el ferry Seatrain New Orleans.

LOS QUE EMBARCARON

Por la Ruta de la Florida y en el Florida embarcaron para los Estados Unidos los señores Abel Scott, Emilo García Tudur, Rosaro Navarro, Eduardo Chivás Francisco de Miranda los señores Luis Aubry y doctor Rosendo Badan, ambos peruanos que integran una comisión de ese gobierno que va a los Estados Unidos para vender dos de los cuatro submarinos que adquirió el gobierno peruano hace algún tiempo y de cuya proyectada negociación ya dimos cuenta detallada en nuestra edición de ayer.

EL SIERRA VENTANA

Con sus cámaras repletas de pasajeros, por cuanto trajo 305 viajeros para la Habana, y conduce 133 en tránsito para México, llegó el trasatlántico alemán Sierra Ventana, del Lloyd Norte Alemán, que procede de Bremen vía puertos del norte de España.

Este barco ha realizado una magnífica travesía, siendo muchos los pasajeros a quienes hemos oído expresar se en sentido favorable para el trato que les dieron a bordo.

Distintas comisiones acudieron al muelle de la Ward Terminal donde atracó el Sierra Ventana, para recibir a determinadas personas que venían a bordo, entre ellas nuestro compañero en el periodismo el distinguido escritor Dr. Raoul Maestri, la pianista Manuela Jiménez, hija del músico cubano Fico Jiménez que emigró a Alemania hace 45 años creando allí su familia: el señor Wolfgang Steinbauer Inspector especial del Lloyd Norte Alemán, la artista española Eugenia Zuffoli, y el cónsul general de Cuba en Bruselas, señor Carlos S Varona y señora.

EL TURISMO CON EUROPA

El señor Steinbauer, pertenece a la oficina del Lloyd en Buenos Aires, por ahora procede de Alemania, habiendo recibido el encargo de la gerencia de la Compañía, de realizar estudios en la Habana. Sobre la posibilidad de establecer un turismo entre los Estados Unidos y Europa, en ambos sentidos y él asegura que con lo que había visto ya tenía la mejor impresión sobre este asunto.

Una comisión de distintas organizaciones musicales acudieron a recibir a la pianista Jiménez, entre ellos los maestros Thomas, Anckermann, y otras personalidades.

Como delegado del Mayor de la Ciudad señor Tirso Mesa pasó a bordo el señor Carlos M. Cuadra para saludar al delegado del Lloyd y a la pianista Jiménez en nombre de dicha autoridad.

Pasajeros llegados por el correo alemán fueron el cónsul ecuatoriano Joaquín Birkenstaedt, Lucie Eugenie Starle, Helene Kates, Emile E. de Roedland, el militar inglés retirado John Leslie Waggett. Gregorio Bibal y señora Antonio Pérez de Cabo y familia, María del Rosal viuda de Argüelles, Juan Ulacias Veitie y señora. José López Soto, Abel Cañizo López y señora, Laureano Gómez Riaño, Amanda Soliño, María Soliño Fernández, Dolores Orta, María E. Leonor Orta, José R. Menéndez Fernández y señora, Manuel A. Rodríguez e hijo. Juan Martínez García, Celestino Mayor, María Méndez Pérez, Ramón Prendes Rodríguez. Pasterio Quintana Diez y familia, señora Lucie Sterle, madre del señor Ministro de Bélgica en Cuba, Manuel Alvarez Menéndez, José María de Zalduendo vide Bengoa, Manuel Alvarez, Menéndez, Antonio Menéndez y familia, César Ramón Noriega y señora, Angel Cuervo. Adolfo Venta, Francisco Suárez García, Andrés Martínez y señora Antonio Garrido Seisdedos y señora Eulogio Rodríguez y familia, Benito Díaz de la Rocha, el Padre Delfín Boveda Villanueva, José Matos Maldonado, Genero González Rodríguez y familia, Hortensia Araoz de Varona, José Peneda, Enrique Valcárcel, Emelina Betancourt de Macías, José y Ricardo Iturralde, Rosario Fernández Lerena, María de las M. Gómez, José Zabala, Aurelio Cano, Gumersindo Diez, Ramón Robredo, Manuel García Mijares, Fernando Gómez, Vicenta Bernal, José López Calle y familia, Avelino Alvarez, Evaristo Estevez, Maximino Cantora, Rosa Menéndez Quintana Honorio Piñeiro, Braulio y Manuel de Soto Martínez, Juan Fernández Morán, Jesús Alvarez Menéndez, Victoriano Caso, Antonio Fernández Suco, José Muñiz Suárez, y familia, Nicolás Muñoz y familia, Balbino Pérez Alvarez, Constantino de Soto y familia, Herminio Fernández Tamargo, Angel Vallina García, Ernesto Suárez González, María de la C. Otero Vara, Emilio Suárez Rico y señora, Manuel Manso Díaz, Laureano y Teodoro Alvarez, Alfonso Rivero Cueto y señora, Marcelino Ganzarain, Prima Vidal García, Rosendo Martínez el R. P. José Paredro, Manuel Flores y familia, Francisco Sobrin, y familia, José Pérez Lorenzo, David David Cavo, María Alvarez Rodríguez

LOS CORREOS ESPAÑOLES

Según radiográmas recibidos por los señores García y Díaz, consignatarios en la Habana de la Trasatlántica española, se sabe que los vapores correos Marqués de Comillas y Habana, llegarán mañana miércoles el primero a las 7 a. m.. y el segundo a las dos de la tarde.

Ambos traen carga general y pasajeros.

El Marqués de Comillas, procede de Barcelona, Tarragona, Valencia, Málaga, Cádiz, Vigo y New York y el Habana de Barcelona, Coruña Santander Gijón, y la Coruña.

EL ORIZABA

Hoy llegará de New York el vapor americano Orizaba de la Ward Line, que trae carga general pasajeros para la Habana y conduce carga general y pasajeros en tránsito para Progreso y Veracruz.

Para la Habana llegarán en este vapor los señores Frank Brink, Alen Lasting, John C. Daky, Armando López, Armando Vidal, J. Colemar. Mr. y Mrs. Díaz de Ulzurrum, Luis J.Has, Hager, John Leviner, R. P Marran, María D. Vda de Fernández César Trucios, Conrado Pérez.

SALIDAS

Salieron ayer el Quirigua para Kingston, el Florida para Key West el Estrada Palma, para Key West el Seatrain New York, para New Orleans.

PASAJEROS DEL PRESIDENT GARFIELD

En el President Garfield viajan Lester W. Smith, naturalista que va a Los Angeles, el Comodoro R. George Marsch, miembro de 35 clubs náuticos en los Estados Unidos y el Canadá Mr. R. J. Waemoright, presidente del Rye National Bank de New York.

FERROCARRILES UNIDOS DE LA HABANA

VIAJES DE PASCUAS Y AÑO NUEVO

Nuestros boletines de ida y vuelta, válidos por 30 días, le facilitarán su viaje por esta vía, con toda seguridad y confort a un costo mínimo.

EN ESTE MES:
DOS GRANDES EXCURSIONES

***A Cienfuegos* (días 12 al 14):**

Para visitar el vapor **«Point Ancha»** que permanecerá en el puerto de Cienfuegos, los días 13 y 14, con una exposición flotante procedente de Los Angeles, California.

***A Matanzas* (día 31):**

Para visitar el magnífico vapor italiano **«Rex»**, uno de los mayores y más lujosos del Mundo.

INFORMES ADICIONALES POR EL TEL. A-4034.

La Administración

UNA ACLARACION DEL DOCTOR JOSE M. PEÑA

Hemos recibido la siguiente carta:

«Habana, diciembre 4 de 1932.

Sr. Dr. José I. Rivero.
Director del DIARIO DE LA MARINA:

Distinguido amigo:

Ruego a usted la publicación de las siguientes líneas como justa aclaración a noticias publicadas por el DIARIO DE LA MARINA en sus ediciones del día 2 y de hoy domingo, sobre mi actuación en el reajuste efectuado en el Hospital «Nuestra Señora de las Mercedes». Deseo hacer constar que el reajuste en general se realizó por una comisión, sin que el que suscribe haya tenido participación de ninguna clase en dicha comisión, limitándose a cumplir, como de costumbre las órdenes emanadas de la superioridad.

Con gracias anticipadas queda de usted su afectísimo amigo.—**Dr. J. M. Peña**, director del Hospital «Nuestra Señora de las Mercedes».

Londres y Nueva York

Por GABRIEL CAMPS

Es pregunta que frecuentemente se nos hace, ¿cuál ciudad es más grande, Londres o Nueva York? Por de contado que la averiguación se dirige a saber dónde hay más gente. Generalizo: lo demás no interesa.

La respuesta en ciudades de su tamaño, sin duda las dos mayores del mundo, para nosotros, al menos, resulta muy difícil.

Pudiéramos darla de la manera que pasamos a exponer.

Según el Censo de Nueva York (1930) y el de Londres (1931). resulta:

Lóndres (habitantes) . . .	8.202,818
Nueva York (idem) . . .	6.930,476
Diferencia para Londres .	1.272,342

Preguntamos: ¿por qué han de ser los vecinos y los nativos los que den la norma de la población, en ciudades de ese calibre y no los que pernoctan en ellas en un promedio por años?

Es posible que en un período dado haya más gente en Lóndres que en N. York o a la inversa. Si se trata de investigar la verdad oficial con propósitos civiles o políticos la contestación ya está dada: **Lóndres le lleva a New York un millón y cuarto de habitantes, de ventaja.**

Como realmente la curiosidad pública no busca la verdad administrativa, sino averiguar, sin ulterior propósito, donde hay más gente, como decíamos al principio, para nosotros hay más gente siempre en Nueva York, que en Londres, porque no deben contarse sólo los residentes sino los viajeros y los transeuntes.

Un país el inglés tiene 37.354,917 habitantes; el otro que lo forman 48 Estados Confederaros tiene 122 millones 775,046.

Nueva York es el principal puerto de salida de un país: a Nueva York acuden de todas las partes de la Unión gentes, por diversas causas y facilidades y el centro ferroviario de New York es de más consideración que el de la isla Británica, y los aledaños de New York, tienen más población que los de Londres y mayor superficie.

La greater (gran) New York está formada por cinco sectores: Manhattan, Bronx, Brooklyn, Queens y Richmond, sin solución de continuidad o interrupción.

El greater Londres, lo forman 28 barrios del outer ring o círculo externo.

La comparación civil entre las dos ciudades nos la dará el siguiente cuadro:

El Condado Administrativo de Londres cubre 117 millas cuadradas, y organizado en 1.888 incluye la totalidad dela división parlamentaria. Metropolitana; también comprende la ciudad de Londres y los28 barrios municipales metropolíticos.

La ciudad de Londres, la City, cubre una milla cuadrada.

Conforme al censo británico del Condado de Londres de 1931, viven dentro de la ciudad 4.386,821 (alguna merma con el censo de 1921) y la población del llamado círculo externo (**Outer Ring**) asciende a 3 millones 805,997,, es decir, que la población total de Londres, sube a 8.202,818 habitantes.

Para poder apreciar a distancia la magnitud de la ciudad más cosmopolita del mundo hay que proceder por vía paralela de otros factores. Esa ciudad es la principal del ESTADO DE NEW YORK, capital de Albany, que por su extensión superficial de 49,204 millas cuadradas ocupa el número 29 en la lista de los Estados que forman los E. Unidos. Así resulta mayor que la Isla de Cuba, en 5,040 millas y aproximadamente tiene el perímetro de Inglaterra propiamente dicha, que sólo tiene 1,670 millas de más.

Lo referido es el área metropolitana de la ciudad de New York según la define la Oficina del Censo para el año 1930. La **Asociación de Comerciantes de Nueva York** define de otro modo la población y la eleva a 11.028,773, porque incluye a los Condados de Nassau, Suffolk, Westchester, Putram y Rokland, que pertenecen al Estado de New York, en los que hallamos una población acumulada de 300 mil habitantes como en el condado de Nassau o el de Westchester con 520,947 almas. No es aventurado decir que por la fácil, pronta y expedita comunicación de esos condados con N. Y., y por su proximidad constituyen **de facto** el **outer ring** o círculo exterior de la imperial ciudad.

Si la estadística de población es simplemente una operación aritmética de suma y resta, es evidente que ocho tiene más unidades que seis; pero si la estadística es la ciencia de las deducciones, un esquema o sea la representación simbólica de cosas inmateriales, algo más que una nómina para fines electorales o de administración, entonces una ciudad de nueve mil almas, cualquiera que sean sus complexos, (lo opuesto a lo simple o sencillo) siempre figurará en la casilla de menor población que la que cuenta con nueve mil quinientas, aunque sea más complicada.

Dado el oleaje de esos enormes centros urbícolas, en que en una demarca puede haber un millón de personas más y en otra mayor cantidad, nos parece que el censo oficial es sólo índice parcial.

Considérese que el cálculo de los transeuntes, que entran diariamente en la ciudad, es de 200,000 y los que pasando por N. Y. van a las Cataratas del Niágara, sobrepasan del millón; y nada más extraordinario que el gentío que diariamente visita, de toda la Unión, los parques de Aridondaks y de Castkill que tienen entre los dos cerca de dos y medio millones de acres. El año pasado fueron nueve millones los concurrentes.

No puede excluirse a las personas que traspasan la frontera con el Canadá, que fueron 45.312,310 el año pasado. ¿Cuántas pasaron por New York que está inmediata, con relación al resto de los Estados Unidos a la línea y al puente internacional, y en ella estuvieron por días, por horas o por más tiempo? Hecho de difícil comprobación, cuando se piensa que ese va y viene es superior a toda la población de Francia o de Italia y dos veces la de España.

Si de la población se deriva el concepto de superioridad entonces Pekín es superior a casi todas las ciudades, de más intensa cultura en el mundo.

Es lo más cuerdo para concluir, que las dos ciudades tienen una población equivalente, porque la diferencia expuesta en un conjunto de 15.133,294 de habitantes, es diferencia de poco más o menos.

Esto es lo que pensamos, y es la interpretación que damos al estimado de la Asociación de Comerciantes de New York. De no ser esto ignoramos el por qué se asignan a N. Y. ONCE MILLONES DE HABITANTES.

DIGESTION ASEGURADA
de todos los alimentos

ELIXIR DU Dr MIALHE

Farmacia rue Favart PARIS.

del Dr MIALHE profesor en la Facultad de Medicina

LAB-LACTO FERMENT MIALHE

DIGESTION
Especial de la LECHE

José Soto Habana 41

M.E.C.D. 2016

GUANABACOENSES

FIESTA CELEBRADA

En la tarde del pasado domingo y en los salones del Casino Español de esta villa, se celebró la anunciada fiesta literaria y musical, organizada por elementos de la «Unión de Caballeros Católicos de Casa Blanca.»

Los números todos de su programa se cumplieron fielmente, recibiendo aplausos sus intérpretes.

La concurrencia asistente, selecta y numerosa.

Fué a no dudarlo, un éxito.

Reciban nuestra felicitación sentida los elementos de la Unión de Caballeros Católicos de Casa Blanca.

LA ESCUELA DE PINTURA AL AIRE LIBRE

Un éxito extraordinario se ha obtenido con la exposición de los trabajos de la «Escuela de Pintura al aire libre» instalada en los amplios salones del Centro Asturiano de la Habana.

Grande satisfacción para la Hora Radio Escolar de la Secretaría de Instrucción Pública organizadora de esa Escuela de Pintura al aire libreá poro su mantenedor el apreciable industrial señor Claudio Conde dueño de los manantiales de «La Cotorra» en esta villa en cuyos jardines está instalada esa escuela y especialmente para el alma mater de esa obra en provecho de la niñez, su directora técnica, la señorita Matilde Singla.

La Escuela de pintura al aire libre, sabemos que continuará funcionando en las tardes de los lunes, miércoles y viernes y en las horas de tres a cinco de esos días de cada semana.

En informaciones venideras, prometemos hacer amplia reseña acerca de su funcionamiento y ventajas que reporta.

Reciban por hoy sus organizadores, mantenedor y directora, nuestras justas felicitaciones desde estas «Guanabacoenses» del DIARIO, por el señalado éxito obtenido en la reciente Exposición.

Nuevos alicientes y provechosa enseñanza para los niños aplicados, que pueden acudir a esa escuela a obtener conocimientos útiles en el arte de la pintura, sin que sus padres o tutores hayan de hacer mayores sacrificios.

¡Bien por la Escuela de pintura al aire libre!

CUADRO DE HONOR

Con igual interés que en el anterior mes, vamos muy gustosos a darle publicidad en esta Sección del DIARIO a la relación de los nombres de alumnos de las Escuelas Pías de Guanabacoa, que en premio a su amor al estudio, aplicación y conducta sin tacha, han sido acreedores a que se les lleve durante el mes de noviembre al «Cuadro de Honor.»

He aquí sus nombres:

Primera Enseñanza:

Francisco Salazar, Enrique Hidalgo, Gabriel Mancebo, Gerardo Mancebo, Sergio Presmanes, José Mato, Ramiro de la Fe, Luis Albuerne, José Hernández, Francisco Grau, José A. Salazar, Emilio Solernou, Manuel de Villiers, Roberto García P., Pedro Regueiriatain, Arístides Parra, Antonio Juan, Laureano Cancio, Juan F. Noroña, Javier Rivera.

Comercio. Bachillerato:

Carlos Alvarez, Enrique Marrero, Orlando Rodríguez, Jesús Solernou, Faustino Albuerna, Rafael Alvarez, Armando Díaz, Luis Suárez Valdés, Vicente Pasteur, Juan Chardiet, Ramón Llorens, Julka Llorens, Antonio Diago Piera, Oscar Gutiérrez, José María Jorajuría, Manuel Cancio, Carlos Roig, Aurelio Melón, Angel Sánchez, Francisco Borrego, José A. Pardo, Carlos Riverón, Jesús Díz, Fortunato Díaz, Eulalio Sosa, Angel Rodríguez.

Nuestras felicitaciones sentidas a ese grupo de aventajados lumnos del acreditado plantel escolapio de esta villa de Guanabacoa, que han merecido tan honrosa distinción.

HONRAS FUNEBRES

La Unión de Caballeros Católicos de Guanabacoa, en cumplimiento de preceptos reglamentarios de la «Asociación Nacional de Caballeros Católicos de Cuba», a la que aquella pertenece, ha organizado como en anteriores años y desde su fundacion, solemnes honras fúnebres, a celebrarse en el día de mañana miércoles, día de duelo nacional y en conmemoración de los mártires de la Patria.

Este acto piadoso se celebrará en nuestro templo parroquial, comenzando a las nueve de la mañana del mencionado día.

Así nos lo participan en atento comunicado, el presidente de la Sección de Religión y Beneficencia de la Unión de Caballeros Católicos de Guanabacoa, Hermano Modesto Piña, el secretario de dicha Sección, Hermano Felipe Lima Lugo y el activo y celoso cura párroco, Consiliario a su vez de la Unión de esta villa, el muy querido Fray Tomás de Soloeta.

En nombre de ellos, en el del presidente de la Unión, Hermano Juan Balloveras y en el de sus miembros todos, invitamos al pueblo de Guanabacoa a esas honras fúnebres, en memoria de los mártires de nuestra patria.

EN NUESTRO LICEO

Al iniciar nuestras informaciones desde las «Guanabacoenses» del DIARIO, señalamos con interés la necesidad de que por parte de un grupo de hombres de buena voluntad, se coadyuvara a los que mantenían abiertas las puertas del legendario Liceo Artístico y Literario de Guanabacoa, sociedad de señalado historial patriótico cubano, bien llamado por el ilustre hombre público don Alfredo Zayas, ex Presidente de la República, «Monumento de la Historia Nacional.»

Posteriormente y desde estas «Guanabacoenses», volvimos a tratar del particular, asegurando que prontamente volvería a sus señaladas actividades culturales, esa amada casa cubana.

Hoy, plenamente satisfechos, podemos decir que el grupo de hombres de buena voluntad actúa y que ya se hacen preparativos para iniciar nuevamente las fiestas del Liceo.

Habremos de dar amplios detalles en futuras informaciones de las «Guanabacoenses» del DIARIO, interesados como el que más en que nuestro histórico y legendario Liceo reverdezca sus inmortales laureles.

Y por el momento, reciban esos amigos y camaradas—que se han dispuesto a hacer tan señalada obra nuestros sentidos plácemes, ratificándoles que estamos dispuestos a secundar su obra, por nosotros indicada anteriormente, estimándola de deber ineludible.

Adelante, convecinos y amigos, restauradores de la vida activa del querido Liceo de Guanabacoa.

INTERESANTE RECIBO

Informamos en anteriores notas de estas «Guanabacoenses», que se había celebrado un interesante recibo social, en la morada de los distinguidos esposos de la Cerra-Jorge.

Para congratular y darles las gracias por sus gestiones en el seno del «Comité de Damas» a los prestigiados elementos sociales de la villa, que lo formaron y que con tanto interés, acierto y general beneplácito, lograron éxitos en sus gestiones pro damnificados por el ciclon.

Concurrieron a ese recibo, en la residencia de los esposos de la Cerra-Jorge, las señoras:

Ana Villa, esposa del brigadier Caballero, señora Ana Caballero viuda de Villa, señora María Campa de Carral, señora Berta Pla de Morán, señora Eva de la Cruz Muñoz de Pau, señora Ofelia Pérez Vento de La Valette, señora Josefina Pérez viuda de Montalvo, señora Francisco Masip de García, esposa del alcalde p. s., señora Florinda Rodríguez viuda de Pérez Vento, señora Dolores de la Cerra de Jorge, señora Lucrecia Fernández viuda de Cerra y María Teresa de la Cruz Muñoz de Sánchez Arcilla.

Y las señoritas:

Sara Carral Campa, María Josefa Franchi, Ofelia de la Pezuela, Juanita Ortega, Lucrecia de la Cera, Matilde Villa, Morbila Caballero y Carmen Rodríguez.

Entre los concurrentes a este acto social se sortearon dos valiosos objetos, uno para damas y otro para caballeros, tocándoles en suerte a la señora Lucrecia Fernández viuda de la Cerra y al teniente de la Policía Municipal Paco Conesa.

Tan atrayente recibo comenzó a las cinco de la tarde, prolongándose hasta entrada la noche, en que se dió por terminado; sintiéndose plenamente satisfechos y agradecidos de las atenciones recibidas por los estimados esposos de la Cerra-Jorge, cuantos elementos acudieron a este acto sociable.

Fiesta de congratulación entre nuestros significados elementos sociales, unificados sentidamente en la obra caritativa realizada, para aminorar las penas, dolores y privaciones de los hermanos azotados por el fiero huracán que devastara amplias zonas del legendario e indómito Camagüey.

Que Dios premie la labor hermosa que esos corazones han realizado para aliviar el dolor de sus prójimos.

EN SANTO DOMINGO

Informamos oportunamente del emplio y bello programa organizado por la estimada Comunidad de Padres Franciscanos de esta villa, para desarrollarse en el templo de Santo Domingo de Guanabacoa a aquélla encomendado y con la finalidad piadosa de honrar merecidamente a la excelsa e inmaculada Virgen María.

El novenario se ha venido celebrando con una extraordinaria asistencia de almas devotas y se hacen preparativos para las solemnes fiestas finales.

El jueves, día 8, festividad de la Inmaculada Concepción de María, los Padres Franciscanos celebrarán en Santo Domingo solemnísimos cultos religiosos para honrar a la excelsa Patrona de toda la Orden Seráfica.

A este fin vienen celebrando el novenario con asidua y distinguida concurrencia, como lo anunciamos en nuestras anteriores notas. Los tres últimos días con sermón, a cargo de los RR. PP. Juan de Ibabo Vicario y Guardián, respectivamente, la víspera de la festividad, a continuación del sermón, se cantará por el coro conventual, reforzado por valiosos elementos de la Habana, una solemne salve a tres voces del maestro Eslava.

El día de la festividad, a las 7 y cuarto de la mañana, misa de comunión general, en la que tomarán parte todas las asociaciones piadosas radicadas en Santo Domingo A las nueve, misa solemne de ministros en la que predicará el R. Padre Ezequiel Iñurrieta. En el coro se cantará la de O. Ravanello a dos voces y al Ofertorio la sentidísima plegaria inmaculista del maestro Gounod, a dos voces también.

Por la tarde, la función vespertina con corona franciscana, ejercicio correspondiente, cánticos y solemne procesión por las naves del templo.

Juan de Dios Carreño.

IDENTIFICADO EL CADAVER HALLADO PENDIENTE DE UN ARBOL EN FINCA «ZARATE»

PUNTA BRAVA, diciembre 5. DIARIO. Habana.—Hoy fué identificado el individuo que apareció ahorcado en la finca «Zárate».

Un hijo del occiso, fué el que identificó el cadáver. Declaró que su padre se llamaba Antonio Díaz Orihuela, natural de Managua y vecino de Vereda Nueva, creyendo que su fatal determinación obedeciera a que se encontraba enfermo y en mala situación económica.

Hoy, a las cuatro, le será practicada la autopsia.

José A. López,
Corresponsal.

SUSCRIBASE AL Diario de la Marina

Compañía Trasatlántica Española
Servicio de Vapores Correos
PARA CANARIAS
El Trasatlántico
MARQUES DE COMILLAS"
Saldrá de la Habana el 9 de diciembre
Para:
LAS PALMAS, Gran Canaria
—vía Centro América—
El Trasatlántico
"HABANA"
Saldrá de la Habana el 16 de diciembre
Para:
VIGO, CORUÑA, GIJON, SANTANDER y BILBAO
—vía New York—
PARA VERACRUZ
Vapor "HABANA" diciembre 9
El Trasatlántico
"MAGALLANES"
Saldrá de la Habana el 23 de diciembre
Para
CADIZ Y BARCELONA
—vía New York—
GARCIA & DIAZ Ltda.
AGENTES GENERALES
Palacio de la Lonja Teléfonos: M-6911 y M-6912
Dirección Telegráfica: "AMGARDIAZ" Habana

WARD LINE
Los célebres vapores turboeléctricos "MORRO CASTLE" "ORIENTE"
Los vapores populares "ORIZABA" "SIBONEY"
¡Los vapores más veloces, mejores y más lujosos que hacen el servicio de pasajeros durante todo el año! Los bajos precios de pasaje comprenden camarote de primera clase y todas las comidas. Los viajes marítimos en su forma más encantadora — económica, veloz y cómoda.
a NUEVA YORK
$75 DE IDA $110 IDA y VUELTA
Dos salidas cada semana los Martes y Sábados
a la CIUDAD DE MEXICO
$65 DE IDA $115 IDA y VUELTA
a PROGRESO $50, ida, $95 ida y vuelta
a VERACRUZ $55, ida, $105 ida y vuelta
Salidas todos los Martes
Para más informes, para reservar pasaje o comprar billetes dirigirse a la Oficina de Pasajeros y Boletos de la Línea Ward
EDIFICIO CENTRO ASTURIANO (Esquina de la Calle Obispo y Parque Central)
Teléfonos: A-6154 y M-7776

Anuncios Clasificados de Ultima Hora

ALQUILERES

A-1 Habana

ALQUILO $15, ESQUINA. Salud 135, esquina Santiago, acabada pintar, cielo raso, propia para lechería, carnicerí, barbería u otro comercio. Oficina: Marrero, Aguiar 57. Telf. A-7672.
A-1 412144 5 Dic. 7

CONCORDIA 156-F, bajos, cerca Soledad. Sala, recibidor, 3 cuartos, comedor. $27.00 San Lázaro 362 bajos, para comercio, lindando café Vista Alegre. $35. Informes: Aguiar 68. M-7785.
A-1 41213 5 Dic. 7

ALQUILO BAJOS San Lázaro 218 sala, comedor, dos habitaciones, cocina gas, cuarto de criados y gran patio. Informan: Monte 170. Telf. A-2066.
A-1 41206 5 Dic. 15

MONTE 83. SE alquila un amplio apartamento interior. Solo, dos cuartos cocina, comedor y servicio. $17. Informan, en los bajos. «The Stadium».
A-1 41199 5 Dic. 7

REVILLAGIGEDO 135, frente al parque Jesús María. Sala, comedor, cinco habitaciones, patio y servicios. Precio, $22. Llaves e informes, en la bodega.
A-1 41198 5 Dic. 7

GALIANO Y CONCORDIA, lo más céntrico de La Habana. «Edificio Zéndegui», ventilados y modernos apartamentos: sala, comedor, 3 habitaciones, baño intercalado y cocina. Precios de situación. Informan: F-6348.
A-1 41231 5 Dic. 8

MALECON 12. Alquilo planta baja, 5 habitaciones sala, comedor, baño, cuarto criados servicio 50 pesos. Informan en la misma.
A-1 41232 5 Dic. 8

A-2 Vedado y Príncipe

ALQUILO ALTOS Y BAJOS independientes, calle 19 entre E. y F., número 251, $38.00 cada uno. Acabados de pintar, 4 cuartos. Todas comodidades. Informes: Telf. F-4283.
A-2 41140 5 Dic. 13

CALLE 19, NUMERO 509, entre 14 y 16, en el Vedado. Se alquila amplia casa, compuesta de sala, saleta, seis habitaciones, baño completo, patio y jardín. Propia para familia numerosa. La llave, en la misma. Precio: $35.00.
A-2 41133 5 Dic. 11

CALLE F. NUMERO 5, entre Tercera y Quinta, Vedado. Se alquila, compuesta de sala, saleta, cinco habitaciones, hermoso patio, cuarto de criados. La llave e informes, en la misma. Precio: $27.00.
A-2 41134 5 Dic. 11

CALLE 25 No. 412 altos entre 4 y 6. Informan: 2 No 8. Teléfono F-1173.
A-2 41196 5 Dic. 9

VEDADO: PASAJE «Arango», Calzada entre 10 y 12. Se alquilan 2 lindos pisos, completamente independientes, a personas decentes. Muy rebajados. Dueña: I-4877.
A-2 5 Dic. 7

ALQUILERES

A-2 Vedado y Príncipe

QUINTA 42 Y MEDIO, entre E. y D., casi enfrente Colegio de Las Hermanas Dominicas y próximo Parque Villalón, cómodos bajos, a la brisa, sala, hall, 4 habitaciones, comedor y doble servicio. F-5469.
A-2 41187 5 Dic. 10

CALLE 23, ENTRE 12 y 14, bonito pisito interior, sala, saleta, dos ha. Todas las líneas por el frente. $15.00. F-5469.
A-2 41188 5 Dic. 10

CALZADA 169, ENTRE I. y J., modernos altos, terraza, recibidor, cuatro habitaciones, baño completo y cocina. tres habitaciones, más una de desahogo, hall, dos baños modernos, comedor, magnífica cocina, con horno de carbón y servicio completo. Agua abundante. F-5469.
A-2 41186 5 Dic. 10

A-3 Cerro y Palatino

ALQUILO CASITA EN $13.00. Reparto Palatino, calle Tercera número 25. Las guaguas «Cuba», por frente, portal, sala, 2 cuartos, cocina, baño moderno, con calentador, terraza, jardín traspatio con caseta para cría. Informes, al lado, Pasaje.
A-3 41138 5 Dic. 12

del Monte y La Víbora

QUIROGA 6-M. A cuadra y media de la Calzada. Sala, recibidor, seis habitaciones comedor, amplio baño completo y patio. Llaves, bodega de Delicias.
A-5 411197 5 Dic. 7

B-1 Casas-Apartamentos

LUJOSOS APARTAMENTOS, 4 cuartos, precioso baño intercalado, sala decorada, balcones a la calle, comedor fresco, bonita terraza, cocina, calentador, baño criados. Apartamentos más chicos con todas comodidades. Precios reducidos. Edificio «Padrón». Neptuno 251, entre Hospital y Aramburu. U-5158 U-1505.
B-1 41181 5 Dic. 10

B-5 Casas de Huéspedes

CASA DE HUESPEDES: «La Regente», Amistad 15, altos, entre Neptuno y Concordia. Hermosas y ventiladas habitaciones y departamentos, con lavabo y baños, agua caliente. Excelente comida. Precios reducidísimos. A-5643.
B-5 40934 2 Dic. 17

S 11 Agentes y Socios

NECESITAMOS DOS Vendedores competentes, de acometividad, con referencias y experiencia en la línea de productos químicos, desinfectantes e higiénicos, para esta plaza. Oficios número 84, entre Luz y Acosta. De 12 y media p. m. a 2 p. m.
S-11 41168 5 Dic. 8

AGENCIAS DE COLOCACIONES

DESEA UNA cocinera repostera criada de cuartos, costura o comedor, manejadora o lavandera, con referencias, llame al F-3038 o F-6062.
X 41224 5 Dic. 7

SE OFRECEN

O-1 Criadas y Criados

SE DESEA COLOCAR una joven española, para los quehaceres de una casa, es formal y sabe trabajar. Telf. M-4043.
O-1 41162 5 Dic. 8

SE DESEA COLOCAR un joven español, de criado de mano o sirviente; tiene buenas referencias. Informes: Telf. FO-1822.
O-1 41172 5 Dic. 7

CRIADA ESPAÑOLA, mediana edad, honrada, trabajadora, de confianza, desea colocarse con familia de moralidad, es formal y tiene buenas referencias; en la misma, se coloca una joven para criada de mano, con buenas referencias. Telf. A-1132.
O-1 41176 5 Dic. 8

DESEA COLOCARSE española, 30 años, para coser y cuartos, sabe cortar por figurín. Casa seria. Informes: San Ignacio 66. Telf. M-3859.
O-1 41190 5 Dic. 8

SE DESEA COLOCAR una joven española, para criada de mano; entiende un poco de cocina y tiene referencias de las casas que ha trabajado. Telf. A-8572.
O-1 41185 5 Dic. 7

JOVEN ESPAÑOLA desea colocarse de criada de mano, cuarto o comedor; tiene inmejorables referencias. Telf. F-6086. Pregunten por Carmen.
O-1 41144 5 Dic. 8

SE DESEA COLOCAR de criada de mano o manejadora o para el comedor; tiene buenas referencias y es cumplidora. F-4937.
O-1 41126 5 Dic. 8

SE DESEA COLOCAR una joven para criada de mano o de cuartos: entiende algo de cocina y tiene referencias. Llamen: FO-9217.
O-1 41166 5 Dic. 8

SE OFRECE MUCHACHA española para criada de manos, con buenas referencias, o cocinar y limpiar a corta familia. M-4887.
O-1 41201 5 Dic. 8

SE OFRECE UNA española para criada de manos o manejadora, o por horas; tiene buenas referencias. Informan: F-3873.
O-1 41219 5 Dic. 8

DESEA COLOCARSE una joven española para criada de manos siendo corta familia, no le importa cocinar; tiene referencias, teléfono M-2183
O-1 41212 5 Dic. 7

PARA CRIADA DESEA colocarse una señora española de mediana edad, ha trabajado en buenas casas y tiene buenas recomendaciones. Maloja 13. Teléfono A-4785
O-1 41209 5 Dic. 7

DESEA COLOCARSE una muchacha española de criada de manos o manejadora. Teléfono A-9336.
O-1 41208 5 Dic. 8

DESEA COLOCARSES una joven española de criada de manos o cuartos; tiene referencias. Teléf. F-3339.
O-1 41221 5 Dic. 7

UN JOVEN ESPAÑOL desea colocarse de criado de manos. Tiene buenas referencias. Informan telf. A-3792
O-1 41227 5 Dic. 7

DESEA COLOCARSES dos muchachas españolas una de criada de manos, cuartos o manejadora, la otra para cocinar solo o para cocinar y limpiar tienen buenas referencias. Informan: telf U-8239, Manuela.
O-1 41225 5 Dic. 7

DESEA COLOCARSES una sirvienta española con buenas recomendaciones, lleva tiempo en el país es fina y sabe cumplir con su trabajo. M-3219.
O-1 41229 5 Dic. 8

O-2 Cocineras y Cocineros

COCINERA ESPAÑOLA, muy limpia y formal, desea colocarse, sabe hacer plaza y puede dormir en la colocación, si es necesario. Informes: Telf. A-3958.
O-2 41145 5 Dic. 8

DESEA COLOCARSE una buena cocinera peninsular, cocina la criolla, española y americana; no duerme en la colocación, sabe hacer plaza y dulces de todas clases. Informes, en San Lázaro 153. Telf. M-9642.
O-2 41131 5 Dic. 7

SE OFRECE COCINERA española, sabe variar y hacer dulces; con buenas referencias. Telf. A-6949.
O-2 41125 5 Dic. 8

SE DESEA COLOCAR una señora española, para cocinar, prefiere el vedado. Informes: Telf. A-1318, Merced 33.
O2 4-167 5 Dic. 7

BUENA COCINERA ESPAÑOLA, sabe cocinar a la criolla y española, sabe repostería y hace plaza, si se desea. Telf. A-4162.
O-2 41165 5 Dic. 8

SE DESEA COLOCAR una joven española, para cocinar y limpiar; entiende de cocina y tiene referencias. Telf. M-4007, San Miguel 5, altos.
O-2 41171 5 Dic. 7

SEÑORA ESPAÑOLA, desea colocarse de cocinera y repostera; sabe cumplir con su obligación. FO-2669.
O-2 41174 5 Dic. 8

SE DESEA COLOCAR una española, para cocinar; entiende de repostería, sabe cumplir con su obligación y tiene referencias. Informes: Telf. F-6169
O-2 41175 5 Dic. 8

SEÑORA BLANCA, DESEA colocarse de cocinera, con muy buenas referencias; cocina a la criolla y española y prefiere La Habana. Telf. M-2579. Pregunten por Ana.
O-2 41178 5 Dic. 7

DESEA COLOCARSE cocinero y repostero, cocina criolla, americana, francesa y española: sale al campo y buenas recomendaciones. Informes: Telf. F-5935. Alfonso Losada.
O-2 41180 5 Dic. 8

SE OFRECEN

O-2 Cocineras y Cocineros

SE DESEA COLOCAR una buena cocinera, española, sabe de repostería, limpia y trabajadora; y otra, para los quehaceres de corta familia; tienen recomendaciones. F-7509.
O-2 41182 5 Dic. 8

SE OFRECE UNA española para cocinar y limpiar para corta familia. Teléfono A-3540.
O-2 41211 5 Dic. 8

DESEA COLOCARSE joven española, cocinera, sabe repostería, cocina y limpia a corta familia; tiene buenas referencias. Teléfono M-5626.
O-2 41210 5 Dic. 7

UNA JOVEN ESPAÑOLA desea colocarse para cocinar solo o cocinar y limpiar, siendo corta familia, desea buena casa, es formal y trabajadora. Telf. X-3027.
O-2 41220 5 Dic. 8

MUCHACHA ESPAÑOLA desea colocarse para cocinar y limpiar(corta familia. Telf. U-2210.
O-2 41228 5 Dic. 8

O-3 Manejadoras

JOVEN SANTIAGUERA se desea colocar de manejadora, con muy buenas referencias de las casas donde trabajó, es entendida en niños recién nacidos; no tiene inconveniente en algo y puede salir fuera de La Habana. Para informes, llamen: M-2579. Pregunten por Serafina.
O-3 41179 5 Dic. 7

MUCHACHA JAMAIQUINA para manejadora, criada de manos o para hacer todo a matrimonio. Buenas recomendaciones, lleva tiempo en el país. Informes: teléfono F-3624, calle J, número 11. Ruth.
O-3 41200 5 Dic. 8

DESEA COLOCARSE joven española, para manejadora, criada de cuartos, de mano o de comedor; con buenas referencias. Telf. U-3725.
O-3 41183 5 Dic. 8

O-6 Choferes

SE OFRECE UN JOVEN japonés, para chofer particular y comercial. Telf. I-6245.
O-6 40884 2 Dic. 7

SE VENDEN

V-1 Casas

GRAN ESQUINA San Francisco, muy cerca Calzada, frente tranvía, sombra, 220 metros. Sala, saleta, cuatro cuartos, baño, comedor, azotea. Facilidad pago. $3.850. Campanería, Aguiar 68. M-7785.
V-1 41216 5 Dic. 7

CONCORDIA, cerca Escobar, dos plantas, 230 metros; cada planta sala, saleta, cinco cuartos, baño, comedor, $8.00. Dejo $5.000, resto acepto cambio. Campanería, Aguiar 68. M-7785.
V-1 41218 5 Dic. 7

GANGA. VENDO esquina, una cuadra Belascoaín Mide 7.40x17. Renta $45. Precio: $3.800. Una casa calle Zanja, mide 6x25 metros, en $300. Teléfono: A-7672.
V-1 41215 5 Dic. 7

ALMENDARES, Curva Montalvo, tranvías Playa y ómnibus Cubanos. Vendo por estrenar la casa de jardín, portal, sala, saleta, 5 cuartos, 5x4 todos con closet y toma corriente, dos cuartos de baños, galería de 2x16, comedor, cocina, azulejeada con horno, despensa, cuarto y servicio de criados, garage, toda de citarón, techos monolíticos, carpintería de cedro $6,950, dueño y llave, 14 y B, Rodríguez. FO-2212.
V-1 41128 5 Dic. 8

LOS PINOS SE vende casa grande de madera piso mosaico, calle Ave. de los Finos y Mayía Rodríguez.
V-1 41230 5 Dic. 11

V-3 Fincas Rústicas

FINCA HOYO COLORADO, tres caballerías, próximo Carretera Central, casa madera, pozo fértil, $5.000. Dejo $3.000 en hipoteca. Hago cambio. Acepto crédito. Campanería, Aguiar 68, M-7785.
V-3 41217 5 Dic. 7

V-5 Muebles y Prendas

VENDO BARATISIMO, finísimo juego recibidor, caoba, tapizado Damasco seda y adornado con figuras de bronce macizo; 4 pares sillones mimbre, finos, sin estrenar, Marqués González 84.
V-5 41158 5 Dic. 9

V-8 Instrumentos de Música

VENDO FLAMANTE piano, de la famosa marca «Giralt», refractario al comején. Se da muy barato. También vendo máquina «Singer». Aguila 139, entre San José y Barcelona.
V-8 Z 5 Dic. 7

V-9 Utiles de Oficinas

Muebles de Oficinas
Compras. Ventas. Cambios. Archivos, cajas seguridad, armarios, máquinas escribir, sumar, calcular, tarjeteros, Kardex adresógrafos, mimiógrafos, bufetes sillas, libreros, ventiladores. Cuanto necesite una oficina. Compostela 53, A-7744.
V-9 41207 5 Dic. 12

PARA LAS DAMAS

PD-6 Interés para las Damas

A SEÑORA DE buen gusto, magnífica y legítima piel de zorro completamente nueva, vendo a precio de oportunidad. Srta. Del Río, Hotel Harding, Crespo 9.
PD6 41223 5 Dic. 7

LLOYD NORTE ALEMAN
¡Noche buena en Europa!
El coloso de los mares
"COLUMBUS" (46.000 t.d.)
saldrá de la Habana para New York el día 13 de Diciembre haciendo CONEXION INMEDIATA SIN GASTOS DE TRASBORDO CON EL GIGANTESCO VAPOR "BREMEN"
QUE SALDRA DE NEW YORK EL DIA 15 DE DICIEMBRE (MEDIANOCHE) llegando a Cherbourg y Southampton en Diciembre 21 (A. M.) y a BREMEN el Diciembre 22, con rápidas comunicaciones para todas partes del Continente, como España, Italia, Austria, países del Este de Europa y Escandinavia
Aproveche esta oportunidad
¡¡EN OCHO DIAS A EUROPA!!
Para informes:
A.C. FABRICIUS & Co., S.A.
AGENTES GENERALES
Pasajes Cámara: OBISPO 28 A-3455
Fletes: OFICIOS 18 M-8082 - M-3951
Pasajes Tercera: ACOSTA 4 M-8066

UNITED FRUIT COMPANY
LA GRAN FLOTA BLANCA. SERVICIO DE VAPORES

VAPOR	SALE DE	FECHA	LLEGA A	FECHA	Ida y vuelta $ 75.00
CALAMARES	NEW YORK	DIC. 8	HABANA	DIC. 12	PRECIOS DE PASAJE
VERAGUA	HABANA	DIC. 8	NEW YORK	DIC. 11	Entre Habana y
ULUA	NEW ORLEANS	DIC. 3	HABANA	DIC. 5	New York $ 75.00
ATENAS	NEW ORLEANS	DIC. 7	HABANA	DIC. 9	Ida y vuelta $110.00
SAN BRUNO	BOSTON	DIC. 1	HABANA	DIC. 6	Entre Habana y
TURRIALBA	HABANA	DIC. 9	NEW ORLEANS	DIC. 12	New Orleans $ 45.00

Salidas regulares de la Habana a Jamaica, Cristobal, Costa Rica y Panama, conectando con todos los Puertos Occidentales y Orientales de Centro y Sud America
TODAS LAS SALIDAS SUJETAS A CAMBIO SIN PREVIO AVISO.
OFICINA GENERAL: Muelle de Sta. Clara. Tel. M-6975 Oficina de Pasajes: Prado 110-A Tel. M-8268

FOLLETIN 7

Concordia MERREL

EL CRISOL DEL MATRIMONIO

(ORDEAL BY MARRIAGE)

Versión española de J. GOL.

1º de Junio de 1932.
NUMERO EXTRAORDINARIO

LA NOVELA ROSA
(De venta en «La Moderna Poesía», Obispo 135. Teléfono A-1171)

cudriñaban la cara repentinamente ruborizada del joven, sin que éste lo notara.

Voyle tenía la costumbre de observar todas las cosas sin que, aparentemente, pareciera mirarlas siquiera. En aquella ocasión pudo apreciar muchas cosas. Vió la bondad de carácter de Duan, la cual había sido siempre causa de que todo el mundo hiciera de él lo que se le antojara; vió también su amor a la vida fácil y alegre; la tensión nerviosa en que se veía sumido por causa de la situación difícil de las últimas semanas y el dolor del acidente del día anterior...; en fin, todas sus debilidades y peligros. Una sola cosa dejó de ver, y ésta era precisamente la que denotaba la entereza y la fuerza del muchacho: el estoicismo con que soportaba el horrible dolor que le causaba el tobillo dislocado. Era, si se quiere, una pequeña indicación; pero denotaba elocuentemente y de la manera más completa, la clase de naturaleza de Duan. Este detalle pasó inadvertidamente para Voyle y, naturalmente, al hacer el resumen de las cualidades y defectos del muchacho sufrió una gran equivocación.

Duan reía, mientras tanto, con el corazón lleno de esperanza.

—Vamos. Eso ya constituye todo un proyecto... Y... ¿cuándo podré tocar las veinte mil aquí, en mi mano?

Voyle reía también estrepitosamente.

—¡Oh, el asunto está todavía en sus primeros pasos! Se necesita aún algún tiempo. Usted comprenderá fácilmente que la venta no puede realizarse hasta que estén listas todas las formalidades del testamento de su tío.

—¡Santo cielo! Y para eso se necesitarán siglos, ¿verdad?... ¿Y no habría manera de arreglarlo antes? Con veinte mil en perspectiva, es un poquito pesado no poder disponer ni de cinco siquiera.

Por segunda vez, mister Voyle acudió en su auxilio con un nuevo proyecto:

—Quizás si usted quisiera firmar un contrato por el cual, tan pronto como el negocio esté en su poder (y lo estará según los términos del testamento de su tío), usted se comprometiera a venderlo, podría ser que nuestro comprador quisiera adelantar una cantidad a cuenta del precio convenido... Por ejemplo... cinco mil libras...

De nuevo, mister Voyle observó el efecto de sus palabras sobre Duan.

—¡Ahora, ahora habla usted como Dios manda!— exclamó Duan, radiante de alegría. — Solamente ahora ha hablado usted como es debido... Y ¿no sería posible llegar a las diez mil?....

—Se puede probar.. Yo haré todo lo que esté de mi parte. Pero, entendámonos—dijo Voyle, sonriendo satisfecho: —Si la oportunidad se realiza, usted «venderá».

—¿Quiere una sardina conservarse en aceite o no?

Voyle soltó una nueva carcajada y continuó desarrollando el proyecto con toda clase de detalles, a los cuales no prestó Duan ni la más mínima atención, ya que de la venta de Harford no le interesaba más que un aspecto: el de ver en sus manos el dinero de que le hablara Voyle.

Cuando éste le dejó, Duan estaba extraordinariamente exaltado. Todo salía a pedir de boca. ¡Benditos negocios! Cuando Somers, Clavering y Villiers le vieran en su nueva situación, él sabría demostrarles el concepto que de ellos había formado.

Pero su primera sorpresa tuvo lugar aquela misma tarde, cuando Hooton, abriendo la puerta de su habitación, anunció a miss Clare.

Al entrar en ella, su exaltación llegó ridículamente al último grado.

—¿Cómo está usted, Jane Clare?— preguntó como un niño revoltoso y mal educado.

Ella le respondió con calma, y, acercándose lentamente, le preguntó por el tobillo enfermo.

—¡Oh, pronto estará bien! ¿Viene usted acaso por encargo de mister Voyle?

—No; y espero que él ignorara que yo he venido aquí...

Duan la miró con ojos procaces diciendo provocativamente:

—¡Oh, eso me suena a deliciosamente clandestino... Pero siéntese y seamos muy amigos.

—Se enfadaría muchísimo si lo supiera—continuó ella. —Yo no debo entrometerme..., pero no puedo por menos...

Miss Clare se sentó en una silla cerca del sofá y, de repente, como un disparo, le descargó ésta pregunta:

—¿Es cierto que va usted a vender Harford?

Lo dijo tan bruscamente, que Duan se quedó perplejo.

—Si el viejo Voyle hace todo lo que debe, puede usted apostar que sí: ¡Veinte mil de las mejores en su valor!

—¡Veinte mil!— repitió ella como un eco.—¿Que usted va a vender Harford por veinte mil?—exclamó ella como no dando crédito a sus palabras.

—Veinte mil libras es una bonita suma, por un negocio decadente como el de Harford— dijo él excusándose.

—¿Y quién se ha atrevido a decir que Harford está... está decadente? —preguntó ella, con violencia.

—El mismo Voyle.

Sus miradas se encontraron por un momento; después ela suspiró;

—Ya presumía que él había hecho economías durante estos últimos tiempos; pero ignoraba que la cosa hubiera llegado a tanta importancia .

—¡Oh!— exclamó Duan. — Si el viejo negocio está dando las últimas boqueadas. El viejo Voyle me puso en antecedentes de todo: las condiciones del negocio en la post-guerra...y... en fin, todas esas cosas que usted ya sabe.

—No; ¡yo no sé— dijo miss Clare, —yo no sé nada! Estoy extraordinariamente sorprendida de oir todo eso. ¿Mister Voyle le dió algún detalle?

—¡Claro que sí! Me dió tantos detalles, que casi llegó a marearme.

—¿Cuáles?

—¡Uf! ¿Pero no acabo de decirle que casi me marearon? No puedo ni recordarlos siquiera.

—¿No puede recordarlos? ¿Detalles de la situación de Harford y usted no puede recordarlos?

—¿Y cómo puede uno acordarse de las cosas que marean?...

Duan reía a carcajadas.

—¡Oh, no me mire tan severa y tan fríamente, Jane Clare!... Derrítase un poquito y sea usted amable... Aproxímese...

Y se inclinaba hacia ella, persuasivamente.

—¡Pero si es imposible convencer a nadie de la situación crítica de Harford!— exclamó ella, consternada.

—No obstante, esa es, desgraciadamente la pura verdad. Ya comprenderá, pues, que yo sería un imbécil si desperdiciara la ocasión de atrapar con ambas manos y bien sasisfecho, las veinte mil. Lo único desagradable es que uno tenga que firmar esos documentos imponentes. «Yo, Duan Edward Jeremías Harford, tomo como legítima esposa, la suma de....» ¡Ja, ja, ja!

Pero ella recibió impasible su broma y le miró de aquella manera tan especial que tenía la virtud de hacerle comprender que se comportaba como un pequeño imbécil. Toda su exaltación se desvaneció como por encanto y, en su lugar, sintió un cierto enfado contra ella.

—¿Por qué me juzga usted siempre como un tonto? —preguntó con seriedad.

La mirada impasible de miss Clare tropezó con la suya.

—Yo no le juzgo un tonto, pero quisiera creerle mejor, —dijo con viveza.

—¿Que usted quisiera....?— preguntó, desconcertado.

Ella titubeó un momento y al fin dijo:

—Sí, porque si creyera que verdaderamente usted es tonto, no me importaría que se comportara como tal.

Rápido como el rayo inquirió:

—¿Le importa a usted mucho eso?

—Yo no puedo menos que prestar mi atención cuando veo a alguien que siendo capaz de emplear bien su tiempo lo malgasta.

—¡Al demonio! ¿Y qué espera usted que yo haga? —exclamó, encolerizado.

—Yo no espero que haga usted nada—replicó; —pero pienso que podría usted hacer muchísimo.

Sus miradas se encontraron nuevamente como desafiándose. Ella se inclinó hacia él y casi con vehemencia le preguntó:

—¿Se puede hablar alguna vez con usted en serio?

Pero inmediatamente de haber formulado la pregunta, como si ya temiera la respuesta, se levantó casi bruscamente y dijo que se marchaba. Ante estas últimas palabras, él se sintió sobrecogido por una emoción nueva y, alargando su mano, todavía pudo cogerla por la manga.

—No se vayausted. Todavía no hemos terminado. Tengo que decirle.... no sé qué; sólo sé que son tantas cosas, que casi me ahogan...

Sonrió débilmente y sintió un deseo irresistible de dejar resbalar su mano hasta tocar la de ella, sólo por ver lo que ella haría.

—Mister Voyle y yo debemos encontrarnos a las cuatro para volvernos a Liverpool—dijo ella, indecisa.

—¡Liverpool!— exclamó él, como asustado. —¡Pero que lo cuelguen! Usted no necesita marcharse tan pronto....

Su mano ahora, había resbalado

B.E.C.D. 2016

FIESTA A LA MILAGROSA EN EL SANATORIO DE LAS CATOLICAS CUBANAS

La Asociación de Católicas Cubanas, institución mutualista, por y para la mujer, que figura a la vanguardia de las de su clase, celebró el pasado domingo las solemnidades religiosas anuales en honor de la Patrona de su Sanatorio, la Virgen de la Medalla Milagrosa.

Desde las primeras horas de la mañana, el Sanatorio que se levanta airoso en la Calzada del Cerro y Santa Teresa era invadido por una selecta y numerosa concurrencia que asistía ansiosa a esta celebración.

En uno de los amplios corredores levantábase el altar artístico y bellamente adornado con flores, arecas y bujías, por la sacristana Sor Teresa Auza.

En el centro destacábase la bella imagen de la Virgen de la Medalla Milagrosa.

Minutos después de las nueve, dió comienzo la misa solemne en la que ofició el director de la Asociación, R. Padre Hilario Chaurrondo, C. M.

Ocupó la cátedra sagrada el Padre Pinazo, quien con gran elocuencia desarrolla el tema:

«María, madre de la humanidad», cantando una vez más, las glorias de la Virgen de la Medalla Milagrosa.

Terminó con elogios para la labor que realiza la directiva de las Católicas Cubanas secundada por el cuerpo médicos y de enfermeras.

El Padre Pinazo, fué objeto de múltiples felicitaciones.

La parte musical y coral resultó sublime, siendo interpretada por el tantas veces famoso Orfeón Vasco de la Habana, bajo la dirección del maestro Julio Guisasola y compuesto por treinta voces.

Interpretaron la misa de Perosi a tres voces.

«Amanecer», de Llava.
«Festará», canto popular vasco.
«Illum Abarza», el atardecer.
«Boga Boga», Guernikako Arboja.

Y al final cantó admirablemente la señorita Conchita Ramírez.

La labor realizada por el Orfeón, mereció múltiples elogios.

La solemnidad religiosa fué presidida por la señora Alicia Párraga de Mendoza, presidenta señorita doctora Guillermina Portela, vice; señorita María Teresa Huertas, secretarias; Sor Serafina Ferres, Superiora Administradora, el resto de la Directiva y el cuerpo facultativo y de enfermeras.

La numerosa concurrencia fué obsequiada con bellos recordatorios por las señoritas Pilar Alvarez y María Modesta Soto, esta última, enfermera.

Durante la celebración de la fiesta se presentó una piadosa dama enferma para ingresar en el sanatorio, pero, no deseando interrumpir la solemnidad, tomó parte en ella, pero siendo observada por Sor Patrocinio y una de las enfermeras que le urgía asistencia facultativa, fué trasladada a uno de los pabellones donde quedó instalada y atendida por el doctor Cabrera Maciá y la enfermera señorita Soto.

Fué éste un acto que habla muy alto de la piedad de las socias de las Católicas Cubanas.

Terminada la fiesta religiosa, la concurrencia recorrió los diferentes departamentos del Sanatorio acompañada de las Hijas de la Caridad pudiendo admirar las grandes mejoras introducidas en el Sanatorio por la última y actual directiva.

Entre las innovaciones introducidas, figura la admisión de varones hasta los diez años de edad.

Grandes son los proyectos que tienen en estudio las Católicas Cubanas, a cuya asociación deben prestar su ayuda todas las mujeres católicas para que cuanto antes sean una realidad.

Los representantes de la prensa habanera fueron atendidos por Sor Patrocinio y el Padre Hilario Chaurrondo.

El DIARIO DE LA MARINA felicita a la directiva de las Católicas Cubanas y de un modo especial a la presidenta señora Alicia Párraga de Mendoza, Superiora Sor Serafina Ferres y director P. Hilario Chaurrondo, por la solemnidad con que celebraron sus fiestas patronales.

PROFESIONALES

VENEREAS-BLENORRAGIAS

Antiguas, mal curadas, aunque desesperadas. Próstata impotencia, esterilidad. Curaciones garantizadas, pocos días. Sistema nuevo, doctor Zinkelmann, especialista alemán. Campanario 57, esquina a Concordia. Consultorio Alemán. Prof.

DR. ABELARDO LABRADOR

Consultas gratis, 2 a 12 a. m. Pagas, 3 a 5 p. m. Enfermedades señoras, flujos crónicos, metritis, bronquitis, corazón, riñones, diabetis, reumatismo crónico, enflaquecimiento. Inyecciones Neo-Salvasán, Angeles 3, entre Reina y Estrella. Telf. A-0801. Prof.

DR. E. PERDOMO

Estrechez de la orina, Hidrocele, Sífilis, Impotencia. Calle C. número 4; altos, de 1 a 4. Vedado, teléfono F-4822. Prof.

DR. FRANCISCO J. DE VELASCO

Corazón, Pulmones, Estómago. Intestinos

DR. RUBEN DE VELASCO

Corazón, Pulmones, Enfermedades de los niños. Consultas de 12 a 2 y de 1 a 3 días laborables. Horas especiales, previo aviso. Salud 34. Telf: A-5418. Prof.

DR. HORACIO FERRER

Oculista. Consultas de 2 a 6 de la tarde. $5.00. Consultas a horas fijas, durante todo el día. $10.00. Línea y L. Vedado. Teléfono F-4831. Prof.

POLICLINICA INTERNACIONAL

Director: David Cabarrocas, San Miguel 130, entre Lealtad y Escobar. U-2737. Cuando vaya al Hospital, Casa de Socorro o Sociedades, fíjese en la Policlínica Internacional. Da gratis consultas, reconocimientos, Rayos X., Rayos Ultravioleta, Luz Alpina, medicinas, inyecciones intravenosas, análisis, curas, etc. Consultas, de 11 a 8. Prof.

DR. MANUEL LOPEZ PRADES

Graduado Madrid y Habana, 42 años ejerciendo. Enfermedades de la sangre, pecho, señoras y niños. Partos. Tratamiento especial curativo de las afecciones genitales de la mujer. Consultas diarias de 9 a 11 y de 1 a 3. Gratis martes y viernes. Amistad 95, altos. Prof.

ALQUILERES

A-1 Habana

SAN MIGUEL 183 A, esquina a Soledad. Alquilo los hermosos y espléndidos altos, acabados de pintar, sala, comedor, 6 habitaciones, baño completo y de criados. Precio situación. M-7450.
A-1 41161 5 Dic. 13

EN PRECIO MUY ECONOMICO. Se alquila casa, Bernaza número 6, sirve para cualquier clase de comercio. Se compone de un salón corrido, como de 200 metros y una lujosa vivienda, en los altos. Informes, en la misma, de 9 a. m. a 4 p. m.
A-1 41159 5 Dic. 10

O-REILLY NUM. 67

Se alquila el piso principal, con sala, recibidor, cinco habitaciones, baño intercalado, comedor, cocina, servicio de criados independientes. Con patio o terraza interior. Informes, en la misma, de 8 y media a 11 F-5121. Precio económico. y media y de 1 y media a 6. Telf.
A-1 41132 5 Dic. 9

ALQUILO TERCER PISO, Reina 131, 17 habitaciones, 6 baños. Informes: Galiano 82, café "Isla".
A1 41205 5 Dic. 12

LEA, QUE LE INTERESA: EN $18.00, POR SU PRECIO, NADA MEJOR

Se alquila en $18.00, que resultan $15.00, la cómoda y ventilada casa baja, calle Agustín Alvarez número 7, a dos cuadras de Belascoaín y una del Nuevo Frontón. Acabada de pintar, compuesta de sala, saleta corrida, tres habitaciones, cocina, patio y demás servicios, con abundante agua. Calle pavimentada y alumbrada toda la noche. Vecindario de moralidad. Al inquilino que pague puntualmente, se le cobrará solamente $15.00. Las llaves en el número 10. Informes: Edificio «Bacardí», Apartamento 401, Francisco Torres. De 10 a 12 a. m., y de 3½ a 5½ p. m. Telf. A-7830.
A-1 41192 5 Dic. 11

HORROROSA GANGA

En $20.00, se alquilan los lujosos y modernos bajos de Benjumeda número 48, entre Marqués González y Oquendo, a dos cuadras de Belascoaín, acabados de pintar, compuestos de sala, saleta corrida, tres habitaciones, baño completo intercalado, calentador, cocina, etc. La llave al doblar, Pasaje Agustín Alvarez número 10. Informes: Edificio «Bacardí», Apartamento 401, Francisco Torres. Telf. A-7830. De 10 a 12 a. m., y de 3½ a 5½ p. m.
A-1 41194 5 Dic. 11

ANIMAS 177, ALTOS, entre Oquendo y Soledad, sala, comedor, 4 habitaciones, baño intercalado, completo, servicios de criados y cocina. Informes: Ramón G. Fernández. Telf. U-1157.
A-1 41203 5 Dic. 11

ALQUILO: JESUS MARIA 101, bajos, sala, comedor, 5 habitaciones, baño, servicios y cuarto para criados. M-3498 X-3667.
A-1 41149 5 Dic. 10

ALQUILO: CAMPANARIO 1, altos, sala, comedor, 3 habitaciones, baño. M-3498 X-3667.
A-1 41150 5 Dic. 10

BONITA CASA DE HABANA 125, entre Muralla y Sol. Se alquilan los altos y bajos. Informes y llaves, Muralla y Compostela, peletería.
A-1 41129 5 Dic. 9

ALQUILO SAN RAFAEL 250, altos: sala, recibidor, cinco cuartos, baño intercalado, comedor. Bajos: independientes, sala recibidor, tres cuartos, baño intercalado, comedor, cuarto criado, patio. Informan: F-1867.
A-1 41065 4 Dic. 8

SE ALQUILA MUY barata la casa Campanario 209 altos. Sala, comedor corrido, tres habitaciones grandes, cocina servicio, mucha agua. Llave en la misma. Se puede ver a todas horas. Informan: Lealtad 238, U-2256, A-2689.
A-1 41075 4 Dic. 8

SE ALQUILAN

San Lázaro 318, altos, entre Gervasio y Escobar, modernos con sala, recibidor, dos habitaciones, baño intercalado, comedor, cocina, servicios criados. Alquiler módico. Verlos, de 2 a 6 p. m.

SUAREZ 137, ALTOS Y BAJOS, modernos con sala, dos habitaciones, rebajado. Verlos, de 8 a 12 a. m.

INFORMES: COMPAÑIA DE SEGUROS "EL IRIS"
Empedrado 34. Teléfono A-1294.
A-1 41014 3 Dic. 7

SE ALQUILAN LOS ALTOS, San Lázaro 352, entre Gervasio y Belascoaín, sala, comedorcito, dos cuartos, baño, cocina y patio. Alquiler: $20.00 Informes, en los bajos.
A-1 41031 3 Dic. 5

Se Alquilan

los magníficos altos de O-Reilly 73, compuestos de recibidor, espléndida sala, cuatro grandes habitaciones, cuarto de baño, servicio de criados y tres buenas habitaciones con su baño en el piso más alto, que dan a espaciosa azotea. Llave en la corsetería de los bajos.
Informan: I-2692 y M-7911

SE ALQUILAN CASAS baratas, con 2 y 3 cuartos, sala, comedor, cocina, baño y patio. $13.00 y $16.00, a dos cuadras de Esquina Tejas, entre las calles de Sarabia y Consejero Arango; antes, Pasaje Tomé; hoy, Munguía.
A-1 41029 3 Dic. 6

SE ALQUILA

Hermosa casa, segundo piso, Teniente Rey 26, con frente a Cuba, compuesta de recibidor, sala, 3 cuartos, baño moderno, comedor, cocina y servicio criados. Hay elevador. Informes en la misma.
A-1 40985 3 Dic. 6

AGUILA 160. SE alquilan los altos, sala, dos cuartos, servicios. Informes y llave en frente tren de lavado.
A-1 41041 3 Dic. 7

ALQUILO MONSERRATE 139, frente a la Estación de Policía, piso primero, moderno, sala, 3 habitaciones, baño intercalado, comedor al fondo, cocina y calentador gas. Informes: Manzana de Gómez 240. Telf. A-4893.
A-1 40917 2 Dic. 10

SAN LAZARO 307, entre Espada y Hospital. Alquilo planta baja, compuesta sala comedor, 3 cuartos, baño cocina, cuarto de criados y patio. $33. Informes: Bufete de Arellano. M-3936.
A-1 41036 3 Dic. 17

GANGA

Alquilo casita Gloria 79. Sala, habitación y demás. Llave bodega Angeles. Carmen No. 47, sala, 4 habitaciones. Llave esquina Vives. Dueño: Castillo 45, bodega.
A-1 41056 3 Dic. 7

O-REILLY 76: SE ALQUILA el primer piso, compuesto de sala, recibidor, 3 cuartos, comedor, baño, cocina, servicio de criados, 2 cuartos en la azotea. Precio: $38.00. Informes: Bufete de Arellano. M-3936.
A-1 41025 3 Dic. 17

SINTONICE LA ESTACION CMW
El DIARIO Hablado
Se trasmite todos los días
A las 7.30 a. m., 1 p. m. y 6 p. m.

A-1 Habana

SE ALQUILAN los bajos de la moderna casa San Lázaro 299 entre Soledad y Aramburu compuestos de sala, recibidor, cuatro habitaciones, comedor al fondo, baño completo, cuarto y servicio de criados. Precio rebajado. Puede verse a todas horas. Informes: A-7501.
A-1 40853 1 Dic. 6

LUZ 36: ALQUILO SEGUNDO piso, compuesto de recibidor, sala, 3 cuartos, baño intercalado, comedor, cuarto y servicio de criados, cocina y un cuarto en la azotea. Precio: $33.00. Informes: Bufete de Arellano. M-3936.
A-1 41026 3 Dic. 17

AVENIDA MENOCAL y Finlay. Alquilo segundo y tercer piso, con sala, comedor, 2 habitaciones, baño intercalado, cocina y calentador de gas. Informes: Telf. U-6971.
A-1 41046 3 Dic. 8

SEGUNDO PISO, MODERNO, fresco, 3 habitaciones, sala, comedor, baño intercalado, servicio criados, gas, calentador, etc. Aparte, 2 habitaciones azotea, para hombres solos. Informes: Ruisánchez, Angeles y Estrella A-2024 M-6755.
A-1 41044 3 Dic. 8

ALQUILO: NEPTUNO 210, entre Soledad y Oquendo, segundos pisos. En Valle 69, primeros y segundos pisos. Pedro Cazaurang, Valle 71, frente al Parque Aguirre. U-7820.
A-1 40966 3 Dic. 10

SE ALQUILA LA CASA número 47, calle de Paula, (Leonor Pérez). Es de dos pisos, para casa de vecindad. Informes, en la misma y en Cuba 52, de 3 a 6. Telfs. A-7625 F-1490.
A-1 40964 3 Dic. 8

HABANA 115. SE ALQUILAN los dos pisos altos, con 19 habitaciones, todas con lavabos, en $75.00. Habitaciones grandes y ventiladas. Informes: U-4912. Verdadera ganga.
A-1 40951 3 Dic. 13

MURALLA 85, COMPUESTA recibidor, sala, cuarto gabinete, 4 grandes habitaciones, baño intercalado, cuarto y servicios independientes criados. Fabricación moderna. Ganaba: $175.00. Se alquila por menos de la cuarta parte. Informes: U-4093. Llave: Locería, bajos.
A-1 40961 3 Dic. 18

ALQUILO ALTOS, Gervasio 17-A., sala, saleta, cuatro habitaciones, baño completo intercalado, comedor, cocina, cuarto y servicios criados. F- 3469.
A1 400975 3 Dic. 6

SE ALQUILAN: BELASCOAIN número 125, entre Reina y Estrella, precioso, fresco y ventilado segundo piso, 3 habitaciones, baño intercalado con calentador, cocina de gas. Para más informes: Manzana de Gómez 240. Telf. A-4893.
A-1 40923 2 Dic. 10

REVILLAGIGEDO 1. Alquilo bonitos y ventilados altos, sala, recibidor, 3 habitaciones, servicio intercalado, comedor al fondo; otra habitación con baño y servicio en azotea, de 9 a 11 y 2 a 5.
A-1 40911 2 Dic. 7

ALQUILO: SOLEDAD C., entre Animas y Virtudes, bonito y fresco piso alto, sala, comedor, 2 habitaciones, cocina y baño. $18.00. Telf. M-7450.
A-1 40880 2 Dic. 9

ALQUILO MODERNOS ALTOS, de esquina, Antón Recio 45 y Rubalcaba, sala, comedor, dos cuartos, baño moderno, balcón en sus frentes, azotea y cocina. $16.00.
A-1 40887 2 Dic. 9

SE ALQUILA EL PRIMER piso de la casa Barcelona número 4, compuesto de sala, recibidor, tres habitaciones, baño intercalado, comedor, cocina, cuarto y servicios de criados. Abundante agua. Informes: Telf. A-0371.
A-1 40894 2 Dic. 9

ALQUILO PRIMER PISO de la casa San José 63, entre Lealtad y Escobar, compuesto sala, recibidor, 3 habitaciones, salón de comer, baño intercalado, cocina y cuarto para criados, con sus servicios sanitarios. Llave, segundo piso. Informes: Manuel Rodríguez, «La Dichosa», Obispo y Compostela. M-1804.
A-1 40900 2 Dic. 8

ESUPENDO EIFICIO MODERNO, para comercio, idustria, 500 metros, Merced 93, bajos; altos, suntuosas oficinas. Inmediato Egido, Ward, Terminal. Barato, habiendo garantías. Informes: Escarpentier. A-7636, Cuba núm. 90.
A-1 40901 2 Dic. 17

ALQUILO BARATO moderno segundo piso, Rayo 66, cerca Reina. Sala, comedor, cuatro cuartos, calentador, baño intercalado. Informan: A-1529. La llave en el primer piso.
A-1 40862 1 Dic. 11

CRISTO 21. ALQUILO barato estos modernos altos, sala, comedor, tres cuartos, baño intercalado completo, cocina de gas, cuarto y baño criados. Llaves número 20. Telf. A-0698.
A-1 40763 1 Dic. 6

BERNAL 28, ALTOS, casi esquina a Aguila, modernos, sala, saleta, 2 cuartos, motor para agua. Llave, bajos, de 10 a 5. Informes: Telf. A-5418
A-1 40815 1 Dic. 11

BELASCOAIN 44

Se alquilan frescos y cómodos altos de esta casa. (Lo mejor de Belascoaín), sala, recibidor, gabinete, comedor, 6 habitaciones, lavabo, baño intercalado de lujo, habitación y servicios criados, cocina carbón y gas, calentador de gas. Informes: Ferretería «Capitolio», Belascoaín 48.
A-1 40817 1 Dic. 11

PORVENIR 6, ALTOS, entre Habana y Compostela. Alquilo una casa moderna; tiene dos habitaciones, sala, comedorcito, baño moderno completo, cocina. Precio de situación. Informes: M-3819.
A1 40822 1 Dic. 6

CASAS EN GANGA

Se alquilan, planta baja de Aguacate 52, inmediato O-Reilly, propia para familia, comercio, oficinas, etc.

LAGUNAS 10, INMEDIATO Galiano, hermosas viviendas, altos y bajos, cuatro habitaciones, baño completo, etcétera.

AGUILA 51, ESQUINA a Animas, viviendas modernas, económicas, sala, dos habitaciones, baño intercalado, comedor al fondo.

PICOTA 54, ALTOS, modernos, de lujo, cuatro habitaciones, baño intercalado, comedor al fondo, inmediato la Terminal y Merced. Precios de situación. Telf. M-2457.
A-1 40799 1 Dic. 6

PALACETE: VICTOR MUÑOZ número 14, (Sitios), lo mejor de la calle, pegada Angeles, nueva, espléndida sala, saleta, lujoso baño, $25.00. Informes: Escarpenter, Cuba 90. Telf. A-7636.
A-1 40798 1 Dic. 10

BELASCOAIN ESQUINA San Miguel Alquilo primero y tercer pisos, modernos, claros, ventilados, con todas comodidades. Muy baratos. Informes en los bajos, peletería «La Noble Habana». A-1

ESTEVEZ 70, SALA, saleta, 3 cuartos seguidos y uno al fondo, servicios ,ect. Llaves al lado. Informes: Antonio San Miguel 18, entre Gelabert y Avellaneda. Informes: I-1469.
A-1 40595 30 Dc. 8

SE ALQUILAN: ESPADA 15, entre Jovellar y Vapor, casas modernas, de sala, comedor, 2 habitaciones, baño y cocina, $18.00. Llaves e informes: San Lázaro 376, entre Aramburu y Hospital. U-5858. A-1

Casa con Elevador

Primer piso, sala, hall, recibidor, 4 cuartos, 2 baños intercalados lujo, con closets, cocina amplia, cuarto y servicios criados. Fabricada para vivirla su dueño. Es preciosa. Trato con personas responsabilidad, Neptuno y Aramburu. Informa, portero. A-1

A-1 Habana

SE ALQUILAN LOS ALTOS de la casa Carmen 54, sala, saleta, 3 habitaciones, baño, terraza al fondo, gas, carbón. $27.00. Informes: A-3073.
A-1 40891 2 Dic. 12

SE ALQUILA: MAZON 35, entre Valle y Zapata, casa moderna de sala, 3 habitaciones, baño, cocina, servicios criados, $22.00. Llaves en la misma. Informes: U-5858. A-1

HERMOSA CASA, SAN LAZARO 29, (bajos), zaguán, tres entradas, sala, saleta, cuatro cuartos, comedor, pantry, cocina, cuarto y servicios criados, dos patios. Informes, en los altos. A-1

MONSERRATE Y LAMPARILLA

Se alquila segundo piso, sala, comedor, 3 cuartos, cocina, servicio moderno. Informes: Bar «Franco». Telf M-2211. A-1

LUZ 76, ALTOS

Independientes, ventilados y claros, 4 habitaciones, sala, comedor, cocina de carbón y demás servicios. Llaves e informes: Sol 42. Telf. A-2974. A-1

ALQUILO: $35.00 MODERNOS altos, San Lázaro 276, 4 cuartos; $35.00, modernos altos, Industria 6, 5 cuartos; $20.00, modernos altos, Misión 118, 2 cuartos; $25.00, altos, Belascoaín 203, 3 cuartos; $20, bajos, Merced 19, 3 cuartos. A-1

SE ALQUILAN: SAN JOSE 111, entre Oquendo y Soledad, casas moderna de sala, dos habitaciones, baño, cocina, $14.00. Llaves en la misma. Informes: San Lázaro 376, entre Aramburu y Hospital. U-5858. A-1

SE ALQUILAN: VAPOR 43, entre Espada y Hospital, casas modernas, de sala, comedor, 2 habitaciones, baño intercalado completo, cocina, $18.00 Llaves e informes: San Lázaro 376, entre Aramburu y Hospital. U-5858. A-1

SE ALQUILAN: JOVELLAR 10, entre Aramburu y Hospital, casas modernas de gabinete, recibidor, sala, 3 habitaciones, baño, comedor, cuarto criados, $30.00. Llaves e informes: San Lázaro 376, entre Aramburu y Hospital. U-5858. A-1

SE ALQUILAN: SAN LAZARO 388, entre Hospital y Espada, casas modernas de sala, 2 habitaciones, baño y cocina, $15.00. Llaves e informes: San Lázaro 376, entre Espada y Hospital. U-5858. A-1

SE ALQUILAN: VAPOR 43, entre Hospital y Espada, Apartamentos de 2 habitaciones, baño, cocina, luz, $10.00. Informes: San Lázaro 376, entre Aramburu y Hospital. U-5858. A-1

ALQUILO PLANTA BAJA, Habana 109, casi esquina Teniente Rey, 300 metros, propia para almacén o depósito. Se da muy barata. $40.00. Llaves, segundo piso. F-1409.

SE ALQUILA EL SEGUNDO piso, Lamparilla y Monserrate, media cuadra del Parque, sirve para pequeña sociedad, oficina o para familia, es fresco, acabado de pintar. Informes, en la ferretería. A-1

SE ALQUILAN, los bonitos altos de Lealtad No. 38, entre Virtudes y Animas acabados de pintar, decorados. Sala, recibidor, comedor, 4 cuartos, 2 mas en la azotea. Llaves en la misma. Telf. F-3417. A1

SE ALQUILAN LOS ALTOS de Concordia número 81, con 7 habitaciones y los altos de San Rafael número 140, con 4 habitaciones. Informes: F-1714. A-1

REBAJADOS: SAN LAZARO 98, altos modernos, frescos, sala, comedor, tres cuartos grandes, baño moderno intercalado, hall, cocina. Informes: M-2863 F-6635. Llaves, de 4 a 6. A-1

ALQUILO CASA, Compostela 50-A., entre Obispo y Obrapía, para joyería, exposición de tabacos o modista, con vidrieras y armatostes. Verla: 1 y media a 5 y media. Informes: M-3741. A-1

MODERNOS ALTOS, San Rafael 55, sala, antesala, comedor al fondo, seis habitaciones, de ellas, tres azotea, galerías persianas, baño completo, $35.00. Informes: A-1287 Llaves, bajos. A-1

ALQUILO LOS BAJOS, moderna casa Malecón 73, sala, comedor, 2 habitaciones, baño intercalado, completo, cocina de gas, cuarto de criados y gran patio. Informes: Monte 170. A-2066. A1

MONTORO 20, A UNA CUADRA Paradero Príncipe, alquilo el piso alto de esta casa. Acabado de pintar, con todas comodidades, para regular familia. Precio módico. Llaves en los bajos. Informes: Sr. Manteca, Cuba 76. Teléfono A-8903.

ALQUILAMOS CASAS: San Lázaro y Basarrate (altos); Basarrate número 4, (bajos); Carlos III y Oquendo, (altos), con 3 cuartos, sala, saleta, comedor y demás servicios, todas; Oquendo número 40, casi esquina Carlos III, tres cuartos, sala, saleta, comedor y demás servicios. Informes: Telf. A-1752. A-1

ALQUILO MODERNO y bonito segundo piso de Barcelona 2, muy próximo al Capitolio, parques, teatros y principales establecimientos de la Ciudad. Precio módico. Informes: Neptuno 113. Telf. M-1774. A-1

CUBA Y SANTA CLARA. Alquilo piso alto, 3 habitaciones, sala, saleta, comedor, cocina, baño intercalado, cuarto y servicios para criados. Precio: $30.00. Informes, allí Rodríguez y Compañía. A-1

$25.00: ALQUILO BRUZON 5, altos, terraza, sala, recibidor, tres habitaciones, comedor fondo, cocina gas, baño intercalado. $20.00 Bruzón 10, altos, terraza, sala, recibidor, tres habitaciones, cocina gas, baño moderno. Llaves bodega. M-5600. A-1

MALECON 27 ALTOS entre Crespo e Industria amplia y fresca casa, sala, saleta, comedor, 4 habitaciones, y demás comodidades. Informan: FO-2980. A-1

SE ALQUILAN: BELASCOAIN número 125 entre Reina y Estrella, precioso, fresco y ventilado segundo piso, 3 habitaciones, baño intercalado con calentador, cocina de gas. Para más informes: Manzana de Gómez 240. Telf.: A-4893. A1

HABANA 165, ENTRE MERCED y Jesús María, tranvías al frente y esquina, primer piso, dos habitaciones, sala, comedor, servicios. Muy barato. Informes: Muralla 111. A-7468. A-1

SAN JOSE 218 entre Mazón y Basarrate. Bonitos altos y bajos, cada piso tiene: sala, saleta, dos cuartos, baño completo, comedor y cocina. La llave al lado. A-1

GLORIA 243. Se alquila segundo piso, construcción moderna; compuesto de sala, comedor, dos cuartos, baño completo, cocina y servicios. Informan: Teléfono A-3236. A-1

A $25.00 CADA UNO. Alquilo modernos y frescos altos, Cerrada del Paseo números 1 y 1-A., entre Zanja y Salud, sala, saleta, comedor y 4 cuartos. Llaves, número 16. Informes: I-5490.
A-1 40959 3 Dic. 6

ALQUILO ALTOS MODERNOS, Aramburu 22, por Neptuno, sala, recibidor, 3 cuartos, servicios y cocina. Precio: $20.00. Llaves en los bajos. Informes: San Rafael 152, altos, esquina a Oquendo. U-4745.
A-1 40948 3 Dic. 6

A-1 Habana

ALQUILO

Primer piso, Hospital 24, esquina Jovellar, sala, comedor, 3 cuartos, baño intercalado, servicio criados, cocina gas. Llaves, bodega. Informes: Fonseca, Luz 1-A. Telf: I-3361. Jesús del Monte. A-1

A-2 Vedado y Príncipe

ACABADOS DE PINTAR. Se alquilan los modernos altos, calle 8 número 11, entre 21 y 23. Puede verse, de 2 a 5 y media. Informes: M-8713.
A-2 41164 5 Dic. 11

SE ALQUILAN LOS BAJOS, 19 número 239, esquina a F., Vedado, sala, recibidor, comedor, 4 cuartos criados y baño, garage y espléndido portal. Precio e informes, en los altos.
A-2 41155 5 Dic. 11

VEDADO: CALZADA esquina 1. Alquilo dos casas, altos y bajos, independientes, nuevos. Todas comodidades. Precio razonable. Vealas, todas horas. Informes: A-3131
A-2 41147 5 Dic. 13

SE ALQUILA BONITA y moderna casa, de dos plantas, garage para dos máquinas. Calle 2 número 87. Informes: Telf. FO-2809.
A-2 41141 5 Dic. 8

OPORTUNIDAD: Alquilo 3 casas modernas, 3 cuartos, baño intercalado, porcelana, sala, comedor cocina, patio, agua caliente lavedor, servicio criados, portal, jardín, garage $20.00, $18.00, $16.00. Apartamentos dos cuartos, cocina, servicio, portal y jardín $8.00, $7.00. Establecimiento esquina: $20.00 Calle 2 esquina a 35. Vedado, encargado.
A-2 40904 2 Dic. 6

VEDADO. ALQUILO casa una sola planta H 219 entre 21 y 23. Jardín, portal, sala, tres cuartos, comedor, cocina, cuarto y servicio de criada. Llave 215. Teléfono F-4215.
A-2 41111 4 Dic. 6

CALLE 4 ESQUINA a 15, Vedado: Se alquila casa de 2 plantas. Bajos portal, jardín, recibidor, sala, hall, living-room 2 cuartos, baño intercalado, comedor, pantry, cocina, 2 cuartos, comedor y servicios de criados, garage para 4 máquinas y 2 cuartos y servicios para chauffeur. Altos: living-room, 8 cuartos closets, 4 baños intercalados cuarto costura, cuarto cocina y fregadero. Precio: $160.00. Informes: Bufete de Arellano, M-3936.
A-2 41037 3 Dic. 17

SE ALQUILA: CALLE N. número 190, entre 19 y 21, casa con portal, terraza, sala, saleta, despacho, hall, cuatro habitaciones, baño, comedor, cocina, lavadero, cuarto criados, dos habitaciones con baño en azotea, garage. Informes: M-2781 F-2585.
A-2 41006 3 Dic. 7

GRAN CASA

Hall, sala, comedor, ocho grandes habitaciones para familia, 4 cuartos de criados. Gran garage para cinco máquinas, etc. Precio rebajadísimo: 80 pesos. Calle J, entre Línea y 15.
A-2 41051 3 Dic. 8

VEDADO: C. NUMERO 268, entre 27 y 29, acera de sombra, tres habitaciones, baño completo, comedor al fondo, patio y traspatio, cuarto y servicios de criados independientes. Informes: A-9665.
A-2 40015 3 Dic. 6

SE ALQUILA UNA CASA, 4 habitaciones, espléndida sala, magnífico baño intercalado, servicio y cuarto para criados. Todo decorado. Precio: $30.00. Calzada y 18, frente a La Playita. F-6126.
A-2 40950 3 Dic. 6

VEDADO: PASEO 133 hermosos bajos, siete habitaciones, dos baños intercalados, servicios criados completos. F-3669. A-1796.
A-2 41049 3 Dic. 18

VEDADO: ALQUILO planta alta de la casa calle 20 número 21, entre 15 y 17; de portal, sala, comedor 3 cuartos, baño intercalado, cocina, cuarto y servicio de criado. Precio: $25.00. Informes: Bufete de Arellano, M-3936.
A-2 41034 3 Dic. 17

BAÑOS 46, ENTRE 19 y 21, altos, cinco habitaciones, closets, baño moderno, sala, comedor, pantry, cocina, cuarto y servicio criados, con garage $48.00; sin, $45.00. F-6635 M-2863
A-2 40136 3 Dic. 15

6 NUMERO 173, entre 15 y 17 Vedado: Alquilo casa compuesta la planta baja, jardín, garage para 2 máquinas, entrada al primer piso, un salón grande, 3 cuartos criados, hall, cocina, despensa y subida criados al primer piso. Primer piso, sala, recibidor, 5 cuartos, 2 baños comedor, hall, pantry. Segundo piso: 4 cuartos y baño. Precio: $100.00. Informes: Bufete de Rrellano, M-3936.
A-2 41032 3 Dic. 17

ALQUILO: VEDADO, Calzada esquina a 14, bajos, con portal, sala, comedor, 4 habitaciones, baño, servicios criados. Llave en los altos. Informes: Manzana de Gómez 240. Telf. A-4893
A-2 40918 2 Dic. 10

ALQUILO EN EL VEDADO, Calle 14 entre Línea y Calzada, chalet moderno con sala, comedor, cocina, cuarto de criados y garage, en los bajos y terraza, cuatro habitaciones y baño, en los altos. Informes: Manzana de Gómez 240. Telf. A-4893.
A-2 40921 2 Dic. 10

VEDADO: ALQUILO A. número 266, bajos, entre 27 y 29, acera brisa, jardín, portal, recibidor, sala, saleta, 3 habitaciones, lujoso baño intercalado, demás comodidades modernas, cuarto, servicio criados, esquina 29, Colegio Monjas L. Estonac. Fiador satisfacción. Informes, en los altos.

ALQUILO: TERCERA esquina a F., Vedado, chalet moderno, portal, sala, hall, comedor, cocina, cuarto con servicios de criados y gran terreno para jardín, en los bajos y cuatro habitaciones, dos baños y terraza, en altos. Informes: Manzana de Gómez 240. Telf. A-4893.
A-2 40922 2 Dic. 10

SE ALQUILAN MODERNOS, altos, 11 número 135, entre L. y K., 4 cuartos, terraza, sala, hall, comedor, baño intercalado de color, garage, etc. Informes, bajos y en Obispo 105.
A-2 40912 2 Dic. 9

MODERNO CHALET, CALLE F. número 15, entre 9 y Calzada, Vedado, compuesto de dos plantas, seis habitaciones de dormir, dos baños, servicios, garage. Informes, en la misma. Telf. F-5453. Se puede visitar, de 10 a 12 de la mañana, y de 2 a 4 de la tarde.
A-2 40889 2 Dic. 9

E. No. 10-A ENTRE 7 y 9 altos. Se alquilan elegantes y fresquísimos. Recientemente construidos. Sala, 4 dormitorios, etc. A-7625 de 3 a 5.
A-2 40941 2 Dic. 6

VEDADO: SE ALQUILA la casa M. y 17, (altos), con sala, comedor, tres habitaciones, hall, baño completo, cuarto criados independiente. Informes: M. número 160, (altos). A-2

SE ALQUILAN MODERNOS bajos, con garage, calle 10 número 9 y medio, entre 11 y 13. Telf. F-6592, Vedado. A-2

ALQUILO PISO ALTO de 21 número 246, entre E. y F., Vedado, propio para dos familias. Llaves e informes, al fondo, edificio "Arcos", el conserje Fermín. A-2

ALQUILO ALTOS: K. NUMERO 166, entre 17 y 19, compuestos de terraza, sala, comedor, cocina, baño, cinco habitaciones grandes, cuarto y servicio criados. Informes: K. número 166, bajos. F-4758. A-2

A-2 Vedado y Príncipe

VEDADO A $12.00. Alquilo casitas nuevas, portal, sala, comedor, cuarto, cocina de gas, servicio y patio. 6a 76, entre A y B. Informan en la última.
A-2 40855 1 Dic. 6

VEDADO B No. 2. Alquilo espaciosos bajos. Jardín, portal, sala, seis cuartos, patio, comedor al fondo, baratísima. F-4479.
A-2 40845 1 Dic. 7

SE ALQUILA LA CASA calle 1, entre 15 y 17, con siete habitaciones y dos baños, garage, etc. Informes, en la misma. Telf. F-5861. A-2

QUINTA ENTRE 4 y 6.

Lo más fresco. Piso moderno. Cuatro habitaciones. Baño intercalado. Llave allí. Informan: A-2814
A-2 40833 1 Dic. 8

VEDADO: SE ALQUILAN altos, recién pintados, sala, hall, comedor, cuatro habitaciones, cuarto, servicio criados, garage, si se desea. 19 número 228, entre F y G. A-2

ALQUILO: BAÑOS 242, entre 25 y 27, sala, saleta, comedor, cuatro cuartos, baño intercalado, cuarto y servicios criados, 2 terrazas. Informes: Café «Vista Alegre». U-1896 U-6862. A-2

VEDADO

Alquilo modernos altos, calle 21 y B., compuestos de sala, comedor, terraza, cuatro cuartos, baño intercalado, cocina, cuarto criados y servicios. Informes, bodega. A-2

15 NUMERO 188, ENTRE H e I., dos pisos, portales, garage, pantry, cocina, comedor, baño, seis cuartos. Informes: 15 y H. F-1524. A-2

SE ALQUILAN MODERNOS y hermosos altos. F número 14, Vedado, sala, comedor, terrazas, 5 habitaciones, dos baños, garage, servicios criados. Informes en la misma. A2

A-3 Cerro y Palatino

GANGA: ZEQUEIRA 62-A. fresquísimos altos, acabados de construir, sala, comedor, dos grandes cuartos, baño moderno intercalado, cocina. Informes: M-2863 F-6635. Llaves, en la misma, de 2 a 6. A-3

ALQUILO propia para comercio o industria la casa Cerro 482, frente a la «Covadonga» se da barata. Llave en la Ferretería. Informan Monte 85. A-7795. A-3

SE ALQUILA la casa Primelles 16 Cerro, sala, comedor, cinco cuartos, patio; traspatio. Informan la misma y M-3741. A-3

A-4 Marianao y sus Repartos

MARIANAO: EMILIO SOLA 4, entre Calzada y Dolores, altos modernos, 3 habitaciones, sala, comedor, baño completo, $18.00. Informes: M-5803.
A-4 41127 5 Dic. 15

SE ALQUILAN DOS CASAS, portal, sala, dos cuartos, comedor, cocina, baño, patio. Todo nuevo. Informes: Miramar y O-Farrill, (bodega), Reparto Columbia, Marianao.
A-4 40971 3 Dic. 7

CHALET ESQUINA rodeado de jardín, portal, sala, saleta, 6 habitaciones, baño, garage, gran terreno, para cría o siembra, acabada pintar carro en la esquina. $25. U-3627. Pluma y Línea, una cuadra antes de Luisa Quijano. Marianao.
A-4 40945 2 Dic. 6

LA SIERRA, CALLE 5 entre 2 y 4 cerca ómnibus, tranvías, alquilo $40.00, moderna casa una planta, jardines frente y fondo, portal, sala, hall, 3 habitaciones, baño intercalado, gran comedor, pantry cocina, 2 cuartos y baño criados, garage. Informan en la misma.
A-4 41048 3 Dic. 8

AVENIDA 9, ENTRE las calles 6 y 7, Buena Vista, Marianao: Se compone jardín, portal, sala, comedor, 4 cuartos, 2 baños, pantry, cocina, cuarto y servicio criados, garage para una máquina. Precio: $45.00. Informes: Bufete de Arellano, M-3936.
A-4 41024 3 Dic. 17

SE ALQUILA bonita residencia, con hermosos jardines, en lo mejor del reparto Ampliación Almendares, esquina fraile, calle 12 esquina a Octava Avenida, compuesta de sala, dos amplias habitaciones con baños de lujo cada una, biblioteca, comedor, garage, etc. Puede verse de 6 a 12 m. Informan en la misma.
A-4 40846 1 Dic. 7

LA SIERA; C. ENTRE 30 y 32. Alquilo hermosa casa con portal, sala, hall, cuatro cuartos, comedor, cuarto criados, garage, cuarto chofer. F-1704. A-4

PROXIMO HOTEL Almendares. Avenida 9 entre 6 y 7, chalet con inquilino o sin ella, barato con buenas garantías comodidades. Portal, sala, gabinete, 3 habitaciones, baño intercalado, comedor, cocina, garage, 2 habitaciones, servicio criados, gallinero y patios, cercados. Llave, 7 entre 9a y 8a
A-4 40852 1 Dic. 9

REPARTO LA SIERRA

Preciosos altos acabados fabricar. Sala, comedor 3 habitaciones, baño completo y cocina. Calle 6 y 1a. Omnibus por puerta, tranvías dos cuadras. Precio: $22.00. Informes bajos esquina.
A-4 40868 1 Dic. 5

ALMENDARES: AVENIDA Columbia entre Lanuza y Miramar, espléndida casa. Se alquila, 12 x 40, muchos árboles frutales. Frente a línea de tranvías. Barata. FO-2676 A-0834. Dueña: Angeles número 8, (altos).
A-4 40804 1 Dic. 11

A-5 J. del Monte y La Víbora

LINDA CASITA, REPARTO Santa Amalia, calle Miguel 1 y medio, a media cuadra de la Calzada. Precio módico. Informes: Telf. FO-1070.
A-5 40822 2 Dic. 10

SE ALQUILA: San Buenaventura y San Francisco, la casa letra B., sala, comedor, 2 habitaciones, en $16.00. La llave, en la bodega. Telf. A-3073.
A-5 40892 2 Dic. 12

SANTA CATALINA 23, Víbora: Se alquila una casa compuesta de sala, comedor, 3 cuartos, servicios, cocina y patio. Precio: $20.00. Informes: Bufete de Arellano. M-3936.
A-5 41021 3 Dic. 17

GANGA: $12.00, PRECIOSA casita, Lawton y San Mariano, acabada pintar, compuesta sala, comedor, 2 cuartos, baño intercalado, cocina y patio. Llaves bodega. Informes, Hotel Palacio, Monserrate y Obrapía M-9918.
A-5 40824 1 Dic.

ALQUILO BONITA Y BIEN situada casa, Gertrudis 5 y medio, entre Calzada y Primera, portal, sala, saleta, cuatro habitaciones, doble servicio. Precio: $20.00.
A-5 40883 2 Dic. 7

GERTRUDIS 29, ESQUINA a Segunda, portal, sala, saleta, 5 cuartos, doble servicios sanitarios. Llave 31. Informes: A-5418. Precio: $20.00.
A-5 40816 1 Dic. 11

ALQUILO; ARMAS 58, CASI esquina a Santa Catalina, sala, comedor, 4 habitaciones, baño, cocina y bonito patio. Se da muy barata. Telf. M-7450
A-5 40888 2 Dic. 9

A-5 J. del Monte y La Víbora

SE ALQUILA CASA, San Anastasio 78, entre San Mariano y Vista Alegre, sala, comedor, cinco habitaciones, baño intercalado, servicios completos. Informes, en la misma. Telf. F-5712.
A-5 40915 2 Dic. 6

JESUS DEL MONTE 696, sala, saleta, cinco habitaciones, comedor, baño, cocina, dos cuartos criados, garage. Llave en la bodega esquina a San Leonardo. Alquiler rebajado. Informes: J. del Monte 697. Telf. I-4252
A-5 41012 3 Dic. 6

QUIROGA 5, BAJOS, moderna, sala, saleta, 3 cuartos, baño, cocina, garage, cuarto chofer. Quiroga 5-A., bajos, sala, gabinete, 2 cuartos, comedor, baño, cocina. Quiroga 5-B., bajos, sala, comedor, 2 cuartos, baño, cocina. Llaves, 5-B., altos. Informes: I-3893. Se desean garantías.
A-5 40895 2 Dic. 12

ALQUILO: $7.00 Y $8.00, con luz, casitas interiores, dos habitaciones, cocina, baño y patio. Independientes. Milagros 124, entre Lawton y Armas. Una cuadra guaguas y tranvías.
A-5 40949 3 Dic. 8

VISTA ALEGRE ENTRE Figueroa y D-Strampes, altos, portal, sala, cuatro habitaciones, baño intercalado, comedor, cocina, servicio de criados, patio. Informes: I-3041. A-5

ALQUILO CASA moderna, fresca, pintada recientemente, una cuadra calzada. Milagros 32 entre Delicias y Buenaventura portal, cuatro habitaciones, sala amplia, recibidor, comedor, amplio fondo, baño completo, servicios de criados, patio, traspatio. Alquiler reducido U-5158 y C-1505 Belascoaín 14. A-5

APROVECHE GANGA Por $18.00 Se alquila la casa calle de Lawton No. 29, entre San Francisco y Concepción; con portal, sala, saleta, dividida por columnas, 4 habitaciones, baño, comedor corrido patio y un traspatio de 60 metros. Informes en la Beneficencia Gallega. Centro Gallego por San José. A-5

A-6 Luyanó

VELAZQUEZ Y CONCHA. Se alquilan altos y bajos, compuestos de sala, comedor, tres habitaciones, baño magnífico y cocina. Se dan baratísimos. Informes: Telf. U-1157. Ramón G. Fernández.
A-6 41204 5 Dic. 11

SE ALQUILAN dos casas en Ensenada 6-A y 6 entre Municipio y Arango. Precio: $17. Sala, saleta y tres cuartos a dos cuadras de la calzada.
A-6 41096 4 Dic. 7

SE ALQUILAN EN $15.00, los altos de Reforma y Herrera, sala, comedor, 3 cuartos y baño completo. Informes: A-3303.
A-6 41001 3 Dic. 8

SE ALQUILAN EN CONCHA y Guasabacoa, bajos modernos, con portal, sala, dos habitaciones, cocina y baño, desde $14.00. Manzana de Gómez 240. Telf. A-4893.
A-6 40919 2 Dic. 19

A-7 Sto. Suárez y Mendoza

SE ALQUILA casa moderna. Sala, coedor y dos habitaciones, muy barata. Rodríguez y S. Benigno, Santos Suárez.
A-7 41060 3 Dic. 6

PRECIOSA CASA. Sala y dos cuartos, cocina y servicios, nuevecita. Precio diez pesos. Enamorados No 18, entre S. Indalecio y S. Benigno, Santos Suárez.
A-7 41059 3 Dic. 6

LACRET 507, DOS CUADRAS tranvías Alquilo altos, muy bonitos, recibidor, sala, 3 cuartos, comedor, cocina, baño, calentador, cuarto criados. Telf. I-7509. Llaves, bodega.
A-7 40890 2 Dic. 9

JUAN B. ZAYAS, ENTRE Milagros y Libertad, jardín, portal, sala, 3 cuartos, baño intercalado, comedor, pantry, cocina, cuarto criados, garage. De 3 a 5. Informes: San José número 49, Habana.
A-7 40885 2 Dic. 7

A-9 Guanabacoa y Cojímar

GUANABACOA: ADOLFO Castillo 13-A., a una cuadra de la Parroquia. Alquilo casa moderna, sala, comedor, 3 habitaciones, baño intercalado, patio y traspatio. Precio: $20.00 Informes: Escobar 186, altos.
A-9 41136 5 Dic. 8

EN GUANABACOA: ALQUILO espaciosa casa, Independencia 115, antes Corral Falso, esquina a Jesús Nazareno, antigua fábrica fideos. Precio de situación y contrato. Dueño: Escobar 186, altos.
A-9 41135 5 Dic. 8

GUANABACOA: A VIVIR casas baratas. Fíjense en estos precios: Lebredo 4, sala, recibidor, saleta, 6 cuartos bajos, 4 altos. La mejor del pueblo. Precio: $25.00; Desamparados 3, pegada plaza, sala, 2 cuartos, servicios. Precio: $12.00; P. M. Gómez 16 y medio, sala, saleta, 5 cuartos, servicios, pegada Escolapios. Precio: $15.00. Llaves: Ledo. Telf. U-5636. A-9

W. Arrendamientos

ARRIENDO FINCA 6 caballerías $180 anuales. Zona Artemisa, buena comunicación. Tierras coloradas, a propósito crianza y siembra. 3 casas, palmas, frutales, superior agua abundante. Benítez. Lagunas 115, por Belascoaín.
W 41061 3 Dic. 6.

B-1 Casas-Apartamentos

OFICIOS 112 ESQUINA a Merced: Se compone de un salón grande, propio para bodega o establecimiento, 2 cuartos, patio, cocina y servicios. Precio: $30.00. Informes: Bufete de Arellano. M-3936.
B-1 41022 3 Dic. 17

REQUENA No. 16

Entre Lugareño y Ave. de la Independencia, Edificio Liberty. Cómodos apartamentos con luz, rebajados a $13.00. Informes: A-9897 y M-9871.
B-1 40367 1 Dic. 6

EDIFICIO «ARECES», Prado 36, gran residencia para familias, apartamentos y habitaciones, con todo servicio, baños completos, con agua caliente. A precios razonables. B-1

B-2 Naves y Locales

PARA ESTABLECIMIENTO LOCAL DE ESQUINA, PARA BODEGA, PUESTO DE FRUTAS, CARNICERIA O CUALQUIER OTRO ESTABLECIMIENTO

Se alquila en $20.00, San José 124-K, esquina a Marqués González, con 4 puertas metálicas; 2 por San José y 2 por Marqués González, compuesto de salón para tienda, salón para trastienda, servicios y cuarto para la dependencia. Llaves en la misma. Informes: Francisco Torres, Edificio «Bacardí», Apartamento 401. De 10 a 12 a. m., y de 3½ a 5½ p. m. Telf. A-7830.
B-2 41195 5 Dic. 11

LOCAL PARA Establecimiento. Se alquila, Juan Delgado esquina a Milagros, Reparto Mendoza. Buen barrio de familias. Informes: F-6354
B-2 41016 3 Dic. 8

PARA INDUSTRIA o comercio. Alquilo $25.00, Acosta 95 salón corrido, sin columnas, 150 metros. B-2

SE ALQUILA: CERRO 456, esquina a Patria, local propio para industria, compuesto de dos plantas y un sótano. Informes: M-9837. B-2

AVENIDA MENOCAL y Finlay. Se alquila un espacioso local, con 400 metros. Nueva construcción. Informes: Telf. U-6977.
B-2 41045 3 Dic. 8

B-2 Naves y Locales

ALQUILO AMPLIO LOCAL, en el número 102, Avenida de Italia, (Galiano), tres puertas al portal, dos naves interiores, preparadas para establecimiento. Extensos y buenos armatostes y vidrieras exteriores, que pueden adquirirse al efectuar el arrendamiento. Está abierto de 9 a 5. Informes, en el mismo y en Cuba 52, de 3 a 5. Telf. A-7625 F-1490.
B-2 40965 3 Dic. 8

ALQUILO EN LUZ Y OFICIOS, local de esquina, propio para establecimiento, con varias divisiones y servicios. Informes: Manzana de Gómez 240. Telf. A-4893.
B-2 40920 2 Dic. 10

LOCAL: SANTOS SUAREZ y Durege, para bodega, puesto de frutas, frutos del país. Casa moderna. La llave, en la accesoria 2. Telf. A-3073. En $15.00.
B-2 40893 2 Dic. 12

LOCAL AMPLIO: ALQUILO muy barato, Concordia y M. González. Verlo, todas horas. Informes: Concordia 153, (altos).
B-2 40749 1 Dic. 7

ANGELES ESQ. A MALOJA

Moderno local para establecimiento. Alquiler reducido. Llave, en Suárez 137, de 8 a 12. Informes: Compañía «El Iris», Empedrado 34. A-1294.
B-2 41013 3 Dic. 7

PRADO 22, BAJOS. Se alquilan, con elegante vidriera. Puede vivir familia, tres dormitorios, comedor, etc. Puede verse a cualquier hora. Informes: A-7625, de 3 a 5. B-2

VILEGAS 4. Por Monserrate, entre Empedrado y Tejadillo. Se alquila barato este local, con su vidriera y estantería, propio para establecimiento chico. Llave en la misma, de 9 a 11 y de 2 y media a 4 y media. Informes: Romeo y Julieta. Telfs. U-5166 U-5738. B-2

MERCADO DE TACON: Casilla número 5, por Reina. Se alquila esta casilla, (antes ocupada por fonda), ideal para esta clase de establecimiento. Llave en vidriera de billetes. Informes: Romeo y Julieta. Telfs. U-5166 U-5738. B-2

$40.00 UNA GRAN NAVE en Campanario 207, propia para cualquier fábrica, almacén, depósito o cualquier industria o comercio. Se puede ver a todas horas. Informes: Lealtad 238, U-2256 A-2689.
B-2 41005 3 Dic. 6

CALLE 25 No. 2

Al fondo de Carreño, nave grande con dos salidas, propia para garage o taller almacén, etc. $47.00. Informan: A-9897, M-9871.

ALQUILO ESPACIOSA nave Zapata 26 entre Basarrate y Mazón, con puertas por Valle, Se da barata. Llaves al lado en la fundería. Informes: M-3741. B-2

LOCAL PROPIA PARA DEPOSITO de carboneros o cualquier industria con casa vivienda, sala, comedor, 4 habitaciones, pantry, cocina, 2 baños, local caballerizas, para 25 mulos; naves de 3,000 metros, terreno cercado. Calle Pérez, de Rosa Enríquez a Cueto. Todo: $40.00.
B-2 40757 1 Dic. 8

B-3 Departamentos

ALQUILO HERMOSO departamento de dos habitaciones grandes, balcón a la calle. Casa particular, San Juan de Dios 6, altos, entre Compostela y Habana.
B-3 41143 5 Dic. 8

RAYO Y ESTRELLA

Alquilo departamentos con sala, comedor, dos habitaciones, cocina con calentador y servicios. Alquilo bajos para establecimiento, en la misma casa. Hay encargado. Telf. A-2746.
B3 40877 2 Dic. 8

MANRIQUE 55, PEGADO a Neptuno Alquilo barato, modernos departamentos con sala, dos cuartos, baño lujoso completo, cocina de gas. Llaves el encargado. Telf. A-0698.
B-3 40764 1 Dic. 6

MONTE 397, CASITAS, $8.00; departamentos, $5.00, $6.00, $7.00; Sol 79, habitaciones, $4.00, $5.00, $6.00, $8.00; Industria 115, habitaciones $6.00, $7.00, $8.00; Muralla 10, habitaciones, $5.00, $6.00, $7.00, $8.00.
B-3 40802 1 Dic. 6

Departamentos a $7

Edificio "Arcos" F. entre 19 y 21 Vedado. Alquilan elegantes frescos, cómodos departamentos desde $7 hasa $30, algunos con luz. Todo completamente independiente. Informes en el mismo. Fermín. B-3

B-4 Habitaciones

EN LO MAS CENTRICO y alto de Avenida Menocal, casa limpia y decente. Se alquilan a caballeros solos, una o dos habitaciones amplias con balcón a la calle, luz y uso del teléfono. Familia respetable. Llamar Telf. U-3852.
B-4 41146 5 Dic. 11

BARATAS, HERMOSAS Y FRESCAS HABITACIONES POR LO QUE OFREZCAN

Y un apartamento con dos habitaciones, en Maloja número 1, esquina a Monte y Aguila, con vista a la calle, en $6.00, $8.00, $9.00, $10.00 y $12.00. La llave, en la misma. Informes: Edificio «Bacardí», Apartamento 401. Telf. A-7830, Francisco Torres. De 10 a 12 a. m., y de 3½ a 5½ p. m.
B-4 41193 5 Dic. 11

EDIFICIO «ABADIN», Cuba 86, casi esquina Teniente Rey. Casa moderna, tranquila, habitaciones, agua corriente, amuebladas, criados, luz, teléfono, baño caliente, desde $7.00. Verdad. No comidas. A-5551.
B-4 41000 3 Dic. 18

HABITACIONES: Se alquilan, Manrique 131, $8.00, $9.00. Luz toda la noche. Abundante agua. Precio de situación.
B-4 40997 3 Dic. 6

VEDADO 25 ENTRE F y G, alquilo dos habitaciones altas con baño y cocina. F-2299.
B-4 41033 3 Dic. 11

PARA HOMBRES. Espléndida habitación amueblada, baño intercalado (agua fría y caliente) Compostela 56, a una cuadra de Obispo.
B-4 41058 3 Dic. 6

PICOTA 60, ENTRE MERCED y Conde: Se alquilan habitaciones, altas y bajas, desde $6.00. Informes: Bufete de Arellano. M-3936.
B-4 41020 3 Dic. 17

HERMOSA HABITACION con vista a la calle. Ganga: $9.00; otra en la azotea, para hombre solo. Ganga: $4.00, $5.00 y $6.00. Salud 20, altos.
B-4 40908 2 Dic. 6

VEDADO: LINEA 91, esquina 6. Alquilo magnífica habitación, completamiente independiente, con baño, a hombre solo o con compañero. Casa honorable. Magnífica comida. Precio reducidísimo. F-5632.
B-4 40903 2 Dic. 11

EN LUJOSO EDIFICIO

Magníficas habitaciones y apartamentos con baño privado, agua caliente, luz y teléfono; precios muy reducidos. Rogamos referencias. San Rafael 37, entre Rayo y San Nicolás.
B-4 40865 1 Dic. 11

ALQUILAMOS ESPLENDIDAS habitaciones a precios de verdadera ganga, un local propio para fotografía con vidrieras a la calle. También una cocina. Galiano 68, altos de los almacenes «La Opera».
B4 40866 1 Dic. 11

M.E.C.D. 2016

ALQUILERES

Habitaciones

B-4

LOCALES PARA COMERCIO

Aguila esquina Bernal. Se alquila bodega cantinera, completamente habilitada para abrir y el local contiguo, propio para frutos del país o de otro giro.

———

AYESTERAN Y TULIPAN, bodega de esquina, completamente equipada y única en el barrio.

———

TEATRO MENDOZA, Santos Suárez, hermoso edificio para cine, teatro, etc., espléndida barriada con tranvías por la puerta.

———

MONTE 365, INMEDIATO Mercado Unico, hermoso local para comercio y una nave al fondo, para cualquier industria, sobre 800 metros.

———

MONTE 104, LOCAL apropiado para comercio, cualquier giro, con vidrieras al frente, etc. Precios de situación. Telf. M-2457.
B4 40803 1 Dic. 6

BELASCOAIN ESQUINA a Salud alquilo fresquísimas habitaciones con luz eléctrica, absoluta moralidad y delicadeza en el trato de los señores inquilinos. Precio: desde $6.00. Informan: Goizueta. F-3937.

SOLEDAD 46½ casi esquina a Pocito, preciosa casa con sala, comedor, 2 cuartos baño intercalado. Interior con sala, cuarto amplio, baño cocina, etc. Precio: $9.00. Informan Goizueta. F-3937 A1

ALQUILO HERMOSAS y frescas habitaciones, con lavabo de agua corriente, baños agua caliente y fría, luz y teléfono. Precios de situación. Aguila 155. Telf. A-6639. B-4

VEDADO, LINEA 91, esquina 6 Alquilo hermosísima habitación vista calle, propia tres personas. Otra independiente, con baño a hombre solo o con compañero. Casa honorable, precio reducidísimo, magnífica comida. F-5632. B-4

SE ALQUILAN buenas habitaciones y apartamentos baratos. Muralla 1 altos. Roza. Menéndez y Co Teléfono A-4854 B-4

B-5 Casas de Huéspedes

«LA MATANCERA»: REINA 83, esquina Manrique, habitaciones con comida, dos, de $35.00 a $40.00, al mes; una, de $25.00 a $30.00. Servicio, baño, agua caliente. Telf. A-0238.
B-5 41157 5 Dic. 12

B-6. Hoteles

HOTEL VANDERBILT

Espléndidas habitaciones y departamentos con baño privado, de esquina; opción a garage. Hay modestas, 25 pesos por persona. Neptuno 309, loma de la Universidad Nacional.
B-6 41063 3 Dic. 11

THE SAVOY

F. Y 15, VEDADO
Telf. F-6616

Situado en un lugar alto del Vedado, con fácil y frecuente comunicación con la Ciudad y Repartos; rodeado de jardines, con 60 metros de hermosos portales. Las habitaciones tienen ventiloción directa. Teléfono, closet y baño particular con agua fría y caliente. Priecios moderados, incluyendo tres excelentes comidas, bien seleccionadas al servicio en mesas separadas, paro cada familia. B-6

CARONIA

Nuevo hotel la más céntrico de la Habana Galiano 22. frece habitaciones, con comida 2 personas, desde $30. No cambie casa, sin antes visitarnos. Telf. M-6457. B6

SE SOLICITAN

S-1 Criadas y Criados

SE SOLICITA UNA CRIADA española, que duerma en la colocación Obrapía 5, altos.
S-1 40976 3 Dic. 6

SE NECESITAN PARA familias acabada llegar, lo siguiente: un criado de mano, sueldo, $20.00; una criada para los cuartos, $20.00; y un chofer español, $25.00. Compostela 58.
S-1 41003 3 Dic. 6

SE SOLICITA joven española para cocinar y hacer limpieza, que sepa cumplir y traiga referencias, calle 27 bajos entre L y K, Vedado de ocho a once, sueldo según actitud si no sabe cocinar no se presente

S-2 Cocineras y Cocineros

UNA BUENA COCINERA, que duerma en la colocación, traiga referencias. Sueldo: $15.00. Avenida del Yacht Club esquina a la Del Golfo, frente al Dr. Céspedes. Telf. FO-9087 S-2

S-11 Agentes y Socios

REPRESENTANTES: Necesitamos en todas partes, para aparato patentado, para vigilar casas, almacenes, automóviles. Exito mundial Sueldo: $125.00. Comisión. Correspondencia española. Stenopost 9, Milán, (Italia) S-12

SOLICITAMOS VENDEDORES para venta licores. Informes: Cuba número 142, de 10 a 11 a. m.
S-11 41019 3 Dic. 6

PARA VENDER A FAMILIAS un producto mecánico, de fácil colocación, solicito cuatro Agentes, que tengan referencias. Buena comisión. Marqués, Compostela 102, altos.
S-11 40778 1 Dic. 11

SOLICITO SOCIO con $2,000.00. Asegúrase recuperación capital duplicado seis meses Negocio nuevo fácil. Para explicaciones y detalles, Edificio Bacardí 618, 8 a 10 a. m. S11

S-12 Solicitudes-Varias

FARMACEUTICO con magníficas relaciones y experiencia. Se ofrece a representante o Laboratorio, como regente y agente de propaganda. M-4598 Apartado 1351.
S-12 41169 5 Dic. 8

SE DESEA SABER EL PARADERO de Francisco Feigosa Barreira, para asuntos de herencia. Lo desea: José Reigosa, Agua Dulce y San Benigno, bodega.
S-12 41007 3 Dic. 10

SE SOLICITAN PERSONAS

Que padezcan enfermedades de la piel, recientes o antiguas y rebeldes, a tomar tratamiento y especialmente Linfangitis, para darle muestras o aplicaciones gratis, de «Acetolia Robaina». De venta en todas las farmacias. Enviaremos muestra por Correo, al recibo de 6 centavos (seis). Infanta 59. esquina Estrella.

SEÑORITA AMERICANA, desea habitación, balcón a la calle, cerca del Parque Central Precisamente casa de muy corta familia. No quiere casa huéspedes Se dan y toman referencias M-7514 S12

AGENCIAS DE COLOCACIONES

"LA MATANCERA"

A-7740. Sirve rápidamente cocineras, criados, toda clase de servidumbre y empleados de ambos sexos, con referencias. Calle Sol 111. Servicio permanente, a todas horas. X.

MALOJA NUMERO 53, Telf. A-3090. Si usted quiere tener personal decente y bueno, de cualquier giro que sea, llame: Telf. A-3090 y lo encontrará. Le informará: Alonso.
X. 40928 2 Dic. 10

SE SOLICITAN

AGENCIAS DE COLOCACIONES

CUALQUIER CLASE de empleado que necesite, de oficina, hoteles o domésticos, pídalos a la CUBAN AMERICAN EMPLOYENT, la mayoría hablan inglés y español. Telf. A-3343, A-3806.
X 41074 4 Dic. 6

MALOJA No. 53. Teléfono A-3090. Si usted quiere tener personal decente y bueno, de cualquier giro que sea llame al teléfono A-3090 y lo encontrará Le informará Alonso. X.

ANTES DE EMPLEAR una persona, investigamos primero donde ha trabajado y si puede ser bien recomendada. Sirvientes, oficinistas, etc., son de confianza y han prestado servicios en las mejores casas y Compañías de esta Ciudad. Agencia BEERS. (Est. 1906). A-3070.
X. 41010 3 Dic. 10

SE OFRECEN

O-1 Criadas y Criados

DESEA COLOCARSE joven español, de criado de mano, es fino y trabajador; sirve a la rusa y tiene referencias. Informes: Telf. A-3318, de 9 a 11 y de 1 a 5.
O-1 41151 5 Dic. 8

SE OFRECE CRIADA HUNGARA, habla español, sabe servir la mesa; también sabe lavar y planchar toda clase de ropa y tiene buenas referencias. Telf. A-3343.
O-1 41148 5 Dic. 7

MUCHACHA ESPAÑOLA o acostumbrada al servicio de buenas casas desea colocarse de criada de comedor o de manos y en la misma una joven para manejadora o criada de manos. A-8291.
O-1 41115 4 Dic. 6

ESPAÑOLA DE 35 años, desea colocarse de cuartos o criada de manos, lava y plancha ropa fina tiene referencias de casas muy conocidas; tiene buen carácter. Informan Teléfono U-8239, Pilar.
O-1 41114 4 Dic. 6

SE DESEA COLOCAR una muchacha española para cuartos o comedor; tiene referencias. M-2476.
O-1 41110 4 Dic. 6

SE DESEA COLOCAR una muchacha española de criada de manos o para cocinar y limpiar o manejadora: lleva tiempo en el país. Teléfono F-6332.
O-1 41105 4 Dic. 7

SE DESEA COLOCAR una joven española para criada cuartos o de comedor; tiene buenas referencias. F-6265.
O-1 41102 4 Dic. 6

SE DESEA COLOCAR una muchacha para todos los quehaceres de una corta familia. Teléfono F-6358. Tiene buenas referencias.
O-1 41099 4 Dic. 6

JOVEN ESPAÑOLA desea colocarse de criada de manos o de cuartos; tiene referencias. Llame al teléfono A-2056.
O-1 41095 4 Dic. 7

JOVEN ESPAÑOLA desea colocarse para todos los quehaceres de una casa, menos cocinar, es formal y trabajadora; tiene referencias de casas donde ha trabajado Informan: M-9427.
O-1 41091 4 Dic. 6

CRIADO ESPAÑOL acostumbrado al servicio de mesa y práctico en la limpieza, desea colocarse, teniendo referencias de buenas casas en que ha prestado sus servicios. Teléf. A-3806
O-1 41084 4 Dic. 6

EXPERTO. UN JAPONES desea colocarse criado de manos; tiene muy buenas referencias. Informe: Juan Ogata, Teléfono A-9814.
O-1 41079 4 Dic. 7

DESEA COLOCARSE joven española para los quehaceres matrimonio solo o corta familia, casa chica o para limpieza, es formal y cumplidora, desea personas moralidad. A-3877.
O-1 41004 3 Dic. 7

SE DESEA COLOCAR una joven española criada de manos o comedor, no le importa ayudar a la cocina. Teléfono F-5152.
O-1 41078 4 Dic. 6

SE OFRECE UN criado de manos español para casa particular; tiene buenas referencias de las casas en que ha trabajado, es formal, sin pretensiones; va a cualquier parte. Teléfono A-6505
O-1 41069 4 Dic. 6

SE DESEA COLOCAR una muchacha españolas de criada de manos o manejadora: tiene referencias como honrada y trabajadora. Jesús del Monte 346, teléfono I-3765.
O-1 41080 4 Dic. 6

DESEA COLOCARSE criado de manos peninsular, joven, experimentado en todo servicio fino, sin pretensiones y con referencias de casas conocidas va a cualquier punto. Teléfono A-4792.
O-1 41085 4 Dic. 6

SE DESEA COLOCAR un buen criado de manos, práctico en su trabajo, con buenas referencias, sabe planchar, se llama Fernando Villar edad, 35 años. Teléfono M-6676.
O-1 41077 4 Dic. 6

SE OFRECEN DOS criadas españolas, una de cuartos, cose muy bien, otra de comedor sirve a la rusa, tienen muy buenas referencias. Telf A-3806.
O-1 41070 4 Dic. 6

SE OFRECEN sirvienta española, sabe coser bien y cortar, va fuera de la Habana otra criada, sabe cocinar bastante bien y lavar; ambas de buena presencia y referencias. M-7122.
O-1 41082 4 Dic. 6.

JOVEN ESPAÑOLA desea colocarse de criada de manos o de manejadora o cuartos; tiene inmejorables referencias. Informan F-6021. Preguntar por Carme.
O-1 41081 4 Dic. 6

DESEA COLOCARSE joven española, para criada de manos, sabe lavar y planchar, ropa fina, va a los repartos desea casa de moralidad; tiene referencias. Informes: teléfono M-4326.
O-1 41121 4 Dic. 6

SE DESEA COLOCAR joven española de criada de cuartos o comedor, sabe servir a la rusa; tiene referencias. No le importa salir a los repartos. Informan: teléfono I-2845.
O-1 41122 4 Dic. 7

SE DESEA COLOCAR una muchacha española de criada de cuartos o de comedor o manejadora; otra para cocinar y limpiar a corta familia FO-2674.
O-1 41119 4 Dic. 7

DESEA COLOCARSE joven española, para criada de mano, cuartos, manejadora, o cocinar y limpiar a matrimonio; tiene quien la recomiende. Telf. M-6883.
O-1 40981 3 Dic. 6

SE DESEA COLOCAR una muchacha española, para criada de mano o manejadora; tiene referencias y sabe cumplir con su obligación. Telf. M-1818. Carmen.
O-1 41023 3 Dic. 6

SE OFRECE JOVEN ESPAÑOLA, para criada de comedor, cuartos o manejadora, es seria y trabajadora; tiene inmejorables referencias. Informes: F-6086
O-1 20761 1 Dic. 6

MUCHACHA ESPAÑOLA, desea colocarse, de criada de mano, cuartos o manejadora; con buenas referencias y va al campo. Telf. M-5492.
O-1 40990 3 Dic. 6

CRIADA JOVEN blanca, del país desea colocarse, con buenas referencias. Telf M-5330. O-1

DESEA COLOCARSE una joven española para criada o manejadora. Tiene referencias. F-6267. O-1

SE OFRECEN

O-1 Criadas y Criados

DESEA COLOCARSE una joven española, para criada de mano, de cuartos o manejadora, es cariñosa y tiene buenas referencias. Llamen: F-2375. O-1

JOVEN JAPONES, desea colocarse en casa particular, criado de mano, es también buen jardinero; tiene recomendaciones. Telf. A-9814. Alfredo.
O-1 40973 3 Dic. 7

SE DESEA COLOCAR una española, mediana edad, para limpieza o cuidar un niño; sabe cumplir su obligación y tiene buenas referencias. Telf. F-1890.
O-1 40980 3 Dic. 6

DESEA COLOCARSE español de criado de mano, trabajó con familias conocidas, tiene referencias de las mismas. También se coloca de otro trabajo. Va al campo. Telf. M-5246. O-1

SE OFRECE CRIADO de manos, con conocimientos de su obligación; buenas referencias. Telf. A-6260.

DESEA COLOCARSE un buen criado de manos, español práctico en su trabajo, sin pretensiones y con buenas referencias con 35 años de edad. Informan: telf. M-6676. O1

JOVEN ESPAÑOLA, desea colocarse de criada de mano, sabe cumplir con su obligación; tiene quien la recomiende y desea casa de moralidad. Informes: Telf. M-4326. O-1

CRIADA JOVEN, BLANCA, del país, desea colocarse, con buenas referencias de cuartos; tiene buenas referencias. Telf. M-5330. O-1

SE DESEAN COLOCAR dos muchachas españolas, una para cuartos o comedor y otra para manejadora: tiene referencias. Telf. A-1969. O-1

DESEA COLOCARSE una muchacha sabe un poco de cocina; tiene buenas referencias. Telf. FO-1487. O-1

MUCHACHA ESPAÑOLA, muy práctica en servir comedor, entiende un poco de cocina; otra sabe coser bien, cortar un poco, lavar ropa fina, ambas con referencias. M-7122. O-1

SE DESEA COLOCAR una joven española, de criada de mano o de cuartos; tiene referencias y sabe trabajar. Telf. U-1132. O-1

SE DESEA COLOCAR una joven española de criada de manos o para una casa de corta familia, es muy limpia y no tiene pretensiones, búsquenla, San Ignacio 86, bajos, departamento No. 5. O1

UN JAPONES, DESEA colocarse de criado de mano; tiene buenas referencias. Informes: Juan Ogata. Telf A-9814. O-1

SE OFRECE CRIADA de cuartos, española, sabe coser muy bien; también sabe lavar y planchar ropa fina y tiene buenas referencias. Telf. A-3343. O-1

SE OFRECE JOVEN ESPAÑOLA, fina y buena presencia; inmejorables referencias de buenas casas, práctica en cualquier trabajo. Julia. Telf. FO-2644. O-1

DESEA COLOCARSE una joven del país, para criada de cuartos, manejadora o criada de mano. Informes: Telf. F-3898. O-1

SE DESEA COLOCAR una española, para criada de mano o de cuartos, sabe cumplir con su obligación y tiene buenas referencias. Informes: Príncipe número 6, altos. Telf. U-6946.

SE DESEA COLOCAR un joven español, para criado de mano, bodega o cualquier otro establecimiento. Tiene referencias. Telf. F-2654. O-1

O-2 Cocineras y Cocineros

DESEA COLOCARSE una señora de mediana edad, cocinera y repostera. Llamen: A-6898.
O-2 41139 5 Dic. 7

COCINERA MADRILEÑA, que hace bien la repostería, desea colocarse. Telf. F-5593.
O-2 41163 5 Dic. 8

SE DESEAN COLOCAR dos jóvenes españolas, una para cocinar y limpiar y la otra para manejar y limpir; criños con los niños y tiene buenas referencias. Teléfono M-7886.
O-2 41090 4 Dic. 6

SE OFRECE española para cocinar y limpiar, duerme en la colocación; tiene referencias. Teléfono A-8066.

SE OFRECE UNA española de mediana edad, para cocinar o cocinar y limpiar en casa de moralidad; tiene referencias Informan: A-3090.
O-2 41087 4 Dic. 6

UNA ESPAÑOLA de mediana edad, se ofrece para cocinar y limpiar a corta familia, en la misma una muchacha, de criada de manos o manejadora; tienen referencias. Informan M-3836.
O-2 41086 4 Dic. 6

DESEA COLOCARSE una joven española para cocinera en casa de moralidad; tiene referencias, sabe cumplir con su obligación; duerme fuera. Telf. No. M-4658.
O-2 41068 4 Dic. 8

PARA COCINAR Y limpiar, se ofrece española joven, sabe cocinar muy bien, y tiene muy buenas referencias. Teléfono A-3543.
O-2 41071 4 Dic. 6

SE OFRECE MUY superior cocinera repostera de color, va a repartos otra cocina bien, ayuda en limpieza o lavar a corta familia; criada o manejadora. Tiene nmuy buenas referencias. M-7122.
O-2 41083 4 Dic. 6

DESEA COLOCARSE cocinera española para matrimonio o corta familia, sabe bien cocinar y limpiar, llame teléfono A-5236. Cuarteles No. 1.
O-2 41116 4 Dic. 6

SE DESEA COLOCAR una joven muchacha española de cocinera y si es corta familia para todo, sabe cumplir con su obligación; tiene buenas referencias. Telf. FO-2667.
O-2 41112 4 Dic. 7

SE DESEA COLOCAR, una señora española de mediana edad, para cocinar y limpiar. Informan: U-1267.
O-2 41109 4 Dic. 6

SE DESEA COLOCAR una joven española, para cocinar y limpiar, entiende bastante de cocina; tiene referencias. Informan: M-6034.
O-2 41108 4 Dic. 6

SE OFRECE UNA joven española, es cocinera y repostera, no duerme en la colocación. Informan en el teléfono F-6051.
O-2 41107 4 Dic. 7

ESPAÑOLA COCINERA repostera, desea colocarse, entiende la cocina francesa y americana. F-6066.
O-2 41106 4 Dic. 6

SEÑORA BLANCA de mediana edad se ofrece para cocinar, es competente tiene referencias; va al campo. Informes: M-9543.
O-2 41097 4 Dic. 6

SE OFRECE SEÑORA española, para cocinar, cocina a la criolla y española, si es corta familia, cocina y limpia; duerme en la colocación; tiene referencias. Informan: A-0506.
O-2 41103 4 Dic. 6

DESEA COLOCARSE una española mediana edad de cocinera o servicio de corta familia. I-7316.
O-2 41100 4 Dic. 6

DESEA COLOCARSE una joven española para cocinar y limpiar o criada de manos: tiene buenas referencias. Teléfono I-7244.
O-2 41098 4 Dic. 6

MUCHACHA ESPAÑOLA desea colocarse de cocinera, repostera, sabe cocinar bien a la española y criolla, hace plaza, si se desea duerme fuera, sueldo no menos de 23 pesos. Teléfono FO-2667.
O-2 41104 4 Dic. 6

SE OFRECEN

O-2 Cocineras y Cocineros

SE DESEA COLOCAR una muchacha española para cocinar o para dos cosas, es práctica, que lleva tiempo en el país; es formal; tiene quien la recomiende. Teléfono X-3982.
O-2 41094 4 Dic. 6

DESEA COLOCARSE una española, sabe cocinar y limpiar, lleva tiempo en el país y tiene referencias. Teléfono X-1773.
O-2 41093 4 Dic. 6

SE DESEA COLOCAR un joven de color para cocinero y repostería, casa particular; sin pretensión; sueldo mínimo $25. Informes: F-6131.
O-2 41092 4 Dic. 2

SE OFRECE SEÑORA joven española, buena cocinera, lo mismo hace de todo, referencias de la casa que trabajó, desea casa estricta moralidad y buen trato. Sta. Emilia 136. Teléfono I-3395.
O-2 41120 4 Dic. 6

JOVEN ESPAÑOLA, desea colocarse para cocinar, no le importa ayudar a otros quehaceres de la casa, sabe cumplir con su obligación y tiene referencias. Informan: teléfono X-2479.
O-2 41118 4 Dic. 6

SE DESEA COLOCAR española, para cocinar solo o cocinar y limpiar. Duerme fuera. Telf. M-4852, Antonia.
O-2 40821 1 Dic. 6

SE DESEA COLOCAR una muchacha española para cocinar, sabe bien de cocina y repostería, no le importa ayudar a otras cosas, no duerme en la casa y tiene buenas referencias Telf. F-6236. O2

SE OFRECE SUPERIOR cocinera, de color, repostera, va a repartos, solo cocina; otra buena cocinera, ayuda limpieza o lavar corta familia; las dos con referencias buenas. Telf. M-7122. O-2

SE DESEA COLOCAR un maestro cocinero y repostero, sabe las cocinas francesa, española y criolla; tiene muy buenas referencias y es muy formal. Informes: Telf. M-5287.

COCINERO: REPOSTERIA y pastelería fina, agradable sazón, persona limpia, española, francesa, especialidad en cocina criolla, joven español; conoz inglés para trabajar M-4162. Buenas referencias. O-2

SE DESEAN COLOCAR dos señoras españolas de mediana edad para cocinar y limpiar, una duerme fuera. Informes: U-1265. O2

DESEA COLOCARSE cocinero asiático, joven, maestro en toda clase cocina y repostería, sin pretensiones; habla bien español y tiene referencia de buenas casas. Telf. A-4792.

NUESTRA GARANTIA
100 AÑOS DE VIDA

Desea usted alquilar, vender, comprar, cambiar, etc?

Desea usted, criados, aprendices, agentes, oficinistas, etc?

UTILICE NUESTRAS PLANAS DE

Anuncios Clasificados

25 palabras, 2 días, 20 centavos.

Para las solicitudes de trabajo.

25 palabras, 2 días, 15 centavos.

Si su solicitud le es urgente, publiquela en la página de - Ultima Hora

(Todo anuncio que se inserte el primer día en ULTIMA HORA, tendrá un recargo de 10 centavos.

SE OFRECEN

O-2 Cocineras y Cocineros

SE OFRECE una cocinera española de mediana edad, cocina a la española y criolla repostera; tiene referencias de las casas que ha trabajado, lo mismo para casa particular o comercio. Informan: M-7187.
O-2 40835 1 Dic. 3

SE OFRECE BUEN COCINERO español, cocina criolla, española y francesa, repostería y pastelería. Agradable sazón, limpio en su trabajo; es hombre solo y sale al campo. Tiene referencias. Telf. M-4162.

SE DESEA COLOCAR una señora de mediana edad para cocinar, no tiene inconveniente en ayudar a la limpieza siendo corta familia, sabe hacer de todo, sabe hacer plaza si se desea. Telf: A-1077 O-2

O-3 Manejadoras

SE DESEA COLOCAR una señora española, para manejadora y limpiar entiende de cocina, va al campo. Informan: F-6188.
O-3 41088 4 Dic. 6

SE OFRECE manejadora alemana, habla inglés, tiene referencias de dos años en una casa, no le importa ir al campo. Teléfono A-3343.
O-3 41072 4 Dic. 6

SE OFRECEN DOS manejadoras, españolas, una joven, otra de mediana edad acostumbradas a cuidar niños chiquitos y mayores; tienen buena salud y buenas referencias. Telf. A-3343.
O-3 41073 4 Dic. 6

O-5 Jardineros

EXPERTO JARDINERO y agricultor japonés, desea colocarse en casa particular o finca; tiene recomendaciones. Llame a Daniel. Telf. A-6931.
O-5 41142 5 Dic. 8

O-6 Choferes

DESEA COLOCARSE joven chauffeur práctico y formal para casa particular o comercio; sin pretensiones. Teléfono M-5123
O-6 41113 4 Dic. 6

DESEA COLOCARSE chauffeurs español experto toda clase de máquinas y mecánica; sin pretensiones, y con esmeradas referencias de casas conocidas Telf: A-4792. O-6

O-8 Lavanderas y Lavanderos

JOVEN ASIATICO, desea colocarse, en casa particular, de lavandero, es planchador de ropas finas; tiene referencias. Informa: X-1383 o M-1886.
O-8 41067 4 Dic. 7

SE OFRECEN

O-10 Oficinistas

SE OFRECE TAQUIGRAFO, mecanógrafo, con alguna experiencia. Actualmente trabajando. Puede presentar buenas referencias. Informes: S. Santamaría y Compañía. Telf. A-2082
O-10 41018 3 Dic. 6

O-12 Ofertas-Varias

CINCO HOMBRES fuertes y trabajadores, padre e hijos, solicitan finca para cultivarla, crianza y ordeño a la mitad, si no tiene vivienda se la hacen, no tienen recursos monetarios, pero si referencias personales. Informan M-3684.
O-12 41101 4 Dic. 7

SE COMPRAN

C-5 Muebles y Prendas

DINERO

Sobre joyas. Objetos de Arte. Compramos oro viejo. Liquidamos joyas y equipajes. A precio de situación. «La Nacional», Villegas 93. A-9915.
C-5 40962 3 Dic. 18

C-6 Maquinarias

SE COMPRAN DOS alambiques, uno de Whiskey y otro de alcoholatos. Dirigir por carta: E. Hermosa. Manrique 173, Habana.
C-6 41064 3 Dic. 7

C-7 Automóviles y Accesorios

COMPRAMOS TODA CLASE de automóviles o camiones chicos, a precio de ganga. Pagamos al contado. Félix o Nicolás. FO-9220.
C-7 40995 3 Dic. 6

C-9 Utiles de Oficinas

MAQUINAS ESCRIBIR Y COSER

Procedentes de subasta. Archivos, burós, libreros, máquinas escribir, sumar, calcular, mimeógrafos, muebles de Oficinas en general. Llame y véalos: Villega 6. A-8054.
C-9 40983 3 Dic. 10

PUPITRES

Compro, vendo burós, libreros, máquinas escribir, sumar, calcular, mimeógrafos, muebles de Oficinas en general. Llame y véalos: Villegas 6. A-8054.
C-9 40982 3 Dic. 10

SE COMPRAN

C-12 Objetos-Varios

U-2530: COMPRO OBJETOS Arte, Adornos plata, bronce, porcelana, antigüedades, platos antiguos, soperas, etc., oro viejo, libros, muebles, pianos, baúles, maletas. Compro todo. Pago más que nadie U-2530.
C-12 41042 4 Dic 9

A-4559: COMPRO BAULES, Objetos Arte, muebles, antigüedades, libros, ropa hombre, enseres fonda, porcelana, máquinas coser, escribir, burós, archivos, oro, jarrones. Pago bien. Negocio rápido. A-4559.
C-12 40899 2 Dic. 8

SE VENDEN

V-1 Casas

HORROROSA GANGA, EN $6,500

Se vende la casa Benjumeda 48, entre Marqués González y Oquendo, de altos y bajos, compuesta en cada planta, de sala, columnas de escayola, salet, corrida, 3 cuartos, baño intercalado, calentador, cocina de gas, patio, etc. Construcción primera de primera; armazón de hormigón armado; techos monolíticos; carpintería de cedro, de dos pulgadas, con jambas por ambas caras. Tiene 7 años de construída y puede verse el buen estado de conservación en que se encuentra. Esta casa puede considerarse que da renta líquida, pues dada su construcción no dá averías. Costó construirla, en el año 1925, $13,500.00. El precio, como puede verse, es de situación. Informa: Claudio de los Reyes, O-Reilly 11, Apartamento 310. Telf. A-2838. De 10 a 11 a. m. y de 3½ a 5½ p. m.
V-1 41191 5 Dic. 11

VENDO CASA MAMPOSTERIA, Rodríguez entre San Indalecio y San Benigno, portal, sala, 3 habitaciones, patio, propio para carbonería, taller. Superficie: 9 x 57 varas. Alberto Cuervo, Obispo 59, altos. M-1587.
V-1 3 Dic. 7

CHALET-VEDADO

Vendo en la mejor parte del Vedado rodeado de buenas residencias, un magnífico chalet, con cinco habitaciones altas y dos cuartos de baño de lujo toda la carpintería es de caoba. Costó $45.000. Precio único: $16.000 Claudio de los Reyes, O-Reilly 11. Telf. A-2883. De 10 a 11 y de 2½ a 3½.
V-1 41035 3 Dic. 7

SUSCRIBASE AL Diario de la Marina

SE VENDEN

V-1 Casas

VENDO $1,500.00 MODERNA casa, mampostería, decorada, portal, sala, 2 habitaciones, baño intercalado, comedor al fondo, cocina, patio, traspatio. Puede verse a cualquier hora. Juan Alonso 12, casi llegando Calzada Concha. Luyanó. Alberto Cuervo. Obispo 59, altos. M-1537.
V-1 3 Dic. 7

SE VENDE EN CIENFUEGOS, parte de unas máquinas de una refinería, con dos solares, a la orilla del mar, con su muelle propio y nave para almacén. Informes: I-4907.
V-1 41028 3 Dic. 7

EN $1,000.00 VENDO CASA, sala, saleta, 2 cuartos. Mide 225 metros, gran patio. Informes, su dueño: Ulacia 92, Juanelo.
V-1 40958 3 Dic. 6

VEDADO

Frente al parque de la calle 1, se vende una hermosa casa por la mitad de su costo. Calle 1 No. 199 esquina a 21. Está construída con los mejores materiales, techos monolíticos y todos sus pisos son de mármol. Tiene una sola planta compuesta de: jardín a sus frentes, hermoso portal, hall central de 8 metros sala, comedor cinco cuartos, dos baños todo de mármol, al fondo cocina, lavandería tres cuartos de criados, garage, servicio, etc. Informan: su dueña, en la misma casa. V1

SE VENDE: CALLE San Francisco, casa mampostería, 5 habitaciones, garage y demás. Se da en $6,000.00. Se puede comprar por $1,000.00 contado y resto a largo plazo, con el 6 por ciento de interés. Sr. López, Muralla 24, Habana.
V-1 40823 1 Dic. 6

VEA ESTOS NEGOCIOS

Galiano esquina, dos plantas, comercio. Renta: $180.00.00. 519 varas. Contado: $6,000.00 y en hipoteca: $13,0000 al 5%.

VEDADO: CASA MODERNA, bonita, $6,500.00; otra 5 cuartos, sala, hall, comedor, garage, 2 cuartos criados, $9,500.00; otra Calle 17 esquina, 600 metros, 4 cuartos, $9,000.00.

———

VEDADO: REGIO PALACETE

Casi regalado, esquina fraile, 1,500 metros. Costó hace poco que se fabricó, $150,000.00; otro en Línea; otro Avenida de Los Presidentes. Gerardo Mauriz. M-7586 FO-7815. Cambios de casas y fincas.
V-1 40751 1 Dic. 6

CASA RENACIMIENTO ESPAÑOL, GANGA

Calle Doce entre Primera y Segunda de Ampliación de Allmendares, acera brisa, con escalinata de entrada, perch para baajda de automóviles, jardín, portal hall central, sala, comedor, tres habitaciones baño intercalado de lujo, pantry cocina, cuarto y servicios para criados; en cuerpo aparte garage, cuarto y servicios para chauffeur, lavadero cubierto, jardín, patio y pasillos laterales Precio: $6.500. Se dan facilidades de pago. Ingeniero Cristóbal Díaz. O-Reilly 40, teléfono M-7058. V1

AVENIDA ACOSTA y Luz Caballero, 3 casas, fabricación primera, baños modernos; 2 tienen sala, 4 cuartos, comedor fondo y traspatio; otra, sala, 2 cuartos, $5,7000.00. Ganga: Luyanó, 6,200 metros terreno para industria. Se da regalado por el precio. Informes: Monte 13, Fernández.

EN MAZON

Entre San Rafael y San José, hermosa casa, que vale $30.000, en $18,000.00. Dando $3,000.00 de contado. Informes: U-5949.
V-1 40909 2 Dic. 9

V-2 Solares

SOLAR: CALLE MONTORO, a cuadra y media de Carlos III. Buen tamaño. Mitad precio actual. $6.50 vara. Urge la venta. Facilidades pago. F-2225.
V-2 40996 3 Dic. 13

SOLAR: LOMA CHAPLE. Parte alta. Precio nunca visto, $3.00 vara. Facilidades pago, 20 varas frente. Calle Centurión, a cuadra y media Calzada. F-2225.
V-2 40791 1 Dic. 11

V-3 Fincas Rústicas

GENERAL MACHADO

Media caballería, $2,500.00. Tierra de primera, arboleda, siembras, platanales, pozo; otra de caballería y cuarto, $4,500.00.

———

SANTIAGO DE LAS VEGAS, 2 caballerías. Gran finca, tierra colorada de fondo, casa mampostería, arboleda, agua, luz, $11,500.00.

HOYO COLORADO, una caballería, arboleda, platanales, cocos ,pozo. Casa de campo, $3,750.00; otra Santa María del Rosario, 2 caballerías, $6,500.00.

———

WAJAY, 2 CABALLERIAS, gran arboleda; otra de 3 cuartos caballerías, $3,500.00. Gerardo Mauriz, Empedrado 30. M-7586 FO-7815.
V-3 40750 1 Dic. 6

V-4 Establecimientos

VENDO ESTABLECIMIENTO, ropa hecha, con o sin ella. Precio de situación. Informes, de 2 a 4 p. m., Belascoaín núm. 44.
V-4 41150 5 Dic. 8

Café-restaurant, proximidades a Parque Central y sitio más estratégico de esta Capital. Soy dueño la propiedad. Casa antigua y acreditada. Facilidades de pago. Monte y Someruelos, café, Cuenya.
V-4 41184 5 Dic. 12

CABARET

Se admiten proposiciones para uno establecido. Negocio, venta o socio. Diríjase: Sr. P. L., Departamento Anuncios Clasificados, DIARIO DE LA MARINA.
V-4 41170 5 Dic. 7

VENDO BODEGA SEMI almacén. $5,000; tiene $3,000 existencia, algo bueno verdad, si quiere trabajar a toda máquina vea este negocio, doy facilidad pago Montes y Someruelos, cafe, Cuenya
V-4 41076 4 Dic. 7

VENDO LA MEJOR bodega de la Habana, mejor admitiría socio, estoy cansado. Arrojo Belascoaín 50.
V-4 41117 4 Dic. 6

GARAGE

Se vende uno bien situado. Buen contrato y poco alquiler. Facilidades de pago. I-7456.
V-4 40978 3 Dic. 8

OPORTUNIDAD para ganar $4 diarios. Con 60 pesos puede establecerse. Venga a verme y le daré datos completos. Aparato sencillo y de gran utilidad. Informa Obispo y Oficios (Café). V-4

¡OPORTUNIDAD! Cedo en arriendo explotación. Restorán completa marcha, buen sitio atracción turismo, antigua clientela. Me reservo barra mismo local. Ferran. Monserrate 67 bajos. Parquecito Bacardí, de 9 a 11 y 2 a 4. V4

SE VENDE FABRICA de calzado, con máquinas marca «Landi», que fabrica toda clase de calzado y sandalias. Precio regalado. Informes: Belascoaín 105 y medio, esquina Jesús Peregrino. V-4

V-5 Muebles y Prendas

VENDO ELEGANTE juego cuarto, Arte Moderno, $35.00, lunas al aire; otro, 3 cuerpos, con chiffonier, $45.00; recibidor, moderno, $18.00. A-5704, Jesús del Monte 27, altos, Esquina Tejas.
V-5 41153 5 Dic. 8

MAQUINAS DE COSER

Singer, ovillo central, a plazos y contado, tenemos de uso en parte de fondo. Cambiamos, vendemos. repuestos de zapatero 18-2, 29.4 Angeles 36 A-8861 Dobladillo de ojo y Festón. V-5

SE VENDEN

V-5 Muebles y Prendas

RADIOS "MAJESTIC" 1932-1933, desde $4.00, mensuales; $10 00, entrada; $60.00 a plazos Ultimos modelos. Acepto entrada o parte pago, radios, pianos, victrolas. A-5704, Jesús del Monte 27, altos, esq. Tejas.
V-5 41155 5 Dic. 11

SE VENDEN UNOS muebles, casi nuevos por tener que embarcarse su dueño. Sumamente baratos, pueden verse a todas horas. Vedado, Calle 8 No. 35, entre 13 y 15.
V-5 41066 4 Dic. 6

REGALO ELEGANTISIMO juego cuarto, lunas al aire, $25.00; otro Arte Moderno, último tipo, $42.00; sala, para personas de gusto, $14.00; sillones caoba, $2.00, par. Sitios 37.
V-5 4992 3 Dic. 26

MUEBLES A PLAZOS

Cuartos, comedores, sala, recibidores, artes moderno y renacimiento, muebles para niños radios «Majestic», facilidades nunca vistas «La Ideal». Angeles 16. 2a. cuadra. A-5058. Alejandro Fernández.
V-5 40838 1 Ene. 1

MUEBLES de calidad, elegantes y económicos Los fabricamos rápidamente, cuyas láminas o proyectos enseñaremos aquí o a domicilio, y liquidamos a como quiera, todas las existencias, al contado y a plazos cómodos. Tenemos comprador para sus muebles en cambio por los nuestros y le alquilamos los que necesite con opción a comprarlos, rebajándole la mitad de lo que haya pagado.. La Casa Ruisánchez (que anuncia la verdad) Angeles 13 esquina a Estrella (del 25 al 31). Telf A-2024. V-5

MUEBLES A PLAZOS

¡MAS VENTAJA, NADIE!

Neptuno 187, entre Belascoaín y Gervasio. Ofrecemos el mejor surtido en juegos de cuartos, los estilos más elegantes y mejor precio que pueda pretender. Juegos de sala y recibidor, desde $10.00. Visítenos y entérese de las atractivas facilidades que estamos ofreciendo. Fabricamos muebles, los cambiamos y alquilamos. **Cao y Varela**. Neptuno 187.

UNA CASA COMPLETA, $15.00 mensuales, juego sala, comedor, cuarto nevera, 3 lámparas, mesa-teléfono, 2 sillones-portal, 1 cama hierro, 1 fiambrera, 1 sombrera y 1 mesa-escritorio Todo $15 00 mensuales, libre conducción. Ventas a plazos a toda la Isla «La Especial» Neptuno 159. V-5

«UNA CASA COMPLETA» de muebles y lámparas, $10.00 mensuales; un juego cuarto; juego comedor, juego sala, nevera, 3 lámparas, 2 sillones, portal, 1 cama niño, 1 fiambrera. Todo $10.00 mensuales, libre conducción. Ventas a plazos, a toda la Isla. «La Comercial» Neptuno 159. V-5

MUEBLES A PLAZOS

NO PIERDA ESTA OPORTUNIDAD

«LA EMINENCIA» Neptuno 188. Somos fabricantes y esto nos permite brindarle los mejores muebles al más bajo precio con facilidades de pago que nadie puede igualar; tenemos un gran surtido en muebles de alta novedad que vendemos a precios verdadera situación y con todas las comodidades. Visítenos y quedará convencido de nuestro asombroso PLAN DE VENTA A PLAZOS. Nuestro lema: Vender buenos muebles por poco dinero **GRAN MUEBLERIA LA EMINENCIA** Neptuno 188. V-5

V-6 Maquinarias

SE VENDE UNA PRENSA hidráulica, con peladora de naranjas, para extraer jugo y dos aparatos, en la calle 13 número 93, entre 12 y 14, Vedado.
V-6 40986 3 Dic. 6

BATIDORA MODERNA, marca «Jobar». Está nueva. Casi regalada, para panadería o dulcería. Es ganga. Informes: Obispo y Oficios, café.
V-6 40984 3 Dic. 8

VENDO RAPIDO IDEAL, para tostar café, 100 y 60 kilos. Vendo despedradoras de café. Cristina 7 y medio, taller. Informes: Juan López.
V-6 40994 3 Dic. 13

V-7 Automóviles y Accesorios

STUDEBAKER: SIETE pasajeros, para turismo, gomas, acumulador nuevos y buen motor. Lo vendo como ganga, en $60.00. Camión Ford, en $50.00. Campanario 83. No espero.
V-7 41008 3 Dic. 7

VENDO UN CAMION FORD. Moderno, de 1 y media tonelada. Completamente nuevo, propio para casa de comercio o transporte. Precio de situación. Néstor Sardiñas 14. U-8242.
V-7 40938 2 Dic. 6

SE VENDE UN CARRO «Packard», 5 pasajeros, tipo Sport, del 29, en buen estado. Puede verse, en la Legación del Brasil. Calle 15 entre 2 y Paseo, Vedado. V-7

GRAN TALLER DE CHAPISTERIA

Reparación en general de radiadores, pintura «Duco», soldadura autógena, de Enrique Padilla, Infanta 5, entre Jovellar y San Lázaro Telf U-7267 Esta casa pinta con «Duco» todas las reparaciones de los trabajos de chapistería con precios muy reducidos y con toda garantía, en las reparaciones generales. Mi interés es que sea usted cliente para siempre. V7

V-8 Instrumentos de Música

MAGNIFICO PIANO, cuarto cola y «Steinway», de excelentes voces. Poco uso y se da en precio de ganga. Informes, en San Rafael 141, bajos, entre Soledad y Oquendo.
V-8 41292 5 Dic. 10

VENDO RADIO MAJESTIC Superheterodino, gabinete, $45.00. 3 meses garantía; radio Philips, $9.00; Radiola R. C. A., $15.00. Todos correctamente. A-5704, Calzada Jesús del Monte 27, altos, Esquina Tejas.
V-8 41154 5 Dic. 8

ORTOFONICA, LUJOSO gabinete. Urge venta. Ortofónica «Victor», lujoso gabinete, muchos discos, $8.00, máquina «Singer», último tipo. Precios situación; otra escribir «Remington», $7.00. funcionando perfectamente, Sitios 37.
V-8 40993 3 Dic. 6

MAGNIFICO PIANO francés, «Chassagnd», sin comején, grandes voces, $25.00. Costó $300.00; elegante juego sala, caoba, $14.00; nevera, $4.00. Flamante estado. San Joaquín 68, bajos, cerca Monte.
V8 41152 5 Dic. 7

V-9 Utiles de Oficinas

MUEBLES PARA OFICINAS
COMPRAMOS Y VENDEMOS

Archivos, cajas acero, para documentos, mesas, caoba; sillas giratorias; Seccionales acero; tarjeteros «Kardex» máquinas escribir, sumar y calcular y máquinas coser «Singer». «La Nacional», Villegas 3. A-9915.
V-9 40962 3 Dic. 18

MUEBLES OFICINAS

Empeño. Compro y vendo máquinas escribir, mimeógrafos, archivos, cajas, burós, libreros y muebles en general. Llamen: A-8054. Losada V-9

SE VENDEN

V-10 Cajas Registradoras

CONTADORA NATIONAL, niquelada, Marca: $7.99, 2 gavetas, 2 contadores, cinta, tecla de pagos. Se garantiza su buen estado. Se da a primera oferta. Sol 79. Muñiz.
V-10 4801 1 Dic. 6

REGISTRADORAS National desde $5.00 mensuales: cambio. Por limpiarlas, engrasarlas, reajustarlas, desde $3.00; Niquelarlas desde $10.00; Esmaltarlas caoba desde $15.00. Reparaciones precio situación. Traiganlas Campanario 89. V-10

V-11 De Animales

ACUARIUM: SE VENDE un hermoso acurium con sus peces y sus crías. Para verse, de 8 a 12 a. m., Calzada de Columbia y calle 14, altos del café, Reparto Almendares.
V-11 41160 5 Dic. 7

V-12 Objetos-Varios

REGIO RELOJ bronce con Napoleón en la Batalla de Gena. Cofre antiguo, bronce. Jarrón grande chino. Varios objetos bronce y mármol, jarras porcelana antigua, lámparas candelabros platos escudos. Precios de oportunidad. «La Predilecta». San-Rafael y Oquendo.
V-12 41043 4 Dic. 9

SE VENDE MUY BARATO, vidrieras de cristal, propias para establecimiento, así como carpetas y burós, con grandes divisiones, para guardar papeles y también una prensa. Aguiar núm. 101.

SE VENDE UN LOTE de materiales de alfadería de 4 x 4, de 2 x 3; molduras de 2 x 6 y bastidores de chapas galvanizadas de 11 x 5. Para más informes: Zanja número 143.
V-12 40753 2 Dic. 31

PARA EL HOGAR

PH-2. Reparación de Muebles

TALLER DE REPARACION de muebles. Barnices, esmaltes, lacas, tatal y neveras. Paseo entre 27 y 29. pices. Especialidad en juegos de por-Telf. F-3775. García. Precios económicos.
PH-2 40879 2 Dic. 6

PARA LAS DAMAS

PD-6. De Interés para las Damas

CLINICA DE FAJAS

Arreglamos su faja vieja. La transformamos. Hacemos todos modelos vestir. Baratísimo. Solamente a medida. También fajas operados. Vientres péndulos, Maternidad, Cólon, Estómago, Modeladoras cuerpo, Eliminadoras grasa. MERCEDES, Neptuno 147, esquina a Escobar, lado Farmacia. U-1178.
PD-6 40828 1 Dic. 31

MODISTA TITULAR: SISTEMA «Parilla», hace por figurín toda clase costura, moldes y confecciones. Precios situación. También tengo Academia de lo mismo, día y noche, por módico precio. Prado 99, bajos, frente Capitolio. Telf. M-9052. PD-6

SOMBRERERA: HAGO cualquier modelo. Nuevo; $1.00. Reformo: $0.50. Tiño. Limpio. No bote su «Montijo», sin verme. Voy a domicilio, Celestina, San Rafael 63 bajos. PD6

GIROS Y LETRAS

CAJAS RESERVADAS

Las tenemos en nuestras bóvedas, construídas con todos los adelantos modernos y las alquilamos para guardar valores de los interesados. En esta oficina daremos todos los detalles que se deseen.

———

N. GELATS Y COMPAÑIA

106 Aguiar 108 esq. a Amargura. G. y L.

DINERO E HIPOTECAS

Se Toma

SE TOMAN: DE $1,000.00 a $1,500.00 en primera hipoteca, sobre una casa en la Ciudad. Tiene garantías suficientes. Informes: Manrique y Sitios, Casilla.
Z-S-T. 40979 3 Dic. 7

BANCO ASTURIANO: Compro Libretas, Bonos, Acciones, (Bonos Pro-Arte Musical, Bonos Mercado Unico, Bonos, Obligaciones del Gobierno, Bonos, Acciones de todas Compañías. Aguiar 112-A., Manuel Piñol.
Z-S-T. 40967 3 Dic. 13

PRESTAMOS A EMPLEADOS y propietarios, desde $50.00 a $300.00, con pagaré y dos fiadores, a devolver durante un año. Compañía de Préstamos, Amargura 56. A-6538.
Z-S-T. 40977 3 Dic. 12

Z-S-O. Se Ofrece

DINERO en Hipotecas

En todas cantidades, al tipo más bajo en plaza.

Con la mayor reserva y prontitud.

MIGUEL F. MARQUEZ

Empedrado núm. 16, altos. esq. a Cuba.

DINERO

Doy grandes y pequeñas cantidades en hipoteca desde el 6 por ciento en adelante, para La Habana y sus barrios. También tengo para los Repartos. Operación rápida y absoluta reserva.

———

JULIO C. GRANDA

Obrapía 33. Telfs. M-5921, F-5759. ZSO

ENSEÑANZAS

E-1 Academias

Por Correspondencia

Ortografía, Gramática, Mecanografía, Aritmética, Taquigrafía, Contabilidad. Correspondencia Comercial. Cientos de alumnos satisfechos. Solicite HOY MISMO amplios informes gratuitos Gran Academia «Mercurio». Dragones 42. Habana. E1

E-5 Profesores

ENGLISH: INSTRUCTION in all branches of english. Traslations. Miss. Benet. M-2803.
E-5 41173 5 Dic. 11

BAILES: Prof. Chileno R. CAÑAS

Danzón, son, fox, blue, tango. Aprendizaje rápido. Doy práctica con la enseñanza. Baile de teatros. Seriedad. Competencia. Clases a todas horas, Empedrado 60.
E-5 40946 3 Dic. 8

INGLES

Enseñado por profesora americana. Sorprendentes resultados, en pocas semanas. El discípulo leerá, escribirá y hablará el inglés, en breve tiempo. Lecciones a domicilio, también Miss Kapan, «Gran Hotel», Teniente Rey y Zulueta. M-9896. E-5

INGLES, TAQUIGRAFIA, (inglesa y española) Teneduría de Libros, Cálculos Mercantiles, Matemáticas, Caligrafía, Mecanografía, Ortografía, Dibujo Lineal y Mecánico. Clases a domicilio, por el Profesor, F. Heitzman, Monte 103, altos. M-9247. E-5

PROFESOR AMERICANO, abogado de Boston, graduado de la Universidad de Yale, da clases particulares de inglés. Método moderno, rápido y eficaz. Precios muy razonables. Teléfono: M-8979. E-5

M.E.C.D. 2016

A TRAVES DE LA VIDA

(Por Héctor de SAAVEDRA)

CAPITULO UNICO

(1932 AÑOS D. DE J.)

1º—Voy a ser profeta, aunque digan que nadie lo es en su tierra, pero esta vez me arriesgo porque estoy seguro de acertar.

2º—Cuando sepan todos lo que profetizo dirán:—¡Yo también lo hubiera profetizado! Para ciertas cosas no se necesita ser profeta.

3º—Y si eras Pretor, Centurión o Sicario, ¿por qué no advertiste?

4º—El Señor está en todas partes, pero en todo Israel no se encuentra el buen juicio.

5º—Si encareciendo la chapa del automóvil han dejado de inscribirse 8,000 máquinas. ¿Cómo te extraña que haya bajado a la mitad el consumo de la gasolina?

6º—Para que la gallina ponga huevos lo primero que hay que hacer es no matarla.

7º—Sepan los hijos de la tierra de Cuba y de Caldea que el automóvil ha sido la primera causa de la corrupción de los hebreos y que en su nombre se han cometido muchos crímenes.

8º—Al igual de los hijos de Sión, de Edon en la tierra de Hus, y de todos los hijos del Egipto, los hijos de Cuba quieren ir, veloces, en sus automóviles.

9º—Aunque no es buen negocio, ahora, fabricar una casa, porque ya hechas las dan baratísimas y los alquileres no se pagan, subsiste aún el empeño de tener un chalet. El chalet, después del acto, ha sido lo que perdió a Sodoma y a Gomorra.

10º—El mal ejemplo lo trajo un fariseo, de la tribu de Leví, enviado a esta ciudad por el Pretor romano. Los malos procederes gustan a los hombres y a la tribu de Judá con preferencia.

11º—La ciudad más animada de toda la Caldea se llama Farsopolis y es increíble el número de israelitas que contiene porque dicen que diariamente esperan que el Mesías salga por allí.

12º—Muchos hebreos perdieron sus haciendas y muchísimos más quedaron tan pobres y miserables que ni aún tenían para comer. Fueron ante el Pretor que les dijo: —El hambre es nada ante los derechos individuales; ahora sois tan buenos como los mejores ciudadanos de Roma.

13º—Y Dios dispuso que los automóviles chocarían entre sí y se harían añicos y los hombres perecerían y se harían añicos.

14º—Y el hijo de Israel, temeroso de Jehová, y de sus iras, tranquilamente irá por el camino, y también será hecho añicos.

15º—Y serán aniquilados todos los que entren y salgan por una sola puerta, porque más fácil le es al camello pasar por el ojo de una aguja que al pasajero salir de una guagua cuando se está quemando.

16º—Mas «los de» la casa de Israel no nos querrán oir, porque todos los de la casa de Israel son fuertes de frente y duros de corazón.

17º—Es temeridad sacar agua de una fuente que está agotada, como pretender que a fuerza de comprimirlo un ladrillo dé aceite. Hay que cuidar los cauces y hacer cosas razonables.

18º—Y Jehová dirá: Son hombres y ni me oirán ni me obedecerán.

19º—Y se harán añicos; ellos, sus hijos y sus vecinos y «demás animales» con que tropezamos en el camino.

20º—Al fariseo hay que apartarlo porque quiere abarcar mucho y es una verdad desde Moisés, que el que desea meter mucho entre sus brazos, muy poco podrá apretar en ellos.

21º—Y diré: «Estaba escrito delante y detrás; y estaban en él escritas endechas y lamentaciones y ayes.

22º—Y dijo Habacuc «Mirad a las gentes, y ved, y maravillaos, maravillaos, porque obra será hecha en nuestros días que, cuando se os contare, no lo creeréis.

OTRO MINISTRO DE BOLIVIA EN LOS E. UNIDOS

WASHINGTON, diciembre 5.—(AP).—El doctor Enrique Finot, que durante el año pasado ha representado a Bolivia en las negociaciones del Chaco en esta capital, presentará mañana sus credenciales al Presidente Hoover como ministro de su país en los Estados Unidos.

Aunque el carácter exacto de sus declaraciones al Presidente no se conoce todavía, se cree que el nuevo Enviado en su discurso de mañana hará referencia a la controversia boliviana con el Paraguay sobre los derechos territoriales en el Chaco, especialmente en relación con sus deberes como ministro y representante en las negociaciones de paz.

El subsecretario Francis continuó hoy el estudio de la situación creada por la reciente nota de Bolivia aceptando en principio las proposiciones de los neutrales para que cesen las hostilidades y se someta el asunto a un arbitraje.

El Paraguay, según se dice en el departamento de Estado, aun no ha contestado a las proposiciones de los neutrales.

Los comunistas alemanes tratarán hoy de derrocar al nuevo gobierno

En la primera sesión del Reichstag será sometido a prueba el gabinete Schleicher con una moción retirándole la confianza

El nuevo Canciller comparecerá ante el Reichstag armado con un decreto de disolución que le permitirá disolverlo en el caso de que prospere el voto de censura proyectado

BERLIN, diciembre 5 AP.—Cuando el nuevo Reichstag se reuna mañana para celebrar su primera sesión los diputados comunistas intentarán derrocar el gobierno con una moción de no confianza, pero el Canciller Von Schleicher indicó esta noche que abriga las mayores esperanzas de salir airoso de la situación.

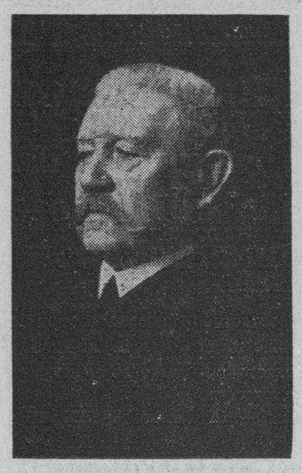

Von Hindenburg

El Canciller celebró hoy una conferencia con Hermann Wilhelm Goering, presidente fascista del pasado Reichstag. Un comunicado de los fascistas dice que Goering dió seguridades en el sentido de que en la sesión inaugural no se registrará ningún incidente. En los centros gubernamentales nada se comenta sobre la conferencia entre el Canciller y el lugar teniente de Hitler.

Todos los diputados fascistas del Reichstag se reunieron hay bajo la presidencia de Adolfo Hitler, jefe del partido, haciendo protestas de fidelidad al programa legislativo que habrán de desarrollar los socialnacionalistas en la Cámara.

El nuevo Canciller comparecerá ante el Reichstag, armado con un decreto de disolución que le permitirá promulgarlo en el caso de que se le de un voto de censura.

Herr Hitler ha manifestado que no apoyará al ministerio de Von Schleicher. Si los fascistas y los comunistas se unieran, cuentan con votos suficientes para derrocar el gobierno, con tal, desde luego, que su acuerdo no fuera anulado por un decreto de disolución del Reichstag.

Es propósito del general Von Schleicher que Alemania pase el próximo invierno sin quebrantos políticos, y con ese fin ha tratado de obtener promesas de tolerancia por parte de los jefes de los partidos.

Se anunciaba esta noche en los círculos políticos que el Consejo de Ancianos se propone convocar a sesión extraordinaria al Reichstag antes de fines de este mes con el fin de formular un sistema de sucesión en el caso de que algo le ocurriese al Presidente del Reich. Alemania no tiene vicepresidente que pueda sustituír al Jefe del estado.

Después de la muerte de Friedrich Ebert, primer presidente de Alemania, Walter Simons, expresidente del Tribunal Supremo desempeñó interinamente el cargo hasta que el Presidente Von Hindenburg tomó posesión del mismo.

Esto fué posible en virtud de una ley especial del Reichstag.

Von Schleicher
Canciller del Reich y Ministro de Defensa

Profesor Warmbold
Ministro de Economía

Hermann Goering
Presidente del Reichstag

Von Gayl
Ministro de Gobernación

Von Neurath
Ministro de Estado

Con seis votos más, la Cámara de Estados Unidos hubiera derogado ayer la enmienda prohibicionista

La proposición presentada por el Presidente de la Cámara de Representantes, Garner, para que se rechazara la XVIII enmienda prohibicionista, terminó en medio de un escándalo

WASHINGTON, diciembre 5.—(AP.)—Guardada la ciudad por numerosas fuerzas de la policía, el Congreso se reunió hoy para comenzar un nuevo período legislativo y terminó la sesión de la Cámara de Representantes en medio de un gran escándalo que puso fin a los esfuerzos del presidente Garner para derogar la Enmienda Constitucional.

La resolución sin precedentes del anciano presidente de la Cámara a fin de que se rechazara la enmienda prohibicionista, terminó con un gran escándalo que repercutió fuera del edificio donde la policía había formado un cordón para contener a los manifestantes.

La votación nominal, llevada a cabo después de cuarenta minutos de enconado debate, con las galerías llenas de público y el hemiciclo casi totalmente cubierto, dió 271 a favor y 144 en contra, o sea seis votos menos de los necesarios para completar las dos terceras partes.

Transcurriendo de una manera más tranquila, el Senado parecía tomar posiciones para tratar de la prohibición, pero después de veinte minutos dedicados a las formalidades de costumbre, suspendió sus tareas para mañana.

Los cordiales apretones de manos de los miembros republicanos y demócratas que regresaron a esta capital después de la viva discusión que promovieron las elecciones, produjeron escenas de armonía y cordialidad, destinadas a terminar con el comienzo de los trabajos parlamentarios a fines de la presente semana, cuando los programas de Hoover y Roosevelt empiecen a chocar en el hemiciclo.

Encolerizado, el presidente Garner anunció después de haber sido vencido en la votación que no consideraría ninguna otra resolución en esta sesión corta que la rechazada. Sus palabras auguraron una sesión especial del nuevo Congreso en la primavera próxima después que el Gobernador Roosevelt tome posesión de la presidencia.

La confusión en la Cámara fué tal que no se intentó tratar de ningún otro asunto después de la votación sobre la proposición de Garner. En contraste con la escena de la Cámara, una sombría atmósfera pesaba en el Senado, intensificada por el formal anuncio de las defunciones de los senadores Jones, de Washington, y Waterman, de Colorado.

Los demócratas del Senado ganaron una mayoría por vez primera en catorce años cuando Walter Walker, de Colorado, prestó el juramento como sucesor del difunto senador Waterman. Sin embargo, está destinado a ceder el puesto a Karl C. Schuyler, republicano que le derrotó en las recientes elecciones. Los jefes demócraticos han abandonado todo movimiento para apoderarse del control de la Alta Cámara hasta marzo.

Los policías aumentaron hoy la fuerza que regularmente guarda el Capitolio y solamente se admitió en las galerías a las personas que iban provistas de pases. La ancha plaza situada frente al edificio estuvo libre de curiosos y guardada contra los manifestantes que no pudieron salir de sus campamentos situados a varias millas de distancia.

Contestando a preguntas particulares de numerosos senadores, el Vicepresidente Curtis anunció que estaba dispuesto a recibir una limitada delegación que represente a los desocupados a fin de oir sus peticiones.

Es probable que Curtis reciba a la delegación antes que el Senado comience a trabajar el jueves. En el Orden del Día se encuentra, entre otros, un proyecto de Ley de la Cámara de Representantes concediendo la independencia a las Islas Filipinas.

La Comisión de Medios y Arbitrios de la Cámara iniciará el miércoles una información pública acerca de la legalización de la cerveza. El Senado también tratará de ese asunto.

Los presupuestos para el próximo año se someterán por el Presidente el miércoles. Se sabe que la Cámara de Representantes está dispuesta a nivelarlos introduciendo las mayores economías así como creando nuevos impuestos.

La legislación de auxilio a la agricultura, que es otro de los problemas urgentes, parece que creará un conflicto entre la presente administración y la que ha sido elegida últimamente.

Además de Walker de Colorado, otros dos nuevos senadores juraron hoy el cargo y son Robert R. Reynolds, de North Carolina, que obtuvo el escaño del difunto senador Overman derrotando a Morrison, y E. S. Grammers, republicano, designado para suceder al difunto senador Jones de Washington.

WARM SPRINGS, Georgia, diciembre 5.—(AP.)—La resolución de la Cámara de Representantes rechazando la proposición de Garner ha sido causa de que se amenace con una sesión extraordinaria del Congreso en el mes de Marzo.

El Presidente electo Roosevelt, informado de lo que ocurrió esta tarde en la Cámara de Representantes, se abstuvo de hacer comentarios, pero algunas de las personas que están familiarizadas con la serie de conferencias que ha estado celebrando con los miembros del Congreso durante los diez últimos días acerca de la abrogación de la Enmienda Décimooctava consideran posible que lo ocurrido hoy en la Cámara sea presagio del fracaso de la legislación sobre cerveza en el caso de que el Presidente Hoover la vete.

La legalización de la cerveza ha sido uno de los puntos del programa que muchos han aprobado como necesario para que no haya sesión extraordinaria cuando tome posesión de la Presidencia Roosevelt.

Entre las personas más afectas al Presidente se cree que aunque no existe la menor duda de que hay mayoría para aprobar la ley que legalice la fabricación y venta de la cerveza, el hecho de que hoy no se haya conseguido las dos terceras partes de la Cámara para la resolución de Garner pudiera indicar que si el Presidente Hoover vetara la ley de cerveza no encontrarían los demócratas las dos terceras partes de los votos para rechazarlo.

MAC REYNOLDS ES ELECTO PRESIDENTE DEL COMITE DE RELACIONES EXTERIORES

WASHINGTON, diciembre 5. AP El representante Mc Reynolds, demócrata por Tennessee, fué nombrado hoy presidente del Comité de Relaciones Exteriores de la Cámara en la sesión inaugural de la legislatura. Mc Reynolds reemplaza a Linchicum de Maryland, que falleció recientemente.

Roto el frente europeo para no pagar sus deudas

Checoeslovaquia pidió nuevamente a los Estados Unidos el aplazamiento del pago y amenaza con restringir la importación

La Gran Bretaña, a pesar de las manifestaciones del Secretario de Estado americano, Stimson, sigue esperando contestación a la segunda nota enviada a Washington, aunque de día en día va decayendo la esperanza de que el Congreso de E. U. ceda en su actitud hostil sobre las deudas

ROMA, diciembre 5.—AP.—El Consejo General del Fascismo, presidido por el premier Benito Mussolini en persona, esta noche echó por tierra todas las esperanzas de Europa para presentar un frente unido contra los Estados Unidos en el asunto de las deudas, al recomendar que el gobierno italiano pague el total de la deuda de $1.245.437 que vence el día 15 de los corrientes.

El Consejo que constituye el más alto cuerpo de consultores del premier Benito Mussolini, recomendó asimismo que al efectuar el mencionado pago el día 15, el gobierno italiano debe iniciar sus gestionar para llegar a un nuevo acuero sobre las deudas antes del día 15 de junio, fecha en que vence el próximo pago

El pago de este mes, no representa ninguna cantidad de capital, sino meramente el interés acumulado sobre el total de la deuda.

El Consejo recomendó que el propuesto acuerdo debe basarse «sobre las recientes declaraciones del presidente Hoover y del presidente electo Roosevelt, y tomando en consideración la actual situación italiana.

CHECOESLOVAKIA PIDE NUEVAMENTE EL APLAZAMIENTO DEL PAGO DE LAS DEUDAS

WASHINGTON, diciembre 5.—AP—El gobierno de Checoeslovaquia hizo su segunda petición de aplazamiento del pago de las deudas al gobierno de Washington, diciendo que «la nación se halla en el grupo de naciones centrales europeas, tan afectadas por la presente crisis económica, que no puede efectuar el pago de diciembre sin poner en peligro su sistema económico y financiero.

Si los Estados Unidos se niegan a conceder la extensión de la moratoria, «la tendencia de restringir las importaciones, le será impuesta inmediatamente a todas las naciones que importan mercancías americanas, con el fin de corregir el balance adverso del comercio y en este circulo vicioso el volumen del intercambio internacional será disminuído nuevamente, agravándose la situación de los trabajadores, que es el problema más serio de la actual crisis, y quedará cerrado el único camino hacia la prosperidad.»

Checoeslovakia debe pagar el día 15 la suma aproximadamente de $1.500.000 a los Estados Unidos.

AGUARDA INGLATERRA LA RESPUESTA SOBRE LAS DEUDAS

LONDRES, diciembre 5.—AP.—Inglaterra está atravesando por un período de espera mientras el Congreso de los Estados Unidos trata de las deudas de la guerra y el primer ministro Mac Donald participa en las negociaciones del desarme en Ginebra.

Las manifestaciones de Stimson relativas a que es posible que no sea necesario contestar a la nota inglesa de la semana pasada ha merecido los honores de la primera página en casi todos los periódicos de esta capital pero en los centros gubernamentales no se considera como la última palabra. La visita que hizo el Embajador Mellon el sábado a Stanley Baldwin, que está actuando de jefe del gobierno por la ausencia de MacDonald, ha tenido por objeto, segun se tiene entendido, dar a conocer al jefe interino el procedimiento que se ha de seguir en Washington esta semana.

Cualquiera que sea la acción del Congreso americano, el gobierno inglés espera recibir contestación del departamento de Estado de Washington por los canales diplomáticos ordinarios.

Cada día se nota que decae más la esperanza de que el Congreso de los Estados Unidos ceda algo en su actitud, pero aun se espera que los puntos de vista de la Gran Bretaña prevalecerán al fin.

LA REPUBLICA DOMINICANA NO PIENSA SUSPENDER EL PAGO DE SU DEUDA EXTRAJERA

SANTO DOMINGO, diciembre 5.—AP.—En una entrevista concedida hoy al corresponsal de la Prensa Asociada, el general Pichardo, Secretario de Hacienda, declaró que el gobierno dominicano «no ha pensado ni pensará jamás suspender el pago de los intereses sobre la deuda extranjera».

LA DISMINUCION DEL COMERCIO ENTRE E. UNIDOS Y CUBA

WASHINGTON, diciembre 5. (AP).—Una gran disminución en el comercio entre los Estados Unidos y Cuba acusan las cifras publicadas por el departamento de Comercio con relación al mes de octubre, comparadas con las correspondientes del mismo mes del año pasado.

Las exportaciones cubanas a los Estados Unidos en octubre consistieron en $4,396.009 contra $7,636,035 en octubre de 1931.

Los embarques de los Estados Unidos a Cuba en octubre de este año fueron de $2,005,736 contra $3,500,531 en octubre del año pasado.

Conde Schwerin von Krosigk
Ministro del tesoro

EL EJERCITO DEL HAMBRE ESTA ACORRALADO PERO UNA COMISION SERA RECIBIDA POR EL SENADO

Ayer, en varias ocasiones, las flias de desempleados que se concentraron en Washington trataron de romper el cordón de la policía, pero las bombas de gas les hicieron retroceder

WASHINGTON, diciembre 5. (AP).—Gritos, chiflidos, aplausos y siseos de centenares de miembros del «ejército del hambre», interrumpieron esta noche el silencio de Woodland, mientras se unían a los primeros contingentes que llegaron ayer a esta capital.

Habiéndoseles negado autorización para marchar por la ciudad, los manifestantes se vieron obligados a celebrar sus manifestaciones en una pequeña área en la cual los han confinado las autoridades desde su llegada.

El auditorio que tenían los manifestantes, eran 450 policías, más las reservas que se llamaron para impedir cualquiera alteración del orden.

Los manifestantes comenzaron a entonar la Internacional y a medida que avanzaban hacia los cordones establecidos por la policía, sonaron los silbatos reclamando el auxilio de las reservas.

Al frente de la columna se hallaba William Reinolds, de Detroit, y Herbert Benjamin, de Chicago, a más de una mujer y un moreno.

El pelotón de bombas de gases lanzó granadas con gases que produjeron gran náusea cuando la cabeza de la columna llegó hasta el sitio donde se hallaba el cordón de fuerzas. Esta dió media vuelta en medio de silbidos y gritos. Empleando el «staccato» de los gritos de los colegios, los manifestantes decían: «queremos entrar en Washington»; «queremos pan»; «abajo la cerveza» y «unámonos para luchar».

Cuando las sombras de la noche comenzaron a caer sobre la ciudad, grandes contingentes de policías se sumaron al cordón que por espacio de veinticuatro horas ha rodeado a los manifestantes. Especial atención se está poniendo en el campo de los manifestantes y la policía se estaciona allí a cortos intervalos.

Un viento frío está haciendo tiritar a los manifestantes, creándoles una nueva penalidad, mientras la policía del pelotón de gases se muestra satisfecha del vientecillo, porque facilitará su labor en el caso de que tengan que propagar los gases.

Los jefes de los manifestantes intentaron obtener órdenes judiciales contra la intervención de la policía en las actividades del ejército del hambre, y el magistrado Oscar Luhring del Tribunal Supremo del distrito de Columbia, ha señalado el jueves para oir los argumentos de los abogados.

Durante el día, la policía se negó a conceder permiso para celebrar una manifestación al diminuto Herbert Benjamin. Le dijeron los agentes que no permitirían siquiera que grupos importantes se acercaran al Capitolio.

Sin embargo, el vicepresidente Curtis anunció que está dispuesto a recibir una delegación de los manifestantes. Un grupo, dirigido por Benjamin y David Levinson, de Filadelfia, visitaron al vicepresidente y sostuvieron con él una discusión acerca de los derechos de los manifestantes.

Dos veces durante el día y otra vez en las primeras horas de la noche, las líneas de la policía tuvieron que cerrarse. La primera, cuando un individuo que no ha sido identificado, provocó un alboroto entre quinientos manifestantes que le habían tomado por un agente del gobierno.

El individuo en cuestión no ofreció resistencia y fué arrojado de las filas de los manifestantes a la voz de «fuera el policía». Los detectives se movieron rápidamente en medio de los grupos y consiguieron proteger al desconocido.

Los otros dos incidentes fueron casi análogos. En columna de tres y cuatro en fondo, los manifestantes emprendieron la marcha hacia la ciudad, llevando al frente de la manifestación bandas de música y banderas. La policía inmediatamente les cerró el paso, mientras que el pelotón de bombas de gases entraba en acción.

Acompañados por dos policías, Benjamin y William Reynolds, otro de los jefes del «ejército del hambre», visitaron a Curtis en el Senado.

«Nos hemos enterado que usted envió por una delegación de tres de nuestro grupo», dijo Benjamin.

«No es así, en efecto», contestó Curtis. «Se me informa que una delegación quería verme y he dicho que la recibiría. Pero yo no envié por ella».

Benjamin siguió diciendo que el objeto que persigue la delegación es presentar una petición que, agregó, ha sido entregada ya al vicepresidente.

«Que no tenía dirección para que llegara a mis manos», replicó Curtis.

Benamin lamentó después este incidente y como no tuviera a mano copia de la petición, se terminó la entrevista.

Momentos más tarde otra delegación presidida por Levison, que representa a los grupos más liberales, visitó al vicepresidente.

Trataba de obtener de Curtis ayuda para lo que califican de condiciones poco satisfactorias en el campamento de manifestantes, así como para permitir que a los suyos se les permita llevar a cabo una manifestación para presentar peticiones al Congreso.

El vicepresidente informó al grupo que lo primero es de la competencia de los funcionarios del distrito de Columbia. En cuanto a lo segundo, dijo que acababa de informar a otra delegación, que si se presentaba la petición por los «canales regulares» no tendría ninguna objeción que hacer.

Agregó, que no tiene inconveniente que una delegación de este o del otro grupo asista a la sesión del Senado para presentar sus demandas.

LOS HAMBRIENTOS ENVIARAN HOY UNA COMISION AL CONGRESO

WASHINGTON, diciembre 5 AP Los líderes del ejército del hambre aseguraron hoy, que una comisión de su número sería escogida para presentar mañana sus demandas al Congreso.

Esta promesa fué hecha a los dos ocupados en un mitin general, celebrado esta noche. Varios de los líderes pronunciaron apasionados discursos sobre el «régimen de Wall Street», censurando tanto al presidente Hoover como al futuro jefe de la nación, Mr. Roosevelt. Los oradores mencionaron frecuentemente las frases de «16,000,000 de desocupados» y «48,000,000 de hambrientos» en los Estados Unidos».

Al sugerir un delegado que se dieran «tres hurrahs» por el reconocimiento del Soviet, los concurrentes respondieron con aplausos desenfrenados.

Las demostraciones continuaron durante toda la tarde de hoy, y nutridos grupos recorrieron las calles gritando y cantando.

Varios senadores, incluyendo Borah de Idaho, conferenciaron durante el día, esforzándose por conseguir permiso oficial para que los «hambrientos» puedan presentar sus demandas al congreso mañana.

Todos los legisladores estuvieron de acuerdo en que los manifestantes tienen derecho a ser recibidos en el congreso, si solicitan permiso en buena forma y se comportan como es debido.

Esta opinión fué expresada por el senador Borah en una entrevista concedida a los representantes de la prensa.

EL AÑO PASADO ENTRARON 35,576 INMIGRANTES EN TERRITORIO DE E. UNIDOS

WASHINGTON, diciembre 5 AP.—El informe anual del Departamento de Trabajo, presentado hoy al Congreso, el Secretario Doak recomendó que se aprobaran leyes para restringir la inmigración, permitiéndo la entrada solo a aquellos obreros que se necesitan para ciertas y determinadas industrias.

Mr. Doak también propone que se exija el saber leer el idioma inglés como condición para solicitar carta de ciudadanía americana.

El secretario Doak, al informar sobre las actividades de su departamento durante el año que terminó el 30 de junio último, anunció que en ese período solo habían entrado a territorio americano 35.576 inmigrantes, el número más bajo que se recuerda en los últimos cien años. 32.838 extranjeros abandonaron el país, deportados o por su propia voluntad, en el mismo período.

CANCER SOCIAL

(Por GASTON MORA)

Ya hay en los Estados Unidos dos gigantescos proletariados sin trabajo; el manual, el que trabaja con sus manos, y el intelectual, el que trabaja con su inteligencia. Ya hay en ese país un enorme pauperismo. En casi todo el siglo pasado parecía que los ricos y afortunados Estados Unidos estarían, por largo tiempo, libres de tamañas calamidades sociales. «Eran enfermedades, se decía, propias de la vieja, de la caduca Europa. Un escritor europeo de aquella época, de mediados de la última centuria, decía: «He visitado a los Estados Unidos y allí he visto en los trabajadores mecánicos **«la blusa y el gorro de los obreros». Y agregaba:** «Visten ellos como los ciudadanos de las otras clases sociales. ¡Qué limpia la camisa de los obreros y qué «charolados» sus zapatos». Los «sin trabajo» del viejo mundo, de la Europa enferma, emigraban a los Estados Unidos, considerados como un país feliz, donde la pobreza, para emplear una frase del gran historiador Ferrero que más tarde hubo de aplicarla a Francia, donde la pobreza repetimos, era «un accidente personal». Pero en el grado en que fueron creciendo la población, la riqueza y la cultura, fué aumentando la pobreza. El fenómeno **no pasó inadvertido** para el genio de un obrero que llegó, en fuerza de talento y de ilustración, a ser un «Grande de la Inteligencia»; el insigne economista y sociólogo, **Henry George,** que estudió el fenómeno en una obra inmortal, que le dió celebridad mundial, «Progreso y Miseria». Marchan «**paralelamente**» los dos fenómenos. Con el crecimiento del progreso va el crecimiento de la miseria. A mayor riqueza mayor miseria. Y el gran escritor exclamaba «Del seno profundo de las inmensas masas populares salen los sollozos de las mujeres hambrientas y de los niños hambrientos, y las tremendas impresiones de loshombres sin trabajo.»

* * *

«Ejércitos de hambrientos sobre Washington». Como pudieran ir ejércitos de la misma clase sobre cualquiera de las enormes capitales europeas. El hambre y la desesperación movilizan a esas muchedumbres dolientes. Para contenerlas **se aperciben** la policía y hasta las tropas regulares. Ante esas gentes innumerables, que pasean su terrible hambre por ciudades llenas de establecimientos rebosantes de artículos de comer y de vestir; ante esas gentes que se mueren de hambre en países cuyos tesoros y bancos se hallan repletos de dinero; ante esas gentes **supremamente** desgraciadas ante esas gentes compuestas de hombres, mujeres y niños hambrientos; ante esas gentes que deben inspirar inmensa piedad, piedad sin límites, compasión inagotable; ante esas gentes que piden pan, se destruyen cosechas abundantes de trigo, de café, y de otros artículos alimenticios, y se restringen otras producciones de la misma clase... Habiendo exceso de comida, hay hambre en millones de hombres que no pueden comprarla porque carecen de trabajo remunerado. Ante esas gentes infelices se destruyen artículos alimenticios, con los cuales salvarían la vida. Se ponen miles de millones de pesos a disposición de los institutos bancarios para «promover el crédito y los negocios», y **no se emplea** parte, siquiera, de ese dinero para dar de comer a los hambrientos, que se cifran por millones.

* * *

Una nación, un país en una asociación, una comunidad de familia. Cuando en una de ellas hay miembros que, sin culpa suya, por carecer de bienes y de trabajo, están expuestos a morir de hambre, van en auxilio los demás familiares que poseen medios económicos. El que tiene, da al que no tiene. Esta es la doctrina humana, la doctrina moral, la doctrina cristiana. Los que tienen pan deben partirlo con los que no lo tienen. Pero frente a esta doctrina, hay la doctrina feroz de «la lucha por la vida», doctrina grata a los biólogos y a los economistas ANTI-socialistas, según la cual, en esa lucha deben sobrevivir los más fuertes y sucumbir los más débiles. Pero como los más fuertes son los que poseen—**una minoría**— y los más débiles son los que **no poseen—la mayoría**—si aquellos no se deciden a **comer un poco menos** para que haya **comida para todos**— pudieran advenir días terribles en **que no hubiera comida para nadie.**

LAS AUTORIDADES DE NEW JERSEY NO OBLIGARAN A CUMPLIR LAS LEYES PROHIBICIONISTAS

TRENTON N. J. diciembre 5.—AP. El estado de New Jersey se está preparando para descartar sus leyes prohibicionistas. Los electores del estado, que según las últimas elecciones son 1.012.568 demandaron la suspensión de las leyes para el cumplimiento de la prohibición y mañana la decisión pasará a ser ley.

Aunque no están obligados a hacerlo, las autoridades municipales y del estado continuarán cooperando con los agentes federales.

M.E.C.D. 2016