1A SECCION 1

El DIARIO DE LA MARINA es el periódico más antiguo de Cuba. Fué fundado en el año mil ochocientos treinta y dos.
SERVICIOS ESPECIALES DE ESPAÑA

DIARIO DE LA MARINA

MIEMBRO DE «THE ASSOCIATED PRESS». Esta queda autorizada para usar nuestro servicio y noticias de información.
HILO DIRECTO CON NUEVA YORK

1A SECCION 1

AÑO CIEN.—NUMERO 338. ACOGIDO A LA FRANQUICIA POSTAL — LA HABANA, DOMINGO, 4 DE DICIEMBRE DE 1932.—SANTOS BARBARA Y CLEMENTE. — TIEMPO PARA HOY: BUENO — EJEMPLAR: 5 CENTAVOS

Se están organizando todas las defensas en Wáshington para recibir hoy al "ejército del hambre"

Las defensas de tierra de los E.U. son inadecuadas

El Secretario de la Guerra Patrick Hurley, dice al Congreso que no debe efectuar cambios en el sistema de defensa sin un previo estudio detallado. Contra la independencia filipina

PATRICK J. HURLEY, Secretario de la Guerra de EE. UU.

WASHINGTON, diciembre 3 AP. El Secretario de la guerra Patrick Hurley, en su informe anual, presentado al presidente Hoover, advierte al congreso que no debe efectuar cambios en el sistema de defensa nacional sin «previo estudio detallado» y expresa la opinión de que el ejército americano es «inadecuado».

Hurley asegura tambien que el presente no es el momento propicio para «tratar sobre la independencia de las Filipinas, que la consolidación del ejército y la marina presenta «grandes desventajas», que el congreso debia resolver el problema de los «Muscle Scholas» y que se debia aumentar el sueldo de los oficiales del ejército por legislación especial.

«No obstante nuestro aislamiento comparativo no podemos ignorar el poderio militar de las naciones extranjeras, al organizar nuestras defensas de tierra»—dijo Mr. Hurley.

«El mundo, aunque aparentemente sigue la ruta de la conciliación, no puede decir que sus esfuerzos en esa dirección han tenido exito. Como uno de los funcionarios publicos encargados de velar por nuestra seguridad nacional, debo expresar la opinión de que nuestra defensa de tierra están muy por debajo de nuestras necesidades mínimas».

«La modificación (de la ley de defensa nacioonal) corresponde siempre al Congreso. Pero es conveniente que cualquier acuerdo se tome solamente despues de un maduro estudio y de pesar cuidadosamente los resultados que se esperen».

«La modificación (de la ley de defensa nacional) corresponde tambien al Congreso. Pero es conveniente que cualquier acuerdo se tome solamente después de un maduro estudio y de pesar cuidadosamente los resultados que se esperen».

«Afortunadamente—dijo—mis intentos que se hicieron en la última sesión de la Cámara para abolir los campamentos de instrucción militar para ciudadanos, negando compensaciones a los oficiales de reserva por razón de sus actividades normales, así como reducir la oficialidad del ejército en 2.000 plazas y consolidar el ejército y la armada, fracasaron.

«No puede haber duda de que la mayoría de los que apoyan esas medidas en el Congreso están actuando por los muy laudables motivos para la reducción de los gastos gubernamentales», dijo.

«Pero por digno que sea este motivo, no debe permitirse ignorar el hecho de que sus proyectadas aplicaciones praticadas destruirían el actual sistema inteligente y eficiente de nuestra defensa nacional».

Las leyes sobre la independencia de Filipinas que se discutirán en el Senado, dijo, «no ofrecen ninguna solución—política, económica o social—a la cuestión de las relaciones entre las Filipinas y los Estados Unidos».

Hurley agrega que el Congreso debe llevar a las leyes las recomendaciones de la Comisión de Política de Guerra y aprobar otras de conformidad con las recomendaciones de la Comisión de Muscle Shoals.

EL TRISTE TRIGO

Por ANTONIO ESCOBAR

El trigo americano y el azúcar cubano son dos personajes que se parecen en que siempre les está sucediendo algo que no les conviene. Como sus años malos suelen ser bastantes más que los buenos, se pregunta uno si lo juicioso no sería buscarse otra manera de vivir.

En estos últimos días los precios de los granos han dado un bajón en los mercados de Chicago y de Winnipeg; se ha descendido a la cotización más inferior conocida desde hace larga fecha.

El trigo de diciembre se ha vendido a menos de 42 centavos; con un detalle picante: que eso es lo que se paga aquí como derecho de aduanas por el trigo que se importa. Cuando el Congreso votó ese derecho, se dijo a los cosecheros que, gracias al arancel, podrían vender su grano a 42 centavos por encima del precio del mercado mundial; lo cual, con el respeto debido a los legisladores que así hablaron, es una burrada, porque los Estados Unidos son mucho más exportadores que importadores de trigo y en los mercados extranjeros ese artículo está protegido por los aranceles americanos.

Véndase aquí o fuera de aquí, está sometido al precio mundial. Hoy el labrador de los Estados Unidos, no sólo no lleva en el mercado interior la ventaja de los 42 centavos, sino que un **bushell** de trigo no le produce ni siquiera esos 42 centavos. Se ha publicado que en el Estado de Kansas los compradores locales no ofrecen a los trigueros más que 20 centavos por **bushell**, aunque los gastos de producción del grano allí tienen un promedio de 80 centavos por **bushell**.

En muchas localidades del Oeste las ventas están paralizadas; corredores y especuladores no necesitan trigo, según parece, a precio alguno.

El trigo americano no es, ahora, el único que lo está pasando mal, pues el pánico se da en todos los mercados de granos del mundo. Según datos oficiales publicados en octubre, el excedente mundial de trigo exportable es de 60 millones de bushels, pero la importación ha disminuido en 170 millones, que se deben agregar al excedente total.

El origen de esta situación está en que los países exportadores han tenido malas cosechas y los importadores las han tenido buenas; y el hacho fiero se ha dado el gusto de desmentir aquello de que "lo que abunda no daña".

Esta abundancia, que podríamos en este caso, calificar de perniciosa, ha sido combatida en el Brasil, tirando al mar toneladas de café, hace pocos años, y en los Estados Unidos, años atrás, quemando pacas de algodón.

Ello es que esta república necesita vender nada menos que 380 millones de bushels de trigo y el Canadá unos 135 millones. Los tenedores de todo este grano sabían que no bien comenzase a salir al mercado mundial la cosecha del Hemisferio Meridional, el precio bajaría aún más. Esos negociantes procuraron salir de su mercancía al precio que se les ofreciese; y como consecuencia el mercado se desmoralizó.

El pánico se intensificó cuando se supo que el trigo de Australia había comenzado a moverse y que en Buenos Aires los especuladores habían entrado en una campaña de rebajas en el precio, por su cuenta propia. Aquí, los peritos declaran que la conducta de Australia y de la Argentina, ambas provistas de buenas cosechas, anuncian una competencia feroz en el mercado mundial este invierno; profecía que helará la sangre en las venas de los trigueros americanos.

Y como si todo esto no fuese bastante, hay el factor arancelario británico. El gobierno de Londres, que no cobraba derecho de importación sobre el trigo desde hace cerca de un siglo, lo ha establecido ahora para proteger la producción de sus colonias; con lo cual en ellas y en la Metrópoli se acabará la venta del artículo americano.

Golpe rudo; porque los Estados Unidos venden unos 17 y medio millones de bushels de trigo a la Gran Bretaña y 12 y medio millones al Canadá; o sea, más del 39 por 100 de la exportación total americana. A ese golpe seguirán otros, porque el gobierno de Londres está negociando con la Argentina, Suecia y otros países, convenios comerciales contrarios a los intereses americanos.

Estarían ellos resguardados si este país no hubiese renunciado a la sabia y prudente política económica que siguió hasta el primer tercio del siglo pasado. Entonces exportaba víveres y primeras materias e importaba artículos fabriles europeos.

Se hacía dinero y la vida era barata; y regían, hacia el año 10 o 12, unos aranceles aduaneros que hoy nos parecen el sueño de un poeta; comparados con los bárbaros aranceles de ahora.

Una libra de tabaco, con o sin elaborar, no pagaba más que diez centavos; y lo mismo un litro del mejor vino francés o del más venerable coñac.

Nueva York.

LA POLICIA, BOMBEROS, KU KLUX KLAN, MILICIA, Y LEGION ESTAN LISTOS

Se les ha negado toda clase de protección oficial; impidiéndose que alquilen solares yermos para alojarse. Los manifestantes están dispuestos a usar la fuerza si el caso lo requiere

WASHINGTON, diciembre 3 (A. P.)— La capital nacional, que está preparada para cualquier emergencia, escuchó esta noche en silencio una amenaza de violencia por parte de los jefes de las manifestaciones de desocupados, que se acercan a esta ciudad.

Herbert Benjamin, uno de los organizadores del «Ejército del Hambre», dijo que, si es necesario, se recurrirá a la violencia para vencer la fuerza de la policía.

Se han dado órdenes a trescientos cincuenta bomberos para que presten mañana servicio como policías, con carácter interino. De esta suerte, la fuerza policiaca se elevara a unos 1.759 hombres, cuando los contingentes de desocupados lleguen al distrito de Columbia.

Tras esa fuerza policiaca hay diez mil soldados, milicianos, soldados de Infantería de Marina y marineros, quienes prestarán servicios en caso necesario.

Durante todo el día, el Estado Mayor del Ejército ha estado trabajando, recibiendo noticias sobre los desórdenes, ocurridos en otras ciudades, entre manifestantes y autoridades.

En Virginia, al otro lado del río Potomac, una unidad del Ku Klux Klan estaba preparada para auxiliar a los agentes. Sus jefes dijeron que los miembros del Klan entrarán en acción, tan pronto ocurra el menor desorden. Varios puestos de la Legión Americana también han ofrecido, oficiosamente, su ayuda.

A fin de ayudar a Mr. Benjamin en el problema de hallar alojamiento a los manifestantes, tres miembros de la delegación de nueve mujeres, que vino a esta ciudad desde Nueva York, ayer, en busca de ayuda federal para los manifestantes, han quedado en Washington. Las restantes regresaron a Nueva York, en vista de que el presidente Hoover se negó a recibirlas.

Desde el despacho de un abogado, próximo al cuartel de la policía, comenzaron a hacer una serie de llamadas telefónicas con el objeto de lograr la ayuda federal para los manifestantes.

Todas las organizaciones cívicas y las principales firmas comerciales han anunciado «que no harán tarea por los manifestantes». Esa decisión se convirtió en realidad cuando las mujeres trataron de alquilar los solares de terreno vacantes en esta ciudad.

Se ha montado un servicio de policía extraordinario en los edificios del Tesoro, Casa Blanca, Capitolio y fábricas de gas y electricidad, que subsistirá hasta que los manifestantes salgan de la capital.

Listos para la marcha sobre Wáshington

Cantando el himno comunista «Internacional», este grupo de «manifestantes del hambre' de Nueva York, fué sorprendido por el fotógrafo en los momentos en que salia de la ciudad de los rascacielos rumbo a Washington. Poco antes de salir se celebró un mitin en el Coliseo del Bronx, en señal de protesta. Contingentes de desocupados, procedentes de casi todos los estados de la Unión, se reunirán en Washington para hacer demostraciones frente al Capitolio.

Derrotados los rebeldes por los leales hondureños

El general rebelde Juan Angel Arias fué muerto durante la batalla. Se espera que pronto se libre la lucha decisiva y que los rebeldes sean aniquilados por las tropas leales

TEGUCIGALPA, Honduras, diciembre 3. AP. El grueso de las fuerzas rebeldes del general Umana, llegaron el viernes al valle de Comayagua, cerca de Tenampua, donde se hallaban fuertemente atrincheradas las tropas nacionalistas a las órdenes de los generales Juan Pérez y Carlos Sanabria Rodríguez, esperando al enemigo.

Esta mañana ocurrieron dos encarnizados encuentros, donde los rebeldes sufrieron fuertes bajas desde un principio. Se espera que pronto se libre una batalla decisiva entre Tenampua y Pirámide, esperándose que las tropas rebeldes sean completamente aniquiladas.

El cadáver del general rebelde Juan Angel Irias, fué hallado después de la batalla de El Sauce.

Los soldados retirados de Nicaragua van a Guantánamo

GUANTANAMO, diciembre 3 Se asegura que los mil doscientos nombres, pertenecientes a la Infantería de Marina de los Estados Unidos, que han sido retirados de Nicaragua, llegarán en breve a la Estación Naval de Guantánamo, donde, según los rumores circulantes, se están preparando los cuarteles.

La versión popular es que los marinos desembarcarán en La Habana y vendrán por tierra hasta esta localidad, aunque lo más lógico es que el transporte que los conduce venga directamente a esta bahía.

S ESPERA AL DOCTOR EMILIO BUSTILLO

Se espera en Guantánamo para mañana el arribo del doctor Emilio Bustillo, alcalde municipal, que regresa de La Habana, a donde fué a tratar diversos asuntos políticos. Asimismo todo parece indicar resolvió con el señor Secretario de Gobernación el problema del alumbrado público de esta ciudad, que ya lleva varios meses a obscuras.

JOSE ALVAREZ,
Corresponsal.

(POLITICA, en la Página 14)

DICESE QUE LAS TROPAS PERUANAS HAN CRUZADO LA FRONTERA DE BRASIL

Se asegura que los irregulares peruanos que ocuparon Puerto Leticia han atravesado el territorio brasileño. El Ministerio de Marina desmintió que el «Floriano» hubiera pedido refuerzo

RIO DE JANEIRO, diciembre 3.—(AP.)— Según informes recibidos de Benjamín Constant, pueblo fronterizo de la región occidental, se asegura que los «irregulares» peruanos que ocuparon el pueblo de Leticia, no obstante las protestas de Colombia, han cruzado la frontera y se han internado en territorio brasileño.

El ministro de Marina desmintió hoy la noticia de que el cañonero «Floriano», de servicio en el Amazonas, «había solicitado refuerzos, para defender el territorio nacional en el caso de una posible invasión por las fuerzas colombianas y peruanas que se están disputando la posesión de Leticia. Se anunció, sin embargo, que el capitán del «Floriano» había pedido médicos y medicinas, por haber caído varios de los tripulantes, enfermos de tifoidea y otras enfermedades tropicales.

FALLECIO ANOCHE, JOE MASSAGUER, CONOCIDO CRONISTA DE SPORTS

Joe Massaguer y Diaz, veterano cronista de nuestro colega «El Mundo», y una figura destacada en el sector deportivo, ha fallecido en la noche de ayer después de una larga y penosa enfermedad que fué minando su existencia. Sus más leales amigos y compañeros inseparables estuvieron a su lado en sus últimos momentos, habiéndole hecho las primeras guardias de la noche. Su fallecimiento tuvo efecto a las nueve y media de la noche, después de 18 minutos de terribles padecimientos. No hayduda de que su desaparición será altamente sentida en el mundo deportivo donde contaba con innumerables amigos y simpatizadores. El sepelio tendrá lugar hoy a las cuatro. Joe era casado, y deja un simpático chico de unos cuatro años. Dos hermanos suyos, Conrado y Oscar, están dedicados, igualmente, al periodismo.

El pago inicial de la zafra remolachera llegará a $11.000,000.

DENVER, Colorado, diciembre 3. (AP). — La directiva de la Great Western Sugar Company anunció hoy que el total del pago inicial para la zafra remolachera de 1932 será en exceso de 11 millones de pesos. El pago final que se hará a los colonos el día 15, se estima entre $1.000,000 y $1.500,000. Esto será por concepto de entregas hechas en noviembre, mes en que terminó la molienda.

Los pagos en el futuro dependerán del precio del azúcar durante el año que termina en septiembre 30, 1933.

La producción total de la Great Western este año fué aproximadamente de 2.775,000 toneladas.

A pesar de la campaña antirreligiosa que mantiene el Gobierno de la U.R.S.S. las iglesias se llenan de cristianos.

Poco a poco el culto religioso ha recobrado sus antiguos prestigios en Rusia.

El Gobierno de la U. R. S. S. ha decretado la libertad de cultos y de conciencias.

(En la tercera plana encontrará el lector el décimo artículo de Raúl MAESTRI, sobre su viaje a Rusia)

HINDENBURG FIRMO AYER EL DECRETO NOMBRANDO AL "HOMBRE DE HIERRO"

El Presidente aprobó un Ministerio en el cual faltan los de Agricultura y Economía. El nuevo Canciller continuará al frente del Ministerio de Defensa. Reunirá al Reichstag en breve

BERLIN, diciembre 3 (AP.)— El general Kurt von Schleicher ha logrado hoy formular la lista completa de sus ministros y el presidente von Hindenburg ha puesto su firma al decreto en virtud del cual nombra al general Schleicher para el cargo de canciller del Reich.

El presidente aprobó un ministerio en el cual quedan por cubrirse los ministerios de Agricultura y Economía.

En el ministerio dimitente de von Papen los ministros de Agricultura y Economía lo eran el barón Friedrich Elder von Braun y el doctor Hermann Warmbold. Al parecer, estos dos políticos no han aprobado una política común, por lo que han sido desechados por von Schleicher, que desea contar un ministerio completamente unido.

Las negociaciones concernientes a esos dos puestos continuarán mañana.

La lista de los ministros de von Schleicher es como sigue:

Canciller del Reich: Kurt von Schleicher.

Ministerio de Estado: barón Konstantin von Neurath.

Ministerio del Interior: Franz Bracht.

Ministerio de Hacienda: conde Lutz Schwerin von Krosigk.

Ministerio de Defensa: Kurt von Schleicher.

Ministerio de Justicia: Franz Guertner.

Ministerio de Transportes y Comunicaciones: barón Eltz von Ruenebach.

Ministerio del Trabajo: doctor Driedricj Syrup.

Ministerio sin cartera: H. Johannes Popitz.

Con la excepción del doctor Syrup, todos los demás ministros pertenecieron al gobierno de von Papen. El doctor Bracht, era ministro sin cartera y ahora ocupa el puesto del barón Wilhelm von Gayd. Los demás del ministerio de von Papen, que no figuran en éste, son el propio canciller y Hugo Scherffer, que era ministro del Trabajo.

El doctor Syrup, nuevo ministro del Trabajo, tiene cincuenta y dos años de edad. Es presidente de la Bolsa del Trabajo Federal y del departamento de seguro contra el paro, así como comisario del Reich del servicio obrero voluntario.

El nombramiento del barón von Schleicher es como sigue: Canciller del Reich: Kurt von Schleicher.

El nombramiento del barón von Neurath como ministro de Estado, se toma como indicación de que el nuevo gobierno continuará la política internacional del anterior.

El general von Schleicher recibió ayer el encargo de formar gobierno. Cuando el anciano presidente firmó hoy el decreto, puso fin a la incertidumbre política que ha existido durante dos semanas como resultado de la dimisión de von Papen.

El nuevo canciller, a quien se ha considerado como la verdadera fuerza del gobierno de von Papen, continuará al frente del ministerio de Defensa, lo que significará que seguirá controlando el ejército. También desempeñará el puesto de comisario del Estado de Prusia.

Adolfo Hitler, jefe de los socialnacionalistas, el partido más poderoso en el Reichstag, ha anunciado que no seguirá una política de tolerancia hacia von Schleicher. Pero el nuevo canciller no tiene que dar cuenta de sus actos al Reichstag, sino al presidente de la República. De esta manera ha quedado armado con un decreto para disolver el Reichstag, el cual es posible que se promulgue tan pronto como lo desee después de la reunión de la Cámara el martes próximo.

Se sabe de fuente fidedigna que el general von Schleicher no expondrá el programa del Gobierno hasta que se reúna nuevamente el Reichstag. Como el Cuerpo legislativo se reunirá dentro de tres días, no es de esperar que el nuevo canciller llegue a ningún acuerdo con los partidos políticos, y, por lo tanto, los jefes de las distintas facciones están dispuestos a acceder a los deseos de von Schleicher.

Bajo este programa el Reichstag se organizaría el martes, elegiría sus oficiales el miércoles y suspendería sus sesiones sin debatir la moción de censura que se espera presenten los comunistas. En caso de que se apruebe la moción, el canciller amenazará con poner en vigor sus derechos de disolución.

La mayoría de la prensa está de acuerdo en que el gobierno de von Schleicher estará en el poder al menos por la duración del invierno.

El canciller sólo necesitó dos días para organizar el nuevo Gabinete, porque tanto él como el presidente von Hindenburg quieren que el ministro de Relaciones Exteriores, barón von Neurath, regrese a la conferencia del desarme con las credenciales oficiales del nuevo Gobierno. Este aspecto les pareció de tanta importancia que no esperaron para nombrar ministros de Agricultura y Economía, dejando sin resolver por el momento el programa económico.

La actitud del nuevo canciller en el pasado indica que respaldará enérgicamente la petición de von Neurath para establecer la igualdad de armamentos en Europa. Los pocos cambios efectuados por von Schleicher en el Gabinete indican que piensa seguir la política de von Papen excepto en lo que se refiere a la actitud antiobrera y pro agraria de su sucesor.

Lecturas

BUSQUE este SELECTO MATERIAL LITERARIO ,en las Páginas 18, 22, 23 y 24.

No será reorganizado el Senado americano, manteniéndose todavía la mayoría de los republicanos

Un solo senador pudiera plantear la cuestión poniendo en peligro el control republicano, pero hasta ahora nadie ha intentado hacerlo. Los jefes han acordado no plantearlo

WASHINGTON, diciembre 3. (A. P.)— A pesar de tener los demócratas una superioridad numérica en el Senado cuando se reúna el Congreso el lunes, los jefes de partidos han convenido en que no lograrán anular el control republicano.

Un solo senador, sin embargo, pudiera plantear la cuestión de la reorganización del Senado y poner en peligro el control republicano, aunque hasta ahora nadie ha intentado hacerlo.

Si Walter Walker, demócrata de Colorado, llega a la capital a tiempo de asistir el lunes a la sesión inaugural, la fuerza del Senado quedará dividida como sigue: demócratas, 48; republicanos, 47 y laborista agrario, 1.

El Senado es un Cuerpo colegislador continuo, y a menos de que alguien plantee el asunto de la reorganización, no se puede variar su status, lo que significa en este caso que los republicanos seguirán controlándolo nominalmente.

Los jefes republicanos y demócratas han acordado no plantear el asunto, sino dejar que continúe la presente organización, pues los demócratas no desean hacerse cargo del control de la alta Cámara con sólo la mayoría de un voto.

En el caso de que se vote la reorganización, los republicanos necesitarán el voto del senador Shipstead, de Minnesota, para dominar.

Como existe la posibilidad de que los republicanos no accedan a cubrir la vacante temporal producida por el procesamiento del senador Davis, de Pennsylvania, los republicanos acaso no necesiten del voto de Shipstead.

De caza y pesca el Embajador de los E. Unidos

Fué en avión a Trinidad, con varios amigos. Cruzaron sobre Cienfuegos ayer por la tarde

CIENFUEGOS, diciembre 3, DIARIO, Habana.—A las 3 y 45 de la tarde de hoy pasó volando, a poca altura, por Punta Gorda, rumbo a la Laguna del Taje, en las cercanías de Trinidad, el anfibio S-38, tipo Sikorsky, en el que viaja el Embajador de los Estados Unidos, Mr. Guggenheim; Mr. Pawley, Presidente de la Compañía Cubana de Aviación; Mr. Grant Mason, Jr., representante del Departamento Extranjero de la Pan American; Manolo Villapol, Raoul Marsans, y otros, con el propósito de disfrutar de un «weekend» dedicados a la caza y pesca, abundante en esos lugares.

El corresponsal tenía noticias de que arribarían en nuestro puerto, pero parece que decidieron seguir viaje al referido lugar, donde pasarán sábado y domingo, retornando el lunes a la Habana.

OBDULIO A. GARCIA,
Corresponsal.

La notable pianista Manuela Jiménez llegará mañana en el 'Sierra Ventana', de Alemania

La presente fotografía tiene un innegable interés histórico. En ella aparece el notable pianista y compositor cubano José Manuel Jiménez, con su familia, durante su estancia en Alemania, el país de sus grandes triunfos musicales.

La niña del centro—a cuyo semblante asoma ya una luz clarísima de inteligencia—es la hoy notable pianista germano-cubana Manuela Jiménez, que viaja a bordo del «Sierra Ventana», el barco que tomará puerto mañana a la salida del sol.

MAÑANA, a las seis a. m., entre el pasaje del «Sierra Ventana», llegará a esta ciudad, procedente de Alemania, una joven y notable pianista que, aunque nacida en aquel país, puede considerarse como cubana, ya que es hija de una de las figuras más gloriosas de nuestra música. Nos referimos a Manuela Jiménez, hija de José Manuel Jiménez Berroa, aquel inspirado músico que, buscando más dilatados horizontes para su arte, se trasladó a Hamburgo y allí primero y luego en Leipzig perfeccionó sus estudios, obtuvo un diploma en el conservatorio de esta última ciudad, recibió parabienes personales de Wagner por su labor como pianista y como compositor y obtuvo en un concurso de París el primer premio, en competencia con insignes artistas, entre ellos el eminente pianista español Tragó y ante un tribunal formado nada menos que por Dubois, Fetis, Gounod, Massenet, Pfeiffer y Saint-Saens.

A juzgar por las opiniones que la crítica alemana más seria y responsable ha emitido sobre la pianista Manuela Jiménez, ésta ha heredado el talento musical de su padre. Ya lo demuestra el hecho de que haya recorrido las principales ciudades de Alemania en jira de conciertos, pues pocos auditorios son tan exigentes como el germano a la hora de juzgar la labor de los intérpretes.

Félix von Cube, profesor del Instituo Schenker, ha escrito páginas llenas de entusiasmo sobre el arte interpretativo de Manuela Jiménez. Walter Blanke, de la Opera, ha hablado de su «capacidad extraordinaria y su «toucher» aterciopelado y sensible», exclamando en frase cuya elocuencia no es necesario ponderar: «¡Da gusto hacer música con esta excelente artista!» Y en la mejor prensa de Hamburgo hemos leído también las más elogiosas reseñas de los «recitales» pianísticos de la señorita Jiménez.

Todo hace suponer, pues, que Manuela Jiménez es una ejecutante consumada y que su presentación en La Habana con la Orquesta Filarmónica será acogida con el interés que merece.

M.E.C.D. 2016

Un individuo fué muerto anoche a puñaladas en la esquina de San Carlos y Benjumeda

SE ESPERAN SUPRESIONES DE PLAZAS Y CESANTIAS EN EL DISTRITO CENTRAL

Las necesidades del reajuste obligan a las supresiones y el deseo de obtener una labor administrativa más eficiente, obliga a efectuar cambios en el personal del Ayuntamiento

Por el alcalde se ha remitido una comunicación al arquitecto señor Evelio Govantes, jefe en propiedad del departamento de Fomento en el Distrito Central, que está en uso de licencia en ese cargo, rogándole que se haga del mismo a la mayor brevedad y es posible que mañana, lunes, el señor Govantes vaya nuevamente a su referido cargo. Por consiguiente, el arquitecto señor Luis Echevarría, quedará atendiendo las ocupaciones propias de su puesto en la segunda jefatura del departamento y el arquitecto señor Luis Bay, pasará a la jefatura de la Sección que le corresponde.

SUPRESIONES DE PLAZAS Y CESANTIAS

En el Distrito Central serán numerosas las supresiones de plazas y las cesantías. Serán anuladas las plazas menos necesarias y en las cesantías estarán comprendidos los empleados que, según información de los jefes de las oficinas, sean menos competentes, para reponer a los que sepan trabajar, muy necesitados ahora en que la Administración debe de activar lo más posible todos sus motivos de ingreso.

LA COMISION DE HACIENDA

Ha sido citada para uno de los días de la semana próxima, la Comisión de Hacienda y Presupuestos, a fin de conocer e informar acerca de varias solicitudes presentadas por empleados que desean que figuren en el próximo presupuesto ordinario del Distrito Central, sus créditos pendientes de pago por haberes dejados de percibir y que están justificados, por acuerdos respectivos de la Comisión del Servicio Civil.

La Prensa Francesa y las deudas de Guerra

Por Salvador MASSIP

El Presidente Hoover nunca tuvo «buena prensa» en Francia, especialmente desde que el año pasado se concedió moratoria a Alemania por iniciativa suya; pero desde el 8 de noviembre la prensa francesa lo ha hecho objeto de frecuentes y duros ataques. La negativa de Hoover a tomar en consideración las indicaciones del Gobierno francés de posponer el pago de capital e intereses de la deuda de guerra, señalado para el 15 de diciembre, ha causado profunda irritación en Francia. La prensa semioficial guarda silencio o se muestre comedida; pero la prensa independiente se muestra resentida e indignada.

Dice el **Journal des Debats**: «La nota del Presidente Hoover no aumentará mucho la gloria de la diplomacia americana; pero sí aumentará, desgraciadamente, el número de errores de la diplomacia francesa. ¿De qué ha valido todo el respeto mostrado a los Estados Unidos y todas las concesiones hechas a los observadores americanos? Mr. Hoover las ha olvidado todas. Toda su tesis se reduce a proclamar que deudas de guerra y reparaciones son cuestiones distintas. La actitud de los Estados Unidos ha sido siempre tan variable que es difícil comprenderla. Después de haberse mantenido neutrales durante mucho tiempo, tomaron parte en la Guerra Mundial con gran entusiasmo por la defensa de principios que habían sido ignorados y ofendidos por más de tres años. Después de haber dirigido la conferencia de la paz, se negaron a firmar el Tratado de Versalles y a formar parte de la Liga de Naciones, que había sido su creación. Después de haberse inmiscuido en el arreglo de las reparaciones, que eran esenciales para los pagos que ellos exigían, abogaron bruscamente por la cesación de pagos por Alemania. Ahora, piden a Francia y a Europa un dinero que ellos mismos impidieron cobrar.»

L-Intransigeant se muestra airado por la actitud americana, de negarse a tratar conjuntamente con los deudores: «¿Por qué dar tres respuestas distintas a tres países deudores? Porque nuestro acreedor quiere dividirnos. Los Estados Unidos dejan entender en sus notas que sólo harán alguna pequeña concesión en favor de la Gran Bretaña. Los Estados Unidos, a pesar de nosotros, han destruido nuestra capacidad de pago. Nuestros acreedores son los responsables de la cesación de pagos por Alemania.»

Pertinax, siempre tan comedido, escribe indignado desde Ginebra. «En los momentos en que M. Hoover nos decepciona cruelmente desconociendo las promesas implícitas o explícitas de 1931, Mr. Norman H. Davis quiere que nos sometamos una vez más. Espero que aleccionados por una historia de trece años en los que hemos visto la repudiación del tratado de garantías de 1919 y la destrucción de las reparaciones por una acción persistente (que culminó en la conferencia de Lausana), consideraremos nula y sin valor toda promesa que dependa de la voluntad del Congreso americano.»

L-Ordre, dice, por su parte: «En la contestación a Francia hay un párrafo que es particularmente desagradable. Es el párrafo en que se expresa la idea de que los Estados Unidos tomarían en consideración la revisión de nuestra deuda de guerra si Francia ofreciera compensaciones de otra clase. Lo que se quiere decir con eso es que nosotros podríamos dar ventajas comerciales especiales a los Estados Unidos, en perjuicio de la Gran Bretaña y de otros países que siempre han sido buenos clientes nuestros y en perjuicio, asimismo, de nuestros propios productores. Ante esta presión ¿qué podemos hacer? Si se invoca el **acuerdo de caballeros** y los deudores de los Estados Unidos revisan sus reclamaciones contra Alemania, se producirá un magnífico estado de cosas que no nos llevará ciertamente a la prosperidad.

Le Journal no se muestra tan agresivo; pero no puede negar su escepticismo: «Hay una pequeña esperanza de llegar a un compromiso. Es que los Estados Unidos acepten que las cantidades que se les adeudan se depositen en el Banco Internacional de Arreglos y Pagos, en consignación, hasta que se llegue a un nuevo arreglo. Sin embargo, en la nota de Mr. Hoover no hay nada que justifique esta esperanza y de que esta prudente proposición llegue a aceptarse. Nuestras mejores esperanzas sólo se pueden fundar en las declaraciones que ha hecho Mr. Roosevelt de que el arreglo del asunto se deje a la vía diplomática y de que no habrá más comisiones.»

L-Oeuvre adopta una actitud de reserva; pero, en el fondo, contraria al pago: «Ante la negativa de Mr. Hoover debemos decidir con calma y no perder la cabeza. Hay que reflexionar. El porvenir de Francia está en peligro.»

La Liberté propone que Francia dé a los Estados Unidos un cheque contra Alemania y declara sin ambages: «A pesar de Mr. Hoover, Francia no pagará el 15 de diciembre.»

Podrá visitarse a los presos sin el pase militar

Los martes y viernes serán los días de visita en la Cárcel. El lunes habrá más libertades

Ha dispuesto el Estado Mayor del Ejército que los familiares de los presos políticos que se encuentran en la Cárcel habanera, puedan visitarlos los martes y viernes de cada semana, por la tarde, sin necesidad de proveerse de pase alguno.

A ese fin se dieron ayer las órdenes al Teniente Ambrosio Díaz Galup, Supervisor de dicho establecimiento penal.

QUEDAN CERCA DE TREINTA

Alrededor de treinta presos políticos se encuentran en la Cárcel de ésta Ciudad y se espera que el lunes se disponga la excarcelación de la mayor parte de ellos, así como de otros que se encuentran en Cárceles del interior.

LIQUIDACION DE PROCESOS

Los procesos militares que se instruyen en la actualidad serán liquidados paulatinamente, según nuestras noticias y posiblemente lo será el de la causa número trece de 1931, por traición militar, en el transcurso de esta semana.

Sólo continuarán tramitándose por ahora, los que se siguen por infracción de la Ley de Explosivos a elementos civiles, mientras esté en vigor la ley que los somete a la jurisdicción militar.

Ejercicios para contador del Centro Gallego

Se celebraron oposiciones ayer para cubrir la plaza vacante y se formuló después una terna

Ayer por la tarde se celebraron las oposiciones convocadas por la Comisión Ejecutiva de este importante Centro para cubrir la plaza de Contador del mismo.

Presidió el tribunal el Presidente señor Jesús Pérez Cabo y figuraron como miembros el vicepresidente, señor Antonio María Souto; el Interventor, señor Manuel Campos y el Subinspector señor José Barreiro Hernández.

Los opositores hicieron sus ejercicios oral y escrito y terminados éstos el tribunal se reunió para formar la correspondiente terna.

Concurrieron los opositores señores Aurelio Selas, Antonio I. Cerdido, Enrique Iglesias, Jesús Prior, Alfredo Joaquín Mujía, Salustiano Arocha, Juan Francisco García, Abelardo García, José Otero, José del Río, Bienvenido Seijas, Eliodoro Fernández, Arturo Fernández y Rafael Fernández. Se retiró el señor José Otero sin hacer el ejercicio escrito. Y el señor Iglesias se ausentó del ejercicio oral.

La terna, conforme a lo demostrado por los opositores, en sus ejercicios, se formulará, hoy domingo.

LA COMISION EJECUTIVA

Para resolver asuntos de urgencia el Presidente de la Comisión cito a sesión a todos los miembros que integran la Comisión Ejecutiva para hoy, domingo, a las once en punto de la mañana.

PRORROGA EN EL PAGO DE INDUSTRIA Y COMERCIO

A propuesta del jefe del Departamento de Impuestos, señor Alfonso Amenabar, el alcalde firmó ayer un decreto concediendo una prórroga por el término de doce días, en el pago sin recargo del segundo trimestre de la contribución por industria y comercio. Esta prórroga vencerá el día 14 de este mes de diciembre a las cinco de la tarde.

LA GRAN FIESTA DE ANOCHE EN LA UNION FRATERNAL, EN PRO DE LOS DAMNIFICADOS

Con un lleno sin precedentes y con programa integrado por números de poesía y cuadros teatrales se verificó anoche la función benéfica en favor de los damnificados.

Las grandes salas de fiestas del palacio de Revillagigedo y Misión, lucían radiantes; una legión de damas y señoritas embellecían con su presencia el acto.

A las nueve dió comienzo la función con la Sinfonía de la orquesta del Maestro Pedro Luis Santos.

Se presentó el Gran Septeto Nacional que dirige el señor Ignacio Piñeiro.

La comedia «La Cuerda Floja», fué presentada en el escenario por los artistas señoritas María Betancourt, María Iturralde, Ercilia María Fernández, Juana López y los señores J. Franco, Carlos Almeyda, Miguel Periquet y Juan de Dios Betancourt el viejo maestro de escena.

En la segunda parte, bailes excéntricos por el bailarín Henrry Duarte, coro del Liceo, cantaron la Plegaria «Inmemorian». Couplet, «son unos mentirosos», «Niña malcriada» y otros graciosos números por la señorita Eusebia Cosme, que fué aplaudidísima. Canción «Te quiero dijiste, por el baritono señor Julio Franco. Canciones «A tus pies», «Enamorados» y «La casita» por las señoritas Pastora Fajardo y Nieves Hernández. Presidió el acto la directiva de la sociedad, que componen los señores Ramón O-Reilly, como presidente y los miembros José Irene Alvarez, Pedro Franco Rojas, Ramón Hugues, Tránsito López Garrido, Cristóbal Montalvo, Andrés Amos Keeling, Regino Campos, Ramón Cabrera y otros.

En la selecta y distinguida concurrencia, anotamos a Felicia Núñez; María Vivó de Campos; Emilia, América y Helia Alonso, doctor Victorina Cabrera; doctor Graciella Le Riverand y su hermana Rosita; Apeles Carballo; Sofía Hernández; Josefina Crespo; Estela, Zenaida y Rosalina Santos; Caridad Hidalgo; Aida Pla; Lucila Verdeja; Serafina Fernández; Olimpia Despaigne; Tomasita Grima; Eddy y Anita Acosta; Josefa y Rafaela Rosell; Rogelia y Mercedes Aguirre; Ana Acota; Hidalda Llano; Martina Pedroso de López; Evelia Abreus; Eulalia y Helia Alvarez; América Espinosa; Rosa Mederos de Valdés; Casilda García de Fernández; Rosario Mederos; Ernestina Himell; Claudia Hernández; Zeida Delgado; Mercedes Aguirre; Emilia Rodríguez; Petronila y Edelmira Bravo; Esperanza Duany; América Lartigas; Isabel Gil; Dinorah Méndez; Estila Méndez; Dulce María Díaz; Felicia Navarrete; María Regla Averhoff; Aracelia Averhoff; Adela Gil; Zenaida Alonso; Helia Arango, Silvia Bennykook; Felicia Moliner; Tomasa Ramírez; Rita Le Riverend; Pilar Martínez; Ramona Gener; Juanita López; Regina Romero y sus hermanas; Onstela Olivera; Ponciana La Rosa; Estela Oxamendi; Petronila Martí; Tomasita Gutiérrez; Silvia Valdés; Georgina Quijano; Mercedes Rivero; Rita Ma. Valdés viuda de Quijano; Anita Suero; Amparo y Otilia Castanedo e Isabel Davis; Bernarda Contreras; Nieves Hernández; Antonia Jaime de Hernández; Pura Cabrera; Ernestina Placeres; Nena, Cuca y Chiquitica Campiña y otras que sería prolijo enumerar.

Los intelectuales jóvenes proponen reconstruir el país

El Dr. José Pérez Cubillas pide cooperación para su labor en pro de la patria

Habana, diciembre 3 de 1932.

Sr. Dr. José I. Rivero.
Director del DIARIO DE LA MARINA.
Ciudad.

Mi ilustre amigo y compañero:

He leído con verdadero interés sus trascendentales «Impresiones» de hoy, haciendo un llamamiento a «los elementos jóvenes o de edad madura que se han curtido en los estudios y no llegaron a contaminarse con el epicureísmo de las vacas gordas».

Como miembro de esa juventud a que usted alude le doy las más expresivas gracias por estimar que sentimos el patriotismo »de una manera menos lírica, pero más profunda que la generación del 95», dicho sea con todo respeto para esta última generación.

Hace pocos días aún, esa misma juventud tuvo el alto honor de demostrar ante el país su sincero deseo de colaborar a la causa de la restauración económica de Cuba en un magno almuerzo donde estaba usted presente.

Esa misma juventud pretende ahora realizar la difícil, pero no imposible empresa, de unir a las fuerzas vivas del país en un Comité Nacional de Corporaciones Económicas para luchar por los altos intereses de la clase, que son al propio tiempo, los intereses nacionales.

Esperamos confiados en la ayuda de todos los que tienen que perder; pero para lograr éxito definitivo en esa labor nos parece admirable su indicación a los peninsulares residentes en Cuba, vinculados con nuestros intereses y compenetrados con nuestros ideales para que adopten nuestra ciudadanía, aprovechando la oportunidad que les brinda la nueva Constitución española.

Usted sabe mejor que yo, que el asombroso desarrollo de los Estados Unidos de América se debe a la colaboración estrecha de los inmigrantes que fueron allí por su medro personal y más tarde, al fundar sus familias, adoptaron la ciudadanía norteamericana y llegaron a amar a esa gran nación más aun, quizás, que los propios nacionales. Cuando todos los que tienen que perder (capital o trabajo) se interesen personalmente en nuestros grandes problemas, sin distinción de nacionalidades, nuestra independencia quedará consolidada.

Dios quiera que tenga usted éxito en su campaña y para ayudarle, en la medida de sus pocas fuerzas, cuente con el auxilio personal de su afmo. amigo y compañero.—**José Pérez Cubillas**, abogado.

ACUSADO DE ESTAFA EL SR. AGUADO, DIRECTOR DE LA ESCUELA INDUSTRIAL

Utilizó a los obreros en la construcción de varias casas en la playa de Baracoa y después no les pagó. Utilizó materiales y herramientas de la Escuela. Los obreros presentan denuncia

GENERAL MACHADO, diciembre 3, DIARIO, Habana.—Más de cuarenta y cinco obreros han presentado denuncia por estafa contra el señor Fernando Aguado y Moreira, ex-Director de la Escuela Técnica Industrial «Presidente Machado», por haberlos utilizado en la construcción de numerosas casas en la playa «Habana», en Baracoa», y no abonarles sus haberes.

Alegan los obreros de referencia, que ellos estaban en la creencia de que los sueldos que devengaban lo era por la Escuela Técnica, ya que el mes de febrero lo cobraron por nómina de dicho plantel. Pero desde el mes de marzo hasta el día 30 del pasado mes de noviembre, en que el propio señor Aguado los dejó cesantes, no percibían sus haberes. Al hacer ahora la correspondiente reclamación al actual Supervisor de las Escuelas Técnicas Industriales que radican en esta localidad, les fué manifestado que la Escuela «Presidente Machado» no tiene que pagar esos jornales, toda vez que las casas fabricadas por el señor Aguado son completamente ajenas al plantel.

En vista del caso, los perjudicados han presentado, como dejamos dicho, una denuncia por estafa.

El comandante Américo Lora, actual Supervisor y sustituto del señor Fernando Aguado en la Dirección de la Escuela Técnica Industrial, ordenó al teniente Borja, del Ejército, que se trasladara a la playa «Habana», de Baracoa, y procediera a recoger todas las pertenencias de aquel centro, que allí se encontraban.

El teniente Borja, cumpliendo la orden superior, trajo de dicha playa tres camiones completamente cargados de maquinarias y herramientas de la pertenencia de la Técnica Industrial.

Mañana daremos a conocer los nombres de los poseedores de las costosas residencias que se han levantado en dicha playa de Baracoa. La Compañía urbanizadora se denomina «Playa Habana», y como Presidente de la misma aparece el señor Fernando Aguado, y como Tesorero, el señor Lorenzo Betancourt

En la tarde de hoy mudaron de residencia, de esta localidad para 10 de Octubre número 605, en la Víbora, el señor Aguado y su esposa, señora Julia Crespo de Aguado, que también deja de ser Directora de la Escuela Técnica para mujeres «Fundación Rosalía Abreu», cargo que venía ocupando.

Esta noche nos informó un alto funcionario del gobierno, que dentro de varios días se decretarán en la Escuela T. I. «Presidente Machado», nuevas cesantías en los altos puestos.

En el día de hoy cesaron en dicho plantel, el sargento José Fajardo, quien ocupaba el cargo de Comisario e instructor, y el cabo Fortuny.

Pablo Donato Jr., Corresponsal.

El gobernador de Camagüey ha visitado a O.P.

El Secretario de Obras Públicas comenzó ayer el sistema nuevo de despachar sin intermediario

El comandante Enrique Recio, gobernador electo de Camagüey, ha visitado al señor Onetti, en la mañana de ayer, en su despacho de la Secretaría de Obras Públicas. La visita estaba relacionada con el viaje que hará a Camagüey el señor Secretario de Obras Públicas dentro de breves días, acompañado del coronel Guerrero, del presidente del Senado y de otras personalidades. Irán también a Santa Cruz del Sur, para donde se han despachado los materiales destinados a la construcción del edificio de la Aduana en Santa Cruz del Sur, que comprende además del citado edificio, los almacenes, la torre proyectada en el mismo y otros departamentos anexos.

DESPACHANDO DIRECTAMENTE CON LOS JEFES DE NEGOCIADO

Ayer se inauguró por el secretario la nueva norma de trabajo en la Secretaría, despachando directamente con los jefes de Negociado, cambiando impresiones con ellos sobre la organización de los mismos de acuerdo con el personal que había quedado a su disposición, para atender con eficiencia los servicios.

LOS EXAMENES DE LOS EMPLEADOS

Han terminado los exámenes de los empleados que han de ser designados para los servicios de notificación de apremios, embargos, multas por desperdicios de agua y por infracciones del Reglamento de Calles.

EL SERVICIO DE VIGILANCIA EN LA CARRETERA NUEVA DE RANCHO BOYEROS

El material destinado a la policía del servicio de vigilancia de la nueva carretera, del pueblo de Rancho Boyeros al Cerro, ha sido remitido al teniente Ruiz Campillo jefe del puesto militar de General Machado. El servicio de vigilancia de dicha carretera, estará en lo sucesivo a cargo del Ejército.

UNA SEÑORA DA A LUZ DOS SIAMESAS Y UN VARON

MALDEN, Massechusetts, diciembre 3. AP.—Tres niños dos de los cuales están juntos de manera análoga a las famosas hermanas siamesas, nacieron hoy en esta ciudad. Son hijos de Mrs. Frank H. Reed.

Nacieron primeramente las dos hermanas que están unidas y después un varoncito que no pesa más de seis libras.

La vida de las siamesas estuvo en peligro por espacio de varias horas, pero los médicos del hospital dicen que están mejorando.

El Sr. Antonio Antón mantiene os datos que ha publicado

Dice que están basados en cifras oficiales. Dispuesto a demostrar lo que afirmó

El distinguido miembro de la Comisión Nacional Económica Nacional señor Antonio Antón, publicó unas sensacionales declaraciones—comentadas por nosotros en reciente editorial—en las cuales sostenía que poniendo en vigor el proyecto de reforma tributaria recomendado al Ejecutivo por el organismo de que forma parte y del cual fué ponente, y modificando, además, algunas partidas del Arancel de Aduanas que protegen industrias inexistentes o de vida precaria pese a esa ayuda, hubiese sido innecesario reajustar los sueldos del personal del Estado y posible liquidar el ejercicio económico vigente sin déficit.

Respondiendo a esas declaraciones dijo «un vocero autorizado de la Secretaría de Hacienda», pero sin demostrarlo con cifras, que los datos ofrecidos por el señor Antón eran »aéreos», y con tal motivo le replica a su anónimo contradictor en la siguiente carta, cuya publicación nos ruega:

«Habana, noviembre 30 de 1932.

Sr. Director del periódico «El País».
Presente.

Muy señor mío:

En la segunda edición del día de ayer de su acreditado periódico, aparece una información en la cual se atribuye a un «vocero autorizado» de la Secretaría de Hacienda la declaración de que los cálculos hechos sobre el Proyecto de Sustitución de Impuestos formulado por la Comisión Económica Nacional, y del cual he sido ponente, descansan en cifras «aéreas» y son cuentas galanas hechas «a gusto del consumidor».

No estoy dispuesto a sostener una polémica con quien no dé la cara. Pero si el «vocero autorizado» da su nombre, me será fácil y grato demostrarle que los cálculos a que se refiere están basados en cifras oficiales suministradas por distintos Departamentos de la Secretaría de Hacienda. Ahora bien, si tales cifras oficiales son cifras «aéreas» y «cuentas galanas hechas a gusto del consumidor», reconozco desde ahora equivocados mis cálculos.

Ruego a usted la publicación de esta carta en su acreditado periódico, y anticipándole las gracias por ello, me suscribo con la mayor consideración su atto. s. s.

Antonio Antón.»

LA VICTIMA ES SOBRINO DE UN VIGILANTE Y EL AGRESOR HIJO DE OTRO

El autor no ha podido ser localizado por la policía, pues se dió a la fuga inmediatamente. El herido falleció cuando era atendido en el Hospital Municipal. Continúan investigando

Mortalmente fué herido anoche de tres puñaladas Elio Rodríguez Paz, natural de Santa Clara, de 29 años de edad y vecino de Ayesterán números 17 y 19.

En el Hospital Municipal, a donde fué conducido por el vigilante 705 el paciente fué asistido de primera intención por el médico de guardia, doctor Calonge, apreciándole tres heridas producidas por instrumento pérforo cortante, situadas en las regiones escapular derecha y en el torax, siendo su estado de suma gravedad.

LAS DECLARACIONES

En dicho centro se personó desde los primeros momentos el capitán Delgado, al mando de la octava Estación, con el sargento Tomás Ruiz, iniciando las primeras diligencias.

El vigilante Rodrigue informó que en ocasión de encontrarse estacionado en la esquina de Belascoain y Carlos III, fué llamado por el chofer Nicolás García y García, natural de España, de 51 años de edad y vecino del reparto Miraflores, con el propósito que le prestara auxilio al individuo herido que conducía en su máquina 34882. Montando en el vehículo se dirigieron al Hospital Municipal. Durante el trayecto el herido la manifestó que había sido agredido por un sujeto para él desconocido, pero que sabe que es hijo de un vigilante que reside en la calle de Peñalver.

EL CHOFER

Por su parte, el chofer García declaró que se encontraba estacionado con su auto en la piquera de Benjumeda y Belascoaín, cuando se le acercaron dos menores informándole que una familia que estaba parada en San Carlos y Benjumeda necesitaba de sus servicios, por lo que se dirigió a dicho lugar, y al llegar al mismo varios desconocidos le introdujeron en el vehículo al herido, ordenándole que lo llevara con toda prontitud al Hospital Municipal, y como protestara de ello, se montó en el auto un desconocido, que se bajó, desapareciendo, al notar la presencia del vigilante Rodríguez. Durante el trayecto le oyó decir al paciente las manifestaciones que le hizo al vigilante mencionado.

EL HERIDO

Como su estado se agravara por momentos, el herido fué inmediatamente sometido a una delicada operación quirúrgica, en la que se comprobó que el arma le había seccionado órganos importantes.

Antes de ser sometido a la operación, fué interrogado por el capitán Delgado, informándole como se llamaba, así como que era sobrino del vigilante Luis Robles. Ante el capitán Delgado ratificó sus primeras manifestaciones, esto es que la persona que lo había herido, del cual ignora sus generales, lo había sido el hijo de un vigilante que residía en la calle de Peñalver, sin que su estado de gravedad le permitiera continuar declarando.

INVESTIGANDO

Varios fueron los agentes que el capitán Delgado comisionó para que personados en el lugar del hecho, investigaran cuanto tuviera relación con el mismo, así como las generales y domicilio del agresor, ordenando procedieran a su arresto, caso de ser por ellos localizado.

AL JUZGADO

En horas de la madrugada el capitán Delgado dió cuenta con todo lo actuado al juez de guardia, doctor Macau, cuya autoridad asistida del secretario judicial señor Cajadilla y del oficial señor Camilo Pérez, se personó en dicho centro benéfico practicando las oportunas investigaciones.

LO INVESTIGADO

Las investigaciones practicadas por el capitán Delgado y sus agentes dieron por resultado conocer que el acusado se nombra Roberto Fernández Rivero, natural de Alquizar de 20 años de edad y vecino de Benjumeda 3. Es hijo del vigilante 1548 Pedro Fernández, que presta sus servicios en la Séptima Estación. Con respecto a los motivos del hecho se desconocen, continuándose las pesquisas para conocerlos y para proceder al arresto de dicho individuo.

UNA TRANSFUSION

En horas de la madrugada el estado del herido es desesperado. Los médicos que lo asisten, en un esfuerzo inaudito por salvarlo, le han hecho la primera transfusión de sangre.

Sin que pudiera hacer otras manifestaciones el herido falleció en dicho centro benéfico, siendo entregado el cadáver a sus familiares

PARA EL FALSIFICADOR DE GIROS POSTALES EL FISCAL PIDE RECLUSION

También pide prisión para el autor del homicidio habido a bordo del vapor americano «President Monroe». Condenados los autores de un hurto en una bodega sita en 23 esquina a N.

Para Bernardo Méndez Fernández, al que se acusa de cuatro falsificaciones de giros postales, ha interesado el fiscal la pena de un año de prisión por cada delito.

Relata en sus conclusiones el representante de dicho ministerio que Méndez, sujeto de pésimos antecedentes y que usa varios nombres, a fines de septiembre del año en curso se presentó en el establecimiento de Montalvo y Corral, Galiano, 105, comprando en el mismo un traje por valor de tres pesos cincuenta centavos, el que pagó con un giro postal expedido por sólo quince centavos, que había alterado previamente, haciéndole aparecer por la cantidad de veinte pesos con quince centavos y recibiendo la diferencia de dieciseis pesos con sesenta y cinco centavos en efectivo.

Igualmente, sigue diciendo, el 13 de octubre pasado pidió por teléfono a la razón social de César González y Compañía, S. en C., dueña de la joyería La Fortuna, Aguila, 126, mercancías por diecinueve pesos con veintiocho centavos, recomendando las tuvieran empaquetadas para cuando las fuera a buscar, acudiendo ese mismo día al establecimiento y pagando el importe de las mercancías con otro giro postal expedido por quince centavos, el que había alterado, haciéndolo aparecer, también, por veinte pesos con quince centavos, obteniendo la diferencia de ochenta y siete centavos en efectivo, así como que le fuesen entregadas las citadas mercancías.

Y el 20 de octubre mismo se presentó en la sombrerería y sastrería establecida en Obispo, 38, propiedad de Sergio Presno, comprando mercancías por trece pesos con quince centavos, las que pagó con un tercer giro postal expedido por quince centavos, el que hizo aparecer por treinta pesos con quince centavos, recibiendo, como antes, las mercancías y el vuelto por diecisiete pesos.

COMO FUE DESCUBIERTO

Finalmente, en la tarde del predicho octubre, al enterarse Presno de que un sujeto había tratado de abonar sin éxito determinadas mercancías que había comprado en Obispo, 94, con un giro postal que le había sido rechazado, acudió a ese lugar, buscando al sujeto en cuestión y encontrándolo, resultando ser el procesado Méndez Fernández, al que se ocupó un cuarto giro postal expedido por quince centavos, alterado, como los anteriores y convertido en $30.15.

EL HOMICIDIO A BORDO DEL «PRESIDENT MONROE»

Catorce años, ocho meses y un día ha solicitado el fiscal para George Fray, por el delito de homicidio, sin circunstancias modificativas de la responsabilidad criminal, fijando la indemnización en un mil pesos en favor de los herederos del occiso Robert Harmon.

Relata que ambos, en la noche del 7 de noviembre, a bordo del vapor americano «President Monroe», surto en puerto, sostuvieron Fray y Harmon una riña, durante la que aquél, con un revólver que sin licencia portaba, disparó contra el último, causándole la muerte.

EL HURTO EN UNA BODEGA DEL VEDADO

La Sala Tercera dictó sentencia ayer condenando a José Yáñez González, a la pena de dos años, once meses y once días de presidio por hurto simple y a Félix Vega Martínez y a Armando Ruiz Martínez por hurto con la agravante de reincidencia, a seis años, ocho meses y veintiún días; absolviéndose a Leopoldo Jaurena del mismo delito, éste fué defendido por el doctor Emilio A. del Mármol.

El Tribunal declara probado que Vega, que conocía las interioridades de la bodega sita en 23 y N., Vedado, propiedad de Armando Pazos, el 5 de abril último se escondió en el establecimiento y a las tres de la madrugada abrió la puerta de la bodega, penetrando los demás procesados, saqueando la caja de caudales que contenía cuatrocientos treinta pesos y joyas, y apoderándose de tres botellas de cognac y varias cajas de tabaco, valorado el ciento once pesos con sesenta centavos, recuperándose sólo un reloj de Pazos, en casa de la madre de Vega; sin haberse demostrado que Leopoldo Jaurena tomara participación en los hechos.

El fiscal ha interesado, además, las penas:

Tres años, seis meses y once días de presidio y once años, y un día de inhabilitación, por malversación para Marino o Mariano Llamas; cinco años y un día de presidio por hurto continuado, cualificado por el grave abuso de confianza, para Luis Gutiérrez; dos años, once meses y once días de prisión, por lesiones graves para Miguel Guzmán Cuervo y para Eligio Fernández Maché; y dos años de presidio, por hurto, para Aurelio Paez.

LOS TRIPULANTES DEL «ZEELANDIA» RECLAMAN SUS HABERES ATRASADOS

Entre el elemento obrero de bahía ha despertado vivos comentarios el conflicto entre el pailebot «Zeelandia» y sus tripulantes.

Estos reclaman los salarios de más de un año que hace tiempo les adeudan y cuyo cobro no han logrado obtener.

Se ha nombrado oficialmente para este asunto una comisión de inteligencia obrera, cuyo presidente es el juez decano doctor Gutiérrez Balmaseda.

En su rectitud y honradez confían plenamente los aludidos tripulantes que tras los valiosos y prolijos servicios que prestaron al mencionado barco se ven ahora en la indigencia, por negárseles tenaz e injustamente sus haberes.

M.E.C.D. 2016

Cuatro altos funcionarios del fisco renuncian con motivo de las irregularidades descubiertas

OCUPADOS 44,000 PESOS EN BILLETES FALSOS EN LA CIUDAD DE CHICAGO

Los líderes de la falsificación, dos hermanos, fueron detenidos por la policía. En una habitación se encontraron pistolas y las llaves de una caja donde guardaban las planchas usadas

CHICAGO, diciembre 3. (AP.)—Más de $44.000 en billetes falsos fueron ocupados hoy por la policía a raíz de la detención de los hermanos Edward y John Malnar, que al decir de los agentes federales, son los líders de una de las pandillas de falsificadores más grandes que se recuerda en la ciudad de Chicago.

Una riña entre los dos hermanos, que son nativos de Austria, sobre la división de las ganancias, fué el motivo principal de su arresto.

El más joven de los hermanos fué arrestado hace una semana en Omaha, donde trató de pasar un billete de $10 falso. Confesó su delito ante el agente federal Harry Cooper y nombró a su hermano como cómplice. Este fué arrestado horas después en Chicago.

En la habitación donde vivía John Malnar, se hallaron dos pistolas y las llaves de tres cajas de seguridad. Al registrarse éstas fueron hallados los billetes falsos, las planchas que usaron para imprimirlos y una fuerte suma de dinero legal que las autoridades estiman constituye las ganancias de los falsificadores.

Edward declaró que John le propuso la falsificación, pidiendole que hiciera la impresión y que él se dedicaría a pasar el dinero. Edward dijo que había tomado un curso de arte en la Universidad de Viena y que era un experto grabador. Los preparativos ocuparon varios meses dijo.

Poco después de comenzar las actividades de los dos hermanos, John insistió q ue a su hermano sólo le correspondía el 10 por 100 de las ganancias porque él corría mucho más riesgo al tratar de «pasar» los billetes falsificados. Los hermanos riñeron y se separaron; Edward pasó para San Luis y otras ciudades antes de ir a Omaha.

El Presidente del M. I. Centro Gallego hace declaraciones en torno a los problemas actuales

Es optimista. Espera que no haya embargo de bienes y que las dificultades económicas sean resueltas favorablemente pronto, con la llegada a nuestro país de don Manuel Gómez Wadington

Ayer, al atardecer, hora de saudade, echamos una dulce fabla, que diría don Ramón del Valle Inclán, con el presidente del nuevo Ejecutivo del Centro Gallego, señor Jesús Pérez Cabo, que desde que se encargó de la presidencia está en atalaya vigilante, ojo avizor a la resolución de todos los problemas que confronta hoy el Muy Ilustre:

Nos dijo:

—Reacciona la opinión y reaccionan los valores muy naturalmente; conozco a mis paisanos. No hay más que ofrecerles confianza y ésta la tienen absoluta. Como somos muy amantes de lo nuestro, también lo somos de nuestro derecho; y usted ve que, en cuanto esto fué establecido y garantizado, concurren en profusión a satisfacer sus cuotas.

—¿Y del embargo y de las propiedades que éste comprende, qué?

—Esto debe tenerles sin cuidado a los socios del Centro Gallego, porque en enero llega Manolo. ¿Y quién es Manolo? Manolo es don Manuel Gómez Wadington, apoderado general de su primo Paco, señor Francisco Martínez Gómez, propietario del crédito hipotecario de Víbora Park, cuyos intereses están bajo la rígida y eficaz administración del señor Gómez Wadington; es decir, que el interés de Paco, es también el de Manolo.

—¿Se solucionará fácil y brevemente este problema?

—Tal creo. Para mí, Manolo es algo así como la continuación de una existencia; hijo amante, como hay pocos, del recuerdo de su padre; y cuando soluciona asuntos de intereses conmigo es la personificación más cumplida del que fué, durante muchos años, mi consocio, mi siempre venerado amigo y protector don Pedro Gómez Mena, quien en asuntos de intereses, por muy difíciles que hayan sido, siempre quedaron resueltos con justicia y equidad; y Manolo es—como dejo dicho—la continuidad, en la conducta, de su venerado padre, por ello tengo la absoluta seguridad, que los asuntos del Centro Gallego, serán resueltos de la misma beneficiosa manera que lo fueron siempre los míos propios en mis negociaciones con aquél; y por eso le digo, pleno de convicción, que a los socios del Centro Gallego les debe tener este asunto del embargo de nuestros bienes perfectamente despreocupados.

—¿Cómo será el desenvolvimiento económico del Centro y cómo se podrán pagar las deudas que tiene contraídas en la actualidad?

—Creo firmemente, dado el entusiasmo, interés y buena fe que animan a todos los miembros de la Asamblea y de la Comisión Ejecutiva, sumado a la cooperación decisiva que nuestros asociados nos han de prestar, que habrán de ser liquidadas en muy breve tiempo, por cuanto estimo francamente que el futuro económico de nuestra sociedad será muy halagüeño.

Opino que la unión hace la fuerza; y cooperando todos, dirigentes y dirigidos, al levantado y patriótico propósito de reorganizar nuestras fuerzas económicas y nuestra administración, habremos de alcanzar el éxito más rotundo; no obstante habernos encontrado con que el régimen de contabilidad y control que tan sabiamente teníamos establecido ha sido desorganizado por la Intervención y Contaduría de manera tal que podemos afirmar que el régimen de contabilidad actual constituye, tal como lo hemos encontrado, un verdadero despropósito...

—Luego usted confía, cree, vislumbra en lontananza la vuelta del Centro a sus prestigios y a sus grandezas de su noble y brillante historia.

—Confío, creo y espero. Confío, repito, en que el porvenir será risueño y que el Centro Gallego renacerá pujante de esta situación premiosa a que le han llevado los desaciertos de sus últimos gobernantes.

Y en cuanto anotamos tan nobles y firmes palabras, estrechamos las manos de Pérez Cabo y abandonamos el Muy Ilustre.

ALEMANIA VENCIO EN LA RECLAMACION POR LOS DAÑOS DE GUERRA

Se trataba de los incendios registrados en los almacenes de municiones de New Jersey, atribuídos al espionaje alemán, y la comisión mixta estimó las pruebas favorables a Alemania

WASHINGTON, diciembre 3. — (AP)—La extraña historia de espías y mensajes secretos del tiempo de la guerra no ha conseguido fijar las responsabilidades de Alemania con motivo de los incendios que se registraron en los almacenes de municiones de Black Tom Terminal y Kingsland, N. Jersey.

La comisión mixta germano-americana de reclamaciones se ha reunido varias veces para tratar del mismo asunto y esta última vez, las pruebas han sido favorables a Alemania.

Los Estados Unidos han tratado de demostrar, aunque sin éxito, que los espías alemanes fueron responsables de la destrucción de la terminal perteneciente a la Lehigh Valley Railroad así como de la planta de municiones poco antes de que entraran en la guerra mundial.

Los dos comisionados y el Juez Owen J. Roberts, Magistrado del Tribunal Supremo, habían decidido en ocasión anterior el caso a favor de Alemania por unanimidad, pero con relación a las últimas pruebas presentadas las opiniones se dividieron. El Magistrado Roberts tuvo que decidir el caso y después de trabajar durante veinte horas cada día, estudiando las voluminosas pruebas presentadas, llegó a una decisión.

Wilhelm Tannenberg, agente alemán, atacó la autenticidad de los documentos, afirmando que se trataba de «fabricaciones».

«A juzgar por las nuevas pruebas—dijo Roberts—no pudo llegar a la conclusión de que Wozniac fuese un agente alemán».

Se atribuye a Theodore Wozniak el incendio de la planta de Kingsland. Los Estados Unidos presentaron una serie de cartas tratando de relacionar a Wozniak con los espías alemanes que estaban en México.

Roberts declaró que las cartas no son auténticas. Sus manos temblaban cuando leyó la decisión en virtud de la cual los reclamantes americanos perdieron su pleito contra Alemania.

Este caso es el último que resuelve la Comisión, la cual termina ahora su trabajo después de diez años de litigio. Los laudos privador y gubernamentales contra Alemania suman cerca de 250.000.000 de pesos y ya se han pagado cerca de 132 millones de pesos.

INMINENTE LA OCUPACION DE HAILAR POR LOS JAPONESES

TSITSIHAR, Manchuria, diciembre 3. (A. P.)— La agencia japonesa Rengo, informa hoy que la ocupación militar de Hailar por las tropas niponas es inminente. Un despacho de la agencia dice que el general Su Ping Wen, jefe de las fuerzas rebeldes chinas, ha huído de Hailar, cerca de la frontera con el Soviet, llevándose todos los suministros en camellos y caballos.

Temperaturas locales

Durante las últimas veinticuatro horas se han registrado en la Habana las siguientes temperaturas en centígrados:

Máxima: 25.5.
Mínima: 17.9.
Media: 21.7.

10,000 pesos de fianza a Lugris y D. Valcarcel

Están acusados de desfalcar el Centro Gallego y fueron arrestados en el extranjero

Hasta cerca de las siete de la noche estuvo laborando el juez de Instrucción de la Sección Segunda doctor Andrés Domingo Morales del Castillo, asistido del secretario señor Ignacio Tamayo, en la causa instruída con motivo del desfalco en el Centro Gallego y que se sigue, hasta ahora, contra el ex contador del mismo, Plácido Lugris y el ex cobrador, David Valcárcel. A esa hora el juez dictó auto de procesamiento contra los mismos, calificando el delito de estafa y señalando a cada uno fianza de diez mil pesos para gozar de libertad provisional. La fianza fué prestada en el acto por una compañía, siendo portador de la documentación correspondiente el doctor Ovidio Giberga, designado defensor de los procesados y que ya ha comenzado a actuar en favor de los mismos y que se personará el próximo lunes en el procedimiento. Valcárcel y Lugris quedaron en libertad ayer, pasadas las ocho de la noche.

ADELANTAN LAS INVESTIGACIONES

El juzgado no descansa un momento en practicar investigaciones para llegar al esclarecimiento de los hechos y ha designado a los señores Pablo L. Cortés y Ramón Saro, peritos de los Juzgados y Tribunales, para que lleven a cabo cuantas pesquisas sean menester para llegar a la verdadera ascendencia de lo defraudado así como para determinar las responsabilidades. Los peritos Saro y Cortés rendirán su informe al juzgado de un momento a otro.

También realizan investigaciones la comisión designada por el Centro, que trabaja día ay noche secundando la labor del juez y de los peritos.

Restablecerán los servicios de H. Infantil

Todos han de ser reorganizados por el doctor José Prats, que ha sido comisionado al efecto

Ante el número de telegramas, telefonemas etc., de los elementos de valer de las ciudades y pueblos donde han sido suprimidos los Servicios de Higiene Infantil que funcionaban desde su fundación por el inmortal Enrique Núñez, el doctor Miguel Céspedes, Secretario de Sanidad, celebró ayer una extensa conferencia con el Inspector General del ramo doctor José Prats, a quien comisionó para el estudio del restablecimiento y reorganización inmediata de los mismos.

Quiere el Secretario de Sanidad y así se lo hizo saber al doctor Prats mantener en toda su integridad los fines que guiaron al fundador de tales servicios donde la madre recibe el consejo del facultativo y su hijo después, la atención esmerada que el público conoce.

El doctor Céspedes le indicó al doctor Prats que además de tener en cuenta su reconocida capacidad en la materia, sabía que recibiría los beneficiosos consejos del Profesor de la Cátedra de Patología Infantil, doctor Angel Arturo Aballí, Director del Servicio de Niños «Angela Elvira Machado» que funciona en el Hospital «Nuestra Señora de las Mercedes», del que es su ayudante eficaz.

Todos los servicios de Higiene Infantil, pues, han de ser reorganizados. El doctor Prats, antes de disponer medida alguna, elevará a la consideración de la Superioridad un extenso plan, que redundará en beneficio de la madre y del niño pobre.

EL RESTABLECIMIENTO DE LOS SERVICIOS

Entre los telegramas recibidos ayer por el Secretario de Sanidad pidiéndole el restablecimiento de los servicios de Higiene Infantil del interior de la República, figura el del Gobernador de Pinar del Río, quien consigna que eran atendidos más de doscientos niños y trescientas madres, las cuales se encuentran ahora sin el auxilio médico y material.

Un policía fué arrollado por dos autobuses

Uno lo lanzó contra otro y le cruzaron las ruedas sobre su cuerpo. Detenidos los choferes

En el primer centro de socorro fué asistido por el doctor Jiménez, de graves contusiones y heridas diseminadas por todo el cuerpo, el vigilante 192, Andrés Cao, de la Habana, de 52 años de edad, vecino de Gloria 172, y el cual presta sus servicios en la Sexta Estación.

Según lo actuado por la Policía, el vigilante Cao se encontraba en Monte entre Carmen y Rastro, cuando fué alcanzado por el ómnibus 75 de la empresa «Cuba», que conducía el chauffeur José Ignacio Zuso, vecino de Fomento y Palatino.

Cao, al recibir el golpe, fué lanzado violentamente contra el ómnibus 116, de la empresa «Omnibus de la Habana», que era manejado por el chauffeur Cecilio Fuentes García, vecino de Bullen, sin número, en Puentes Grandes causándole también otras lesiones al pasarle por sobre el cuerpo las ruedas del vehículo.

Ambos chauffeur fueron detenidos y presentados ante el juez de guardia, autoridad que los instruyó de cargos.

EMBARCO LUCILO DE LA PEÑA

En el vapor americano «Cuba», que salió para Key West y Tampa, embarcaron el doctor Lucilo de la Peña, recientemente excarcelado; José A. Fernández, Jacinto Torres, Francisco Boutereira, Enrique Pina, Concepción López Trigo, Amelia Miró del Rey, Manuel Rodríguez Gómez, William Mooney y otros.

Frente a la Iglesia

Por ABELA

—Dime, padrino, ¿que tal va ese milagro?
—Bien, hijito; el Santo está haciendo un trabajo muy fino...

En la U. R. S. S. la Iglesia ha mejorado notablemente durante los últimos años

Hay en la Rusia Soviética libertad de cultos y las iglesias continúan reuniendo enormes asambleas de creyentes.-Mientras el Estado combate la religión en copiosa literatura, la mayor parte del pueblo rinde culto a Dios.

NOTAS DE RUSIA

(Por Raúl Maestri)

X

COMO el Estado soviético es marxista era lógico —y necesario— que fuera anitrreligioso. La religión, para el marxismo, es metafísica, esto es, una porción de esa superestructura ideal que utiliza cada clase explotadora para cohonestar y eternizar los privilegios de su explotación. Todo esto, y mucho más que con esto tiene relación, se lee en libros y se oye en discursos. Pero gobernar un país, o gobernar en un país, no es cosa de libros ni de discursos. Por eso, la religión y la anti-religión en la URSS depara al viajero más de una sorpresa.

En sus años de sarampión comunista, durante e' llamado «comunismo de guerra», el Estado soviético pretendió acabar para siempre con la religión. Se persiguió al clero y a los fieles, se cerraron las iglesias, se llegó a repugnantes excesos de violencia. Pero nada de esto produjo las consecuencias deseadas, o si las produjo fueron contraproducentes, y de esta manera el Estado Soviético se ha visto obligado a dar su visto bueno a un estado de cosas que, como alguien me decía en Rusia, significa un concordato tácito. En la actualidad en la URSS, en la tierra de la dictadura del proletariado, impera una amplia libertad de cultos y de conciencia. El Estado ignora a la Iglesia, le ha retirado el apoyo económico de que gozaba en el zarismo, le prohibe poseer tierras u otros instrumentos de riqueza. Pero la Iglesia, en toda la medida en que lo permite la colaboración económica de los fieles —y, claro está, ésta es bien reducida— mantiene iglesias y celebra el culto, y el Estado no interviene para nada en estas actividades. De esta manera en todo el territorio de la Unión, en las ciudades y más todavía en el campo, funcionan templos religiosos y en ellos se desarrolla una vida creyente que, en un primer momento, asombra al forastero. Sobre todo, lo más típico de cuanto yo vi —y dió la casualidad que en sendas visitas a iglesias pude presenciar un bautismo y un matrimonio— son los entierros religiosos, celebrados en la calle con una pompa primitiva. Fué en las afueras de Kiev, en un suburbio en las márgenes de Dnieper, y era ciertamente un espectáculo irónico este acto de clásica y agreste piedad popular en aquel escenario encuadrado por chimeneas y fábricas del Plan Quinquenal.

La Iglesia, pues, no carece de una cierta libertad en la URSS. Pero, naturalmente, el Estado ha sido más generoso consigo mismo al fijar los límites a su libertad y en estos límites, que casi no lo son, mantiene una campaña antirreligiosa y anticlerical virulenta. Este tópico es uno de los predilectos de la propaganda soviética. Se mantiene en un rango que delata la importancia que le asignan al asunto las autoridades soviéticas: Esta propaganda se crece en los llamados Museos Antirreligiosos, repartidos profusamente por todo el país y de los que hay más de uno en cada ciudad grande. Son como exposiciones universales, presentadas con un aparato que resulta pueril a fuerza de pretencioso, animadas de un pedagogismo más que elemental. En estos museos, esencialmente, se pretende comprobar que la Iglesia Ortodoxa era cómplice y usufructuaria del zarismo, que la Iglesia en general es una institución reaccionaria y todo esto adornado con apariencias científicas; exaltación del darwinismo e interpretación de esta doctrina como teoría revolucionaria (lo que, ciertamente, hubiera escandalizado al mismo Darwin), negación de la Biblia, etc. ¡Y se llama a estas casas que son más bien Museos de historia política, Museos Antirreligiosos!

Además, el Estado Soviético auspicia y protege todas las empresas de carácter antirreligioso. Sus prensas editan una literatura copiosa más que rigurosa sobre estos extremos. Y existe la llamada «Asociación Ateísta», a la que pertenece la plana mayor del gobierno y del Partido Comunista, y que preside Yaroslawsky. Lo más importante de todo esto es la acción en la escuela. La escuela oficial es la única que existe en el país, y en ella se da a la educación un sesgo antirreligioso o ateísta que ya parece haber influído muy poderosamente en el espíritu de la juventud. Los jóvenes que yo conocí, al menos, ignoran de modo tal el problema religioso que escasamente puede decirse que tomen posición con respecto a él.

El propósito de este artículo no es tomar partido en pro o en contra de la política antirreligiosa que se viene siguiendo en la URSS ni tampoco celebrar o lamentar el estado actual de la religión en este país. No me consideraría con derecho moral para intentar una defensa de la religión por el hecho de no ser religioso. Mi propósito es meramente informativo, y creo que no debe rehuírlo el periodista que viaja por la URSS actual. Pero por los fueros mismos de la claridad de esta información es menester señalar la confusión primitiva que se advierte en esta campaña oficial de Rusia. Se la presenta como antirreligiosa, pero si bien se mira no es más que una de las tantas formas de política antieclesiástica y anticlerical. Posiblemente, y cualquiera que hubiera sucedido al zarismo, si fundamentalmente se diferenciara de él, se hubiera encontrado en una situación crítica con respecto a la Iglesia Ortodoxa que, según el parecer de historiadores y observadores, prostituyó reiteradamente sus fines esenciales en el contubernio con la autocracia. La Iglesia Ortodoxa, y tanto en su carácter de Iglesia como en su carácter de dogma, se encuentra desde antiguo en una situación comprometida herida de cismas y de revisiones. El Estado Soviético, dados sus supuestos doctrinales, había de exagerar estos momentos y aprovecharlos con demasía. Pero es un síntoma de demagogia, que malamente se aviene con las pretensiones culturales de este régimen, esta propaganda en que de manera tan torpe se confunden hechos transitorios con manifestaciones categoriales. Y lo que en este país se oye de crítica antirreligiosa más exigente, por fuerza de un cierto matiz filosófico, no es otra cosa que el asenderado punto de vista materialista. Estando yo en Moscú un diario que en aquella ciudad se publica en inglés reprodujo la conversación de Yaroslawsky con unos profesores yanquis que investigaban en Rusia la situación del problema religioso; el funcionario comunista les declaró, como síntesis de su pensamiento, que al combatir la religión ellos creían combatir el capitalismo. Opiniones así no merecen, verdaderamente, combatirse.

En la actualidad, según informes de primera mano que recibí, el grueso de la Iglesia Ortodoxa —pues existe una gran variedad de sectas— sigue la política del Patriarca Sergio de Moscú, partidaria de una rigurosa neutralidad de la Igesia con respecto a los problemas políticos. Al parecer, esta actitud empieza a dar resultados positivos para la Iglesia. En cambio, la Iglesia y los rusos de la emigración preconizan una actitud de guerra santa, —lo que sería un simplismo idiota. Según oí en lugares muy diferentes, la situación de la Iglesia ha mejorado notablemente en los últimos años.

La actitud de los EE.UU. aumenta la psicología bélica

BOSTON, diciembre 3 —(AP.)— Elliot Wadsworth, ex subsecretario del Tesoro y miembro de la Comisión de empréstitos de la Liga de las Naciones, declaró hoy que «la actitud americana sobre las deudas es uno de los factores principales que contribuyen hacia el establecimiento de la psicología guerrera en Europa».

Wadsworth hizo estas declaraciones ante varios cientos de miembros de la Asociación de Política Extranjera. En una entrevista concedida después de su conferencia, declaró que se había referido a las represalias arancelarias, posibles boycotts y guerras económicas, más bien que a la guerra física.

«Probablemente hubiera sido mucho mejor para todo el mundo que los Estados Unidos hubieran regalado el dinero en vez de habérselo prestado a Europa», dijo míster Wadsworth.

Richard Olney, miembro de la Comisión americana sobre las deudas, hizo eco de las declaraciones de Wadsworth, añadiendo, sin embargo, que Francia debía pagar porque sus deudas habían sido contraídas después del armisticio y que había usado el dinero para comprar mercancías americanas, que revendió a los Estados Unidos, con pingües ganancias. Citó los automóviles como un ejemplo representativo.

SE PIDE LA DESIGNACION DE UN POLICIA JUDICIAL PARA INVESTIGAR FRAUDES

El ingeniero Masses Valera no ha resuelto si acepta o no las renuncias. El señor Cornelio Elizalde nos dirige una carta haciendo aclaraciones sobre el fraude del Ron «Caney»

Recientemente, se han registrado servicios de incautación y decomiso de licores que, clandestinamente, elaboraban alambiques sorprendidos por agentes de Impuestos.

Para intensificar ese servicio, el señor Masses acaba de solicitar del Presidente de la República, que ponga a su disposición, con toda urgencia, al Subinspector de la Policía Judicial, señor Juan F. Padrón, para destinarlo en seguida a realizar investigaciones que han de ser trascendentales y causarán verdadera sensación en la opinión pública, según es creencia de muchos elementos periciales en materia de tributación y recaudación por concepto de alcoholes.

RENUNCIARON DOS JEFES Y DOS INSPECTORES DE LA SECCION DE IMPUESTOS

Cuando los reporters se retiraron del despacho del Jefe de la Sección de Impuestos, no se tenía ninguna otra noticia de importancia, como no fuera la de que el señor Masses Valera estaba empeñado en descubrir otro gran fraude de alcoholes.

Pero después, tuvieron noticias los reporters encargados de la información de la Secretaría de Hacienda de que los señores Cornelio Elejalde Lima y Fernando Aballí, altos funcionarios y los inspectores que desempeñaban otros cargos de confianza allí, señores Alberto Cruz Muñoz y José Padilla, respectivamente, habían presentado las renuncias de sus cargos.

Acudimos nuevamente al despacho del ingeniero señor Masses Valera, interesando del funcionario nos confirmase o rectificase la noticia, respondiéndonos el Jefe de los Impuestos:

—Sí; se me ha presentado, por dichos señores, sus renuncias.

—¿Qué hará usted? ¿Las aceptará, o no?—inquirimos del señor Masses.

—El lunes, cuando despache otros asuntos, podré informarles lo que haré a ese respecto.

Los señores Cornelio Elizalde y Ramón del Collado, segundo jefe de los Impuestos y comerciante de esta plaza, respectivamente, nos visitaron anoche haciéndonos entrega de la carta que a continuación publicamos, firmada por el primero de dichos señores y en la que explica el desarrollo de la investigación que realiza en estos momentos la Secretaría de Hacienda y publicada por los periódicos de la tarde de ayer.

La carta del señor Elizalde dice así:

Habana, Diciembre 3 de 1932
Sr. Director del DIARIO DE LA MARINA.

Admirado y distinguido amigo: Ruéfole encarecidamente la inserción de las presentes líneas en las columnas de su prestigioso órgano de publicidad, seguro de que al complacerme ayuda usted a romper una lanza por los fueros de la verdad y de la justicia.

En la edición segunda de «El País», correspondiente a la fecha 3 del presente mes, y a grandes titulares, aparece una información en su primera plana concebida en estos términos: «Un fraude de 30.000 pesos descubierto esta tarde en la Secretaría de Hacienda»; estaban allí ocultos desde hace días».

Tanto los titulares como el cuerpo del escrito que calzan, no sólo son erróneos, sino absolutamente falsos, tal como si se pretendiera echar lodo sobre reputaciones por todos reconocidas como perfectamente honorables.

Lo cierto es que al practicársele un balance por Inspectores de la Sección de Impuestos, a la Fábrica de Licores RON CANEY, sita en Concha y Pedro Pernas, hubieron de encontrar una falta de 41.000 litros a cien grados de menos, y no 77.000 litros sobrantes como maliciosamente se expresan en el aludido diario «El País»; Las Fábricas de Licores tienen una fianza que está en relación con la cantidad de litros a cien grados que tengan en existencia, para responder precisamente en casos análogos a éste, y a los fines de que el Fisco no se perjudique en un solo centavo, tan es así, que ni siquiera en el Reglamento vigente existe penalidad alguna para la comisión de hechos de esta naturaleza; solamente se requiere al fabricante para que ingrese el equivalente de la cantidad hallada de menos, a razón de 60 centavos de pesos, por cada litro a cien grados; si el fabricante no ingresa al primer requerimiento, la Sección de Impuestos conmina a la Compañía fiadora para que pague.

Este procedimiento lo implantó el coronel, señor J. M. Quero, cuando fué Jefe de ese Departamento; en el período de su mando ocurrieron dos casos de mayor importancia que el actual, que tanto parece haber alarmado a los informantes de hoy, me refiero a las Fábricas de Licores que estuvieron establecidas en Serafines número 7 y San Ramón y Vigía, y a nadie se le ocurrió entonces pensar que se había cometido un fraude, porque tal cosa no era verdad, como tampoco lo hay ahora, a pesar del escándalo que se pretende hacer alrededor de este asunto: Se trata simplemente de un desfalco realizado por el fabricante sin intervención de ningún empleado, por cuanto el industrial no necesita del Inspector para llevarse lo que tenga en la fábrica; el Inspector permanece en ella de 7 a 11 a. m. y de 1 a 5 p. m.; desde las seis de la tarde el fabricante puede arrimar uno o más camiones y trasladar cuanto desee al lugar que le convenga.

Aclarada así la cuestión salta a la vista la inexistencia del supuesto fraude, para quedar tan solo el afán sensacionalista de la noticia, que si puede lograr la venta de números más o menos del periodico que la inserta, deja mucho que decir de la honestidad informativa, base del crédito de los llamados órganos de opinión, abriendo campo para especulaciones de carácter inconfesable, pues a la altura de civilidad y preparación intelectual de que hacemos gala, estos hechos nunca se achacan a la incapacidad del repórter sino a intenciones que caen en el terreno de la más redomada malicia.

Con gracias mil quedo admirador y amigo muy agradecido,

CORNELIO ELIZALDE Y LIMA

Una joven se envenena e impide luego que la asistan en la Casa de socorros a donde fué llevada

Al regresar a su domicilio empezó a pedir a gritos que la salvaran, siendo atendida con remedios caseros por varios vecinos. Es natural de Cienfuegos y cuenta 26 años de edad

De una original denuncia conoció anoche el Juez de Guardia doctor Macao. La formuló en la Octava estación el vigilante 1238 Joaquín Valdés quien manifestó cómo en ocasión de transitar por la esquina de Máximo Gómez y Castillo, se le acercó una mujer, informándole que corriera hacia la casa Castillo número 40, donde se encontraba una mujer en grave estado, la cual, con propósito suicidas, había ingerido un veneno. Con toda prontitud se dirigió a dicha casa encontrando sobre el pavimento del patio a una desconocida a la que con igual premura, trasladó al Hospital Municipal, por haberle manifestado que se había envenenado.

Una vez en dicho centro benéfico continuó informando el vigilante Valdés en su denuncia, la desconocida se negó a que el médico de guardia le prestara los primeros auxilios, y por ello en el mismo estado, regresó a su domicilio.

LAS INVESTIGACIONES

También hace constar el vigilante Valdés, que por negarse la paciente rotundamente a recibir asistencia facultativa el médico de guardia no pudo prestárselo, dirigiéndose la dama a su domilicio.

Practicando ulteriores investigaciones, pudo inquirir el vigilante Valdés que la desconocida se nombra Zoila Díaz Pérez, es natural de Cienfuegos, cuenta 26 años de edad y reside en dicha casa de Castillo 40, la cual, por causas hasta ahora desconocidas y con ánimo de privarse de la vida, ingirió un veneno.

También pudo saber que cuando Zoila llegó a su residencia, comenzó a dar grandes voces de que la salvaran, por lo que personas de su amistad, que se encontraban en su compañía, comenzaron a prestarle auxilio, con remedios que a su juicio pudieran calmarle los intensos dolores que sentía en el estómago.

Una niña fué arrollada por una bicicleta

Fué empujada por otra menor en los momentos en que pasaba el vehículo. Suicidio frustrado

MARIANAO, diciembre 3.

La niña de nueve años Isabel Bravo Campos, residente en Santa Lucía, 13, fué asistida hoy en el Centro de Socorro de ésta por el doctor López Sánchez, de contusiones y escoriaciones de carácter menos grave. La menor fué arrollada en Real y Santa Lucía por la bicicleta manejada por Armando Quijano, de diecisiete años, residente en Luisa Quijano, 4, y según declaración del vigilante Cecilio Pérez, que presenció los hechos, Isabel fué empujada a la calle por otra menor en los momentos que cruzaba el vehículo. Comprobada la inculpabilidad del ciclista, fué puesto en libertad.

CON FUERTE DOSIS DE ACIDO MURIATICO

La señorita María Luisa Vázquez Pintado, de diecinueve años, domiciliada en Varona Suárez, 254, en Pogolotti, fué asistida en el hospital de Columbia por el capitán médico doctor Yanes, de grave intoxicación que se causó al ingerir fuerte dosis de ácido muriático con el propósito de privarse de la vida, por estar aburrida. Dada su gravedad fué trasladada al hospital Calixto García, donde continuará su asistencia.

Martínez,
CORRESPONSAL.

EN LIBERTAD DESDE HACE CUATRO DIAS EL SR. ARCE

Hemos tenido el placer de saludar en esta Redacción a nuestro querido compañero señor Luis de Arce, corresponsal de «El Camagüeyano» en la Habana y secretario particular del Representante por Oriente doctor Wifredo Albanés.

El señor Arce, como se sabe, estuvo detenido en Holguín, por espacio de más de cinco meses, sometido a la jurisdicción militar, acusado de traición militar con motivo de una supuesta proclama incitando a la rebelión, habiendo dispuesto su libertad el Jefe del Distrito Militar de Oriente, Coronel del Rosal, por orden del Presidente de la República, al comprobarse la falsedad de la acusación.

El compañero volverá a sus actividades periodísticas y literarias y nos anuncia una serie de artículos que verán la luz en el DIARIO DE LA MARINA, dentro de breves días, sobre problemas de actualidad.

M.E.C.D. 2016

Bromas y Veras

Por J. ARISTIGUETA

EL gobierno del Brasil ha hecho, a los Estados Unidos, un pedido de 10 aeroplanos, para que sea servido con toda urgencia.

Es natural. Los pedidos de aeroplanos son siempre urgentes, porque el que los pide, quiere que se los sirvan volando.

Como el que compra un automóvil, lo quiere corriendo.

Un joyero, apellidado Salvi, ha denunciado a la Policía que, transitando por la calle de Obispo, esquina a Habana, le llevaron un estuche con trescientos pesos, y sospecha de un individuo que tropezó con él.

Por las señas, quien se llevó el estuche es «una perla».

En la fábrica de tintes de Pennsgrove, propiedad de los Dupont, ocurrió una explosión que mató a un hombre.

La gente no sabe que muchos artículos, como tintes y tintas, celuloides, etc., se hacen de subproductos de la dinamita.

Así se explica que a veces los gobiernos tomen tantas precauciones con las tintas, para que no se hagan artículos explosivos.

Porque, no cabe duda que un artículo de esos, puede matar a un hombre.

Lady Nancy Astor ha dicho, en una reunión feminista ,que «el terrible nacionalismo amenaza muchas naciones, y es un peligro para el progreso». «Podemos estar seguros, añadió, que tendremos otra guerra, a no ser que descartemos esas ideas tontas».

Es verdad: y lo primero que hace falta es, revisar las ideas tontas, y dar una lista para, con ésta, desechar aquéllas.

Al fin salió el doctor Lucilo de la Peña, de su aislamiento. Ha dejado la residencia en que estuvo encastillado algunos meses: El Castillo del Príncipe.

Veremos si Lucilo, después de salir de esta residencia, se mete en otra.

El Centro Montañés de la Habana ha elegido Presidente al cubano, hijo de montañés, Arquitecto Don Francisco Salaya.

Me parece muy bien: Porque hacía falta levantar el Centro, y nadie mejor que ese arquitecto.

Por lo pronto, ya cuenta en la Directiva con buenas columnas.

Don Ramón A. Catalá publico ayer en nuestro DIARIO DE LA MARINA, con el brillante historial del periódico mambís («mambís», y no «mambí» como se viene diciendo) «El Cubano Libre», una lista de sus redactores y colaboradores.

Y siento no hallarme en ella, ya que fuí de los últimos algunos años y de aquellos tiempos guardo memorias imborrables: Que el mambís Mariano Corona, y Fajardo, y el admirable «Ducazcal» hicieron a este español, entonces pichón de poeta, un recibimiento tan cordial, que en aquel nido de revolucionarios sentí calor de familia.

Y, aunque no estuve en la manigua, porque no me esperaron a que yo llegara de España, muchas veces entré con ellos al machete por «desfacer entuertos».

Así que, cuando se trate de «El Cubano Libre», hay que contar conmigo. Y recordando las «Impresiones» de ayer, de Pepín Rivero, creo que se puede contar con todos los españoles, si se trata del cubano libre; pero libre de todo, se entiende.

En Oviedo han estallado diez bombas.

Ya son once: porque la noticia ha sido otra bomba.

En Santa María del Rosario, la cosa está que arde: El fuego empezó por una bodega y se propone acabar por la última esquina del pueblo. Los más optimistas confían en que se salvarán los solares de las casas.

Por fortuna se halla allí el señor Secretario de Obras Públicas, quien pidió al Jefe de Bomberos de la Habana el material de extinción, pero éste, en lugar de las mangueras, le echó un jarro de agua fría; con lo molesta que es la ducha en diciembre.

Le dijo que no le mandaba los aparatos, porque el acueducto del pueblo no estaba en condiciones para el material, y éste no estaba en condiciones para el transporte.

La noticia, habrá caído en Santa María del Rosario, como una bomba: Que es lo que allí esperaban, precisamente, que les mandaran los bomberos.

NUCLEARSITOL ROBIN

(NUCLEATOL METILARSINADO)

ANTITUBERCULOSO
PODEROSO RECONSTITUYENTE
Medicación Nucleofosfatada Arsenical
(NUCLEOFOSFATOS de CAL y de SOSA METILARSINADOS)

COMPRIMIDOS
DOSIS: 2 á 3 comprimidos dos veces por día, á las dos principales comidas, lo que hace 0.04 á 0.06 centígramos de metilarsinato sódico por día.

INYECTABLE
DOSIS: 1 á 2 inyecciones según los casos en las 24 horas.

TUBERCULOSIS
FIEBRES PALUDOSAS
CAQUEXIA DE LOS PAISES CALIDOS, LINFATISMO
ESCRÓFULAS, ETC.

Venta al por Mayor: 13, Rue de Poissy, PARIS

EL GORRO FABRICADO POR La Cubana
GARANTIZA LA LECHE PURA
EXIJALO A SU LECHERO Y OBTENDRA NUMEROSOS
Regalos.
RECORTANDOLOS SON CANJEADOS POR
RIERA & COMP. S.A.
MONTE No. 74

TRES MUERTOS A CAUSA DE UNA EXPLOSION, AYER, EN LA CAROLINA DEL SUR

WALTERBORO, S. C., diciembre 3. (AP).—Hizo explosión ayer una caldera en un aserrío de esta ciudad, causando la muerte de tres obreros e hiriendo gravemente a otros dos.

Los muertos son Fairy Ramsey, de treinta años; Perry Morris, de treinta y cinco y Frank Crosby, de treinta.

La explosión ocurrió en el taller de aserrío que tiene Warren A. Griffin, contratista de Williams. La explosión arrojó la caldera a cien metros de distancia.

LLEGARON A ROMA LAS CENIZAS DEL MAESTRO COMPOSITOR A. JACCHIA

ROMA, diciembre 3. AP.—Una urna conteniendo las cenizas de Agide Jacchia, director del Conservatorio de Música de Boston, que falleció en Siena, el 29 de noviembre, ha llegado hoy a esta capital, para ser entregada a su viuda e hija Elsa

En compañía de algunos amigos, la viuda y la hija se trasladaron la cementerio «monumental» donde dejaron las cenizas.

La urna fué colocada en el panteón del hermano de Jacchia.

Antes 540 premios

Ahora 1.867

Cuando usted vea el próximo DICIEMBRE 11 la primera Lista de los nuevos sorteos, experimentará la emoción de ver "su" número premiado.

El "chance" es más seguro que nunca y usted acudirá a la Lotería Nacional a probar su suerte más confiado, PORQUE es verdad que hasta el más "SALAO" puede hacerse ahora de dinero.

VEA ESTE MAGNIFICO PLAN:

25,000 BILLETES A $5.00 EL ENTERO, DIVIDIDOS EN 50 FRACCIONES DE A 10 CENTAVOS LA FRACCION

		Gana por Fracción:
Primer Premio	$25.000	$500.00
Segundo Premio	$ 5.000	100.00
Tercer Premio	$ 2.500	50.00
15 premios de $250		5.00
25 premios de $100		2.00
100 premios de $50.00		1.00
1621 premios de a $25.00		0.50
2 aproximaciones al primero de $250.00 cada una		5.00
2 aproximaciones al segundo de $125.00 cada una		2.50
99 aproximaciones a la centena del primero, de $25.00		0.50

TOTAL 1,867 premios

¡Fíjese lo que gana cada fracción!

Burla Burlando

RUSIA FELIZ

A raíz del triunfo de la revolución comunista en Rusia las agencias y compañías noticieras no daban cuenta más que de los horrores que en Rusia sucedían, y no tenían para Lenín y Trotzky y comparsa otros calificativos que los de **bárbaros, ladrones y asesinos.**

Pero de algún tiempo acá las informaciones cablegráficas, radiográficas, etc., etc., sobre Rusia, han cambiado de tono: todavía cuentan algunos horrores de esta nación, pero son muchas más las bienandanzas, y han sido suprimidos casi todos aquellos adjetivos denigrantes. Con frecuencia nos hablan los periódicos de las fiestas, las harturas, los contentos y la felicidad general que en Moscovia se disfruta. Un periódico local, por cierto que editado por un riquísimo burgués, publicó hace poco una afirmación rotunda impresa en letras de a pulgada: **Rusia marcha a la cabeza de Europa por su originalidad y fuerza primitiva**... No sabemos hacia dónde marcha Europa «con Rusia a la cabeza», pero el rótulo se presta a muy graves cavilaciones.

Es de notar también que cada vez son más numerosos y frecuentes, hasta en la prensa conservadora, los trabajos de información y los «estudios científicos» sobre la actualidad soviética. No diré que todas sean alabanzas y «posibilidades» para el régimen comunista, pero harto dan a entender que no es tan fiero el león soviético como lo pintan los pintores más o menos «capitalistas». Tanto que, casi casi le entran a uno ganas de ver «ensayado» entre nosotros el sistema de gobierno que tantas maravillas está operando en Rusia...

Luego hay que ver cómo las agencias de información mundial se «ensañan» con las naciones capitalistas. Tantos millones de hombres sin trabajo; tantos millones de hambrientos; tantas huelgas; tantos motines; tantas represiones sangrientas por parte de la fuerza pública. Las mencionadas agencias por lo regular se abstienen de hacer comentarios, pero eso de colocar el cuadro sombrío de las naciones capitalistas al lado del cuadro risueño de la vida rusa no necesita comentarios.

Es verdad que al través de todas esas descripciones optimistas de la situación actual del pueblo ruso se descubre una verdad innegable: la de que, bajo el régimen zarista había en Rusia muchos ricos y muchísimos pobres, y que ahora ya no existe ningún rico y que los pobres siguen siendo tan pobres como antes, y acaso más. Pero con todo eso el pueblo ruso es un pueblo feliz. El no habrá logrado todavía hartarse de pan, pero en cambio se ha desembarazado del mayor dolor, del mayor tormento que suele afligir al corazón humano: el tormento y el dolor de la **envidia**.. ¿Quién puede envidiar a quién en la Rusia fundada por Lenín y mantenida por Stalin?

Pues esa es la grande, la verdadera conquista de la revolución rusa. La envidia heredada de Caín era la calamidad mayor que padecía la humanidad; pero los directores de la Rusia moderna han conseguido librar a ese gran pueblo de la lepra de la envidia... De esos grandes hombres se puede decir lo mismo que Quevedo decía del sacamuelas.

Que quitar el dolor quitando el (diente,
es quitar el dolor de la cabeza
quitando la cabeza que lo siente.

Sin embargo, bueno será que no llevemos muy adelante el proceso de **canonización** de esos genios hasta que el tiempo someta a sus crisoles esas innovaciones peregrinas. Es verdad que ellos han matado la envidia grande, la que inspiraban los ciudadanos opulentos, al obligar a cada uno a cargar con el saco igual para todos ,de los mendrugos; pero la envidia es inmortal, y no dejará de reaparecer más o menos tarde al reparar cada uno en que es más voluminoso que el suyo el saco de su vecino.

De todos modos venimos a parar en que, por ahora, el pueblo ruso es feliz, porque ya no padece el tormento de la envidia. No es fácil predecir el tiempo que le durará esa felicidad, pero por lo pronto es feliz. Ya en Rusia nadie envidia a nadie porque reina allí una sabia y equitativa igualdad ante la miseria.

M. Alvarez MARRON.

DEL TRIO REPUBLICANO QUE DOMINO LA CAMARA, SOLO QUEDA UN MIEMBRO

WASHINGTON, diciembre 3. AP.—Hoy quedará reducido a un solo hombre el triunvirato republicano que dominó la política de la Cámara de Representantes de tres congresos.

A las doce de la noche de mañana será efectiva la renuncia de John Q. Tilson, de Conecticut, Nicholas Longwordth de Ohio ha fallecido. De estos tres personajes, sólo queda B. H. Snell de Nueva York, el nuevo líder republicano.

Tilson ha declarado que se retira a la vida privada para poder ganar algún dinero para asegurar el futuro de su familia. Ha sido miembro del congreso por espacio de 22 años consecutivos.

ACETOLIA ROBAINA
CURA ENFERMEDADES DE LA PIEL

El artrítico
debe practicar **mensualmente**
su cura de

PIPERAZINA MIDY

Este es el medio más seguro para él de preservarse contra los ataques de gota o de reumatismo

LA PIPERAZINA MIDY

depura la sangre (expulsando el ácido úrico que contiene), **limpia** los riñones, clarifica las orinas espesas o turbias y activa las funciones digestivas

MATANCERAS

EN PRO DE LOS NIÑOS

Un ruego del Párroco de San Carlos.

Lo encomienda a mi pluma el Reverendo Padre Jenaro Suárez, y no podría desoir la doliente voz del culto sacerdote, que implora para los muchachos de la Doctrina, del Catequesis de la Catedral, un recuerdo de las almas buenas, para estoya próximos días de Navidad.

Bien sabe el doctor Suárez el esfuerzo que ha hecho la sociedad de Matanzas por socorrer a los damnificados de Camagüey. Sabe él, como se han abierto las bolsas y los corazones para que aquellos desdichados no carezcan de pan ni de abrigo, pero sabe también, que solo una vez al año—en la Navidad—les es dado a los pequeñuelos que domingo a domingo concurren a la Iglesia a aprender la doctrina, gozar de unas sabrosas golosinas, hacerse de unas ropitas, habilitarse abrigo para los fríos que ya padecemos.

El recuerdo de esa Catedral, que como bien dice él en su carta, es reliquia y el joyel de la Yucayo, debe mover a todos los corazones que tan ligados están a su santo nombre.

En su batisterio recibieron las regeneradoras aguas nuestros patriotas y nuestros intelectuales.

De aquella pila bautismal salieron cristianos los Madan y los Guiteras, los Ortiz Coffigny y los Céspedes, los Betancourt y los Schweyer, los Domenech y los Carbot, los Sánchez y los Aballí, los Botet y los Torrientes, y tanto y tanto prócer e ilustre matancero que hoy en la capital tan preeminentes posiciones ocupan.

De esas aguas del Jordán del batisterio de la Catedral, salió cristiano Plácido y allí también ingresó en la gran familia romana el dulce Milanés.

¿Cómo no esperar que la caridad, tan pródiga en todo pecho matancero, ofrezca algo a los pobrecitos niños del Catequesis de San Carlos.

A los fieles matanceros, a los que hoy concurren a esa Iglesia y a los que concurrieron en otras épocas, pide el Padre Jenaro cualquier limosna para endulzar los días de Pascua a sus educandos en la doctrina cristiana.

Sea cual sea la cantidad, desde una peseta a lo que el esfuerzo de cada cual pueda llegar, será agradecidísimo por el sacerdote y lo será también por el Cronista, al que ha hecho intérprete de su súplica el doctor Suárez.

A él, a la Catedral, o a mí, a dirección de General Betancourt 129 en la Playa, pueden enviarse los donativos que ambos solicitamos.

No me desoirán, no, los lectores de estas Matanceras.

Los de aquí, y los que, residiendo fuera, bien sé que buscan a diario la nueva de la tierra amada, a la que avivaran su afecto, respondiendo a este llamamiento.

PROXIMAS BODAS

En los inicios del 33.

Para febrero, tan cercano ya, han sido fijados los esponsales de un apuesto oficial del Ejército, destacado en Matanzas actualmente y una señorita que brilla en el gran mundo habanero en rango principalísimo.

Se formalizará el engagement con el ritual de la petición de mano en enero próximo, y será al siguiente mes, en febrero, el matrimonio, que será acontecimiento social muy sonado en la capital.

No daré aun sus nombres, pero diré sí, que pertenece el galán a aristocrática familia camagüeyana, de noble estirpe y rancia prosapia, y la fiancée, por sus apellidos, figura en el índice de las más salientes figuras habaneras, que hoy frecuentan los salones.

Nada más por hoy.

MAXIMO RUILOBA

Muy grave.

Es así el estado del estimado caballero, antiguo comerciante de esta plaza, cuyo nombre ligado al de ese establecimiento La Isla de Cuba, gozó de bien conquistado prestigio.

A la gravedad que en estos momentos aflige a los familiares de Máximo Ruiloba, se suma el dolor que causara en ellos el fallecimiento ocurrido no ha mucho de uno de sus hijos, un joven que fué arrancado a la vida a los once años, cuando todo parecía sonreir en torno suyo.

Por la mejoría de tan estimado enfermo formulo votos.

NENITA BEZANILLA

Una crisálida.

Flor de gracia y juventud que abre su corola a la vida, en primavera esplendorosa, en la más dorada y más risueña aurora.

Cumplió años la encantadora jeune fille.

Cumplió catorce y con flores menos bellas, menos lozanas que ella, festejó tan grata fecha la hija de mi distinguida amiga Ondina Polo, la gentil viudita de Bezanilla.

Para Nenita van en las líneas de esta nota el homenaje de mis simpatías con los votos que formulo por su ventura.

HONRAS FUNEBRES

El siete de diciembre.

Toman la iniciativa los caballeros católicos que en esa fecha de luto, de memoria tristísima para la nacionalidad, celebrarán una misa en la Catedral de San Carlos en sufragio del alma del titán de bronce, de aquel gran Maceo que con el filo de su machete conquistó estas libertades que hoy oprimen los que, sin méritos ni títulos, gozan de la obra que tanta sangre costara a los valientes mambises.

A las ocho y media serán esas honras fúnebres en sufragio de los mártires de la Independencia.

RAIMUNDO ARALUCES

Con pena, con sentimiento.

Doy así cuenta del grave estado de salud en que se encuentra en la Habana, el actual manager del Hotel Louvre matancero.

Hallándose de paso en la capital cuando le acompañaba su amigo y tocayo Raimundo Urréchaga, sufrió Araluce un ataque de embolia, que lo pone a las puertas de la muerte.

Su estado es gravísimo, y en la Quinta de Salud Covadonga es asistido eficazmente el apreciable enfermo.

UN FESTIVAL

En Sauto.

Patrocinado por la sociedad de la prensa, se celebrará en el magno coliseo el 10 del corriente mes.

Un gran baile, amenizado por varias orquestas.

En espera de noticias de los organizadores de ese festival, concrétome al anuncio que en la pantalla del Velasco aparece desde hace días.

LA ULTIMA NOTA

Para felicitar a José Manuel Martínez, que ha sido designado agente de venta por la calle, del periódico «Información», la tan leída publicación habanera.

Tiene él a su cargo esa venta de «Información», que dadas sus actividades ha de acrecentarse muy mucho en nuestra población.

Enhorabuena.

Manolo JARQUIN.

SUBASTARAN PROPIEDADES POR VALOR DE $288,701, LOS JUECES CAPITALINOS

«The National City Bank» contra la Compañía Azucarera «Camagüey». Llaman a los que se consideren con derecho a dos herencias. Demandada la Compañía «Vertientes»

El Juzgado de Primera Instancia de Almendares, —en los autos del procedimiento sumario hipotecario seguido por Heriberto Lobo Senior y Leandro Suárez Galbán y Hernández, contra «Demetrio Córdova y Compañía»,— ha dispuesto se saque a licitación, por tercera vez, término de 20 días y sin sujeción a tipo, siempre que cubra los gravámenes preferentes, la casa de dos plantas situada en la calle de Séptima número 156, F. y G., en el Vedado, tasada en la suma de $70,000. El acto del remate ha sido señalado para el próximo día 14 de Enero, a las diez de la mañana.

Según certificación obrante en autos, pesa sobre la propiedad de que se trata un censo de $500 a favor de Pedro Antonio y Fernando Prieto Martínez «de por mitad proindiviso», cuye gravamen estará a cargo del comprador rebajándose del precio.

LA COMPAÑIA AZUCARERA VERTIENTES, DEMANDADA

El Juzgado de Primera Instancia de Almendares, por providencia dictada en los autos del juicio ejecutivo seguido por «The National City Bank», contra la «Compañía Azucarera Vertientes», en cobro de pesos, ha dispuesto sacar a subasta por término de 8 días, los bienes muebles embargados consistentes en los materiales, accesorios y repuestos propiedad de la entidad ejecutada, habiéndose tasado todo en la suma de $75,717,26. Se ha señalado el remate para las nueve de la mañana del próximo día 14 de diciembre.

REBELDIAS

El Juez de Primera Instancia del Sur, en los autos del juicio ejecutivo de mayor cuantía, sobre prescripción de una hipoteca en la casa Oficios 38, cita a María de los Angeles Cervantes y Cruz o a sus herederos o causahabientes, por medio de la tablilla, por ignorar su domicilio.

—María del Rosario Cabrera, en el Juzgado de Primera Instancia, demanda, por ignorado domicilio, a Lucas Ignacio Pouzoa Valdés, sobre disolución del vínculo.

JUICIO EJECUTIVO EN COBRO DE $1,900.

En los autos del juicio ejecutivo establecido, por ante el Juez de Primera Instancia del Norte, por Marcelino García Florez, contra Bonifacio Vigil Suárez en cobro de mil novecientos pesos y sus intereses al 6 por ciento a partir desde la fecha de la reclamación judicial, el Juez manda que siga adelante la ejecución despachada, hasta que llegue a trance y remate.

PRACTICADA IMPORTANTE LIQUIDACION EN PLEITO

El Juez de Primera Instancia del Oeste, ha librado edicto en el procedimiento sumario hipotecario seguido por María del Carmen Facunda Santos Marquette, contra Felipe Dehogues Michelena, y dispone se haga saber al deudor Dehogues que en dicho juicio se practicó la liquidación del precio del remate. El principal reclamado asciende a la suma de $6,200; mensualidades e intereses vencidos, de junio hasta diciembre inclusive, y Enero, Febrero y Marzo de este año $439.10; mensualidades de abril del pasado año hasta Septiembre, de este año ambas inclusive: $263.46; sumando $6,902,56; el precio de la adjudicación: $200, siendo el total de $6,702, quedando una diferencia a favor del ejecutante que es la última cantidad citada.

UN PLEITO POR $130.000 ENTABLADO POR «THE NATIONAL CITY BANK».

El Juzgado del Oeste, en los autos del juicio ejecutivo seguido por «The National City of New York», contra la «Compañía Azucarera de Camagüey, S. A.», en cobro de pesos, dispónese sacar a pública subasta los bienes muebles de la referida Compañía, consistentes dichos bienes en los materiales, accesorios y repuestos propiedad de la mencionada Compañía Azucarera de Camagüey, S.A., que existen en los bateyes de los ingenios «Estrella», «Florida» y «Camagüey» que consta relacionado detalladamente en los autos. Se tienen tasados los bienes en $130,282. El remate se ha señalado para las nueve de la mañana, del día 15 de diciembre.

A PRESUNTOS HEREDEROS CITA EL JUZGADO DE PRIMERA INSTANCIA DEL NORTE.

El Juez del Norte, en edicto dictado ayer, anuncia, por segunda vez, la muerte de Casimiro Crespo de España, de 53 años de edad, vecino que fué de Obispo 111 y que falleció el día 27 de Junio último y llama a los que se consideren con derecho a la herencia, que dentro de treinta días comparezcan a reclamar la, bajo apercibimiento, debiendo presentar los documentos del caso.

A OTROS HEREDEROS

También convocan en el Juzgado del Oeste, por segunda vez, a los que se consideren con derecho a la herencia dejada por el señor Fernando Castanedo Gómez, de España, de 74 años de edad, fallecido el 30 de Julio último, lo que se anuncia por segundo vez y se llama a los que se estimen con derecho a reclamarla, debiendo presentar los documentos procedentes.

CRUCIGRAMAS

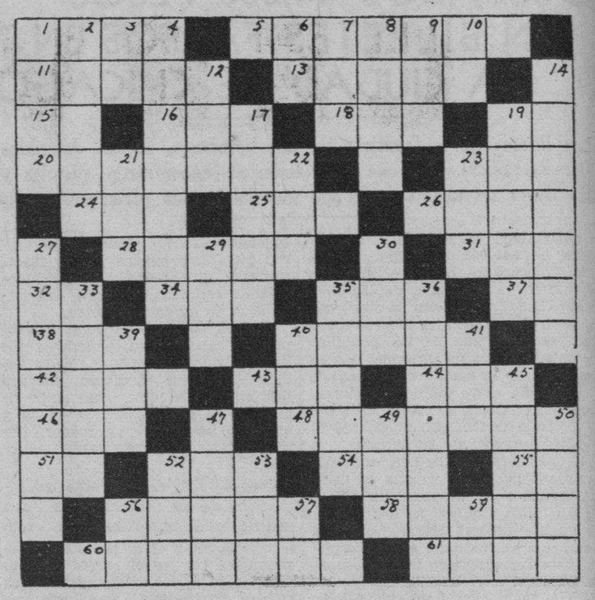

HORIZONTAL

1—Huida.
5—Rojo claro.
11—En las playas.
13—Materia colorante que se saca de la jibia.
15—Dios egipcio del sol.
16—Hijo de Jacob.
18—Parte de una semana.
19—Preposición inseparable.
20—Lago de Norte América.
23—Ayuntamiento del partido judicial de Ubeda (Jaén)
24—Lengua que se hablaba en Francia al norte del Loira.
25—Mil cincuenta y cinco.
26—Fruta.
28—De oro.
31—Oxido de calcio.
32—Prefijo que denota duplicación.
34—Onomatopeya del ruído de un golpe.
35—Uno de los nombres de Cibeles.
37—Interjección.
38—Ciudad de Alemania.
40—Río de Francia.
42—Río de Francia ,afluente del Sarthe.
43—Septiembre (abr.)
44—Fracción.
46—Nombre japonés.
48—Grasa de los animales.
51—Interjección.
52—Clase de tela.
54—Forma larval de ciertos crustáceos.
55—Ante Meridiano.
56—Soberano de una dinastía mahometana en la India.
58—Rival.
60—Pueblo en Matanzas.
61—Fruta.

VERTICAL

1—Torre provista de un fanal.
2—Planeta.
3—Consonante.
4—Nacido en Andalucía.
6—Pronombre.
7—Ganas de beber.
8—Arbol de Filipinas
9—Esposa de Jacob.
10—Artículo.
12—Río de Suiza.
14—Hijo de David, revelado contra su padre.
17—Ciudad de Francia.
19—Ave (pl.)
21—Parienta.
22—Movimiento del mar.
23—Pájaro fabuloso.
27—Que carece de voluntad.
29—Igualdad de nivel.
30—Constelación.
33—Nombre de los siervos del Estado en Esparta.
35—Orden de aves carnívoras.
36—Maldición.
39—Me pertenece.
40—Hijo de Noé.
41—Bípedo.
45—Nombre dado al eucalipto en el Ecuador.
47—Famoso poeta francés
49—Padre de Sem, Cam, y Jafet.
50—Hijo de Lot.
52—Río de Siberia.
53—Nombre de un gran actor de cine.
56—Nota.
57—Musical.
59—Artículo indeterminado.

La solución mañana.

SOLUCION AL CRUCIGRAMA ANTERIOR

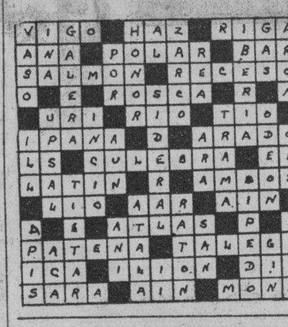

MISS PERKINS ABOGA EN PRO DEL SEGURO CONTRA EL DESEMPLEO

NUEVA YORK, diciembre 3. AP.—Frances Perkins, comisionada industrial del Estado, declarando ante la Comisión legislativa del desempleo, abogó por el seguro contra el paro, en forma de que los patronos satisfagan las primas.

Miss Perkins, que ha sido mencionada frecuentemente como posible secretaria del Trabajo del Gabinete de Roosevelt, hace un año realizó un estudio acerca del seguro contra el paro, en Inglaterra.

Recomendó que el plan se ponga en ejecución tan pronto como la Legislatura pueda actuar y que los pagos se comiencen a hacer un año después de creado el fondo del seguro.

REBAJADO EL PRECIO DE LA LECHE EN NUEVA YORK

NUEVA YORK, diciembre 3. AP.—A partir del lunes próximo se rebajará en un centavo el precio de la leche en la ciudad de Nueva York, pues hasta la fecha el público ha venido pagando 14 centavos por cuarto de leche grado «A» y 11 centavos por grado «B».

AVISO

Se pone en conocimiento de aquellas personas que tengan prendas empeñadas en esta casa y adeuden 6 meses de interés, paguen los mismos a fin de no ser incluídas en la subasta que se celebrará el día 5 de Diciembre a las 8.30 a. m.

LA REGENTE
CAPIN GARCIA Y CIA.
Neptuno y Amistad

CITROSODINE LONGUET
detiene
dolores del estomago,
vomitos, etc...
6 a 12 comprimidos al dia
Venta en Farmacias

VALIOSO CERTIFICADO DE LA
Dra. Josefina Madan Cárdenas.
Cirujano Dentista
Enna 97
Luyanó

Certifico:

Que la pasta Dental "Gravi", no es un producto más, en el mercado; es un dentífrico superior, de eficientes resultados tanto en la higiene de los dientes a los que realza su belleza como por la firmeza que da a sus encías.

(Fdo.) Doctora Josefina Madan

M.E.C.D. 2016

CERVEZA 1/4 TROPICAL

PIDALA

50 por ciento exacto

VENTA ELIMINADORA

a la mitad con el público

una oferta tan honrada como sincera

SIN CAMBIAR LA ETIQUETA

SIN REMARCAR LA MERCANCIA

SOBRE NUESTRO PRECIO FIJO

50% de verdadera Rebaja

Dic. 5 QUINCE DIAS Sin Prórroga **Dic. 20**

CASA VERSALLES

NEPTUNO 24 Frente al Cine Encanto

50 por ciento cierto

LA BELLEZA NO EXISTE

Sin Dientes Limpios y Blancos

Una cara adorable con dientes cariados forma un conjunto poco atractivo. El aseo apropiado mantendrá el coral de sus encías y el brillo de sus dientes, protegiéndolos contra la caries.

Use Crema Dental Squibb diariamente. Está preparada con más de 50% de Leche de Magnesia Squibb, que eficazmente neutraliza los ácidos que constantemente se forman en *la Línea del Peligro*—donde la encía toca al diente. Estos ácidos, si se descuidan, causarán caries y piorrea.

La Crema Dental Squibb no contiene astringentes, irritantes o raspantes. Es inofensiva y su sabor muy agradable. Proteja sus dientes con este dentífrico científico y moderno.

CREMA DENTAL **SQUIBB**

SABANAS DEL FABRICANTE DIRECTO AL CONSUMIDOR

FABRICA DE SABANAS

CUBA 81

esquina a Soi

Sábanas medio cameras a ..	0.25
Sábanas cameras sin empate a	0.35
Sábanas de warandol finas a	0.70
Sábanas de Unión, grandes a	1.00
Sábanas de hilo garantizado tamaño 82x92 hechas a mano	2.00
Warandol de hilo legítimo para sábanas 10-4 de ancho la yarda	0.80
El mismo en color	0.90

Anúnciese en el DIARIO DE LA MARINA

Crónica Habanera

BODAS DE PLATA

Carlotica Fernández de Sanguily

Hoy cumple veinticinco años de casados un matrimonio muy querido y respetado en la sociedad habanera por sus altos prestigios sociales, el coronel Julio Sanguily y su esposa la distinguida dama Carlotica Fernández.

Celebrarán esta fecha absolutamente en la intimidad rodeados de sus hijos y de sus familiares.

LA UNIVERSIDAD DEL AIRE

Verdadero interés ha despertado en todos los círculos culturales y en todos los sectores de nuestra sociedad, la iniciativa recientemente lanzada por un grupo de profesores universitarios de crear la «Universidad del Aire», un sistema metódico de disertaciones por radio, para hacer llegar los conocimientos superiores al gran público, en una forma sencilla y amena.

La Universidad del Aire, que está dirigida por un intelectual de tanto prestigio como el doctor Jorge Mañach, iniciará sus audiciones con un curso general del desarrollo de la civilización desde el comienzo del mundo hasta nuestros días. Las audiciones se trasmitirán por la Radioemisora C M B Z (1010 Kc.), los martes y viernes de cada semana de nueve a diez de la noche, a partir del trece de diciembre próximo.

Auguramos y deseamos el mejor éxito a esta empresa de cultura.

EL ALMUERZO DE AYER

En el Habana Yacht Club se celebró, en la mañana de ayer un simpático almuerzo en honor de la señorita Carmen Herminia Carranza, que contraerá matrimonio el próximo jueves con el ingeniero Alfredo Maruri.

Le fué ofrecido por un grupo de amigos como despedida de soltera.

La mesa, que fué colocada en una de las terrazas frente al mar, estaba adornada sencillamente con dalias y rosas.

Tomaron asiento en ella las siguientes señoritas: Tina Arias Mejía León, Tany García Longa, Moraima del Pico, Lelia Maruri, Margot Toledo, Cuchucha Barraqué.

Ana María Carrillo, María del Carmen Leal, Matilde León, Alicia Serafín, Martha Montes, Silvia Carranza.

Hilda de León, Cusa Alvarez Orelia Weber, Cucha Arias, Rosita Leal, Ofelia Pedro, Isolina Cano.

Esther Carranza, Cuca Alvarez, Margot Jorge, Lydia Grimany y la joven señora Esther Cruz de Buigas.

CONFERENCIA

El doctor Leopoldo Oiz Ramos notable odontólogo de la Asociación de Damas de Covadonga, 17 esquina a J, ofrecerá hoy en el salón de actos de dicha clínica una interesante conferencia sobre «Indicaciones y Contra-indicaciones de la Extracción Dentaria en la mujer».

La disertación del doctor Oiz Ramos, dará comienzo a las diez de la mañana.

FAUSTO

El estreno de la película «El Primer Año» congregó ayer en Fausto una numerosa concurrencia de la sociedad habanera.

Janet Gaynor y Charles Farrell hacen una magnífica interpretación de sus papeles en la bellísima film.

La Orquesta de los Hermanos Castro, amenizó los intermedios, y en el vestíbulo del simpático coliseo de Prado y Colón, fueron expuestos por el conocido fotógrafo Rembrandt, las últimas fotos hechas en su estudio de las novias del año.

Hoy se repetirá en Fausto «El Primer Año» y además ofrecerá un magnífico programa en la matinée.

Los matrimonios invitados de honor de la empresa del Teatro Fausto, eran los siguientes:

Margarita Sorzano y Bebo Hernández Lourdes de Cárdenas y Eusebio Dardet; Adriana Bachiller y Oscar Miñoso; Luisita Rubiales y Rogelio Caballero; Lilia Carrerá y José Luis Estéfani; Esther de la Cruz y Ramón Buigas; Alicia Walter del Río y Alberto Delgado; Gloria Pertierra y Jorge Consuegra; Cuca Incián y Jorge Hevia; María Teresa Gans y Dionisio Milian; María del Carmen Solana y Eloy Fernández; Hilda María Argüelles y Alberto Codinach; Carmita Montoto y Teniente Sampedro; Alicia Michelena y Evaristo Pajares; Margarita Menéndez y Sacramento Marina; Maricusa Ramírez y Reúl Remírez; María Rosa Collado y Alberto del Pino; Bebita Ballenilla y Diego Sarría; Titina Ballenilla y Pablo Masjuán; Ana Dolores Gómez y José Dumois; Alicia Gómez Kemp y Elías Canavaciolo; Araceli Díaz Plasencia y Rafael Parracia; Leticia Pmies y Eduardo Michelena; Conchita Tamargo y Alonso Portilla; Marión Garret y Guillermo Rodríguez, Olga Ferrer y Basilio Fuentes; Esperanza Barnet e Ignacio Pineda; Esperanza Cuervo y J. F. Peña; Carmela García y José Luis Avalo; Alicia Díaz Santana y Antonio Villamil; Teté Delfín y Armando Fernández Pellón; Amelia Lens y Antonio Mendigutia, Anita Tur y Oscar Morales; Adela Beltrán y Antonio Cadenas; Estela Tur y Abilio Coello; Nena Pérez y Enrique Casuso y Margarita Carrerá y Teniente Nilo Girado.

He aquí la numerosa concurrencia allí congregada:

Señoras:

Carlota Ponce de León viuda de Zaldo; María Esperanza Lasa de Montalvo; María Antonia Alonso de Aspuru; Mercy del Monte de Macía; María Isabel Falla de Suero.

Teddy Carrillo de Sánchez; Florinda Loret de Mola de Sánchez Batista; Berta Ponce de Barraqué; Nina Reyna de Ariosa; Encarnación Sánchez viuda de Sánchez.

María Vivanco de Gómez Mena, Matilde Ferrer de Pagés; Lolita Mendizábal de Argüelles; María Teresa Valdés Pagés de Díaz Albertini.

Clarita Rivero de Suárez; María Luisa Montalvo viuda de Kohly; Lily Morales de Coroalles; Margarita Scull de Alvarez.

Consuelo Sánchez de Colas, Emma Sabourin de Quílez; Otilia Bachiller de Morales; Isabel de los Reyes de Zúñiga.

Lolita Montalvo de Urrutibeascoa María Luisa Trempton de Betancourt; María Antón de Rojas; Lolita Maciá de Pagliery.

Mirta Villagelíu de Perkins; Josefa Alvarez de Onetti; María Luisa Gómez; Nena de Vives; Cuca Betancourt de Sánchez.

Blanca Broch de Díaz Albertini; Luisa Gendreau de Moas; Clarita Suárez de Guastella.

Margarita del Monte Viuda de Sánchez; Aida Sánchez de Muñoz; Guillermina Rasco de Rasco; Lolita Fernández de Velasco de Montalvo

Concha Pereda de Otero; Elisa del Valle de Ainciart; Mary Caballero de Ichaso; Dulce María Lima de Albacete; Patria Marrero viuda de Alvarez.

Juana Acebal de Dovo; Carolita Paget de García; Matilde Díez de Lizagarri; Rosa Montes viuda de Coffigny.

María Teresa quirós de Menéndez, Emilia Riva de Rodríguez Campa, Haydee Camacho de Sorzano; Rosa Fernández de Gómez.

Ana Salazar de Cabarrocas; Rosario Ruiz de Ortiz.

Conchita Averhoff de Vega; señora de Arroyo; Victoria Rodríguez

Cira Cejas de López; Herminia Martín de Aragón; Inés de Solo de Dehogues; Pucha Morales de Menéndez.

Graziella Latamendi de Saenz; Zoila Soto de Urruela; Mercedes Valdés Leal de Bonich; Emilia Amaral de González Iglesias.

Dolores Martínez viuda de García Delia Recio de Ortega; Elvira Pérez de Errasti; Alicia Miranda; Encarnación L. de Hernández;.

Señora viuda de Miranda; Dulce María Lerroux de Tamayo; Amelita Doval de Sampedro; Malvina Biart de Díaz; Isabel Barreto de García.

Carmen Gálvez Vda. de Cortiñas; Conchita García de Mendigutia; María Antonia Rivero de Martínez.

Lita Salmoraghi de Pennino; Clotilde Antich de León; María Emilia del Campo de Gutiérrez.

Elena Hurtado viuda de Menéndez; Mariana Castro de Montejo; Lorelo Díaz viuda de la Torre y Catalina G. viuda de Prieto.

Señoritas:

Elena, y Carmita de Cárdenas; Esperancita Bernal; Hortensita Colas; Beba Montero; Hortensia y Elena Montalvo.

María Luisita Kohly; Lolo Vinent; Rita Allie Betancourt; Matildita Pagés; Gloria Gómez Mena; Carmen Ruano.

Aleli Morales; Alina Sánchez; Bebita Lasa; Aidita Muñoz; Toki Montero; María Antonia Morales.

Lolita Coroalles; Isabel y Anita Gadós; Gina y María Luisa Arango; María Antonia y Crisina Mendoza.

Loló Suero; Elena Franca; Crisina Castellví; Livia Averhoff; Carmen Deschapelles.

Kika y Mirta Sánchez; Gloria y Angelina Ariosa; Beatriz Muñoz, Carmen y Mercedes Gómez Mena Margarita Coroalles.

Olga Quílez; Ana María Carrillo, Mercedes Onetti; Teté Ferrán; Martha y Neneita Manrara.

Teté Reina; Marta Jorge; Rosario de Cárdenas; Nesi Romagosa; Matilde Sánchez Montoulieu; Cisa Antón.

Elenita Comas; Gloria, Celia y Pilar Rodríguez Franca; Lily Roselli

Cuca Valiente; Irma Pereda; Blanca y Julia Alvarez Marrero: Julia y Alicia Dovo.

Pilar y Berta Fuentes; Josefa Collini; María Meneses; Maricusa Tamayo.

Teresita Moas; Elsa y Marina Díaz Biart; Niñita y María Antonieta Quinta; Berta Cadenas; Gloria Montoto.

Neta Brito; Conchita López Valdés, Carmelita Cortiñas Gálvez; Margot y Lupe Zúñiga.

Emma Arocha; Carmen Aguiar; Josefa de la Guardia; Pepita Pagola; Ofelia Morales; María y María Antonia de Solo; María González Galán.

Carmita y Charito Ortiz; Conchita Ledón; Marta Michelena, Mireille Salazar; Amelia Valdés Leal; Sofía Miranda.

Conchita Rodríguez Batista; Cleo Otero; Berta Díaz, Edelmira Mena

Mina Errastti; Nenita Abril Ochoa, Silvia Font Iznaga; Odette Posso; María García.

María Antonia Jorge; Rita Acosta; María Luisa Dueñas; Olga Albacete.

Matilde Piña; Isabel e Inés Garate; Olga Alboniga; Lolita Vidal Lage.

Matilde Camacho; Janet Hartman, María Antonia Latour; Matilde de la Vega; Nenita Valds Caballero.

(Continúa en la Pág. SIETE)

JOYERIA "LE TRIANON"

VENTA ESPECIAL

GRANDES DESCUENTOS

Objetos para regalos de bodas, Pascuas, Reyes, etc. Todos nuevos y de uso práctico; ocasión única.

Salvador Fondón: GALIANO 91

ACETOLIA ROBAINA
CURA ENFERMEDADES DE LA PIEL

ESPANA - FRANCIA - INGLATERRA ALEMANIA e ITALIA

TIENEN ESTACIONNES RADIO TRASMISORAS E ONDA CORTA, LO MISMO QUE LOS ESTADOS UNIDOS Y OTROS PAISES.

¿Por qué no Escucha Usted esas Estaciones?

ATWATER KENT

El fabricante de aparatos de Radio, que en todas las épocas —desde que el Radio existe— lleva siempre un año de ventaja sobre los demás fabricantes en el mundo entero, le ofrece ahora su nueva línea de MODELOS 1933, y entre ellos el MODELO "480" COMBINACION DE ONDA CORTA Y LARGA EN EL MISMO CHASSIS.

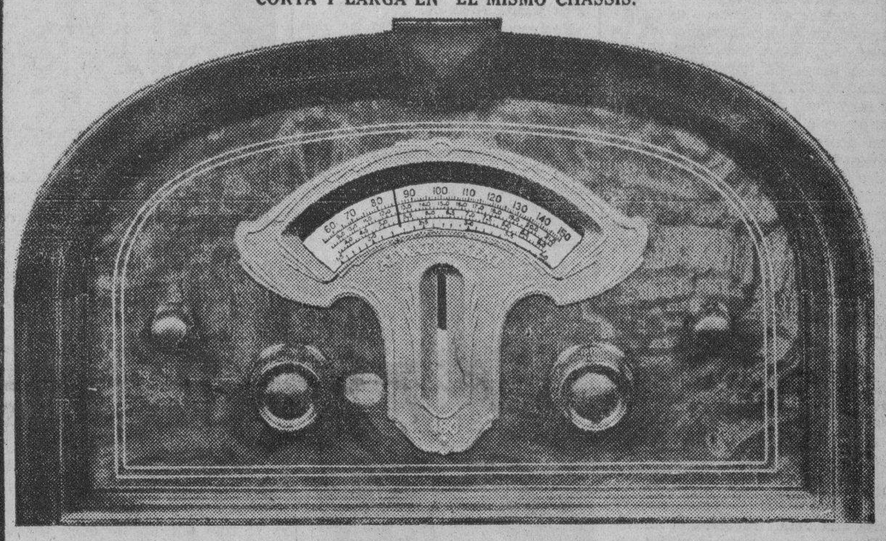

MODELO "480" 1933. — VISTA DEL FRENTE. — VALOR $198.00.

Véase la Escala de Sintonización en Kilociclos y Megaciclos, así como el Cuadrante Compensador de Rápida Visión, Tres Bandas de Osda Corta y Una de Onda Larga.

UN VERDADERO APARATO DE RADIO DE ON DA CORTA Y LARGA. VEA EL DISEÑO DE ESTE NUEVO MODELO 1933 SIN COMPLICA CIONES NI CAMBIOS. SOLO BASTARA VARIAR UN CHUCHO QUE LLEVA EN EL FREN TE Y EL APARATO TRABAJARA CON LA ONDA QUE US TED DESEE.

CONVERTIDORES "ATWATER KENT" DE ON DA CORTA PARA CUALESQUIER MODELO DE APARATO DE RADIO: $49.50

JOHN L. STOWERS

DISTRIBUIDOR EX CLUSIVO EN CUBA.

SAN RAFAEL, Nº 29. TELEFONOS: A-3962, M-1723. HABANA.

Mantequilla Tip-Top DE WARD

Elaborada Diariamente de Crema Pura y Fresca

Esta mantequilla es de pureza y sabor exclusivos. No se permite que la crema que en ella se emplea se agrie o se descomponga.

Es la verdadera perfección en mantequilla y contiene todas las vitaminas naturales.

Ahora a 40 cts. la libra

Entregada en su residencia a solicitud, juntamente con su orden diaria de leche. También se vende en nuestro depósito de la calle K y 23 y por los automóviles "Amigo" en las calles.

Llame en la línea

Cremería de Ward

Teléfono F-3133

M.E.C.D. 2016

ESCENARIO Y PANTALLA

«FAUSTO»: «EL PRIMER AÑO»

UN matrimonio en el primer año. Pero además un hombre y una mujer de primer año. De primer año en el bachillerato de la vida. Dos buenos tipos para interpretados por Janet Gaynor, la ingenua por excelencia, y Charles Farrell, el «niño grande» por antonomasia.

En el fondo del menudo conflicto—conflicto de primer año también—un problema económico. Que si el ferrocarril pasa o no por la propiedad del marido. Que si se cierra o no una operación ventajosa. Que si el esposo es o no un hombre capaz de triunfar en los negocios y de darle frente a la vida con el mismo desparpajo que aparenta cierto rival despechado, rondador pertinaz y agresivo del hogar que se le fué de las manos.

En este sentido, «El Primer Año» es una útil comedia doméstica. Hizo bien la empresa del «Fausto» en invitar a cien jóvenes desposadas a ver gratuitamente esta película. Sin menospreciar la porción de idealismo que parece indispensable para que la vida no nos resulte carga pesada, hay que inculcar a los casaderos esta gran verdad: que el matrimonio, como toda sociedad humana, se rige por leyes económicas ineludibles. Una estadística no meramente externa de los divorcios nos llevaría a la conclusión de que las separaciones, en la mayoría de los casos, han tenido por causa un desequilibrio sostenido y creciente en la balanza de pagos. En este aspecto nada hay que se parezca tanto a un matrimonio como una nación.

Mas para completar su obra didáctica, la empresa del «Fausto» debiera invitar ahora a cien parejas de novios en inminente matrimonio, si es que llegan a ese número los hombres y mujeres que existen actualmente en Cuba en tan perentoria situación. Y esto no lo proponemos para que se disuadan de su sano propósito, sino para que se reafirmen en él, pues si eso que enseña esta película en todo lo grave que le ocurre a un matrimonio normal en su primer año, hay que pensar que se equivocó La Rochefoucauld cuando dijo maliciosamente que había «matrimonios buenos, pero no deliciosos».

HAROLD LLOYD Y LA «CINEMANIA»

FUE una suerte que en uno de estos días grises la Paramount nos invitase a una ablución sedante en la gracia sin revés de Harold Lloyd. De vez en cuando el cuerpo—y hasta el espíritu, ¡qué diablo!—le pide a uno ese desperezo muscular por la vía de la risa que es siempre—y no más— toda película en que interviene el único actor cómico de la pantalla que usa espejuelos.

Se trata de «Cinemanía», la última película de Harold, que ya los carteles del «Campoamor» anuncian para mañana.

La «Cinemanía» es, como todos saben, una de las tantas formas modernas del histerismo. Para semejante morbo no se conoce más medicamento que la propia experiencia. Es como cuando alguien se empeña en darse de cabezadas contra la pared. El que se las da es la única terapéutica que recomiendan todos los especialistas.

Hollywood está lleno de cabezotas así. Hombres y mujeres que afluyen de todos los puntos del planeta, sólo porque en alguna «plancha» familiar un fotógrafo aficionado les aseguró que eran fotogénicos. Todos parten llenos de ímpetu a la conquista de Cinelandia. Una vez allí se convencen de que esa parte del mundo está conquistada y colonizada desde hace mucho tiempo. Al volver—si es que tienen la suerte de poder volver — «vienen de Hollywood» con el mismo desencanto con que se viene de los toros. Y es que todo regreso es cuesta arriba en los caminos de la vida.

Pero no nos pongamos demasiado serios tratándose de Harold. Harold va a Hollywood: le aseguran que no sirve para el cine; pero de algo han de valerle su tesón y sus espejuelos de carey. Un día se cuela de intruso en el local donde se está «filmando» una película. La confusión que arma es mayúscula. El director del «film», hombre perspicaz, se da cuenta de que aquella confusión casualmente creada resulta superior a toda la trama de su película. Harold es, pues, el actor ideal y le ruegan que acepte un pingüe contrato.

Es curioso como, en definitiva, esta película no hace otra cosa que explicar sin quererlo, todo el arte de hacer reír de Harold Lloyd. Arte que consiste fundamentalmente en confundirlo y embrollarlo todo. Harold es la levadura del desorden. A su presencia todo se trastrueca. Para rectificar el devenir torcido de las cosas, es preciso apelar al truco, ese truco que le viene siempre a la mano, como al prestigiditador el pañuelo o la moneda que escamoteara unos segundos antes.

No hemos de referirnos a las bien logradas situaciones cómicas en que abunda esta nueva película de Harold Lloyd; sería quitarle al público el aliciente de la sorpresa. Diremos sólo que la tensión cómica se sostiene a lo largo de toda ella, que está presentada con propiedad y esmero y que una linda actriz, Constance Cummings, coopera con Harold a la excelente interpretación.

Francisco ICHASO.

ACETOLIA ROBAINA
CURA ENFERMEDADES DE LA PIEL

UNA EMOCIONANTE PELICULA DE LOS «ARTISTAS UNIDOS»

¿Existe un estado intermedio entre la vida y la muerte? ¿Qué piensa la ciencia de los estados de catalepsia y del secreto de los faquires que permanecen durante largas jornadas sepultos y con vida? ¿Cuál es, por último, su reacción frente al «zombie» o el hombre sin alma, en que creen los adictos al «vodooismo», la religión de los nativos de Haití?

Lo cierto es que la ciencia no acaba de explicarse en términos satisfactorios los enigmas relativos al tránsito entre la vida y la muerte y se limitan a aceptarlos, porque no puede negar su realidad, achacándoles a «causas naturales desconocidas» los que no son creyentes y a causas sobre naturales los que creen que un ser superior rige los pasos de hombre sobre la tierra.

Este gran misterio se ha llevado a la pantalla, de un modo raro e impresionante, en la sensacional película de los «Artistas Unidos» «Zombie»», cuyo estreno se anuncia para el lunes 12 en el teatro «Campoamor».

Bela Lugosi, el célebre actor que se hizo famoso por su caracterización de «Drácula» en la versión inglesa, es el protagonista de «Zombie».

«Zombie» ha de resultar una de las películas más emocionantes de cuantas se han exhibido este año.

«FAUSTO»: «EL PRIMER AÑO»

Charles Farrell y Janet Gaynor, la pareja de «El primer año», que se estrenó ayer en el «Fausto'.

A la una en punto de comienzo la matinée de hoy.

Forman el programa «El primer año» por Janet Gaynor y Charles Farrell. «La Pareja de baile» con Sally Eller y James Dunn, «Vidas Despreciadas» con Ricardo Cortez y Mae Clarke, «Su Alteza la princesa» comedia. «Carnestolendas», cartón y el último noticiero Fox. Al final presentación de la orquesta de los Hnos. Castro.

Precios 30 centavos luneta y 20 los niños.

En los turnos preferentes de 5.30 y 9.30, se exhibe noticiario «Carnestolendas», «Su Alteza la princesa», «El primer año» por la pareja Janet Gaynor y Charles Farrell.

En estos turnos presentación de la gran orquesta de los Hnos. Castro.

En el turno de las 7.30 se repite el programa.

Precios, después de las 5.30 luneta 40 centavos, preferencia 50. Niños siempre 20.

Ha llamado extraordinariamente la atención el grupo de las últimas novias que presenta Rembradt con una decoración floral del Jardín Milagros.

MARY MORANDEYRA, HOY, EN EL «CAMPOAMOR

El «Campoamor» abrirá sus puertas hoy a las diez de la mañana para el fino espectáculo que ofrecerá Mary Morandeyra, la bella y gentil poetisa.

El programa consta de dos partes. En la primera, después de breves palabras por el doctor Rafael María Angulo, muy estimado compañero e ilustre presidente de la Asociación de la Prensa, Mary nos dirá su charla sobre «Hollywood y las estrellas», atrevida excursión al firmamento de Cinelandia, sobre cuyas verdades y mentiras nos revelará la distinguida escritora intimidades deliciosas.

La segunda parte es no menos interesante. Mary Morandeyra nos recitará sus últimos poemas, escenificados unos, con el concusso de la excelente actriz Lolita Berrio y musicalizados otros, con la cooperación de la gran violinista Rosita Chanlivecky y del valioso pianista Rafael Morales.

Gran parte del teatro está ya vendido para esta fiesta matinal, llamada a obtener un éxito resonante.

REVISTAS AL «PAYRET»

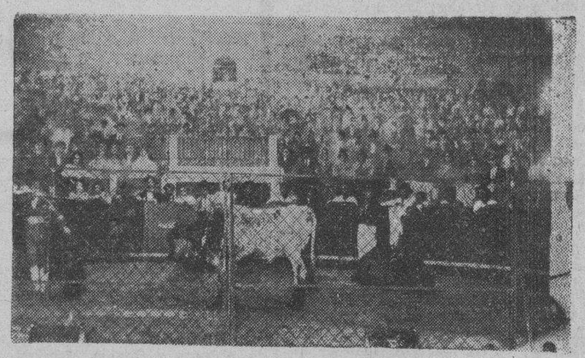

Uno de los más vividos cuadros de «Oro y Seda», revista de gran espectáculo que estrenará en el «Payret» la compañía de Alegría y Enhart

Ilustramos esta nota con la escena de la corrida de toros de la magnífica revista «Oro y seda» que figura en el repertorio de la compañía de Alegría y Enhart, que llegará en breve a la Habana para actuar en el teatro «Payret».

Esta escena es una de las vividas, emocionantes y ricas de color que se han llevado a nuestro teatro. Alegría y Enhart, maestros en el arte dificilísimo de montar grandes espectáculos, logran darnos, dentro del marco de un escenario, toda la emoción palpitante de la fiesta nacional española.

«Oro y seda» figura entre los ocho estrenos de la temporada para los cuales está abierto un abono a precios populares en el «Payret».

Hay además otro abono para cuatro matinées, en una de las cuales figurará también «Oro y seda».

Ambos se cubren rápidamente.

«ENGAÑALA, CONSTANTE» Y «UN DRAMA NUEVO», EN «LA COMEDIA»

El «Principal de la Comedia» ofrece hoy dos funciones, una diurna y la otra a las nueve de la noche.

En la matinée, a las tres, será puesta en escena «Engáñala, Constante» (Ya no es delito) que anoche volvió a aplaudir el público complacido. «Engáñala, Constante», es una obra graciosísima, llena de chistes y situaciones cómicas.

Por la noche, subirá al palco escénico la joya de las letras castellanas «Un drama nuevo». El conjunto que comanda Mancha, dará a «Un drama nuevo» una interpretación adecuadísima.

Para mañana, lunes, además de la obra en cartel, los principales artistas de la Comedia harán un «fin de fiesta».

«La Oca», el éxito del año en España, la obra cumbre del incansable Pedro Muñoz Seca, será el próximo estreno que nos dará a conocer la empresa del «Principal».

«LA BELLA DURMIENTE» EN EL «AUDITORIUM»

Esta tarde, a las cuatro, la Sociedad «Pro-Arte Musical» montará de nuevo en el «Auditorium» el espectacular ballet de Tschaikowsky «La Bella Durmiente del Bosque», en una función de carácter público.

Es grande el interés por admirar de nuevo este gran espectáculo, en que el maestro Nikolai Yavorsky ha revelado una vez más sus grandes conocimientos coreográficos, logrando con niñas y niños de cortos años «mover» una obra de tantas dificultades.

Delfina Pérez Gurri, la gentil niña-bailarina, volverá a ser hoy, sin duda alguna, la máxima atracción del «ballet».

La parte musical está a cargo de la Orquesta Sinfónica de La Habana, bajo la experta dirección del maestro Gonzalo Roig.

NOTAS

GRAN MATINEE EN EL «ENCANTO»

Robert Montgomery y Joan Crawford en «Mujer voluptuosa» («Letty Linton»), que se estrenará el martes en el «Encanto»

Comenzando a la una, con noticiario, se exhibirá a continuación «Damas del Jurado», el episodio cuatro de la serie «Héroes del progreso» titulado «Un tiro en la penumbra», «La Venus rubia» y la bella producción «La novia azul», con Richard Arlen, Jack Oakie, Virginia Brucce y Robert Coogan.

En los turnos elegantes de tarde y noche «La Venus rubia», con Marlene Dietrich, la apasionada mujer que se lanzó hasta lo más profundo del infierno en busca del amor.

El martes, ¡un gran estreno! Por que Joan Crawford aparece en uno de los papeles más sensacionales de su carrera artística. Una interpretación más fuerte y realista que la que ella hizo en el drama «Amor en venta». El título de la película es «Letty Lynton», «Mujer voluptuosa», y otro de los motivos de que este sea en verdad un gran estreno es que Robert Montgomery, Nils Asther y otros artistas notabilísimos figuran en el reparto. El argumento nos cuenta de una mujer voluptuosa y bella que ama con facilidad a un hombre y luego encuentra a otro que la hace comprender su error.

MATINEE INFANTIL EN EL «NACIONAL». 20 Y 10 CTS. LUNETA

«The Theatrical Ten Cents Comnay» invita hoy a todos los niños de la Habana a su gran matinée, para la cual ha preparado un interesantísimo programa. En la escena hay muchos números entre ellos« Los Muñecos del bazar» por Clarrise et Christian, «Tiquis miquis» por Elia de Granados y Areu, imitaciones por René Crucet, un gran acto de equilibrio por el alambrista Olvido Pérez, del Circo «Ringling», pregones por el duetto «Topacio», el cuerpo de baile en la gran pantomina «Tarzán el hombre mono» y por último reparto de juguetes por Pepito el amigo de los niños y el «clown «Minutillo.

En la pantalla el programa no es menos interesante: Joe E. Brown en «El Criminalistas» y Slim Summerville en «Huelga de Policías», además hay cartones, noticiarios y otras comedias... Todo esto sólo cuesta 20 centavos para los mayores y 10 para los niños y si quieren ir a Paraíso, donde también llegan los juguetes pagarán 5 centavos.

Mañana: lunes de «Niños Aficionados».

MAGNIFICO PROGRAMA EN EL «CAMPOAMOR»

La matinée comienza a la una en punto con los episodios que no pudieron exhibirse el pasado domingo, a causa de la suspensión de los espectáculos y que son los titulados: «El reptil venenoso»; «La caverna misteriosa»; «La emboscada» y «En las quijadas de la muerte» de la serie «El misterio de la selva», la picaresca producción «Una niña de encargo», y el interesante drama «Más fuerte que el odio», por Constance Cummings, Leo Carrillo y Boris Karloff.

En los turnos elegantes de tarde y noche se exhibirá por última vez «Una niña de encargo», que nos presenta una mujer que no conocía más leyes que sus propios deseos. Jean Harlow, Chester Morris y Lewis Stodne, Leila Hyams y Una Merkel son los principales intérpretes de etsa magnífica cinta Metro, que tantos comentarios ha producido.

Mañana: Harold Lloyd en la magnífica comedia «Cinemanía». Harold Lloyd era uno de tantos como hay en el mundo hoy, que padecen de «cinemanía», y en esta comedia nos cuenta su llegada a Hollywood, las dificultades que tuvo y sus ansias de huir de aquella ciudad, cuando ya era demasiado tarde, porque estaba enamorado como un loco de la actriz española que había de aparecer con él en la película.

TARDE Y NOCHE EN EL «MARTI»

Para hoy, domingo, anuncian a las tres de la tarde una gran matinée.

En la primera parte «Guapo por hambre», guapería en un acto, original de Julito Díaz, con música del maestro Rodrigo Prats.

En la segunda parte «El Clarín», (veinte representaciones).

Por la noche, a las 8 y 45 «Un chisme de sociedad», libro de Carlos Robreño, con música del maestro Rodrigo Prats.

A las diez y treinta «El Clarín», (veintiúna representaciones).

Para el viernes anuncian una gran función extraordinaria. «Bodas de Plata» de «El Clarín», estreno del apropósito, original de Carlos Rodríguez, titulado «El clarinete»; a toda persona que asista a esta función se le obsequiará con un libreto con la obra íntegra y un gran acto de variedades por artistas de los principales teatros de la capital.

En preparación: «Murió el cochino», «El pirata» y «Profecías».

Inalterables continúan los precios en el «Martí», treinta, veinte y diez centavos luneta, butaca y tertulia, respectivamente.

CAMPOAMOR HOY MATINEE DE 1 A 5½
EPISODIOS 4-5-6-7 de la sensacional serie EL MISTERIO DE LA SELVA titulados "EL REPTIL VENENOSO" "LA CAVERNA MISTERIOSA" "LA EMBOSCADA" Y EN LAS QUIJADAS DE LA MUERTE"
UNA NIÑA DE ENCARGO
con JEAN HARLOW
CHESTER MORRIS - LEWIS STONE - LEILA HYAMS Y UNA MERKEL — APROBADA PARA MAYORES
MAS FUERTE QUE EL ODIO
CONSTANCE CUMMINGS
BORIS KARLOFF Y LEO CARRILLO
5½ 7½ 9½ ULTIMAS EXHIBICIONES DE "UNA NIÑA DE ENCARGO"

MAÑANA - VENGA A REIR CON - MAÑANA
HAROLD LLOYD
en la mejor comedia del año
CINEMANIA
—MOVIE CRAZY—
con CONSTANCE CUMMINGS
COMO CONVERTIRSE EN ESTRELLA DE CINE
PRODUCCION PARAMOUNT

FAUSTO
30¢ HASTA LAS 5½ 40¢ DESPUES 1½ A 11½ NIÑOS 20 HOY
Charles FARRELL Janet GAYNOR en EL PRIMER AÑO
GRAN MATINEE DE 1 A 5
NOTICIARIO FOX - CARTON - La comedia TRES PADRES Y UN HUERFANO
VIDAS DESPRECIADAS por RICARDO CORTEZ MAE CLARK
EL PRIMER AÑO
JANET GAYNOR Y CHARLES FARRELL
LA PAREJA DE BAILE con SALLY EILERS JAMES DUNN
PRESENTACION DE LA ORQ. HERMANOS CASTRO
MAYORES 30¢ NIÑOS 20¢
PRONTO ¡LABIOS DE MUJER Y HOGARES ROTOS La película que mas se comentara este año

HOY ENCANTO HOY
GRANDIOSA MATINEE DE 1 A 5½
NOTICIARIO CARTON
DAMAS DEL JURADO —LADIES OF THE JURY—
EPI. 4 de la serie "HEROES DEL PROGRESO" titulado "UN TIRO EN LA PENUMBRA"
LA VENUS RUBIA con MARLENE DIETRICH —BLONDE VENUS
5¢ 7½-9½ "LA VENUS RUBIA" con MARLENE DIETRICH
LA NOVIA DEL AZUL SKY BRIDE con RICHARD ARLEN JACK OAKIE VIRGINIA BRUCE ROBERT COOGAN
MARTES
LETTY LYNTON, MUJER VOLUPTUOSA con JOAN CRAWFORD
ROBERT MONTGOMERY NILS ASTHER LEWIS STONE

LIRA.—Damas de presidio y variedades.

Grandioso el éxito alcanzado ayer en este cine, con la inauguración de las variedades por artistas, habiéndose agotado las localidades a la hora de abierta la taquilla, por lo que felicitamos a la Empresa. Hoy matinee con comedias, cartones, la superexcelsa film Damas de Presidio, por Sylvia Sidney. La monumental cinta Chicas de Broadway, por Kay Francis. A las 4 y 30 y 10 de la noche, el gran show con las variedades Malagueñas, por Rivas-Percy. Ari-Ana, bailarina húngara, tangos por Delfín, canciones por Mi nerva Rey y Meléndez del Valle, tenor lírico.

GACETILLAS

MONTMARTRE.—Noche de lujo y de alegría.

Transcurren las noches en el lujoso cabaret Montmartre, dentro de la mayor animación y en un ambiente de lujo, de franca alegría y de constantes atracciones. Un magnífico, incomparable «show» integrado por artistas de reputación mundial, tales como la famosa pareja Clarisse and Christian, maravillosos interpretes de la «Danza Apache», Paquita García, grácil y donosa bailarina española; Margaret and Patrice, que gustan mucho en sus bailes americanos; Arcu en su personalísima interpretación de Charlie Chaplin y el grupo de bellísimas y esculturales «girls» que presenta una primorosa revista, plena de visualidad y colorido. Completan los incentivos la pareja de rumbo única, inimitable en su labor. Y dos orquestas que hacen las delicias de los bailadores. Están, pues, justificados los sucesivos llenos de Montmartre, nuestro primer cabaret de lujo.

NEPTUNO.—El primer año.

El mejor programa de la Habana lo ha combinado la empresa de Neptuno para su gran matinée de una a cinco de la tarde, comenzando con un noticiario Fox Movietone. Slyn Sunmerville en la comedia «El corneta hechicero»; «El primer año», la mejor película de Janet Gaynor y Charles Farrell, que se está estrenando hoy en el Teatro Fausto. «Quería un millonario», por Joan Bennet y por último «Un grito en la noche», sensacional película por Dorothy Jordan: 25 centavos mayores y 20 los niños. En la tanda de cinco y media, «El primer año» y la comedia. Por la noche, a las ocho, comedia, a las ocho y media «Quería un millonario», por Joan Bennet y a las nueve y cuarenta y cinco «El primer año» y la comedia «El corneta hechicero». 30 centavos toda la función. El jueves «El eterno mañana», por Charles Farrell.

REGINA.—Tres películas. Matinée 20 ctvs.

Con una monumental matinée a la una, empieza este cine con Revista, la comedia «Plomero apasionado»; «Dic el temerario», por Richard Talmadge. La grandiosa film «El tigre del Mar Negro», de George Bancroft. Sublime producción «Tormentas del pasado» por Clive Brook, un cartón, episodio 3 de «Héroes del progreso». Luneta 20 centavos hasta las siete y media, y después mayores treinta centavos; niños diez a todas horas. Mañana «El amor pudo más» y «Dos contra el mundo».

RIVIERA.—Voluptuosidad.

En la matinée de la una y quince se estrena «Voluptuosidad» por Kay Francis y William Powell; «La tierra del diablo», por Tom Tyler; «Cosas de la política», por Warren Williams; «El misterio del correo aéreo» revista y variedad.

A las cinco y quince y nueve y cuarenta y cinco «Voluptuosidad» y «Las Olimpíadas de Los Angeles», explicadas en español. A las ocho y quince «Cosas de la política», por Warren Williams. Mañana lunes: «Voluptuosidad» y «Matrimonio a la moderna», por Loretta Young. El martes, en la matinée de la una y treinta: «Intrigas del sexo», por Julián Eltinge; «La mujer sin nombre» por Alice Day y Bárbara Bedford; «Tres padres y huérfanos»; comedia y revista. En tandas elegantes «Intrigas del sexo». El viernes «La lotería infernal», por Elisa Landi.

RIALTO.—Tres películas. Matinée 20 ctvs.

Grandiosa matinée hoy, empezando a la una y treinta con revista, comedia titulada «Plomero apasionado»; «Dic el temerario», por Richard Talmadge. Maravillosa producción: «El tigre del Mar Negro», de George Bancroft. Estupenda joya «Tormentos del pasado», de Clive Brook; un cartón y tres episodios de «Héroes del progreso». Luneta 20 centavos hasta las siete y treinta y mayores 30 centavos después, y niños veinte. Mañana «El amor pudo más» y «Dos contra el mundo».

TRIANON.—Cortesanas modernas.

En la matinée de la una se presentará un magnífico programa que llevará mucho público al cinema de Avenida de Wilson en A. y Paseo, en el Vedado. Comenzará con la revista sonora de la semana, una cinta de los muñequitos; «Lotería infernal», por Elisa Landi; Tim Mac Coy en «El ción tejano» y «Tres cortesanas modernas», por Madge Evans y Joan Blondell. En las tandas de cinco y quince y nueve y cuarenta y cinco se estrena la producción «Lotería infernal». En la tanda de ocho y treinta: «Tres cortesanas modernas». La orquesta Rudy, actuará en la tanda de nueve y cuarenta y cinco. Está integrada por aficionados y dirigida por José A. Cañas.

ACTUALIDADES.—R. Domínguez, I. España, Hnas. Milanés.

Para hoy ofrece el teatro de la calle Monserrate el mejor programa de cine y variedades, el show magnífico con la actuación de la notable cantante cubana Raquel Domínguez, la celebrada bailarina española Isabelita España. Las más populares bailarinas de la actualidad: las hermanas Milanés. La parte cinematográfica se cubre con las superproducciones «Damas de presidio», por Sylvia Sidney y «El campeón de sí mismo» por Richard Arlen. En la matinée de una a cinco, las hermanas Milanés, obsequiarán a los niños que asistan con dinero del Banco Infantil «El Mundo», en sobre cerrado. La matinée de una a seis, la nocturna de ocho a once. Los precios a base de quince centavos luneta; diez centavos tertulia.

Desde mañana lunes, luneta diez centavos y tertulia cinco centavos.

VIVES.—Programa variado.

El señor Mariano Vives, propietario de este cine, ha cedido gratuitamente el teatro para las nueve de la mañana, a una caritativa comisión de damas que han organizado un beneficio a los niños pobres del barrio de Medina. El acto será amenizado por la Banda de Música del Estado Mayor. Según costumbre habitual a la una y treinta grandiosa matinée, comedia, revista, Tarzón o El Hombre Mono, Conquistador Irresistible, por Robert Montgomery. A las cinco y treinta: tanda elegante, revista y Tarzón. Por la noche, función corrida a las 8 y 30: Conquistador Irresistible y Tarzán El Hombre Mono. Mañana: Alcohol Prohibido.

VERDUN.—Tres grandes estrenos.

Ciertamente tres estrenos son los que cubren la matinée de hoy en Verdún, a más de la comedia Locura de Carlos, por Chasse, cartones, el episodio final del Correo Aéreo y Mi Amigo el Rey, por Tom Mix. (Solamente en matinée).

Los otros son: Arsenio Lupin, film policíaca de gran argumento, por los Hermanos John y Lionel Barrimore, La Pareja de Baile, lindísima to-opereta, por James Dunn y Sily Ellers, cuyo argumento es interesante hasta el final.

Los precios son: matinée: caballeros 20; damas y niños 10 centavos; tanda de 5 y cuarto, todos 10 centavos y por la noche, mayores 20 y los niños 10.

Mañana: Emma, por Marl Dresler y La Voz del Aire, por William Hines.

WILSON.—Ama me esta noche.

Temporada invernal y función corrida. Tanda de 1 y 30 a 7 y de 8 y 30 a 11 y 30, mayores 20 centavos y niños 10. En matinée y noche, revista. Episodios de las series El Misterio del Correo Aéreo, titulado El Rescate de Marie y Colmillos de Acero, titulado Los Cuatro Cocos. La superproducción Amame esta noche, de M. Chevalier y Jeannett Mc Donald. Sublime cinta Bailando a Ciegas, por Marian Hopkins y Jack Oakie. A las 5 y 15, Los Cuatro Cocos y Amame esta noche. Mañana: el más importante programa de la ciudad.

UNIVERSAL.—Monumental acontecimiento hoy.

Celebra la Empresa de este gran cine del sonido perfecto y confort, su quinto aniversario, a cuyo efecto ha combinado para hoy un regio programa, y no dudamos que los llenos serán un éxito. Función de una a seis y seis y quince a once. Una variedad en español. Comedia Las Monadas de Claudet. El estupendo drama del Oeste El Amo de la Hacienda, por Edmund Cobb. Otro drama del Oeste El Guerrero Rojo, por Ted Carson. El estreno en Cuba de la Banda del Río Rojo, por Tom Mix; la misteriosa producción El Grito en la Noche, por Dorothy Jordan. La más grande film de aeroplanos El Ultimo Vuelo, por Richard Barthelmess.

BERNDES.—Amante improvisado.

Un programa del agrado del público, es el que hoy se exhibe en este teatro de Marianao, el más confortable, ventilado y preferido por las familias. Matinéee de 1 y 30 a 5, con lindas comedias, e interesante revista. La grandiosa producción Metro Un Amante Improvisado, de Buster Keaton. La sensacional film Trader Horn o La diosa Blanca. Exhibiéndose el mismo programa en tanda de 5 y 15 y función continua por la noche. Mañana: Soñadores de la Gloria, película española y Esta Noche o Nunca.

CUBA.—Amame esta noche.

Monumental programa exhibe hoy este cine de la calle Suárez. Matinée a la una, con revista, preciosa y divertida comedia en dos partes, episodio ocho de la serie El Correo Aéreo, titulado El Martirio del Aire. Estreno de la superfilm Kiki por Mary Pickford y Reginal Denny. La extraordinaria cinta de Chevalier con Mac Donald, en Amame esta Noche. A las 5, la revista Amame esta noche. A las 8 y 15 el mismo programa de la matinée y presentación del ilusionista Poli. Tarde, caballeros 20 y damas y niños 10 centavos. Noche mayores 20 centavos y niños 10. Mañana: La que aprendió a amar.

OLIMPIC.—El tigre del Mar Negro.

Grandioso programa el de hoy en este popular cine del Vedado. Matinee a la una, con cartones y variedades. Estreno de la gran cinta El Tigre del Mar Negro, por George Brancroft. Otro estreno con el drama del Oeste La Ruta del Sol Poniente, por Tom Kelnne. Sorprendente producción Maridos Errantes, por Cliver Brook. Tanda de 5 y 15 y 9 y 30. El Tigre del Mar Negro. A las 8 y 30: Maridos Errantes. Mañana: El Gran Charco y El Tigre del Mar Negro.

INGLATERRA.—Amame esta noche.

Gran función a base de precios populares. Tanda de 1 y 30 a 6 y de 6 a 11 y 30. En matinée y noche, revista; el cartón El Alegre Marinero y los episodios El Misterio del Correo Aéreo, titulado El Rescate de Marie y Colmillos de Acero, titulado La Furia del Desierto. La superproducción Amame esta noche, por M. Chevalier y Jeanette Mac Donald. Atracción suprema Bailando a Ciegas, por Marian Hopkins y Jack Oakie. A las 5: la revista la variedad Aquí estoy yo; La Furia del Desierto y Amame esta noche. Mañana: suntuoso programa.

MAXIM.—Juventud triunfante.

Presenta hoy en sus turnos de 1.30 5.15 y función corrida desde las 8.30 un grandioso programa integrado por las siguientes producciones: JUVENTUD TRIUNFANTE, super joya de la Metro y cuyos intérpretes principales son Ramón Novarro y Magda Evans y Joan Blondell. En las tandas de cinco y quince y nueve y cuarenta y cinco se estrena la producción «Lotería infernal». En la tanda de ocho y treinta: «Tres cortesanas modernas». La orquesta Rudy, actuará en la tanda de nueve y cuarenta y cinco. Está integrada por aficionados y dirigida por José A. Cañas.

M.E.C.D. 2016

Toda dama pulcra...

En estos tiempos modernos toda dama pulcra, no sólo usa cosméticos para realzar sus atractivos físicos, sino que al mismo tiempo cuida con esmero su salud, que es la base de todo lo bueno en la vida. Por este motivo, ella toma diariamente

Leche de Magnesia de Phillips

el antiácido-laxante ideal, para evitar y corregir los trastornos del sistema digestivo, que por lo general son los causantes de la lividez de la piel, de los ojos sin brillo, de los barros y espinillas, del mal aliento, y de la falta de vitalidad.

¡Exija la de Phillips!

ACETOLIA ROBAINA
CURA ENFERMEDADES DE LA PIEL

El Preferido de los paladares exigentes

CANADA DRY

El Champaña de los Ginger Ales

Sedas, Paños y Terciopelos.

POR YARDA

Crep flat colores propios para invierno ..... $ 0.40
Crep Mongol fino ..... $ 0.55
Paños de lana finos 2 varas de ancho $1.20 y $1.40
Terciopelo de chiffon fino a ..... $2.00 y $1.40

Almacenes de Cuba 81
Esquina a Sol

CARTEL DEL DIA

POR LOS TEATROS

PRINCIPAL DE LA COMEDIA: A-6737. A las 3; «Engáñala, Constante». A las 9: «Un drama nuevo»

MARTI: A-1851. Matinée: «Guapo por hambre» y «El clarín» A las 8.45: «Un chisme de sociedad». A las 10.30: «El Clarín».

AUDITORIUM: F-1323 A las 4: «La bella durmiente del bosque».

POR LOS CINES

CAMPOAMOR: A-7054. A las 10: Recital de Mary Morandeira. A la una gran matinée: «Una niña de encargo», «Más fuerte que el odio» y episodios 4, 5, 6 y 7 de «El misterio de la selva». Tandas elegantes: «Una niña de encargo».

ENCANTO: A-4433. Matinée: «Damas del jurado», episodios, «La venus rubia» y «La novia azul». Tandas elegantes: «La venus rubia», con Marlene Dietrich.

NACIONAL: A-3730. A todas horas: «Soy muy hombre», «El criminalista», «Huelga de policías» y 12 números de variedades. En la matinée regalo de juguetes.

FAUSTO: A-4321. Matinée: «El primer año», «La pareja de baile», «Vidas despreciadas» y la orquesta hermanos Castro. Tandas elegantes: «El primer año», con Janet Gaynor y Ch. Farn.

RIALTO: M-1831. «El tigre del Mar Negro», «Tormentos del pasado» y episodios.

ACTUALIDADES: M-5575 A todas horas: «Damas del presidio», «El campeón de sí mismo» y 10 números de variedades.

RIVIERA: F-2040. «Cosas de la política», «Voluptuosidad», La tierra del diablo» y episodios.

NEPTUNO: M-2785. «Quería un millonario», «Un grito en la noche» y «El primer año».

REGINA: M-1407. «El tigre del Mar Negro», «Tormentos del pasado» y episodios.

TRIANON: M-2403. «El ciclón tejano», «Lotería infernal» y «Tres cortesanas».

OLIMPIC: F-6263. «El tigre del Mar Negro», «Maridos errantes» y «La ruta del sol poniente».

VIVES: F-5995. «Tarzán, el hombre mono», «El conquistador irresistible» y comedias.

VERDUN: «Arsenio Lupín», «Mi amigo el rey» y «La pareja de baile».

INGLATERRA: M-5527. «Amame esta noche», «Bailando a ciegas» y episodios.

LIRA: M-4474. «Damas del presidio», «Chicas de Broadway» y números de variedades.

WILSON: U-5863. «Amame esta noche», «Los cuatro locos», «Bailando a ciegas» y episodios.

BERNDES: FO-9375. «El amante improvisado», «La diosa blanca» y comedias.

UNIVERSAL: «Las monadas de Claudet», «El amo de la hacienda», «El guerrero rojo» y «Un grito en la noche».

CUBA: M-8970. «Kiki», «Amame esta noche» y comedia. Por la noche presentación del Prof. Poli.

VIOLETA: M-1981. «Los amores de un campeón», «La nueva generación», «El guapo de Cayena» y episodios.

ROJO: M-3081. «Alrededor del mundo en 80 minutos» y «Más fuerte que el odio».

MUSICA Y MUSICOS

Hoy a las diez de la mañana celebra la Orquesta Filarmónica de la Habana su concierto correspondiente a noviembre en el Teatro Nacional.

Se estrenará en este concierto la Iberia de Claude Debussy y Alberto Roldán actuará como solista interpretando una obra de Haydn.

Stenka Razine y otras composiciones figuran asimismo en el interesante programa.

Dirigirá el maestro Amadeo Roldán actual director de la Filarmónica.

En el Riviera a las nueve y media en punto comenzará la sesión de la Sociedad Infantil de Bellas Artes, de acuerdo con el programa publicado ayer en esta sección.

Las entradas pueden obtenerse en taquilla al precio de 35 cts.

El concierto a beneficio de los damnificados de Camagüey que preparaba el Conservatorio Nacional en combinación con los profesores Farelli-Bovi se efectuará mañana lunes a las cinco de la tarde en la Sala Espadero.

Gipsy Grabau prepara su recital para el 15 de diciembre en el Teatro Principal de la Comedia, con un interesante programa.

El Radio Falansterio C. M. K. inauguró sus conciertos con mucho éxito en la tarde del viernes en el roof del Hotel Plaza.

César Pérez Sentenat leyó atinadas críticas sobre las obras del programa, y el maestro Amadeo Roldán dirigió la orquesta con la pericia que le es innata.

El próximo sábado 10 será el segundo concierto del cual próximamente publicaremos el programa.

TASACION DE AZUCARES QUE SE DAÑARON

Distintas comisiones de las partes interesadas iniciarán mañana, lunes, esos trabajos

Entre los representantes de la Corporación Exportadora Nacional de Azúcar y de las Compañías aseguradoras de los azúcares controlados, se han venido celebrando en estos últimos días varias entrevistas, a fin de organizar de común acuerdo, en base a las cláusulas fijadas en las pólizas de seguros, la remoción, el inventario y la tasación y peritaje de los azúcares perdidos y dañados con motivo del reciente ciclón. Distintas comisiones iniciarán mañana, lunes, en los ingenios afectados las referidas labores. Según los acuerdos adoptados, integrarán cada una de dichas comisiones un representante de la Corporación Exportaddra, uno de las compañías de seguros, otro de los almacenes afianzados y otro de los ingenios afectados.

Los resultados de las investigaciones que llevarán a cabo las comisiones serán comunicados diariamente a la Corporación y a las compañías aseguradoras, de manera que no habrá conflicto de ninguna clase y que, acaso de surgir una diferencia, esta se puede subsanar el acto fácilmente.

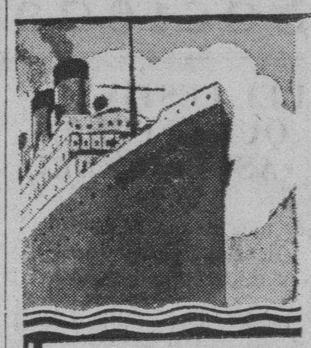

¿SE EMBARCA USTED?

Por largo que sea el viaje no tendrá que privarse de su placer favorito.

A dondequiera que vaya puede llevar el sin rival CAFE de "La Flor de Tibes", para saborearlo a todas horas tan aromático y fresco como en la Habana!

Usándose un moderno y exclusivo procedimiento se envasa ahora en latas al vacío. En los principales establecimientos de víveres, están a la venta.

CONSERVA ASI SU AROMA INDEFINIDAMENTE

Procure que algunas de estas útiles latas formen parte de su equipaje.

LA FLOR DE TIBES S.A.
REINA 37, TELS. A-3820-M-7623

Está Vd. ayudando a nuestro Gran Padre El Tiempo a detener el reloj de su vida?

Está Vd. contribuyendo a su labor de envejecer a las personas, descuidando su salud?

¿Han sido moderadas sus costumbres en la bebida y la alimentación? ¿Está Vd. indispuesto, agotado, o en una condición física por debajo de lo normal? Sufre los efectos del envenenamiento intestinal causado por una eliminación defectuosa? Padece de estreñimiento crónico o de flatulencia, diarrea o gases?

Si es así, tenga cuidado

Porque si continúa descuidándose o indiferente ante estas señales de peligro, Vd. está contribuyendo a detener el reloj de su vida antes del tiempo que el destino le tiene señalado

Sin Auxilio del Gran Padre El Tiempo

Entre los muchos recursos que para conservar la salud brinda a la ciudad de la Habana y sus alrededores la

Cremeria de Ward ♦ La Leche Acidophilus

dista mucho de ser el menos importante. Esta leche es un gran descubrimiento científico, una bebida terapéutica que produce, por medios naturales, el máximo de actividad del intestino y la más completa eliminación, restaurando las funciones normales del organismo con la ayuda de las bacterias benéficas que implanta en el mismo, las cuales combaten y expulsan las bacterias dañinas que infectan el intestino de las personas que experimentan los síntomas antes indicados. La Leche Acidophilus de Ward es muy difícil de preparar y solo nos es posible obtenerla en Cuba por medio de convenios especiales con los Laboratorios Brady, de la Universidad de Yale, que nos permiten traer por correo aéreo, una vez a la semana, con toda regularidad, los bacilos frescos y activos. La Leche Acidophilus no es una cura mágica. No es una medicina. No es una droga que crea hábitos. Consulte a su médico.

El le dirá que

Es un Alimento Nutritivo

En realidad es Leche Certificada cultivada con las bacterias benéficas que se encuentran en el canal intestinal de los niños recién nacidos, saludables. Al ofrecerla le brindamos una oportunidad de mejorar su salud como no se le ha presentado antes; y el nuevo precio de 25 centavos por el frasco de 1/3 de qt., al que hemos podido llegar gracias al aumento en el volumen de ventas, es el más bajo a que se ha vendido este producto en Cuba. Enviamos a todos nuestros nuevos clientes folletos informativos, cuyo contenido merece ser leido cuidadosamente. La Leche Acidophilus se envasa solamente en frascos de 1/3 de qt. que se venden ahora al precio rebajado de 25 centavos cada uno. La repartimos a domicilio a los clientes fijos, y también puede obtenerse en nuestro depósito de la Calle K en el Vedado, así como de cualquiera de nuestros autos "Amigo del Niño", que recorren las calles de la ciudad.

No abandone la salud, esté siempre atento Evite el desgaste que origina el Tiempo

Cremería de Ward — Teléfono F-3133

Anúnciese en el DIARIO DE LA MARINA

Crónica Habanera

Viene de la Página CINCO

EN LOS ESCOLAPIOS DE S. RAFAEL

Josefina Alvarez Cowley

Contrajeron matrimonio anoche, en la capilla de los Escolapios de San Rafael la bella señorita Josefina Alvarez Cowley y el señor José Mieres.

A las nueve de la noche se presentó en la «Capillita» la joven desposada ataviada con sencillez y portando un bellísimo bouquet en forma de lazo hecho con flores «pompon» y jazmines de Persia, y era obra exquisita del jardín «El Clavel», que lo bautizó con el nombre de Lien D'Amour.

También se lució «El Clavel» haciendo el adorno floral de la iglesia, donde se combinaban en elegante estilo las más bellas plantas y flores del conocido jardín de los Hermanos Armand.

Apadrinaron a los felices desposados la señora Consuelo C. Mieres y el doctor Luis Cowley, juez de instrucción de Marianao y tío de la novia.

Los testigos:

Por parte de la señorita Alvarez firmaron el doctor Pedro Sabi Jr. y los señores Joaquín Díaz, José Justo Martínez, Julián Campanera y Alejandro Linder.

Por el novio: los señores Luis Entrialgo, Bernardo Solís Jr., Darío Ceijas, Trinitario Corugedo y el doctor Jorge Ruiz.

De la parte musical fué encargada la señorita Aurea Marinas, que cantó con gusto el Ave María de Mercadante.

ORQUESTA FILARMONICA

En la mañana de hoy, a las diez y media, se celebrará en el Teatro Nacional el concierto correspondiente al mes de noviembre que se había anunciado equivocadamente para el día 27, aplazándose por recaer en día de duelo nacional.

Actuará de solista Alberto Roldán, violocellista de la orquesta, quien ejecutará el concierto en Re Mayor de Haydn.

También figuran en el programa la suite «Iberia» de Debussy que será oída por primera vez en Cuba, La obertura Rosamunda de Schubert y el poema sinfónico «Stenka Razin» de Glazunoff.

A propósito de la orquesta: el martes tendrá lugar en el Conservatorio establecido en Teniente Rey 71, altos (plaza del Cristo) el concierto anunciado por la Filarmónica, para el martes pasado y que se aplazó con motivo del fallecimiento del maestro Hubert de Blanck.

Con este concierto, al que han sido invitados los abonados de la Orquesta Filarmónica y la Prensa quedarán inauguradas oficialmente las actividades del nuevo centro docente.

El programa será el siguiente:

1—Recuerdos de la Alhambra, de Tárraga. Guitarra: señor Rafael Nadal.

2—a) Dos canciones napolitanas.
b) «Sconforto» de Beppinelli.
Tenor, señor Francisco Fernández Dominicis.

3—a) «Clair de lune» de Massenet.
b) «Minueto» de Hasselmans.
Arpa, señora Margarita Montero de Incián.

4—«Tocata» de Debussy.
Piano: Srta. Angela Quintana.

5—Andante y final del Trío. en sol mayor de Mozart, (llamado «Trío Fácil».)
Violín: Casimiro Zertucha; violoncello, Alberto Roldán, Piano César Pérez Sentenat.

EL DOCTOR PATIÑO

Un distinguido médico cubano que ejerce su carrera en París, se encuentra entre nosotros en viaje de placer.

Ayer llegó de Europa, por la vía de la Florida, el doctor Manuel Alonso Patiño, joven y notable clínico que estudió su carrera en la Universidad de la Habana, revalidando más tarde su título en Francia, donde estuvo más de tres años interno en el Hospital «Hotel Dieu» de París.

EL RECITAL DE Ma RY MORANDEYRA

La distinguida poetisa Mary Morandeyra ofrecerá hoy, a las diez de la mañana, un interesante recital cuyo atractivo programa ha sido combinado con gusto exquisito por la gentil poetisa.

Esta fiesta de arte, que se celebrará en el teatro Campoamor, será un éxito más que se anotará Mary Morandeyra.

He aquí el programa:

Charla sobre Hollywood y sus estrellas.

Palabras del doctor Rafael María Angulo.

Poesías:

1.—La Cieguita (escenificada). Lolita Berrio, y recitando su autora Todos los musicales de violín por Rosita Chanivecky.

A.—Violín.
2.—Mi alma.
—Vamos andando juntos.
3.—Allá muy adentro.
—¿El surco o tu corazón?
4.—Nostalgia instintiva (musicalizada).
—Las dos estrellas.
5.—B) Violín.
6.—Bruma fraterna.
—¿Sabes lo que quiero de ti?
7.—Los libros.
—El símbolo (musicalizado).
8.—Anhelo.
C.—Violín.
9.—El laud (escenificado).
Al piano, el señor Rafael Morales.

(Continúa en la Página NUEVE)

Los Cristales Finos

han merecido siempre nuestra especial atención, y podemos jactarnos de ofrecer el conjunto más original y bello que en la Habana se puede encontrar. ¡Vea nuestro surtido! ¡Conozca nuestros precios!

MUEBLES Y LAMPARAS, 50% DE REBAJA

La Casa Quintana
LA CASA DE LOS REGALOS

HARINA LACTEADA NESTLE

Un ALIMENTO completo *para:*
Niños, Ancianos y Convalecientes

¡Muerte a los mosquitos!
Pulverice
FLIT

Dr. ANTON LUTZ
Oculista
Vedado, Calle DOS y 23
Teléfono F-4995

LIMPIADOR ANTINA

Recomendado para:
MOSAICOS, MARMOL, VITROLITE, BAÑADERAS Y MADERA PINTADA O BARNIZADA

LIMPIA, PRESERVA Y PULE — en una sola operación

EXCELENTE PARA PISOS FINOS

VEGETALES, SAPONIFICADAS, COMBINADAS POR UNA FORMULA ESPECIAL CON FRAGANTE PERFUME DE PINO.

El Limpiador "ANTINA" además de las cualidades mencionadas arriba, destruye laslarvas de todos los insectos que pueda haber en las rendijas. Ahuyenta las moscas y los mosquitos, pues el perfume de pino, tan agradable a las personas, es insoportable a los insectos.

Una taza de Limpiador "Antina" en un cubo de agua, limpia mejor, más rápido y con menos trabajo.

Precio en la Habana 15 cts. BOTELLA

SE VENDE EN BODEGAS Y FERRETERIAS

FABRICADO POR "ANTINA, S. A."
(Fabricante del famoso Insecticida "Antina Liquido")
TELEFONO X-3127. JACOMINO.

M.E.C.D. 2016

ANTES DESPUES
De tomar las saludables y reconstituyentes.
"PILDORAS ORIENTALES"
Busto desarrollado y reconstituído. Las legítimas en Farmacias Patente 3119. Pida hoy el folleto gratis lo enviamos en sobre sin membretes.
Diríjase a Laboratorio Píldoras O. Apartado 1244, Habana.

CONSERVE SU PIEL BLANCA Y HERMOSA

Empiece a cuidar su piel hoy con Cera Mercolizada pura. El uso de Cera Mercolizada es el medio más sencillo para conservar su cutis suave y blanco. Usese por las noches como una de las cremas ordinarias al limpiar la piel del brillo de la grasa y manchas. Por este medio su cutis se conserva, blanco, suave terso y lozano. La Cera Mercolizada ayuda a descubrir la belleza oculta. **Saxolite en polvo refresca y vigoriza la piel.** Disuélvanse 30 gramos de **Saxolite** en polvo en ¼ de litro de extracto de hamamelis y úsese como astringente. En todas las boticas y droguerías.

UN VERDADERO TONICO

Casi todo el mundo, especialmente las personas de edad madura, requieren un tónico para poder conservarse bien. Un famoso médico especialista se dió cuenta de esto e hizo diligentes estudios para hallar una fórmula efectiva. Esa fórmula se llama Uuga-Tone, y hoy día es el remedio usado por miles y miles de personas. Se vende en todas las farmacias bajo estricta garantía. Tratamiento completo para un mes por un dólar.

FARMACIA
DROGUERIA DE "JOHNSON"
DE TURNO LOS LUNES
Obispo Nº30 TELEFONO-A-2129.

LA MAYOR
35 EDIFICIOS
700 EMPLEADOS
SARRA
DROGUERIA
ABIERTA TODOS LOS DIAS
TODA LA NOCHE LOS MARTES
A-8026 A-3641

Farmacias de Turno

DOMINGO

HABANA

P. Varela núm. 117 . .	M-4659
Plácido 4 (antes Bernaza) esq. a Obispo	A-1235
Paula núm. 53	M-5462
Gral. Carrillo y Aramburu	U-6902
Gra. Aranguren y Condesa	M-4516
M. Gómez núm. 363, esq. a Matadero . .	M-4785
Zenea y R. Cabrera .	M-4684
Salud y Lealtad . . .	M-5440
Ave. de Italia núm. 129	A-2171
Finlay núm. 115, entre Oquendo y M. González	U-6712
Ave. de Menocal y Gral. Carrillo . . . U-6590	U-6385
Gral. Aranguren y Gral. Aguirre	M-4250
Zenea y Perseverancia M-3202	M-7971
M. Gómez núm. 412 .	M-5371
Merced núm. 92. esq. a Picota	M-4401
Aguila y Vives . . .	M-4379
Ave. de la República núm. 265	U-6822
Ave. de Menocal núm. 72 esq. a J. Peregrino	U-8080
P. Varela núm. 19 . .	U-6855
Esperanza núm. 57 . .	M-4624
Crespo y Refugio . .	M-4688
M. Gómez núm. 128, esq. a Figuras . .	M-8076
Ricla y San Ignacio .	M-4710
Hospital y Jovellar .	U-6630
Luz y Compostela . .	M-1900
P. Varela núm. 110 . .	M-4771
Ave. Menocal núm. 42	No tiene
Oquendo y V. Muñoz .	U-6803
Cárdenas 55 .	A-2633
Gervasio y Maloja . .	M-5155
P. de Martí núm. 104 M-8883	M-5453
San José y Lealtad .	A-3966
Dra. María Dolores Zamora, Aguila 134 .	M-6667

VEDADO

Ave. G. Machado núm. 500, esq. a 22.	F-6164 F-2888
Calle 12 y 21	F-6172
Calle 9 núm. 40 . . .	F-5872
Zapata, entre A. y B.	F-6065
Ave. de Wilson núm. 26	F-6224
Calle 23 núm. 393 esq. a 4	F-6130

VIBORA

10 de Octubre y Ave. de Acosta	I-1179
10 de Octubre y Estrada Palma . . I-7756	I-7715
Dolores y 15, Rpto. Lawton	X-3058
Sta. Catalina, núm. 61	X-2317
J. Delgado y Libertad	I-3636

JESUS DEL MONTE Y SANTOS SUAREZ

10 de Octubre núm. 367	I-1492
Sta. Emilia y Dolores	I-7658
10 de Octubre núm. 130	M-5303
Juan B. Zayas y Lacret I-2727	I-2828
10 de Octubre núm. 267	I-7795

LUYANO

Cueto y Municipio . .	X-3048
F. de Castro y Concha	X-2222
Ulacia y C. Güines .	X-2289
F. de Castro núm. 121	I-7452

CERRO

Calzada del Cerro 515	I-7272
Moreno núm. 40-B. .	I-7410
Florencia y S. Quintín	I-7585
Falgueras núm. 15 .	I-7734
Calzada del Cerro 891	I-1342

NOTA.—Este grupo deberá prestar el servicio público todo el día y la noche de los domingos, fiestas y duelo nacional, siguientes: Enero 8; Febrero 14; Marzo 27; Mayo 8; Junio 19; Julio 31; Septiembre 11; Octubre 23; Diciembre 4.

HABANERAS

LAS TELAS QUE SE USAN

EN LOS COLORES DE MODA

Las telas gruesas y pesadas tienen este año la predilección de las casas que imponen la moda, confeccionándose trajes elegantísimos en **Riboulding ue, Crépe marrocaín,** crépe de lana, y toda esa variedad de tejidos rizados que se fabrican hoy en día y que contribuyen al lucimiento de un vestido, por sencillo que éste sea.

La calidad de la tela es lo que debemos mirar antes de pensar en el estilo que hemos de escoger. Todo depende de la novedad, dentro de la clase superior, que es la que debe preferirse siempre.

Para esos trajes de calle, tan encantadores, de chaqueta, no hay nada que se preste más que las telas de lana, encontrándose distintas clases de tejidos, resultando todos de un efecto encantador por su gran lucimiento.

El terciopelo sigue cada día haciendo más furor, usándose lo mismo para los vestidos de calle que para de tarde y noche. Es el material más práctico encontrándose en varias calidades y precios..

Los trajes de sport en jersey y paño, de tejido grueso, son los usados por **Lelong,** que este año ha superado a todas las casas en ese estilo de vestidos. También usa mucho el encaje de lana para los trajes de comida o de tarde, así como en los adornos de cuellos, puños, etc.

Chanel, en sus elegantísimos modelos de noche, luce con preferencia el **crépe satin** y **crépe romain,** que realza tanto cualquier interpretación que se haga, por la distinción de sus tejidos.

Lucile Paray emplea para sus modelos de trajes sastres, telas que hasta ahora sólo se usaban para los hombres. La mujer que hace tanto **sport** y que está en la calle hoy todo el día, necesita telas gruesas, de colores oscuros, solamente alegrados por la blusa interior que se lleva de colores muy vivos.

El piqué sigue en su apogeo, resultando, lo mismo que el organdí, de un efecto muy atractivo en los detalles de los cuellos y puños.

Los colores de moda siguen siendo el rojo, en varios tonos, carmelita, verde, **futchia,** violeta, gris, azul y el negro que puede llevarse en combinación con esos distintos colores, así como con el blanco.

En los **Almacenes de Pella,** establecidos en Teniente Rey, 21 y 23, tienen rebajadas todas esas telas de invierno citadas, a precios de **yarda,** que son una verdadera ganga. Dichos Almacenes se ven continuamente visitados por lo más selecto de nuestra sociedad, que va en busca de lo mejor a precios ventajosos.

LAS CAPAS PREDOMINAN

Ha vuelto a resurgir la antigua moda de las capas para las salidas de noche. Nada más a propósito para llevar con esas mangas inmensas de vuelitos de tul, organdí u otro material, que tan fácilmente pierde su dureza, ayudando a darle a la mujer ese aire gracioso que lucen cuando saben llevar con aire de coquetería esa prenda de abrigo.

Acostumbradas como estábamos a los abrigos que envolvían materialmente el cuerpo, se necesita practicar un poco, ante el espejo, para saber colocarse y caminar con la capa.

Las elegantes de Paris prefieren más las capas largas, aunque también se ven aquellas creadas por **Boulanger** que semejan unos barriles amarrados a la cintura por una faja de piel.

Los trajes de estilo, o sea anchos en forma de malacof, diseñados por **Schiaparelli,** o **Marcel Roche,** requieren una capa más corta, para evitar el abultamiento de la silueta, haciéndose en pieles valiosas o imitadas.

EL SHAKE HAND

El apretón de manos es un gesto natural, espontáneo, de amistad. Según se ha dicho, ha llegado a nosotros, a través de muchas generaciones, desde el hombre de las cavernas, el cual extendía la mano con que manejaba el arma, como símbolo de su deseo de paz. Hoy el apretón de manos es tan corriente en nuestra civilización, que no nos detenemos a reflexionar sobre él. Al encontrar, pues, a un amigo íntimo le saludamos con un fuerte apretón de manos, no con un beso, que es de mal gusto, ni con una reverencia o inclinación de cabeza, que son demasiado frías para el trato de amistad.

Al dar la mano no debemos hacerlo tan fuerte que estruje los dedos, ni tan flojo que deje de comunicar calor o vida. El apretón debe ser breve, pero fuerte y cordial, sin sacudimientos, para que refleje bien nuestros sentimientos. Aun el que demos a los desconocidos ha de ser cálido y cordial.

Cuando dos señores se encuentran en la calle se dan resueltamente la mano al saludarse. Un caballero no debe ofrecer la mano a una señora si ésta no hace el movimiento primero, pero si son amigos podrán hacerlo simultáneamente.

La etiqueta antiguamente exigía que el caballero se quitara el guante antes de dar la mano a una señora. Pero el sentido común encontró esa costumbre poco práctica y elegante y la desechó.

UNA GRATA NUEVA

Ya están a la venta todos esos artículos propios de Navidad que tanto se aprovechan para condimentar platos, o adornar las mesas en esta época.

De España llegan los turrones de Jijona y Alicante; de Toledo, los mazapanes; de París, los deliciosos **marrons glaces,** así como los bombones y otras confituras; de Holanda los quesos y de distintos lugares de España, los embutidos, jamoñes, etc.

Las castañas, tan solicitadas por el público para la confección de platos como el pavo chipolata, el puré que acompaña los asados, y otras distintas clases de adornos, acaban de recibirse en la **Casa Potín,** de O-Reilly, 37 y 39, lo mismo que esos artículos citados primeramente.

Antes de comprar sus artículos de **Nochebuena** vea los de la **Casa Potín** y quedará convencida de la buena calidad de ellos.

INTERMEZZO

En tu vida hay paréntesis: tiene fugas ligeras
hacia otras regiones más puras y tranquilas
cuando al sonar la música se duermen tus pupilas
para soñar remotas e imposibles quimeras.

¡Todo desaparece! Sólo queda tu mano
a cuyos tenues besos las teclas de repente
estallan en sollozos, tan dolorosamente,
cual si fuese tu propio corazón el piano.

El alma ya no es alma... Es música, poesía...
Vive en un solo instante cien vidas... Canta y ora,
y cuando desfallece la dulce melodía,

y se disipa el humo de tu última quimera,
en el silencio el alma suspira, gime y llora
al sentirse en la carne de nuevo prisionera.

F. Villaespesa.

MENU DEL DIA

Almuerzo	Comida
Cup de toronjas.	Cantaloup.
Huevos en cajoncitos.	Sopa de arroz con menudos.
Minutas de pargo. Salsa de tomate.	Cangrejos rellenos.
Albóndigas de maíz.	Espaguetti con huevos duros.
Costillas de puerco fritas. Platanitos.	Lengua estofada.
Ensalada de col y tomates.	Ensalada de espárragos.
Panetela con crema de chocolate.	Gelatina de frutas.

RECETAS

Pastel de pargo

Se cocinan dos libras de pargo, pasándolo por la maquinita formando una pasta. Se baten seis huevos, primero las claras y después las yemas y se une a una salsa de tomates que se hace con aceite y manteca mezclados, se agrega el pescado sazonándolo con sal y pimienta.

Se engrasa un molde con mantequilla y se echa, cocinándose al baño maría durante hora y media. Cuando se enfríe se saca, cubriéndolo con salsa mayonesa.

M. R. de FONTANILLS

LA GRAN FIESTA DEL CLUB ATLETICO

Gran entusiasmo ha despertado entre el elemento dejortivo el anuncio de la fiesta que bajo el título de «La Gran Feria de los Atletas», celebrará el «Club Atlético de La Habana», el sábado 17, en todos los salones y jardines de la Quinta Bastien, en Paseo y 29, en el Vedado.

Se han cursado invitaciones a distintos industriales de esta Capital para que por medio de kioscos-exposiciones exhiban sus productos ese día, habiendo ya aceptado dos de las industrias más importantes; además se instalarán aparatos mecánicos y habrá distintas diversiones.

Por la entrada, el concurrente tendrá derecho a bailar, con las cinco orquestas que ya han sido contratadas y que son: Antonio María Romeu, Belisario López, los Hermanos Martínez, el Septeto Nacional y la Sonora Matancera.

¡USTED!

Usted recibirá una agradable sorpresa cuando use la **Pasta Dentífrica de Phillips.** Se convencerá que es lo mejor que existe para el cuidado perfecto de la dentadura y de las encías. Contiene más de 75% de Leche de Magnesia de Phillips.

LABORES DE SANATORIO DE LA ASOC. DE DEPENDIENTES

El hábil y laborioso cirujano doctor Roberto Chomat practicó ayer las siguientes operaciones: dos apendiceptomias, una fistula interna y un quiste demoideo. El doctor Rogelio Stincer un lipoma en la espalda. El doctor Agulló, inteligente y competente urólogo una frenicotomía.

SERVICIOS MEDICOS

El servicio médico en el Consultorio del Centro se viene desenvolviendo con la mayor regularidad. El servicio de lavados e inyecciones presta así mismo excelente oportunidad a los asociados durante todo el día y hasta las nueve de la noche. A partir de las ocho de la mañana comienza a funcionar el Consultorio, en los gabinetes médicos, dentales y de inyecciones y lavados.

A LOS SOCIOS Y SOCIAS DEL «CENTRO BALEAR»

Habiendo llegado noticias a este Centro, que personas mal intencionadas y quizás con fines provechosos, andan visitando a las asociadas y socios de este Centro, haciéndoles creer que esta Sociedad ya no existe, con la finalidad de inscribirlos en otra, que no es por cierto el Centro Balear, les advertimos no se dejen sorprender, pues el Centro Balear, a pesar de todo lo que se diga, sigue en el mismo lugar, prestando los mismos servicios y con su Quinta de Salud donde siempre.

Para más informes, diríjanse al teléfono. A-1548

Tantos los facultativos como los enfermeros de turno rinden eficientísima labor.

LA CONFERENCIA DE ANOCHE EN SOCIEDAD «JOVELLANOS»

Anoche, como oportunamente anunciamo sse celebró en la cultural sociedad de «Jovellanos» la velada organizada continuando el hermoso ciclo de conferencias iniciado. La presidían los señores:

El Presidente, José C. Rodríguez, primer vice, Eladio Fernández, segundo vice, Belarmino Alvarez, secretario general, José Alvarez Rodríguez, Secretario contador, José Martínez, secretario de correspondencia, Wifredo Fontanals, Tesorero Gervasio Cano Martínez.

Vocales: Constantino García, Paulino González, José Piñón, Antonio Suárez, Hernani Torralbas, Adelino Vega Francisco Suárez, Arturo Pazos, Eustasio Santana, Benjamín Menéndez, Emiliano Graciani, Alfonso Benages, Juan Díaz, José Lorido Jaime Gomila.

En lugar de honor hacían actos de presencia las damas y damitas de la Sección Femenina:

Presidenta: p. s. r. América Rodríguez, Secretaria: Lydia Mendoza Vice, Carmela Gómez. Vocales: Amalia Santana, María Teresa Collar, Inocencia Torre, Alejandrina Díaz, Pura Alvarez, Josefina Díaz, María Josefa Quiñones, Nila Torre, Marina Cadahía, María Cristina Fernández de Benages Raquel Riesgo, Emelina Fernández, Ofelia Braña Irene Suárez, Antonia Suárez, Angelita Fernández, aMria Luisa Villar, Margarita Mendoza Blanca Mendoza, Aurora García Graciela Larrañaga y Rosa Ayala.

Distinguida concurreincia que tuvo la suerte de oir la bella conferencia de la señorita Virginia Martínez que disertó, revelando una muy intensa cultura y muy elocuente y elegante palabra sobre «El origen y la evolución de la lengua castellana», durante la cual expresó verdaderas maravillas respecto al mismo idioma. La señorita Martínez, fué aplaudida y felicitada muy calurosamente.

También dieron brillantez al hermoso acto la niña Marinita Braña y el violinista señor García Ortega, que estuvieron magistrales en la ejecución de sus números.

LOS HIJOS DE BARREIROS EN JARDINES SAN FRANCISCO

Nos invitan, muy atentamente, a la gran fiesta «Un Día en San Cosme», que la Sociedad de Instrucción Hijos de la Villa de Barreiros, celebra hoy, domingo, en los primorosos jardines de San Francisco, finca «Las Piedras». Fiesta que consistirá en un gran banquete, de excelente menú y después en una elegante matinée, que amenizarán brillantes orquestas.

Entre directivos, socios y sus distinguidas familias, reina gran entusiasmo para asistir.

UNA ACLARACION

El señor José María Sánchez, nos ruega aclarar que nada tuvo él que ver en la designación de los vocales que el Comité Popular Asturiano indicó para la Candidatura Unica del Centro Asturiano.

Y por tanto, que nada puede decir del hecho de ir de vocales tres señores hermanos de otros tres que lo son actualmente.

También nos ruega hagamos saber que debido precisamente a esas postulaciones del Comité Popular y a su completa disconformidad con ellas, se aleja en lo absoluto de dicho Comité sin que en lo futuro tenga ningún nexo con el mismo.

Queda complacido.

Sociedades Españolas

DEL FESTIVAL QUE CELEBRA ASOC. CANARIA

Se trata de una fiesta de las monumentales y tendrá lugar en toda La Tropical

Cada día es mayor el embullo que se nota entre el elemento bailador para asistir a la monumental fiesta que en todos los Jardines de La Tropical celebrará la Asociación Canaria el día 18 del corriente mes de Diciembre.

Entre los conjuntos musicales contratados ya se encuentra la famosa y conocida orquesta de Belisario López, la que hará derroche y gala de su bien ganada fama; el gran Jazz-Band «Los Diplomáticos de Pego», un sexteto, y un quinteto, cuyos nombres daremos a conocer dentro de dos o tres días.

A juzgar por la preparación que los organizadores de esta gran fiesta vienen haciendo se espera que la misma resultará espléndida y que dejará muy gratos recuerdos a todos aquellos que tengan el gusto de asistir a la misma.

Como todas las fiestas organizadas por la Asociación Canaria, ésta resultará brillante ya que se está tratando por todos los medios posibles el no omitir el más mínimo detalle para que la misma quede deslumbrante.

A fin de que no tengan necesidad de que le cuenten lo brillante del resultado de esta fiesta, todo el que guste de lo bueno debe asistir a La Tropical el día 18 del presente mes.

Las Delegaciones

Ayer sábado salió para el interior de la República nuestro distinguido amigo señor Juan Clavijo, Secretario de Propaganda de la Asociación Canaria, con objeto de girar inspección en las dependencias de Ciego de Avila, Morón, Taguasco, Sola, Guayos, Placetas y Cruces.

Exitos en sus gestiones y un pronto regreso le deseamos al Sr. Clavijo.

El Comité de Damas

Como anunciamos en notas anteriores en la noche de ayer sábada se reunió el Comité Femenino de la Sección de Propaganda de la Asociación Canaria, conociendo de la labor que se viene haciendo por sus componentes para lograr un gran éxito en la fiesta que anuncian para el día 20 de los corrientes en la Quinta Bastien (Hotel Park) en el Vedado.

Numerosos son los tikets que se han colocado para este acto, cuya organización merecerá los más cálidos elogios de cuantas personas concurran en la noche del próximo sábado.

La orquesta de Belisario López, el Jazz Band de los Hermanos Martínez y el sexteto «Sonora Matancera», son los encargados de la ejecución de los bailables, por lo cual estarán de enhorabuena los amantes de Tersípcore.

GRAN LABOR SANATORIO DE «HIJAS DE GALICIA»

A la magnífica labor tque se realiza en el admirable Sanatorio Concepcion Arenal de la Sociedad Hijas de Galicia, se hace cumplida justicia por el señor Claro Díaz, director de la Escuela Preparatoria de Luyanó, el cual en carta dirigida al señor Rufino Meis, Administrador de la mencionada Casa de Salud, se expresa en la siguiente forma:

«Con motivo de la operación que sufrió mi hija Sofía en esa Quinta el 22 de noviembre, he tenido oportunidad de apreciar la admirable organización que tanto usted como el señor Vilariño, que tan celosamente le secunda, mantienen en todos sus departamentos; que todos sus empleados cumplen estrictamente su cometido, y que no se omite sacrificio alguno para introducir todas las mejoras que los modernos adelantos exigen.

«Desea mi hija aprovechar esta oportunidad para demostrar su gratitud a la señora Margot Sánchez y a la señorita Adelina del [illegible], enfermeras, así como a las señoritas Josefa, Genoveva y María que tan cariñosamente se portaron con ella, sin que hubieran dejado nada que desear.

«Con respecto al doctor Carlos de Valle, reconozco la habilidad y pericia demostrada al verificar la operación con anestesia local, en muy breve tiempo y con notable éxito, secundado por los doctores Olivera y Navarro que tan eficazmente le auxiliaron, no teniendo por tanto palabras con que expresarles mi profundo agradecimiento».

Termina el señor Claro Díaz su carta consignando su sincero reconocimiento a cuantos se dedican a una labor tan digna, en beneficio de la humanidad como la que se realiza en el admirable Sanatorio «Concepción Arenal».

EL PARTIDO «UNION SOCIAL» DE ASOCIACION DE DEPENDIENTES

En el día de ayer ha presentado el Partido Unión Social, de los Socios de la Asociación de Dependientes del Comercio de La Habana, su candidatura presidencial, para las próximas elecciones de la Institución.

La relación de los nombres de los individuos escogidos como vocales, no puede ser más selecta, ella responde a la gran potencialidad, arrastre y distinción social del candidato presidencial, señor Avelino González Sarabia.

No podía esperarse menos del Partido Unión Social, elqu e desde hace tiempo no escatima esfuerzos que vayan encaminados al triunfo de su ideal, que no es otro que el resurgimiento de la Asociación.

Pronto daremos a conocer los nombres de los individuos que integran dicha candidatura, lo que no hacemos en esta ocasión por falta material de espacio.

LA GRAN MATINEE DE HOY EN EL CENTRO ASTURIANO

Hoy en la gran panera Asturiana del Centro, se celebrará una monumental matinée y cuyo producto de recaudación es para aliviar la situación de las víctimas del ciclón en Santa Cruz del Sur.

Los alegres chicos de la Sección de Recreo y Adorno que preside actualmente la bonhomía del distinguido amigo Antonio Sánchez Blanco, han escogido seis conjuntos musicales para amenizar esta tarde otoñal.

Un trjunfo más que añadir a la serie de los numerosos que tiene conquistados la Sección de Recreo y Adorno del Centro, diplomáticos de montera picona que gozan de infinitas simpatías entre el elemento bailador de la Habana.

Esta matinée es de confraternidad social, a la misma podrán acudir todos los socios de las demás sociedades radicadas en la capital, abonando la cantidad de cuarenta centavos por el ticket de la guardarropía.

EN EL CUADRO DE HONOR DEL PLANTEL «JOVELLANOS»

He aquí los nombres de los alumnos de este gran plantel del Centro Asturiano, a quienes toca figurar en su Cuadro de Honor:

NIÑAS

Aula Primera: Balbina Pérez, Elena Hernández y Marina Rodríguez.

Aula Segunda: Carmen López, Delia Pineda Valdés y Célida Muñiz Dolly.

Aula Tercera: Clara Dema, Consuelo Redruello y Carmela Pérez.

Aula Cuarta: Aurora Fernández, Valentina Puig y Esther Roizen.

Aula Quinta: Berta Llerena Puga, Dolores Sánchez Canals y Cristina Dema Rodríguez.

NIÑOS

Aula Primera: J. Alvarez Goyenechea, E. Escalada Fernández y Eliseo García Güedes.

Aula Segunda: Benjamín Clivansís, Manuel Alvarez y José Bolada.

Aula Tercera: Mario Fernández Díaz, Luis Valledor y Francisco Blanco.

Aula Cuarta: Jorge Caridad Osaba, Zoilo Arruñada Sánchez y Luis Menéndez Martínez.

Aula Quinta: Nadal Baldó, Carlos González y Eduardo García.

LOS BAILES DE ANOCHE

Anoche como oportunamente anunciamos se celebraron tres grandes fiestas; una gran verbena en toda la Asociación de Dependientes, resplandeciente de luz y tapizada de flores en todos sus departamentos, y dos bailes de sala muy brillantes en el Centro Castellano y en la sociedad «Curros Enríquez». La verbena un primor de primores; una juventud donosa y alegre llenaba por completo los salones de la Catedral del Prado; gloria, gracia y amor que se prolongaron hasta muy cerca del alba y durante las cuales derrocharon las gentilezas de siempre los de la vanguardia gentil que preside el Presidente de la Sección de Recreo y Adorno, señor Villalonga.

En los esplendorosos salones del Centro Castellano, otra arrogante y bella competencia de encanto, de gracia, de alegría y de amor; se bailaba en todas las salas preciosamente decoradas, mientras la Seccion de Recreo y Adorno atendía con su acostumbrada gentileza a caballeros, damas y damitas con solicitud que les valió muchas felicitaciones, por el brillante baile.

DON CANDIDO TOLEDO

De Santa Clara nos llega una noticia que llena de tristeza, a muy buenos amigos nuestros. Ha fallecido el ingeniero don Cándido Toledo y Silva, caballero cumplidísimo, radicado en la capital de Las Villas desde hace largos años, persona que por sus relaciones sociales y sus prendas personales mereció siempre el respeto y el afecto de cuantos le conocieron y trataron. Murió después de penosa enfermedad.

El acto de sus funerales fué la demostración más cabal de lo que el señor Enrique Toledo era y significaba en Santa Clara. Y a sus amigos personales, que le acompañaron al lugar del último descanso, se unieron los de sus hijos el eminente laringólogo doctor Cándido B. Toledo, el oculista doctor Rogelio Toledo, el Capitán del Ejército señor Enrique Toledo; y la señora Marina Toledo de Fajardo y la señorita Adelfa Toledo.

La sociedad de Santa Clara ha perdido con el fallecimiento de don Cándido uno de sus fundadores, jefe de una familia prestigiosa y querida, que por su carácter y sus principios fué un hombre que gozo de solida y verdadera consideración.

Sea nuestro pésame muy sincero para los hijos del extinto ya nombrados; para su señora esposa principalmente, doña Marina Osés viuda de Toledo; para su hijos políticos la señora Teresa Alvarez de Toledo y el doctor Atanasio Fajardo, y para nuestro amigo el Vice-secretario de la Asociación de Dependientes, señor César G. Toledo, uno de los sobrinos más estimados del ilustre desaparecido.

LA SRA. DE CALVO

Con la pericia y acierto que es característica, ha sido operada por el doctor Carlos del Valle, notable cirujano de la Casa de Salud «Covadonga», la señora Aurora Fernández del Busto de Calvo, esposa del secretario General del Centro Asturiano, señor Manuel Calvo García.

A interesarse por el estado de salud de la enferma, han acudido el Comité de Damas del Centro Asturiano, al cual pertenece la señora de Calvo y multitud de asociados del Centro, en el que el señor Calvo goza de todos los afectos y prestigios, por su afabilidad, corrección y hombría de bien.

El cronista, que estima en todo cuanto vale al señor Calvo, eleva sus votos por la salud de la enferma y porque cuánto antes regrese al templo de virtudes, que es su hogar, en el que le esperan con los brazos abiertos, sus amantísimos hijos.

LOS ACUERDOS DE LA GENERAL CENTRO ASTUR

Se terminó la discusión del informe de la comisión que hizo la glosa con buen éxito

Ha celebrado sesión la Junta General del Centro Asturianc, Presidió el señor Emilio Castrillón García, acompañado en la mesa del Vicetesorero señor José Cortés González, actuando de Secretario el señor Jerónimo Gutiérrez Fernández.

Se terminó la discusión del informe de la Comisión de Glosa correspondiente al segundo trimestre del presente año.

Fueron designados para glosar el cuarto trimestre del corriente año, los señores Manuel Fernández Morán, Manuel Junco Tasa, Antonio Sierra Pérez, José Ma. Sánchez y Jesús Barcia.

También fueron aprobados todos los capítulos de acuerdo correspondientes a la memoria trimestral del segundo trimestre del corriente año de mil novecientos treinta y dos.

La sesión, pues, de esta Junta General, fué laboriosa en extremo.

A la hora reglamentaria se suspendió la sesión.

Exito de «Covadonga»

Decir «Covadonga» es decir la casa de salud del Centro Asturiano; es decir el Instituto científico de la América hispana que honra, enaltece y prestigia desde hace mucho tiempo a la médica de Cuba.

A diario se suceden los triunfos quirúrgicos en ella; son los éxitos continuados del Cuerpo facultativo que labora de manera intensa y que a diario da pruebas de su pericia científica y de su valer profesional.

Vamos a referirnos al caso del Dr. Angel Trujillo Carreras, quien habiendo sufrido la perforación del píloro por la cara posterior fué operado a los veinte minutos con carácter de urgencia por el doctor García Tudurí y ya se encuentra en el seno de los suyos y dedicado a las labores de su cargo de Jefe de enfermeros nocturnos de la Casa de Salud «Covadonga».

Estos son los triunfos científicos de la casa de salud Covadonga, y de los cuales los pacientes son una prueba de los mismos.

Esta es la labor del Centro Asturiano de la Habana y su gran casa de salud Covadonga.

HOY LA BANDERA BLANCA EN SANATORIO «COVADONGA»

Sin ceremonia, con verdadera sencillez, que es grandeza por lo que ella representa, hoy domingo, día cuatro, será izada en el pabellón «Bango» destinado a salas de operaciones de la Casa de Salud «Covadonga» — la magna — la bandera blanca.

Bandera blanca que va acompañada de la bendición de las madres, de los hijos, de los esposos, de los hermanos, de los novios, de todos cuantos forman parte del conglomerado social del Centro Asturiano de la Habana, por que representa el triunfo de la ciencia, porque simboliza la labor de los eminentes cirujanos que en aquel centro científico prestan sus servicios, esforzados paladines de la ciencia y de la justicia.

Más de cien operaciones de alta cirugía se han llevado a cabo en el mes de noviembre en la Casa de Salud «Covadonga» por los doctores Carlos del Valle, Emilio García Tudurí, Augusto G. Navarro, Juan R. Agulló y Manuel H. Sordo, sin que hubiera que lamentar ni una sola defunción.

Triunfo rotundo, magnífico, brillante, exponente de sabiduría y de sana labor de los que en esta segunda etapa de la vida científica de la Casa de Salud han enarbolado por segunda como respuesta y mentís rotundo para sus detractores estas eminencias de la Casa de Salud «Covadonga», que llevan en lo cimero de su escudo esculpida la frase de «Labor omnia Vincit.

ESTUDIOS MERCANTILES EN EL CENTRO CASTELLANO

Durante ocho domingos el doctor Ignacio González Cobos, prestigioso profesor del Instituto Cervantes, dictará en los salones del Centro Castellano un notable ciclo de Conferencias, que versarán alrededor de temas económicos.

El doctor González Cobos, que es un intelectual de solidísima preparación en todos los órdenes, confiesa modestamente, sin embargo, que su punto más fuerte es la Economía Política. Ha dedicado buena parte de su vida a estudiar con acendrado amor y eternamente renovado entusiasmo todo lo que se refiere a esa ciencia tan difícil cuanto compleja y en la que tan pocas personas se destacan. El doctor Cobos sobresale en el género. Y tanto es así que en ocasión que ocupaba el cargo de Director de la Escuela Superior de Comercio de Valencia, el gobierno español, reconociendo sus méritos y y deseando tener una escuela española de economistas, le pensionó a fin de que en compañía de doce alumnos visitase todos los centros culturales de Europa donde se profesa la enseñanza de esa Ciencia. Por lo tanto, el doctor Cobos es una autoridad de reconocida competencia en la materia y es seguro que habrá de obtener un ruidoso triunfo en la exposición de tan sugestiva disciplina.

La primera conferencia tendrá lugar el domingo 11 de los corrientes, a las diez y media de la mañana. El título de ella será «La Natividad del Comercio».

ACETOLIA ROBAINA
CURA ENFERMEDADES DE LA PIEL

M.E.C.D. 2016

CARTAS DE MIGUELITO
A LOS NIÑOS DE CUBA

Camaguey, Dic. 4/1932

Mis queridos compañeros.

Nuestros muchachos, que en el Campamento Jabon Candado en Camaguey han recibido por muchos dias todos los cuidados y atenciones que fué posible proporcionarles, y en donde recibieron salud de cuerpo y paz del espíritu, han pasado ahora á la institución "San Zenon" en donde seguirán siendo atendidos con el mismo solícito cuidado y cariño por nuestro gran amigo el Dr. Bock. Al lado de todos ellos me quedaré por algunos dias; con los muchachos por el afecto que les tengo, y con el doctor, por la misma razón y porque "continuamente necesita de mi consejo y ayuda"

Y despues de unos dias más, habré terminado aquí mi misión que he cumplido poniendo en ella toda mi alma. Volveré á la Habana porque todavia me queda otra muy grande que cumplir y es la de preparar para el verano próximo nuestro gran Campamento Jabon Candado, en Varadero

¡Amigos compañeros! Los dias malos van pasando y parece que el sol asoma ya en el horizonte de la Patria, Trabajad con entusiasmo reuniendo cupones del Jabon Candado, que en Varadero nos esperan este verano unas vacaciones llenas de atractivos y de sorpresas.

¡Ah, la gran noticia! Vayan el jueves y el viernes próximo al Cine Fausto Van á estrenar una película estupenda y proyectaran tambien la película del Campamento Jabon Candado en Varadero Los que estuvieron allí volverán a ver los dias felices que allí pasaron y los que no han ido todavia se darán cuenta de la obra inmensa realizada por Cusellas y Cía en favor de los niños cubanos.

Hasta la próxima con un abrazo de Miguelito

¿DESEA ENGORDAR?
¡¡SEGURO!! Tome
CARNOTAURO
(Taquechel)
Poderoso Reconstituyente
De venta en todas las Farmacias
Elaborado por la
DROGUERIA TAQUECHEL
OBISPO 27. - HABANA

EL ALCALDE DE BAUTA, INVITA AL PUEBLO PARA EL DIA 7 DE DICIEMBRE

El señor Carlos Nardo, Alcalde Municipal de Bauta, nos ha remitido una atenta carta, en la que nos ruega que invitemos por medio de nuestras columnas, en su nombre y en el del Presidente del Ayuntamiento, a las autoridades de la República, veteranos de la Independencia y al público en general para que concurra a las dos de la tarde del dia siete de los corrientes al lugar donde se levanta el monumento que el recuerdo de un pueblo ha erigido in memorian del que fué heroico adalid de nuestras gestas libertadoras, general Antonio Maceo, y de su ayudante de campo Francisco Gómez Toro, caídos para siempre en San Pedro, en aquel Término, luchando por las libertades patrias, a fin de rendirles el homenaje de admiración y de cariño a que por sus actos y sacrificios se hicieron acreedores.

ACETOLIA ROBAINA
CURA ENFERMEDADES DE LA PIEL

La Leche
-el alimento más precioso

Servimos a las familias los más exquisitos helados y cremas en cualquier cantidad.

La leche pura y fresca, libre de gérmenes patógenos posee más poder creador de energía que cualquier otro alimento; brinda vida y sangre roja al cuerpo debilitado y lo hace capaz de vencer prácticamente cualquier enfermedad. Pero esto sólo puede hacerlo la leche viva, pura y fresca, libre de gérmenes, por medio científico. La LECHE PASTEURIZADA es el alimento más precioso de la naturaleza.

La magnífica planta de la Compañía Lechera de Cuba le brinda LECHE PASTEURIZADA inmejorable que es la garantía de su salud. Tenemos un servicio especial para familia, que atenderá su orden con prontitud.

Pida el nuevo Producto Alimentcio de esta Compañía

Bi-Yi

a 5 cts. el pomo

COMPAÑIA LECHERA DE CUBA SA

Concha No. 1 Telfs: X-2457, X-2458, X-2459 Habana

Crónica Habanera

(Viene de la Página SIETE)

EN SAN JUAN DE LETRAN

Conchita González de Orden

Anoche, al dar las nueve y media, tuvo efecto en la Iglesia de San Juan de Letrán la boda de la gentil señorita Conchita González de la Orden y el señor Horacio Guillén Guerra.

Para esta boda lució el templo del Vedado una bella decoración floral; el altar resaltaba dentro de un marco de palmas arecas que lo rodeaba con un doble arco de crisantemos, dalias y gladiolos blancos.

La senda nupcial la formaba una doble hilera de cestos de rosas, gladiolos y dalias de suave color rosado.

La novia lucía un bellísimo traje obra de la conocida modista Marie Tentou.

El señor José González Villamil y la señora Concepción de la Orden, padres de Conchita, apadrinaron la boda.

Como testigos figuraron, por ella: los doctores Juan B. Núñez Pérez y José J. Trémols y los señores José González de la Orden y Manuel Muiño Díaz.

Por él: los doctores Raúl Trelles Govín, Arturo García Ruiz y los señores Evaristo González Rodríguez y Carlos A. Fernández, Presidente de la Asociación de Dependientes.

RAUL MAESTRI

Mañana llegará de Europa, a bordo del «Sierra Ventana», el doctor Raúl Maestri y Arredondo, ilustre escritor que colabora en el DIARIO DE LA MARINA, de cuyo cuerpo de redactores formará parte a su llegada a nuestra ciudad.

Maestri ha permanecido tres años y medio en el Viejo Continente, siendo bien conocida la notable correspondencia que ha escrito para el DIARIO especialmente sus artículos sobre Rusia, que ven la luz en estos momentos.

Los dos primeros años de su estancia en Europa los pasó Maestri en Alemania becado por la Institución Hispano-Cubana de Cultura para especializarse en ciencias políticas, económicas y sociales, estudios que cursó en las Universidades de Colonia, Berlín y Francfort.

Nuestro compañero, que es uno de los jóvenes intelectuales más destacados de Cuba, ha visitado casi todos los países de Europa desempeñando comisiones especiales conferidas por este periódico en España, Italia e Inglaterra.

VISITAS DE PESAME

Tenemos encargo de los esposos Manuel Alonso y Lolita Figueras, de sus hijas Victoria y Beatriz, de la señora Orosia Figueras viuda de Parajón y de sus hijas Mary y Lula, de notificar a sus amistades que no podrán recibir el pésame por el fallecimiento de sus padres, hasta el jueves, día ocho de este mes.

ASOCIACION DE REPORTERS DE LA HABANA
(Círculo Nacional de Periodistas)

✝

E. P. D.

JOSE MASSAGUER DIAZ

SOCIO DE NUMERO DE ESTA ASOCIACION

HA FALLECIDO

Y dispuesto su entierro para hoy, domingo día 4 de diciembre a las cuatro de la tarde, los que suscriben invitan a los señores asociados se sirvan concurrir a la funeraria de Vega Flores, calle Simón Bolívar 68, para desde allí conducir el cadáver hasta el Cementerio de Colón; favor que agradecerán.

La Habana, diciembre 4 de 1932.

GUSTAVO REY, Presidente. ANTONIO POLO, Secretario.

CARLOS PICAZO, Presidente de la Comisión de Beneficencia.

ALMACENES PELLA

PARIS, centro de la elegancia femenina, nos ha remesado las últimas telas creadas por sus mejores modistos: PAQUIN, WORTH, LANBIN, MAINBOCHER, SCHIAPARELLI, CHANEL...

Mañana, lunes, las ponemos a la venta, con un descuento de un 25% de sus precios corrientes, que durará solamente esta semana.

Sedas rizadas, Lanas, Terciopelos de seda, Jersey de seda, Encajes de seda y de lana...

Brindamos una gran variedad de SWEATERS para señoras, caballeros y niños a "PRECIOS DE HOY".

Frazadas en todos los colores y tamaños.

VISITENOS

ALMACENES PELLA

TENIENTE REY NUMEROS 21 y 23 (entre Aguiar y Cuba) — Teléfono: A-3445

MIRAMAR YACHT CLUB

Estará hoy de fiesta el simpáatico club del Reparto Miramar.

A las cinco y media de la tarde comenzará el Té bailable que terminará a las ocho y media de la noche.

La afamada orquesta de los Hermanos Castro amenizará la fiesta.

Fiesta de socios, exclusivamente, que ha de verse muy concurrida.

TRASMISION DE RADIO

El cuadro de comedias que dirigen Guillermo de Mancha y Pilar Bermúdez trasmitirá por la Estación C M B S de Calzada y H, en el Vedado, la interesante comedia de Daniel Samper Ortega, titulada «El Escollo».

Esta nueva hora dominical de la popular estación del Vedado, será trasmitida a las once de la mañana.

Edel FARRES

Una Aclaración

La declaración de la Cremería de Ward que aparece en las columnas de este periódico es de gran importancia para el público en general, y merece su confianza y generoso apoyo. Es, sin duda, otra de las buenas cosas de la Vaquería de Ward, cuyos productos actualmente desafían al mundo entero en calidad—una obra que es más notable por estarse llevando a cabo en los trópicos.

Una visita a la Finca «Patricia» es ver y creer, y rápidamente explica su grito de combate: «Hay una diferencia en leche».

Pepsodent anuncia un nuevo y notable descubrimiento

—un material enteramente nuevo para limpiar y pulir que es dos veces más suave que otros materiales de pulimento comúnmente empleados en los dentífricos. Da a los dientes más tersura y mejor brillo—la placa de mucina desaparece completamente.

LOS Laboratorios Pepsodent anuncian un descubrimiento trascendental—un nuevo material que limpia y pulimenta. Este nuevo y eficaz material forma parte del dentífrico Pepsodent desde hace más de seis meses y posee tres virtudes exclusivas:

1. Su eficacia para remover la oscura y destructiva PELICULA no tiene precedente.
2. Su textura es invisiblemente fina. Por lo tanto imparte al esmalte un lustre más brillante.
3. Es *inofensivo* porque es suave—sí, dos veces más suave que los agentes pulidores de uso común.

Sin embargo, el *sabor* y la *apariencia* de Pepsodent son los mismos que Ud. ha conocido siempre. En resultados y en lo inofensivo es nuevo—enteramente nuevo.

Pepsodent—el dentífrico especial para eliminar la PELICULA

La eliminación de la PELICULA es y será siempre la misión principal del dentífrico Pepsodent. El Pepsodent actual elimina la película más eficazmente que cualquier dentífrico hasta ahora. El nuevo material de limpieza y pulimento de Pepsodent produce un cambio en la apariencia de los dientes en unos cuantos días.

Compre un tubo de Pepsodent hoy mismo. Vea qué pronto y de qué modo tan inofensivo libra a sus dientes de la película que causa la caries—vea cómo los pule y qué hermoso brillo les da.

LIMPIE SUS DIENTES CON PEPSODENT DOS VECES AL DIA—
VEA A SU DENTISTA A LO MENOS DOS VECES AL AÑO

EL PARAISO DE CUBA
GRAN HOTEL DEL BALNEARIO
A 800 pies de Altura.

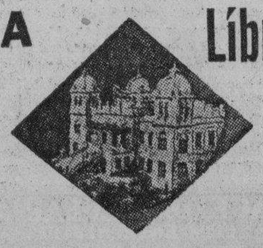

Líbrese de los ardores de la ciudad y goce del fresco y la apacibilidad de la montaña

A dos horas y media de la Habana, en el centro de un valle encantador con un clima delicioso y aguas medicinales que le harán eliminar las toxinas del cansancio y de los disgustos y le curarán sus afecciones de las vías digestivas y urinarias. El más bello edificio del interior de la República. Gran Parque. Restaurant de primera clase. Habitaciones todas exteriores. Pensión completa incluyendo los baños y el uso de las aguas medicinales desde $3.00 al día. Arreglos por familias numerosas y estancias prolongadas

Para los visitantes TABLE D'HOTE excelente a $1.25 almuerzo o comida.

EN EL GRAN HOTEL DEL BALNEARIO
SAN MIGUEL DE LOS BAÑOS

Pida las aguas de estos manantiales en todos los Establecimientos de Víveres, Cafés y Restaurantes O DIRECTAMENTE AL DEPOSITO. TACON 4. TELEFONO A-7627.

M.E.C.D. 2016

Parece haber sido detenida la baja del precio del azúcar crudo en el mercado de Nueva York

SE OBTUVO CONFIRMACION DEL EXITO FAVORABLE LOGRADO EN LA CONFERENCIA DE LA HAYA

En principio se ha llegado ya a un acuerdo completo en relación con las peticiones cubanas, creyéndose que en el mes de abril se tratará del azúcar dañado por el ciclón

Confirmando las noticias anteriores, tanto la casa Lamborn y Ca. como Luis Mendoza y Cía., recibieron de la Agencia Dow Jones, de New York, un nuevo cable ayer en que se informa que la Conferencia Azucarera Internacional de La Haya ha terminado con un éxito completo, llegándose al acuerdo de eliminar las existencias sobrantes, no por liquidación, sino restringiendo las siembras radicalmente para las zafras venideras. Agrega el cable que las proposiciones de Ostende fueron adoptadas por unanimidad salvo una ligera alteración para la cuota de Cuba de 1934 y 1935.

Ya hemos informado que estas ligeras alteraciones consisten en el aumento de 75.000 toneladas a las cuotas de Cuba para cada uno de los años de 1934 y 1935.

Por cable privado aquí recibido, sabemos que seguirán por correspondencia varias gestiones iniciadas en La Haya por la delegación de Cuba respecto a la exportación en 1934 de los azúcares dañados por el reciente ciclón en la provincia de Camagüey.

Ya se llegó en La Haya a un acuerdo completo, en principio, sobre las peticiones cubanas. El acuerdo definitivo se adoptará a más tardar en la sesión que el Consejo Azucarero celebrará el próximo mes de Abril en cuya época se conocerán ya completamente los daños sufridos por el azúcar y los sacos totalmente perdidos.

Los detalles completos de las discusiones y los acuerdos adoptados sobre los distintos asuntos, ya han sido enviados por nuestra delegación al Instituto Azucarero Cubano

LA CONFERENCIA AZUCARERA TERMINO SUS REUNIONES

LA HAYA, Holanda, diciembre 3. (AP).—El Consejo Internacional azucarero terminó hoy sus sesiones anunciando que había llegado a un completo acuerdo sobre todos los asuntos de la agenda.

Se harán esfuerzos para eliminar sistemáticamente los remanentes de azúcares que se han acumulado por los distintos países, y no se intentará forzar los mercados.

De acuerdo con lo convenido por la conferencia, estos remanentes se deberán tener en cuenta para las siembras de cada zafra.

El Consejo volverá a reunirse el 13 de abril en París.

MERCADO DE TABACO

En algunas zonas de Vuelta Abajo y Las Villas, escasea la postura; pero se espera que los semilleros atrdíos, a punto de siembra luego, den las suficientes para verificar los trasplantes con tiempo

Durante la semana que ha finalizado la recopilación hecha por nuestro reportero, se vendieron y entregaron en el mercado local solamente, tres mil ochocientos veintidós tercios y pacas.

De ese total eran de Las Villas, dos mil doscientos setenta y ocho tercios y pacas de manchados, permanentes, capadura y botes; setenta y seis de terceras, y sesenta y dos de sextas y capas.

Correspondieron a Vuelta Abajo, ochocientos caurenta y tres tercios de tripas surtidas, y trescientos setenta y uno de puntillas, broncos y colas.

Yeran de Partido, ciento noventa y dos tercios de capas secas, de finas, maduras y de catorcenas de banco.

En la próxima semana han de pasar a terceras manos otras cantidades de tripas de fábrica, de la última cosecha de zonas de llano, y mayores lotes de manchados, capaduras, permanentes, y botes, pues son grandes las cantidades comprometidas.

LA RAMA QUE ENTRO

Ayer entraron por los ferrocarriles, las partidas de tercios y pacas siguientes:

De Placetas, para Iglesias, García y Compañía, 91.

También de Placetas, para los mismos señores, otra casilla con 72

De Cumanayagua, para Junco y Hermanos, 86.

Del mismo lugar para 1 Kaffenburgh and Sons, 185 en dos casillas, con 90 una y con 95 la otra.

LOS TOTALES RECIBIDOS

Según la recopilación por nuestro reportero, durante la semana—incluyendo las partidas antes anotadas—entraron en la plaza por los ferrocarriles, tres mil quinientos cincuenta y un tercios procedentes de la provincia pinareña.

Por vapores entraron de Vuelta Abajo, ciento diez tercios, y de Las Villas once.

ESCOGDAS QUE TERMINAN

La escogida que hace cuatro meses empezó en Taguasco el señor Juan Sosa, ha terminado sus labores. Las últimas partidas de tercios las ha despachado el señor Sosa a los almacenes de Menéndez y Compañía, de esta capital.

De un día a otro acabará también su escogida de Guayos, el señor Jesús Fernández, comerciante de aquella localidad.

La terminó allí el señor Servando Cibrián, quien mandó todos los tercios a los almacenes de Ruisánchez y Compañía.

Los señores Santos tratan—según informes que recibimos—de trasladar a Cabaiguán, los matules de sus grandes vegas de la finca Siguaney, pues no quisieron vender a los precios que les ofrecieron y se proponen escoger en la mencionada localidad

ESCASEAN LAS POSTURAS

En varias zonas de Las Villas, como en otras de Vuelta Abajo, hay escasez de posturas, aunque se espera que estos semilleros tardíos que se encuentran a punto de siembra, den las suficientes, aunque no es seguro.

Los presidentes de los Sindicatos Tabacaleros de Taguasco y Zaza del Medio, han estado en esta provincia y en la de Pinar del Río, adquiriendo posturas que mandar a Las Villas, o a los vegueros de sus respectivas zonas y de la de Cabiaguán.

El señor Valdivia compró en pie un semillero que ha dado a los vegueros de la finca Los Limpios, de la zona de la Taguasco, para que siembren algo. Pero nos informan que no les alcanza ni para la cuarta parte de lo que se proponían sembrar

En otras fincas de aquella zona y de otras de la misma provincia los cosecheros tropiezan con iguales dificultades por la falta de posturas.

LA BOLSA DE LA HABANA ACTUO EN LA SESION DE AYER FIRME Y SIN CAMBIO

Sin cambio actuó ayer el mercado local de valores, e inactivo, aunque demostrando la firmeza tenida durante la semana. Siguieron con el mismo tono las emisiones de la República. Se mantienen firmes los certificados de Obras Públicas que vencen en diciembre de este. Siguieron firmes los Bonos del Centro Gallego en su cotización extraoficial. Sin cambio las acciones. Cerró quieto el mercado.

EL MERCADO DE METALES Y SUS COTIZACIONES EN EL MERCADO DE N. YORK

NUEVA YORK, dicembre 3. Luis Mendoza y Cía.—Las cotizaciones al cierre del mercado de metales fueron las siguientes:

Cobre	5⅞
Nikel	35
Plata	25⅝
Plomo	2.90
Zinc	3.49

LIGERAMENTE MEJOR HA CERRADO AYER LA BOLSA DE LONDRES

LONDRES, diciembre 3. Luis Mendoza y Cía.—El mercado de valores de Londres estuvo restringido a causa de la incertidumbre acerca de las deudas. La brusca baja de la libra esterlina causó debilidad a las obligaciones británicas. Sin embargo, la mejoría a última hora experimentada por la libra esterlina hizo que la generalidad de las emisiones cerraran ligeramente por encima de sus mínimos.

RELACION DE LOS VALORES QUE HAN ESTADO ACTIVOS EN LA BOLSA DE NEW YORK

NUEVA YORK, diciembre 3. Luis Mendoza y Cía.

VALORES ACTIVOS

	Abre	Cierre
A	36¼	36¾
AAC	40¼	40½
AC	48⅝	49¼
CN	20⅝	0⅜
GL	14	14
GM	12½	12½
X	30	30½
DD	33½	33½
EK	49½	49⅞
T	101½	[illegible]
II	8	8
J	29½	29
ACD	70½	71
AFW	6½	6
GAS	54¼	54⅝
R	5⅝	5⅛

PRECIOS A QUE SE HA COTIZADO EL CAFE EN EL MERCADO DE N. YORK

NUEVA YORK, diciembre 3. Luis Mendoza y Cía. Las cotizaciones al cierre del mercado de café fueron los siguientes:

Marzo	5.66
Mayo	5.49
Julio	5.32
Septiembre	5.22
Diciembre	5.85

BONOS DE CUBA

En New York cerraron los bonos de Cuba a los tipos que se consignan a continuación, cuyos precios se entienden más los intereses devengados hasta la fecha.

República de Cuba

	Comp.	Vend.
R. de Cuba, Speyer, 5 por 100, 1904	89	—
R. de Cuba, Morgan, 5 por 100, 1914	89	—
R. de Cuba, Morgan 4½ por 100, 1025	73	75
R. de Cuba, 5½ O. P. 1945	39½	41
R. de Cuba 5½ Morgan	75	79

Bonos Azucareros

	Comp.	Vend.
Cuba A. Sugar	52	—
Eastern A. Sugar	5½	—
Manatí Sugar	3½	10

Bonos Ferrocarrileros

	Comp.	Vend.
Cuban Ry 5 por 100	27¾	29
Cuban Ry 7½ por 100	28	31

Inter Telph. — H. E. Railway

	Comp.	Vend.
In. Teleph 4½ por 100	35¼	36
H. E. Ry 5½ por 100	10½	20
H. E. R. 5½ por 100	4¼	4⅞

MERCADO GANADERO

LOS PRECIOS EN PIE

Precios pagados por compradores en los mercados de origen:

En vacuno

En Oriente, de dos y medio a tres centavos con el cinco por ciento de descuento.

En Camagüey, de dos y medio a tres centavos con el cinco por ciento descuento en la finca, y sin descuento en la ciudad.

En Las Villas, de dos y medio a tres centavos, con el diez por ciento de descuento.

En Pinar del Río, de dos y medio a tres y medio centavos; pero pesado y entregado en los mataderos de esta capital.

El lanar

El lanar, de tres y medio a cinco centavos.

De cerda

Del país, de siete a siete y medio centavos.

MATADERO DE LUYANO

En el Matadero de Luyanó se sacrificaron las siguientes reses:

De vacuno	94
De cerda	72
De lanar	30

Los precios que rigieron en el Matadero de Luyanó fueron:

	Cts. kilo
Vacuno, de	12 a 13
Cerda, de	21 a 32
Lanar, de	20 a 30

MATADERO INDUSTRIAL

En el Matadero Industrial se sacrificaron las siguientes reses:

De vacuno	132
De cerda	135
De lanar	55

Rigieron los siguientes precios en el Matadero Industrial:

	Cts. kilo
Vacuno, de	12 a 13
Cerda, de	21 a 32
Lanar, de	20 a 30

AVISO

DISTRITO CENTRAL DE LA HABANA

DEPARTAMENTO DE FOMENTO COMPROBACION DE PESAS Y MEDIDIAS

EJERCICIO DE 1932 A 1933

Acordado por el Consejo Deliberativo del Distrito Central, a propuesta del señor Alcalde, el plazo de CIENTO CINCUENTA DIAS, para efectuar la comprobación anual o periódica de las pesas y medidas de este Término Municipal, en el presente ejercicio, se hace saber por el presente aviso que dicho plazo, comenzará el día primero de enero próximo y que durante los TREINTA PRIMEROS DIAS, estarán exentos del pago del impuesto todos los aparatos que sean presentados en el Fielato, para la comprobación correspondiente en la oficina situada en la planta (baja) del Distrito Central, por Presidente Zayas (antes O'Reilly), de 8 a 11 a. m.

Habana, noviembre 14 de 1932.

(f.) **José Izquierdo Juliá,**
Alcalde Jefe del Distrito Central.

Mercado de Cambios

Diciembre 3.

La libra esterlina estuvo floja.
Mejoró la peseta española.
Indeciso el cambio sobre New York.
No hubo operaciones.

COTIZACIONES

New York, cable	5/64 P.
New York, vista	1/16 P.
Londres, cable	3.19
Londres, vista	3.18 ½
España, vista	8.17
España, cable	8.16
París, cable	3.93
París, vista	3.92
Liras, vista	5.15
Liras, cable	5.14
Suiza, vista	19.28
Suiza, cable	19.27
Bélgica, cable	13.87
Bélgica, vista	13.86
Alemania, cable	23.77
Alemania, vista	23.76
Hong Kong, cable	21.65
Hong Kong, vista	21.55
Amsterdam, cable	40.20
Amsterdam, vista	40.19
Canadá, vista	15 ½ D
Canadá, cable	15 ¾ D.
Peso argentino	25 ¾

BOLSA DE NEW YORK

COTOZACIONES DEL CIERRE DEL DIA 3 DE DICIEMBRE

(RECIBIDAS POR EL HILO DIRECTO DE MENDOZA Y COMPAÑIA)

A	
A. Express	4⅞
Air Red	52¾
Alaska Jun.	14⅛
Alleghany	1¼
Allied Chem	71
Allis Chal	7⅛
Amer. Can	49⅛
A. Car. Fou	6⅝
Am. F. Pow	6⅛
Amer. Ice	5⅝
Amer. Inter	6⅝
Amer. Loc	5⅝
A. P. Light	7
Am. Smel.	12¾
Amer. Sugar	21½
A. Sug prefs	82
A. Tle and Tel.	102⅝
A. Tob. A.	53⅝
A. Tob. B.	55¾
A. W. Works	16½
Am Woolen	—
Anaconda C.	8⅛
Atchison	36¾
At. Coast	16
At. Ref	15½
Ass. D. Goods	5
Auburn Auto	40½
Aviat Corp	5⅞
B	
Baldwin Loc	5
Balt Ohio	8½
Bendix Av	9⅛
Best Co.	10⅝
Beth Steel	15
Borden Co	22⅝
Briggs	4½
Brook Manh	20¼
Byers A. M.	11⅞
C	
Can. Pacific	12⅝
Cann. Mills	18¼
Case T. Mach	37
Cerro de Pasco	6½
Ches. Ohio	23¼
Chi. R. Isl	4¼
Chrysler	14⅛
Coca Cola	71
Col. Carbon	23
Comm. South	2½
ongoleum	8⅛
Cons. Cigar	5⅝
Cons. Gas	54⅝
Cons. Oil	5⅝
Cont. Can	33¾
Cont. Oil	5½
Corn Prod	47
Coty Inc	3⅝
Cuba Co	1
C. Am Sug	—
C. A. Sug prefs	9
Comm Solv	9
Chesapeake	—
Col. Fuel	5⅞
Cruc Steel	—

D	
Del. Hudson	—
Del. Lack	22⅝
Drug Inc.	31⅞
Dupont	33½
E	
E. Kodak	49⅞
El. Auto Lit.	16½
E. P. Lig.	7½
Elec. Bond	18⅝
Erie R. R.	5⅝
F	
Fox Film C.	1⅞
Frep Texas	21¾
G	
Gen. A. Tank.	15⅝
Gen Asphalt	6⅝
Gen. Elec	14
Gen. Foods	21½
Gen Motors	12⅝
Gen. Sig. Ry.	12
Gillete Saf.	16½
Gimbel Bros.	—
Gold Dust	14¾
Goodrich	4¾
Goodyear	13½
Grahan Paige	1¾
Great North	8½
H	
Hershey com	—
Homestake	—
Houston Oil	—
Hudson Mot	4¾
I	
Illi. Cent.	12⅛
Interb. R. T.	4
I. B. Mach	79
Int. Cement	—
Int. Comb	½
Int. Nickel	7⅝
Int. Tel.	8
J	
Johns Mansv	19⅝
K	
Kroger Groc	14
Kresge S. S.	10¼
Kelvinator	—
Kennecot	9¼
L	
Lambert Co.	32
Ligg Myers	50¾
Loews Inc	21⅜
Loose Wiles	21¼
Lorillard	12⅝
Louisv Nash	16½
Ludlum Steel.	—
Lehman Corp	39½
Liquid Carb.	13¾
M	
Macy H. R.	31
May Dept	12
Mc Keesport	41
Montgomery	11⅞
Micc Pacific	3½
Murray Corp.	3¼

N	
Nash.	12⅝
Nat Dist.	19¼
Nat Bisc	35½
Nat Cash	7⅝
Nat Dairy	17⅞
Nat P. Lig	12⅛
Nat Surety	—
N. Y. Cenrral	20⅝
Nevada Con.	—
North Am.	26
Norfolk	103
Nort Pac	11⅜
O	
Ohio Oil	7
Otis Elev	10⅞
P	
Packard Mot	2½
Paramount	1¾
Pennsylvania	12⅛
J. C. Penney	22⅝
Pullman Co.	19
Pub Serv.	46
Proc Gamble	27⅛
Pure Oil	3⅞
Puerto Rico	15
R	
Radio Corp	5⅛
R. I. Steel	5¼
Reynolds	28¼
Royal Ducht	—
S	
Safeway Stores.	43⅞
Sears Roeb	17¾
Simmons Co	6¾
Soc Vacuun	7¾
St Paul prefs.	1⅝
So. Pacific	15
South Ry	5⅛
Stand Brands.	14⅞
Stand Gas	11½
Stand N. J.	29
Stan Oil C	23¾
Stewart War	3½
Studebaker	4⅝
Sun Oil	—
T	
Texas Co	14
Texas Gulf	20⅛
Timken Roll	—
U	
Union Carb	22⅜
U. Pacific	64¼
Union Oil	—
United Corp	7¾
U. Corp prefs.	31¾
U. Fruit	—
U. S. Rubber	4⅛
U. S. Steel	30½
U Aircraft	22½
W	
Warner Bros	1⅝
West Union	27
West Elec	24⅝
White	—
Woolworth	34
Wrigley	—

LA IMPORTACION DE VIVERES EN NOVIEMBRE NO MOSTRO EL AUMENTO HABIDO OTROS AÑOS

Las importaciones de manteca de cerdo, harina de trigo y otros varios artículos han experimentado considerable baja. Los arribos de arroz, en noviembre fueron de 94,000 sacos

Contrariamente a lo que sucedía en épocas normales, antes de la reforma arancelaria de 1927, las importaciones de artículos alimenticios en el mes de noviembre pasado no mostraron el acostumbrado aumento de estación, en la inminencia de las labores de la zafra y de las fiestas de Pascuas y Año Nuevo.

Comparando las distintas partidas de mercancías importadas en noviembre pasado con las análogas de igual mes de 1931, se observan escasas diferencias, no así si se compara noviembre de este año con el mismo período de 1926, el año anterior al de la reforma arancelaria.

Tuvieron ligero aumento en noviembre pasado los arribos de arroz, cebollas, leche condensada, manteca, sal. Se notó baja en las importaciones de harina de trigo y varios otros artículos.

En arroz los arribos superaron a los de varios meses anteriores, habiendo entrado por el puerto de la Habana en noviembre un total de 94.000 sacos, procedentes del Lejano Oriente 88.800 sacos, de España 3.800 y de Estados Unidos 1.400 sacos.

Entraron solamente 325.000 kilos de manteca de cerdo, contra un promedio de 1.750.000 kilos en los primeros meses de este año, antes de los dos últimos aumentos arancelarios puestos en vigor este año, elevando la tarifa de $13.50 los 100 kilos a $24.15.

LAS COMPENSACIONES DE CHEQUES SUBIERON DURANTE LA SEMANA

Las compensaciones de cheques entre los bancos asociados a la Clearing House de la Habana, efectuadas durante la semana terminada ayer, día 3, fueron las siguientes:

Nov.	28	$ 418.053.87
»	29	453.377.73
»	30	409.640.76
Dbre.	1	718.215.61
»	2	864.739.79
»	3	523.309.58
Total semana		$3.387.336.90
Semana anterior		2.731.612.39
De más		$ 655.734.51

Compañía Litográfica de la Habana, S.A.

Ayesterán 11

Se hace saber que el señor Belarmino Gómez, de Rabí 3, Santiago de Cuba, ha solicitado se le expida duplicado de un certificado por trece (13) acciones de esta Compañía, expedido a su nombre en 5 de abril de 1917 bajo el número 30 y el que manifiesta se le ha extraviado.

Cualquier persona que tenga motivos para oponerse a esta solicitud, deberá manifestarlo por escrito a esta Compañía dentro del término de treinta días, alegando sus razones y exigiendo comprobante del escrito que presente.

Pedro Villoldo,
Secretario".

SIGUIO ACTUANDO CON NOTABLE FIRMEZA EL MERCADO DE LA PLATA

Siguió firme ayer el mercado de la plata acuñada nacional. Se efectuaron escasas operaciones. Cerró el mercado a los tipos de 1¾ y 1⅛ por 100 de descuento, compradores y vendedores, respectivamente.

COTIZACIONES

BOLSA DE NEW YORK
(De nuestra Redacción en New York)
Cotizaciones de la edición de media noche del "Times":

ACCIONES

399,500

BONOS

$4.857,000

HABANA CLEARING HOUSE

Las compensaciones de cheks entre los bancos asociados al Habana Clearing House ascendieron en la liquidación de ayer a la suma total de:

$523,309.58

COTIZACION DE LA PESETA

La peseta española se cotizó al cierre del mercado a razón de:

12.25.49

por dólar.

COTIZACION DE LOS FRANCOS

El franco francés se cotizó ayer al cierre del mercado, a razón de.

25.51

por dólar.

COTIZACION DE LA LIBRA ESTERLINA

La libra esterlina se cotizó ayer en el mercado local a:

3.18½

MERCADO DE ALGODON

Diciembre 3.

Enero	5.60
Marzo	5.72
Mayo	5.81
Julio	5.90
Octubre	6.05
Diciembre	5.60

PRECIOS DE LA PLATA EN EL MERCADO DE LONDRES

LONDRES, diciembre 3. Luis Mendoza y Cía.—La plata se cotizó a 17½ peniques la onza. No se operó en cobre electrolítico ni en acciones de los Ferrocarriles Unidos de la Habana.

LOS TENEDORES DE AZUCARES CRUDOS AVANZARON UN TANTO EL PRECIO CON COSTO Y FLETE

Los compradores se han mostrado dispuestos a pagar algo más de 0,85, sobre la base de costo y flete. Los azúcares para entrega futura se anotaron en alza en todas las posiciones

El mercado de azúcares crudos de New York abrió ayer con un tono quieto, solicitándose ofertas de compra en firme por crudos de Cuba, ex almacén New York, y pequeña cantidad de derechos libres, en prontas posiciones, a la base de 2.85. Se solicitaron también ofertas de compra en firme por azúcares de Cuba, para embarque en enero, y de las Filipinas, para llegar en enero, aunque sin indicar nada los compradores, mostrando éstos una actitud de indiferencia, aunque estaban dispuestos a pagar a la base de 2.85 y, posiblemente, una ligera fracción más alta. Hubo varias ofertas a 0.88 costo y flete.

Hasta el cierre de la Bolsa, no se habían anunciado ventas.

COTIZACION «SPOT»

La cotización «spot» de Willett y Gray del día 2 fué de 2.85.

EXISTENCIAS

Las existencias de azúcares crudos en almacenes afianzados New York ascendían el día 2 a 336,041 sacos, y ayer a 330,171 sacos.

MERCADO DE COSTO Y FLETE

La sesión de ayer debió su quietud principalmente al finalizarse la semana.

Dentro de esa quietud, el ligero avance de precio de las ofertas de crudos costo y flete y la disposición de los compradores a pagar algo más del precio de 0.85 costo y flete, parecen demostrar si no un inicio de la tendencia al alza, al menos el fin de la baja. Seguimos opinando que en la próxima semana alguna reacción favorable ejercerán los resultados favorables y altamente satisfactorios obtenidos por la delegación cubana en la Conferencia Azucarera Internacional de la Haya, aunque no nos hacemos ilusiones en cuanto a una posible mejoría apreciable, en vista de la incertidumbre en relación al problema de las deudas de Europa, que está afectando tan severamente a todos los negocios de valores y de productos en el viejo y en el nuevo Continente.

MERCADO DE FUTUROS

La baja de este mercado se contuvo ayer, habiendo cesado la presión de diciembre.

Las ventas ascendieron a sólo 15 mil 400 toneladas. Los precios registraron alza de tres a cinco puntos en todas las posiciones. Las cotizaciones fueron las siguientes:

Cierre anterior: diciembre 0.69-72: enero 0.67-68; marzo 0.71-72; mayo 0.77; julio 0.82; septiembre 0.87-88; diciembre 0.93-94.

Cierre de ayer: diciembre 0.72-74; enero 0.73; marzo 0.76; mayo 0.81-82; julio 0.86; septiembre 0.91; diciembre 0.96-97.

MERCADO DE REFINOS

Este mercado estuvo sin cambio. Las extracciones moderadas y los nuevos pedidos ligeros.

MERCADO DE LONDRES

Quieto estuvo el mercado de azúcares de la Terminal, con compradores a 5-3 y partidas a flote ofrecidas a 5-4½. En el mercado de futuros estuvieron sin cambio diciembre y enero, y ligeramente más bajas las posiciones distantes. Las cotizaciones de futuros fueron las siguientes:

Diciembre: cierre anterior 5-3: cierre de ayer 5-3.

Enero: cierre anterior 5-3; cierre de ayer 5-3.

Marzo: cierre anterior 5-6½; cierre de hoy 5-6¼.

Mayo: cierre anterior 5-8¼; cierre de ayer 5-8.

Agosto: cierre anterior 5-11¼: cierre de ayer 5-11.

Septiembre: cierre anterior 5-11¼; cierre de ayer 5-11½.

DERRETIDOS Y ENTREGAS

Según el Instituto Azucarero, Inc. los derretidos y entregas por 14 refinadores de los Estados Unidos, en toneladas largas valor crudos, hasta noviembre 26, fueron como sigue:

Derretidos:	
Enero 1 a noviembre 26 de 1932	3.404.000
Igual período del año pasado	3.910.000
Semana que terminó en noviembre 26, 1932	45.000
Igual semana año pasado	50.000
Entregas:	
Enero 1 a noviembre 26 de 1932	3.629.138
Igual período del año pasado	3.967.587
Semana que terminó en noviembre 26, 1932	53.765
Igual semana año pasado	59.141

BOLSA DE LA HABANA

DICIEMBRE 3.

BONOS Y OBLIGACIONES

	Comp.	Vend.
Cuba, 1904, Speyer	89	—
Cuba 1905, Deuda Interior	36½	—
Cuba 1909 4½	73	—
Cuba 1914 Morgan	90	—
Cuba 1923 5½ Morgan	77	—
Cuba 1945 — 5½ Obras Públicas	43	46
Cuba 5½ 1935 (Obligaciones oro)	28⅝	32
Cuba (5½) 1940 Azúcar ex cupón	77.	
Cuba Morgan Seriados 5½ por 100 1927:		
F—Vence 1 julio 1933	—	—
G—Vence 1 julio 1934	—	—
H—Vence 1 ulio 1935	—	—
I—Vence 1 julio 1936	—	—
J—Vence 1 julio 1937	—	—
Certificados (Serie 5½ por 100) - Obras Públicas:		
Vence Diciembre 31 de 1932	94⅛	101
Vence junio 30 1933	84⅝	—
Ayuntamiento de la Habana 1a hip.	90	—
Ayuntamiento de la Habana 2a. hip	90	—
Centro Asturiano	22	—
Agrícola Oriente Cubano	—	—
Banco Territorial - Serie B	—	—
Cervecera	36	—
Cervecera (Obligaciones no hip.)	8	—
Ciego de Avila	—	—
Curtidora	—	—
Gas	85	—
H. Electric (Consolidados)	16½	25
H. Electric (Obligaciones no hip.)	3¾	5
Jarcia Matanzas	—	—
Edificio La Metropolitana (S. A.)	—	—
Ladrillos	—	—
Matadero	—	—
Nueva Fábrica de Hielo	76	—
Papelera serie A	75	—
Palere serie B	—	—
Teléfono	58½	—
Unidos	5	—
ACCIONES	**Comp**	**Vend.**
Agrícola Oriente Cubano ($6.00.000 en circulación)	—	—
Banco Agrícola	—	—
Banco Territorial (Beneficiarias)	—	—
Banco de Préstamos sobre Joyería	—	—
Cervecera	5	—
Ferrocarriles Consolidados de Cuba (Preferidas)	2	—
Cuba Cane prefs	—	—
Cuba Cane com	—	—
Kokofat prefs	—	—
Kokofat com	—	—
Cuba R. R.	5	—
Curtidora	—	—
Fibras y Jarcia	3	—
H. Electric Utilities C. prefs. 6 por 100	21	25¼
H. Electric Utilities C. prefs. 5 por 100	10	15
H. Electric Railway Co. preferidas	2	—
H. Electric Railway Co. comunes	⅜	1¼
Jarcia prefs.	10	—
Jarcia prefs ex dividendo en acciones	9	—
Jarcia, comunes	1	—
Licorera de Cuba	4⅞	7
Lonja, preferidas	—	—
Lonja, comunes	—	—
Matadero	—	—
Seguros La Mercantil	—	—
Metropolitan Auto	100	—
Naviera prefs	10½	—
Naviera com	2	2½
Nueva Fábrica de Hielo	75	—
Nueva Fábrica de Hielo (benefs.)	16	—
Perfumería, prefs	3	—
Perfumería, com	¼	—
Pesca, prefs	5	70
Pesca, comunes	2¾	50
Teléfono, prefs	41⅝	—
Teléfono, com	8	—
Unidos	2	3½
Union Oil	7¼	8⅛

MERCADO DE GRANOS

TRIGO

Mayo	47⅞
Julio	48
Diciembre	43¾

MAIZ

Mayo	27⅞
Julio	29⅝
Diciembre	22¾

AVENA

Mayo	17
Diciembre	14

CENTENO

Mayo	32½

«MATADERO MODELO DE CAMAGUEY, S. A.»

CONVOCATORIA

La Junta Directiva de esta Compañía, conforme a lo dispuesto en los artículos Décimo primero y Trigésimo-sexto de la escritura social, acordó, en sesión celebrada con fecha diez y nueve de los corrientes, convocar, como por la presente lo verificamos, a JUNTA GENERAL EXTRAORDINARIA DE ACCIONISTAS de esta Compañía, que se celebrará en la ciudad de la Habana, el día DIEZ Y NUEVE del entrante mes de DICIEMBRE, a las tres de la tarde y en la casa número uno de la calle Capdevila; en cuya junta se tratarán los asuntos señalados por la Junta Directiva, que más abajo se especifican; advirtiéndose que la expresada junta general quedará constituida si concurriesen más de la mitad del total de las acciones y que tendrán voto en la misma solamente los accionistas que lo fueren con diez días de anticipación al señalado para la Junta en esta convocatoria, a cuyo efecto se cerrará el libro de Transferencias de Acciones, con igual anticipación de diez días.

Los asuntos a tratar serán los siguientes: 1o. Sobre reconocimiento y garantización de la deuda en cuenta corriente de la Compañía, con don Dionisio Velasco Castilla hoy su sucesión; bases de dicho reconocimiento y garantía, y forma de pago. 2o. Sobre los estragos causados en el establecimiento industrial de la empresa, por el ciclón que azotó la ciudad de Camagüey en nueve de los corrientes y reparación de dicho establecimiento. 3o. Sobre rendición del informe de los Comisionados que se nombraron en la Junta General Ordinaria de veinte y siete de mayo del corriente año, para estudio de las soluciones más eficaces al mejoramiento económico de la empresa. 4o. Sobre autorización para la construcción de un tanque destinado a sebo comestible. 5o. sobre informe de la licencia concedida a la Presidencia por la Junta Directiva y la sustitución dispuesta por dicha Junta y ratificación de los actos del sustituto.

Y para su publicación en el DIARIO DE LA MARINA en citación de los señores accionistas de la Compañía «Matadero Modelo de Camagüey S. A.», libramos la presente en Camagüey a treinta de noviembre de mil novecientos treinta y dos.—fdo. **Manuel A. Cadenas**, Presidente.—fdo. **José R. Romero**, Secretario.

UNION AGRICOLA INDUSTRIAL S. A.

Fundada en el año 1917

Presidente: EUTIMIO FALLA BONET | **Director General:** DAVID SUERO

EL SEGURO obrero es obligatorio e ineludible para todo patrono, ya sea propietario, contratista, industrial, comerciante o agricultor, siempre que tenga empleados mas de cuatro obreros; y la Ley los hace responsables de los accidentes que ocurran durante las horas de trabajo.

Una póliza de la «UNION AGRICOLA INDUSTRIAL, S. A.» cubriendo el seguro de los obreros, a su cargo, lo releva de toda responsabilidad y de las grandes molestias en la tramitación de los accidentes.

Por su sólida solvencia es la aseguradora de las principales industrias y comercios del país

GARANTIA--REPUTACION--SERVICIO

OFICIOS 22

TELEFONO, CENTRO PRIVADO M-9835 — HABANA

ACETOLIA ROBAINA
CURA ENFERMEDADES DE LA PIEL

"OMNIBUS de CAMAGUEY"

Habana - Camagüey - Santiago de Cuba

GRAN REBAJA DE PASAJES

Atendiendo a la crisis económica existente que afecta grandemente a nuestro país, e influenciados por la opinión de nuestros clientes—que han hecho posible la existencia de esta Empresa—hemos decidido rebajar la tarifa de pasajes en todas nuestras líneas un 20% a partir del próximo día 12

En las rutas Habana-Camagüey-Santiago de Cuba, pondremos al servicio exclusivamente los Coches Pullman MACK. Estos Omnibus «MACK» reúnen todos los requisitos exigidos por las leyes de tránsito inter-estatales de los E. U. Son fabricados especialmente para transporte de pasajeros.

A nuestro lema «Seguridad-Comodidad-Rapidez» agregamos el de «Economía» confiando que este nuestro esfuerzo se verá recompensado con la protección de nuestros clientes

SALIDAS DE LA HABANA

Enfrente del Hotel «Saratoga», Prado y Dragones.
5.00 a. m. 7.30 a. m. 12.30 p. m. 7 p. m.

NUEVOS PRECIOS

	Ida	Ida y Vuelta
Habana a Santa Clara	$ 2.00	$ 3.20
Habana a Camagüey	$ 4.00	$ 6.40
Habana a Santiago de Cuba	$ 7.20	$11 50

NOTA:

No aceptamos más pasaje que la capacidad de asientos. Reserve el suyo por el teléfono M-1715. Asientos individuales para damas

INFORMES:

Tlnos. M-1715 -- M-4332 -- A-1550

M.E.C.D. 2016

Comentarios

Por ALBERTO GIRO

EL IMPUESTO SALVADOR

ESPUES de la paralización en los negocios de radio, como consecuencia del impuesto fijado a los receptores, surge, con plausible acierto, una nueva Ley, aprobada por la Cámara de Representantes, a propuesta del doctor Castellanos, modificando la anterior, y señalando solamente $1.00 como tributo por el uso de cada aparato, cantidad, según el proyecto del citado congresista, que deberá dedicarse a los damnificados de Camagüey.

Esa Ley, esa oportuna idea del doctor Castellanos, encontró entre sus compañeros de la Cámara, franco ambiente de aprobación, y entre los radio-oyentes, que forman legión interminable, produjo verdadero e intenso regocijo.

Las casas importadoras de aparatos de radio, que, por razón del impuesto, se vieron obligadas a cancelar sus pedidos para esta temporada, ven ahora, sin duda, con la Ley del doctor Castellanos, una medida sensata, justa, que todos aprueban y celebran como digna de llevarse a realidad.

En cambio, en la forma que rigen los impuestos a la radio, resulta perjudicial desde todos los puntos de vista, y, sin considerarnos estadistas, podríamos demostrar los deficientes resultados de los mismos.

Todos en Cuba, el pueblo, el comercio y los representantes del pueblo, la propia Cámara espera que el Senado de la República apruebe sin modificación alguna la Ley presentada por el doctor Castellanos, y que el señor Presidente de la República, la sancione.

Será, pues, un motivo de alegría que recibiremos los que, a través de todos los tiempos, hemos alzado nuestra voz en defensa de la más cautivadora de las ciencias modernas: la radio. Y un doble regalo de Navidad del Honorable Congreso: a los radio-oyentes, y a los damnificados, traducido en la alegría de todos.

Si la radio es positivamente el medio más moderno de divulgación cultural y artística; si las ondas hertzianas son portadoras de las necesarias enseñanzas en la vida, y llevan a los hogares, desde las clases de inglés, francés, etc., hasta las conferencias científicas ,patrióticas, y las noticias del día, lanzadas al éter por el "Diario Hablado", ¿no es justo, que los gobiernos procuren por todos los medios brindar las mayores facilidades para su máxima expansión?

Así, siempre se hizo en Cuba. Pero es innegable que el reciente impuesto, fué un golpe fatal para esta ciencia. Mas, seamos optimistas; el fin de año dará nuevas actividades a nuestro ambiente de radio.

UN NUEVO EXITO DEL INGENIERO G. MARCONI

Coméntase en la prensa italiana el éxito alcanzado por el ingeniero Marconi en sus recientes experiencias realizadas con ondas ultracortas. En el curso de ellas obtuvo recepciones claras de señales enviadas desde 270 kilómetros de distancia con ondas de sólo 57 centímetros de longitud. Esas pruebas se efectuaron entre los lugares mediterráneos de Rocca di Papa y Capo Figari, este último en la isla de Cerdeña, y ellas comprendían trasmisiones radiotelefónicas y radiotelegráficas. Su importancia, al decir de los técnicos italianos, reside en la distancia alcanzada con dichas trasmisiones, que supera en mucho al límite de la visibilidad establecida desde la extremidad de la antena emisora hasta el horizonte, dentro de cuyo margen, según se creía hasta ahora, sólo podían ser audibles las señales con ondas de longitud mínima como las empleadas en dichas pruebas por el ingeniero Marconi.

RADIO FALANSTERIO

A imitación de los países europeos, en los cuales los poseedores de radio sistemáticamente pertenecen a una agrupación que, periódicamente les deleita con conciertos y otras transmisiones de carácter sociológico, en Cuba surge hoy a la luz una entidad que se denomina Radio Falansterio.

Radio Falansterio, como su nombre lo indica es una falange de artistas, radiófilos y un gran número de aparatos sintonizados con una estación común. En este caso el fin que se persigue es el de una depuración en las transmisiones, que lleguen a convertir el radio, además de un aparato de agradable estretenimiento, en una verdadera escuela de arte.

En Cuba generalmente, todo el mundo es amante decidido de la música, y si no lo es de una manera entusiástica en cuanto a la música elevada se refiere, es debido principalmente a no haber existido hasta la fecha organizaciones desinteresadas que se hayan dedicado a la divulgación por medio del radio de la música, de una manera sistemática, adecuada. y extensa. Este vacío viene a llenarlo hoy, el Radio Falansterio. Artistas de reconocida capacidad, músicos de extraordinarias cualidades interpretativas y hombres de alta cultura, todos entusiastas del arte en su más pura acepción, se han reunido en una falange divulgadora del arte en todas sus ramas principalmente en la que a la música se refiere.

Esta sociedad Radio Falansterio C M K ofrecerá a los radiooyentes de la República, un mínimum de dos audiciones semanales de música selecta: Obras sinfónicas, Sonatas, Tríos, Cuartetos, Quintetos, Sextetos, Números de Piano, Canto, Violín, Violoncello, etc., etc., a fin de propagar, elevar y divulgar la cultura musical de nuestro ambiente, por medio del radio.

El Radio Falansterio C. M. K. cuenta, además, con una orquesta sinfónica, integrada por profesores de la Orquesta Filarmónica de la Habana, Sexteto, Quinteto, Cuarteto, Tríos Clásicos, Solistas y Cantantes, nacionales y extranjeros.

Su comité ejecutivo lo integran las siguientes personas:

Presidente de Honor: dictor Luis Baralt Jr., presidente de la Sociedad Orquesta Filarmónica de la Habana.

Presidente: doctor Ramiro Cabrera.

Secretario Tesorero: señor Enrique J. Crucet.

Secretario de Correspondencia: señora Nazarena C. de Crucet.

Delegado del profesorado Artístico Musical: señor Alberto Roldán Gardes.

Director Administrador: señor José Trinidad Zamora.

Director Artístico: señor César Pérez Sentenat.

Director de la Orquesta: señor Amadeo Roldán Gardés.

Le auguramos, pues, un gran éxito a esta sociedad, cuya finalidad no puede ser más halagadora.

Mucha animación en el Radio Club de Cuba

Nuestro querido «Radio Club de Cuba» continúa por una senda de triunfos. Atento a todo aquello que pueda constituir mejoría para nuestro ambiente de radio, su Directiva, bajo la presidencia del señor Enrique Anca, labora con los mayores entusiasmos.

Por las noches continúan celebrándose con regularidad las clases de radio, electricidad, radiotelegrafía, inglés, etc., sin costo algun para los asociados.

El próximo domingo nos ocuparemos con mayor amplitud de las actividades del Radio Club de Cuba.

Barítono Alberto Márquez

LA FILOSOFÍA
Ofrece a la sociedad cubana la "reprisse" de la gran zarzuela
LA MONTERIA
por el Radioteatro
IDEAS PAZOS
CMCY (1325 Kc.)
HOY DOMINGO
HORA 9 P. M.

Vuelve a cantar el inmortal Caruso

Recientemente el DIARIO DE LA MARINA publicó la agradable noticia de que la voz de Caruso, (el inmenso tenor napolitano, que murió el 2 de agosto de 1921), había vuelto a la vida.

El redactor de esta plana estimó que era una de tantas noticias que se publican para atraer la atención sobre un producto, pero su asombro fué extraordinario cuando ayer, debido a la gentileza del señor Julian Lastra, Generente de la formidable firma Viuda de Humara y Lastra, S. en C., distribuidores de la RCA Victor, pudo oir un nuevo disco «Victor« impreso últimamente conteniendo las selecciones «Vesti la giubba» de «Pagliacci» y «M-appari» de «Marta».

Se trata de algo extraordinariamente prodigioso. Parece Caruso personalmente. Aquel Caruso que tuvimos el delicado placer de oir en aquella época que recordamos como un sueño y que hemos denominado Danza de los Millones».

Lo que me han explicado que ha hecho la Victor (la fábrica para la que no hay imposibles), es que ha vuelto a grabar las obras maestras del cantante por medio de un equipo especial, y al mismo tiempo han rodeado a las romanzas con un acompañamiento de orquesta ejecutado por la Orquesta Sinfónica Victor bajo la dirección del Maestro Nat. Shilkret. Para conocimiento de mis lectores, debo indicarles que la Orquesta Sinfónica Victor está compuesta por los mejores músicos de la Orquesta Sinfónica de Filadelfia. Estas nuevas grabaciones, que significan para la RCA Victor un triunfo sin precedentes, es la obra tenaz del Maestro Silkret por más de tres años de ensayos.

En los días en que Caruso murió, el grabado fonográfico estaba muy lejos de alcanzar el perfeccionamiento actual. Los grabados eléctricos y ortofónicos eran desconocidos. La forma antigua de hacer discos (un instrumento frente a cada bocina) pasó ya a la historia desde hace varios años. Sin embargo, este nuevo procedimiento hace que Caruso vuelva a adquirir su genio característico, y lo que es más, promete que los cantantes de hace muchos años puedan ser «revividos». De modo que es posible volver a oir a la «Patti», a Tamagno y a Titta Ruffo en sus grandes días como creador de «Tonio», «Amleto», «Rigolleto» y tantos otros «roles» donde no ha podido encontrar sustitutos.

El disco de Caruso es una cosa realmente notable y según nos informó el señor Lastra está teniendo una venta tremenda, más de lo que él había calculado. Ello prueba, agregó el señor Lastra, que todavía hay «dilettanti» en Cuba.

También nos mostró el señor Lastra un nuevo disco de 8 pulgadas que contiene música popular. De este tipo de disco sólo han recibido ocho selecciones. El precio de este nuevo disco es aproximadamente el 50 por ciento menos de lo que cuesta un disco popular de sello negro «Víctor» de 10 pulgadas.

De esta visita a la Casa Humara, se desprende que hay optimismo aún y para hacer frente a las dificultades económicas del presente, aparte de Radios, Electrolas, Discos, Bombillos para radio etc., han obtenido la representación de «O-Cedar» famoso limpiador de muebles, «Solarine» un producto reconocido como lo mejor para limpiar metales, cuchillas de afeitar e infinidad de artículos.

Frente a la depresión mayor surtido, parece ser el lema de la Casa Humara.

María Cervantes, Carmelina Delfín y Margot Alvariño en la próxima Hora Radio Víctor, desde la emisora C M B Z

Nina Kosketz, eminente soprano rusa que acaba de obtener un rotundo éxito, en su reciente trasmisión del 24 de noviembre próximo pasado, desde la potente emisora W L W, de la Crosley Radio Corporation de Cincinnati, Ohio, en combinación con la Orquesta Sinfónica de Cincinnati. Este magnífico concierto fué trasmitido desde el Emery Auditorium.

Un programa muy interesante nos ofrecerá el «Radio Víctor', el martes próximo, desde la emisora CMBZ.

Tomarán parte en el mismo, interpretando escogidos números, la notable pianista y compositora Carmelina Delfín, la celebrada soprano María Cervantes de Aulet; Margot Alvariño, bien conocida por sus constantes triunfos, y Carmelina Fernández. Un conjunto magnífico, que proporcionará agradables instantes a los radio escuchas.

Actividades de la "Columbia" en Cuba

Tuvimos el gusto de visitar ayer a los señores Dorado, Peón y Compañía, representantes en Cuba de los radios «Columbia», marca ésta ventajosamente conocida en nuestro mercado, y que en la actualidad especializa en la construcción de modernísimos equipos receptores, que incluyan la última expresión de la ciencia de la radio-recepción.

Charlamos brevemente con el señor Boada, jefe del Departamento de Radio, y éste nos mostró en el salón de exhibiciones los últimos modelos, para los que se han diseñado originales y artísticos muebles que responden a la calidad de los equipos.

La falta de espacio nos cohibe hoy de extendernos en esta nota; pero prometemos, para otra ocasión referirnos con más detenimiento a los radios «Columbia».

EL "GRUPO LIRICO-FESTIVO"

Este notable grupo de artistas se trasladó a la estación de Lavín, la potente C. M. X. de San Lázaro 99-B (890 k.), siempre bajo la dirección del chispeante humorista J. Aristigueta.

Figuran en el cuadro lírico artistas de tanto nombre como la eminente soprano señorita María Adams, pianistas tan notables como Carmelina Delfín, Josefina Badía, Isabel Caragol y Carlos Fernández Viiá; tenores líricos como Linares; cantantes folklóricos como Daniel Moré, y en el cuadro dramático artistas del relieve de la señorita Puyals, Marta Martínez Casado, el excelente galán Carlos de la Fe y el primer actor cómico Fabián Rodríguez.

El Grupo Lírico-festivo» dará sus sesiones los lunes, miércoles y viernes de ocho a nueve. Los lunes dedicados a comedias, los miércoles a música y canto de sabor popular, pero en su más fina expresión, y los viernes a música y canto selectos, interpretados por grandes cantantes e instrumentistas.

GRAN LIQUIDACION DE RADIOS "VICTOR"

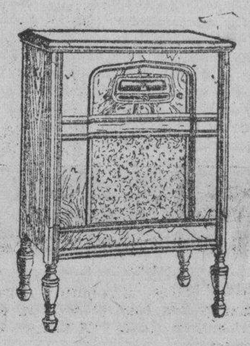

Radio Víctor R-32

En esta liquidación que estamos realizando con motivo de la proximidad de nuestro balance está incluído el famoso modelo R-32, cuya sonoridad ha sido la "comidilla" de los entendidos en materia de música. Es el receptor que ha demostrado que el Radio puede considerarse como un instrumento musical. Este Radio que valía $250.00 puede conseguirse ahora en nuestra venta "Pre-Balance" por .. .. ..

$60.00

El "Superette", el primer Radio pequeño que puso la Víctor a la venta y que los técnicos consideraron como la obra más perfecta llevada a cabo por los ingenieros del Radio. Millares de clientes satisfechos recomiendan el "Superette' Víctor, que ahora en la venta "Pre-Balance" estamos liquidando a .. .. ..

$50.00

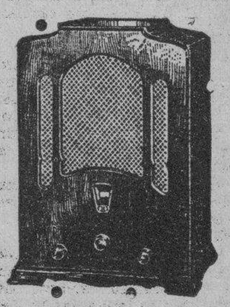

VDA. DE HUMARA y LASTRA S. C.

MURALLA 83 y 85

TELEFONOS: A-3498 y M-9093

Trasmisiones para hoy

TRASMISIONES PARA HOY
ESTACION C. M. W.
585 Kilociclos

10 a. m. DIARIO hablado y los trovadores Pedrosa y Fernández.
11 a. m. Crónica social
2 p. m. Hora Católica dirigida por el Padre Hilario Chaurrondo.
3 p. m. Buenas tardes, hasta mañana.

ESTACION C M C Y
Radioteatro Ideas Pazos
1.325 Kilociclos

De 9 a 10 p. m. El Radioteatro Ideas Pazos ofrece esta noche por gentil mandato de la tienda La Filosofía la trasmisión de la muy bella zarzuela La Montería, desde el escenario del teatro Albisu.
El reparto es el siguiente:
Marta: Yolanda Franco.
Ana: Graciela Santos.
La Marquesa: Pilar Fernández.
Edmundo: Alberto Márquez.
Pipón: Paco Salas.
El Duque: Alejandro Garrido.
Adaptador y Director Artístico: Tenor Emilio Medrano. Concertadora Musical Blanca Sainz. Director de Orquesta Roberto Ondina. Control Técnico M. D. Autrán. Apuntador. Bernardo Vega.

ESTACION C M C
840 Kilociclos

7 p. m. Conferencia sobre cultura física, por el profesor Jules Lonstalot.
7.15 p. m. Charla para el niño y el hogar, por el doctor García Galán.
8 p. m. Cadena Nacional. Banda de música del Estado Mayor del Ejército, bajo la dirección del primer teniente Luis Casas Romero, desde el Malecón.
1 Pasodoble Caminb de rosas J. Franco.
2 Obertura, La Gazza Ladra, G. Rossini.
3 Marcha Indiana J. Seljenick.
4 Selección de la Opera Aida G. Verdi.
La cantante española señorita Adelita Trujillo en combinación con el Sexteto Granad, interpretarán el siguiente programa:
1 Coplas y toros, pasodoble. Romero.
2 Por la blanca carretera, canción Orejón.
3 Las espigadoras, de la zarzuela Los rosas del azafrán, Guerrero.
4 Blancolera brava, cación andaluza Font y Anta.
9 p. m. Hora Oficial Observatorio Nacional.
9 p. m. La Banda de música del Estado Mayor del ejército dirigida por el Primer teniente Luis Casas Romero, continua su programa con.
1 Marcha árabe, La canción del harem. C. Laporta.
2 Tanda de vals. Lluvia de diamantes, E. Waldteufel.
3 Mosaicos cubanos, de oriente a occidente. L. Casas Romero.
4 Himno Nacional cubano. P. Figueredo.
La señorita Adelita Trujillo, cantante española, y el sexteto Granada terminan con:
1 Manos brujas, canción, Aguilar
2 Rosario la cava, canción gitana Fornés.
3 Todo al revés 4 Abrileña, pasacalle, Fornés.
10 p. m. Desde Montmartre.
11 p. m. Bunas noches

ESTACION C M C Y
1325 Kilociclos

7 p. m. Bailables Latino Americanos.
7.30 Canciones mexicanas
8 p. m. Hora de Divulgación Científica del Instituto Clínico de la Habana.
9 Radio Teatro Ideas Pazos
10.30 Buenas noches.

ESTACION C M B S
780 Kilociclos

11 a. m. El Escollo, comedia de Daniel Samper Ortega.

ESTACION C M B Z
1010 Kilociclos

A las 9 a. m. Música selecta.
A las 12 m. Hora Oficial Estado del Tiempo.
A las 6 p. m. Programa bailable.

ESTACION C M B C
1270 Kilociclos

11 a 12 m. Jazz Band Hermano Martínez.
12 a 1 p. m. Orquesta de Belisario López.
1 a 2 p. m. Música española número cuatro.
2 a 3 p. m. Música variada
3 a 4 p. m. Música popular

ESTACION C M Q
630 Kilociclos

De 12 a 1 p. m. Orquesta Almendares, que dirige Aurelio Herrera, con su cantante Roberto Montenegro.
De 1 a 2 p. m. Música selecta.
De 8 a 11 p. m. Un resumen, lo más completo posible, de la gran ópereta francesa. La Mascota, cantada por artistas de la Opear de París.
2 Un resumen de la ópera Alemana Las Alegres Comadres, de Windson del maestro Nicolás, cantada por artistas de la ópera de Berlín.
3 Un resumen de la ópera Lohengrin, de Ricardo Wgner.
Los artistas el coro y la orquesta son de la ópera de Berlín (discos).

ESTACION C M C Q
775 Kilociclos

12 a 1 p. m. Septeto Nacional.
1 a 2 p. m. Orquesta Lincoln y su cantante Alfredito Valdés.
2 a 3 p. m. Hora México.
8 p. m. Programa del concierto La Isla de Cuba, por el conjunto Coordinación.
1 Ooje Caruli (marcha). C. Consorti
2 La Java (Aire Popular Francés) M. Ivain.
3 Perla Brillante (Mazurka). V. Monti.
4 El Secreto (Solo de piano) R. Gautier.
5 Napoli (Tarantela). Mazacappe.
6 La bella cubana (Habanera) de José White.
La segunda parte (dedicada a los radioescuchas extranjeros de habla inglesa.)
1 Blue Danube, (Wltz). J. Strauss.
2 Manola (Spanish Bolero), E. Bourgeois.
3 Adios Muchachos (Tango). Sanders.
4 Vals de Concierto (Piano solo). Durand.
5 Mood Pensive, (sentimental). Eva Applefield.
6 La canción del soldado (Spanish march). Serrano.

ESTACION C M C D
1140 Kilociclos

De 4 a 5 p. m. Programa Dominical como sigue:
1 Breve presentación.
2 Himno al sol Korsakow-Kreisler. Conjunto Moncada.
3 Quiero decirte, canción B. Moncada Tenor Cabezas. Conjunto Moncada.
4 Bolero. L. Strealbog, piano a seis manos. Señoritas Carmen López, Elsa Guichard y Rebita Gómez.
5 Música de Cámara por el Conjunto Moncada.
6 El Carro del sol, serenata. Serrano. Señorita y Conjunto Moncada.
8 Yo pecador (poesía), Rafael Estnger, señorita Laura López.
9 De Maruxa, Romanza. Vives, barítono Alvaro Marante y señora Betancourt de Meilán.
10 The Imps Revels, Theo Bonheur piano a cuatro manos, señoritas Carmen López y Bebita Gómez.
11 Tema Bummel Petruss.

ESTACION W L W
700 Kilociclos
Crosley Radio Corporation, Cincinnati, Ohio

6.30 Crosley Roamios.
7 Three Cheers Trío.
7.15 Alice Remsen y su orquesta.
8 Hollywood Preview
8.30 Symphonic Note Book.
9 Michael Hauers orquesta bailable.
9.45 Trade and Mark NBC
9.30 Jergens Programa NBC
9.45 Morin Sisters
10 Thelma Ressler orquesta
10.15 Old Singing Master NBC
10.30 Back Home with Frank Luther.
11.00 Micahel Hauers orquesta bailable.
11.30 Vox Humana
12 Wm. Stoess y su orquesta.
12.30 a. m. Bailables.

ESTACION DE ONDA CORTA EAQ
Radiodifusión Ibero Americana, en Madrid, España. Potencia de 20.000 vatios. Metros 30.40 Kilociclos 9.860

A las 6.30 p. m. Primera parte de selección musical.
A las 6.45 p. m. Charla humorística por Pepe Medina.
A las 7.00 p. m. Segunda Parte de selección musical
A las 7.35 p. m. Conferencia.
A las 7.40 p. m. Concierto desde los estudios de R. I. A.
A las 8 p. m. Fi nde la emisión con el Himno de Riego.

ESTACION DE ONDA CORTA 13RO
Radio Roma, Nápoles, en Roma, Italia.—Metros 25.25

A las 2.30 p. m. Información general por la señorita locutora.
A las 3 p. m. Trasmisión de una comedia.
A las 5 p. m. Fin de la emisión buona sera signore e signori.

ESTACION DE ONDA CORTA FYA
Radio Colonial, en París, Francia. Onda de 25.40 metros.

A las 4 p. m. Música popular.
A las 4.45 p. m. Información general en idioma español.
A las 5.05 p. m. Programa de música selecta.
A las 6 p. m. La Marsellesa.

ESTACION DE ONDA CORTA KOENIGS—WUSTERHAUSEN
Belín, Alemania. Oonda de 19.73 mts Potencia 8.000 vatios.

A las 7 a. m. Hora Habana. Comienzo de la emisión, programa musical literario.
A las 12 m. Fin de la emisión.

ESTACION DE ONDA CORTA HBP
Liga de las naciones, en Ginebra, Suiza. Onda de 28.6 metros 7790 Klcs.

De 5 a 5.30 p. m. Hora Habana. Programa en francés.
De 5.30 a 6 p. m. Programa en español y finaliza.

ESTACION DE ONDA CORTA HKD
La Voz de Barranquilla, en Barranquilla, Colombia. América del Sur. Onda de 50.5 metros.

A las 8 p. m. Hora de la Habana. Música variada.
A las 9 p. m. Programa artístico y finaliza con el Himno de Colombia a las 10 p. m.

ESTACION DE ONDA CORTA YV2RC
Caracas, Venezuela, Oonda de 49.97 metros 6.080 kilociclos

A las 6 p. m. Hora de la Habana, información local.
A las 8 p. m. Programa artístico musical hasta las 11 p. m. Hora de la Habana.

Qué va a Pasar?

Esa es la pregunta de la que todos estamos pendientes—¿o es ella la que, como nueva espada de Damocles, está pendiente sobre nuestras cabezas?

¿Qué va a Pasar?

¿Qué nos trae el nuevo año, qué bienandanzas o miserias, alegrías o desventuras, prosperidades o depresiones? ¿Un alza en el precio del azúcar o un ciclón como el que arrasó a Santa Cruz del Sur, de la que no queda otra cosa que el recuerdo?

El momento está preñado de cambios; ¿pero cuáles cambios?

Lillo,

ha sabido interpretar admirablemente esta expectación universal en la portada de EL ALMANAQUE DE "EL MUNDO" para 1933. Ved al niño que va a nacer, con un dedo en la boquita sonrosada, un pliegue en la frente candida y ante sus ojos recién abiertos a la luz, esta madre tierra nuestra, con sus mares, sus continentes, girando sin cesar, sujeta a leyes inmutables, como todos los decretos de Dios.

Lo único

que podemos hacer y DEBEMOS hacer es alentar siempre la FE y la ESPERANZA. Pensemos que el AÑO NUEVO será mejor y ya lo habremos mejorado. Y dejemos al futuro que conteste. El porvenir está en el regazo de los dioses y nadie puede romper el velo de Isis.

El Almanaque de EL MUNDO

para 1933 estará a la venta el 19 de diciembre. Los Sres. Agentes pueden hacer sus pedidos al Departamento de Circulación de EL MUNDO.

Nuestros fieles lectores tendrán buen cuidado en apartar su ejemplar.

La tirada este año es mayor, pero se AGOTARA PRONTO.

M.E.C.D. 2016

Bolivia ha aceptado, en principio, la proposición de los neutrales en la cuestión del Chaco Boreal

FAVORABLE A BALDOMERO ACOSTA LA DECLARACION DE TODOS LOS TESTIGOS

Los contribuyentes declararon que veían a muchos pobres ir a pedir y obtener limosnas del Alcalde. Los empleados dijeron que firmaron las nóminas a satisfacción, sin compromiso alguno

Terminó ayer la prueba de confesión y comenzó la testifical, en el juicio oral de la causa que, por malversación de caudales públicos y falsedad se sigue contra el exAlcalde de Marianao, Gral. Baldomero Acosta, exTesorero del mismo Ayuntamiento Hilario Raventós, y el ex Contador Juan José Herrera, contra varios empleados del Ayuntamiento y varios contratistas.

Los últimos procesados en hacer sus descargos fueron Ricardo Benítez, Eusebio Febles, Mercedes de la Portilla y Manuel Regalado; los tres primeros, empleados y el último contratista. Dijeron aquellos que cobraron la primera quincena de julio del año 1930 y firmaron las nóminas correspondientes a su entera satisfacción y el último, que hizo efectivos 600 pesos que le debían por una contrata, la cual sigue teniendo en Marianao.

El primer testigo en declarar fué el Comandante Manuel Baxter, quien, era Supervisor del Término en la época en que ocurrieron los hechos.

Procedió a denunciar el caso, por si había fraude, en vista de que los miembros de la Policía de la Municipalidad se le quejaban de que no cobraban sus sueldos desde hacía cuatro o cinco meses y acompañó al Juez a la diligencia de sellaje de la caja de caudales.

Tuvo noticias del pago a los empleados de una quincena, el 22 de julio, y no ha podido comprobar que el General Baldomero Acosta se haya apoderado de cantidad alguna de dinero.

El concejal Pablo Calzadilla, que le siguió, expuso su opinión de que no hubo desfalco y de que, en efecto, a los empleados se les pagó la quincena que aparece.

Y los últimos testigos de ayer, Angel García González y Santiago Villa, dijeron que como contribuyentes acudieron a hacer sus pagos en la época en que aparece el fraude, julio de 1930, y que como ellos habían otros contribuyentes, pudiendo notar que eran numerosos los pobres que acudían a solicitar limosnas del Alcalde, las que obtenían.

El juicio se suspendió para continuarlo el próximo martes, día 6, a las nueve de la mañana.

Roosevelt desea tomar posesión sencillamente

Ha pedido a los Gobernadores no envíen milicias al acto, y que ellos costean sus gastos

WARM SPRINGS, Georgia, diciembre 3 AP.—Los planes para una sencilla ceremonia con motivo de la toma de posesión de Roosevelt el 4 de marzo del año próximo se han

Roosevelt

acordado por el Presidente electo y el contralmirante Cary T. Grayson, presidente de la Comisión encargada de los preparativos para ese acto.

Mr. Roosevelt se propone escribir a los gobernadores de los cuarenta y ocho estados tan pronto como los que han sido elegidos recientemente tomen posesión de sus cargos, pidiéndoles que no envíen milicias nacionales a expensas del estado para participar en la parada. Se les dirá, sin embargo, que pueden enviar pequeñas representaciones y que el Presidente electo verá con gusto que estas hagan el viaje a sus expensas.

La cuestión de si debe o no celebrar el acostumbrado baile de gala con motivo de la toma de posesión del Presidente, se ha dejado por entero en manos de la Comisión que designará el breve el contralmirante Grayson. Si el baile llega a celebrarse, el Presidente ha decidido de antemano que lo que produzca se destine a las asociaciones de caridad. Seguramente no asistirá al Baile, aunque lo harán algunos miembros de su familia.

Las fuerzas militares que tomarán parte en el desfile por la Avenida de Pennsyvania se limitarán a un regimiento de Fort Myers, Virginia, un batallón de infantería de marina y un batallón de marineros del arsenal. No tomarán parte ni los cadetes de la Academia Naval de Annapolis ni los de la Academia Militar de West Point.

Otra costumbre que desaparecerá el 4 de marzo es la de que los gobernadores de los estados tomen parte a pie en la parada. Irán por la Avenida de Pennsylvania en automóviles abiertos, rodeados del séquito.

Los planes para la ceremonia se completaron durante el día de hoy.

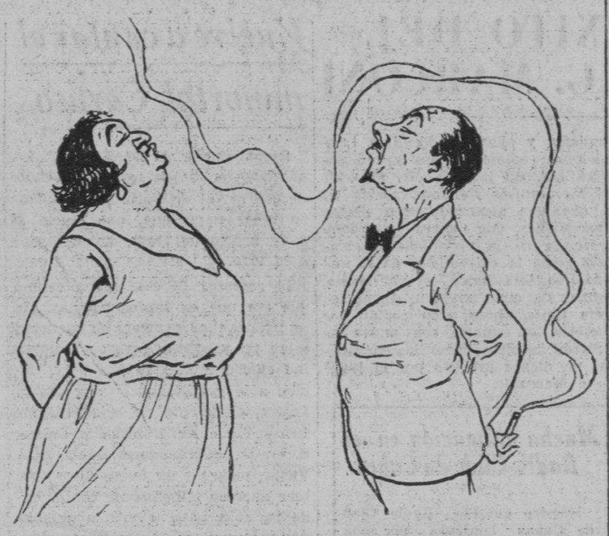

No es Bronca, no. Es el éxtasis que produce un cigarro GENER

GENER No. 11 ---- Definitivo

A. Einstein no hace caso a la opinión femenina

Es falso que el sabio alemán sea comunista, dice la Unión de Libertades civiles yankis

BERLIN, diciembre 3. (AP)— El doctor Albert Einstein ha decidido «reirse» de la oposición de la Women's Patriotic Corporation a que vuelva a los Estados Unidos.

Cuando se le dijo que su presencia en los Estados Unidos había motivado objeciones por ser miembro de varias organizaciones comunistas, el famoso matemático, dijo:

«Jamás ningún esfuerzo mío para acercarme al bello sexo ha encontrado tan enérgica repulsa. Y si alguna vez he tenido mala fortuna con las mujeres, no ha sido con tantas al mismo tiempo.

«Dad el consejo, por tanto, a las prudentes y patrióticas damas, y recordadles que el Capitolio de la poderosa Roma pudo salvarse una vez a causa del graznido de los fieles gansos».

Einstein

EINSTEIN NO ES COMUNISTA, SEGUN LA UNION DE LIBERTADES CIVILES

NEW YORK, diciembre 3. (AP)— La Unión de Libertades Civiles americanas ha enviado hoy al Secretario de Estado, Stimson, una protesta contra la acción de la Secretaría consistente en trasmitir a las Embajadas americanas en el extranjero la demanda que ha hecho la Women's Patriotic Corporation para que no se permita la entrada en los Estados Unidos a Albert Einstein.

La acusación de que el profesor Einstein es miembro de grupos comunistas, dice la Unión de Libertades Civiles, es falsa.

«Tal procedimiento nos parece completamente injustificado», informa la Unión al Secretario Stimson. «La posición del profesor Einstein no sólo en el mundo de la ciencia sino en política es bien conocida. Es pacifista y socialista. Si el Departamento de Estado lleva un registro, como creemos de los extraneros que nos visitan, podrá demostrar que la acusación de la Women's Patriotic Corporation es infundada. Estamos asombrados de que el departamento no tratase de comprobar los hechos por sí mismo antes de atender tal demanda enviándola a los Cónsules en el extranjero».

WASHINGTON, diciembre 3 (AP). La Junta de la Unión Patriótica Nacional, en declaraciones oficiales dadas a la publicidad hoy, califica al Profesor Albert Einstein, distinguido hombre de ciencia, como un «bolshevique alemán» y añadió que «su teoría no tenía valor ni propósito científico alguno y que no se podía comprender por la sencilla razón de que no había nada que comprender en ella».

Anunciaron asimismo los miembros de la Unión que todas las sociedades patrióticas de los Estados Unidos se unirían para pedir al Gobierno que prohibiese la entrada a territorio americano al profesor Einstein, como también a León Trotzky y a George Bernard Shaw.

Estos dos últimos fueron calificados de comunistas radicales, «y no dignos de entrar en los Estados Unidos y mucho menos de permitírseles pronunciar conferencias de propaganda».

EN WASHINGTON ESPERAN QUE PARAGUAY NO TARDE EN APROBAR EL ARREGLO

Bolivia accede a la separación de las tropas en el Chaco, al establecimiento de una «tierra de nadie» a que una misión militar neutral actúe en esa área y a aceptar el arbitraje

WASHINGTON, diciembre 3 (AS). Las negociaciones neutrales de paz entre Bolivia y Paraguay han dado un nuevo paso de avance con el anuncio de que Bolivia ha aceptado en principio el plan de la comisión de Washington para el cese de las hostilidades y el arbitraje de la disputa territorial.

La aprobación de Bolivia a la separación de las tropas en el Chaco, el establecimiento de una «tierra de nadie», la presencia de una misión militar neutral en el área en disputa, y la sumisión de la cuestión fundamental territorial a un arbitraje fué comunicada hoy al subsecretario de Estado Francis White por el doctor Enrique Finot, ministro designado y representante boliviano en la conferencia de paz.

A pesar de la negativa de los representantes paraguayos a comentar la resolución de Bolivia, se espera aquí que el Paraguay no demorará mucho tiempo en aprobar las proposiciones neutrales.

White, como presidente, reunirá la semana próxima a la comisión neutral para discutir la respuesta boliviana.

La reticencia oficial a tratar de la respuesta de Bolivia y la posible actitud del Paraguay parece fundarse en la esperanza de que la situación quedará considerablemente más aclarada la semana próxima.

Bolivia ha aceptado en principio ciertos términos propuestos por los neutrales, no en una comunicación formal, como se dijo, sino durante las discusiones informales que se han celebrado desde hace tiempo. Los puntos en que Bolivia ha consentido están contenidos en las proposiciones que se publicaron recientemente.

Las negociaciones entre Paraguay y Bolivia continúan, pero los acontecimientos de hoy se interpretan como un gran paso, esperando los neutrales consolidar sus ganancias logrando la aceptación de las proposiciones por el Paraguay.

White contestó hoy a la comunicación del 25 de noviembre enviada por la Liga de las Naciones, recomendando a los neutrales de Washington que aceleraran el envío de la misión militar neutral al Chaco. White da las gracias a la Comisión del Chaco de Ginebra por el apoyo que ha prestado a los esfuerzos que hace por la paz la comisión de neutrales y da seguridades a la Liga de que está haciendo todo lo posible para restaurar la paz entre Bolivia y Paraguay.

También acusa recibo de una nueva nota en la que los funcionarios de la Liga trasmiten a la comisión los textos de las recientes comunicaciones dirigidas a Ginebra por Bolivia y Paraguay. Tratan exclusivamente de detalles relacionados con el presente conflicto.

UNA QUEJA CONTRA UN TENIENTE BOLIVIANO

WASHINGTON, diciembre 3 (AP). Juan José Soler, delegado paraguayo en las negociaciones de paz del Chaco, se ha quejado a la comisión neutral de la conducta del teniente boliviano René Santa Cruz, a quien los paraguayos acusan de haber ejecutado a Ramón Argüello y Ramón Espínola, prisioneros de guerra paraguayos.

Además de la acusación contra Santa Cruz, el doctor Soler cita un incidente que aparece publicado en el número del periódico «El Diario», de La Asunción, del 25 de octubre.

LOS PERUANOS HACEN UNA INCURSION EN BRASIL

PARA, diciembre 3, AP.—Los dispachos de Benjamín Constant informan que las fuerzas irregulares peruanas de Leticia han hecho una incursión en territorio brasileño.

Estas informaciones no se han confirmado todavía oficialmente.

El Centro Andaluz celebró un fraternal banquete anoche, en el que hablaron varios oradores

El Presidente, señor Antonio Pérez, usó de la palabra, dando las gracias a todos los andaluces y terminó brindando por Cuba, por el Centro Andaluz y por la República Española

Mientras el Presidente del primoroso cortijo de la calle del Prado—Centro Andaluz—preparaba aquellas sus vibrantes declaraciones para llamar a los andaluces alejados del cortijo—unos con motivo de la "dolorosa crisis que nos está partiendo los huesos y otros por la galbana árabe, tan propia de los andaluces—sobrevino aquel acuerdo noble e hidalgo, que tanto enalteció y enaltecerá por siempre a este cronista, otorgándole el título de Socio de Honor, honor que se consagró en un banquete que me ofrecieron y que fué hora de gracia y será caricia, de sol andaluz, por toda la vida, para mi corazón.

Y como el cronista pidiera entonces un recuerdo vibrante y caballeroso para el caballeroso compañero, hermano de crónica, Miguel Roldán, sin duda fué el cronista el que pisó la cuerda, la cuerda agitó el badajo y la lengua de bronce a la manera de la gran campana de la Catedral de Sevilla, llevó su señorial eco a los corazones andaluces, sacudiéndoles la galbana a los arábigos, y exaltó a los azotados por la crisis reinante.

Lo cierto fué que del campanazo sonoro y de los conceptos vibrantes del Presidente señor Antonio Pérez, floreció de nuevo la fraternidad de todos, cual los que amamos y bendecimos el cuco y risueño contijo ansiábamos. La fraternidad ha cristalizado en una palpitacion y la palpitación en una renovación de adhesión inquebrantable al Centro Andaluz. Los socios vuelven, las guitarras tornan a trinar; los pájaros, del patio, desgranan la perlería de sus cantares de primavera y las figuras, aquellos toreros majos y aquellos bandidos juncales y aquellas, sus novias, con quien pelan la pava en la reja, se animan y se ríen, mientras lloran de alegría. Pues anoche el Centro Andaluz y aquella escena, esencia de ternura, del «Centenario», obra mágica de los tinteros, donde reúnen los hijos, los nietos y los tataranietos de una casa hidalga, todo una cosa y lo mismo.

La fraternidad, ya hecha, ya fundida, ya arraigada, de nuevo y para siempre, se consagró anoche con la celebración de un fraternalísimo y donoso banquete que presidían: el Presidente señor Antonio Pérez; el Secretario Manolo Vinet; señor Miguel Roldán; Juan Manuel Ruiz; el Vicepresidente Emilio Boyer; Francisco Barroeta; Alfredo Cañal; Joaquín Aristigueta y Fernando Rivero y en otras mesas más de doscientos socios, a los cuales desde lo lejano les dedicamos un «salu-quiqui» flamenco y cordial; señores Alfonso Alonso Sell, Tesorero; Eliseo Sánchez Amaya, Vicetesorero; doctor Miguel Guerrero Sell; señor Enrique Valdés; doctor Ricardo R. Duval Fleites; señor Lorenzo Alvarez de la Campa; señor Antonio Fernández de Castro; señor Arturo León Motta; señor Gabriel Pujol Alvarez; señor Pedro L. Jaén Vallecillo; Benigno Cabrerizo Fernández; señor Ramón García Medina; señor Pedro A. López Caminc; señor Francisco Rivera Rivera; señor Pedro Gutiérrez Sánchez; señor Jacinto Guerra Tundidor; señor Miguel Roldán Fernández; señor Francisco Flores González; señor Alfredo Cañal Canteli; señor J. González Molina, secretario del doctor José Marcial Dorado; señor José Marcial Charlo; señor Francisco Marcial Charlo; Paulino Vinuesa Martín; señor Manuel Ruiz Barreto, representado por el señor Isidro Erasvo Balaguer; señor Francisco Fernández de Castro; señor Juan Manuel Ruiz Pérez; señor José García González; señor Isidro Vera de León; señor José G. de Viñalón Molero; señor José García; señor Serafín Domínguez Franco y otros muchos más, escapados a mi pobre memoria.

A todos los que se sirvió un exce. lentísimo menú que se mojó con el bendito vino de la tierra bendita: menú que «se fué» sin sentir, como se van todas las horas encantadoras de la vida.

Luego, aun entre andaluces, llegaron los brindis que surgieron en palabras cálidas, en conceptos florecidos, en discursos rotundos, en la sinceridad y donosos en la gracia de la tierra. Lo sirvió el Arjete y el dulce fué obsequio generoso de Pancho Rivero, el del café «El Senado», otro andaluz **da Muñeira**, también poseso de la quimera flamenca y juncal. Está **arreglao, home.**

Habló el presidente señor Antonio Pérez, quien después de agradecer la concurrencia a la fraternidad iniciada y cristalizada en portento de realidad, dijo que no bastaba esto; que había que actuar y actuar con fe, con sacrificio, con patriotismo, con heroísmo, para volver a lo que era y a lo que debe ser siempre el Centro Andaluz. El señor Antonio Pérez terminó con estas palabras vibrantes:

«Después de rendir las más sinceras gracias a todos los presentes y dar la bienvenida a los andaluces que prestigian de nuevo esta casa, réstame tan sólo hacer votos por la prosperidad del Centro Andaluz y por la de todos los aquí reunidos, que hacen del deber y del sacrificio una religión de su conducta. Un saludo, también, a los representantes de la prensa y a los que pasaron por esta casa, marcando honda, perdurable huella de su paso. Cuantos a los que el Centro debe infinitas mercedes, trabajo paciente, fructuosa y múltiple labor... Algunos han desaparecido en la vorágine del tiempo, arrastrados al no ser, dejándonos el recuerdo amable. Por la conjunción de voluntades en derredor de un mismo ideal, dispuestos a llevar a la práctica la noble y levantada empresa de defender, en todo momento, los prestigios del Centro Andaluz, haremos opinión favorable a nuestra causa y se mobilizara el espíritu de los demás, haciendo vibrar en sus corazones delicadas cuerdas del noble sentimiento de justicia.

»Y al terminar, estimados amigos y consocios, permitidme alce mi copa para brindar por Cuba, por España, por el Centro Andaluz y por la continuada confraternidad de todos nosotros.»

Después habló Manolo Vinet, el querido secretario que respaldó la acción noble, la acción admirable y caballerosa del presidente, señor Antonio Pérez, a quien se debía que el Centro volviera a sus cimientos firmes en la vuelta de socios viejos, de padres y de abuelos del Centro. Terminó dedicando un saludo a la bandera de Andalucía, verde como esperanza y blanca como la paz; paz en la que debían de abrazarse, para siempre, jamás y amén. Grandes aplausos.

Habló luego el doctor Paquito Barroeta y después de elogiar a los que brindaron antes que él, dedicó un recuerdo, noble y sentimental, a los andaluces como Gil del Real, Caracuel y Alberto Fuentes que se fueron de la vida; elogios que cerró de manera vibrante hablando de Miguel Roldán, de sus altos méritos, altas virtudes, nobles prestigios y de su labor sin ejemplo para que Andalucía y el Centro fueran conocidos, conocidos desde la Punta de Maisí al Cabo de San Antonio, en toda su grandeza, en toda su alegría y en todo su arte. Terminó diciendo que él tenía sus más grandes amores en Andalucía, en España y en el Centro Andaluz. Grandes aplausos.

Hablaron después Juan Manuel Ruiz y Serafín Domínguez, coincidiendo en elogiar la hora fraternal abrazo de todos los andaluces, ya que engrandecer a Andalucía era deber ineludible del honor de todos. Aplausos.

Y Miguel Roldán, conmovido y agradecido, manifiesta que vuelve satisfecho y honrado porque el tiempo es la verdad y la verdad se ha impuesto y la verdad le honraba ayer, porque para él nada más grande que volver al Centro donde está su deber y el deber y honor de todos los andaluces. Y en este momento decisivo, para el Centro Andaluz está presto a cumplir con sus deberes de hermano nuestro y de hijo de Andalucía. Mantengamos estos por encima de todo; por encima de la vida si fuere necesario.

Roldán fué aplaudido y felicitado con emoción para este cronista que pisó la cuerda que hizo sonar la campana que llevó su eco fraterno a todos los corazones andaluces.

Thomas predice desórdenes en el proletariado

Es preciso elevar los ingresos sobre la renta y los derechos reales sobre las herencias

WASHINGTON, diciembre 3. (A. P.)— Prediciendo desórdenes a menos de que el Congreso ayude a los obreros y los campesinos, Norman Thomas, dos veces candidato derrotado a la presidencia, dijo a la Comisión conjunta del desempleo hoy que, el único medio de nivelar los presupuestos federales y crear un fondo de auxilio, consiste en elevar el impuesto sobre la renta y los derechos reales sobre las herencias.

Norman Thomas

La Comisión está compuesta de representantes de diecisiete organizaciones interesadas en el servicio social.

Thomas condenó el impuesto sobre las ventas, diciendo que constituye una carga sobre los obreros y los agricultores con ventaja para los rentistas, asegurando que el ochenta por ciento de las compras se hacen por familias cuyos ingresos son menores de cinco mil pesos al año.

Agregó que es necesario iniciar un programa para la construcción de casas por valor de tres mil millones de pesos como medio de facilitar empleo.

Ohio, uno de los Estados industriales más importantes de la Unión, se encuentra en situación desesperada según dijo el doctor I. M. Rubinow, director del «B-nai N-rith», de Cincinnati.

En una población de cerca de siete millones de habitantes, más de cien mil familias, o sea de cuatrocientas mil a quinientas mil personas, están sustentadas por el socorro público o privado».

«El cuarto invierno de crisis del trabajo—dijo Karl Borders, secretario de la Liga para la democracia industrial de Chicago—el Estado se encuentra con el estupendo total de un millón cuatrocientos mil obreros sin trabajo. Más de la mitad de ese número está en Chicago, donde están recibiendo auxilios de la caridad».

Recurso contra la condena de Tapia y Guitart

A ambos se impuso la pena de cadena perpetua y se absolvió a Manuel Mariano Escalona

Hizo público ayer la Auditoría General del Ejército el fallo recaído en el Consejo de Guerra seguido, en el Cuartel Moncada, Santiago de Cuba, a los jóvenes Ernesto Tapia Balseiro, Agustín Guitart Campuzano y Manuel Mariano Escalona Almeida, por infracción de la Ley de Explosivos.

A los primeros se impone cadena perpetua y al último se le absuelve por no haber comprobado su culpabilidad.

La sentencia declara que Tapia y Guitart son reos de atentado contra las personas por medio de aparatos explosivos, y que puestos de acuerdo en la mañana del 21 de mayo último, desde un auto propiedad del señor Pedro Tapia, padre de Ernesto, arrojaron una bomba al Colegio José Antonio Saco, sito en Heredia Baja, en la ciudad de Santiago de Cuba, con el objeto de atentar contra la vida de los educandos que allí estaban, cayendo el explosivo en el automóvil del Director del plantel, señor José Solar Bailló al que causaron daños por 300 pesos. Las garantías constitucionales estaban suspendidas entonces y existía estado de guerra en todo el territorio nacional. La indemnización no se toma en consideración, por haber renunciado a ella el perjudicado señor Solar.

De este fallo conocerá el Tribunal de Guerra Superior, pues los defensores se proponen recurrirlo apenas les sea notificado.

El Dr. Welleington Koo declara que los daños causados por los comunistas suman muchos millones

Dice que 186,000 personas han sido asesinadas por los rojos, antes del 31 de mayo de 1931, en la provincia de Kiangsi. Más de trescientos mil millones de pérdidas en la Prov. de Henan

WASHINGTON, diciembre 3 (A. P.)—Las actividades comunistas han sido tan devastadas que el doctor Welleington Koo, expresa la opinión que la amenaza comunista puede

Elliot Wadsworth

amenazar la organización social de China, si no se halla un remedio inmediato para contrarrestar su influencia.

En un memorándum preparado para la Comisión Lytton, y que ha sido publicado en los Estados Unidos, el doctor Koo, representante de la China en Ginebra, basándose en los informes presentados por el Gobierno nacionalista de su país, dice que más de ciento ochenta y seis mil personas han sido masacrados por los comunistas anterior al 31 de mayo de 1931, en la provincia de Kiangsi solamente.

En total, dos millones cien mil personas se han visto obligadas a refugiarse en territorio antisoviet. Cien mil hogares han sido incendiados y los daños a la propiedad se estiman en seiscientos treinta millones de pesos. Añade el doctor Koo que, según informes recibidos de Kangsi (que se halla aproximadamente a trescientas millas de Shanghai), hay todavía más de medio millón de almas refugiadas en las regiones anticomunistas.

El doctor Koo dice que, la organización comunista, que dispone de sus propios ejércitos bien armados, ha aplicado reformas agrarias a su gusto. Propiedades de particulares han sido confiscadas, incluyendo tierras pertenecientes a entidades religiosas, distribuyéndose entre los habitantes sin tomar en consideración su sexo.

El doctor Koo asegura que la provincia de Honan ha sufrido enormemente también a causa del comunismo. En esa región han sido masacradas más de setenta y dos mil personas, han sido incendiados más de ciento veinte mil hogares y propiedades valoradas por el Gobierno nacionalista en trescientos millones de pesos, han sido destruídas.

En su informe, el estadista chino dice que sus compatriotas son individualistas por naturaleza, y que su sentido común le hace odiar el comunismo; pero que éste sigue siendo una grave amenaza, porque ha surgido durante un período de crisis social y evolución política que siempre deja a una nación en un estado de debilidad temporera.

El doctor Koo alega que es necesario dar una solución rápida al problema manchuriano, con el fin de darle libertades al Gobierno de Nanking para suprimir esta orientación hacia Moscú y eliminar la influencia comunista en el territorio chino.

INICIADA CAUSA CONTRA EL CUSTODIO DE ALFONSO DIAZ, POR NEGLIGENCIA

Han sido inútiles las pesquisas policíacas para dar con el prófugo. La pista se perdió en un solar de la calle Cocos, al fondo del Juzgado de la 5ta. Informe del jefe del penal

La fuga del conocido delincuente Alfonso Díaz Ramos, más conocido por Alfonsito o El Gallego que desapareció del Juzgado de Instrucción de la Sección Quinta que lo instruyó de cargos el pasado viernes, ha motivado el que se inicie causa por infidelidad en la custodia de presos al escolta de la Cárcel Marcelino Pérez López, marcado con el número 63, al que se hace responsable del hecho toda vez que no cumplió con su deber de vigilar estrechamente a Alfonsito cuando éste se introdujo en los servicios sanitarios del local de dicho Juzgado y propició, por lo tanto, su fuga por una de las ventanas de dichos servicios.

Hasta ahora, pese a las pesquisas de los Cuerpos de Policía, no ha sido posible encontrar la pista del rumbo que tomó el fugado, el que ha sido circulado por toda la provincia.

QUIENES ERAN LOS CUSTODIOS

El Supervisor de la Cárcel teniente Ambrosio Díaz Galup en comunicación que ayer dirigió al Juzgado de Instrucción de la Quinta, hace constar que los custodios de Alfonsito y de los reclusos Emilio Acevedo Martínez, Guadalupe Torres y Felipe Tapia Arias, conocido por El Mexicano, eran el referido Pérez López y Antonio Martínez Gómez, marcado con el número 35, teniendo la directa custodia del prófugo el primero, que fué el que lo acompañó a dichos servicios.

POR DONDE SE FUE ALFONSITO

Lo único que se sabe hasta ahora de la fuga de Alfonsito es que, aprovechó un descuido de Pérez López para saltar por una ventana que existe al fondo de los repetidos servicios, de donde, saltando por las azoteas llegó hasta la calle de Cocos y se perdió en un solar yermo que está en la misma calle; de ahí se perdió la pista y no se ha encontrado.

POR QUE FUE LLEVADO ALFONSITO

Alfonsito o El Gallego fué llevado ante el Juez de la Quinta, junto con Acevedo, Torres y Tapia, para ser todos instruídos de cargos, por un delito de robo. Al ser detenido el primero por la Policía de la Décima Estación, en su domicilio de Guasabacoa 18, se le ocuparon gran cantidad de ropas cuya procedencia no pudo justificar y que supuso la Policía mal habida, un revólver, herramientas consideradas como instrumentos especialmente dedicados al robo y otros objetos sospechosos, radicándose causa contra él por la Secretaría del doctor Bango. Los demás presos responden a otros cargos.

EL REPERTORIO JUDICIAL

El número de noviembre del «Repertorio Judicial», revista que dirige el doctor Francisco Llaca Argudín, presidente de la Sala Tercera de lo Criminal de esta Audiencia, contiene, como los anteriores, interesantes estudios de Derecho y resoluciones del Tribunal Supremo y de la Audiencia de la Habana.

Entre el material escogido aparece «Las Terceras Subastas», por el doctor José Béguez César; «Brillante jurídico... falso», por Rogelio Bernal; «Comentarios», de Oan y resoluciones de la Sala de Gobierno del Tribunal Supremo y fallos de la Sala de lo Civil de la Audiencia habanera.

EL PROCURADOR SR. RAFAEL CASTRO SOLOZABAL

Ha sido aprobado con la nota de sobresaliente, para ejercer de Procurador en nuestros Tribunales y Juzgados, el señor Rafael Castro Solozábal, quien sufrió riguroso examen ante un Tribunal integrado por el Magistrado de la Sala de lo Civil de esta Audiencia, doctor Guillermo de Montagú Vivero, que lo presidió; el Teniente Fiscal del mismo Tribunal doctor Hilario González y el Procurador señor Colín de Cárdenas. El nuevo profesional es hijo del Procurador señor Luis Castro Parera y hermano de la abogada de esta capital, doctora señorita Aurora Castro Solozábal.

ESTUDIANTES COMUNISTAS Y POLICIAS DE ATENAS, TUVIERON UN ENCUENTRO

ATENAS, diciembre 3. (AP) — Los estudiantes comunistas de la Universidad de Atenas sostuvieron hoy un encuentro con la policía, resultando varios agentes y estudiantes heridos.

EL CONSULADO JAPONES EN CHICAGO DICE QUE LAS NOTICIAS DE LA MATANZA DE 2,700 CHINOS, ES PROPAGANDA ANTINIPONA

CHICAGO, diciembre 3. (AP).— El cónsul general del Japón en esta ciudad, al dar explicaciones oficiales a la prensa, alega que las noticias sobre la matanza de 2,700 chinos, incluyendo mujeres y niños, no es sino un ardid propagandista contra el Japón.

Desmintiendo los rumores de que hubiera ocurrido tal matanza, el cónsul dice que «350 bandidos y elementos maleantes habían sido muertos» después de haber hecho fuego sobre un destacamento de tropas nipponas».

Los «bandidos» fueron muertos tras un encarnizado combate que duró varias horas, y los aldeanos que salieron perjudicados recibieron auxilios y comida de las autoridades militares japonesas.

ACETOLIA ROBAINA
CURA ENFERMEDADES DE LA PIEL

CONOCIDAS PERSONALIDADES LLEGARON ANOCHE A BORDO DEL «FLORIDA», DE EE. UU.

Anoche tomó puerto, procedente de Key West, el vapor americano «Florida», que trajo cincuenta y seis pasajeros.

Entre éstos el droguista doctor Ernesto Sarrá y su esposa; el también droguista doctor Alberto Johnson y señora; Paul J. Faunders, administrador general de la Peninsular and Occidental S. S. Company con su auxiliar señor Austin Williamson; Manuel P. Matos y familia; señora Dolores de Fernández e hijos; la señora Carmen Larrea e hijos; la señora María L. Ginesta.

También vino en el «Florida» un equipo de base ball, integrado por parte de la tripulación de ese barco y otros elementos de Key West, que celebrará un match con un club cubano a beneficio de las víctimas del ciclón de Camagüey.

El 'hermano Grande' de Gandhi llegó a Nueva York

NUEVA YORK, diciembre 3. AP. —Un líder religioso indio que es una de las principales figuras de los ochenta millones de musulmanes que residen en la India, llegó hoy a este puerto en el trasatlántico «Leviatham». Se trata de Maulana Shaukat Ali.

«Ustedes saben—dijo el distinguido viajero—que cuentan una bonita anécdota relacionada conmigo y con Gandhi. Dicen que en una ocasión me encontré al líder nacionalista en un bolsillo».

Maulana Shaukat tiene una estatura de más de seis pies y pesa alrededor de doscientas setenta y cinco libras—Ghandi lo llama «mi hermano grande».

Shaukat dijo que habían sido resueltas satisfactoriamente todas las dificultades entre sus correligionarios y los de Gandhi.

El líder indio llevaba puesto un sobretodo occidental; pero el resto de su indumentaria era india.

N. GELATS y Cía.
Habana, BANQUEROS Aguiar 106-108
Vendemos cheques de Viajeros
Pagaderos en todas partes del mundo
y Cartas de Crédito Circulares
en las mejores condiciones.
"SECCION DE CAJA DE AHORROS"
Recibimos Depósitos en esta Sección Pagando el 3 por 100 Anual. Todas estas operaciones pueden efectuarse también por correo

M.E.C.D. 2016

ROY D. CHAPIN ESTIMA QUE DEBEN SER REDUCIDOS LOS IMPUESTOS AL AUTOMOVIL

A pesar de que el precio de la chapa en los distintos Estados de la Unión Americana es de $3.00 a 25 como máximo, el señor Roy D. Chapin, Secretario de Comercio de los Estados Unidos, declaró la conveniencia de reducir los impuestos sobre el automóvil, en una convención celebrada por la Asociación de Comisionados de Carreteras del Estado.

Los que utilizan las carreteras «en épocas como la presente particularmente», dijo el Secretario, «tienen derecho a demandar una revisión minuciosa de sus tarifas de impuesto. Las contribuciones sobre los valores de 1928 a 1929, recaen pesadamente sobre el pueblo que cuenta con los ingresos de 1931 y 1932. En miles de casos, los records muestran merma en el empleo, debido al costo excesivamente alto.»

«Cuando los impuestos llegan a ser opresivos, acaban con la iniciativa y el empleo. Este es un asunto que hay que tener en cuenta en estos momentos, cuando el objeto principal de todos nosotros es acabar con el problema de desocupados. Aún si ignoramos esta gran consecuencia, no podemos menos de admitir que los altos e indebidos impuestos al automóvil, reducen los ingresos. Así es que llegamos a la conclusión de que los impuestos, igual que cualquier otro coste, deben estar perfectamente balanceados con los ingresos.

El arranque y manejo de un automóvil

LA CAMARA NACIONAL DEL COMERCIO DE AUTOMOVILES DE NUEVA YORK, HA HECHO PUBLICAS LAS SIGUIENTES INSTRUCCIONES REFERENTES AL ARRANQUE Y MANEJO DEL AUTOMOVIL

La persona que está aprendiendo a manejar un automóvil debe sentarse cómodamente detrás del volante de dirección y sentirse aquí en un estado de ánimo tranquilo. Cuando el cuerpo se halla bajo una tensión nerviosa es imposible pasar de una maniobra a la siguiente con la rapidez necesaria para impartir suavidad a la marcha.

CONOCIMIENTO INICIAL DEL MECANISMO DE FUNCIONAMIENTO.

El primer lugar, es necesario conocer muy bien dónde se hallan las palancas y botones para el gobierno del automóvil. Estos están en varias posiciones, según la marca del vehículo.

Sobre el piso de un automóvil típico se hallan generalmente dos pedales que funcionan con el pie. El uno es el pedal del embrague, colocado a la izquierda, y empleado durante el desplazamiento de los engranajes que regulan los varios grados de velocidad. El otro es el pedal de enfriamiento, colocado a la derecha, que sirve para moderar la velocidad o para parar el automóvil.

Del piso se proyectan también dos palancas. La una es la palanca del cambio de marcha colocada a la derecha, que se usa conjuntamente con el pedal del embrague al momento de desplazar los engranajes del cambio de marcha para obtener la velocidad deseada. La otra es la palanca de enfriamiento, colocada a la izquierda.

Sobre el piso del automóvil se hallarán también dos botones, que se oprimen con el pie derecho. Uno, es el botón de arranque, y el otro, el botón de la gasolina llamado comunmente acelerador.

Sobre el tablero de instrumentos hay generalmente dos botones. Uno, el regulador de aire del carburador, llamado a veces estrangulador. El otro es el botón del encendido. Hay también sobre este tablero la cerradura del encendido, que es, en resumidas cuentas, el interruptor del encendido.

La posición de estas diversas palancas y botones varían según la marca del automóvil, y depende, hasta cierto punto de que si el conductor se sienta al costado izquierdo o al costado derecho. Las posiciones anotadas aquí son, sin embargo, en términos generales, las más usuales.

ARRANQUE DEL AUTOMOVIL

Con este conocimiento de las posiciones exactas de las palancas y botones de gobierno, el principiante queda preparado para arrancar el automóvil. Al principio, la palanca del cambio de marcha ha de hallarse en su punto central, del cual puede moverse libremente hacia la derecha o hacia la izquierda.

La llave del interruptor o cerradura del encendido debe girarse de izquierda a derecha. El botón del regulador del aire del carburador debe tirarse hacia afuera, lo más que se pueda; pero éste movimiento no es necesario cuando el motor está recalentado.

ARRANQUE DEL MOTOR

El motor puede arrancarse de una manera mecánica, oprimiendo con el pie derecho el botón de arranque, el cual se proyecta de la tabla del pie. Tan pronto como el motor empiece a funcionar, el pie ha de quitarse inmediatamente del botón de arranque. Oprímase este botón sólo después que haya cesado por completo el movimiento del volante del motor. El botón del arranque no debe tocarse nunca mientras el motor esté funcionando. Cuando el motor funcione de una manera irregular a continuación inmediata del arranque, métase gradualmente el botón del regulador del aire del carburador, hasta que la marcha se suavice. Tan pronto como el motor se recaliente un poco, métase del todo éste botón del regulador de aire del carburador.

PRIMERA O BAJA VELOCIDAD

Con el pie izquierdo oprímase lo más que se pueda el pedal del embrague, para separarlo completamente del motor. Muévase la palanca del cambio de marcha de su posición neutral a la posición correspondiente a la primera o baja velocidad, suéltase gradualmente el embrague, levantando el pie de una manera paulatina. Con el motor así embragado, el automóvil se pone en lento movimiento. Cuando el pie se quita del pedal del embrague de una manera brusca o repentina, se producirá un salto o una violenta trepidación en la partida.

Esta primera maniobra debe practicarse mucho. Por instinto natural, el principiante piensa que lo lógico sería empujar el pedal del embrague hacia adentro, para iniciar la marcha; pero sucede todo lo contrario, es decir, para el arranque es necesario soltar el pedal, levantando el pie izquierdo que lo tenía oprimido.

Con la práctica se perfecciona esta primera maniobra. Cuando el motor se embraga súbitamente, los pasajeros reciben una choque desagradable y los mismos órganos del vehículo sufren cierto daño.

Durante la primera o baja velocidad, el motor está funcionando a una buena velocidad, a pesar de que el mismo vehículo va corriendo con lentitud. Para aumentar la velocidad del automóvil oprímase el acelerador un poco con el pie derecho.

SEGUNDA VELOCIDAD O INTERMEDIA

Después de que el automóvil haya adquirido cierta velocidad, pásese de primera a segunda velocidad. Para esta maniobra, lo primero que se hace es oprimir el embrague lo más que se pueda, y en seguida mover la palanca de cambio de marcha, trayéndola a su posición neutral, y de aquí hacia el extremo de la derecha y de este punto hacia adelante, que es la posición correspondiente a la segunda velocidad. Después de ejecutar todas estas maniobras, mientras el motor está desembragado, se quita poco a poco la presión sobre el pedal del embrague, hasta que el motor queda nuevamente embragado. Entonces, el automóvil continuará corriendo a la nueva velocidad. Oprimiendo un poco el acelerador con el pie derecho, se aumenta la velocidad dentro de este grado de marcha.

TERCERA O ALTA VELOCIDAD

Para pasar de segunda a tercera velocidad desembráguese el motor, y muévase la palanca del cambio de marcha directamente hacia atrás lo más que se pueda. Levantando gradualmente el pie del embrague, el motor quedará embragado y el automóvil continuará corriendo a la nueva velocidad.

PRECAUCIONES DURANTE EL CAMBIO DE MARCHA

Para evitar que los engranajes se entrechoquen, se recomienda hacer una pausa de unos pocos segundos entre la opresión del pedal del embrague y el movimiento de la palanca de cambio de marcha. Cuando hay entrechoque de engranajes, es bueno oprimir un poco más el pedal del embrague y esperar unos pocos segundos antes de efectuar el movimiento de la palanca del cambio de marcha. Esto se debe al hecho de que los engranajes, para interconectarse en debida forma, han de estar girando casi a la misma velocidad. Una breve pausa es generalmente suficiente para obtener este resultado.

PARADA DEL AUTOMOVIL

Para parar el automóvil quítese el pie del botón del acelerador. Déjese que el automóvil corra un corto trecho bajo su propio impulso, y oprímase el pedal de enfriamiento para moderar más la marcha y finalmente para poder parar el automóvil. Sin embargo, antes de parar el vehículo enfrenándolo, desembráguese el motor y muévase la palanca del cambio de marcha a su posición neutral. El vehículo queda inmóvil tan pronto como la palanca del cambio de marcha queda colocada en su posición neutral, aunque el motor continúe funcionando.

MARCHA ATRAS

Antes de tratar de invertir la dirección del automóvil es necesario parar el vehículo del todo. Oprímase ahora el pedal del embrague y muévase la palanca del cambio de marcha de su posición neutral hacia el extremo izquierdo y de aquí hacia adelante, que es la posición correspondiente a la marcha atrás. Después de quitarse gradualmente el pie del pedal del embrague, el automóvil retrocederá.

Después de terminado el retroceso, el automóvil se para, para lo cual se oprime el pedal del embrague y se mueve la palanca del cambio de marcha de su posición en marcha atrás a su posición neutral. Aplicando presión con el pie al pedal de enfriamiento, el automóvil llega a pararse por completo en el punto que se desee.

PARADA PROLONGADA DEL AUTOMOVIL

Cuando el automóvil ha de quedar parado durante algún tiempo, es bueno parar también el motor, antes de bajarse del automóvil. El motor se para sencillamente quitando la llave de la cerradura del encendido. Se recomienda aplicar la palanca de enfriamiento al automóvil que ha de permanecer parado.

NO PIDA UN BOMBILLO *PIDA UN*

OSRAM

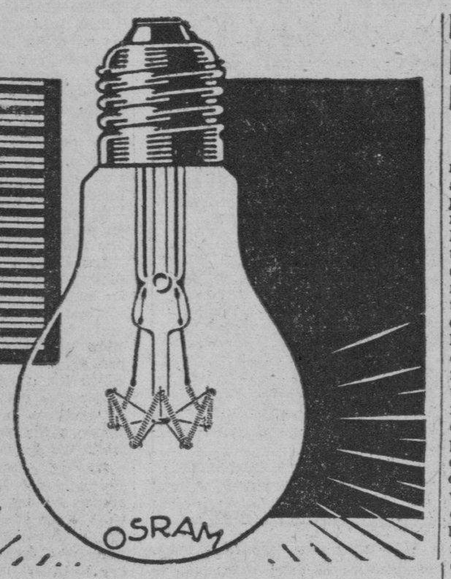

DE VENTA EN TODO ESTABLECIMIENTO QUE VENDE BOMBILLOS. REPRESENTANTES PARA CUBA ZALDO Y MARTINEZ S. en C. Mercaderes 4. Telf. M-1526. Apartado 769. Habana.

COMO SE PERFECCIONAN Y ENSAYAN LOS AUTOMOVILES

Durante los dos últimos años los automóviles han sido mejorados y perfeccionados en un grado mayor que durante toda la década anterior a este período. Ha sido sólo durante los últimos tiempos que hemos visto perfeccionamientos de gran importacia tales momo la rueda libre trasmisión sincronizada, carburación de succión hacia abajo, arranque automático etc., incorporados en el automóvil común. Durante el mismo breve período las velocidades de los automóviles han aumentado de 12 a 30 kilómetros en casi todas las clases, y la vida del auto ha aumentado en uno a dos años por lo menos.

Pero no ha sido por medio de ningún truco de magia que este diluvio de invenciones se ha ofrecido repentinamente al público automovilista Cada una de ellas representa el resultado de años de pacientes investitgaciones y experimentos de parte de los ingenieros especializados en automóviles. En ninguna otra industria el trabajo de experimentación ha sido llegado a un grado tan sorprendente, y en ninguna otra rama de los negocios se ha invertido tanto tiempo y dinero para probar y perfeccionar nuevas ideas, como en la industria del automóvil. Día tras día, mes tras mes, un cuerpo de expertos de elevado entrenamiento es mantenido ocupado por la industria invirtiendo todo su tiempo en probar las adaptabilidad de las últimas invenciones al uso del coche de mañana.

Todas y cada una de las piezas que entran en la construcción de un vehículo moderno deben sufrir la más rígida inspección y prueba en los laboratorios de la Compañía. Las piezas son probadas para determinar su grado de resistencia, sus cualidades para el desastre y su eficiencia, pero, después de todo, el grado de buen funcionamiento que se obtiene cuando todas las piezas son combinadas en una máquina perfecta es lo que determina la satisfacción o servicio que rendirá al comprador. Por esta razón son muchas las compañías manufactureras de automóviles en los Estados Unique han construído lo que allí se conoce con el nombre de «proving grounds», o sea, sistemas de carreteras que reproducen, lo más cerca posible el estado de los caminos que pueden hallarse en cualquier parte del mundo.

Uno de los más notables de estos es el «proving grounds» existente en Milford, estado de Michigan, Comprende un sistema de caminos de casi 37 kilómetros de largo, especialmente construído de los diferentes materiales de caminos más comunmente usados; hormigón, ladrillos, asfalto grava y piedra bruta. Toda condición en que puede hallarse una carretera es anticipada al probar un coche sobre estos caminos.

Hay trechos sin pendientes y cuestas con una variedad de inclinación hasta de 25 por 100. También hay una pista para altas velocidades, de seis y medio kilómetros, con capacidad para cinco filas de coches. Sobre la cual puede hacerse andar los automóviles, sin peligro, a velocidades de 160 kilómetros por hora

No se ha escatimado gasto para que estos campos de prueba no carezcan de nada. Hay edificios adecuados para los departamentos de experimentación; garages; departamento de pruebas para ingenieros; oficinas; etc., todo en edificios permanentes, completamente equipados con cerca de 10.000 metros cuadrados de superficie de piso. Se encuentran allí habitaciones para los ingenieros, habiendo facilidades para dar de comer a trescientas personas a un tiempo. Cuatro comidas se sirven por día, mientras los coches funcionan día y noche los 365 días del año. En los momentos actuales se necesitan aproximadamente 225 hombres para completar el personal.

Todo tipo concebible de instrumento ha sido ideado para hacer frente a las necesidades de estas pruebas tan completas. Tómese por ejemplo, el problema de determinar con exactitud la velocidad. Se comprobó que dependiendo solamente de las lecturas del velocímetro no se podían obtener resultados comparativos de un valor seguro.

Para reemplazar al velocímetro el laboratorio de investigaciones perfeccionó lo que se ha dado en llamar una «quinta rueda» y se comprobó que este invento era casi indispensable para determinar por lo menos el 90 por 100 de los datos que se obtienen en carretera. El aparato es sencillamente una rueda de bicicleta dispuesta en forma tal que puede ser fácilmente agregada al Guardafangos y al mismo tiempo puede correr libremente por el camino al lado del automóvil. La rueda lleva una polea en la maza, desde la cual va una correa hacia un pequeño generador.

El voltaje generado, como es proporcional a las velocidades, pasa a través de un voltímetro especialmente calibrado en el que se leen kilómetros por hora. El voltímetro puede ser colocado en cualquier parte del coche para ser observado, pero generalmente es llevado en las faldas de los operadores.

Es enorme el número de aparatos especiales que han sido creados para llenar las diferentes necesidades de una prueba completa de un coche, y cada uno de ellos es un ejemplo de la iniciativa de los ingenieros. Uno de ellos es esencialmente digna de mención pues elimina por completo el factor personal al obtener gráficos de la velocidad y el tiempo en una de las tres pendientes de prueba de hormigón, que está constantemente en uso. Esta pendiente es de 385 metros de largo y tiene una inclinación de 7.26 por 100.

En el pavimento a intervalos regulares de 15¼ metros, se encuentran bobinas de alambre fino dentro de cajas impermeables. A los lados del pavimento se sacan conexiones desde estas bobinas, las que se unen a una línea que corre todo lo largo de la pendiente y termina en una casilla de instrumentos situada en la parte superior de la cuesta. Un electromagneto puesto en la defensa delantera del coche origina una fuerza eléctrica en cada bobina, a medida que el coche va pasando, y estos impulsos son retransmitidos a la casilla de instrumentos donde una máquina que traza automáticamente un gráfico. De esta manera, a pendiente, la máquina registra el tiempo de estación a estación con perfecta exactitud. Esto permite a la tripulación que maneja el coche en la prueba, que concentre todos sus esfuerzos en el funcionamiento del coche con los demás instrumentos, que son muchísimos, y cuando termina la prueba se encuentra un registro de las performances de los vehículos listo para hacer cómputos

Un hecho interesante que fué descubierto en seguida es que pocos son los factores que afectan tanto la performance de un coche como el estado del tiempo, y en todos los informes se anotan cuidadosamente las condiciones del tiempo en el momento en que se hicieron las pruebas

Con el fin de que pueda tenerse en cualquier momento una información exacta del estado del tiempo hay en los campos de prueba una oficina meteorológica, completamente equipada, donde siempre se tienen a mano gráficos de barómetro, velocidad y dirección del viento, luz del sol, precipitación, humedad relativa, etc. Además se preparan diariamente mapas sobre el tiempo y pronósticos. Siguiendo la política y creencia de que nada ayuda tanto como los hechos para llegar a decisiones, se le da mucha importancia a la medición de todas las características de los coches dentro de los límites de medios conocidos.

Las pruebas de duración, entre otras, dan una respuesta muy segura al promedio de economía en el camino. No todos los coches son probados así, sino que se hacen selecciones y estos coches son manejados día tras día sobre un recorrido predeterminado en el que figuran diferentes clases de caminos, algunos ásperos, otros suaves, con pendientes y virajes muy similares a las carreteras que uno hallará más tarde en cualquier país del mundo. Cuando se desea rápidamente una información sobre duración—y puede imaginarse uno fácilmente con que frecuencia sucede—se puede obtener en treinta días. Esto quiere decir que en ese espacio de tiempo el coche viaja 40.000 kilómetros y es debidamente mantenido en lo que respecta a lubricación y reparaciones. Es una cosa definitivamnete reconocida que algunos conductores manejan los coches con más suavidad que otros, y para hacer frente a esta situación, los sometidos a la prueba de duración manejan constantemente en rotación, de modo que todos lo scoches así probados habrán sido sometidos al tratamiento del término medio de los conductores.

Junto con el procedimiento corriente aque son sometidos los automóviles, siempre se realizan numerosos ensayos que involucran estudios especiales de uno u otro carácter. Los trabajos de est índole forman un eslabón entre las pruebas sobre el terreno y las investigaciones de laboratorio. Las preguntas que involucran las características químicas y físicas de un material, por ejemplo, son siempre enviadas a los laboratorios para que allí sean contestadas. También es el personal del laboratorio el que mantiene los campos de prueba en conocimiento, semana tras semana de la clase de combustible que se adquiere y se usa.

Teniendo prácticamente todos materiales reunidos desde cada fuente distinta, el procedimiento es preparar gráficos de modo que de un vistaso se pueda saber cual es, posiblemente el resultado de un mog de pruebas. La práctica corriente desde el comienzo de este método de probar coches, ha sido preparar en grandes cartas, principalmente en forma de barra, un cuadro comparativo de las características mesurables de cada auto, las que son sumamente interesantes e importantes. Así uno ve en la sala de cartas, en una sola carta, la verdadera velocidad máxima de un grupo completo de coches comprendidos en una clase especial de precio; uno descripto arriba de otro en forma tal que sólo necesita una mirada para elegir el coche más veloz o el más lento De la misma manera uno puede ver la eficiencia relativa de los frenos en el mismo grupo de coches, en centímetros por segundo de aceleración, son descritas de manera similar, como también la vibración, en unidades de ruido e intensidad de vibración respectivamente. Las economías son descriptas a ciertas velocidades, como también el costo de funcionamiento y otros numerosos renglones de interés. Estas cartas señalan las tendencias de año tras años como también una información específica de los modelos corrientes pues están dispuestas de modo tal que hasta nueve años de historia pue de llevarse en la misma carta junto con el cuadro corriente.

Para terminar podría mencionarse que más de 65 millones de kilometros de experiencia de pruebas ha cambiado materialmente el producto y hasta cierto punto el métodos. Gradualmente se van hallando mejores y más rápidos medios de obtener resultados pero el aumento en el número de pruebas «standard» aplicadas a cada coche, se registra a una velocidad mayor. En los momentos actuales hay 163 pruebas separadas y distintas en uso y es seguido que, a medida que el tiempo pasa y se acumula más experiencia se encontrarán medios para medir otras numerosas características de automóviles que causan preocupaciones y que al presente son valuadas sólo por la opinión personal.

EL ALUMINIO EN LA CONSTRUCCION DE AUTOMOVILES

Prácticamente a todos los automóviles que se construyen hoy día, se les ha aumentado el tamaño y peso año tras año, desde que fueron introducidos en el mercado, con lo que se ha hecho necesario aumentar el tamaño del motor, la proporción de la comprensión, el desplazamiento de los pistones, o la demultiplicación en el eje trasero, para obtener la performance deseada. Se han dado todos estos pasos y el coche moderno es propulsado por un motor que desarrolla desde 60 hasta 200 caballos de fuerza. Pero esta fuerza tan grande, agregada a las carrocerías mayores y equipo más pesado del automóvil moderno, ha dado por resultado un costo de funcionamiento innecesariamente elevado. Para contrarrestar este estado de cosas, toma mayor cuerpo entre los fabricantes, la tendencia a disminuir el peso del coche, lo que se consigue con un mayor uso de las aleaciones de aluminio.

Muy poco caso se le hacía antes al peso del coche, a pesar de que este factor el realmente de gran importancia. Por ejemplo, una disminución del diez por ciento en el peso del vehículo dará por resultado un aumento de aproximadamente doce por ciento en la performance del coche, y una reducción en el consumo de combustible de más o menos veinte por ciento. Estas dos mejoras serían muy aceptables por parte de los dueños de automóviles, especialmente aquí, donde el costo de la gasolina es elevado. Se construyen hoy día muy pocos coches que sean de20 a 30 por 100 más pesados que lo que deberán ser. En la mayoría de los casos esto puede atribuirse a una falta de comprensión de las ventajas que para el público en general representa el poco peso. Si todos los dueños de coches estuvieran igualmente bien informados con respecto al costo del transporte por kilógramo-kilómetro, sea para negocios o para turismo, como lo están los dueños de vehículos comerciales, la demanda por carros más livianos aumentaría con gran rapidez.

La forma más satisfactoria de reducir el peso de un vehículo es haciendo uso del aluminio tanto en el chasis como en la carrocería, en cualquier parte que resulte práctico. El uso del aluminio como materia para automóviles es casi tan antiguo como el automóvil mismo y ha sido usado con buen éxito en la mayoría de las piezas de importancia. Es posible obtener aluminio fundido con propiedades físicas que se parezcan al tipo común de hierro fundido, o pueden obtenerse fuertes aleaciones, tratadas al calor, que tengan propiedades físicas más elevadas. Estas fuertes aleaciones se usan frecuentemente para carters grandes en los motores más poderosos, también para cajas de ejes, de transmisión y piezas de los frenos.

También es posible obtener forjaduras de aluminio que tengan las mismas propiedades físicas que el acero dulce y pueden usarse para ejes delanteros, brazos de la dirección, bielas, o para reemplazar cualquier forjadura de acero dulce o acero fundido. Puede conseguirse aluminio en planchas para carrocerías y estampados o aros de neumáticos, con propiedades físicas que abarcan límites muy amplios y adaptables a una gran variación de condiciones.

El costo del aluminio es ligeramente superior al de los materiales más comunmente usados, pero trabajándolo con mucho cuidado, este costo puede mantenerse en punto que oscila entre centavos de dólar por libra de peso ahorrado, dependiendo de la clase de material requerido y también del diseño de las piezas en cuestión.

LA FEDERACION DEL TRABAJO Y SU CONVENCION

Preconiza el seguro obrero y el establecimiento de la semana de labor de 30 horas

CINCINNATI, diciembre 3. (AP).—Con la exhortación de «que se debe llevar a la práctica el espíritu militante de esta convención», para el establecimiento del seguro obrero y la semana de treinta horas, la Federación Americana de Trabajo dió por concluída hoy su convención anual.

Tan vigoroso como siempre, William Green respondió a su elección como presidente para el noveno año consecutivo, pronunciando un enérgico discurso sobre los planes de los obreros organizados.

«Solicitaremos la cooperación—dijo Mr. Green— y cuando no podamos obtenerla usaremos todos los medios legales que están a nuestro alcance.

«Esta convención—concluyó diciendo Green—al abogar por el seguro obrero, meramente ha dado énfasis a la política económica que ha venido desarrollando desde un principios».

EL ACADEMICO DE BRIEUX SE HALLA MUY ENFERMO

NIZA, Francia, diciembre 3. (AP)—Eugene de Brieux, dramaturgo y miembro de la Academia de Francia se encuentra sufriendo un ataque de pleuresia, lo que es causa de gran ansiedad debido a su avanzada edad. M. de Brieux cuenta setenta y cuatro años de edad.

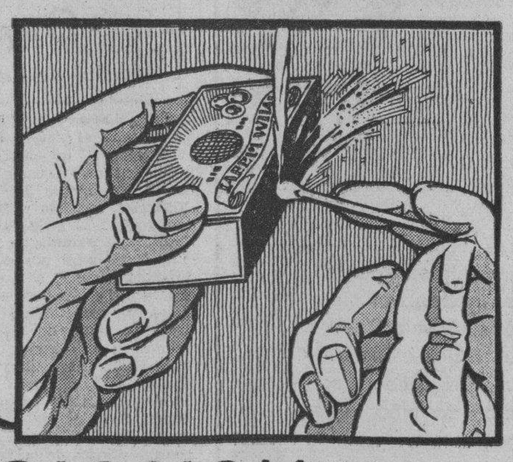

FRICCION: *necesaria para encender un fósforo..*

¡Pero la fricción es fatal para el motor!

Quizás hayamos sido injustos con la fricción. Sirve para muchos fines útiles. Sin ella no se podrían encender los fósforos pero, sin embargo, *¡la fricción es muerte segura para el automóvil!*

Cuando dos superficies no lubrificadas o malamente lubrificadas rozan entre sí, se genera fricción. Esta es la que enciende el fósforo. Esta también es la que "enciende" la destrucción en el bloque de cilindros de un automóvil.

Puede Ud. confiar en que el "Standard" Motor Oil impedirá a esta fuerza destructora dañar a su automóvil. El "Standard" Motor Oil se interpone entre las piezas metálicas móviles, con una fina pero asombrosamente fuerte película de aceite. Esta película no se debilita y, por ende, la fricción no puede comenzar su obra nefasta.

¡Qué sencillo es aumentar la vida útil del automóvil! ¡Qué simple, reducir los gastos de mantenimiento! Insista solamente en conseguir "Standard" Motor Oil y renuévelo con regularidad.

Use Gasolina "Standard" Belot—es la preferida

Para protección de Ud., el "Standard" Motor Oil legítimo sólo se vende en esta lata sellada. 4452

"Digno de responsabilidad"

Standard Oil Company of Cuba

"STANDARD" MOTOR OIL

¡Ese momento *crítico . . . !*

Piénsese en él al comprar acumuladores

Una partida feliz al campo: todo es júbilo y regocijo. Se atraviesa una calle congestionada. De repente un automóvil parado, se aleja de la acera.

Instintivamente la mano oprime la bocina . . . pero ésta no responde. ¡El acumulador ha fallado en el momento crítico!

Y ese instante en que la bocina no lanzó su aviso, es muchas veces todo lo que se necesita para ocasionar un grave percance. Bueno es acordarse de ello cuando se siente la tentación de comprar un acumulador barato. ¿Por qué caer en el ficticio ahorro de comprar un acumulador desconocido, cuando se tiene la seguridad del EXIDE?

El EXIDE es famoso en todo el mundo como el acumulador seguro y de larga vida. Es fuerte y resistente. Es el *hijo* de 44 años de experiencia en la fabricación de acumuladores. Cuando necesite Vd. un nuevo acumulador, venga con su coche y le explicaremos el porqué un EXIDE es el acumulador más barato que puede comprarse.

Exide

EL ACUMULADOR DE LARGA VIDA

Distribuidores para Cuba
CUBANA NACIONAL DE ACUMULADORES, S. A.
Ave. de la República 93, Havana.
TELF. M-1524

THE ELECTRIC STORAGE BATTERY CO., Philadelphia, U. S. A.

RAYO INVISIBLE QUE FAVORECE A LAS PLANTAS

Se trata del rayo infra-rojo que ejerce gran influencia en el desarrollo de vegetales

WASHINGTON, diciembre 3. AP. Un rayo invisible ha sido identificado por los hombres de ciencia de la Institución Smithoniana ayer como el factor más importante para el desarrollo de las plantas en general.

El rayo es de luz, como los demás rayos del sol, pero no es visible al ojo humano. Se trata del rayo infra-rojo, cuya longitud de onda es mayor que la del rayo rojo, que es la onda mayor de luz que puede interceptar el ojo del hombre.

La luz infra-roja según anunció la Institución Smithoniana, tiene una gran influencia en el desarrollo de las plantas. Los experimentos preliminares parecen demostrar que demasiados rayos infra-rojos reducen la materia colorante verde, o clorófila, de las plantas. Cuanto más clorofila tenga una planta es más eficiente para la fabricación de azúcares y almidones.

Las plantas que reciben considerable luz infra-roja también tienen mayores tallos que las que no la reciben. Las plantas que no reciben ninguna luz infra-roja necesitan mucha más agua.

Las pruebas se hicieron por el doctor Earl S. Johnston.

LADY ASTOR INVITADA A EXPRESAR SUS OPINIONES ANTE LOS REPRESENTANTES

RICHMOND, diciembre 2. (AP).—El vizconde de Astor y su esposa Lady Astor han sido invitados por la Cámara de Representantes para que expresen sus opiniones sobre las proposiciones británicas para el estudio de las deudas de guerra.

Lady Astor declaró que probablemente irán a Washington el miércoles.

M.E.C.D. 2016

Prado arriba, Prado abajo.....

La Maja del Abanico

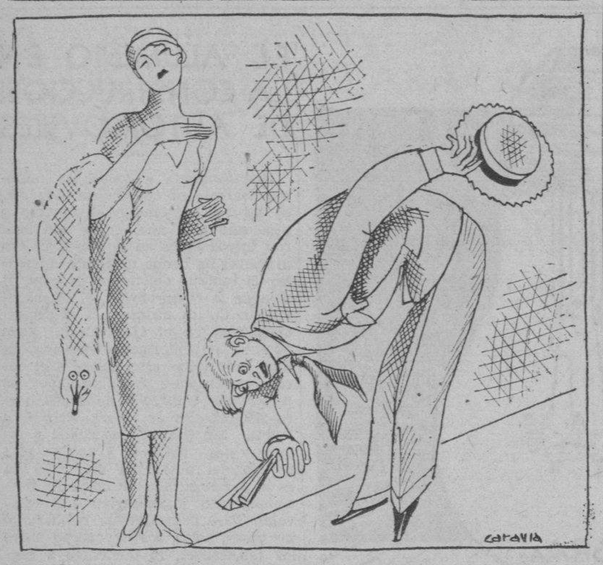

ERA por la noche. Ella iba despreocupadamente por la acera angosta. Deteníase sin propósito determinado ante todos los escaparates iluminados con esplendor. Apuntaba contra las vidrieras su índice, que parecía tallado en mármol blanco. Y seguía despreocupadamente caminando a la ventura de sus lindos zapatos negros, sobre la acera angosta.

Nadie sabe cómo, al llegar a una esquina, el abanico se le resbaló de las manos. Ella misma se sorprendió del accidente, porque dijo «¡Ah!»; y sus ojos pardos se agrandaron mucho.

No tuvo tiempo, siquiera, de iniciar el gesto necesario para recoger del suelo el adminículo. Alguien que la seguía de cerca se lanzó encima de la prenda con el ímpetu de quien, jugando a la pelota, fuera a robarse la segunda...

No recobró el hombre la verticalidad de su anatomía hasta tanto Ella no salió de su asombro y pudo decir llevándose la diestra al corazón:

—¡Gracias, caballero! ¡Pero cuanta molestia por mi culpa!

El hombre respondió todo colorado y balbuceante, tímido y medroso:

—Es mi gusto, señora...

El zorro que la colgaba del brazo echó sobre el intruso una mirada rencorosa y murmuró para su piel: «Este huevo quiere sal».

Y tornó a enroscarse al cuello de la dama.

Siendo un ciudadano discreto, fino y enamoradizo, el hombre se creyó en el caso de enhebrar la charla y marchó junto a la bella celebrando el feliz encuentro.

Ella decía:

—Siempre me imaginé, cuando venía usted siguiendo mis pasos que yo le había gustado y que alguna cosa interesante quería comunicarme.

—Le estoy muy agradecido por su perspicacia; es usted demasiado inteligente.

—Yo ví de reojo su figura, caballero; y me impresionó en favor suyo. El abanico hizo lo demás.

—Sí.

—La Casualidad estaba de nuestra parte.

—No hay duda que conspiró conmigo para esto.

Pausa breve.

ELLA:—¿Pero es de veras que le agrado, señor mío?

EL:—Como nunca, antes de ahora, me agradó otra mujer.

ELLA:—Se le corresponde caballero, se le corresponde. Porque me hallo en el mismo caso que usted.

EL ZORRO:—¡Ay, viejo! Ya encontraste la sal que buscabas. ¡Pobre de tu cartera, si es que tiene dinero! ¡Te salaste!

Una semana después:

EL:—¿Quién es ese joven que te ha acompañado hasta la puerta?

ELLA:—No sé a quién te refieres.

EL:—Disímula que de nada te vale, porque lo he visto.

ELLA:—¡Ah!, si venía a mi lado conversando.

EL:—¿Conversando por gusto? ¡Habría algún motivo!

ELLA:—¡Hombre! Motivos nunca faltan.

EL:—Aseguro a que te recogió también el abanico del suelo.

ELLA:—Esta vez fué el zapato del pie derecho, que me está un poco ancho...

EL:—¡Cuidado un día te se caiga la vergüenza!

ELLA:—¡Y a ti esa cara de bobo!

EL ZORRO:—¡Guardia!

Pero no acudió el agente de la autoridad. No fué preciso. El hombre requirió el sombrero, echó espuma por la boca y salió de la casa para no volver...

¡Conocía su brazo!

X. X.

Mantiene sus puntos de vista la representación popular de las Villas

INFORMACION POLITICA

El Dr. Cruz Fernández hace declaraciones reafirmando el criterio de mantener al populismo independiente, con respecto a los demás Partidos.—Barceló en La Habana.—Llegará hoy Filiberto Guerra.—Volverá Herrero a sus actividades periodísticas.—.—En honor de Goyito Guas.—Pedida la nulidad de las elecciones de Matanzas, en lo Provincial.— Los recursos de Aguada de Pasajeros y Máximo Gómez.—Otras noticias muy interesantes de la política actual.

El doctor Agustín Cruz Fernández, Representante a la Cámara por las Villas, hijo del jefe de dicho partido en dicha provincia y senador, coronel Juan Felipe Cruz, nos remitió anoche para su publicación, las siguientes declaraciones:

«En la reunión celebrada por el Comité Ejecutivo Nacional del Partido Popular Cubano, el miércoles pasado, se acordó suspender toda resolución definitiva sobre las orientaciones futuras del Partido Popular, hasta la primera quincena de enero, en que volvería a reunirse dicho Comité.

Los dirigentes de las Villas decidimos respetar ese acuerdo de nuestro máximo organismo, y por tanto suspender nuestra actitud en la Cámara, hasta que en la próxima reunión del Comité Ejecutivo Nacional, se resuelvan de un modo definitivo los problemas fundamentales de nuestro partido. Mientras tanto, estaremos a la expectativa, no asistiendo a las sesiones de la Cámara hasta esa fecha.

Nuestro criterio de independencia absoluta del Partido Popular, con respecto a los demás partidos políticos, sigue siendo cada día más firme, y lo mantendremos en la próxima reunión con la misma energía que lo hemos mantenido hasta aquí, por considerar que es el deseo de casi la totalidad de los afiliados a nuestro Partido».

Barceló

Se encuentra desde ayer en la Habana el señor José Rafael Barceló, Gobernador liberal de Oriente, quien acaba de pasar un inesperado susto en las elecciones.

Barceló es el Presidente del Partido Liberal, y como es natural, ha de resultar interesante cuanto él diga, para la orientación la política nacional.

En las actuales circunstancias tendrán especial resonancia las manifestaciones que haga el distinguido y caballeroso jefe del Partido Liberal, de cuya sutileza y discreción es símbolo la famosa «sonrisa blanca» con que lo caracterizara Gustavo Herrero.

Gustavo Herrero

Después de las Pascuas volverá a sus actividades periodísticas, según se nos informa, el querido compañero Gustavo Herrero, el más entusiasta impulsor de la crónica política en Cuba. Herrero es candidato a representante por el Partido Popular en esta provincia, siendo de los que obtuvo mayor votación espontánea en los últimos comicios, no saliendo de primera intención porque la lucha no tuvo la naturaleza que en un principio se pensó. De todas maneras Herrero por la ayuda de sus amigos y simpatizadores, se colocó «sin guano» en la primera suplencia, en el quinto lugar, y sigue luchando para «entrar en el dinero» en definitiva, por efectiva actuación en los comicios complementarios a los cuales irá armado de todos los resortes que son necesarios para producir la victoria.

Declarados sin lugar los recursos de Puerto Padre

Obtuvimos anoche la noticia—que trasladamos a título de información—de que el Juez de Primera Instancia de Puerto Padre había declarado sin lugar el recurso contencioso electoral interpuesto por el Partido Conservador de aquella localidad, interesando la nulidad de los comicios en 16 colegios del término. También recogimos la impresión de que el conservatismo se dispone a entablar la apelación correspondiente ante la Audiencia de Oriente.

Manifestación pública en honor de Goyito Guas

Esta noche, a las ocho, tendrá efecto en San Antonio de los Baños, una manifestación pública en honor de Gregorio Guas Inclán, con motivo de su elección a Representante. Se le esperará a la entrada de la carretera de Vereda Nueva. La manifestación se organizará a lo largo de la amplia Avenida de Guas y partirá del entronque de esta vía con la citada carretera.

Goyito Guas, por las atenciones propias de la campaña que acaba de librar, no ha podido volver a San Antonio de los Baños, desde mucho antes de las elecciones. De ahí que ahora, al regresar victorioso a su pueblo, éste se apreste a tributarle el homenaje de un entusiasta y cordial recibimiento.

Defensores de los Alcaldes de Güines

Se han personado como defensores en la ruidosa causa de Güines, los doctores Juan Manuel Alfonso, a nombre del Alcalde electo señor Manuel González Regalado y Alberto Sánchez Ocejo, a nombre del actual y ex candidato a Consejero señor José Díaz Valdivia.

Del momento político

Hemos tenido el gusto de recibir este nuevo manifiesto-periódico, vibrante y simpático, que dirige Gual Sagastume, el inquieto periodista político, Presidente de la Asociación de la Prensa de Cruces.

De la Junta Provincial Electoral

Mañana, lunes, celebrará sesión la Junta Provincial Electoral, esperándose de ella importantes acuerdos en relación con los recursos sobre nulidades presentados y que se encuentran en estudio de dicho organismo.

Llegará hoy a La Habana, el Alcalde electo en Santiago de Cuba

Procedente de la capital de Oriente, en cuyas elecciones resultó electo Alcalde, llegará hoy a la Habana, el señor Filiberto Guerra, destacada figura del Partido Conservador.

Nos adelantamos a enviarle nuestro más cordial saludo a tan distinguido amigo.

Se pide la nulidad de las elecciones en Matanzas

Lovio, nuestro diligente corresponsal en la ciudad de los dos ríos, nos dice por telegrama: «El doctor Juan Rodríguez Ramírez, a nombre del Representante a la Cámara señor Amado Fiñanés, ha presentado ante la Audiencia un recurso contencioso electoral, pidiendo la nulidad de los comicios en todo el término de Matanzas, en cuanto a los candidatos provinciales. Igual cosa ha pedido Finalés en los términos de Jovellanes y Agramonte, presentando el recurso referente al primero el doctor Horacio Reyes Lovio y el segundo el doctor Amado Finalés. Dice

Reconteo y solicitud de nulidades en Santa Clara

Ante la Audiencia de Santa Clara han sido presentados diversos recursos por los electores Manuel de la Rosa y Ramón Rodríguez, dirigido por el letrado doctor Jacinto Lavalle, interesando reconteo de votos y nulidades. En dicho recurso se aduce que al candidato a Representante por el Partido Liberal, capitán Rodríguez Batista, le han quitado más de ocho mil votos en la provincia.

Los recursos de Aguada de Pasajeros

Anoche embarcó para Cienfuegos el doctor Salvador García Ramos, jefe de los liberales de Aguada de Pasajeros, y Representante por las Villas.

El doctor García Ramos se dispone a impugnar los recursos presentados en el Juzgado de Primera Instancia de Cienfuegos contra el resultado de los comicios en Aguada, en los que triunfó el candidato liberal a la Alcaldía.

Recurridas las elecciones de Máximo Gómez

Los electores Guillermo Gonzalez, Gregorio Ariza y José Morales Cárdenas, han interpuesto ante la Junta Provincial Electoral de Matanzas, un recurso interesando la nulidad de los comicios en el término de Máximo Gómez.

Estado en que se encuentran los candidatos a Representantes en Oriente

(Datos de la Oficina del Partido Liberal en Santiago de Cuba)

Para Gobernador Provincial:

Barceló	52.972
Prado	45.007
Yebra	8.003
Mayoría de Barceló	7.970

Faltan por escrutar un colegio de Baracoa y uno de Manzanillo.

Representantes liberales

1—Pérez Arango	52.494
2—Núñez Mesa	50.366
3—Infante Maldonado	48.391
4—Galano	46.831
5—Desiderio Arnaz	45.828
6—León Valdés	45.487
7—Américo Portuondo	45.091
8—Grau Triana	44.119
9—Ramírez León	45.718
10—Justo Salas	41.287
11—Campañá	40.820
12—Santiesteban	40.643
13—Calixto Manduley	39.752
14—José Sera	37.465
15—Albuerne	36.761
16—G. Castellví	35.766
17—Argüelles	34.547
18—Painceira	29.371
19—Bover	29.035

Faltan tres colegios de Baracoa.

Representantes Conservadores

1—Alberni	51.096
2—Sebastián Beltrán	50.307
3—Eduardo Beltrán	49.213
4—Rodríguez Cremé	47.840
5—Fonseca	49.949
6—Escobar	43.783
7—León Merconchini	41.747
8—Boada	36.544
9—Galán	35.446
10—Latour	34.687
11—Romero Maymir	32.461
12—Montero	30.778
12—Del Prado	30.575
14—Schelton	30.4[illegible]
15—Rodríguez R.	30.4[illegible]
16—Griñán	30.4[illegible]
17—Maurice	29.8[illegible]
18—Alonso	29.[illegible]
19—Betancourt	29.4[illegible]

Faltan seis colegios de Baracoa

Representantes Populares

1—Camacho	21.6[illegible]
2—Morales	19.1[illegible]
3—Ariza	15.4[illegible]
4—Caiñas	14.4[illegible]
5—Palma	13.7[illegible]
6—Arroyo	10.6[illegible]
7—Toledo	10.1[illegible]
8—Bertot	8.[illegible]
9—Ravelo	8.1[illegible]
10—Espin	7.5[illegible]
11—Pérez Montes de Oca	7.6[illegible]
12—Rosell	7.3[illegible]
13—Jiménez Cruz	7.3[illegible]
14—Gutiérrez	7.3[illegible]
15—Borbolla	7.3[illegible]
16—Peña	6.7[illegible]
17—García Moreaux	6.2[illegible]
18—Ramírez	6.3[illegible]
19—Rodríguez Moena	5.8[illegible]

Faltan seis colegios de Baracoa cuatro de Manzanillo.

Proclamación de candidatos electos en Jaruco

En la tarde de ayer fueron proclamados por la Junta Municipal Electoral, los que resultaron electos en las elecciones del 18 de este mes de noviembre, para los cargos que han sido postulados, resultando triunfantes los siguientes:

Para alcalde Municipal, Pedro Pérez Rodríguez, por el partido Liberal; para concejales, Agustín Fernández, Miguel A. Pérez, Rodolfo Guzmán, José Alfonso, Jesús Mateo, doctor Evaristo Pérez, Benito Palomino, Gustavo Alquiza, Florentino Avila (liberales), Pedro Bores González, Juan M. Martínez, José Cencedo, Norberto Sardiñas, Pedro Suárez, (populares) y Juan Cabrera (conservadores).

Para miembros de la Junta de Educación triunfó la candidatura completa de los populares, siendo electos los siguientes:

Julián Perdomo, Rómulo Casín, Antonio Navarro, Félix Mena, Conrado Zamora, Eugenio González, Angel Rodríguez.

A las pocas horas de conocerse las postulaciones, se organizó una gran manifestación como homenaje a los electos, recorriendo las calles de la población festejando su triunfo.

El alcalde electo, señor Pedro Pérez, obsequió a los manifestantes en su casa particular.

El pueblo de Jaruco se regocija del triunfo de los electos y espera fundadamente que su administración resulte fructífera y honrada para bien de todos.

CAMPO, Corresponsal.

¡NAVIDAD!

Separe ahora los juguetes que haya de regalar a sus niños.

Los juguetes tienen una trascendencia extraordinaria en la vida del niño. Empiezan siendo sus amigos más leales y fieles para convertirse luego en un instrumento de gimnasia física y mental. A veces, la vocación del niño debe sus principales estímulos a un juguete.

El ENCANTO ha seleccionado este año los juguetes más nuevos, fabricados de acuerdo con la moderna concepción científica del juguete que recoge, para darles forma, todas las sugerencias de la psicología infantil. Así, el juguete es el mejor amigo que puede recomendársele a un niño.

Con la idea de evitar a usted las posibles molestias que supone la aglomeración de público en los días de Navidad, le sugerimos que separe ahora comodamente los juguetes que haya de regalar a sus niños. Además, disfruta usted de todas las posibilidades de selección de un surtido completo.

Nosotros enviaremos los juguetes a su casa el día y a la hora que usted nos indique.

Tercer piso.

El Encanto

GRAN VENTA GENERAL

• Mañana

es el primer lunes de esta sensacional oferta.

como todo lo que se diga es poco....

Venga y Vea

lo que le damos por su dinero.

La Casa Grande

Noticias de Palacio

AUSENTE

Continúa ausente de Palacio el Presidente de la República. Desde el jueves último se encuentra descansando en su finca de Santiago de las Vegas.

VISITANTES

Durante la mañana de ayer acudieron a Palacio, entrevistándose con el secretario de la Presidencia, los secretarios de Obras Públicas, de Gobernación y de Comunicaciones.

También vimos al comandante Re-

Viajeros de los Omnibus

Omnibus de Camagüey

Salidas diarias frente al hotel «Saratoga» (Prado y Dragones)

A las 5 a. m.—Mack No. 2.—En primer lugar tenemos el gusto de anotar el nombre del señor Rafael Villasuso, estimado y distinguido caballero que se dirige a Santiago de Cuba para asuntos de su profesión y que regresará por esta vía en la próxima semana. A la capital oriental se dirige también el señor Emilio León, Elías Behar y la señora Isabelita Martí de Pérez, quien se reunirá con su esposo en Camagüey para seguir viaje. Con tickets para Santa Clara, el joven matrimonio Prudencio Rabell y señora; para Sancti Spíritus el culto profesor doctor Raúl P. Guitar, director del colegio «Carlos de la Torre». A Camagüey Reinaldo González; el doctor Pedro Bustillo a Santa Clara; señor Manuel López a Ciego de Avila y de regreso a la ciudad de Marta el señor Juan Colombié.

Turno de las 7 y media de la mañana.—Pullman Mack No. 12.—En este elegante y lujoso coche, único en Cuba, fué tal la demanda de pasaje, que estaban desde el día anterior cubiertos todos los asientos; en él van para la capital de Oriente las jóvenes y bellas señoritas hermanas Cadena, que fueron despedidas por algunas de sus múltiples amistades; también anotamos el nombre de la señora Angelita Gómez de Pastor, que se dirige a Ciego de Avila; los señores Luis Puentes, Segundo Buznego, Ramón Laza, MacTeichebeg y Carlos Méndez y señora, todos a Camagüey. Va hasta Madruga el doctor Gaitán, presidente de la Junta Electoral, y su secretario; a Camagüey, el señor Juan R. Clavijo, presidente de la Sección de Propaganda de la Asociación Canaria, en viaje de inspección; para el pueblo de Jatibonico, el señor José Aguirre, quien regresa bastante mejorado de la ligera operación quirúrgica que sufrió; hacia Camagüey, el señor José Núñez, a Sancti Spíritus Pablo Lorie y su sobrinito y otros que por el momento no podemos recordar.

A las 12.30 p. m.—Pullman Mack No. 6.—Tomaron pasaje en este coche el señor Manuel García, acaudalado propietario; a Sancti Spíritus, doctor Carlos Argüelles; a Ciego de Avila; a Camaguey, señor Santiago Martínez, y a Matanzas el señor José Luis Cubria. Para visitar a su hermano va hasta Colisea el conocido boxeador camagüeyano Rufino Alvarez. El doctor Serafín F. de Rojas, a Esperanza, donde reside ;al mismo lugar, para seguir hasta Ranchuelo, el señor José Menéndez; de regreso a Sancti Spíritus, nuestro amigo S. Vicente González del Llano y para Santa Clara señor Sigfrido Reyes.

PRONTO IRA A CAMAGUEY

El secretario de Obras Públicas nos declaró cuando se retiraba de Palacio que ultimaba los detalles de la nueva organización de su departamento, donde ha sido preciso fundir varios negociados y preparar debidamente su funcionamiento, después del forzoso reajuste llevado a cabo.

Tan pronto termine esa labor el ingeniero Onetti, embarcará rumbo a Camagüey con objeto de dirigir personalmente los trabajos de reconstrucción de Santa Cruz del Sur y otros términos de la provincia que fueron casi destruidos por el último ciclón que azotó la región próceres.

EN HONOR DE MACEO

Ayer se recibió en Palacio una atenta invitación firmada por el presidente de la Cámara, doctor Guas Inclán, para el Presidente de la República y los componentes de su Consejo de Secretarios, a fin de que asistan el miércoles siete del actual a la sesión solemne que tendrá efecto en el Salón de Actos de la Cámara en recuerdo del Titán de Bronce.

EL PROBLEMA ELECTORAL DE SANTA CRUZ DEL SUR

El secretario de la Presidencia nos informó ayer que ya estaba preparado el mensaje que el Presidente de la República habrá de enviar al Congreso, tratando acerca del proyecto de ley que resolverá el problema electoral de Santa Cruz del Sur determinado por la pérdida de los documentos de algunos colegios de ese Término, que arrasó, como es sobra conocen nuestros lectores, el último huracán.

LAS ELECCIONES DE LA UNION DE VENDEDORES

Anoche se reunió un número de asociados a la Unión de Vendedores acordando patrocinar para las próximas elecciones parciales, al compañero y viejo luchador de la colectividad, señor Joaquín Díaz Alonso para vicepresidente segundo. Se agregarán al nombre del señor Díaz Alonso los diez vocales y cinco suplentes cuyos nombres se darán a conocer en su oportunidad.

M.E.C.D. 2016

9A SECCION 7

TELEFONOS
Dirección A-4151
Jefe de Redacción A-3205
Sección de Sports M-7911

DIARIO DE LA MARINA

TELEFONOS
Súsripciones . . M-7911
A. Clasificados . A-3333
Ag. Marianao . FO-7330

9A SECCION 7

AÑO CIEN — ACOGIDO A LA FRANQUICIA POSTAL — LA HABANA, DOMINGO, 4 DE DICIEMBRE DE 1932 — EL PERIODICO MAS ANTIGUO DE CUBA — PAGINA QUINCE

LA ESPAÑA ACTUAL

Objeciones

(Por LEON ICHASO)

El DIARIO DE LA MARINA viene publicando unos artículos que amablemente ha enviado a su Dirección nuestro distinguido amigo el ilustrado señor don Rafael Forns, Encargado de Negocios de la Embajada de España en Cuba.

Ello no impide que se admitan en esta sección los reparos que comedida y respetuosamente puedan nuestros lectores objetar a dichos trabajos.

Tales son los que un muy docto amigo nuestro nos expone en una carta que transpira cultura y casticismo.

Hemos entresacado de ella, como los más fundamentales y concretos, los párrafos siguientes:

«En el artículo «Instrucción Pública», —se refiere al del Sr. Forns— leo lo siguiente:

...y en Utiel, villa valenciana con 13,000 habitantes, que no poseía más que una escuela de niñas, ha establecido (el Ayuntamiento republicano) DIEZ».

Este dato necesita complemento y explicación.

En la villa de Utiel, su Ayuntamiento republicano, de hoy, ha tenido que crear DIEZ ESCUELAS PRIMARIAS, en previsión de las que se habrán de CERRAR por mandato del moderno Estado republicano español, que procede en esto contra la manifiesta voluntad de la mayoría de las familias de Utiel. En esta villa funcionaban, y aun hoy funcionan dos magníficos PLANTELES de instrucción y de educación: uno, el Colegio de los Padres Escolapios; y otro, el Colegio de las monjas de Santa Ana, fundados por el Ayuntamiento MONARQUICO de Utiel; el primero hace más de 70 años, y el segundo más de 40. En el Colegio de los Escolapios funcionan desde su fundación, 4 escuelas primarias y graduadas GRATUITAMENTE más dos de la misma categoría, pero de PAGO. Además, en el Colegio se cursan todas las materias propias del Bachillerato.

«En el Colegio de las monjas de Santa Ana son dos las escuelas primarias y gratuitas, más dos de igual categoría, pero de PAGO. En ellas se da la primera enseñanza completa, se enseñan todas las labores propias del sexo y, además, funcionan las clases llamadas de ADORNO. La asistencia al Colegio de los Escolapios era de más de 500 niños, sólo en la primera enseñanza; y al Colegio de las monjas era de más de 200 niñas.

«Del Plantel de los Escolapios (tal vez el mismo Sr. Forns sea un testimonio fehaciente), la villa de Utiel ha visto salir a sus hijos médicos, abogados, jurisconsultos, ingenieros, sacerdotes, militares, escritores y hasta políticos de valía; expertos comerciantes, entendidos agricultores y mecánicos ingeniosos; y lo que todavía es más, un sinnúmero de hombres probos, laboriosos y honestos, sabedores del manejo de sus intereses. Y en cuanto al Plantel de las monjas, baste decir que la villa se honra hoy con su MADRE UTIELANA, digna de la Patria española. ¿No es así, Sr. Forns?

A par de ambos colegios funcionaba muy dignamente una escuela pública de primera enseñanza para niñas. Por ésto dice, y no se equivoca, el señor Encargado de Negocios de España que en Utiel no había más que una sola Escuela.

«Pues bien: sepan los ESPAÑOLES residentes en Cuba que esos dos PLANTELES de instrucción y de educación, por los cuales ha pasado casi la totalidad de esos 13,000 habitantes, que tiene la villa de Utiel, más muchos MILLARES de sus antepasados ,están ahora condenados a un DEMOLITORIO por el moderno Estado republicano español QUIA NOMINOR LEO. A este **autoritate qua fungor** se le antoja privar de la facultad de enseñar, (facultad que es propia, natural e ingénita de la Patria, pero no del Estado), a los sacerdotes, religiosos y religiosas, como si todos éstos no fueran hijos tan legítimos y tan dignos de la Patria española, cual todos esos otros que figuran en el estamento o CUADRO OFICIAL del moderno Estado Republicano Español. Y, consecuentemente, el Ayuntamiento republicano de Utiel, para subsanar los efectos de ese demolimiento, tiene ahora que crear DIEZ escuelas de primera enseñanza. Tal es la verdad del hecho.

«Y, para terminar, dos palabras nada más: el señor Encargado de Negocios de España no columbra o, a lo menos, no quiere columbrar que un Estado no puede despojar, confiscar, anexar y apropiarse esas facultades, funciones, atributos y prerrogativas, que sólo son propias, naturales e insitas de la PERSONA SOCIAL, SOBERANA Y JURIDICA de la Patria, porque de ella biológicamente brotan, fluyen y en ella residen inmanentemente, pero no en el Estado, porque éste es simplemente un mero estamento, cuadro, brazo u órgano de la SOBERANIA de la nación.

La nota del gobierno español no satisface a la embajada americana

Una segunda nota ha sido enviada por la embajada de Estados Unidos en Madrid y la controversia está lejos de resolverse

Afírmase que la posición norteamericana es que no se opone a la revisión del contrato entre el Gobierno español y la Compañía Telefónica Nacional, pero jamás si esa revisión se efectúa por medio de una ley o disposición del Gob. es pañol, insistiendo en una respuesta categórica

MADRID, diciembre 3.—AP.—Hemos sabido de manera autorizada en los centros oficiales que la Embajada de los Estados Unidos ha contestado al gobierno inmediatamente después que recibió la nota del gabinete de Azaña sobre el asunto de la Telefónica.

Se ignora por completo el contenido de la segunda nota de la Embajada de los Estados Unidos, y, por lo tanto, no se sabe la norma de conducta que seguirá la nación americana.

Ahora bien, en los centros bien informados se dice que la nota del gobierno de Azaña no ha satisfecho a la Embajada americana y que la controversia está lejos de haberse arreglado.

El ministro de Estado, señor Luis Zulueta, nos manifestó que las negociaciones con los Estados Unidos continúan satisfactoriamente y que espera que los dos países lleguen a un arreglo cordial.

Se negó a divulgar el contenido de la nota expedida por la Embajada americana en nombre de su gobierno.

En los centros oficiales se tiene entendido que la nota entregada por el ministro de Estado, señor Zulueta, al Embajador Leaghlin, está concebida en términos de una gran vaguedad, aunque insistiendo en que España tiene derecho a revisar el contrato con la Internacional.

Afírmase que la posición americana es que no se opone a la revisión del contrato, siempre que ésta se haga por mútuo acuerdo entre el Gobierno y la compañía, pero jamás por una ley o disposición del Gobier no español.

Sobre ese asunto insiste la Embajada de los Estados Unidos que desea una respuesta satisfactoria de parte del gobierno de Madrid, ya que la nota que ha dado no es satisfactoria.

SE ASEGURA QUE LOS ESTADOS UNIDOS HAN CONTESTADO A LA NOTA ESPAÑOLA

MADRID, diciembre 3. (AP.)—De fuente fidedigna se ha sabido hoy que la contestación americana fue despachada por la Embajada de los Estados Unidos, momentos después de haberse recibido la nota del gobierno español sobre los planes de revisión del contrato de la Compañía Telefónica de la cual la International Telegraph and Telephone Company de New York es principal accionista.

También se dijo que la nota española dejaba mucho que desear. El ministro de Estado, don Luis de Zulueta, declaró que las negociaciones con los Estados Unidos estaban progresando satisfactoriamente y que esperaba poder llegar a un acuerdo en breve.

Sin embargo el referido ministro se negó a divulgar el texto de la nota dirigida al Gobierno americano. Se supo en los círculos oficiales que estaba redactada en términos algo vagos, pero que en el fondo insistía en el derecho del gobierno a revisar el contrato. El gobierno americano ha manifestado que no se opondrá a la revisión si ésta se hace mediante un acuerdo entre el gobierno de España y la Compañía Telefónica, y se asegura que la nota americana, reitera esta actitud.

La disputa sobre el contrato ha estado relacionada con disputas obreras.

El periódico «El Sol» cita las frases del diputado Sánchez Haman, quien declara que no se disputaca la validez del contrato por el mero hecho de que fué firmado por la dictadura, sino porque sus cláusulas eran una violación directa de las leyes españolas. Añadió el referido diputado que las notas americanas en su opinión, no eran admisibles, porque ningún súbdito extranjero que pudiera considerase perjudicado, había protestado oficialmente ante los tribunales españoles.

Reproducciones del museo del Prado, con misiones divulgadoras de Arte, Historia y literatura, a las repúblicas americanas

Profesores en las citadas disciplinas y copias de cuadros de los famosos pintores, serán, por de pronto enviadas a Costa Rica, a petición propia, proyectándose la ampliación del plan

MADRID, diciembre 3. (AP)—Contestando el Ministro de Instrucción Pública, señor Fernando de los Ríos a las preguntas que se le hicieron hoy con relación a sus proyectos, dijo que se propone enviar a Costa Rica una reproducción de los principales cuadros del Museo del Prado —Velázquez, Greco, Ribera, Goya y Murillo—así como profesores que expliquen conferencias divulgadoras del Arte, la Historia y la Literatura clásica y moderna de España.

La idea se halla en período de gestación, pero, dijo, el Ministerio de Instrucción Pública se pondrá de acuerdo con el de Estado para realizarla satisfactoriamente, atendiendo a las demandas de los costarricenses.

En el caso de tener éxito la misión, la extenderá a otros países de América más adelante.

UN AVIADOR SE CASARA EN EL AIRE SOBRE MADRID

MADRID, diciembre 3. (AP) —La primera boda aérea que se ha de celebrar en España se ha anunciado para el 11 de este mes y se efectuará sobre Madrid. El Juez, que irá a bordo de un trimotor, unirá en matrimonio a Elisa Prieto Fernández con el aviador Emilio Copano Nieves.

TERMINARON LAS HUELGAS DE TIPOGRAFOS Y PANADEROS

CADIZ, diciembre 3. (AP)—Se ha terminado la huelga de los obreros tipógrafos y panaderos, habiendo reanudado los periódicos su publicación y surtiéndose de pan al vecindario.

La población está recobrando su aspecto normal.

LLEGO UNA HIJA DEL PRESIDENTE DE VENEZUELA

CADIZ, diciembre 3. (AP) —Ha llegado a esta ciudad la señora Sarita Andrade, hija del Presidente de Venezuela, que se propone esperar aquí el arribo de su esposo, procedente de Suramérica, a bordo del trasatlántico «Sebastián Elcano».

EL COLLAR DE LA REPUBLICA PARA LEBRUN

La entrega se hará con las mismas formalidades que se emplearon con N. A. Zamora

MADRID, diciembre 3 (ST.)— Se está tramitando la concesión al presidente de la República francesa. M. Lebrun del Collar de la Orden de la República. distinción española reservada a los jefes de Estado.

Se cree que la entrega de las insignias se efectuará con las mismas formalidades que se han observado para la entrega al señor Alcalá Zamora de la gran cruz de la Legión de Honor.

TODOS LOS COLEGIOS HISPANOS DE ABOGADOS PROTESTAN DE LA SUSPENSION DE MAGISTRADOS

Los decanos de todos los Colegios de España se han reunido en Madrid para solidarizarse con el de la capital en lo que califican de manifiesto quebranto de la Constitución vigente

MADRID, diciembre 3.—AP.—Se han reunido todos los decanos de los Colegios de Abogados en esta capital con el fin de solidarizarse con la actitud del Colegio de Abogados de Madrid, el cual ha formulado enérgicas protestas contra la conducta del gobierno y particularmente del ministro de Justicia, don Alvaro de Albornoz que, con manifiesta violación de la Constitución de la República, está decretando la separación del personal de la judicatura basándose en diferencias de opiniones que no reconoce la carta fundamental.

Los decanos que se reunieron hoy en una Asamblea acordaron por unanimidad aprobar la conducta del Colegio de Abogados de Madrid y respaldar la actitud que asuma en relación con tan importante asunto.

En la reunión de los decanos se aprobó un extenso memorial dirigido a las Cortes en que se hace constar la protesta de todos los Colegios de Abogados de España contra las medidas arbitrarias del gobierno contra el poder judicial, cuya independencia garantiza la constitución de la República.

ATRACADO UN JUEZ ACCIDENTAL POR UNOS LADRONES

VALDEPEÑAS, diciembre 3.—AP —Un grupo de facinerosos atracó al juez accidental del distrito, don Ciriaco Palacios, robándole las cincuenta pesetas que llevaba encima

La Guardia Civil hace investigaciones para descubrir a los atracadores, que huyeron.

BANQUETE MONSTRUO A LOS CANDIDATOS DE LA LLIGA

BARCELONA, diciembre 3.—AP.—Se está organizando un banquete monstruo en honor de los candidatos de la Lliga Regionalista que resultaron elegidos en las últimas elecciones para el Parlamento catalán.

El mantel de las mesas para este banquete tendrá cuatro kilómetros de largo y se consumirán mil kilogramos de fiambres y doce mil panes.

MITIN DEL PARTIDO UNION SOCIAL, DE LA ASOCIACION DE DEPENDIENTES, EN REGLA

Nos avisan los directores del Partido «Unión Social» que han sido los que lanzaron la candidatura del señor Avelino González para la presidencia del Centro de Dependientes que hoy se celebrará un gran mitin en la Colonia Española del vecino pueblo de Regla.

Todos los simpatizadores de la candidatura Unión Social quedan invitados, siendo el lugar de reunión el muelle «Luz» (Ferry), a las dos de la tarde.

Reina gran entusiasmo.

EL COMPOSITOR SIMON VOLVERA A PARIS PARA COLABORAR EN UNA OBRA

Moisés Simón, nuestro amigo y admirado compatriota que tanta popularidad alcanzara con su pregón «El manisero» y otras composiciones musicales que le han dado nombre por Europa y Estados Unidos, será objeto en estos días de un cálido homenaje de simpatía por sus amigos y admiradores. El señor Simón volverá a la capital de Francia, donde colaborará con un conocido autor francés en la confección de una opereta de ambiente cubano.

Deseamos éxito al celebrado compositor cubano y una feliz travesía

LA COMPAÑIA TRASANDINO DEMANDA QUE SE LE PAGUE CON MONEDA ARGENTINA

SANTIAGO DE CHILE, diciembre 3. (AP).— La demanda de la compañía de los ferrocarriles trasandinos, de que se abonen todos los pasajes y fletes en moneda argentina, ha causado un nuevo «impassés' que probablemente, demorará la reinauguración del servicio por espacio de varias semanas. Se tenía proyectado correr el primer tren el domingo próximo.

CARBURO ESPAÑOL

—Más—
Libras por Tambor
—Más—
Gas por Libra
El de mayor rendimiento

CUANDO no había en el mercado CARBURO ESPAÑOL, recuerde usted lo que pagaba por un tambor; ahora paga mucho menos. - Al Carburo Español le debe usted la reducción de sus gastos.

USELO POR CONVENIENCIA

Unión Carburos, S. A. - España

Agentes exclusivos: E. Fernández y Cía. S. en C. Belascoaín 69, Tel. U-5215

ENSOWAL

Tabla artificial para cielo-rasos, divisiones, escenarios, decoraciones de vidrieras y otros muchos usos. ENSOWAL es económico, fuerte, atractivo y de fácil aplicación. Resiste al fuego e impide la humedad.

Agentes exclusivos:
E. FERNANDEZ Y Ca., S. en C.
BELASCOAIN y SAN RAFAEL
Teléfonos: U-5215 y U 5371

CLASIFICACION DE CARCELES Y PRESIDIOS

Forma en que se extinguirán las penas, de acuerdo con el nuevo Código Penal en vigor

MADRID, diciembre 3.—ST.—El ministro de Justicia ha dictado una disposición, por la que se dan reglas para una nueva clasificación de los establecimientos penales donde se extinguan las penas con arreglo al Código penal reformado, que entró en vigor el 1 de diciembre.

Los setenciados por Tribunales de justicia a las penas de reclusión mayor y menor, cumplirán sus condenas en las colonias penitenciarias del Dueso o en la prisión central de Cartagena.

Los sentenciados a penos de presidio mayor o menor, serán destinados a las prisiones centrales de Burgos, Puerto de Santa María o Valencia.

Los condenados a penas de prisión mayor o menor, serán destinados a los Reformatorios de Ocaña, Alicante o Segovia.

Las penas de presidio y prisión menor, que no excedan de un año, se cumplirán en la prisión provincial de la Audiencia sentenciadora.

Se extinguirán también en los mismos establecimientos las penas de arresto mayor y las de faltas menores de seis meses para la extinción total.

Las penas de arresto menor se cumplirán en el depósito municipal de la localidad.

Serán destinados a la Escuela de Reforma de Alcalá de Henares los sentenciados a penas superiores a un año que no hayan cumplido dieciocho años de edad y los que teniendo más de dieciocho y menos de veintitrés sean sentenciados a presidio y prisión mayor o menor cuando no se les aprecie la circunstancia de reincidencia.

CLAUSURAS PROPUESTAS

De conformidad con inspecciones realizadas por inspectores del Departamento de Gobernación, se han clausado los expedientes de clausura de estos establecimientos que funcionan sin licencia: Valle 36, carbonería de Daniel González; Infanta 64, taller de vulcanizar de Manuel González, Zaldo 29, lechería de la Compañía Lechera de Cuba; y Habana 95, figón sin alcoholes de Ramón Delgado.

HOY SALE UN TREN CON MATERIAL PARA CAMAGUEY

Ayer sábado no se reunió el Comité de Auxilio a Camagüey. El comandante Barreras estaba ausente, así como el comandante Lucio, y el brigadier Caballero, como ya se sabe, está recluido en su casa con una ligera enfermedad.

Además, el doctor C. M. de Céspedes, con el representante M. Tomé y otros miembros de este organismo, salieron para la región castigada por el huracán, a fin de inaugurar en la ciudad prócer el asilo para los damnificados establecido en la quinta «San Zenón», cuya capacidad es, según oportunamente se anunció, de quinientas personas.

Hoy domingo no se reunirán tampoco los miembros del Comité.

Mañana partirá un tren hacia Camagüey avituallado convenientemente y llevará también un cargamento de alambre, clavos y herramienta con destino a las víctimas de la catástrofe.

SUSPENDEN LAS REUNIONES DE DERECHISTAS

Los tres extremistas que fueron detenidos en Burgos deportados en Mallorca

MADRID, diciembre 3. (A. P.)— Las autoridades suspendieron los mitins de la institución derechista «Acción Popular», que estaban señalados para efectuarse simultáneamente el domingo en tres teatros de esta capital.

La orden de suspensión fué dada a raiz de los rumores de que los extremistas tenían proyectadas graves demostraciones de desorden.

EXPLOTO UNA BOMBA EN BARCELONA

BARCELONA, diciembre 3. (AP.) Hoy hizo explosión una bomba en un taller de ebanistería, causando serios daños, pero sin ocurrir desgracias personales. Otra bomba fué descubierta antes de explotar en otro taller.

Los atentados están relacionados con la huelga de ebanistas

TRES EXTREMISTAS DEPORTADOS A MALLORCA

BARCELONA, diciembre 3. (A.P.) Los tres extremistas que recientemente fueron arrestados en Burgos han sido deportados a la isla de Mallorca.

TRES SOLDADOS DE LOS E. U., PERECIERON EN UN ACCIDENTE EN HONOLULU

HONOLULU, diciembre 3. AP.— Tres soldados americanos, fallecieron hoy como resultado de las lesiones recibidas en un accidente automovilístico, donde sufrieron graves heridas otros tres compañeros. Los muertos son Sam B. Nelson, Harold J. Miller y Paul D. Halley.

EL MUSEO DEL PATRIMONIO DE LA REPUBLICA

Regresó a Tortosa el P. Rodés, que asistió en Estados Unidos al Congreso sobre Astronomía

MADRID, diciembre 3. (ST.)—Se ha reunido el Consejo de Administración del patrimonio de la República.

Se señalaron las líneas generales para reorganizar la orquesta de la que fué capilla de Palacio.

Se sacarán a subasta los arreos de caballerizas y se construirá un pabellón para encerrar las carrozas.

Finalmente, se acordó imprimir celeridad a la organización del museo del patrimonio.

LOS CONVENIOS RELACIONADOS CON MARRUECOS

MADRID, diciembre 3 (ST.)— El diputado señor Jaén ha solicitado del ministro de Estado que envíe a la Cámara todos los Tratados o Convenios, en relación con Marruecos, firmados desde 1904.

Obedece su petición a haberse firmado en Rabat un Convenio de cambio de mercancías en ambas zonas, que no ha tenido publicidad.

El señor Jaén marchará a Marruecos, con objeto de documentarse.

NUEVOS CONSULES

MADRID, diciembre 3 (ST.) — Se ha concedido el «placet» a don Agapito P. Sasia, cónsul honorario de Rumania en Bilbao; a míster Williams Echatmen, cónsul de los Estados Unidos en Bilbao, y a don Juan Torregaray, cónsul honorario del Uruguay en San Sebastián.

EL PADRE RODES

BARCELONA, diciembre 3 (ST.)— Comunican de Tortosa que al mediodía ha regresado de los Estados Unidos, el director del Observatorio del Ebro. Padre Rodés, que ha asistido en aquella nación al Congreso Internacional de Astronomía.

TOMO POSESION, AYER, EL NUEVO ADMINISTRADOR DE LA ADUANA DE LA HABANA

El señor Rafael Alfonso y Morales, jefe en propiedad de la oficina de Rentas Terrestres, tomó posesión ayer del cargo de Administrador de la Aduana, que se le confiere en comisión por el Jefe del Estado.

La presentación del señor Alfonso a los empleados de la Aduana, fué hecha por el señor Joaquín de Oro, administrador propietario, que pasa a realizar trabajos de inspección general en todas las aduanas de la República.

También el señor de Oro hizo la presentación del señor Alfonso a los repórters encargados de la información cotidiana en las dependencias aduanales, para los diarios de esta ciudad.

Manifestó el señor Alfonso que no haría por el momento ningún cambio de personal; que seguiría las normas administrativas del señor de Oro, de quien fué compañero en el Ejército Nacional y terminó haciendo un cálido elogio del doctor Miguel A. Varona, que fué administrador de la Aduana antes del señor de Oro.

Con respecto al reajuste presupuestal, dijo el nuevo funcionario que se tendría que atender a lo que sobre el particular hiciera el secretario de Hacienda, por corresponder a esa Secretaría la oficina de la Aduana.

El señor Alfonso ratificó en su cargo de secretario particular del administrador al antiguo compañero en el periodismo, señor Juan Manuel Morales.

PRINCIPIO DE INCENDIO AL DEJAR CONECTADA UNA PLANCHA A LA CORRIENTE

Anoche se produjo un principio de incendio en uno de las habitaciones de Virtudes y Lealtad, a causa de que la vecina de la misma, Natividad Salgado, modista, marchó para la calle, dejando sola la habitación y la plancha eléctrica conectada al chucho, propagándose las llamas a una tabla de planchar que descansaba sobre una mesita y la cabecera de la cama y a las ropas de ésta.

La pronta intervención de la Policía y de los bomberos, que forzaron una ventana para entrar en la habitación evitó que el fuego tomara incremento, no pasando de lo que dejamos apuntado.

FALSIFICADOR DE MONEDAS DETENIDO POR LA JUDICIAL

Los agentes de la Policía Judicial Galguera y Herrera procedieron en la noche de ayer a la detención de Aladino Soto Pérez, o Antonio Curbelo Alvarez, o Ramón Pérez, o Juan Martínez, así como otros muchos nombres más que usa y conocido por los alias de «Cuco» o «El Caballerito», por encontrarse reclamado por la Audiencia de Pinar del Río en causa 164 de 1931, por falsificación de monedas.

El detenido ingresó en la Cárcel a la disposición de la autoridad reclamante.

NOTICIA A LAS DAMAS

El cutis es uno de los tesoros que adornan a la mujer, y este requiere un especial cuidado, a fin de evitar fatales consecuencias.

LOS POLVOS "EL GATO NEGRO" están fabricados por expertos en materia de perfumes, para ello se emplean los mejores ingredientes, inofensivos todos.

Hay muchas marcas de Polvos, pero la Dama que sabe distinguir usa los del "GATO NEGRO".

DE VENTA EN DROGUERIAS, FARMACIAS Y SEDERIAS

Distribuidores al por mayor:
HERMANOS FERREIRO. MURALLA 98, Habana.

ZAPATOS
MARYSOL
ELEGANCIA

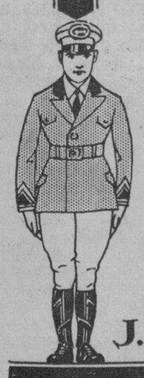

La suprema belleza de las gomas "HOOD" Flecha Blanca, es una de sus características más salientes.
Un carro equipado con gomas "HOOD" Flecha Blanca conserva un sello de distinción irrefutable, porque su bonita banda de rodamiento está diseñada por uno de los más expertos artistas de la línea.

En las gomas "HOOD" Flecha Blanca ANTIRRESBALABLES, usted hallará un diseño elegante y distinguido, una alta calidad reconocida y una formidable resistencia en todos los momentos de peligro.

SEÑORA: PIDA ZAPATOS "MARYSOL" A SU PELETERO

DISTRIBUIDOR
J.J. OTERO

GOMAS
HOOD
RESISTENCIA

USE "KI-KO"
LIMPIA SIN AGUA

PRADO 21 / HABANA

30 CENTS EL TUBO

TERMINO EL JUICIO DE LA LOTERIA CLANDESTINA

NUEVA YORK, diciembre 3. AP. —Se terminó ayer en las cortes federales el juicio seguido contra Conrad Mann, Frank E. Hering, Bernard Mc Guire y Raymond Walsh, en relación con las loterías clandestinas.

HUYE EL MAL
tan rápidamente
que hasta nos parece mentira,
cuando se le combate con

CARABAÑA

EL PURGANTE UNIVERSAL

y no queda uno
POR MUCHOS QUE SEAN
LOS BARROS
si se usa el JABON DE
CARABAÑA

ROBO DE UN TALADRO VALUADO EN 60 PESOS

MATANZAS, diciembre 3. El Juez de Cidra, instruye diligencias por el robo de un taladro, tasado en sesenta pesos a Francisco Valdivieso, en la finca Ojo de Agua, ignorándose quién sea el autor del hecho.

M.E.C.D. 2016

"IBERIA" Y "JUVENTUD" ESTA TARDE EN EL "CAMPO POLAR"

HOY, A LAS DOS Y MEDIA DE LA TARDE, DIAMOND BALL: "FLORIDA" CONTRA "SHELL MEX"

SPORTS DIARIO DE LA MARINA SPORTS

PAGINA DIECISEIS — LA HABANA, DOMINGO, 4 DE DICIEMBRE DE 1932 — AÑO CIEN

TOPICOS FUTBOLISTICOS
a cargo de PETER

—Hispano y Colegio de La Salle en un match infantil.
—Interesante programa esta tarde en el Campo Polar.
—En el Campo Armada se enfrentarán cuatro buenos equipos.

UN atractivo programa balompédico el de esta tarde en el Campo Polar. Se inicia con un encuentro entre dos teams de la Serie B, Deportivo Luyanó y Vigo y seguirán los encuentros de Centro Gallego y Catalunya y el de Iberia y Juventud Asturiana.

No hay duda de que se trata de un programa atractivo, y aunque no se discute ningún trofeo, puede asegurarse que habrá una buena representación de aficionados, pues son buenos encuentros y en ellos se han de ofrecer emociones suficientes para pasar una tarde deliciosa.

Deportivo Luyanó y Vigo entretendrán a los fanáticos, pues aunque hace muchos días que sus jugadores no juegan, se esforzarán por hacerlo lo mejor posible al objeto de mostrar que sus encuentros tienen alicientes y sus matches distraen a la afición. Los muchachos que preside Alonso se han preparado en forma para vencer al Vigo, pues aunque los boys que respiraron aire puro allá por la Lejanía del Vedado son de peligro, entre otras cosas, por su veterania, los luyanoenses están convencidos de que le tomarán la medida.

Los Campeones Nacionales del Deportivo Centro Gallego, se enfrentarán con los del Catalunya. Este último team todavía está potente y decimos esto, porque por ahí hay rumores de que muchos de sus jugadores pasarán a otros teams antes de que comience el Campeonato. Pero mientras haya el conjunto ese que ahora tienen, se puede decir que estarán muy bien defendidas todas las sedas deportivas del Catalunya y que a pesar de jugar hoy contra los Campeones Nacionales, podrán ofrecer uno de los choques más interesantes de la tarde.

El match final será jugado por toros y leones. El Iberia, que es el team de las grandes performances, el club que más brillantes jornadas tiene brindadas a la afición, el equipo standard, siempre que sale al terreno es para jugar fútbol y lo prueba el hecho de que cuando no logra hacerlo, por fas o por nefas, hay que ver como se lamentan los mismos iberistas y lo pronto que encuentran el motivo o causa de esa mala demostración. Los toros de la Juventud es uno de los buenos equipos, y cada vez que se enfrenta con un team poderoso, es cuando más y mejor juega. Se desprende de esto que el encuentro ha de resultar en extremo interesante y hasta pudiera ser igualmente reñido.

Un programa bastante bueno para pasar el día al aire libre de emoción en emoción.

El Secretario del Racing Foot Ball Club nos participa que en la noche de hoy domingo, a las ocho y media, habrá junta de Elecciones en dicha sociedad y que por tal motivo de sea que le citemos por este conducto a los socios de dicha sociedad para que asistan a esa hora a Tacón 4 al objeto de que elijan los hombres que han de regir los destinos de la sociedad durante el año entrante.

Quedan enterados, pues, los socios del Racin F. B. C.

Hoy por la mañana, y en el gran campo de deportes que tiene el Colegio de Belén se efectuará un match de fútbol entre los teams infantiles de ese gran plantel y el del Deportivo Hispano América, que conjuntamente con el del Centro Gallego se comparten el fufirismo entre la grey infantil.

En el Campo Armada, por la tarde, también se ofrecerán dos grandes encuentros. El Lucero se enfrentará contra un team que no se nos ha dicho su nombre y el equipo junior del Hispano jugará contra el Deportico Comercio.

Los hispanófilos, como siempre, ofreciendo buenos programas para los «botelleros», pues en el campo de las Almenas no se cobra... ¡ni aun por el oxígeno!

Nena Suarez vs Myrtha Mederos, hoy

Esta tarde se reanudan los juegos de tennis en opción a la copa «Sport Girl». Los encuentros señalados para hoy:

1. — María Antonia Freyre vs Silvia Villalba.

2. — Julia Morales vs Blanca G. de Born.

3. — Zoila Rodríguez vs Elena de la Torriente.

4. — Nena Suárez vs Myrtha Mederos.

Cuatro interesantísimos partidos. El de más atracción: el último. Nena Suárez y Myrtha Mederos se enfrentarán por primera vez desde el Campeonato junior pasado en el que obtuvo un triunfo la gentil camagüeyana. En el senior Nena fué la vencedora por haber conquistado a Margot T. de Rose y a Zoila Rodríguez. La campeona Nena Suárez ocupa el primer lugar de este evento, sumando cuatro sus triunfos. Margot Torriente se mantiene igualmente invicta con dos victorias. Lila y Zoila han ganado tres y tienen una derrota. Elena de la Torriente: un ganado y otro perdido; Myrtha Mederos y María A. Freyre uno ganado y dos perdidos; Silvia Villalba, dos perdidos y Julia Morales y Blanca G. de Born, tres perdidos, y se enfrentarán hoy.

Se comenzará a las dos p. m. Courts: Lawn Tennis. Calzada y 8, Vedado.

ESTRELLAS DE BEJAR AL FRENTE DEL PREMIO INVERNAL "STADIUM"

Silvio García continúa de líder de los batsmen con un average de .500

Las Estrellas de Bejar se encuentran al frente del Campeonato Invernal de la Liga Semiprofesional a una distancia muy corta de los Tigres de Fariñas que le están pisando los talones, seguidos estos de los Toros de Paredes, de las Estrellas de Cruz y en el último escalón el Trinidad de Guanajay que sólo tiene un juego ganado en seis salidas.

Con los refuerzos recibidos en su último match los muchachos de Guanajay es de esperar que muy pronto ocupen otro nivel del que tienen actualmente en la interesante contienda que con tan brillantez se desenvuelve en el templo de la vitamina, el hermoso Stadium Cerveza Tropical.

Silvio García, champion bate del anterior campeonato de verano y a nuestro juicio el player más útil a su club en el presente, está marchando el paso en el invernal con la elevada cifra de 500 puntos. Silvio continúa prestando sus valiosos servicios al conjunto de los Toros de Paredes donde cada día son más apreciados.

Mañana lunes se efectuará un doble juego entre los Tigres de Fariñas y Estrellas de Cruz, dando comienzo el primer match a las 2 en punto de la tarde. La entrada costará solamente diez centavos, cinco más que en días de un solo juego, práctica establecida en este Campeonato Invernal para ofrecer por sólo un nikel más otro juego a los fanáticos.

CAMPEONATO INVERNAL DE BASEBALL SEMIPROFESIONAL DE 1932

ESTADO DE LOS CLUBS

	J.	G.	P.	Ave.
Estrellas de Bejar	5	4	1	.800
Tigres de Fariñas	4	3	1	.750
Toros de Paredes	6	4	2	.667
Estrellas de Cruz	5	1	4	.200
Trinidad y Hermano	6	1	5	.167

BATTING INDIVIDUAL

	J.	V.	C.	H.	R.	Ave.
A Valdés, T.	3	1	0	1	0	1000
S Garcia, P.	6	24	5	12	3	.500
F Solano, F	4	13	7	6	0	.462
Rog. Terán, F.	3	11	2	5	0	.455
E. Pedroso, B.	2	7	1	3	1	.429
W Fernández, F	4	12	3	5	1	.417
Rod. Terán, B.	5	20	8	8	0	.400
S Valdés, C.	3	10	4	4	0	.400
A. Cordero, T.	5	18	4	7	0	.389
R. Cueto, T.	3	13	1	5	0	.385
G. Rodríguez, F.	4	16	5	6	1	.375
A. Calderón, p.	4	8	0	3	0	.375
M. Salvá, B	5	20	7	7	2	.350
J. González, C.	5	21	6	7	1	.333
Abe. Pena, F	4	15	5	5	2	.333
A Susini, C	3	12	3	4	3	.333
P Reyes, p	3	6	0	2	0	.333
L Tariche, B.	5	22	4	7	1	.318
P Sosa, B	5	17	3	6	0	.316
J. Alfaro, p	6	26	7	8	0	.308
M. Delgado, T.	4	10	1	3	1	.300
R Pineda, F.	3	10	1	3	0	.300
E. Gutiérrez, P-I	5	17	5	5	2	.294
P Montané, B.	5	17	3	5	3	.294
J Cárdenas, C-P	6	7	1	2	0	.286
B Garriga, P.	6	25	1	7	2	.280
A Velarde, C.	5	18	3	5	0	.278
Ant. Pena, C	4	15	0	4	0	.267
F. Alvarez, F.	4	15	9	4	0	.267
D. Zequeira, C.	5	19	1	5	0	.263
M Pujolar, P.	6	23	5	6	0	.261
J Mena, T.	5	13	4	3	0	.231
J Fernández, P.	3	9	1	2	1	.222
J C. Pla, B.	3	9	1	2	0	.222
M Collazo, P.	5	14	1	3	1	.214
J A. Romero, T.	6	10	4	4	4	.211
E Daumy, p.	4	15	0	3	1	.200
S Romero, T.	4	10	2	2	1	.200
E Lima, P.	4	10	0	2	0	.200

Alberto Néstor Coronado,
Anotador-Compilador.

Arizmendi dió una muy pobre demostracion

Si quiere que se acepte su reto a Chocolate, tiene que mostrar algo de más calibre

NEW YORK, diciembre 3. (AP).—Si Alberto (Baby) Arizmendi, reconocido en California como el rival de Kid Chocolate por la corona featherweight, ha lanzado seriamente su reciente reto al cubano, tendrá que dar una mejor prueba de sus facultades que la que ofreció la noche última.

Recibió una decisión sobre Archie Bell, de New York, pero la pelea fué tan lenta y tan poco interesante que Baby fué silbado por los espectadores al abandonar el ring.

No se han tenido declaraciones de Arizmendi, desde que Kid Chocolate, irritado por el barrage de retos que venía desde la costa del Pacífico, dijo que pelearía con el mexicano «en cualquier momento, hasta mañana por la mañana, antes del desayuno».

El manager de Chocolate, Luis Felipe Gutiérrez, acusó a Arizmendi de estar blofeando, diciendo que el mexicano se valía del hecho de que Chocolate, en virtud de su contrato con el Garden, no podía aceptar un reto y marchar a la costa del Pacífico.

Agregó que si Arizmendi venía a Nueva York Chocolate trabajaría con él como compañero de sparring y «le enseñaría algunas cosas sobre el boxing».

SUSCRIBASE AL Diario de la Marina

Chocolate es favorito, 6-5, vs. La Barba

Algunos creen que la corona feather weight cambiará de manos el próximo viernes, 9

NUEVA YORK, diciembre 3. (AP.) Algunos fanáticos creen que la corona featherweight cambiará de manos cuando Kid Chocolate se lance contra Fidel La Barba, el viernes por la noche, pero los logros están de 6-5 en favor del ebánico muchacho de Cuba.

La base para esa creencia es la paliza que La Barba dió a Chocolate en una forma más o menos impresionante, la última vez que se enfrentaron. Los logros, sin embargo, favorecen a Chocolate por sus condiciones, proclamadas por su manager Luis Felipe Gutiérrez «como la mejor en la vida del Kid.»

Chocolate y Fidel están los dos sometiéndose a un rudo training, el primero en Orangenburgh, N. Y., y Fidel en el gimnasio St. Nicholas, cerca del Garden, donde los dos se enfrentarán dentro de una semana para su gran batalla de quince rounds.

El resfriado de Chocolate, que le causó trastornos en las últimas semanas, ha desaparecido por completo y ha entusiasmado a los fanáticos en los finales de esta semana por su excelente demostración contra su sparring partner principal, Frankie Rinalde y Charley Badami.

Boxeó dos rounds en contra del último y tres contra Rinalde hoy y tiene anunciada la repetición para mañana.

Se le ve en la carretera todas las mañanas con su trainer Moe Fleischer, corriendo cuatro o cinco millas y luce en forma maravillosa.

La Barba ha hecho considerable sparring con Billy Kelly, Ernest Gapling, Pete Sanstol y George Reilly. Su manager George Blake, espera trabajarlo fuertemente hasta el miércoles, pero se muestra preocupado por la mano derecha que se lesionó en la pelea con Battalino.

Chocolate ha tenido tres buenas peleas desde la noche en que venció a Lew Feldman, a los 2.45 minutos del duodécimo round y está en sus mejores condiciones. Lució como nunca en su pelea con Pete Nebo, otro cubano que hasta hace unas semanas, venía figurando como indio seminole de Jacksonville.

Un buen programa se ha combinado para apoyar la pelea estelar y todo parece indicar que habrá un lleno total cuando se dé la pelea el viernes por la noche.

CRONICA DE ESGRIMA

LA FIESTA DE AYER EN EL CIRCULO MEDICO

En esta ocasión el maestro José María Rivas, nuestro viejo y admirado amigo, se olvidó de nosotros, que ya formamos en las filas de los veteranos de la crónima esgrimística. Porque al revés de lo que acostumbraba, ahora no nos invitó para el acto celebrado ayer en la sala de armas del Círculo Médico, consistente en una poulé a espada entre sus alumnos, para discutir una hermosa copa.

Pero nosotros, que somos buenos amigos de Rivas y, además, hemos demostrado en todo momento gran amor por el arte de las armas, aunque no asistimos a la fiesta, obtuvimos los datos de la misma, en primer lugar para satisfacer la información que a nuestros lectores debemos, y después, para quedar bien con el Círculo Médico y con el maestro Rivas.

Nuestro comunicante nos dice que se hizo buena esgrima de espada. Esto ya lo presumimos, porque el maestro que tuvo por profesor al inolvidable Eduardo Alesson, sabe trabajar bien a sus alumnos y es capaz de formar campeones, aunque todavía no se nos ha olvidado el entrenamiento que dió al equipo cubano que en 1922 obtuvo resonantes triunfos en los Estados Unidos. Aquel viaje de la victoria tuvo como eje principal al maestro Rivas.

Salió triunfante ayer un tirador de excelentes cualidades, que en otras ocasiones hemos tenido oportunidad de admirarlo y de aplaudirlo. Nos referimos a Gastón de Cárdenas. Perfecto tipo del espadista.

Gastón de Cárdenas triunfó sobre buenos adversarios ganándose por tanto, la preciada copa.

En segundo lugar quedó un joven esgrimista, que ha tenido un buen debut en las poules. Se trata de Guillermo Pi, hijo de nuestro querido compañero de redacción.

En tercer puesto empataron, Novo, Lastra y Pedro Díaz, el compañero de crónica esgrimística de «El País».

El Jurado estuvo compuesto por Panchito Mediavilla, Gárate; Du Defaix y César Temes, otro perito en la materia.

Vencio Army a Navy con score de 20 por cero

Sólo en un instante, en los comienzos del match, amenazó Navy al «goal line» de Army

Por ALAN GOULD

FRANKLIN FIELD, diciembre 3. (AP).—Las fuerzas futbolísticas de Army echaron mano de su poder y vencieron a Navy, 20 por 0, dando así una espectacular culminación a la temporada del gridiron.

Ante una notable y enorme concurrencia de 79,000 personas, los cadetes efectuaron una mareante acometida hacia la victoria después de rechazar la amenaza inicial de Navy.

La superior velocidad de Army, su enorme poder y sus combinaciones, dieron a los soldados su más decisiva victoria en la clásica serie desde 1914.

«Pick» Vidal, el quarter back sensacional y «chispa» de Army, galvanizó a los cadetes después de su entrada en juego, al final del primer período. Desde ese instante, su brillante dirección, combinada con corridas de Jack Buckler, terror de Texas, se combinaron para mantener a Army al frente la mayor parte del tiempo y marcar tres touch downs, uno en el segundo período y dos en el quarter final, al correr Buckler como quiso.

Aparte su sorprendente ataque corriendo, al comenzar el match, encabezado por Bill Clark, en una acometida de 45 yardas que se detuvo sólo a siete yardas del goal line de Army, Navy tuvo que descansar casi exclusivamente en la amenaza del pase, a manos de Gordon Chung Hoof, brillante half back hawajano. Casi solo, Chung-Hoof peleó bravamente por variar la situación del juego y se vió a punto de anotar en dos ocasiones, cuando dejó de cristalizar el touch down por centímetros, llevando sus pases le etiqueta de ellos y salvándolos solamente la gran defensa de Army.

Al final, no había dudas de la superioridad de Army sobre Navy.

FILADELFIA, diciembre 3. (AP) Army se muestra orgulloso esta noche de un gran team de foot ball, pero más orgulloso está aún de un eleven de Navy que nunca sabe cuándo está derrotado.

El comandante Ralph I. Sasse, que se retira como coach de los cadetes, dijo tal cosa, a sus valientes guerreros, los últimos que dirigirá en West Point, al penetrar todos en el cuarto de vestir, después de su victoria de 20 por 0.

«La cosa más grande es ese game», dijo. «Fué la pelea de Navy. Los vencimos. Teníamos el mejor team. Pero nada podía detenerlos en su pelea.

«Es de eso que todos los hombres que se hallan en servicio y toda la nación que depende de esos jóvenes, deben sentirse orgullosos».

Vidal, de nombre Félix, con gran disgusto suyo salió a luchar por última vez.

«No teníamos el fuego», dijo. «No podíamos ir muy lejos. No podía, por mi parte, correr. Ninguno de nosotros podía disponer fácilmente de esos bravos muchachos de Navy».

Todos los players de Navy mostraron efectos de la estrategia de Army, de sacudirlos en los comienzos de cada half con las tropas de choque y luego anotar touchdowns con los players más veloces. No hubo lesionados de importancia en ninguno de los dos bandos.

HAVANA ELECTRIC Y S. DE MARIANAO FUERON LOS VENCEDORES DE AYER EN LOS ENCUENTROS DE LA LIGA SOCIAL

Un buen rally en el sexto concedió el triunfo a los eléctricos. Perfecto Alonso en un gran día dominó a la Metro mientras su hermano Raimundo lograba los más altos honores en la ofensiva. Cordeiro fué el gran tapón

HOY: FIRESTONE VS. PARAMOUNT, A LAS 9 A. M.

Dos juegos se llevaron a cabo ayer en los terrenos del Stadium de «La Tropical» en opción al Campeonato de base ball de la Liga Social. Los eléctridos mantuvieron su buen paso a primera hora y la Sociedad de Marianao ofreció la sorpresa al vencer a la Metro G. Mayer que es uno de los más capacitados equipos de la justa.

Cordeiro fué nuevamente factor en la victoria de los «motoristas», demostrando que se encuentra en una notable forma. Ambos teams lucharon cerradamente durante cinco inning logrando anotar, por primera vez en la tarde, los eléctricos en el sexto acto. Figueras fué el hombre que conectó el primer hit que le bateaba en la tarde a Leo Ruisánchez. Herrera tocó la bola tirando a Suárez y a éste a Mata, pero el torpedero de los detallistas mofó la bola lamentablemente, cometiendo además una obstrucción que permitió a Figueras llegar a la tercera esquina. Pérez conectó por el short stop y Herrera pasó a la segunda esquina. Ruiz recibió la base por bolas llenándose las almohadillas. En estas condiciones Dopico logró un fly extensísimo que permitió a Figueras anotar en un antiguo sacri fly, pero Soler se vistió de mayor general y conectó un precioso hit que abrió las puertas del home plate a Herrera y Ruiz, completándose así el primer racimo de anotaciones de los eléctricos que resultó a la postre decisivo. Avelino González terminó las angustias del doctor Núñez Portuondo, ponchándose.

La Asociación Cubana anotó una carrera en el siguiente episodio en la forma que vamos a relatar. Ballesté recibió la base. R. González conectó un fly al left field. Gay conectó un hit y Ruisánchez recibe la base por bolas. Se suscita una discusión entre el lanzador Férez y el player Ecay y el umpire Betancourt, con muy buen juicio, los envía a los dos a la ducha. Cordeiro se encarga entonces de los bultos postales. El gran serpentinero de los eléctricos comenzó inmediatamente a hacerse sentir ponchando a Suárez, pero un rolling de Barberá, que bateaba de emergente, no pudo ser fildeado por Soler, logrando Felipe Ballesté salvar las nueve argollas. Pérez, de emergente por Rodríguez murió en las manos de Cordeiro.

La última anotación de los eléctricos se debió a un hit del propio Cordeiro, en combinación con un tablazo de tres esquinas del precio Dopico.

En el segundo juego, Perfecto Alonso, nuevamente se presentó en gran forma, dominando a los fuertes bateadores de la Metro.

Fué un día realmente espléndido para los Alonso, pues mientras don Perfecto se encargaba de anular desde el box, su hermano Raimundo lograba los mejores honores al bat conectando tres hits que provocaron un total de cinco anotaciones suficientes para vencer a los «peliculeros.»

Hoy, en horas de la mañana, se llevará a cabo un nuevo desafío entre los equipos del Firestone y los campeones de la Paramount.

Primer juego:

HAVANA ELECTRIC

	V.	C.	H.	O.	A.	E.
R. Ruiz, 2a	3	1	0	2	3	0
J. Dopico, ss	4	0	1	3	6	1
F. Soler, 1a	4	0	1	13	1	0
A. González, cf	3	0	0	0	0	0
F. Dopico, lf	3	0	0	4	1	0
A. Rodríguez, 3a	4	0	0	2	2	0
F. Figueras, rf	3	1	1	0	0	0
J. Herrera, c	3	1	0	3	1	0
C. Pérez, p	2	0	0	0	1	0
A. Cordeiro, p	1	1	1	0	1	0
Totales	30	4	4	27	16	1

ASOCIACION CUBANA

	V.	C.	H.	O.	A.	E.
J. Mata, ss	4	0	0	1	4	1
F. Ballesté, 2a	2	1	1	1	3	1
R. González cf	3	0	0	4	0	0
F. Gay, 3a.W	3	0	1	0	1	0
L. Ruisánchez, p	3	0	1	1	2	0
M. Suárez, 1a	4	0	0	13	0	0
J. Sada, lf	2	0	1	1	0	0
F. Rodríguez, c	2	0	0	2	1	0
A. Gay, rf	3	0	1	2	1	1
J. Pernas, 3a	1	0	1	1	0	0
Barberá, c	2	0	0	1	0	0
J. R. Pérez, lf	1	0	0	0	0	0
Totales	30	1	6	27	12	3

Anotación por entradas

H. Electric	000 003 010—4
A. Cubana	000 000 100—1

Sumario

Carreras empujadas: J. Dopico 2, Soler 2. Three base hits: J. Dopico. Bases robadas: R. González. Double plays: Herrera a Soler a Ruiz; de J. Dopico a Soler 2; de Mata a Ballesté a Suáre. Struck oust: Ruisánchez 2, Pérez 2, Cordeiro 1. Bases por bolas: Ruisánchez 3, Pérez 3. Cordeiro 1. Hits a los pitchers: a Pérez, 4 en 6.1-3 innings. Tiempo: 1 hora 46 minutos. Umpires: Borroto, home; Betancourt, bases. Anotador, Antonio Conejo.

Segundo juego:

METRO GOLDWYN

	V.	C.	H.	O.	A.	E.
L. Tabio, cf	4	1	0	2	0	0
M. González, ss	5	0	0	2	4	0
L. Menció, lf	3	0	0	3	0	1
T. Noval, rf	4	1	2	1	1	1
A. Fernández, c	3	0	1	2	0	0
J. Salazar, 2a	3	0	1	5	4	0
P. Montejo, 3a	4	0	2	0	1	0
R. Vega, 1a	4	0	1	9	0	0
J. Guerrero, p	3	0	0	0	1	0
R. López, x	1	0	0	0	0	0
Totales	34	2	7	24	11	2

SOCIEDAD DE MARIANAO

	V.	C.	H.	O.	A.	E.
J. Ramírez, ss	2	2	0	6	2	0
P. Navarrete, cf	3	1	2	4	0	0
G. Ballesteros, 2a	3	2	1	2	4	1
R. Alonso, 1a	4	1	3	9	1	0
P. Alonso, p	4	0	1	1	3	0
R. Suárez, c	4	0	0	2	0	0
L. Palacios, 3a	3	0	0	1	2	1
G. Solís, lf	3	0	0	2	0	0
L. Duthil, rf	3	0	1	0	0	0
Totales	27	6	8	27	12	2

Anotación por entradas

M. Goldwyn	101 000 000—2
S. de Marianao	103 000 02x—6

Sumario

Carreras empujadas: R. Alonso 5, Salazar, Ballesteros. Three base hits. Noval. Sacrifice hits: L. Menció, Navarrete, Guerrero. Bases robadas: J. Fernández, Rafael Vega. Double plays: Ramírez a Ballesteros a R. Alonso, González a Salazar a Rafael Vega. Struck out: P. Alonso 1, Guerrero 0. Bases por bolas: P. Alonso 4. Guerrero 2. Wilds: P. Alonso. Tiempo: 1 hora 50 minutos. Umpires: Campos, home; Betancourt, bases. Anotador, Antonio Conejo. Observaciones: x, bateó por Guerrero en el noveno.

Gilbert sigue de cerca los pasos a Mills

Sólo una victoria le lleva «Hank» al jockey que tanto brilló en el Oriental Park

NEW ORLEANS, diciembre 3.—AP.—Johnny Gilbert, luchando por pasar a Hank Mills, en una baltalla por el honor de premier jockey del año, hizo su debut en Jefferson Park, en el Southern Handicap, carrera estelar del programa, pero no pudo que dar mejor que en cuarto lugar, al vencer Fair Image, de Mrs. W. E. Schmirt a siete otros ejemplares de dos años.

Gilbert montó a Odd Star y durante la primera parte del recorrido mantuvo a su caballo marcando el paso. Se cansó, sin embargo, en la carrera de la recta. Mientras tanto Melvin Lewis, manteniendo a Fair Image a corta distancia del leader soltó a la potranca en el último furlong y en un fuerte final venció a Big Leager, de W. L. Johnson, con Doris B. en show.

Hank Mills, que ha montado a 182 ganadores comparados con 181 de Gilbert, llegó esta mañana con su madre, procedente de su casa en Colorado y aceptará su primera monta el lunes.

FIJADAS LAS FECHAS DE LAS COMPETENCIAS PARA 1933 DE LOS «BIG TEN»

CHICAGO, diciembre 3. (AP).—El gran track meet bajo techo, anual, del Big Ten, se efectuará en Universidad de Chicago, los días 10-11 de marzo.

El campeonato de luchas se efectuará en Illinois, en la misma fecha y el campeonato de natación, en Chicago, los días 17-18 de marzo.

A Northwestern se le concedió el gran track-meet al aire libre, los días 19 y 20 de mayo.

El campamento de tennis se efectuará en Illinois los días 18-20 de mayo.

EL TRABAJO DE LOS BOYS DE MEDINA FUE DEMASIADO FUERTE

Y como resultado el team ganó otro encuentro en la justa de basket de los Jóvenes Cristianos

Un precioso y bien trabajado triunfo se apuntaron ayer los muchachos del team número 5 que capitanea Jesús Medina en el campeonato local de basket ball de la Asociación Cristiana de Jóvenes. Jugando a todo vapor y con buena cantidad de pimienta, los chicos de Medinita superaron en todos los departamentos a sus adversarios, dándoles una bonita lección de cómo aprovechar las mejores oportunidades para apoderarse de un game. El score final del match fué de 37 por veintisiete.

Los dos teams pelearon bastante en el primer half, llegando a sostener un score parejo en todo su desarrollo, pero en el segundo período los de Medina dieron la voz de ataque y fué cuestión de minutos el que el match quedase prácticamente decidido. Al final los vencidos trataron de poner en práctica un rally impresionante, pero los defensa y recursos de los adversarios fué un obstáculo grande para que pudiesen avanzar.

Medinita, desde luego, fué el punto sobre quien giró todo el match, mientras que Alonso y Ministral le sacaron buen partido al «shooting» De los vencidos Luis Sotolongo, Rabasa y Marrero fueron los mejores.

El score:

Team número 5

	Fig.	Fog.	Foc.	Pts.
C. Alonso, F	7	0	1	14
P. Ministral, f	5	1	0	11
L. Menéndez, c	0	0	2	0
J. Medina, g	5	2	2	12
J. Ferrerón, g	0	0	3	0
Total	17	3	8	37

Team número 1.

	Fig.	Fog.	Foc.	Pts.
J. Luis Sotolongo	3	0	0	6
C. Marrero, f	3	1	1	7
Pedro, c	6	2	3	14
R. Rabasa, g	0	0	3	0
C. A. Arazoza, g	0	0	1	0
Total	12	3	8	27

Anotación por Halves:
Team número 5: Primer hall, 15; segundo half, 22. Total 37.
trataron de poner en práctica un segundo half, 16. Total, 27.
Referee: Manolo Zapico.
Anotador: Ramón Zapico.
Time kepper: Carlos López.

porque es más grande su depósito de tinta

LA PARKER ES LA PREFERIDA

MUCHAS plumas-fuente que cuestan más tienen de 22% a 69% menos tinta que una Parker Duofold. Y el mayor contenido de tinta es una ventaja enorme para el poseedor de una pluma. Es muy molesto tener que recurrir al tintero con frecuencia. La Parker Duofold evita tal molestia porque escribe 6,000 palabras sin necesidad de repuesto de tinta.

La Parker posee, además, multitud de otros refinamientos. Ha sido aclamada como la que con mayor facilidad escribe por millones de personas. Porque escribe sin necesidad de presión y no cansa los dedos ni la mano. Y sólo la Parker tiene aspiración hermética, disimulada y a prueba de goteo, y otros refinamientos patentados y exclusivos.

En los buenos establecimientos se exhiben plumas-fuente, lapiceros y juegos de escritorio Parker Duofold. Examínelos Ud., haga comparaciones y comprenderá por qué 26,000,000 de personas prefieren esta pluma.

Precios de $7.00 á $13.00; los hay más baratos
Distribuidor: Union Comercial de Cuba,
O'Reilly núm.81 Habana

Parker Quink
la nueva tinta de Parker, que se seca rápidamente, se vende en forma *Lavable*. La "Tinta Lavable Quink" se quita fácilmente, en caso de manchas, de los dedos y la ropa.

Parker Duofold
La Pluma de FACIL Escritura

En el Stadium Cerveza Tropical se vera por segunda vez en accion el bonito juego llamado Diamond-Ball

Serán contendientes un team de la Florida y el local del club «Shell Mex» que se encuentra en gran forma para la contienda con los invasores. Lo que se recaude será a beneficio de los damnificados por el último ciclón en Camagüey

EL MATCH DARA COMIENZO A LAS 20 Y 30 P. M. DE HOY

El «Diamond Ball» reaparecera esta tarde con todos sus honores en el Stadium Cerveza Tropical. Será la segunda vez que los fanáticos cubanos tienen oportunidad de presenciar un juego de tanta emoción. Su debut, como recordarán nuestros lectores, tuvo lugar de noche en ese mismo campo de sports de la gran Empresa Cervecera Cubana. En aquella ocasión se batieron el team de los Mahi Gandi Temple, venido para ello de manera muy especial de Miami, a una cortés invitación del branch de esa sociedad que radica en la Habana, y los muchachos del Cubaneleco que fueron reforzados con el mejor pitcher de la división de la Florida del Diamond Ball.

El pueblo de la capital respondió como un solo hombre y el Stadium se abarrotó, se puso de bote en bote. Nuestras clases sociales más distinguidas hicieron acto de presencia esa noche colmándose los palcos de bellísimas mujeres y de los más destacados clubmen. El éxito fué doble, deportivo y social, cuyo recuerdo perdura y por lo mismo que resultó tan decisivo se trata de repetirlo en la tarde de hoy, con la diferencia única que se jugará de día en vez de hacerlo de noche como la vez anterior.

Y no se juega de noche por la tarea gigantesca y los gastos que significa el importar de Miami, caso que esa ciudad volviera a cederlo, todo el material y tendido de alumbrado eléctrico con sus altas torres y cables. Pero ha de ser nuevo incentivo presenciarlo a la luz del sol con esta agradable temperatura de invierno cubano que estamos sintiendo y y del que los turistas son tan amantes y deseosos siempre.

El resultado de taquillas, lo que se recaude esta tarde, será destinado a los damnificados del ciclón que azotó la hermosa región camagüeyana, como lo anterior se dedicó también a fines benéficos, a asilos de niños y ancianos desvalidos. Esta tarde el juego dará comienzo a las dos y media en punto y los contendientes serán el team visitador perteneciente al vapor Florida de la «P. and O» y el de la «Shell Mex» integrado por players cubanos.

Este gran festival deportivo benéfico ha sido organizado por el señor Pérez Benitoa, presidente de la Asociación de Hoteles y Restaurants de la Habana y propietario del Hotel Palace. El señor Ramón García Rodríguez, secretario de la Shell Mex, que ostenta la representación del señor Andrés Poliakoff, presidente de dicho club.

El señor Frank R. López, representante del team de la Florida, que son los mismos que aparecen, de izquierda a derecha en la foto que acompaña esta información.

CITA TROADIO HERNANDEZ

Troadio Hernández, que trabaja con enorme entusiasmo en la organización del field day de la Shell Mex nos ha recomendado en la tarde de ayer que citemas por este medio a todos los atletas libres quedeseen competir en esemagno evento a fin de que concurran a os campos del club en horas laborables de 7 a 12 y de 1 a cuatro para realizar su entrenamiento. Al mismo tiempo Troadio advierte que las eliminaciones del field day tendrán lugar el jueves ocho.

ACETOLIA ROBAINA
CURA ENFERMEDADES DE LA PIEL

COMPAÑIA DE PRESTAMOS
AMARGURA 56. — TELEFONO A-6538
Préstamos de $50 a $300 con pagarés y firma de dos fiadores
INTERES 1¼ MENSUAL

M.E.C.D. 2016

VENCIO EL JIBARO EN LA PRIMERA REGATA DE LA TEMPORADA

ESTA TARDE, A LA UNA Y MEDIA, DOBLE JUEGO DEL CHAMPION EN EL VEDADO TENNIS CLUB

SPORTS **DIARIO DE LA MARINA** SPORTS

AÑO CIEN — LA HABANA, DOMINGO, 4 DE DICIEMBRE DE 1932 — PAGINA DIECISIETE

Vencio el Jíbaro en la primera de esta temporada

Hoy tendrá lugar la segunda regata del gran premio invernal

En la tarde de ayer se celebraron las primeras regatas de star class del la temporada invernal en aguas del Habana Yacht Club saljendo los barcos de frente al muelle de la decana sociedad náutica de Cuba a las 3 y 15 minutos. Hoy se efectuarán las segundas regatas por los mismos barcos comenzando a las 10 y 30 de la mañana.

El resultado de ayer fué el siguiente:

Jíbaro, a las 5.05.00.
Aurrerá V. a las 5.07,30
Coco, a las 5.07.36.
Ellen II, a las 5.0.7.40.
Gavilán, a las 5.07.50.
Lía III, a las 5.13,00.
Alohita, a las 5.15.00.
Mosquito, a las 5.25.00.

Timoneaba el Jíbaro su piloto y propietario doctor César Fuentes, el más grande y admirado timonel de los jóvenes lobos que compiten bajo las sedas del Miramar Yacht Club, siendo su grumete el «enguantado» Mr. George Waner; dos capacidades náuticas que dan la hora en punto y sereno en aguas de nuestro litoral.

En la presente foto aparecen los señores organizadores del gran festival benéfico de esta tarde en el Stadium de La Tropical, señores Pérez Benitoa, doctor Ramón García Rodríguez, Frank R. López y Francisco Fránquiz, jefe de publicidad de La Tropical.

FORTUNA Y REGLA; A.D.C. Y EL CLUB TELEFONOS EN EL PROGRAMA DE BASE BALL AMATELR DEL STADIUM REGLANO

Se reanudará esta tarde la serie cuadrangular. El Regla se mantiene en el primer lugar perseguido por el Fortuna y Teléfonos. Dobarganes ha logrado mejorar mucho a su team

MENDIZABAL, LECUBET, PICAZO Y JORDAN OCUPARAN EL BOX

(Por GER.)

Esta tarde, en el Stadium de Reglá, quedará reanudada la serie de base ball cuadrangular que viene discutiéndose con verdadero interés cuatro de nuestros mejores equipos amateurs. Regla y Fortuna jugarán en el primer turno y deben ofrecer un magnífico desafío a juzgar por las últimas exhibiciones de esos teams. Los reglanos aparecen en el primer lugar del evento, pero los fortunistas sólo tienen una derrota en la serie y si triunfan esta tarde se colocarán en magníficas condiciones para provocar un final emocionante. Ernesto Dobarganes, que ha hecho subir las acciones del Fortuna desde que se encuentra al frente de su equipo de base ball ha obtenido los servicios de un grupo de players jóvenes de muchísimo porvenir y muy especialmente ha logrado que su pitching staff se encuentre perfectamente surtido. Mario Lecubet, el zurdo Zabala, Aramís Pérez Reguera... han demostrado últimamente que se encuentran en buena forma. Dobarganes tiene hombres para escoger hoy y estamos seguros que los reglanos no la pasarán del todo bien. Lecubet desea volver a la lomita ya que su brazo se encuentra en buenas condiciones. Debe ser Juan Mendizábal la selección de Torres pues Betancourt ocupó el box frente al Teléfonos apuntándose un triunfo ruidoso. El Regla, repetimos, ocupa el primer lugar con tres victorias y una sola derrota. El Fortuna tiene dos triunfos, un empate y una derrota. Está a punto de llegar al lugar de honor si todo le sale a su manager a pedir de boca.

A segunda hora trabajará el equipo del Teléfonos con el A. D. C. Los telefonistas necesitan de todas maneras triunfar hoy y Diviñó es casi seguro que utilice a Narciso Picazo, su más seguro pitcher, con el objeto de que no se esfumen sus últimas posibilidades de pasar a la serie con los campeones del Hershey.

Esta tarde se comenzará a la una y cuarenta y cinco minutos. Los precios son populares, treinta centavos glorieta, veinte el sol y damas gratis.

Baterías probables: Lecubet y Cordeiro, por el Fortuna; Mendizábal y Arteaga por el Regla; Picazo y Reyes, por el Teléfonos; Jordán y Estévez, por el A. D. C.

MIRALLES DOMINO A LOS BATSMEN DEL MARIANAO DEJANDOLOS EN DOS HITS Y EN DOS CARRERAS EN EL JUEGO DE AYER

Las dos únicas anotaciones baldomeristas fueron acompañadas por un gracioso laboratorio del short Correa que les abrió las puertas de la accesoria a Ramos y a Arango en el 7o.

HOY: HABANA VS. ALMENDARES Y MARIANAO CONTRA ALMENDARES, COMENZANDO EL 1er. JUEGO A LA 1.30 P. M.

(Por Guillermo PI)

Los Claveles Rojos del Habana con el gran Miralles en el box vencieron en la tarde de ayer por amplio margen a los baldomeristas de Marianao. Miralles sólo permitió que le batearan dos hits, uno de Sierra y otro de Mirabal, mientras a Martínez le daban nueve y cuatro a Raúl Alvarez que lo sustituyó en el box en el sexto inning.

Dominados de tal manera los geringuilleros del Marianao no había ganancia posible para ellos, como no la hubo en los momentos de caer las cortinas al completarse el noveno round, quedando el juego a favor de los Claveles Rojos con anotación de cinco carreras por dos. Arango y Cheo Ramos, entre otros, fueron silenciados por la hermosa labor del novel lanzador del Habana, que cada día va adquiriendo mayor cartel.

En el segundo y tercer innings, estando los rojos al bate, realizó dos espléndidos escones el pitcher marianense Martínez, que dejó hombres en las bases, en tercera las dos veces, pero en el cuarto round comenzó a parpadear al recibir un estacazo de Estrada seguido de un biangular de Valdés, anotando Estrada por fly de Sotolongo al center. En el quinto anotó Morales, que llegó a segunda en un mal tiro de Sierra a la inicial cuando le envió un rolling pestilente, a tercera en indiscutible de Oms, acabando por entrar en la chocolatera al realizarse el out de Correa.

Tres carreras más en el sexto dieron un total de cinco al Habana. Esa entrada la abrió Valdés con hit de cañonazo por el jardín izquierdo; luego anotó por un batazo de tres esquinas de Sotolongo. El alto mando rojo envía a Martínez al cuarto de los chorritos y en su lugar aparece Raúl Alvarez, y Miralles lo saluda con un indiscutible haciendo que Sotolongo pernoctara en la accesoria de Margot, entrando a su vez Abreu, que se había embasado antes que Miralles, por otro leñazo a los jardines. Fué un Año Nuevo chino que los Claveles Rojos dedicaron al chaperón baldomerista con todo cariño y buena intención.

Las dos únicas carreras llevadas a la goma por el team baldomerista tuvieron efecto en el séptimo inning que comenzó Cheo Ramos embasándose. Sierra se va de indiscutible al right y pone a Cheo en segunda (Alonso corre por Sierra). Arango pega rolling sobre el short y fuerza en segunda el out de Alonso yendo Cheo a la antecámara. Mirabal hit por el short y Correa comete un gracioso laboratorio en el tiro a primera, anotando Cheo y Arango. Después no pasó nada digno de contarse.

HOY HABRA DOBLE JUEGO

Esta tarde será de pan grande para los fanáticos en los terrenos del Vedado Tennis Club. A la una y media jugarán los eternos rivales, Habana vs. Almendares, y una vez terminado este match se enfrentarán Almendares y Marianao. Los precios serán de cuarenta centavos glorieta y veinte centavos sol. Un realito más para los fanáticos de stand y un kilo más para los que integran el pueblo soberano en las galerías abiertas de sol. Las damas tendrán entrada gratis en ambas localidades. No hay que decir que a la línea de fuego irán los mejores lanzadores disponibles y que el mundo se pondrá «colorao» y la caña a tres trozos.

HABANA

	V.	C.	H.	O.	A.	E.
J. Abreu, 2b.	5	1	1	3	1	0
J. Morales, lf.	3	1	3	4	0	0
A. Oms, cf.	3	0	2	3	0	0
V. Couto, c.	5	0	0	5	0	0
F. Correa, ss.	5	0	2	0	6	1
O. Estrada cf.	5	1	1	1	0	0
L. Valdés, 3b.	5	1	2	0	3	0
G. Sotolongo, 1b.	4	1	1	10	0	0
J. Miralles, p.	4	0	1	0	2	0
M A González, 1b	1	0	0	1	0	0
Totales.	40	5	13	27	12	1

ACETOLIA ROBAINA
CURA ENFERMEDADES DE LA PIEL

Joe McClusky, de Fordham, vence en Cross-Country

No pudo hacer buen tiempo debido al track pesado que imperó en todo el tecorrido

CINCINNATI, diciembre 3. (AP). Un poderoso «drive» en las últimas cien yardas, llevó a Joe McClusky, de la Universidad de Fordham a la victoria hoy, en la carrera cross-country senior, de la Unión Atlética Americana.

Hasta el último octavo de milla, McClusky siguió los pasos de J. C. Watson, de Indiana, estrella olímpica, pero al final tenía fuerzas en reserva para superar al marcador del paso y derrotarle sobre la cinta por cinco yardas en la sensacional carrera a seis millas.

El tiempo del ganador, de 32 minutos, 36 segundos, fué comparativamente lento debido al track pesado y al tiempo caluroso que agotó las energías de los corredores. El record es de 30 2-5 establecido por H Kolehmainen, en New York, en 1913

El Melrose A. A. ganó el campeonato por teams, con 19 puntos, seguido de Illinois State Normal, con 47, Michigan State Normal con 55 y South Hark, de Chicago, 89.

Los primeros diez en finalizar y sus tiempos fueron:

Joe McCluskey, Fordham University, 32:36.
J. C. Watson, Indiana University, 32:40.
Eino Pentti, Melrose A. A., New York, 33:16.
Donald Neese, Indiana University, 33:19.
William Zepp, Michigan State Normal, 33:55 4-5.
L. J. Hutton, Illinois State Normal, 34:10 3-5.
Harry Werbin, Melrose A. A., 34:24 4-5.
Fred Pitzell, Melrose A. A., 34:28
Phil Silverman, Melrose A. A., 34:40.
John Bremann, Melrose A. A., 34:49.

Habana-Madrid

LA FUNCION DE AYER TARDE

Pelotearon el primer partido del sábado, los blancos Salvador y Pastrana, contra los azules Petit Cubote y Echanique. Lo empataron en 3, 16 17, 18, 19 y 20.

Lo ganaron los blancos.
Los azules se quedaron en 23.
Boletos, a $1.80.
Primera quiniela, de Constante.
Boletos, a $2.00.
Combinada de Constante y Montes menor. Boletos, a $3.00.

Pelotearon el segundo partido, los blancos Antonio y Mina, contra los Azules Andrés y Gayarre. Lo ganaron los azules. Los blancos quedaron en 17.

Boletos, a $1.80.
Segunda quinjela, de Alí.
Boletos, a $4.20.
Combinada de Alí y Andrés.
Boletos, a $18.00.

Pelotearon el tercer partido, los blancos Alí y Azpeitia, contra los azules Hermanos Montes. Lo empataron en 10, 11 y 13.

Lo ganaron los blancos.
Los azules quedaron en 18
Boletos, a $1.80.

LA FUNCION DE ANOCHE

Pelotearon el primer partido los blancos Constante y Cubota, contra los azules Guillermo y Anibal. Lo empataron en 1, 2 y 3.

Lo ganaron los blancos.
Los azules quedaron en 19
Boletos, a $1.80.
Primera quiniela, de Buendía.
Boletos, a $3.40.
Combinada de Buendía y de Guillermo.
Boletos, a $16.00.

Pelotearon el partido estelar, los blancos Iturrino y Labat, contra los azules Ugalde y Epifanio. Lo empataron en 1 2, 3 y 4. Lo ganaron los azules. Los blancos se quedaron en veinticuatro.

Boletos, a $1.80.
Segunda quinjela, de Iturrino.
Boletos, a $5.20.
Combinada de Iturrino y Labat.
Boletos, a $18.00.

Pelotearon el último los blancos Emilio y Buendía contra los azules Uria menor y Vallejo mayor.

Lo ganaron los blancos.
Los azules quedaron en 27.
Boletos, a $1.80.

D. F.

MARIANAO

	V.	C.	H.	O.	A.	E.
J. Ramos, rf.	3	1	0	1	0	0
F. Sierra, 2b.	3	0	1	2	5	1
P. Arango, 3b.	4	1	0	0	1	0
H. Mirabal, ss.	4	0	1	1	2	0
P. Díaz, c.	3	0	0	5	0	1
L. Roque, lf-2b.	2	0	0	3	1	0
J. Valladares, cf.	2	0	0	5	0	0
A. Cortés, 1b.	3	0	0	9	0	0
J. Martínez, p.	1	0	0	0	0	0
R. Alvarez, P.	2	0	0	0	0	0
R. Alonso, lf.	1	0	0	0	0	0
Totales.	28	2	2	27	9	2

Anotación por entradas

Habana . . . . . 000 113 000—5
Marianao . . . . 000 000 200—2

SUMARIO

Carreras empujadas: G. Sotolongo 2; T. Correa, J. Abreu, R. Couto, Mirabal. Two base hits: L. Valdés; J. Morales. Three base hits: T. Correa; G. Sotolongo. Bases robadas: J. Miralles. Struck outs: T. Martínez 2; J. Miralles 3; R. Alvarez 2. Bases por bolas: T. Martínez 2; J. Miralles 3; R. Alvarez 2. Tiempo: 1 hora 55 minutos. Umpires R. Atán (home); J. Magriñat (bases). Anotador: Julio Fránquiz. Observaciones: Hits a T. Martínez 9 en 5 y 26 veces al bat. Lo perdió T. Martínez.

POR WARNER SEGUIRA AL FRENTE DEL ELEVEN DE «STANFORD UNIVERSITY»

UNIVERSIDAD DE STANFORD, diciebre 3.—AP.—El doctor Thomas A. Storey, jefe del departamento de educación física de la Universidad de Stanford y el manager graduado A. Masters, ambos miembros del bureau de control atlético, negaron hoy los rumores de que Glenn S. (Bop) Warner abandonará su puesto de coach de foot ball.

«Estamos completamente satisfechos con la temporada de Mr. Warner», dijo Storey. «Ha sido una de las mejores que ha tenido en Stanford. Los estudiantes, facultades y players están contentos con su trabajo. No medimos la habilidad de un hombre por sus triunfos o derrotas Nos ha dado la clase de trabajo que queríamos».

PRACTICARAN LOS RED SOX EN SARASOTA PARA LA TEMPORADA DE 1933

BOSTON, diciembre 3 (AP.)—Los Red Sox anunciaron hoy que su campamento de training primaveral estará en Sarasota, Fla., el año próximo. El training comenzará sobre el primero de marzo.

El presidente Bob Quinn, de los Red Sox, dijo que había recibido invitaciones de otras ciudades, incluyendo a San Antonio y Galveston, de Texas.

Los Red Sox se entrenaron en la pasada temporada en Savanah, Ga. Quinn dijo que entre Savannah y Sarasota tendrá la mayor área de training camps» y que esto sería muy conveniente para conseguir juegos con otros teams de las mayores.

BABE RUTH LLEGO A NEW BERN, NORTH CAROLINA, A UNA SEMANA DE CACERIA

NEW BERN, N. C., diciembre 3. (AP.)— Babe Ruth, el sultán del bate, llegó a la parte Este de North Carolina, hoy, para su viaje anual de cacería.

El gran slugger de los Yankees, acompañado de Frank M. Stevens, de Nueva York, pasó por aquí hoy en su viaje hacia Camp Bryan Hunting Lodge, a veinticinco millas al Este de New Bern.

El Babe, que ha venido a esta región para una cacería anual durante los últimos años, espera pasar unos diez días en Camp Bryan.

Rolls Royce *es al automóvil, lo que* **Gener** *al cigarro*

Pero..... el Rolls Royce puede ser copiado o imitado. Los metales y piezas que lo integran se adquieren fácilmente en los mercados del mundo.

.....

El "Hoyo de Monterrey" "El Palmarito", "Vega Nueva" "Hidalgo" y Perdigón" las vegas más famosas de Vuelta Abajo, hace casi un siglo que pertenecen a la familia GENER; *y su tabaco básico en la elaboración del cigarro* GENER, *no puede imitarse ni copiarse.*

Gener No. 11

es la última creación de esta marca

→ **Algo Definitivo**

LOS FIVES DE LA PITMAN Y SUZARTE RESULTARON FACILES GANADORES EN LOS JUEGOS DE BASKET DE AYER TARDE

La Pitman dispuso fácilmente del team de La Cotorra en el primer game y los boys del Suzarte no encontraron obstáculos para vencer en el segundo. Esta tarde darán otro programa

Dos fáciles victorias se apuntaron ayer los teams del Colegio Suzarte y Academia Pitman en los encuentros correspondientes al campeonato intercolegial de La Salle que se efectuaron en el floor del V. T. C. en horas de la tarde. Los muchachos de la Pitman, con Medinita en otro de efectivos días derrotó al team de la Academia Cotorra con score de 33 por 15, después de haber ganado el primer half 15 por 5 y los únicos de Arturo Finlay se apoderaron de la decisión del segundo game con anotación de 42 por 32, después de dejar que sus suplentes se encargasen de finalizar el encuentro.

Ovidio Martínez tuvo una tarde verdaderamente feliz tirando al goal habiendo conectado nueve goals en el partido. Antigas también estuvo muy certero, lo mismo que Alberto Deschapelles, que sigue luciendo gran de en la categoría de intercolegiales. Oscar Martínez Conill, batallador como siempre, representó su papel con bastante discreción Estuvo eficaz gardeando e intervino en muchas jugadas del game

ESTA TARDE

Esta tarde tendrá lugar otro doble header, comenzando el primer game a las cinco de la tarde. El team de la Cotorra jugará con el del colegio La Salle en el primer turno y el de la Escuela número dos con los Escolapios de Guanabacoa en el segundo.

Con motivo de los resultados de ayer, la Pitman ha empatado en segundo lugar con los Maristas y el Colegio Suzarte ha pasado al tercer puesto con un record de quinientos

Véase el score del segundo game:

COLEGIO SUZARTE

	Fig	Fog	Fc.
A. Antoza	5	0	0
A. Martínez	9	1	0
A. Deschapelles.	4	3	1
O. Martínez Cruell	0	0	1
E. Muñoz.	0	0	4
A. Finlay	0	0	1
A. Cervera	0	0	0
J. Cancio	0	0	1
J. Alcalde.	0	0	2
C. Hevia	0	0	0
C. Posada	0	0	1
E. Suárez.	1	0	0
Totales	19	4	11

ESCUELA No. DOS REGLA

	Fig	Fog	Fc.
J. Avilés.	0	0	3
C. Berjeri.	2	1	4
E. Delgado	4	1	2
J. Marín	3	1	1
R. Ravelo.	4	3	2
Totales.	13	6	12

RESULTADO

Primer half:
Colegio Suzarte 16
Escuela número dos Regla . . . 10
Segundo half.
Colegio Suzarte 26
Escuela dos, Regla 22
Total Suzarte 42 Escuela dos. . . 32
Referee Raúl Argüelles.
Anotador Pachaco.
Cronometrista Muñoz.

Hoy se peloteara en el Jai-Alai a beneficio de los damnificados

Porque el viejo frontón fué la casa que hizo más cariados del mundo la función promete resultar brillante.

NO VA A QUEDAR UNA LOCALIDAD PARA HOY

Un cuarto de hora antes de las ocho y cuarto ya estaba el café. Humeaba la cuadra de Virtudes y de Concordia. La gente, más bien, las multitudes fanáticas correspondientes al pueblo, siempre soberano, llegaban por todos los caminos y todos los vehículos al frenético peloteo del sábado. De manera que aparecieron una vez más rellenas las canchas, los tendidos, los palcos, —los palcos con un mujerío acadabradante—y las alturas donde habitan los genios del alarido que juzga y sojuzga el paraguleo o el bastoneo que se perpreta en la cancha.

Estábamos en estas, oyendo la música, siempre más sonora los sábados que otros días, cuando tuvimos que guardar profundo y respetuoso silencio: ya que Bonus Capetillo se asomaba al palco administrativo para cantar de aquesta elocuente manera: hoy, domingo, por la noche, a las ocho y cuarto hora horada de todos los días, va la gran función a beneficio de los pobres desolados por el criminal paso del ciclón por el Camagüey y toda su legendaria Comarca. De manera que espero que cumplais todos con vuestros deberes de altruismo; ya que de esta casa para la caridad salieron más millones que ninguna otra del mundo; de manera que no vale darles vueltas ni al derecho ni al revés para colarse sin pagar; hay que levantar la tette y caminar hacia la taquilla, pedir la entrada y pagarla y a otra cosa que produzca más. ¿Estamos?

Pallá vamos todos.

Y en esto llegaron los disputantes del sábado entusiasta y delirante. Los blancos Millán y Mir, contra los azules, Lizárraga y Solá: que en una arrogante salida lo empatan en una, dos, cuatro, cinco y siete. Y se acabaron las tonterías de empate. Porque cabalieros se destapó Millán y en su destapamiento, que fué asombroso, lo respaldó Mir y allí dos víctimas; los dos azules que por mucho que hicieron, hicieron dieciseis, que fueron bastantes, caballeros; ¡qué Millán aquél! Boletos a $2.80. Boletos de la primera quiniela; de Millán a $3.80 y la de Millán y de Lizárraga a $20.00. No cobramos.

Y con la carita del que no cobra, asistimos al peloteo del gran fenomenal, que maldito lo que tuvo ni de grande ni de fenomenal; entre los blancos Ochoa y Magueregui y los azules, Creus, Echevarría y Tomás. Por todo ruido y nueces seis tantos bien jugados y un gran empate en tres, y después, velorio, fineral y entierro; nada, que los dos blancos, cogiendo la sartén por el mango y pegando como los catalanes con todo y Estatuto, acabaron a palos con los dos azules, que salieron verdolagas del encuentro y se quedaron en el tanto veinticinco, lo cual prueba que hicieron buena defensa; pero sin conseguir dar un salto ni un sobresalto a los chalecos. No nos divertimos. Boletos a $3.60. Boletos a $3.20. Boletos de la segunda quiniela; de Urizar a $3.60 y la de Urizar y Tomás, que la pagaron a $10.00. Tampoco la cobramos. Somos unos fenómenos para no cobrar.

Y caminando con esta fea suerte, llegamos a la hora final, que salieron a disputar, los blancos, Urizar y Arrondo y los azules, Celaya y Sarasola. Y francamente la cosa continuó fúnebremente fúnebre; con responso, fagot y todo lo demás; pues Urizar y Arrondo, en puros maestros, se lo llevaron como sino hubiera par de azules en la cancha. Y aquello murió. Boletos a $3.60. Hoy pelotearemos por la santa caridad.

FUNCION ORGANIZADA POR LA COMISION DE DAMAS DE LA CRUZ ROJA CUBANA, A BENEFICIO DE LOS DAMNIFICADOS POR EL CICLON DE CAMAGUEY Y SANTA CRUZ DEL SUR

Programa oficial para la función del día 4 de diciembre, a las 8 y cuarto p. m.

PRIMER PARTIDO a 25 tantos.—Morales y Solá, blancos, contra Aguiar y Mir, azules. A sacar los primeros del cuadro 10 y los segundos del 9 y medio con ocho pelotas finas.

PRIMERA QUINIELA a 6 tantos.—Motrico; Goyo; Morales; Mir, Millán y Lizárraga.

SEGUNDO PARTIDO a 30 tantos.—Irigoyen III y Arriola, blancos, contra Argoitia y Areitio, azules. A sacar ambos del cuadro 9 y medio con ocho pelotas finas.

SEGUNDA QUINIELA a 6 tantos.—Irigoyen III; Areitio; Ferrer; Maguregui; Argoitia; Llano.

TERCER PARTIDO a 30 tantos.—Creus y Arrondo, blancos, contra Ferrer y Llano, azules. A sacar del cuadro 9 y medio, con ocho pelotas finas.

M.E.C.D. 2016

POSEE UN CONJUNTO PODEROSO EN BASKET EL COLEGIO LA SALLE

HA DE CONSTITUIR UN GRAN ACONTECIMIENTO EL FIELD DAY DEL DIA DIECIOCHO

Desde el Bull Pen

por Gali

—Lucha vs los Yankees.
—Piden que se debiliten.
—Lo que dicen Foxx y Mike.

De vuelta del Japón, a donde fueron a enseñar a los pequeños nipones el arte de batear jonrones, Mickey Cochrane y Jimmy Foxx, únicos miembros del **Big Three** (Tres grandes) de los A's que han quedado en el team, han hecho comentarios sobre el futuro de la Liga Americana, y dicen abiertamente que los magnates debían aprovechar la importante reunión anual que han de celebrar la próxima semana para tomar un acuerdo tendiente a debilitar, o, más bien dicho, a equilibrar a todos los teams del joven circuito... «Los clubs de la Liga Americana deben estar equilibrados como los de la Nacional», —dicen Foxx y Cochrane. «No es justo que los Yankees tengan una novena poderosísima y los Red Sox estén más flojos que los teams de la Liga Internacional»... A continuación, Foxx y Cochrane se declaran contrarios a los teams de mucha fuerza y aseguran que los Atléticos hicieron menos dinero siendo campeones que cuando lucharon como simples aspirantes al pennant... «Actualmente los Yankees tienen otro super-team, —dice Foxx,— y algún día acabarán por matar todo el entusiasmo de los fanáticos por la pelota»... Nos entusiasma mucho ver que dos players como Foxx y Cochrane reconocen la superioridad manifiesta de los Yankees en la Liga Americana, lo que significa una larga dinastía para el team, pero no hay duda de que resulta curioso verles hablar de ese modo después que se cansaron de dominar en el circuito como miembros de los Atléticos... Está perfectamente probado que es muy fácil hablar de compasión con otros teams cuando se está perdiendo y muy difícil pensar en equilibrios cuando se está ganando... Ni Foxx, ni Cochrane hablaron como lo acaban de hacer cuando los A's barrían fácilmente con todos los equipos de la Liga Americana, ganando los pennants por más de diez games...

Un comentarista de Chicago, acordándose quizás del resultado de la última serie mundial, rompe lanzas contra el empuje de los Yankees y acusa al Coronel Ruppert de querer matar al juego monopolizando al base-ball... «Si el Coronel Ruppert quisiera, podía hacer algo en beneficio del juego, equilibrando debidamente los teams»... «No hay derecho a que los Yankees tengan dos grandes novenas reunidas en una sola mientras Boston, San Luis y Chicago se pierdan en la obscuridad»... Seguidamente el señor apunta el hecho de que los Atléticos y Cardenales se hayan desprendido de sus mejores hombres en beneficio de la Liga, y termina diciendo: «Si los Yankees insisten en mantener intacto su conjunto, el año que viene no habrá lucha en la Liga Americana y tendremos otros juegos de serie mundial con poca concurrencia en las graderías»... «Para darse una idea de la superioridad de los Yankees sobre sus adversarios, —dicen en Filadelfia, «basta observar que el team le sacó una ventaja de 64 juegos al Boston, en una temporada de 154 games. ¿Qué les parece ésto?»...

«Lo único que puede impedir que la lucha de 1933 en la Liga Americana vuelva a irse de un solo lado es que los Yankees se decidan a ceder dos o tres de sus estrellas al Boston Red Sox, y anulando la transacción que realizaron el año pasado, en virtud de la cual se hicieron de uno de los mejores pitchers del circuito: Danny McFayden, que posiblemente ha de ganar más de 25 juegos en 1933», —comentan en San Francisco y así sucesivamente, oímos la misma lata procedente de todas las ciudades... Pero, es lo que dijimos anteriormente.. Es muy bonito comentar y atacar a los clubs-líders pidiéndoles reducción de personal, pero, nadie se dispone a pagar los sueldos que esos señores piden...

Max Carey, manager de los Dodgers de Brooklyn, es uno de los pilotos del Big Show que más interés demuestra en el mitin de magnates que se efectuará en Columbus, Ohio, dentro de una semana, por los representantes de las Ligas Menores... Carey está tratando de adquirir los servicios del outfielder Joe Mowrey, del Minneapolis, y parece dispuesto a dar lo que le pidan con tal de conseguirlo... Mowrey sólo tiene dos años en el base-ball organizado, pero, aparentemente, ya le ha tomado admirablemente la medida a las glorietas... Con frecuencia envía la bola hacia las gradas, logrando fáciles home runs...

Con un record estupendo tras él, Earl Sande ha tenido que rendirse ante terribles ataques de apendicitis que ha sufrido en los últimos tiempos, ingresando en el Roosevelt Hospital, donde será sometido pronto a una rápida operación. Aquí lo tenemos al lado de su esposa, que fué en otros tiempos Mrs. Clarence Kummer.

Princeton terminó su temporada de foot ball con un empate a siete con los Elis de la Universidad de Yale, a pesar de que los críticos los dieron como favoritos. Aquí tenemos a Jack James, estrella del back field de Yale, haciendo un avance de 15 yardas en las postrimerías del match.

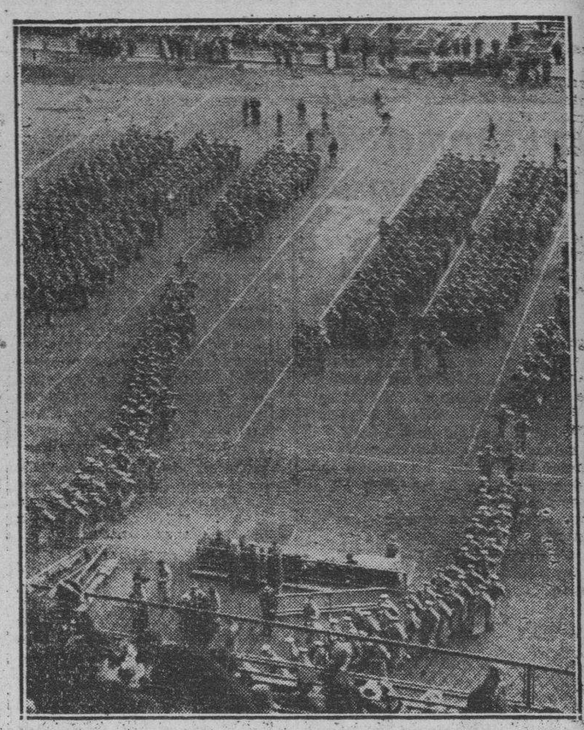

Una de las notas más interesantes de los encuentros donde participa el team de la Academia de West Point es, sin duda alguna, el desfile de sus jóvenes cadetes, y aquí presentamos parte de esa formación, según se realizó en New York al efectuarse el encuentro con Notre Dame el sábado pasado.

Tres épocas brillantes de nuestro atletismo se verán representadas en el magno fiel day del domingo dieciocho

El gran cartel que sehá ofrecido en el lindo Stadium «Tropical», a beneficio de las víctimas del ciclón de Camagüey. Barrientos, Arango, Campuzano, Torriente, Alfonso, Conrado, Notario...—La Unión Atlética, por este motivo excepcional, permite competir a amateurs y profesionales

(Por M. F. de la REGUERA)

El sector deportivo en pleno ha respondido al llamamiento de la Comisión Gestora que labora intensamente para obtener la mejor recaudación posible a fin de socorrer a las víctimas del ciclón que azotó a Camagüey. Los actos celebrados hasta el momento que escribimos estas líneas han permitido levantar un fondo que aliviará en algo a las víctimas. Los juegos de basket; el magnífico espectáculo basebolero del pasado sábado en los terrenos del Vedado Tenis Club, y ahora se le imprimen impulsos decisivos el magno field day que se anuncia para el día 18 de los corrientes, —el domingo próximo,— en los lindos campos del Stadium de «La Tropical».

LOPEZ DEL VALLE FELIZ..

Realmente, el prestigioso médico y sportman distinguido, José López del Valle, estuvo acertadísimo al concebir un proyecto que se encarga de convertir en bella realidad «Jess» Martell, nuestra primera autoridad en asuntos de atletismo. Ya Martell ha lanzado a la publicidad el gran programa haciendo un llamamiento a nuestras luminarias de todas las épocas: las que fueron, las que son y las que serán. Todas, seguramente, reportarán al festival que ha de servir para epilogar los actos combinados y que sea más notable el concurso de los deportistas a un fin humanitario...

BARRIENTOS, PANCHO, CAPPY..

Volverán los fanáticos a ver en acción a sus grandes favoritos: Barrientos, Pancho Arango, «Cappy» Campuzano, que escribieron una página bellísima de nuestro atletismo.. Aquellos duelos de Pepe y Pancho; aquellas pujas de coraje inigualable unido a las facultades naturales de Campuzano! Todo eso se podrá observar, revivir, si no naturalmente con la calidad deportiva de pasados días, sí con el mismo entusiasmo. Los seleccionados hoy retirados de actividades deportivas, retrocederán seguramente unos cuantos años para luchar con el mismo amor y empeño idéntico que en aquellos días en que las banderas del «Vedado Tennis Club» y la «Universidad Nacional», luchaban encarnizadamente, a sangre y fuego, por la posesión del primer mástil del atletismo nacional... César Sánchez, el simpático caribe, hoy con aspecto burgués, que fué uno de nuestros primeros «sprinter» volverá a la cancha. Ha sido de los primeros en ratificar su apoyo a la idea y será también de los primeros en asistir al Stadium de «La Tropical» para saborear unas horas más de empeños y de aplausos, de lucha enconada y de «vitrina»...

CONRADO, TORRIENTE, ALFONSITO....

Siempre las distancias cortas han sido favoritas de los fanáticos. Los eventos que se servirán nos reservan nombres pasados que huelen a gloria todavía, realidades hermosas del presente y esperanzas risueñas para el porvenir. Además de Pepe Barrientos, Arango, Flor González, Cappy, que aparecen perfectamente agrupados en su apartado, tendremos a los cuatro veloces atletas que le dieron a Cuba en las Olimpíadas Centroamericanas uno de sus triunfos más brillantes en el relevo de 4x100. Son estos muchachos Conrado Rodríguez, Torriente, Seino y Alfonsito. Este equipo va a los finales a luchar con el team que resultó vencedor en el relevo entre equipos amateurs que se verá también discutido por muy notables «sprinters» del momento.

EN OTROS EVENTOS..

Martell ha clasificado y dirigido sensatamente a todos los atletas. A cada uno, en su época, le concede la oportunidad propicia, de acuerdo con sus actividades del momento y de esta manera se obtendrá que se ofrezcan interesantes y reñidísimos eventos. La edad, el entrenamiento, todo en fin, ha sido previsoramente examinado por «Jess» Martell, que fungirá como dueño y señor absoluto ese día, del programa atlético...

ESOS 100 METROS....

Y hay una selección «B», que nos ve a permitir presenciar uno de los más lindos eventos de la hora de ahora; un número sólo comparable a los mejores días de Barrientos y Pancho Arango. Fíjese el lector que va a ser discutida por Conrado Rodríguez, Gustavo Alfonso, Manolo Suárez y R. Torrientes que son, sin duda posible, los cuatro mejores «sprinters» de Cuba en el momento. ¿Quién ganará?... Imposible determinarlo. Pero sí estamos seguros que ese día se va a cronometrar un tiempo que hará vacilar un tanto al famoso que señala como dueño a Barrientos...

NOTARIO Y CAMPUZANO...

Ruperto Notario, posiblemente uno de los atletas que marcó una época muy suya en el sector de campo y pista, va a reaparecer. Notario fué declarado profesional por la U. A. de A. cuando todavía le sobraban piernas para seguir como rey de sus distancias..., pero sus días amateurs finalizaron injusta y violentamente. Notario, como Campuzano, es profesional, a quien se permitía alternar con amateurs por una sóla vez y atención al fin excepcional a que se destinan los fondos del espectáculos. Quiere ésto decir que será una oportunidad final para que los fanáticos puedan admirar un evento de esta naturaleza y en tales condiciones...

SELECCIONES Y OTROS....

Ya Martell ha seleccionado a los que van de lleno. Durante toda la semana se continuarán recibiendo inscripciones de los atletas que deseen ofrecer su concurso a la gran obra. Los que van por selección están agrupados en la siguiente clasificaciones:

Team «Cuba».—A Torriente, C. Rodríguez, J. Seino, G. Alfonso.

Selección «A».—J. Barrientos, F. Arango, C. Sánchez, F. González y O. Campuzano.

Selección «B».—M. Suárez, C. Rodríguez, A. Torriente, G. Alfonso.

Selección «C».—R. Notario, A. Alxalá, F. Navarro, P. Chávez, J. Castro, L. Estévez.

Selección «D».—J. Outsens, D. Alvarez, J. A. Rodríguez.

Selección «E».—A. Barrientos, J. Sorzano, D. Fuentefría, S. Macías, J. F. Sanjurjo, J. Avilés.

¡A CONTRIBUIR, FANATICOS!

Debemos esperar que ese día se colme el Stadium de «La Tropical». El motivo es suficiente por el fin benéfico a que se destinan los fondos y por el cartel atractivo que se brinda como plato sabroso. Como ya hemos dicho será ésta la única oportunidad para ver en acción, en un sólo cartel, a tantos atletas gloriosos que fueron; a los brillantes del momento, y a los que están llamados a ocupar los primeros puestos. La Unión Atlética de Amateurs, sólo por esta vez y por el fin que se persigue, ha consentido pasar por alto preceptos reglamentarios permitiendo que los amateurs románticos, en la más pura acepción del vocablo, alternen con los que pasaron por esta etapa soñadora de los sports y aún permanecen en el sport, pero hoy con fines más prácticos y justificados... El día 18 en el Stadium de «La Tropical» se han de reunir tres épocas brillantes de atletismo en Cuba. Una fecha, un motivo y una oportunidad que no se repetirá más...

Los seniors del A.D.C. triunfan en el Gridiron

Bien dirigidos por Tino Argimón los muchachos lograron superar muy fácilmente a los juniors

El team junior de fútbol que representará al Club A. D. C. en la próxima temporada de novicios recibió ayer tarde el bautismo de fuego al medir sus fuerzas con los players seniors de la misma entidad y el resultado fué contrario a las esperanzas de los muchachos. Los seniors lo superaron decisivamente, derrotándolos con score de 13 por cero en el game.

Fué el trabajo acertado de Tino Argimón, que actuó de quarterback por los seniors, lo que decretó la derrota de los players juniors. Sus hábiles entradas, bien combinadas con el poder defensivo de su línea fueron demasiado fuertes para los pinos nuevos que practica Pons y por este motivo la derrota no se hizo de esperar. Tino anotó uno de los touch downs. Cepeda se encargó del otro y Benny hizo el punto adicional en una jugada por la línea.

Nick Pons, veterano coach de los dos squash, demostró bastante satisfacción con el resultado del partido, sin embargo, y declaró que esos juniors que se portaron tan discretamente frente a sus compañeros del team seniors, serán lo suficientemente hábiles para vencer al Atlético al iniciarse la campaña de la Unión en la segunda quincena de mes.

MARTES EN LA TROPICAL

El próximo martes por la noche, en el floor de la Nueva Fábrica, tendrá lugar el suspendido encuentro de las Estrellas de Livio Morales con los muchachos del team tropicalino que dirige hábilmente Cheo García. La gran rivalidad existente entre ambos teams y el hecho de que se ofrezca un excelente baile después del choque, congregará con toda seguridad una buena cantidad de fanáticos en el home tropicalista.

En el game de anoche los muchachos de Cheo se apuntaron una fácil victoria sobre el quinteto de Luz y Caballero, con anotación de 23 por 13, habiéndose destacado grandemente el formidable standing guard y capitán del team así como Orlando Alvarez Builla que conectó preciosas canastas.

En el primer juego, los infantiles de la Tropical se cubrieron de gloria venciendo con anotación de 26 por 9 al team de los Ferreteros, habiendo sido Alfredito Baguer y Carlitos Menéndez los más destacados del grupo. Ambos demostraron buena madera para llegar a brillar en el floor.

El team de basket ball del colegio La Salle es el mejor de los que trabajan actualmente

Pity García, Armando Cuervo, Carlos Duquesne, Bebo Varona y Alfredo Crucet forman una combinación habilísima a la ofensiva y defensiva. Pity es una estrella. Deben jugar con los juniors de la Unión

EL TRABAJO DE CANOSA COMO INSTRUCTOR

Quien ve en acción al formidable conjunto de basket ball que ha logrado reunir el Colegio La Salle esta temporada, queda perfectamente convencido, sin que le quede ninguna duda por dentro, de que los chicos poseen la mejor combinación que se puede reunir actualmente entre los atletas juniors que se dedican a ese sport. El team ha navegado con entera felicidad en el campeonato intercolegial que se está efectuando en el floor del Vedado Tennis Club y hasta ahora ha ganado cuatro encuentros consecutivos sin experimentar una sola contrariedad. Los muchachos se defienden admirablemente a la ofensiva y defensiva y parecen marchar viento en popa rumbo a la supremacía nacional del deporte entre los atletas de su categoría.

Hemos visto actuar repetidas veces al conjunto del Colegio La Salle, y no tenemos inconveniente en afirmar que es uno de los mejores que hemos visto en acción en los últimos años. Canosa ha logrado agrupar en su five un excelente squad y estamos seguros de que será factor de triunfo en cualquier competencia en que se vea envuelto.

Nosotros llevamos algunos años en contacto con el basket ball y podemos garantizar que pocas veces se han presentado en juniors equipos como éste que representa ahora al colegio La Salle. Está claro que los muchachos tienen algo que aprender todavía, pero no es tanto para que se les pueda considerar lejos de la perfección. Ese Pity García, es un buen jugador en cualquier terreno, y Armando Cuervo y Carlos Duquesne parecen dos players de grandes posibilidades.

La parejita de forward no será todo lo efectiva que debiera luciendo más intercolegial que sus tres compañeros, pero el punch poderoso del trío «García-Cuervo-Duquesne» les hace trabajar con rara habilidad y les ayuda mucho en sus ofensivas.

ENORMES FACULTADES

Hace días presenciamos la exhibición brindada por los chicos de La Salle frente al rápido team de la Academia Pitman y sus performances nos hicieron recordar aquellos excelentes conjuntos que, representaron a la Y. M. C. A., al Dependientes, a la Universidad y al Vedado Tenis Club en nuestras contiendas juniors de basket ball. Pity García jugó con la velocidad y, entusiasmo y serenidad que pudo haberlo hecho Ramiro Valdés Daussa, Livio Morales, Killan, Bernardino Rodríguez, Bacarisse o cualquier otro de aquellos sensacionales juniors de 1925 y 1926, y Cuervo se destacó notablemente, dejando una agradabilísima impresión entre los que presenciaron su performance.

No hay duda de que Pity, Duquesne y Cuervo tienen enormes facultades para jugar entre juniors. Pity, sobre todo, luce mucho en cualquier competencia de novicios y parece bueno para competir con los jugadores de la categoría máxima. Duquesne lucha con el handicap de su poco peso, pero es valiente en el juego y reporta al team la utilidad de un millón de pesos. Y Cuervo, veloz e inteligente como pocos juniors, parece esperar tan solo la oportunidad de figurar en una competencia oficial de la U. A. de A. para graduarse como el más destacado de los centers que compiten actualmente entre novicios.

SERIE ESPECIAL

Quizás estemos demasiado impresionados con estos chicos y a la postre tengamos que aceptar cualquier teoría que se lance en sentido contrario, pero tenemos casi la seguridad de que esta combinación que está presentando ahora al Colegio La Salle en la justa de los intercolegiales sería capaz de enfrentarse con los ganadores del campeonato juniors de la Unión Atlética en una interesante serie de siete games y derrotarlos por algún margen. Esta idea, lanzada por un compañero entusiasta como Fernando del Castillo, debiera recibir suficiente calor por los amigos que combinan series especiales, y tenemos casi la seguridad de que el éxito deportivo y económico estaría perfectamente asegurado. Los matches podrían efectuarse jueves, sábado y domingo, en horas de la tarde, a fin de que los alumnos del colegio sallista pudiesen ser testigos de las demostraciones de sus compañeros.

PUDIERA JUGAR DEL V. T. C.

Este grupo de muchachos incidentalmente, se nos antoja con calibre suficiente para representar al Vedado Tennis Club en nuestras maximas competencias de basket ball y nos extraña que los altos oficiales de la progresiva entidad de Calzada y 12 no hayan realizado ya distintos esfuerzos para conseguir sus servicios. Duquesne y Crucet parecen perfectamente comprometidos para representar al Habana Yacht Club en 1933, razón por la cual esperamos que los Yatistas presenten un gran conjunto en la temporada de juniors (Salitre, Alberto Deschapelles, De Armas, podrían completar el grupo), pero todavía quedan Pity García, Varonita, Cuervo. De la Torre y los demás que lucirían admirablemente defendiendo en el field los colores del Vedado.

RAUL CANOSA

Merece toda clase de elogios, por la habilidad que demuestra al dirigir a los muchachos, el ex-caribe Raúl Canosa, otro discípulo de Otilio Campuzano, que hace gala a las enseñanzas recibidas, construyendo poderosos conjuntos al trabajar como coach. Canosa no fué nunca una de nuestras máximas estrellas del floor, pero Cappy lo tuvo siempre por uno de sus más hábiles utilities y una vez llegó a afirmar que Raúl valía mas que algunos de los que trabajaban regularmente en su team.

«Si no tuviese que jugar fútbol al mismo tiempo que el basket»— decía frecuentemente Cappy, y todo parece indicar que el popular entrenador de los Caribes no estaba equivocado en su apreciación, pues Raúl, dedicado ahora al coaching de basket está demostrando rara habilidad para combinar a los muchachos.

Casi todos los chicos que trabajan en el team de la Salle se han hecho bajo su dirección y el poderoso empuje que demuestran los chicos en el floor es hijo de su labor directora.

UN GRAN TEAM....

Nadie puede negar que los muchachos de la Salle forman uno de los mejores teams que hay actualmente entre juniors, y por esto no tenemos inconveniente en afirmar que, sometidos a cualquier clase de prueba, podrán salir airosos, probando clase y habilidad a la ofensiva y defensiva en todas sus exhibiciones. Nosotros creemos que los chicos poseen actualmente el mejor team de juniors que hay actualmente en acción y esperamos que se organice esa serie ideada por Fernando del Castillo con los ganadores del campeonato de la U. A. de A. para comprobar si estamos o no equivocados en nuestro aserto.

El team del colegio La Salle, no hay duda, es el mejor team junior de 1932!

MILAGROS DEPORTIVOS

En un juego de base ball celebrado entre los teams de Malden y Everett Shelse, — dos colegios del Este—, Fyler, pitcher de los segundos, le dió un dead ball en la cabeza a Robinson, rightfielder contrario, lesionándolo gravemente, en el primer inning del encuentro...
Después, al jugarse la segunda entrada, Fyler fué al bate y produjo un fly alineado por el territorio de Robinson. Este, todavía medio atolondrado, se puso debajo de la bola, pero momentáneamente la perdió de vista, con el resultado de que le volvió a dar en la cabeza. El bateador logró dos bases en la jugada.
(Según historieta contada por J. O'Connor, que fué catcher del encuentro).

M.E.C.D. 2016

HA DESAPARECIDO PARA SIEMPRE "JOE" MASSAGUER

El notabilísimo y apreciado comentarista falleció anoche, después de larga enfermedad

Por Pedro GALIANA

Nuestro mundo deportivo está de duelo. Joe Massaguer, veterano comentarista de «El Mundo» y una de las más destacadas figuras del periodismo deportivo moderno falleció ayer, después de larga y penosa enfermedad, en la que ni aun los más hábiles especialistas pudieron hacer nada para impedir el fatal desenlace.

Fué Joe un alma noble, un verdadero jefe de páginas de sports, leal, sincero, buen compañero y conocedor de los asuntos que trataba. Su ausencia, después de tantos años de diaria labor, será grandemente sentida, y como bien asegura John McGraw, manager de los Gigantes, desde New York, al conocer la triste nueva: «Su desaparición es un golpe bastante grande que reciben los aspirantes cubanos a figurar en el baseball de las mayores».

Por su contacto constante con los más destacados comentaristas yankees, especialmente los de la ciudad de New York, que dominan el mundo deportivo, Massaguer resultaba una autoridad en la Asociación de cronistas de sports de los Estados Unidos y muchos le tenían por el guía de nuestros compatriotas.

Un recomendado de Massaguer, fuere cual fuere, fué siempre bien atendido por los cronistas americanos y todos recibieron el calor de los managers de las Grandes Ligas, teniendo tiempo suficiente para demostrar sus facultades. Con Joe ausente para siempre, es casi seguro que los players criollos no vuelvan a encontrar otra vez ese baluarte.

Massaguer hacía anuales viajes a los Estados Unidos y tanto allá como aquí, resultaba una figura de importancia. Los más notables comentaristas del New York Herald, World Telegram, Daily News, New York Sun y el Evening Telegram le han dedicado sus mejores columnas en los últimos días comentando su penosa enfermedad, y en casi todos se le presentó como uno de los responsables directos de la estancia de algunos players cubanos en el baseball organizado.

Poe hizo su primer viaje al Norte como director deportivo en 1912 con un team de jugadores cubabanos llamados los «Havana Red Sox» y desde entonces no ha dejado de visitar un año las costas yankees para reportar enormes beneficios a los atletas cubanos que se dedican al baseball. En los últimos 10 años se hizo un seguro concurrente a los espectáculos de la serie mundial y figuró en el grupo de los que establecieron un record «cubriendo» ese importante espectáculo anual para un miembro de la Prensa Asociada.

Trabajando en la Habana, Massaguer fué otro auxiliar eficaz de los peloteros cubanos, habiendo sido la palanca feliz de que se valieron algunos para procurarse plazas en los mejores teams. Aun Mike Gonzales nuestro mejor manager de baseball, logró volver a las Mayores, después de algunos años de ausencia, gracias a la actividad desplegada por Joe cerca de Sam Breadon, presidente del San Luis.

En otros momentos, Joe trabajaba con entusiasmo por el auge de nuestros deportes y su prosa fácil y amena presentaba con gusto en su popular columna «Tópicos del Día», fué buscada siempre con general interés por los que siguen las actividades deportivas del mundo entero.

No hace dos años todavía, Joe intervino felizmente para procurarnos una gran serie de baseball en la que figuraron los más notables jugadores de las Grandes Ligas, y fué su conocimiento de los magnates americanos lo que permitió la visita de los Dodgers de Brooklyn en la primavera de 1931.

John Mc Graw pareció grandemnete afectado cuando supo ayer de la muerte de Massaguer y como dijimos ción como «un golpe terrible para anteriormente, calificó su desaparilos atletas cubanos». «Joe era una figura altamente popular en los Estados Unidos y un gran amigo de los americanos en la Habana», —dijo McGraw.

Otros comentaristas yankees se expresaron en términos parecidos, según anuncian los hilos cablegráficos, y Dan Parker, uno de sus mejores amigos del New York American afirmó que con «Joe perdían los deportes una de sus más destacados caracteres y un excelente cronista deportivo».

No hay duda de que la muerte de Massaguer será altamente sentida por todos los que tuvieron la dicha de tratarle y conocerle a fondo, y es como dinero en mano afirmar que su figura, altamente popular y querida, dejará un vacío bastante gran de en la crónica de sports.

DE AJEDREZ

(Por EVELIO BERMUDEZ)

EL CLUB DE AJEDREZ DE LA HABANA EN EL CAMPEONATO DE BRIDGE.

—CARLOS A. PALACIO JUGO UNA GRAN EXHIBICION SIMULTANEA.

—DR. R. ADLER Y M. SIERO SE BATEN EN UN MATCH.

—DEL REPERTORIO DE PARTIDAS CORTAS.

No es nuestra costumbre tratar en esta sección otros asuntos que no sean de ajedrez. Sin embargo, rompemos con esa costumbre por tratarse de un caso excepcional y ser el Club de Ajedrez de la Habana, objeto de esta excepción.

El histórico y prestigioso Club de Ajedrez de la Habana cuenta con un conjunto de buenos jugadores de bridge y deseoso de sumar un laurel más inscribió un team que lo representará en el Campeonato Nacional que se celebrará los días 5 y 6 del corriente mes de diciembre.

No podemos juzgar las posibilidades del team de ajedrecistas en el Campeonato de Bridge; pero si existe el cálculo y el factor suerte se elimina, el team del Club de Ajedrez de la Habana quedará a la altura de su fama. Hasta ahora todos los teams que el Club de Ajedrez de la Habana ha enviado a competir, regresaron con los honores de la victoria.

El viernes pasado ofreció nuestro compañero Carlos A. Palacio una exhibición de ajedrez en la residencia particular del señor Miguel A. Díaz.

Muy buenos jugadores se enfrentaron al señor Palacio. De dieciocho tableros, el «Chocolate del ajedrez» venció a catorce, haciendo una tabla y perdiendo tres.

Tan buen resultado lo obtuvo el compañero en una hora y cincuenta minutos que, unido a los contrarios de categoría que tuvo que vencer, hacen de la exhibición una de las mejores que ha celebrado.

En un match amistoso para obtener adecuada práctica se baten el doctor Raúl Adler y el famoso ajedrecista Marcelino Siero.

La primera partida del match culminó en unas soberbias tablas, teniendo Siero que jugar cuanto podía para salir airoso de las acometidas del doctor Adler.

En suspenso la segunda partida, todo hace indicar que este match será un acontecimiento ajedrecístico.

PARTIDA CELEBRADA EN EL TORNEO MARIENBAD

DEFENSA IRREGULAR

Janowski	Saemisch
Blancas	Negras
1—P4D	CR3A
2—CR3A	P3R
3—A5C	P4A
4—P3R	C3A

Si D3C entonces CD2D y el blanco puede forzar con su PCD con vistas a un superior desarrollo.

5—CD2D	P3CD
6—P3A	A2C
7—A3D	PxP
8—PRxP	A2R
9—C4A	00
10—D2A	D2A
11—P4TR	

Janowski podía ganar ahora un P mediante AxC etc., pero prefiere llevar el ataque contra el R.

11—...	P3TR
12—D2D	C3CR

A nada conduciría jugar PxA.

13—A4A	P3D
14—C3R	CxC
15—DxC	P4TR

Evitando el sacrificio y amenaza de AxP

16—T3T	P4R

El negro hace desesperados esfuerzos por establecer comunicación entre sus alas, pero es demasiado tarde.

17—PxP	CxP
18—CxC	PxC
19—AxP	A3D
20—D6T	Se rinde

Muy bonito, si no particularmente profundo. Si PxD entonces T3C mate.

CAMPEONATO ABIERTO DE GOLF EN MEXICO, CON UN PREMIO DE 5,000 PESOS

LOS ANGELES, diciembre 3.—AP.—Leo Diegel, de Agua Caliente, ex campeón P. G. A. anunció hoy que un campeonato abierto de golf con premio de $5.000 se jugará en Ciudad México, los días 2, 3 y 4 de febrero o sobre el curso del México Country Club.

Diegel dijo que el torneo patrocinado por Harry S. Wright, presidente del México Golf Association, se efectuará inmediatamente después del torneo abierto de Phoenix, Ariz.

EN PRO DE LA CANDIDATURA DE DON AVELINO GONZALEZ

Los señores Julián L. Linares y Ernesto Suárez, han dirigido a sus coasociados de la Asociación de Dependientes del Comercio de la Habana, una alocución aconsejándoles que voten la candidatura de don Avelino González para la presidencia de la colectividad, en las elecciones que se efectuarán el día 18 de los corrientes.

Se enumeran en el escrito los méritos personales del candidato y sus desvelos por el engrandecimiento de la Asociación en todas las épocas.

Termina la carta abierta con este párrafo: «Asociados: no lo olviden. El día 18 son las elecciones. Elijamos presidente al señor Avelino González y habremos salvado a la Asociación, que es de todos, y de nadie en particular».

ANCIANO AHORCADO

GUANE, diciembre 3.—DIARIO. Habana.

Esta mañana apareció ahorcado un anciano muy conocido en la localidad, nombrado Celestino Gilija Cobián, en el barrio Mendoza.

Dejó una carta a las autoridades. Ignóranse los motivos que lo indujeron a tomar tal resolución.

BANQUETE

Mañana se efectuará el banquete al nuevo alcalde, señor Manuel Fueyo. Promete verse muy concurrido.

UN BAILE PRO DAMNIFICADOS

También habrá un baile en la sociedad Unión Club, a favor de los damnificados.—Martínez, corresponsal.

SUSCRIBASE AL Diario de la Marina

Junta General del gremio de despalilladoras

Anoche terminó el plazo para presentar candidaturas en la Sociedad de los Torcedores

El miércoles 7 del corriente, a las ocho y media de la noche, celebrará junta general el gremio de despalilladoras, en el local de la Sociedad de Torcedores, San Miguel, 216, para tratar de la autorización de la junta general a la presidenta para firmar las bases de la Compañía Tabacalera Cubana, y tomar acuerdos sobre las inscripciones.

LAS ELECCIONES DE LOS TORCEDORES

Anoche terminó el plazo para la presentación de candidaturas. Las elecciones se celebrarán el tercer domingo de diciembre. Se habían presentado hasta la hora en que nos retiramos de las oficinas de la sociedad dos candidaturas, una lleva para la presidencia al señor Fundora, y otra al señor Somoza.

Se rumoraba que aún presentarían alguna más.

EL CONGRESO OBRERO SE CELEBRARA EL 15 DEL MES DE ENERO PROXIMO

El Comité Ejecutivo de la Unión Federativa Obrera, acordó celebrar el anunciado Congreso Obrero, que tenía proyectado para el pasado mes de octubre y que a petición de varias delegaciones fué transferido para el 15 de enero próximo. Este se verificará en el Teatro Terry, ofrecido por el alcalde de la Perla del Sur, señor Aragonés. La sesión inaugural se efectuará a las diez de la mañana.

Los dirigentes del sector moderado, constituído por las organizaciones de la Unión Federativa Obrera, desean informar de las gestiones que han celebrado en defensa de las entidades proletarias y de las promesas y ofertas que se les hicieron, sobre legislación obrera que hasta el presente no han cristalizado en realidades.

De los acuerdos que se tomen, por los delegados de las organizaciones obreras en dicho congreso, nos informa uno de los líderes de la Unión Federativa, se pasará un memorándum a las instituciones tanto nacionales como a las extranjeras con que están conectadas con las instituciones del sector moderado que controla la Unión Federativa Obrera.

NUEVO GREMIO DE OBREROS MARITIMOS EN SANTIAGO DE CUBA

El señor Juan Arévalo ha visitado a los señores secretarios de Gobernación y Agricultura, para darles cuenta de que en Santiago de Cuba se ha constituído un nuevo gremio de obreros marítimos, en frente del antiguo organismo que allí existía afiliado a la Unión Federativa Obrera, pues aquella colectividad se ha formado por elementos interesados —dice el señor Arévalo, con el objeto de rebajar las tarifas y las condiciones del trabajo, lo que puede traer conflictos con los elementos de la antigua organización.

Necesidad de hacer rebajas en la Hacienda

Inesperada alza se nota desde hace tres días en el mercado de alcoholes

La Secretaría de Hacienda es, quizás, el Departamento de la Administración que se ve más concurrido por los políticos, que acuden en estos días a la citada oficina de las finanzas con el fin de apuntalar a sus recomendados. Ootros van a gestionar pagos de empleados que trabajan en la región que representan en la Cámara o Senado.

Existe, asimismo, una gran desorientación entre los empleados, que no saben, en definitiva, cual será su situación futura. Mientras se asegura que no serán dejados cesantes y sólo quedarán sus sueldos rebajados, otros afirman que habrá cesantías y rebaja. Que va a haber cesantías en la Hacienda es un hecho que no tiene discusión, aunque la mayor parte dos jefes de la oficina—salvo raras excepciones—tienden a que las cesantías sean las menos, con objeto de que los empleados públicos, aun con el sueldo pequeño que devengarán, se puedan defender de la vida y sus duras necesidades.

SUBE EL MERCADO DE LICORES

Con la actuación acertada y de sólo tres días en la jefatura de la sección de alcoholes, el señor Masses Valera, su nuevo jefe, ha logrado llevar al ánimo de los alcoholeros cierta confianza, a tal extremo que los alcoholes han subido, valiendo el garrafón de ese producto ocho pesos cuando antes valía seis.

También pudimos saber, aunque no oficialmente, ya que sobre este extremo se guarda la mayor reserva, que los inspectores a las órdenes del señor Masses han descubierto en lo que va de mes más de ocho alambiques clandestinos, fábricas que no contribuían al fisco, con sus impuestos. Se asegura también que no son pocas las fábricas que ante la severidad de los métodos del nuevo jefe de los Alcoholes, han manifestado su propósito de cerrarlas.

LE JEFATURA DE RENTAS

Todavía el Secretario de Hacienda no ha decidido quién se hará cargo de la Jefatura de la Dirección de Rentas interiores, una de las oficinas más importantes de la nación.

Se habla de Isaías Cartaya, para ocupar tal cargo, pero acerca de este extremo no se ha resuelto nada absolutamente.

SE PAGARAN TODAS LAS DEUDAS

El Secretario de Hacienda, que recibió ayer a los periodistas, manifestó—ratificando una información nuestra de ayer—que el Estado pagará todas sus deudas con los banqueros extranjeros.

Las palabras del Secretario a este respecto, fueron tan firmes, que no dejan lugar a dudas de ninguna clase. En cuanto a la operación, que se va a llevar a cabo para obtener de dos y medio a tres millones, de pesos para el pago de los ocho millones cien mil pesos que se deberá abonar antes de que finalice este mes, ésta se realizará, si bien todavía no se sabe si será el Chase o las compañías petroleras u otra entidad bancaria, asunto éste de que tratamos ayer, exclusivamente.

Sin embargo, la opinión que flota en el ambiente de Hacienda es el de que el Chase National Bank de la ciudad de New York, ofrecerá al Estado este préstamo, para que pueda cubrir sus compromisos.

EL ASUNTO DE LOS RADIOS

Manuel Castellanos Mena trató de entrevistarse con el Secretario de Hacienda, para tratar del impuesto a los radios, en relación con la ley por él presentada en la Cámara de Representantes.

Cree el señor Castellanos que su ley debe tener todo el apoyo del Gobierno y en particular de la Secretaría de Hacienda, por presentar un anhelo del pueblo que dicha ley se dicte.

Por otra parte pudimos enterarnos que la ley que impone la gabela a los radios, quedará tal y como fué redactada y aprobada por la Hacienda.

OTRAS NOTICIAS

La Tesorería General de la República depositó cantidades suficientes para pagar al Tribunal Supremo de Justicia, sus haberes correspondientes al mes de agosto.

También pudimos enterarnos que el capitán Pereda, que se encuentra en comisión de servicio en la Secretaría de Hacienda, continuará desempeñando sus funciones en el departamento del servicio secreto.

"Neptuno" enseña sus dientes en Invierno y desafía al que invade sus dominios

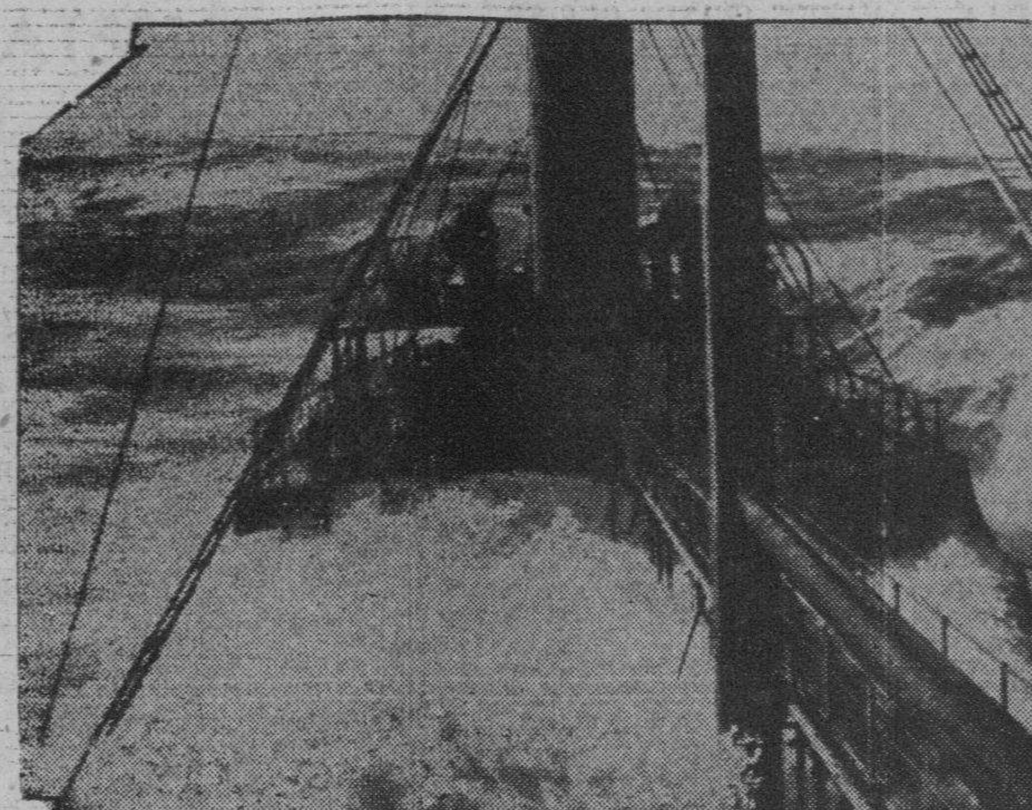

Si has cruzado alguna vez el Atlántico en pleno verano, querido lector, no podrás darte idea de la escena que aquí presencias. El viejo Neptuno, como «cariñosamente» llaman los marinos al Oceano evocando la mitología, presenta este aspecto que ves, en el crudo invierno, cuando lanza sus furias contra todo aquel que se atreve a invadir sus dominios, especialmente en la vasta extensión que va del Golfo de México a los Grandes Bancos. Esta fotografía se tomó desde el puente de un barco de pasajeros.

Subsanado un error cometido en el reajuste

Las alumnas enfermeras que se hallan al final de su carrera, podrán terminarla. Otros errores

Otro de los errores del reajuste presupuestal llevado a cabo en las oficinas de la Secretaría de Sanidad y Beneficencia quedó subsanado ayer. El de las alumnas de enfermeras del Hospital Nuestra Señora de las Mercedes, declaradas excedentes por el doctor Céspedes, a propuesta del doctor José Miguel Peña.

Ayer, gracias a la intervención del inspector general de Sanidad, doctor José Prats, el secretario dispuso continuasen como alumnas las señoritas Carmen Sánchez, a la que faltan 20 días para graduarse; Luisa Rodríguez, dos meses y Blanca Bergman, cuatro meses. Seguirán sus estudios hasta terminarlos, ocupando las plazas de tres alumnas de primer año, las cuales prestarán sus servicios sin sueldo, como alumnas externas, es decir, sin comer ni dormir en la Escuela.

VIEJOS SANITARIOS CESANTES

Mucho se comenta en la Secretaría de Sanidad el hecho de que no se haya facilitado la relación oficial de las excedencias y cesantías, obedeciendo ello a la forma en que fueron decretadas contrarias a las disposiciones dictadas por el doctor Miguel Céspedes.

Entregadas las cesantías y excedencias se ha advertido una serie considerable de errores lamentables. Empleados de más de veinte años de continuo luchar en las oficinas sanitarias han visto el pago de su trabajo con una cesantía, ni tan siquiera una excedencia por haberse reajustado su plaza.

Otras anormalidades se advierten en reajuste de los sueldos. El doctor Céspedes declaró a la Prensa no tocaría el sueldo de los pequeños empleados y sí el de los jefes. Ahora resulta que a muchos jefes no se les ha rebajado el sueldo y sí a sus empleados que devengan cincuenta y cuarenta pesos al mes, hasta un 20 por ciento y no un diez como se acordó en reciente Consejo de Secretarios.

COPENHAGUE, diciembre 3. (AP). León Trotzky, jefe soviético desterrado, embarcó para Dunquerque, Francia, a bordo del vapor «Bernstorff» hoy, dirigiéndose al lugar de destierro en Turquía, después de haber dado aquí una conferencia acerca de la revolución rusa.

Se proponía dar varias conferencias más en Suecia, y llegó a recibir la autorización del gobierno sueco, pero finalmente decidió no hacer el viaje.

Información Telegráfica DEL INTERIOR DE LA ISLA

POR NUESTROS CORRESPONSALES

Habana

Crítica situación de los empleados de Correos de Güines

GUINES, diciembre 3. DIARIO. Habana. Los comerciantes de esta localidad han suspendido desde el día primero el crédito a los empleados de Correos, ya que estos no cobran desde junio.

Urge se tomen medidas, pues de lo contrario no podrán asistir a la oficina por carecer de ropa, calzado, alimentación, etc., lo que redundará en perjuicio del pueblo.

HECTOR, Corresponsal.

Matanzas

Por auxilio al suicidio

El Juez de Los Arabos, instruye diligencias por auxilio al suicidio de Amado Barrios, Valdés, desconociendose las circunstancias del hecho

Traslado de presos

El Alcaide de la cárcel de esta ciudad ha entregado a una pareja del Ejército para su traslado al presidio, al penado Sotero Gabel Gabel condenado a tres años, seis meses veintiún días en causa instruída por el Juzgado de Cárdenas, por robo en lugar habitado.

Conclusiones provisionales

El Fiscal de la Audiencia ha formulado hoy conclusiones provisionales en la causa número 1049, de 1932, del Juzgado de Instrucción de Matanzas, solicitando para el procesado Ricardo Figuero López, Alcalde por sustitución del pueblo de Canasí, una multa de mil pesos, y cuatro años de inhabilitación, por el delito de infracción del Código Electoral, consistiendo el hecho en haber nombrado en 27 de octubre último a Angel Rodríguez Barroso vigilante de la Policía Municipal de dicho término.

También el mismo Ministerio ha formulado conclusiones en la causa 566 del Juzgado de Instrucción de Cárdenas, por imprudencia contra Apolonio Calderín, quien conducía una diligencia Ford, en la que iba como pasajero el asiático Antonio Pon, la que se volcó en la ruta de Cárdenas por la excesiva velocidad que llevaba, ocasionando lesiones a Pon, por lo que solicita el Fiscal pena de dos años de arresto mayor para el procesado.

Herido casual

El Juez de Instrucción de esta ciudad, ha radicado causa con motivo de haber sufrido una herida cortante en la región derecha, de carácter grave, en la finca Cuatro Pasos, el campesino Manuel Hernández y Ramos, quien manifiesta habérsela causado casualmente con un cuchillo, al estar cortando naranjas en dicha finca.

HORACIO OLIVA, Corresponsal.

Santa Clara

Causa contrariedad una cesantía

ZULUETA, diciembre 3. El comercio y el pueblo en general ha visto con gran contrariedad la cesantía decretada por el Secretario de Comunicaciones, del auxiliar de correos de esta localidad, por estimar que con ello quedaría mal atendido el servicio, habida cuenta de la importancia del pueblo y el escaso personal con que cuenta la oficina local. Diversas elementos de ésta pídenme que el DIARIO interponga su influencia para que la aludida plaza no quede sin personal.

MARTINEZ, Corresponsal.

Interesante sesión rotaria

CIENFUEGOS, diciembre 3. (Por telégrafo).

La sesión rotaria de hoy, en extremo interesante, fué presidida por el doctor Lorenzo, Gobernador del Distrito, que visita oficialmente a Cienfuegos. Fué recibido con entusiastas muestras de afecto, estando el salón engalanado.

El doctor Lorenzo, después de ocupar la presidencia, saludó a los invitados señores Manuel García, profesor de música y a Esteban Sansirena que ofrecieron una audición de música y canto, siendo aplaudidos.

Acuerdos: se aprobaron los trabajos efectuados por Antonio Asensio, Presidente de la comisión encargada de la compra y distribución de víveres y otros socorros con destino a los damnificados de Camagüey, y otros pueblos azotados por el último huracón, habiendo también socorrido a cuatro familias locales, necesitadas.

El Gobernador trató de la convención rotaria que tendrá lugar en Cienfuegos los días 14 y 15 de abril próximo.

Se acordó dar el pésame a los familiares del Presidente del Club de Santa Cruz del Sur y los de cuatro rotarios que perecieron: integran la comisión Pérez Cubillas, secretario del Club de la Habana y el doctor Lorenzo para pedir con urgencia al Secretario de Obras Públicas la voladura de la punta Pasacaballos, ofrecida por otros funcionarios. Hubo otros acuerdos en relación con la actual situación.

El Gobernador doctor Lorenzo se encuentra en extremo satisfecho.

Simón. Corresponsal.

Asalto y Lesiones

REMEDIOS, diciembre 3 (Por telégrafo).

En el barrio rural de Ariosa, lugar conocido por los repetidos hechos de sangre perpetrados en pacíficos vecinos, tuvo lugar el pasado domingo, un asalto y robo en la persona de Atanasio Portal Portal, de solvencia económica a quien se dice le exigieron cinco mil pesos producto de una venta que hiciera de una finca. Los autores del asalto le hicieron varios disparos de revólvers, hiriéndole gravemente, siendo asistido de las heridas por los doctores Sacigne y Valdés, residentes en la calle General Carrillo de esta población.

La pareja de la Guardia Rural, Ramón Villavicencia y Julián Dueñas que condujo al vivac a Ramón Sánchez Moreno, conocido por Mongo, Alcalde de Barrio de Ariosa, como presunto autor de los disparos, nos refirió que, según todos los indicios Sánchez Moreno en unión de Ramón Montano, policía municipal, son los autores del hecho y que Montano no ha sido localizado por encontrarse en la Habana. A Montano lo acusan distintos vecinos, así como la esposa y empleados de Portal.

El hecho ocurrió como decimos, el pasado domingo, en la finca Santa Juana, del citado barrio de Ariosa, habiéndose detenido ayer a Sánchez Moreno debido a la activa investigación que venía practicando el Capitán Sansaric, jefe del puesto de Yaguajay. Los disparos son calibre 32. La detención la efectuó el sargento Echenique del puesto de Meneses.

En otra oportunidad, también fué objeto de asalto y robo Portal, con motivo del cobro de una operación de ganado.

Portal se encuentra herido en una clínica de Placetas, habiendo declarado ante el Juez de Instrucción doctor Rivas Menéndez.

Sánchez Moreno ha negado todos los cargos, asegurando que su revólver, ocupado, no se encuentra disparado. Dice que tampoco Montano tomó participación.

El Juez de Instrucción actúa con marcado interés por esclarecer estos hechos contra pacíficos vecinos.

Corresponsal.

Las Corporaciones Económicas de Ceinfuegos piden sea volado el bajo «Pasacaballos», en aquel Término

CIENFUEGOS, diciembre 3. DIARIO. Habana.—Las Corporaciones Económicas de Cienfuegos, que preside el señor Luis Emilio Hernández, han decidido, en vista del peligro que amenaza a nuestro puerto, dirigir amplio y detallado informe al Presidente de la República y al Secretario de Obras Públicas a fin de obtener se active el expediente que está en poder de dicha Secretanía, pidiendo sea volado urgentemente el bajo de «Pasacaballos», que implica un serio obstáculo a la entrada del puerto, para los buques de gran tonelaje, como quedó demostrado el día 21 del próximo pasado mes, al irse sobre ese bajo el vapor de bandera noruega Ferdlane, de 4.500 toneladas de desplazamiento, que conducía 55 mil sacos de arroz en tránsito para otros puertos de la isla.

El vapor Ferdlane sufrió la pérdida de una de sus anclas, de sesenta brazas de cadena que la sostenían y la rotura de la maquinilla que mueve la misma, tasado en dos mil pesos, atrasándose el buque en su itinerario, cuatro días.

De repetirse lo ocurrido, con otro barco, quedaría cerrado el puerto de Cienfuegos a la navegación de buques de gran tonelaje.

Tenemos entendido que el ingeniero de Obras Públicas que fué comisionado cuando se hicieron gestiones para la voladura de ese peligroso bajo, dijo que podía pasarse sin hacer esa obra, pero lo que desgraciadamente presentían desde hace tiempo los cienfuegueros ha venido a ocurrir a vapor «Ferdlane» que, por portuna, no sufrió mayores daños.

Urge se ordenen pronto esos trabajos en el bajo «Pasacaballos» pues de lo contrario, sufrirá la navegación de buques en travesía, con natural perjuicio para la recaudación de nuestra Aduana y comercio importador de esta plaza, una de las principales de la Isla.

OBDULIO A. GARCIA, Corresponsal.

Ampliación y mejoras del aeropuerto «Silva», de Cienfuegos

CIENFUEGOS, diciembre 3. DIARIO. Habana. La semana próxima comenzarán importantes trabajos de ampliación y mejoras en los terrenos que ocupa el Aeropuerto Silva con objeto de acondicionarlo para aterrizaje de aparatos de mayor capacidad.

La pista actual está trazada de Este a Oeste, y lo será, por convenir mejor al aterrizaje, de NE a SO.

Para dirigir esos trabajos llegó hoy a Cienfuegos Joaquín Guerrero, jefe de campo de la Compañía Nacional Cubana de Aviación, quien recibirá del Alcalde señor Aragonés, dos tractores Carterpilar que fueron facilitados a dicha autoridad por la Compañía encargada de la construcción del camino de esta ciudad al barrio La Sierra.

Estos trabajos, según nos dice el señor Guerrero, serán completados con la fabricación de una casa adecuada para la espera de los pasajeros.

OBDULIO A. GARCIA, Corresponsal.

Solicitan los padres de los náufragos Agüero, la repatriación de aquéllos

CIENFUEGOS, diciembre 3. DIARIO. Habana. Enterados los padres de los supervivientes hermanos Faustino, Pascual y Domingo Agüero—que fueron arrastrados por el mar el día del huracán que azotó nuestras costas, apareciendo en la Isla Swan—de que el Comité Central de Señoras, Auxiliar de la Comisión Nacional Pro Damnificados del Ciclón, activa las gestiones cerca del Jefe de la Marina de Guerra Nacional, al objeto de obtener la repatriación de los mismos a Cienfuegos, se han acercado, en unión de distinguidas personalidades de esta ciudad, al comandante del Distrito Naval del Sur, teniente coronel Cecilio Martínez Dalmau, a fin de interesar que se lleve a efecto esa repatriación.

Los padres de los jóvenes Agüero están en la mayor miseria; me encargan haga llegar su gratitud a las altruistas damas del Comité por las altruistas gestiones que hacen, encaminadas a devolverles a sus hijos, que ya creían perdidos.

OBDULIO A. GARCIA, Corresponsal.

Cese de un Supervisor

JATIBONICO, diciembre 3. DIARIO. Habana. Ayer, a las seis de la tarde, el supervisor teniente Pérez, hizo entrega al Alcalde Municipal de los miembros de la policía que estaban a sus órdenes como Supervisor Delegado de la Comandancia Militar que era, por restablecimiento de las garantías en la provincia.

Supresión de la Jefatura de Sanidad de Jatibonico

Se han recibido noticias de la supresión de la Jefatura local de Sanidad, nombrándose al doctor Anselmo S. Gabino, que actuaba aquí como jefe, médico delegado de Sanidad en Ciego de Avila. Como corresponsal de este DIARIO, y velando por el interés del pueblo, dirijo mi protesta por la supresión de la Jefatura de Sanidad, que sólo gasta 1.800 pesos anuales, por contribuir el Municipio con 3.600 pesos.

Pedíremos al Alcalde eleve su protesta pidiendo lo que pertenece a la localidad, teniendo en cuenta su importancia.

ELIAS, Corresponsal.

Elecciones en el Colegio de Abogados

SANTA CLARA, diciembre 3. (Por telégrafo).—Se efectuaron esta tarde reñidísimas elecciones en el Colegio de Abogados, resultando electa la siguiente candidatura: Decano: doctor Rafael García Pérez. Tesorero: Manuel Rico Fernández. Secretario: Armando López Salomo y como diputados: Octavio Barrero Velasco. Urbano Trista Pérez, Jorge Besada Pichardo, Antonio Esparza Monteagudo, Antero S. Alvarez y Alfredo Barrero Velasco.

La nueva Junta se propone llevar a efecto grandes mejoras para la clase.

Armando Machado.

Camagüey

CAMAGUEY, diciembre 3. Han sido seleccionados hoy entre los alumnos de las Escuelas Públicas, trescientos niños que integrarán el contingente del Campamento Infantil que se inaugurará mañana en el local de la Escuela Normal. El acto será presidido por el Secretario de Instrucción Pública

RELACION DE AUXILIOS RECIBIDOS Y ENVIADOS POR EL COMITE DE DAMAS

La Cruz Roja Americana ha donado cinco mil pesos por medio de la Embajada en Cuba. Fueron entregados al General Herrera. Es la segunda vez que remite dicha cantidad para Camagüey

140 camas; 165 sillas; 35 taburetes; 60 mesas; 120 calderos; 290 copas; 60 jarros; 60 lámparas de mano; 60 orinales; 300 platos; 120 fuentes; 300 tenedores; 300 cucharas; 300 cuchillos; 60 palanganas; 60 cucharones; 60 espumaderas; 50 almohadas; 50 colchonetas; 12 camas mimbre niño; 12 sillas niño.

A LOS SRES. CECILIO ACOSTA Y RAMON BLANCO, CENTRAL VELASCO, CAMAGUEY

400 libras harina; 500 libras arroz; 250 libras judías blancas; 150 libras frijoles colorados; 6 latas galletas; 4 cajas leche condensada; 2 cajas de fideos; 1 caja de vino; 1 lata de aceite; 54 latas salchichas; 1 lata chorizos; 2 saquitos azúcar; 25 cajas guayaba; 20 frazadas; 60 vestidos de niñas; 50 camisetas; 50 calzoncillos; 5 trajes completos hombre; 6 abrigos; 100 pares zapatos niños y mujeres; 24 vestidos mujer; 12 pantalones trabajo; 7 cortes vestido señora; 6 colchas; 12 trajes niño; 3 bolsas; 150 vestidos niña; 1 abrigo mujer; 50 pares zapatos señora; 50 pares zapatos niños; 10 cortes de vestido; 12 sweters; 12 overalls; 2 trajes hombre; 8 pantalones trabajo; 10 sacos; 1 colchita; 48 pares medias niña; 96 id. niño; 5 almohaditas; 12 toallas; 200 frazadas.

AL SR. EMILIO DE AGUERO Y NUÑEZ, CALLE GOYO BENITEZ, CAMAGUEY

2 camas cameras; 3 camas mediacameras; 2 cómodas; 1 sofá; 2 butacas; 1 mesa; 2 sillas.

A LA SRA. ADELA F. DE TAMARGO, COLONIA TRUFFIN, CAMAGUEY

7 pares zapatos niño; 1 par zapatos señora; 4 cortes de vestido; 3 frazadas; 3 pares zapatos tennis; 18 pares medias niño; 12 vestidos niña; 12 camisas de niño; 2 calzoncillos; 2 camisetas; 2 overalls; 4 pantalones niño; 2 toallas; 4 trajes de niño; 1 sombrero hombre.

A LA SRA. IGNACIA TARIFA DE PRADO. LIBERTAD 23, CIEGO DE AVILA

4 pares zapatos señora; 6 pares id. niños; 1 id. hombre; 4 pares id. tennis; 4 toallas; 18 pares medias; 3 vestidos señora; 12 vestidos niña; 6 funditas; 4 calzoncillos; 4 camisetas; 6 juegos interiores niña; 6 trajes niño; 6 camisones; 4 refajos; 2 pantalones señora.

SRA. ERNESTINA A. DE CARRARTE CASCORRO, CAMAGUEY

4 pares zapatos niña; 1 id. señora; 6 funditas; 6 pantaloncitos niña; 2 sabanitas niño; 1 mameluco; 3 capoticos; 4 abriguitos; 1 cajita canastilla; 6 pares medias niño; 6 vestiditos niña; 2 trajes de niño; 6 varas sarga azul; 1 par zapatos hombre.

Señorita Adolfina Rodríguez Varona, Martí 11, Camagüey: 12 camisas niño. 6 trajes niño 24 pares zapatos de niño. 24 pares de zapatos de señora. 6 overalls. 24 pares de medias de niño. 24 pares de medias de niña. 6 calzoncillos. 6 camisetas. 2 kimonitas franela. 6 pijamas hombre. 10 varas sarga azul. 1 cajita canastilla. 2 latas de galletas. 6 cajas de dulce. 6 mamelucos. 11 gorritos. 12 jarritos. 6 vasos de noche. 12 libras de harina. 15 libras de azúcar. 12 libras de chocolate. 6 latas sardinas.

Señora Dolores Villalba de Sifontes, Sola, Camagüey: 2 frazadas. 4 pares de medias de niño. 2 pares zapatos de señora. 2 pares de zapatos de tennis de niño. 2 cortes camisas. 2 trajes hombre. 2 overalls de niño. 2 camisetas. 2 calzoncillos. 3 juegos interiores de niño. 2 estuches de afeitar.

Relación de los donativos en metálico, recibidos hasta el día de ayer en este Comité Central de Señoras, presidido por la señora Ofelia Rodríguez de Herrera:

Departamento de Dirección del Estado Mayor Ejército $400.00. Departamento de Administración del Estado Mayor Ejército $277.22. Banda de Música del Estado Mayor $40.43. Escuela de Cadetes $57.21. Hospital General de Veterinaria $30.28. Hospital Militar $115.38. Comisión de Retiro y Pensiones $17.65. Centro de Recría Caballar $39.69. Consejo de Guerra Superior $22.37. Cuerpo de Aviación $153.19 Compañía Provisional, Isla de Pinos $48.58. Séptimo Distrito Militar, Fortaleza La Cabaña $718.18. Sexto Distrito Militar, CCampamento de Columbia $968.83. Quinto Distrito Miliar, Cuartel B. Avalos $564.95. Casino Español $415.62. Señora Rosalina L. de Ruiz Mesa $50.00. Empleados y Obreros de «Heraldo de Cuba» $350.39. Enrique Soler y Baró $10.00. Compañía Urbana de Contratación $500.00. Secretario y Empleados Secretaría de la Presidencia $73.36. Hijos de la Caridad $12.55. María Meso de Fernández $50.00. Cura Fárroco y Asociaciones de San Cristóbal $29.00. General Alberto Herrera y señora $50.00. Damas Isabelinas $50.00. Alberto Herrera y Rodríguez $25.00. Frank Carrillo $25.00 Nenita Herrera $10.00. Colecta de Arfemisa, organizada por el teniente Pedro Rodríguez Viera $234.22. Standard Oil Co. $100.00. Función celebrada en Guanabacoa $335.00. Recaudado en Jaruco $71.26. Recaudado en Caraballo $115.61. Recaudado en Regla $3.45. Cuarto Distrito Militar, Matanzas $526.64. Colecta efectuada en distintos pueblos por señora del capitán Ruiz Cantillo $249.95. Empleado del Consulado General New York $27.37. Owners and Tenants Electric Company, por conducto de la Secretaría de Estado $100. Total de lo recaudado $12,313.58.

$5.000 ENVIA LA CRUZ ROJA AMERICANA

(Nota oficial)

La embajada Americana ha anunciado el recibo de un segundo cheque por $5.000 de la Cruz Roja Americana, para ser transmitido a la Cruz Roja Cubana para los trabajos de auxilio que se llevan a cabo a consecuencia del reciente desastre causado por el ciclón y ras de mar en Cuba. Este cheque fué entregado hoy al general Alberto Herrera, Presidente de la Cruz Roja Cubana. Esta cantidad viene a aumentar el donativo anterior de $5.000.00 de la Cruz Roja Americana, y fué enviado respondiendo a un telegrama transmitido por el Embajador de los Estados Unidos urgiendo a la Cruz Roja Americana a que debía contribuir con tanta generosidad como le fuese posible en vista de los sufrimientos del pueblo cubano.

El paludismo se extiende por la Isla rápidamente

Los Jefes Locales piden que se les envíe medicinas. Traslado de los heridos de Camagüey

El secretario de Sanidad recibió ayer un telegrama del supervisor provincial de Camagüey, capitán Dobal, informándole haber recluido ya en el Hospital Civil a todos los heridos que provisionalmente se encontraban en la sociedad «La Popular». Agrega que los enfermos y heridos que se dan de alta y carentes de recursos, están siendo remitidos a los campamentos de indigentes «El Carmen» y «Las Ursulinas».

EXPEDIENTES ADMINISTRATIVOS

Ha sido designado el jefe del Servicio de Desinfección, juez del expediente administrativo ordenado seguir contra el doctor Severino Gutiérrez de la Solana, director del Asilo Nacional de Ancianos «Coronel Gerardo Machado Castellón».

También fué designado ayer el señor Amable Arango, juez del expediente contra el señor Juan Muñoz, inspector de Casas y Establecimientos de la Jefatura local de Sanidad de la Habana.

EL PALUDISMO EN LA REPUBLICA

Los jefes locales de Sanidad de Santiago de Cuba, Camagüey, Guane, Ciego de Avila, Yaguajay y Morón, han solicitado del secretario del Ramo el envío urgente de cantidades de quinina y desinfectantes, con vista del número de casos de paludismo que se registran en estos momentos en sus respectivos términos.

El jefe local de Sagua la Grande de nuevo recuerda a la Superioridad el problema del aislamiento de los palúdicos ya que no puede hacerlo en el Hospital Civil Pocurull, cuyos departamentos para enfermos contagiosos, están ocupados totalmente.

M.E.C.D. 2016

INFORMACION CATOLICA

CURSO DE CONFERENCIAS MUY INTERESANTE DE LOS «CABALLEROS DE COLON»

Curso de conferencias en el local del Consejo San Agustín número 1390. Malecón 54, altos, a las 9½ p. m.

Diciembre 3.
¿Por qué está en crisis el matrimonio? Dr. Ramón Infiesta y Bages, alumno eminente de la Universidad de la Habana.

Diciembre 10.
«Rubén Darío, no es el poeta americano». Dr. Salvador Salazar y Roig, profesor titular de Historia de las literaturas españolas y modernas extranjeras de la Universidad de la Habana.

Diciembre 17.
«La crisis de la moral». Dr. Eduardo Ciro Betancourt Agüero, K. of C. Ex-Gran Caballero del Consejo «San Cristóbal».

Diciembre 23.
«Aspecto filosófico del problema social». Francisco J. Almodóvar, doctor en Filosofía y Letras de la Universidad Central de Madrid.

Diciembre 30.
«Si nos casamos, no tendré hijos...». Dr. José Francisco Ferrer Rovira. K. of C. Profesor ayudante de la Facultad de Medicina de la Universidad de la Habana.

Enero 7.
«Psicología animal». Dr. Carlos Azcárate y Rosell. K. of C. Ex-Gran Caballero delegado y abogado del Consejo «San Agustín».

Enero 14.
«La tierra como factor en la solución del problema social en Cuba». Dr. Manuel Dorta Duque, K. of C. Profesor de la Facultad de Derecho de la Universidad de la Habana.

Enero 21.
«El Padre Nuestro del incrédulo». Dr. Oscar Barceló y Méndez. K. of C. Ex-Gran Caballero del Consejo «San Agustín».

Enero 28.
«Libertadores de América». Dr. José Ramón Gutiérrez. Ex-Secretario del Consejo de Estado de los Caballeros de Colón en Cuba.

Febrero 4.
«Hacia un reajuste del régimen económico». Dr. Alberto Blanco, Director de la revista cubana de Derecho y profesor de la Facultad de Derecho de la Universidad de la Habana.

Febrero 11.
«Pro aris et focis». Mons. Dr. Santiago G. Amigó, Protonotario Apostólico.

Con el siguiente sumario: El cabo de las tormentas.—El iniciador en el misterio.—Las voces del amor. —El matrimonio.—La Fe, el sacramento, la prole.—Los enemigos del amor conyugal.—**Mens sancta in corpore sano.**—El via-crusi de los casados.—Atardece.—El hasta luego de la muerte.—El amor eterno.

Febrero 18.
«La Iglesia dentro del Estado». Dr. Rafael María Angulo. Presidente de la Asociación de la Prensa Nacional.

La parte artística está encomendada a las señoras Edelmira Zayas de Vilar, Ofelia López de Guash y Alice Dana de Pino. Srtas. Nena Faez, Leopoldina de la Campa, Celia Navarro, Carmen Raviña, María Luisa Peón, Asunción Marqués, Carmen San Miguel Eugenia Bacarisse y Carmelina Martín. Sres. José Fuentes, Gaspar Betancourt, Silverio Díaz de la Rionda y Carlos Agostini.

NOTA.—Para cada conferencia es requisito presentar la invitación.

PROGRAMA DE CULTOS QUE HABRA ESTA QUINCENA EN EL TEMPLO DE S. FRANCISCO

Diciembre. Día 1.—A las cinco de la tarde, la Hora Santa se refunde con los cultos de la novena.

Día 2.—Primer viernes del mes. Función mensual de los Verdaderos Amigos de Jesús. Mañana: A las 7 y 30, misa de comunión general. A las 9, misa solemne, sermón y procesión por las naves del templo. El Santísimo estará expuesto en el mayor. Tarde: A las 5, los cultos de la novena y del primer viernes.

Día 4.—Domingo II de Adviento: Función mensual de las Marías de los Sagrarios y de los Pajes del Santísimo. Mañana: A las 7 y 30, misa de comunión general. A las 9, misa solemne y homilia. A las 10 y 30, misa de los Pajes. Tarde: A las 5, los cultos de la novena.

Día 6.—Primer martes del mes. Función mensual de la Pía Unión de San Antonio de Padua. Mañana: A las 7 y 30, misa de Comunión general. A las 9, misa cantada, sermón, procesión y bendición a los enfermos. Tarde: A las 5, los cultos de la novena y del primer martes.

Día 7.—A las 5 p. m., después de los actos de la novena, Salve solemne.

Día 8.—Fiesta de la Inmaculada Concepción de María, Patrona especialísima de las Tres Ordenes Franciscanas. Es día de precepto. A las 7 y 30, misa de Comunión general de la V. O. T. Franciscana y demás Asociaciones piadosas establecidas en nuestra iglesia. A las 9, misa solemne y panegírico.

Día 12.—De 6 a 7: Hora de Adoración al Santísimo por los Tarsicios.

Día 13.—Función mensual de la V. O. T.

Notas: 1a.—Todos los martes, a las 7 y 30 a. m. y a las 5.15 p. m., ejercicio de los martes en honor de San Antonio; todos los viernes, a las 8 a. m., misa y ejercicio en honor de Jesús Nazareno, y a las 7.15 p. m., corona dolorosa y viacrucis.

2a.—Todos los días a las 7-15 p. m., corona franciscana, lectura espiritual y visita a Jesús Sacramentado. Los sábados además, Salve cantada.

3a.—El primer turno de la Sección Adoradora Nocturna velará en la noche del 7 al 8, en vigilia particular de turno.

El segundo turno, celebrará la vigilia de fin de año en la noche del 31 al primero de año, para todos los fieles, si las circunstancias lo permiten.

En esta vigilia hay misa y comunión a las doce de la noche.

COMENZO EL NOVENARIO A JESUS NAZARENO EN LA ERMITA DE A. ARENAS

Conforme anunciamos en nuestra «Información Católica» el pasado viernes, ha dado comienzo en la Ermita de Arroyo Arenas, el solemne novenario de desagravio y súplica a Jesús Nazareno del Rescate de Arroyo Arenas.

Organizó este novenario el Párroco del Cano, Presbítero Jesús Jordon y Flores con un grupo de piadosas damas, las cuales ven la necesidad de desagraviar al Señor por los pecados de los hombres y suplicarle levante el rigor de su justicia y nos mire con ojos misericordiosos.

A las ocho y media a. m. hubo misa de comunión general, la cual estuvo muy concurrida de devotos del Divino Nazareno.

A las nueve y media de la mañana tuvo lugar la misa solemne y sermón.

Disertó monseñor Amigo con su acostumbrada elocuencia sobre el siguiente tema: «Se anonadó Jesucristo en la Encarnación».

Fué muy elogiado por la enorme multitud que a estos grandiosos cultos asistió.

La parte musical, fué interpretada por el Coro organizado por la señora Blanquita Fernández de Castro de Jardines, como obsequio suyo a Jesús Nazareno, lo cual quiere decir que es un donativo y no pequeño.

Componen este coro la expresada dama Tití Escobar, Graciela Lewenhaupht, Elisa Vázquez y Leonor Echevarría y el notable violinista señor Raimundo Toll.

La señorita Tití Escobar, cantó magistralmente una bellísima plegaria, original de la señora Blanquita Fernández de Castro Jardines, titulada: **«Redentor Divino»**

Ha sido extrenada en esta función.

Mereció unánimes elogios la nueva producción músical de tan meritísima compositora.

Los mismos elogios ha merecido en la fiesta de Cristo Pobre, celebrada en la tarde de ese mismo viernes en la Capilla del Dispensario Nuestra Señora de la Caridad, sita en los bajos del Palacio arzobispal, cantándola en este lugar Elisa Vázquez con singular maestría.

La autora ha recibido la felicitación de sus oyentes en uno y otro lugar.

Es una plegaria de dulcísima melodía musical religiosa.

El DIARIO DE LA MARINA, se complace en los triunfos musicales de tan distinguida dama cubana.

Las aplaudidas cantantes, señoritas Elisa Vázquez y Graciela Lewenhaupt, interpretaron magistralmente el «Agnus Dei» de Bordese.

La señora Frnández de Castro, tan execelente compositora como eximia cantante, enfervorizó a la concurrencia con el sublime canto del «O Salutaris» de Gounod.

Fué generalmente ensalzando la brillantísima y devota parte musical.

La señora Blaquita Fernández de Castro prepara un magnífico programa musical para el segundo Viernes, que se celebrará el día 9 del actual.

FUNCION MENSUAL DE LA COFRADIA DE STA. MARTA EN EL TEMP. DEL CARMEN

La Cofradía de Santa Marta de la Iglesia del Carmen, celebró el pasado martes la función con que mensualmente honra a su Patrona.

Se ajustó al siguiente programa:

A las nueve de la mañana, Misa cantada en la cual ofició el R. P. Ambrosio C. D.

Terminada la Misa, el Padre Teodosio, C. D., dirigió la palabra a las asociadas, hablándoles de la grandeza perdurable de la mujer temerosa de Dios, pero temor filial, no por temor al castigo del justo Juez, sino por amor, a no causarle el menor disgusto. Si, asi sois temerosas, vuestra memoria perdurará a través del tiempo y después por toda una eternidad.

Como dice la escritura santa, «la mujer temerosa de Dios, su memoria será eternamente bendecida».

Desde Santa Marta hasta la época actual, ¿cuántas no han sido las mujeres que han brillado por su sabiduría o por su hermosura? ¡Cuán pocas sin embargo, se conserva su memoria!

Santa Marta, sin embargo, se conserva su memoria, acrecentándose de siglo en siglo porque supo unir a sus bellas cualidades el temor de Dios, en quien puso toda su fe y confianza, aun en la muerte y resurrección de su hermano Lázaro.

Les exhorta a seguir este ejemplo de Santa Marta, pues importa muy poco dar el nombre a la Cofradía, si por otra parte no se vive conforme a la Ley de Dios o no se tiene en El la Fe y confianza, dudando en las peticiones que le presentamos si no las vemos inmediatamente concedidas o no las alcanzamos, porque no son convenientes a nuestra salvación o porque muchas veces pedimos cosas malas para nuestros prójimos. Estas personas serán Martas falsas, no Martas fiels imitadoras de Santa Marta.

Si queréis que vuestra memoria sea eterna, tenéis que ser mujeres temerosas de Dios, fieles observantes de su Ley, no por temor servil, sino por el amor de agradarle.

Estuvo muy bellísima la plática del Padre Teodosio y especialmente práctica, enseñando que la verdadera piedad está en imitar las virtudes de los Santos, y éstas se encierran en el fiel cumplimiento de ley de Dios: «Amar a Dios sobre todas las cosas y al prójico como a uno mismo por amor a ese mismo Dios».

Después de la plática, dirigió el piadoso ejercicio de Santa Marta. Terminado éste, tuvo lugar la procesión por las naves del templo, presidiéndola el R. P. Fray Justo del Niño, C. D.

La parte musical la interpretó de modo brillantísimo el Coro, que dirige la notable cantante señorita Tití Escobar.

Los asistentes fueron obsequiados con piadosos recordatorios.

Estos cultos se ofrecieron por la salud del director de la Cofradía de Santa Marta, R. P. Fray José Vicente, el cual se halla enfermo de un agudo ataque reumático.

Unimos nuestras preces a las de la Cofradía por tan plausible fin.

VARIOS CULTOS QUE SE ANUNCIAN PARA MAÑANA EN DIVERSAS IGLESIAS

EN LA IGLESIA DE REINA

Empieza el solemne Triduo a la Inmaculada. A las ocho de la mañana, misa solemne y sermon, por el R. P. Felipe Rey de Castro, S. J.

Nota.—Los cultos mensuales de la Congregación de Animas, como Primer Lunes de mes, se refunden con los del Triduo.

Por lo tanto, las socias de las Animas, deben asistir a los ejercicios del Triduo de la Inmaculada.

EN SAN FRANCISCO

A las ocho de la mañana, misa cantada y ejercicio de la novena a la Inmaculada. A las cinco p. m. se repite solemnemente el novenario con sermón, por el P. Justo Anasagástegui, O. F. M.

EN LA S. M. I. CATEDRAL

A las ocho de la mañana, solemne novenario en honor de Nuestra Señora de Loreto.

A las cinco de la tarde, los solemnes Lunes de Nuestra Señora de la Caridad. Exposición, rosario, súplica a la Patrona Cuba, bendición y reserva.

Invita la presidenta, señorita doctora Conchita Hernández Calzadilla.

EN LA IGLESIA DE MARIA AUXILIADORA

Solemne novena a la Inmaculada.
Por la mañana, a las ocho.
Por la tarde, a las cuatro y media.

EN EL COLEGIO EUCARISTICO

Novena a la Inmaculada.
Por la mañana, a las ocho.
Por la tarde, a las cuatro.

EN LA IGLESIA DE LA CARIDAD

A las ocho y media de la mañana, novena a la Inmaculada Concepción.

El día 8, solemne función con sermó por el R. P. Ramón de Diego.

EN LA IGLESIA DE LAS ESCLAVAS (LUYANO)

El Jubileo Circular.
La misa del Sacramento a las ocho de la mañana.
La reserva a las 5 p. m.

EN LA PARROQUIA DE LOS QUEMADOS DE MARIANAO

A las cinco y media de la tarde, solemne novenario a la Inmaculada Concepción.

EN LOS REDENTORISTAS

Los Coros de la súplica perpetua al Corazón eucarístico de Jesús y a Nuestra Señora del Perpetuo Socorro se turnarán cada media hora desde las ocho y media de la mañana a las cinco de la tarde.

EN LA IGLESIA DEL CRISTO

Los solemnes ejercicios en honor de San Nicolás de Tolentino, en sufragio de las benditas almas del Purgatorio.
Por la mañana, a las ocho.
Por la tarde, a las cinco.

EN LA IGLESIA DEL CARMEN

A las nueve de la mañana, misa a Santa Teresita, según las piadosas intenciones de sus devotos. A las cinco y media p. m., Santo Rosario y Visita a Jesús Sacramentado.

HORA CATOLICA

Hoy, a las dos, dará al aire la Hora Católica una bien preparada trasmisión en la que tomarán parte la Banda del Instituto Inclán y su Coral con el maestro Fuentes, que cantará dos números.

Crónica Internacional Católica, Evangelio y un substancioso diálogo anunciando el Almanaque de la Caridad, del cual se leerán escogidos trozos, completarán el programa.

Hoy, a las 2 p. m. en la C M W del DIARIO DE LA MARINA.

CATOLICAS CUBANAS

En el sanatorio «La Milagrosa», a las nueve de la mañana del domingo 2 misa cantada y sermón por el R. P. Guillermo Pinazo.

Cantarán voces del Orfeón Vasco.

HONRAS FUNEBRES

que celebrará la «Muy Ilustre Archicofradía del Santísimo Sacramento», erigida en la Iglesia de la Caridad en sufragio de los Hermanos fallecidos el 7 de Diciembre

A las nueve de la mañana, misa de requiem. Al final de la misa, responso cantado.

Como detalle importante la parte musical consistirá en un escogido programa sacro interpretado por un nutrido conjunto coral bajo la dirección del director de Música de la Archicofradía maestro Julio Guisasola, director del Orfeón Vasco.

Se repartirán recordatorios especiales.

Se cantará la Misa de Requiem de Hernández y el Responso «Liberame» de Perossi.

Gabriel BLANCO

LA CAMARA DE REPRESENTANTES DE ESTADOS UNIDOS VOTARA EL LUNES SOBPE LA PROHIBICION

Las vacaciones de que venía disfrutando el Presidente electo, Roosevelt, se han visto interrumpidas ayer por la convocatoria para una reunión especial del Congreso de N. Y.

WASHINGTON, diciembre 3. AP. El presidente de la Cámara, John Nance Garner, anunció hoy que cumpliría sus promesas al pueblo americano y sometería el plan para la revocación de las leyes prohibicionistas a la votación de la Cámara el lunes, a pesar de que el Comité Judicial se negó a sancionar sus proposiciones.

El vicepresidente electo hizo estas declaraciones después de recibir informes de que el Comité Judicial con votación de 13 por 6, le había negado el derecho de someter a votación el plan democrático en la Cámara.

Voy a cumplir mis promesas al pueblo americano»—dijo Mr. Garner. «No hay hombre en la tierra que pueda decir que yo no cumplo mi palabra con amigos y constituyentes».

ROOSEVELT REGRESARA A ALBANY EL MARTES

WARM SPRINGS, diciembre 3. (AP).—La convocatoria para la celebración de una reunión especial del Congreso neoyorquino interrumpió hoy las vacaciones de que venía disfrutando el presidente electo Franklin D. Roosevelt.

Al salir de la piscina de natación después de su ejercicio diario, Mr. Roosevelt anunció que saldría de Warm Springs hacia Nueva York el martes.

La noticia de que el teniente gobernador Lehman había convocado a una sesión especial de la legislatura para tratar de las economías que han de efectuarse en el Municipio neoyorquino, vino en los momentos más ocupados del día. El El presidente electo se entrevistó hoy con varios de sus consejeros en asuntos económicos y agrícolas.

En vista del cambio de planes, Mr. Roosevelt ha cancelado todas las citas que tenía para el sábado y lunes, y descansará hasta el lunes por la tarde.

EL CORREDOR DE POLONIA ES INSOPORTABLE

Alemania espera que se llegue a una solución pacífica del conflicto

NUEVA YORK, diciembre 3. (AP) —Durante una interesante conferencia pronunciada en la Liga para Educación Política esta noche por el doctor Julios Curtius, el ex ministro de relaciones exteriores de Alemania, declaró que el pueblo de su país «consideraba el «corredor de Polonia», insoportable a la larga».

«El asunto ha quedado abierto a discusión y el gobierno del Reich espera una revisión. Alemania busca una solución pacífica del problema del «corredor», y no trata de hacer una nueva división de Polonia. No queremos más guerras europeas.

Debe obrarse en breve. Deben establecerse tribunales de arbitraje que presente decisiones imparciales. Aquellos que no creen en las decisiones por la espada, pero en la necesidad de la solución pacífica de todos los conflictos; aquellos que quieren evitarle al mundo el nuevo desastre de otra gran guerra y desean establecir un nuevo standar de civilización para todas las naciones, deben luchar por el establecimiento de un sistema de paz imparcial, que formara la base de la reconstrucción sólida».

El doctor Curtius declaró que se daba cuenta perfectamente, que estaba tratando de un asunto internacional, que podía ocasionar un nuevo conflicto en cualquier momento».

A UNA SEÑORA LE ROBARON UN BILLETE DE A CIEN PESOS QUE TENIA DEBAJO DEL COLCHON

La señora María Hernández Rodríguez, residente en la casa Industria número 2, concurrió a la Tercera Estación de Policía, anegada en llanto, pues había sido, según dijo, víctima de los «cacos».

Al oficial de guardia, teniente Lombana, expuso la perjudicada que al regresar a su domicilio advirtió que la puerta de la calle había sido violentada y al practicar un registro, notó con gran sorpresa que un billete americano de a cien pesos que teía oculto debajo del colchón, de su cama, había sido sustraído, así como infinidad de prendas de oro, platino y brillantes, que tienen un valor de doscientos pesos.

No puede la denunciante sospechar en quién o quiénes sean los autores del robo.

REGALO DE LOS DETALLISTAS DE PELETERIA

Este valioso donativo ha sido hecho para socorrer a las víctimas del ciclón

Una comisión de la Asociación Nacional de Detallistas de Peletería, integrada por los señores Constantino Cruz, Angel Huerta, Jesús Cao, Cristino Francos y el secretario señor Gutiérrez Alea, se personó en el edificio de la Cruz Roja con el fin de hacer entrega oficial del producto recolectado entre los socios de dicha entidad para los damnificados por el ciclón de Camagüey.

El señor Constantino Cruz, presidente de la Asociación, entregó a la señora Ofelia Rodríguez de Herrera, presidenta del Comité de Damas, un escrito acompañando el donativo de la Asociación, consistente en 1.263 pares de zapatos de hombre, señora y niño, y diecinueve guardapolvos o sobretodos.

La señora Ofelia de Herrera, en nombre del Comité que preside, dió las gracias a los comisionados y expresó a los mismos su satisfacción por la importancia del esfuerzo realizado en pro de los infelices, a quienes tan despiadadamente castigó el ciclón del día 9 de noviembre.

NO SE HA VISADO NINGUN PASAPORTE A MILITARES EN LA SECRETARIA DE ESTADO

El reajuste de la Secretaría de Estado sigue en pie. Pánico entre los funcionarios del Servicio Exterior. El Secretario de la Embajada de EE. UU., entregó $5,000 para los damnificados

Todavía no se ha dicho en la secretaría de Estado la última palabra respecto a las rebajas que se harán en el presupuesto de esa dependencia, aunque se sabe ya que caerán varias legaciones, dos agregados comerciales y una cantidad crecida de consulados, aquellos precisamente que no recaudan lo suficiente. Estas oficinas que no ameriten su sostenimiento quedan irremisiblemente, fuera del presupuesto. En estas condiciones se encuentran muy cerca de veinte consulados.

El departamento de la Pagaduría, el jefe de los asuntos que se refieren a los consulados y el jefe del personal, de acuerdo con las instrucciones del Secretario de Estado, se encuentran realizando un estudio minucioso para determinar las oficinas consulares que deberán ser barridas del «budget» de nuestro departamento de Relaciones Exteriores.

El pánico ha cundido en todos los departamentos, y especialmente entre los funcoinarios del Servicio Exterior, muchos de los cuales llevan más de diez años de servicio, y que ven sus puestos y su carrera amenazados por los embates de la crisis, el más fiero de los ciclones financieros que se ha cernido sobre la República de Cuba.

5 000 PESOS DE LA CRUZ ROJA AMERICANA

Mr. Edward L. Reed, secretario de la Embajada de los Estados Unidos en Cuba, acudió en la mañana de ayer a la secretaría de Estado con el objeto de entregar al doctor Orestes Ferrara un cheque por valor de cinco mil dollars.

Este dinero lo ha destinado la Cruz Roja Americana con el fin de aliviar en lo posible la precaria situación de los damnificados por el ciclón de Santa Cruz del Sur.

El secretario de Estado, en su nombre y en el del Gobierno dió las gracias al diplomático americano, manifestándole su deseo de que lo hiciera constar a la alturista institución de la Cruz Roja de los Estados Unidos.

PASAPORTE A MILITARES

Había ayer interés entre los repórters de la secretaría de Estado si en estos días de la semana que ayer terminó, el departamento de Ciudadanía y Migración había visado algún pasaporte a militares de nuestro Ejército.

Esta pregunta fué hecha debido a que se afirmó que el comandante Arsenio Ortiz embarcaría, en breve, para Alemania.

El jefe del Departamento de Ciudadanía nos manifestó que en el mismo no se ha visado pasaporte alguno a militares cubanos.

CALENDARIO DE LAS FIESTAS Y CULTOS DIVERSOS QUE SE CELEBRARAN EN LA IGLESIA DEL SAGRADO CORAZON DE JESUS, DE LOS PADRES JESUITAS, SITA EN REINA

Días de Precepto en el Mes

Domtingos del mes: días 4., 11, 18 y 25.

Fiestas: La Inmaculada Concepción de María, Jueves 8.

La Natividad de Nuestro Señor Jesucristo, domingo 25.

Ayunos y Abstinencias

Día 16: Viernes de Témporas, ayuno sin abstinencia.

Día 17: Sábado anterior a Noche Buena, abstinencia sin ayuno.

Devociones

La Novena de la Inmaculada comenzó el 30 de Noviembre.

Cultos del Mes

Día 1: Víspera del primer viernes: A las cuatro y media p.m., ejercicio de la «Hora Santa» dirigido por el P. Esteban Rivas, S. J.

Día 2: Primer viernes. Misa armonizada de comunión general a las siete. Misa cantada del «Apostolado» a las ocho, con plática por el P. Esteban Rivas, S. J. Al final de la Misa, quedará expuesto S. D. M., hasta los cultos de la tarde, que darán comienzo a las cinco

Día 4: Primer domingo de mes. Misa armonizada de «La Annunciata», a las ocho, con explicación del Evangelio, por el P. Esteban Rivas, S. J.

Día 5: Comienza el Triduo solemne de la Inmaculada, con misa solemne a las ocho, y sermón por el P. Felipe Rey, S. J.

Nota: Los cultos matutinos de la Consagración de Animas como Primer Lunes de mes, se refunden con los del Triduo.

Día 6: Misa solemne del Triduo a las ocho, con sermón por el P. Felipe Rey, S. J.

Día 7: Tercer día de Triduo. Misa solemne a las ocho con sermón por el P. Felipe Rey, S. J. A las cinco p.m., Exposición, Rosario, Letanías Cantadas, Sermón por el P. Francisco Javier Asensio, S. J. Bendición, Reserva y Salve cantada.

Día 8: Fiesta de la Inmaculada. A las ocho, Misa de Comunión general. A las nueve, Misa solemne con panegírico por el P. Francisco Javier, S. J.

A las seis p.m. Exposición, Rosario, Bendición, Reserva, Procesión y Adiós a la Inmaculada.

Día 9: Segundo viernes de mes. Misa cantada de la Congregación de «Jesús Crucificado» a las ocho con plática por el P. Jorge Camarero, S. J., bendición con el Santísimo después de la misa, y junta en el lugar de costumbre.

Día 19: Función mensual de la Congregación de la «Pía Unión de San José». Misa cantada a las ocho, con plática por el P. Maurilio Pinacho, S. J. Al fin de la misa, se dará la bendición con el Santísimo y se tendrá la junta en el lugar señalado.

Día 24: Cuarto sábado de mes. Misa cantada de la Congregación del «Corazón de María», a las ocho, con plática por el P. Maurilio Pinacho, S. J. y celebración de la junta en el lugar acostumbrado después de la misa.

Día 25: Navidad. Cuarto domingo de mes. Misa armonizada del «Apostolado de la Oración; Caballeros», a las ocho, después de la cual se dará la bendición con el Santísimo.

Día 31: Ultimo día del año: A las seis p.m. Exposición, Rosario, Te Deum solemne en acción de gracias por los beneficios recibidos durante el año, sermón hoy y mañana por el P. Maurilio Pinacho, S. J. Bendición y Reserva.

Todos los viernes del mes. Misa cantada a las ocho y bendición y al fin con el Santísimo.

Todos los domingos y Fiestas del mes: Misa armonizada a las ocho y al fin, bendición con el Santísimo

Todas las tardes. A las cinco, por espacio de media hora, se tendrá Rosario y Lectura espiritual cuando no haya otros cultos.

Junta del Mes

Día 4: Primer domingo: Junta de «La Anunciata» en sus salones, a las siete y media a.m.

Día 5: Primer lunes de mes: «Animas», después de la función de la mañana.

Día 7: Miércoles anterior al segundo sábado: «Hijas de María», a las nueve a.m.

Día 9: Segundo viernes: «Jesús Crucificado», después de la misa.

Día 12: Segundo lunes: «Consejo de las Conferencias», a las nueve y media a.m.

Día 19: «Pía Unión de San José»; después de la misa.

Nota.—Por coincidir el tercer lunes de mes, día señalado para tener la junta de los Catecismos, con el día 19, reservado a la «Pía Unión de San José», los «Catecismos», tendrá su junta reglamentaria, el día 20, a las nueve y media a.m.

Día 23: Viernes anterior al cuarto domingo Junta del «Apostolado de la Oración;; Señoras», a las nueve a.mt.

Día 25: Cuarto domingo de mes. Junta del «Apostolado de la Oración; Caballeros»; a las siete y media a.m., en el salón de juntas de la Residencia.

Todos los jueves: días 1,8,15, 22 y 29, Junta de la «Conferencia de San Vicente de Paul», a las nueve y media a.m., en el Salón de Juntas de la Residencia

Horario de Misas

Fiestas y domingos: Habrá Misa a las cinco y media, seis y media, siete y media, ocho, nueve, diez y once. En las de ocho y once, explican el Evangelio los PP. Felipe Rey y Francisco Javier Asensio, respectivamente y en las de nueve y diez el P. Jorge Camarero, S. J.

Días laborables: Misa de hora fija, a las seis y media, siete, siete y media, ocho y nueve Además hay varias entre hora.

Primer Viernes: Misa a las cinco y media, seis y media, siete, siete y media, ocho y nueve.

Avisos

1 Para asistir a enfermos y moribundos, puede avisarse a los Padres de la Residencia, a cualquier hora del día o de la noche.

2 Para confesiones en la Iglesia, a horas extraordinarias, avísese en la portería al Padre que se desea.

3 Durante el Rosario y Lectura espiritual y al anochecer, habrá en la iglesia algún confesor.

PENALIDADES POR DERECHOS CONSULARES

Varias de aquéllas han quedado sin efecto, gracias a la C. de Comercio Cubana

La Cámara de Comercio Cubana gestionó en la Aduana de este puerto que no se impusiera penalidad, como se estaba haciendo, en los casos en que, por equivocación del Cónsul de Cuba en Rotterdam, una firma asociada a la referida corporación solamente había pagado el 2 por ciento de derechos consulares sobre facturas de productos farmacéuticos, cuando debió ingresar en aquel consulado el 5 por ciento.

Advertido el error por la Aduana de la Habana, reclamóse al importador la diferencia, haciendo este el ingreso sin discusión alguna, pero indebidamente se le impuso penalidad.

La Cámara de Comercio Cubana actuó entonces y obtuvo de la Aduana que se dejará sin efecto dicha penalidad por ser esta improcedente, por lo cual la firma interesada dirigió últimamente una carta a dicha corporación expresando su agradecimiento por las gestiones efectuadas con éxito.

SE HALLA EN LA HABANA, EL PRESIDENTE DE LA Cám. DE COMERCIO DE MIAMI

Desde ayer se halla hospedado en el hotel «Plaza» de esta ciudad, el distinguido caballero Mr. C. A. Entrekin, presidente de la Cámara de Comercio de Coral Gable, en Miami, y una de las figuras de mayor relieve en las finanzas de la bella ciudad floridana.

Mr. Entrekin es considerado como uno de los más sinceros y valiosos amigos de Cuba, ya que ha trabajado y labora aún para que el Gobierno de los Estados Unidos reduzca las tarifas sobre el azúcar de Cuba, que él considera injustas.

Mr. Entrekin tuvo un cambio de impresiones con el señor René Bolívar respecto a las primeras diligencias que llevan a cabo esos dos caballeros sobre una gran exposición de productos cubanos que, de realizarse, será en Coral Gable, para los últimos días del próximo mes de febrero de 1933 y la primera semana de marzo.

Tanto el señor Bolívar, director general del hotel «Plaza», como el propio señor Entrekin tienen la absoluta seguridad que esa exposición redundará en beneficio del turismo en Cuba y a ese efecto se han entrevistado ambos señores con el Mayor de la ciudad, señor Tirso Mesa.

VIBORENAS

NOTA AMOROSA

Pero en incógnito hoy, es la que ocupa el preferente lugar, prometiendio a mis curiosas lectoras descifrar la el próximo jueves, día en que será hecha la petición de la hermosa novia, soberana que fué en un original certamen que celebró este DIARIO, con una brillante fiesta matutina en la elegante bombonera del Tosca. Su nombre lo he escrito siempre seguido de los elogios que merece quien como L. G. A., es una arrogante soberana, aumentada su gran belleza con las más exquisitas toilettes, expresión de su más refinado gusto.

Su afortunado prometido es un apreciable joven, muy relacionado en los círculos mercantiles capitalinos. por representar a varias firmas de casas extranjeras y son sus iniciales E. P. L.

Ella, por más señas, reside en la Calzada, en una «Villa», en la que siempre el día de los Dolores se efectúa un recibo...

¿No les he dicho bastante, curiosas amiguitas?

Pués ni una palabra más hasta el jueves.

Como no sea decir a L y a E que les dedico mi más afectuosa enhorabuena, muy expresivamente.

UN RECIBO

Lleno de muchos atractivos fué el ofrecido por la apreciable dama Natalia Brignier de Sánchez, y su linda heredera, la figulina, muy graciosa y expresiva, «Naty» Sánchez, y al que asistió un numeroso grupo de sus amistades, en la fecha de sus días, recibiendo esa delicada y dulce princesita muchas flores, las predilectas de «Naty», preciosas dalies, procedentes de La Aralia de Manolo Cofiño, que tuvo a su cargo el decorado de su residencia, siendo muy elegante y original.

Fué un recibo solo de señoras y señoritas, pues asistieron muy contados caballeros, siendo objeto de muchas atenciones y obsequios, un rico buffet, en el que «Naty», como toda una mujercita avezada en el más delicado refinamiento no olvidó un solo detalle.

Solo mencionaré las figulinas que con ella formaban el mas hermoso bouquet:

Inés, Lolita y Ada Pineda, Zoila Ramos, María Teresa Ros, María Luisa y María Antonia López, Isabelita Martínez, Piedad y Martica Gómez, Reglita Gómez, Sofía Martínez, Hortensia y Rosita Godoy, Patria Mauri, «Chonita» Muñoz.

Reitero a la bondadosa dama Briganier de Sánchez, y a la princesita «Naty» mis votos por su felicidad que siempre inquebrantable les deseo.

JUVENTUD ATLETICA VIBOREÑA

Nada mejor que dar a conocer la siguiente carta del estimado joven atlético Camilo García Sierra, Presidente de la comisión de propaganda para apreciar las labores que esta valiosa Juventud está realizando:

«Estimado amigo Urbano:

El abajo firmante, Presidente de la Comisión de Propaganda de la Sociedad «Juventud Atlética Viboreña» nombrada en el día de hoy por la nueva directiva, a usted se dirige para comunicarle lo siguiente:

Que dicha comisión formada por los señores Gustavo Parapar, José García Fundora y el que suscribe, han tomado como primer acuerdo nombrar a usted Socio de Honor de este Club, en virtud de la cooperación tan eficaz, que nos ha prestado desde las columnas del DIARIO en que usted tan acertadamente labora.

Al mismo tiempo le comunicamos que hemos acabado de construir un magnífico «court» de tennis, el cual ponemos a la disposición de las innumerables damitas viboreñas que practican el aristocrático deporte.

Esperando que nos seguirá ayudando como hasta ahora lo ha venido haciendo para beneplácito nuestro, y sabiendo los beneficios que nos reporta su valiosa coperación, le anticipamos las más expresivas gracias y nuestro más profundo agradecimiento, sin otro particular quedamos de usted attos y s, s. s..

Por la Comisión:

Camilo García Sierra Jr.»

Reitero, a mi vez, mi agradecimiento por tan valioso nombramiento, y sepa esa Juventud, que siempre puede contarme entre ella, y que mi granito de arena no les faltará en sus labores, que mucho dicen de quiénes las realizan.

GRAN CINEMA

Un buen programa en todas las funciones, tarde y noche, es el de hoy.

La colosal cinta «Demonios del Aire», de Wallace Beery y Clark Gable, la sentimental Emma, de Marie Dressler, el episodio 12, final de la serie de «Luchando con Buffalo Bill», una revista y una comedia.

Por ser el miércoles día de duelo nacional «Mujeres y Flores», se reservan para el jueves ocho, día de la Concepción, con la cinta, Qué vale el dinero» y Deshonrada. Me complazco en decir a mi linda y escultural Lucila Zenea y a todas las que la pidieron, que Luces de Buenos Aires, irá el día 28, por galantería de los señores Hernández y Alvarez, a los que la pedí en su nombre.

CUCA VIGIL Y CARAL

La graciosa amiguita, hija adorada de los estimados esposos señora María Caral de Vigil y señor Felipe Vigil, hace unos días se encuentra padeciendo una molesta dolencia, no de cuidado felizmente, que la obliga a guardar cama.

Mucho lo lamento, deseando el más rápido restablecimiento de tan admirada amiguita, que entre sus muchos atractivos cuenta el de poseer muy dulce voz, muy prometedora..

LA PURISIMA CONCEPCION

La Patrona de la Casa de Salud del Centro de Dependientes será como todos los años festejada.

El Comité de Damas, de acuerdo con la Sección de Beneficencia, ya ha empezado a actuar, para más brillantez de la fiesta, que de comunicarme su fecha, la daré a conocer, no sabiendo aún si será el jueves día ocho o el domingo día once.

BRILLANTE OPERACION

La ha realizado un joven y muy afamado facultativo, el doctor Adolfo González, «Adolfito» familiarmente nombrado el modesto cirujano, y por eso más valioso, en la persona de la señora Rita Reyes de del Campo, amante esposa del estimado amigo René del Campo, operación delicadísima permaneciendo dicha señora en el más satisfactorio estado en la quinta «Durañona».

Me complazco en consignar este nuevo triunfo de «Adolfito» al que tantas atenciones debo, junto con mi salud, para felicitarle como se merece, lo mismo que a los esposos Reyes-del Campo, habiendo estado René muy acertado al elegirle en tan delicado caso, resuelto por él tan felizmente.

POR LA DOMICILIARIA

He aquí el interesante programa de la función que se celebra en la mañana de hoy, a las nueve y media en el teatro **FAUSTO**, a beneficio de este Colegio, establecido desde hace tantos años en la Calzada de Cocos:

Canciones, por la señorita Nena Planas, antigua alumna, que nos deleitará con lo más escogido de su selecto repertorio.

La artista en miniatura, Carmelina Fernández, alumna del Colegio, ejecutará varios números de baile.

El conocido tenor cubano Mariano Meléndez nos ofrecerá lo mejor de sus producciones.

Superproducción cinematográfica de reciente estreno.

Canciones: La señorita Nena Planas ejecutará un duo con un buen acompañante.

La gran artista Enriqueta Sierra en una de sus mejores representaciones con el señor Miguel Llao.

El profesor Ezequiel Cuevas con un grupo de sus alumnas hará las delicias de la concurrencia.

NOTA:—Las damas recibirán muchos obsequios. La hora es rigurosamente puntual.

LA BODA DE HOY

Mi última nota, en mi afecto y admiración la primera, dedicada a la lindísima novia Josefina Fontanills y al afortunado joven Ramón Navarro, en la Iglesia del Hospital de Paula, a las ocho y media de la mañana hora puntual, quedando invitadas las mistades de tan dichosos novios, en cargo que de ellos tengo.

Mañana daré cuenta preferente de esta boda, que cuenta con mis mayores simpatías.

Urbano del Castillo.

LOS COLONOS Y SU POLITICA EN EL FUTURO

La directiva de la Asociación conocerá hoy el resultado de la reunión con la Exportadora

En el Roof Garden del Hotel Bristol, a las diez de la mañana de hoy se reunirá la directiva de la Asociación Nacional de Colonos, para oir la exposición que hará la comisión que se entrevistó el día 2 con la Corporación Exportadora Nacional de Azúcar en pleno, sobre los resultados de dicha entrevista, en que se solicitaron modificaciones a las Reglas de la Corporación, el anticipo de la tafra para la provincia de Camagüey al primero de enero, y el aumento de las cuotas de producción para los ingenios de dicha provincia.

Sabemos que se cambiarán, también, impresiones sobre la futura política del colonato en relación con los organismos azucareros y sobre los resultados obtenidos hasta la fecha por la política azucarera seguida por dichos organismos. Tenemos entendido que la reunión de hoy tendrá una importancia trascendental.

EL SECRETARIO DE UNA SOCIEDAD ACUSA A OTRA

En los Expertos denunció Jaime Pons Fitiel, secretario del Centro Balear, situado en Reina, 124, que Bartolomé Palmer, que hace tiempo ocupó igual cargo en dicha institución benéfica, organizó otra sociedad denominada «La Bien Aparecida», que radica en San José, 9, altos, y como no ha podido aumentar el número de socios, puesto de acuerdo con los cobradores Julio Cateir, Teodoro Lloveda y Miguel Martínez, están haciendo maliciosamente traspaso de suscriptores de la primera sociedad para la segunda, por lo que se considera perjudicado.

UN TENEDOR DE LIBROS ACUSADO DE ESTAFA

José Avila González, en su carácter de Presidente y Director de la Compañía de Préstamos e Hipotecas S. A. cuyas oficinas radican en Monte 18, participó en un escrito al Juez de Instrucción de la Segunda que el recaudador y tenedor de libros de dicha casa, nombrado Armando Barro Guerrero, cuyo domicilio ignora, valiéndose de la confianza en él depositada, se apoderó de la suma de 801 pesos con 89 centavos, producto de cobros a varios clientes.

TENTATIVA DE ROBO

Rafael Rosado Hernández, de 30 años, vecino de Aguila 311, dió cuenta a la policía que durante la madrugada los ladrones le violentaron la puerta de la calle, sin que pudieran robarle nada, porque se dió cuenta en el acto y al despertar pudo ver a un sujeto de la raza blanca que se daba a la fuga.

M.E.C.D. 2016

Editado por la Compañía DIARIO DE LA MARINA (S.A) cuyo programa consiste: «en la defensa de los intereses generales y permanentes de la Nación cubana, de los especiales de la Colonia española establecida en la misma y de la unión y armonía entre los diversos elementos que convivén en el país.»—Artículo 1o. de los Estatutos.

DIARIO DE LA MARINA

FUNDADO EN 1832—DIRIGIDO HASTA 1919 POR DON NICOLAS RIVERO Y MUÑIZ — OFICINAS: HABANA, PRADO 103 — NEW YORK: 516 FIFTH AVE.

TELEFONOS: Dirección....., A-4151 — Administrador, Contador, Anuncios, Suscripciones... Quejas, Talleres y Correo ..... M-7911—M-7912—M-7913 — Jefe Redacción: A-3205—Clasificados: A-3333 Agencia de Marianao.. .. .. FO-7380

Precios de suscripción al DIARIO DE LA MARINA
Habana y Provincias:
Mes: $1.20 Trimestre: $3.25. Semestre: $6.25. Año: $12.00
Extranjero:
Trimestre: $4.25. Semestre: $8.00. Año: $15.00
Edición Dominical (Para el Extranjero solamente)
Semestre: $3.00. Año: $5.00.

CUBA Y JAVA

Por L. V. DE ABAD

Así como los franceses creen que fuera de París «todo es provincias» y los habaneros que en la isla fuera de la Habana todo es «el campo». para los americanos del Norte, Cuba, Nicaragua, Filipinas o Java son una «misma cosa».

Por esto es interesante que se conozca en Cuba lo que es Java y la opinión que de esa isla del extremo Oriente tienen los americanos que escriben para el público. El escritor definanzas Mr. Agassiz, en «Barrow's» dice lo siguiente sobre Java y la crisis del azúcar: (Véase los artículos «El Azúcar no señala el camino», publicados en este periódico el 1 y 18 de Noviembre).

«En el horizonte del mundo azucarero, actualmente, las nubes más cargadas se ciernen sobre Java.»

«La industria azucarera en Europa está prácticamente estabilizada, pero la situación en Asia es diferente. Java especialmente está llamada a hace frente a condiciones mucho más graves que las que está sorteando Cuba desde hace dos años.»

«Hasta hace cinco o seis años Java vendía sus azúcares bajo un cielo despejado y en meses de bonanza, pero los tiempos han cambiado; con ellos, sus condiciones; y ahora la isla está haciendo frente al peligro de perder todos sus grandes mercados de Asia. Uno de sus mejores clientes lo era la India Inglesa, que normalmente le compraba sobre un millón de toneladas al año. La India, hoy, es el país mayor productor de azúcar de la tierra; para el próximo año su cosecha se estima en más de 3.800,000 toneladas que fué su última zafra; la India se ha propuesto independizarse de las exportaciones extranjeras y así, por este lado, el comercio de Java está seriamente herido.»

«Formosa, a su vez, aumenta de tal modo la producción de azúcar que el mercado del Japón, prácticamente, se ha cerrado para Java. Australia se ha convertido ya en país exportador de azúcar. Por todo esto se ha impuesto para Java una restricción drástica en la producción de azúcar, mayor que la aceptada bajo el plan Chadbourne.»

Todo esto es muy exacto, pero no por ello la situación de Java es peor que la de Cuba. Cuba es país monoproductor, prácticamente, de azúcar, que en los últimos años de la Colonia, con una exportación de un millón de toneladas (1894 y 95), ya representó el 50 por 100 del valor total de las exportaciones. Con la república se ha excedido del 70 por ciento (en el quinquenio 1923-28 fué de un promedio de 82 por 100) mientras que en Java no pasa de un 20 por 100. Basta considerar que en el quinquenio de 1924-28 las exportaciones alcanzaron en Java un valor anual, como promedio, de 1,663 millones de florines (670 millones de dollars) correspondiendo el azúcar entre 100 y 140 millones de dollars. La población nativa de Java, cultiva y produce casi todo lo que requieren sus sencillas y primitivas necesidades. Por esto las importaciones, en los mismos cinco años citados, fueron de un promedio de 872 guilders, o sea, la mitad del valor de las exportaciones.

Y como es tan corriente leer en la prensa «fantasías» sobre otros países que conocemos tan mal como los periodistas americanos, que nos proveen de informaciones delirantes, pondremos a contribución la Enciclopedia Británica y las obras de estadística internacional de estos últimos años que tenemos a mano.

Cuba y Java, así como también Cuba y Filipinas, no se pueden poner en parangón porque no son países semejantes entre sí por su población, costumbres y régimen administrativo pretérito y presente.

Cuba es un país de civilización europea donde predomina la raza caucásica.

Java es un país de civilización asiática y mahometana y de población malaya. Cuba es un país de una economía desquiciada y profundamente perturbada por la política. Es una retorta donde continuamente se está fundiendo y transformando un pueblo cuyos fundamentos históricos y filosóficos están profundamente sacudidos y precipitados por reactivos que han de producir transformaciones radicales, para bien o para desgracia de sus habitantes: ¿pero cuándo? No lo sabemos. Sólo, sí, que estamos en el limbo y contemplando algo muy confuso en el primer horizonte, algo en que se adivina el caos, aunque más allá, una, dos o tres generaciones más allá, el horizonte señale una bella aurora..

Java es un país que goza de una sempiterna infancia, así ha vivido por docenas y docenas de generaciones—idólatras, politeistas o mahometanos— y así vivirá por muchas más. No son pueblos, el de Java y el de Cuba, que admitan un parangón.

Por encima de la malicia, los prejuicios y la envidia de que fué víctima España, por los hombres de otras razas y pueblos, la realidad es que España trajo Don Quijote a América —y también a Filipinas—y sin olvidar a Sancho, o sea, el amor al oro, de todos los humanos, quiso crear e hizo pueblos (y naciones) a semejanza suya. Así es Hispano-América, a pesar de la población autóctona que España no destruyó, pues los millones de indios y mestizos hablan muy alto sobre esto, en todas partes y a todas horas; más alto que las necias lucubraciones de cuatro dispépticos y biliosos nórdicos, del Lacio, o de los Andes.

En Cuba y Puerto Rico la ya diezmada y degenerada raza aborigen (desde antes del descubrimiento) no pudo resistir el choque con los blancos y los negros y siguió su fatal suerte.

Java, gobernada y administrada, hasta fines del Siglo XVIII por la Compañía Holandesa de las Indias Orientales, y después por la madre patria no ha sido ni es otra cosa que una factoría holandesa, donde hay una pequeñísima población blanca, sin nexo con el país, y una compacta y numerosa población indígena que «vive la vida de toda su vida».

Hendrik Van Loon, en su Story of Mankind, haciendo la crítica de españoles y portugueses de una parte y de ingleses y holandeses de la otra, a propósito de la colonización de América, señala el hecho real de que los primeros, por ser los descubridores hicieron la primera labor, que era la más ingrata, con ventaja para los segundos, y dice: nosotros no podemos reconocer virtudes superiores a ninguna de las dos razas (ingleses y holandeses) «but they were merchants before everything else. They never allowed religious considerations to interfere with business. Provided they got their spices, and their gold and silver and their taxes, they were willing to let the native as it best pleased him».

Lo que traducido, libremente, en castellano claro y llano significa que los holandeses y los ingleses, en sus expansiones coloniales, no se metieron en honduras del espíritu: «que ellos iban a su negocio, pues eran comerciantes antes que todo» y no podían permitir que las cuestiones religiosas interfirieran entre ellos y sus negocios. Así, siempre y cuando consiguieran de los nativos sus especies, su oro, su plata y las gavelas que les imponían, aquellos podían, en religión y costumbres, arreglárselas como mejor les pluguiera.

Y así fué en Java; y desde luego fué política más práctica la de los holandeses en sus colonias que la seguida por España con don Quijote y sus frailes en las Islas Filipinas, y en estas latitudes.

En Java, los gobiernos holandeses han establecido una administración doble, con tribunales y escuelas especiales para los indígenas, con respecto absoluto para las costumbres, modo de vivir y prácticas religiosas de los nativos y la mayor separación posible con los blancos. En Java hay un gobernador general holandés auxiliado por altos oficiales holandeses; y para las relaciones con los nativos hay una vasta jerarquía de oficiales indígenas, desde potentados, sultanes y caciques menores, hasta meros policías. De este modo rara vez hay fricciones entre las autoridades europeas y los naturales del país. Pero, sobre todo el Gobierno holandés practica, con inteligencia y previsión, una administración paternal o protectora para que en Java «no haya hambre»... ni revoluciones.

Hasta 1918 no se creo un Consejo o Cámara insular compuesta de europeos, de nativos y de extranjeros orientales—árabes y chinos que desarrolla sus actividades en las esferas mercantiles del país. En 1925 se promulgó una Constitución para el Gobierno de las Indias holandesas, con cierta autonomía para los asuntos locales, pero bajo la alta supervisión del Gobierno de Holanda, representado por un Gobernador general. Este y el Volksraad o Cámara insular comparten los poderes legislativos.

Java, con la pequeña Isla Madura, tiene 133.000 kilómetros cuadrados de superficie con una población (octubre 1930) de 41.720 900 de almas, o sea, 314 habitantes por kilómetro cuadrado. Java es una isla poco mayor que la de Cuba y once veces más poblada. De esta cifra hay que separar 169.608 (1927) habitantes, o poco más ahora que son europeos y están regidos y protegidos por leyes especiales. También estaban incluidos 497 87[illegible] orientales (prácticamente chinos y árabes) que son el elemento comercial más extendido del país.

Estos tres grupos europeos orientales y nativos, forman la división legal de la administración general del país.

De la poca importancia que da el holandés a la cuestión religiosa, en el país, es prueba la libertad religiosa que existe y el reducido número de ministros de la Iglesia Reformada o Luterana, (holandesa) que en 1927 eran cuarenta y cinco con diecisiete coadyutores, habiendo treinta y seis curatos con doscientos sitios, sacerdotes católicos, sostenidos todos con sus recursos propios y de sus feligreses. Los nativos son principalmente musulmanes, pero hay también algunos millones de budistas, cristianos y animistas o adeptos de las doctrinas de Stahl.

La mayoría de los nativos sólo hablan la lenga vernacular y en ella aprenden los elementos de la instrucción primaria en sus escuelas especiales exclusivas para ellos.

El cuadro de la instrucción pública actual es muy instructivo

Tengamos en cuenta que se habla de un país que tiene una población igual a la de Francia o Italia, exactamente, (cuarenta y un millones de almas).

ESCUELAS PARA EUROPEOS
Población europea 170.000

Número de escuelas públicas	192
Núm. de pupilos	25.830
Núm. de maestros	912
Núm. de pupilos para cada maestro	27 7
Núm. de pupilos para cada escuela	135
No. de escuelas particulares	9[illegible]
No. de pupilos	18.762
Núm. de maestros	62[illegible]
Núm. de pupilos para cada maestro	29 7
Núm. de pupilos para cada escuela	200

ESCUELAS PARA ORIENTALES
Población: 500.000

Número de escuelas públicas	5[illegible]
Núm. de pupilos	14.368
Núm. de maestros	368
Núm. de pupilos para cada maestro	39
Núm. de pupilos para cada escuela	25[illegible]
Número de escuelas particulares	9[illegible]
Núm. de pupilos	9.372
Número de maestros	24[illegible]
Núm. de pupilos para cada maestro	38
Número de Escuelas	20[illegible]

ESCUELAS PARA MIXTO ORIENTALES Y NATIVOS

Número de escuelas públicas	24[illegible]
Número de pupilos	46.892
Número de maestros	1.395
Núm. de pupilos para cada maestro	3[illegible]
Núm. de pupilos para cada escuela	192
Número de escuelas particulares	17[illegible]
Número de pupilos	31.090
Número de maestros	87[illegible]
Núm. de pupilos para cada maestro	4[illegible]
Núm. de pupilos para cada escuela	18[illegible]
Gastos anuales los tres grupos	$ 15.495.600
Gastos anuales por pupilo (146.275)	106

ESCUELAS PARA NATIVOS
Población: 41.000.000

Número de escuelas públicas	14.702
Número de pupilos	1.318 492
Número de maestros	28.870
Núm. de pupilos para cada maestro	45
Núm. de pupilos para cada escuela	9[illegible]
Número de escuelas particulares	2.908
Número de pupilos	194.606
Número de maestros	4.377
Número de pupilos para cada maestro	4[illegible]
Núm. de pupilos para cada escuela	67
Gastos anuales (total en florines)	16.426 300
Gastos anuales por pupilo	
Gastos anuales por habitantes (del grupo)	10.8

Agregando 59 escuelas «adulto» para toda clase de estudiantes, con 10.378. pupilos; 24 escuelas secundarias y tres escuelas superiores con 259 alumnos, con un costo total de 7.265.000 florines para una población escolar total de 15.969 pupilos, tendremos que el presupuesto total de instrucción de Java (para 1929) era de 39.186.000 florines o sea un florín (cuarenta centavos) por habitante, representando $42.40 por pupilo, para los europeos y orientales, y $4.32 para los nativos.

Como hemos dicho Java produce todo lo que necesita el 98 por 100 de su población. El dos por ciento restante formado por europeos, chinos y nativos ricos y educados consume las importaciones; y, naturalmente, de la tierra salen los productos para su vida sencilla. Véase la distribución de cultivos en 1928 por hectáreas:

Para arroz con riego	3.000.000
Para arroz sin riego	480.000
Para maíz	1.850.000
Para yuca (casabe)	750.000
Para boniatos	150.000
Para maní	230.000
Para fríjoles soya	200.000
Para fríjoles otros	220.000
Para tabaco	180.000
Otras siembras	740.000
Total	7.800.000

Al cultivo de la caña se dedican menos de 400.000 hectáreas, o sea un cinco por ciento de los terrenos en cultivo. Por esto puede juzgarse la relativamente pequeña importancia que para la población del país tiene la industria azucarera.

Para la banca y el capital holandés, desde luego que la ruina de esta industria sería muy sensible; pero, dada la buena organización de los negocios en Holanda, no repercutirá tanto como en Cuba la simple reducción de la industria a la mitad de sus últimas zafras.

Noviembre, 1932.

TESORO DEL ESTÓMAGO
CASTAÑO Y ALBA
MARCA REGISTRADA
TONICO DIGESTIVO Y ANTIGASTRALGICO
50 años de éxito. Cura pronto todas las enfermedades del estómago e intestino. Venta en Farmacias

Noticias del Puerto

MR. CABAUD TRAE GRATA IMPRESION SOBRE EL TURISMO

Procedente de New York ha llegado el turbo eléctrico Oriente de la Ward Line, que trajo carga general y 87 pasajeros.

EL VICEPRESIDENTE DE LA WARD LINE

En este vapor y como se había anunciado, ha llegado en una nueva visita a la Habana, el vicepresidente de la Ward Line Mr. Henry B. Cabaud, quien al ser interrogado por los periodistas sobre la próxima temporada invernal nos dijo.

—Todas las apariencias, fundadas en reservaciones y en acuerdos entre empresas dedicadas a sacar de los Estados Unidos, el por ciento de turistas que cada año, y durante el invierno, salen al extranjero, demuestran que este año, será en número mayor que en el anterior.

La Ward Line se dispone a destinar cinco buques al servicio regular entre New York, la Habana y México, dos de ellos, los turbo electricos Morro Castle y Oriente para el servicio semanal entre New York y la Habana y los otros tres, Habana, Siboney y Orizaba para el servicio combinado entre la Habana, New York Habana y puertos de México.

Se ha llegado ya a una inteligencia a fin de evitar los ruinosos viajes de buques destinados al turismo, muchos de los cuales en años anteriores ofrecieron importantes sumas como pérdidas efectivas, y lesionaron a las empresas que durante todo el año, y con mejor derecho para sobreponerse a sus competidores ocasionales, se vieron amenazadas de una guerra de tarifas.

Los precios populares no serán alterados, pero los convenios servirán para que al menos, los buques puedan cubrir gastos, en espera del futuro halagüeño de mejorias que todos esperamos sobrevenga.

Para recibir al distinguido naviero acudieron a bordo todo el personal de la Ward Line en la Habana, con su Jefe superior Sr. Thomas.

Grata estancia le deseamos en su nueva visita a la Habana a Mr. Cabaud.

Otros pasajeros del correo de la Ward Line fueron el doctor Gonzalo Aróstegui y señora; Mr. Irvin Brown; señor Julio Castilla y señora; Juan del Campo y señora; Robert A. Martyn y señora; Enrique García San Miguel y señora; doctor Gustavo Sotolongo secretario de la Legación de Cuba en Uruguay y señora, señor Otilio León, secretario de la Legación de Santo Domingo en Cuba, que fué recibido por el señor Ministro de dicha república señor Oswaldo Basil, Joaquín de la Torre, Mr. Chester Swinnerton y señora, gerente del National City Bank en Ciudad de México.

NO ASPIRA

Como quiera que se ha publicado por un colega, que se había propuesto el cargo de Jefe de Rentas Terrestres al actual Capitán del Puerto señor Miguel Angel González, lo interrogamos y el señor González nos dijo que él no había aspirado a ese ni a ningún otro puesto y que iría donde lo dispusiera la superioridad.

EL MARQUES DE COMILLAS

Según radiograma recibido por los señores García y Díaz, consignatarios en la Habana de la Trasatlántica Española, se sabe que el trasatlántico español Marqués de Comillas, salió de New York para la Habana, a donde llegará el día 7 del corriente con carga y pasajeros.

Este barco procede de Barcelona, Tarragona, Valencia, Alicante, Málaga y Cádiz habiendo hecho la escala facultativa de Vigo.

El Marqués de Comillas, que esperará en la Habana la combinación con el trasatlántico Habana, saldrá nuevamente para España vía Centro América y Las Palmas el día 9 con carga y pasajeros.

UN PETROLERO

El tanque americano A. R. Kenp llegó de Aruba con un cargamento de petróleo.

SALIDAS

Salieron ayer el Cuba para Key West y Tampa, el ferry Seatrain Havana para New York, el Oriente para New York, el Bisnedicjk para Rotterdam.

EL ORDUÑA

El trasatlántico inglés Orduña, llegará hoy de Valparaíso y escalas, conduciendo carga general y pasajeros para la Habana y en tránsito para Vigo, Coruña, Santander, La Pellice y Liverpool para donde saldrá esta misma tarde.

EL QUIRIGUA

El vapor americano Quirigua, llegará esta tarde de Key West con carga general, pasajeros para la Habana y en tránsito para Cristóbal.

IRA INMIGRACION A MATANZAS

Se ha dispuesto que una comisión del Departamento de Inmigración, vaya a Matanzas, cuyo puerto no está habilitado para recibir pasajeros, y despache el pasaje que trae el hermoso buque excursionista Rex, de bandera italiana que llegará a Matanzas el día 31 del corriente mes.

EL BRASIL ENVIA MEDICINAS

Han sido despachadas varias partidas de sueros antitíficos y de otras especialidades, que envía el Gobierno del Brasil, para auxiliar a las víctimas del huracán.

Esas medicinas llegaron por la vía aérea y dada la distancia que nos separa de aquella hermosa república, puede asegurarse que se ha empleado la vía más rápida para enviar ese auxilio demostración palpable de los deseos del Brasil de venir en auxilio de las víctimas.

EL RECCA

Mañana lunes saldrá para Canarias y Génova el vapor italiano Recca, que llevará 300 toneladas de carga general entre ellas dulce de guayaba y otros productos cubanos.

El vapor holandés Benendijk lleva para Europa productos cubanos entre ellos tabaco, miel y otros productos.

EL SANTA CLARA

El día 30 de noviembre fué botado al agua en los astilleros de Kearney N. J. el nuevo buque de turbina «Santa Clara» de la Grace Line.

En la ceremonia del bautizo actuó de madrina Miss Elsie Grace, hija de W. Russel Grace, director de W. R. Grace and Co. Con Miss Grace figuró en esa ceremonia Miss Arline Bossford en representación de la ciudad de Santa Elena, California, y designada por la Cámara de Comercio de aquella ciudad.

Los discursos principales estuvieron a cargo del Honorable Royal S. Copeland, senador y del Honorable F. V. O-Connor, Presidente de la Junta Directiva de U. S. Shipping Board.

El senador Copeland aludió a la enorme importancia que tiene para toda la América el auge de la Marina Mercante Americana, felicitando a la Grace Line por el esfuerzo que representa la inversión de 20 millones de pesos en estas cuatro naves.

Mr. O-Connor hizo resaltar los beneficiosos efectos obtenidos como resultado de la Ley Jones-White, aprobada por el Presidente Coolidge en mayo 22 de 1928. Fué esa ley la que hizo posible la construcción en los actuales momentos, de esta cuatro unidades, orgullo de la Marina Mercante de los Estados Unidos. Se refirió a los que criticaban a Estados Unidos por las inversiones en buques nuevos en tiempos de intensa depresión económica. A tales críticas responde diciendo que el programa de construcción naval mercante constituiría una demostración de la fe que tienen los hombres de aquel país en el resurgimiento de la prosperidad, así como a la necesidad de colocar dicha marina al nivel de la de otros países que compiten en el tráfico mundial mercante.

El «Santa Elena» es el último en ser botado al agua de los cuatro nuevos buques que la Grace Line pone al servicio entre la costa oriental y la occidental de los Estados Unidos.

Después del «Santa Rosa», los tres buques llegarán a la Habana en su viaje inaugural, en el siguiente orden:

Santa Paula, enero 10; Santa Lucia febrero 21; Santa Elena, abril 4.

FALTAS

Pablo García Fernández, del Mercado del Polvorín y Luis Malvar Núñez de San Pedro 2, fueron acusados por el vigilante de la Policía del Puerto Alvarez y por el de la Nacional Mario Cepero de faltas y desobediencia.

CABALLOS DE CARRERA

Al cuidado de 20 hombres ha llegado, en el ferry Estrada Palma, el mayor contingente de caballos de carreras venidos hasta ahora y que competirán en la próxima temporada hípica de la Habana.

EL SEATRAIN HAVANA

El Seatrain Havana, llegó de New Orleans con vagones de carga general y un pasajeros.

LAS MUJERES Y LOS DUENOS DE RESTAURANTES OPUESTOS A LA LEGALIZACION DE LA CERVEZA

«Casi todo individuo que no tiene trabajo y cuenta con algún capital, compra un par de mesas, convierte a su mujer en cocinera y abre un restaurante familiar», dicen aquéllos

WASHINGTON, diciembre 3. AP. Una campaña para «evitar la modificación de la Ley Volstead, hasta que se decida la suerte de la enmienda décimo octava por votación de los estados», será inaugurada el domingo por el Comité Nacional Femenino para el Cumplimiento de la Ley.

Mrs. H. W. Peabody, presidente del comité anunció esta noche que instalará sus oficinas en Washington inmediatamente para asumir la dirección del movimiento, y que se presentaría «una fuerte resolución» al congreso en su sesión inaugural.

LOS DUEÑOS DE RESTAURANTS SE OPONEN A LA LEGALIZACION DE LA CERVEZA

CHICAGO, diciembre 2. (AP).—La cerveza legal daría vida a muchos «restaurants familiares», uno de los grandes males traídos por la depresión actual, manifestaron hoy los miembros de la Asociación Nacional de Restaurants al prepararse para hacer frente al «problema».

«Casi todo individuo que no tiene trabajo pero conserva un poco de capital, compra un par de mesas, convierte a su mujer en cocinera y abre un restaurant»—dijo Fred A. Simonsen de Detroit presidente. Esto se acentuará con la legalización de la cerveza. Nombraré un comité para resolver el problema de estos restaurants «clandestinos». Esperamos poder presentar un proyecto de ley impidiendo la venta de cerveza en todos los restaurants que no estén «legalizados».

REUNION DE DAMAS PROHIBICIONISTAS EN WASHINGTON

WASHINGTON, diciembre 3. AP. Mrs. William Tilton, presidente del Comité Nacional Femenino para la Educación contra el Alcohol, anunció hoy que se celebrará una reunión para reafirmar su actitud favorable «a la prohibición como el único remedio». La reunión se efectuará el día 12 de los corrientes.

«No queremos acuerdos de ninguna clase. ¿Si el gobierno federal no pudo evitar la operación de las cantinas clandestinas, cómo podrá evitar la vuelta de la taberna, desde el momento que da autorización a los Estados para fabricar bebida? preguntó Mrs. Tillson.

Añadió la líder prohibicionista «que los resultados serían mucho peores que en los días de la taberna, debido a la edad mecánica en que vivimos».

Concluyó diciendo Mrs. Tolson: «perderemos algunas batallas; pero a la larga ganaremos la guerra»

LA ASOCIACION DE CERVECEROS ESTA SATISFECHA DE LAS PERSPECTIVAS

WASHINGTON, diciembre 3. AP. La junta directiva de la Asociación de Cerveceros, ha terminado un estudio de la «industria», y ha declarado que se «halla en muy buenas condiciones».

En una sesión de la referida asociación que se ha de celebrar en esta ciudad, se preparará un informe, a petición del Comité de Medios de la Cámara de Representantes, recomendando que de legalizarse la cerveza debe ser a base de 3.2 por ciento de alcohol.

El estudio efectuado de la industria ha convencido a los cerveceros que pueden comenzar operaciones dentro «de un par de meses».

GANANCIAS OBTENIDAS POR LA UNITED LIGHT POWER

NUEVA YORK, diciembre 3. Luis Mendoza y Cía.—United Light and Power, en 12 meses, ganó 50 centavos por acción clase A y B, contra $1.30 en análogo período anterior.

CONTESTA A LA CAMARA DE COMERCIO, AVERHOFF

En la Cámara de Comercio Cubana se ha recibido un telegrama del nuevo secretario de Hacienda, doctor Octavio Averhoff dando las gracias por el mensaje de felicitación enviádole por el presidente de dicha Corporación con motivo de su reciente nombramiento.

DAMAS DE LA ALTA SOCIEDAD TRATARON DE SER RECIBIDAS POR MR. HOOVER SIN LOGRARLO

Pretendían recabar del Presidente auxilio para socorrer al «Ejército del Hambre» que está en camino hacia la capital. Precauciones en los pueblos de tránsito de los desocupados

WASHINGTON, diciembre 3. AP. Nueve mujeres que trataron de entrevistarse con el presidente para pedirle auxilio para los miembros del «ejército del hambre» que se halla actualmente en ruta hacia la capital nacional, se encontraron con que no se les franquea la puerta de la Casa Blanca ni a las más encopetadas damas.

El grupo, incluyendo varias damas de la más alta sociedad, se presentó en la oficina de Theodore Joselin, secretario particular del presidente, quien les comunicó que sería imposible ver a Mr. Hoover.

Mientras esto ocurría se supo que los planes de Herbert Benjamín, uno de los organizadores del «ejército», fracasaron completamente. La comida que decía Benjamín a principios de semana que tenía asegurada para los manifestantes, no pudo ser conseguida. Un almacén vacío que pensaba usar para dar albergue a los desocupados, se halla ocupado, y nada menos que por el gobierno federal. Luego Mr. Benjamín pidió auxilio a varias iglesias locales, pero desistió de sus planes al ser acogido con bastante frialdad por los religiosos.

En vista de estas dificultades, Benjamín manifestó que pospondría para el martes las demostraciones que tenía proyectadas para el lunes frente al Capitólio.

La delegación de damas, después de recibir instrucciones del Secretario de la Presidencia sobre la rutina que debían seguir para lograr una audiencia con Mr. Hoover, se fueron a ver a Mr. Curtis, el Vicepresidente, quien les manifestó que no eran ciertas las manifestaciones de que el gobierno les negara derechos constitucionales a los manifestantes.

El senador King de Utah, censuró las proposiciones de que se estableciera un campamento para personas destituías en las afueras de Washington.

El asunto salió a relucir cuando Henry Woodehouse, que se titula «economista científico», ofreció dos mil acres de terreno con ese fin en la ribera opuesta del Potomac. Woodehouse hizo la misma oferta cuando el «ejército bonista» se hallaba en Washington, pero los veteranos se negaron a aceptarla.

Hasta el momento el gobierno no ha hecho preparativos militares para el uso de las tropas federales en el caso de que la policía no dé abasto para mantener en orden a los desocupados cuando invadan la capital nacional.

SE MOVILIZA LA GUARDIA NACIONAL EN MARYLAND

CUMBERLAND, Maryland, diciembre 3. AP.—El gobernador Albert C. Ritchie, dió autorización hoy para la movilización de una compañía de la guardia nacional mañana, como medida precaucionaria para evitar desmanes al paso de los «manifestantes del hambre» que se espera lleguen a Cumberland mañana.

MIL MANIFESTANTES DE HAMBRE DESFILARON POR LAS CALLES DE WILMINGTON

WILMINGTON, Delaware, diciembre 3. AP. Escoltados por fuertes destacamentos de policía mil miembros del ejército del hambre, que se hallan en ruta hacia Washington, desfilaron por las calles de Wilmington hoy, y se dispersaron poco después para pasar la noche en los locales desde comerán y pasarán la noche.

La policía del Estado escoltó a los manifestantes desde su salida de Filadelfia, y siguieron con ellos hasta Wilmington, donde la policía municipal se hizo cargo de la situación.

ACETOLIA ROBAINA
CURA ENFERMEDADES DE LA PIEL

De Día en Día

EL Mariscal Presidente de la República Imperial Alemana, ha nombrado dictador a Von Schleicher, que era en lo que estaba visto que iban a parar esas misas de Hitler: En un "Ite, misa est" de Hindenburg, alusivo al jefe "nazi", que siempre tuvo la virtud de ponerle los nervios de punta.

Por eso, tal vez, le encomendó la tarea de contenerlo y quitárselo de encima, a ese Von que alardea de ser un hombre sin nervios.

Lo malo será, sin embargo, que por echar a un lado a los chauvinistas alemanes, se las tenga que haber con los chauvinistas franceses, no menos majaderos, dicho sea entre nosotros.

Por de pronto, Schleicher, para hacerle la competencia a Hitler, que les anda ofreciendo a los alemanes villas y castillas en materia de resurgimientos, ha declarado que Alemania está dispuesta a romper con el Tratado de Versalles.

Y aunque ello no es mucho, si se considera la cosa desde el punto de vista alemán, que les da a los tratados la categoría de simples pedacitos de papel, desde el punto de vista francés es un acto que "tendría jiribilla" por la gran cantidad de hojas que integran el tratado de referencia.

¿Qué eso no tiene importancia porque hay quien rompe una guía telefónica con el simple esfuerzo de las manos?

Bien. Pero todo depende de que el que la rompe lo haga con o sin permiso del dueño de la Guía.

"La Embajada de los Estados Unidos, entregó a la Secretaría de Estado cinco mil pesos".

¡Qué bien nos venían unos cuantos miles de notas por el estilo de esa!

Según nuestro corresponsal en Santa María del Rosario, hubo allí un incendio y al solicitarse de los bomberos de la capital el envío del material de extinción, éstos contestaron "que el acueducto de Santa María del Rosario no está en perfectas condiciones para el material de la capital".

Santa María es abundante en aguas sulfurosas.

¿Será, pues, que nuestro material de incendios no puede trabajar con aguas medicinales?

"Han sido condenados a doce años de prisión Berenguer, Cobos, Martínez Anido y el Marqués de Cavalcanti".

Se vé que los gobernantes de todos los climas, siguen olvidando aquel buen consejo de Don Quijote:

"No hagas pragmáticas, que no hayan de cumplirse".

Tartarín de TARASCON

BANCO DE VIZCAYA
GRAN VIA, 1 --- BILBAO
CAPITAL AUTORIZADO . PTAS. $100.000,000.00
CAPITAL SUSCRITO . . . PTAS. $ 60.000,000.00
RESERVAS . . . . . PTAS. $ 50.000,000.00
Sucursales en:
MADRID, (Nicolás Ma. Rivero 5 y 10); BARCELONA, (Paseo de Gracia, 8 y 10); (VALENCIA, (Bajada de San Francisco No. 5); SAN SEBASTIAN, (Avenida de la Libertad 10); VITORIA, (Prolongación de la Calle de San Prudencio); TARRAGONA, (Méndez Núñez 12, bajo); ALICANTE, (Paseo de los Mártires); ZARAGOZA, (Plaza de la Constitución 4); CASTELLON DE LA PLANA, (en instalación), Alcalá de Henares, Alcira, Algemesi, Algorta, Amorebieta, Aranjuez, Baracaldo, Bermeo, Briviesca, Burriana, Calahorra, Carcagente, Castro Urdiales, Cullera, Denia, Desierto-Erandio, Durango, Eibar, Elizondo, Gandía, Gavá, Guernica, Haro, Irún, Játiva, Lequeito, Liria, Marquina, Martorell, Medina de Pomar, Miranda de Ebro, Ondárroa, Onteniente, Portugalete, San Baudilio de Llobregat, San Feliú de Llobregat, San Julián de Musques, San Miguel de Basauri, (Dos Caminos), San Sadurni de Noya, Sagunto, Santo Domingo de la Calzada, Sestao, Sueca, Tolosa, Utile, Valmaseda, Vendrell y Villanueva y Geltrú.
Pagamos y emitimos cheques de todo el mundo.

Para Respirar Libremente
Use
MENTHOLATUM

Los primeros síntomas de catarro son estornudos y flujo de la nariz. Si sus fosas nasales están obstruídas, aplíquese MENTHOLATUM y pronto sus propiedades curativas y antisépticas las destaparán, y descongestionarán la cabeza.

Friccionando el pecho y garganta con MENTHOLATUM prevendrá la ronquera, y otras complicaciones. Insista siempre en el legítimo.

M.E.C.D. 2016

— LEYENDAS Y PANORAMAS DE ESPAÑA —

Historia y Fantasmas del Castillo de Bellver

Por IDO DEL SAGRARIO

EL bosque, a la vera del mar azul y casi a las puertas de la ciudad, es un bello lugar henchido de dulce paz, grato refugio cuando el desaliento y el cansancio nos aprisionan con sus mallas enervadoras. Altos y añosos pinos entrecruzan las cabelleras de sus copas rumorosas bajo un cielo transparente y luminoso, y los senderos que cruzan el monticulo se pierden en la maraña de los matorrales que lo alfombran de un verde aterciopelado. El cielo viene a morir al mar en suave declive, formando la risueña ribera de Porto-Pi y el terreno, en la que los vistosos hotelitos y las casitas pintorescas se asoman al espejo de las aguas juguetonas de la bahía incomparable.

El visitante que al internarse por primera vez en la espesura del bosque y absorto en la música de los mil ruídos que lo pueblan de misteriosas palpitaciones, sigue pendiente arriba, ve surgir, de pronto, ya en lo alto, la mole noble y severa del castillo como una plasmación de un bello poema medioeval.

Y entonces, ante su fábrica imponente, la imaginación, salvando épocas y distancias, se remonta a edades ya fenecidas.

—☼—

EL CASTILLO Y SU HISTORIA

Construído el castillo por los reyes mallorquines —las obras terminánronse en 1309 o sea treinta y cinco años antes de incorporarse el reino de Mallorca a la dinastía aragonesa— su accidentada historia está íntimamente unida a la de la capital balear. Fué mansión regia y fortaleza imponente, horrenda prisión y alcázar para solaz y recreo de una estirpe trágicamente fenecida. El nombre de Bellver nos evoca festines espléndidos, justas, torneos, monterías... ¿No véis, —allá en sus buenos tiempos, cuando era residencia de verano de Jaime II, de grata memoria,— no véis animarse el bosque al bronco cantar de los cuernos de caza, mientras las jaurías despedazan el aire y corren espoleados los corceles o caracolean y piafan de impaciencia en la espera, en tanto que en la torre del homenaje el pendón real tremolá a los vientos los blasones de Mallorca...?

Surgen en los visitantes los recuerdos que ungen las piedras añosas del castillo; pero borroso por la distancia, todo se confunde, se diluye vago y lejano, en las sombras de los siglos. Así se nos antoja que las risas gráciles de las infanzones son apagadas por los sollozos y gemidos de los que sufren, cargados de cadenas, en la mazmorra de taludes, mientras el trovador lanza a los vientos la lira lemosina y aires hórridos traen el clamoreo apagado de una lucha lejana.

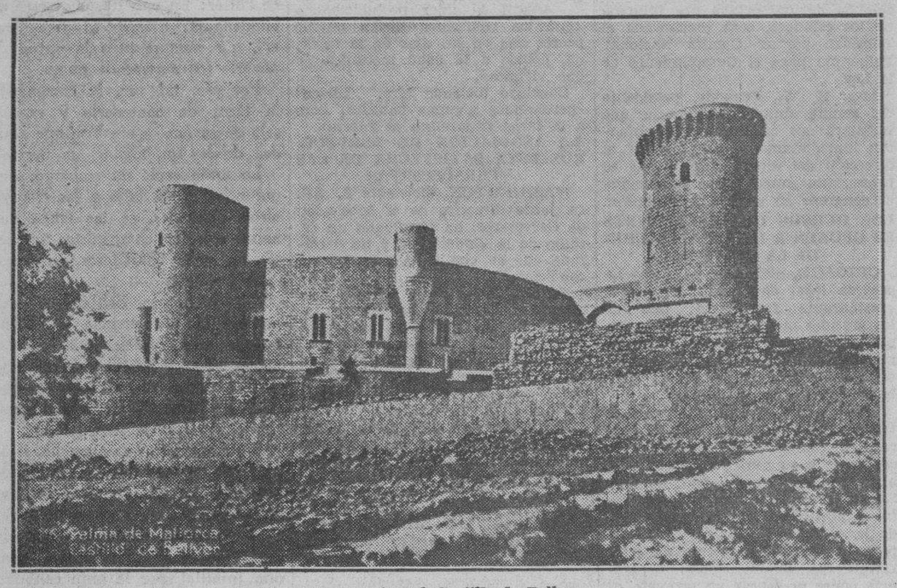

Un bello aspecto del Castillo de Bellver

EVOCACIONES SOBRE LAS PIEDRAS DE BELLVER

Bellver añora su grandeza pretérita. Basta asomarse a su recinto para sentirse contagiados de la melancolía que lo envuelve.

Las abovedadas estancias que Francisco Caballieri decorara con arte delicado, producen sensaciones tristes. Han recibido el azote terrible del tiempo y del hombre. El patio, no; el patio con sus columnas y arcadas airosísimas, con su severidad y noble sencillez, aunque no conserva la apariencia de un hermoso y bien bruñido mármol, como al decir de Jovellanos tenía en sus buenos tiempos, (pues sus sillares han sido picados cuidadosamente con el fin de quitarles el tizne causado por las humaredas producidas por los prisioneros franceses cuando la guerra de la independencia), sugiere pensamientos amables y gratos recuerdos.

Y ¿quién no se figura la vistosidad de este patio cuando,—lugar de torneos—, esforzados paladines, cubiertos con rica loriga, yelmos con cimeras de largo plumaje, lanza y adarga, peleaban en singular combate sobre briosos y bien paramentados corceles, para solaz de los Reyes y su brillante cortejo, asomados en las galerías altas, envueltos en sedas y brocados, dichosos todos en estos tan nobles como honestos entretenimientos?

Así como este patio y otros lugares del castillo están llenos de gratas sugestiones, las piedras de las estancias interiores, que con sus voces de siglos nos dicen de aquellas cálidas y tiernas figuras que formaban las suntuosas cortes de amor, los certámenes poéticos donde los más renombrados trovadores provenzales y aragoneses hacían las delicias de la corte bellveriana recitando o cantando los sentidos laís y tornalaís, los agudos tensones y serventesios, también nos evocan el triste infortunio de los últimos vástagos de la Casa Real mallorquina, al sufrir la humillante vigilancia de Gibert de Centellas, luego de la desgraciada jornada de los campos de Lluchmayor...

—☼—

LAS COMUNIDADES ISLEÑAS

De entre los hechos memorables de que fué teatro este castillo, ninguno de recuerdo tan doloroso como el terrible asalto de 1521. Al grito lanzado en Castilla por las Comunidades respondieron los mallorquines Crespí y Colom quienes, de acuerdo con los agermanados de Valencia, pusiéronse al frente del movimiento isleño. Desatados los odios con todo su cortejo de víctimas inocentes, la nobleza huyó presurosa a refugiarse tras los muros de Alcudia y de Bellver. Pronto los sublevados pusieron sitio al castillo. El gobernador, que lo era a la sazón el capitán mallorquín Pedro Pachs, organizó la resistencia auxiliado por su hermano Nicolás, Meteo Net, Jerónimo Español y otros nobles; pero a los pies de los muros se agitaba una muchedumbre ebria de venganza, muy superior en número a los sublevados. Dispararon las bombardas, funcionaron sin cesar las algarradas y manganillas, mientras los defensores asestaban sus tiros al abrigo de las troneras en una defensa desesperada. Pero los sitiados hubieron de sucumbir al número. Tomado el castillo por asalto, la turba de agermanados desparramóse por el interior y cayeron al golpe de hacha o al filo del cuchillo los defensores que aún habían quedado con vida.

Algunos interesantes tipos de mujeres baleares

OTRO FANTASMA DEL CASTILLO

Consignemos que de 1802 a 1808 el castillo sirvió de prisión al insigne Jovellanos a quien tanto deben la literatura y la historia baleares. Mallorca reconocida, dedicó a esta víctima de las intrigas de Godoy una lápida que recuerda el aposento que ocupó por espacio de seis años.

Allí estuvo también retenido algún tiempo el célebre matemático y astrónomo francés, M. Arago, encargado por Napoleón de la medición del meridiano, que dió motivo a que Jorge Sand desatara su imaginación enfermiza forjando una de sus tantas patrañas empleadas en su ofensiva contra los naturales de la isla.

Años después, una de estas estancias había de cobijar las últimas horas del infortunado general Lacy. Al amanecer del 5 de julio de 1817, el defensor de las libertades del pueblo fué fusilado en los fosos del castillo, víctima del absolutismo de Fernando VII.

—☼—

El castillo está bien conservado. En su lenta agonía resiste los embates de los elementos, firme en su altivez de viejo prócer sin achaques.

LA NOVELA MEXICANA

Por FRANCISCO MONTERDE

PARA conocer los orígenes de la novela en México, don Luís González Obregón, el tradicionalista, y el historiador don Luís Castillo Ledón han recogido, en el acervo literario de la época colonial, los nombres de los autores y los títulos de las obras en que se encuentra el gérmen de ese género. El bachiller Francisco Bramón, con **Los Sirgueros de la Virgen**; fray Joaquín Bolaños, con **La Portentosa Vida de la Muerte**; el Doctor Marcos Reynel Hernández, con **El Peregrino con Guía** y don Carlos de Sigüenza y Góngora, con **Los Infortunios de Alonso Ramírez**, dan pruebas de que poseían una imaginación apta para crear una fábula novelesca; pero en vez de seguir la corriente profana —libros de caballerías, novelas pastoriles—, prefirieron orientarse en el sentido que les marcaba el misticismo del ambiente en que vivían.

José Joaquín Fernández de Lizardi, "El Pensador Mexicano", escritor fecundo, que nació en las postrimerías del virreinato y se agitó en medio de las luchas de la independencia, produjo, al mismo tiempo que abundantes panfletos, las primeras novelas nacionales: **El Periquillo Sarmiento, La Quijotita y su Prima, Don Catrín de la Fachenda.** Atento observador y crítico implacable de las costumbres, fundió en una prosa de periodista deficientemente preparado, las características de la novela picaresca —Mateo Alemán— y de la didáctica francesa —Juan Jacobo Rousseau.

La novela mexicana con tendencias nacionalistas reaparece después, en las treguas de la lucha interior. Dos escritores la cultivan a mediados del pasado siglo: Luis G. Inclán y Manuel Payno. Con una obra de largo título **Astucia, el Jefe de los Hermanos de la Hoja o los Charros Contrabandistas de la Rama**— se hizo popular el primero, buen urdidor de intrigas y compilador fiel de provincialismos mexicanos, que reunió en una vida aventurera, reflejada en los capítulos del relato. Payno logró superar su novela fantástica y de costumbre **El Fistol del Diablo**, con **Los Bandidos de Río Frío**, en la cual aumentó el interés con la descripción de personajes bien conocidos para sus contemporáneos.

La novela de costumbres tuvo su "Balzac Mexicano"; Florencio M. del Castillo, que pintó la vida de la clase media, en la que destaca heroínas dolientes, y los aspectos típicos de los festejos en que participa la clase baja. Al lado de aquél se coloca José Tomás de Cuéllar, "Facundo", hombre de vida inquieta —cadete del Colegio Militar, en la época lamentable de la intervención norteamericana; pintor, periodista; escenógrafo y autor teatral en los días del imperio; novelista más tarde— que, tras un intento de novela histórica, **El Pecado del Siglo**, produce, en un estilo desmañado, su **Linterna Mágica**, en la que figuran la **Historia de Chucho el Ninfo, Las Gentes que son Así, Baile y Cochino, Los Mariditos** y otras muchas novelas en las que se mueven tipos grotescos, caricaturas animadas.

La reconstrucción histórica, por medio de relatos de trama novelesca, tentó primero a varios autores del romanticismo, como Ignacio Rodríguez Galván, José Joaquín Pesado, el Conde de la Cortina y Mariano Meléndez Muñoz. El licenciado Justo Sierra O-Reilly fué quien realizó la primera novela histórica mexicana, **La Hija del Judío**, en la que se propuso revivir el siglo XVII en la península yucateca, y más tarde escribió **Un Año en el Hospital de San Lázaro**, novela epistolar, **Los Alcaldes de Valladolid** y **El Secreto del Ahorcado.** Un estudiante, sacrificado después en la guerra civil, Juan Díaz Covarrubias, fué autor de **Gil Gómez el Insurgente**, novela cuya trama se desenvuelve sobre un fondo de sucesos históricos, y de tres novelas de costumbres: **El Diablo en México**, La Clase media y **La Sensitiva.**

Don Juan A. Mateos, autor de **El Cerro de las Campanas, El Sol de Mayo, Sacerdote y Caudillo, Los Insurgentes y Sor Angélica, Memorias de una Hermana de la Caridad,** evoca en algunas de esas obras sucesos históricos de la época del Imperio y la Reforma, que oyó referir o en los que intervino como autor, en segundo término. Por esa circunstancia y por su certera visión se le perdonan las proporciones excesivas, la lentitud y la prolijidad. Como él, don Vicente Riva Palacio combatió a los invasores franceses y evocó la lucha en su obra **Calvario y Tabor.** Al afirmarse la República, mientras dirigía una Historia monumental, halló tema para sus novelas en los hechos dramáticos del coloniaje. **Martín Garatuza, Monja, Casada, Vírgen y Mártir, Los Piratas del Golfo** y otras, que fueron leídas con avidez por nuestros padres, no resisten hoy una larga lectura.

Hay que omitir los nombres de muchos cultivadores de la novela histórica, para llegar a Heriberto Frías, cuya mejor obra, **Tomochic,** con la cual se inició en el género relata episodios de una campaña en el Norte del país. Los lances dramáticos de la revolución han sido novelados por Salvador Quevedo y Zubieta. **En Tierra de Sangre y Broma, México-Manicomio,** y Esteban Maqueo Castellanos, autor de **La Ruina de la Casona,** y también han dado asuntos para novelas cortas y cuentos de punzante realismo a Rafael Muñoz, joven periodista, autor de "El Feroz Cabecilla".

La novela regional ha sido cultivada en México por escritores de renombre, como el poeta y orador Ignacio M. Altamirano, autor de **El Zarco y La Navidad en las Montañas;** don José López Portillo y Rojas ,autor de **La Parcela;** don Rafael Delgado, autor de **La Calandria, Angelina y Los Parientes Ricos,** y don Mariano Azuela, que después de publicar **María Luisa, Los Fracasados, Mala Yerba, Sin Amor, Andrés Pérez Maderista** y **Los Caciques,** triunfó con **Los de Abajo,** novela realista, considerada por varios críticos como una de las obras más importantes de la moderna literatura hispanoamericana. Reimpresa cinco o seis veces, ha sido la traducida al francés, al inglés y al alemán. El novelista Mariano Azuela ha publicado, después, novelas como **La Malhora, El Desquite** y **La Luciérnaga,** en las que su estilo está de acuerdo con las tendencias actuales.

Entre los novelistas a la manera romántica, un poco rezagados, figuran José Rivera y Río, con **Los Misterios de San Cosme;** Pedro Castera, con **Carmen**—parienta cercana de la **María** del colombino Isaacs—, y don José Rafael Guadalajara, con **Amalia.**

Don Francisco Gamboa, autor de **Santa** —siete u ocho ediciones—, **Apariencias, Reconquista, Suprema Ley, Metamorfosis** y **La Llaga,** es, indudablemente, el que con mayor fortuna ha prolongado en México la novela realista a la manera de Zola. Don Emilio Rabasa, "Sancho Polo", autor de **La Bola, La Gran Ciencia, El Cuarto Poder** y **Moneda Falsa,** procede, en cambio, de Pereda.

La brevedad de esta reseña obliga a prescindir de la obra de muchos novelistas —entre otros Hilarión Frías y Soto, Fernando Orozco y Berra, Pantaleón Tovar, José María Ramírez, Manuel Sánchez Mármol, Ireneo Paz y José María Roa Bárcena—, para reservar un sitio en estas páginas a los novelistas mexicanos contemporáneos.

María Enriqueta Camarillo de Pereyra —en la vida literaria, lacónicamente, "María Enriqueta" deb eser mencionada en primer lugar, no sólo como galantería, sino porque en **Jirón de Mundo** y **El Secreto** —novela traducida al francés y al portugués—hay, páginas de una perfecta sencillez, que expresan sentimientos universales.

Carlos González Peña, después de publicar **De Noche, La Chiquilla, La Musa Bohemia,** y **La Fuga de la Quimera** —dos ediciones— se ha entregado por completo al periodismo. Julio Jiménez, Rueda, que interpretó en una forma personal y vigorosa los temas coloniales —**Sor Adoración, Moisén**— ha preferido, en los últimos años, consagrarse al teatro, llevar la novela al escenario. Emilio Abreu Gómez, en cambio, pasó del teatro a la novela, con **El Corcovado** y la **Vida del Venerable Gregorio López,** en la que su estilo, injustamente calificado de oscuro, se depura y aclara hasta hacerse diáfano.

Manuel Horta publicó, antes de ingresar al periodismo, **Estampas de Antaño** y **El Tango de Gaby.** Su obra más reciente es una biografía novelesca, la **Vida Ejemplar de Don José de la Borda.** Carlos Noriega Hope, director de "El Universal Ilustrado", cuyo suplemento fomentó la producción de novelas cortas, ha publicado dos volúmenes de cuentos titulados **La Inútil Curiosidad** y **El Honor del Ridículo.**

Mariano Silva, que se dió a conocer como sutil cuentista con **Arquilla de Marfil,** ha publicado **Cara de Virgen,** y **Animula** y un libro para niños: **Campanitas de Plata.** Artemio del Valle-Arizpe, a quien considero como el mejor preparado para escribir la novela de reconstrucción histórica de la época actual, es autor de **Ejemplo, Vidas Milagrosas, Doña Leonor de Cáceres y Cosas tenedes.**

Un poeta y diplomático, Efrén Rebolledo, escribió novelas cortas narraciones japonesas, **Salamandra** y **Saga de Sigrida la Blonda,** novela exótica que se desarrolla en Cristianía. Alfonso Teja Zabre, periodista como González Peña, después de escribir **Alas Abiertas** y **La Esperanza y Hati-Ke,** se orientó —¿definitivamente? —hacia otros rumbos.

De los novelistas más jóvenes, Martín Gómez Palacio es quien ha realizado la mejor novela: **El Santo Horror,** después de publicar **La Loca Imaginación** y **A la una, a las dos y a las...,** y antes de su obra más reciente, **El Mejor de los Mundos Posibles.** Junto a él se instala Xavier Icaza, Jr., laborioso y sincero, con **Dilema, Gente Mexicana** y **Panchito Chapopote.**

Carlos Barrera, poeta y dramaturgo, ha escrito varios cuentos, novelas cortas y novelas, de excelente estilo. Entre aquellos figuran los reunidos en el volúmen titulado **La Isla de los Muertos** y entre las últimas, **"El Manso"** y **Las Sierpes Negras".**

Guillermo Jiménez y Eduardo Laquín son, también, autores de varios cuentos y novelas cortas. El primero cultiva intermitentemente la crónica y ha adelantado algunos capítulos de su novela **Margarita de Noche.**

En la novela corta de asunto colonial, la producción más cuidada pertenece a Jorge de Godoy, autor de **El Libro de las rosas virreinales** y **El Puñado de Rubíes.**

La novela moderna, que desciende de Proust, está representada por Jaime Torres Bodet, poeta, con **Margarita de Niebla, La educación sentimental** y **Proserpina Rescatada.** La manera de Giraudoux se prolonga, en México, por los libros de Xavier Villarrutia y Gilberto Owen. **Dama de Corazones, Novela como Nube.** Salvador Novo, formado bajo disciplinas inglesas, ha publicado **El joven.**

De la última barca elijo los nombres de Renato Leduc, Efrén Hernández y Rubén Salazar, como autores de novelas cortas, dignos de atención.

La novela mexicana más abundante de lo que puede suponerse, no ha llegado a difundirse en forma debida, porque en México no existen editores que lancen libros al mercado mundial.

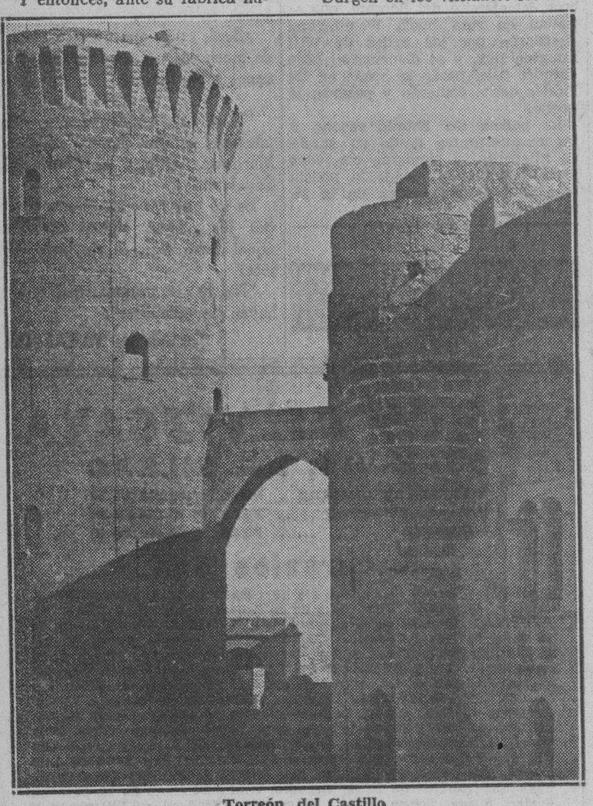

Torreón del Castillo

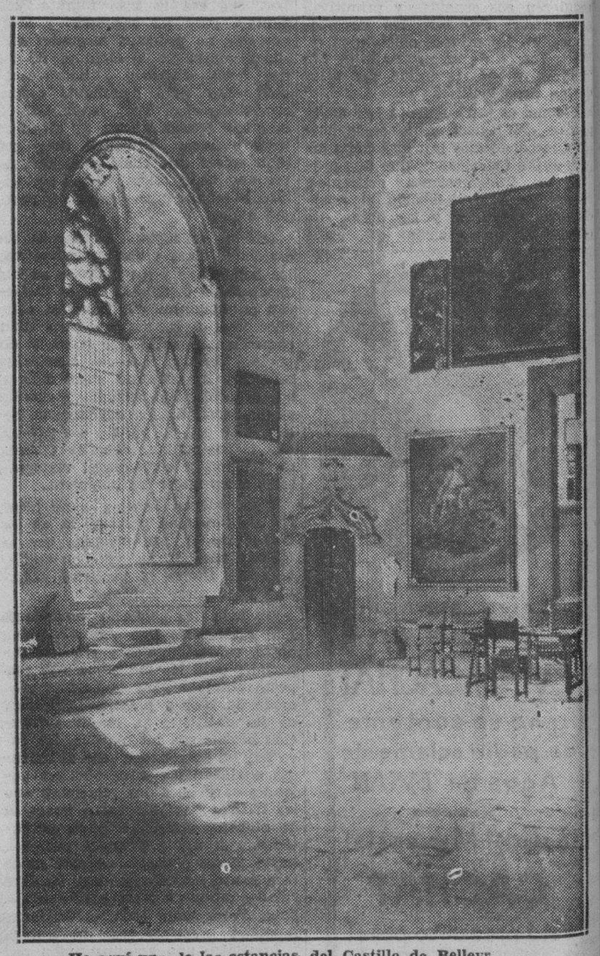

He aquí una de las estancias del Castillo de Bellevr

AMOR

En noche de tempestad,
Que desterraba el sosiego,
Un niño desnudo y ciego
Pidióme hospitalidad.

Un lindo carcaj llevaba,
Y con sus alitas bellas,
Del furor de las estrellas
Defenderlo procuraba.

Le recibí con presteza
Por acallar su aflicción.
Y sobre mi corazón
Posó su linda cabeza.

Al estrecharle en mi seno
Lancé un grito de dolor.
El pequeñuelo traidor
Sonrió de placer lleno.

Y sus manos delicadas
Batieron palmas gozosas;
Como alegres mariposas
De jazmines fabricadas.

Con su gracia picaresca
A mi oído se acercó.
Y esta sentencia brotó
De su boca roja y fresca.

"La tormenta va cediendo.
Solo en tu agitada alma
No renacerá la calma".
Dijo, y se alejó riendo.

Dra. María Caracuel de Rniz

Por la Calle Vamos...

Por la calle vamos, un niño me (guía.
Su pequeña mano sostiene la mía:
peligro y tropiezos me advierte (con celo
y el camino hacemos contentos (los dos
El, porque los niños no saben de (duelo;
yo, porque en mi noche de an- (gustia infinita
¡a Dios busco y hallo y en la (manecita
de mi guía beso la mano de Dios!

Vicenta Castro CAMBON.
(Argentina).

A San Francisco de Asís

Dame tu dulzura...
Tu bondad extiende
sobre la amargura
que a mi ser desciende.

Torna mis angustias,
mi dolor, sonriente,
que mis horas mustias...
corran suavemente...

Y en mis pesadumbres
y en mis alegrías,
y en la muchedumbre

de mis rebeldías...
pon la mansedumbre
de mis poesías.

María Eugenia MONTERO.
(Argentina).

M.E.C.D. 2016

LA MEDALLITA

Por GILBERTO PEREZ CASTILLO

ARRIBA del techo, la Naturaleza gozaba. La magnificencia del crepúsculo era tanta que el palmar, como una chiquillería ávida de espectáculo, parecía empinarse para contemplar mejor la maravillosa pirotecnia del espacio. Aquel atardecer era, probablemente, tan hermoso como todos los atardeceres, pero a mí se me antojaba incomparable. Y es que la Madre ha dado a cada hijo un signo distinto de belleza, de modo que todo es inconfundible dentro de su seno pródigo. Así, también, aquel palmar tenía el encanto común a todos los palmares de nuestra tierra; pero lucía más limpio y más erguido, como si exagerase la absurda altivez característica en el árbol típico de un suelo marchito...

Debajo del techo, del techo de guano, un trozo de humanidad estaba profundamente dolida: allí, sobre un catrecito, limpio como carne de corojo, agonizaba una niña.

El bohío estaba tan bien cerrado; sus rendijas estaban tan perfectamente cegadas, que quien fuere llevado allí con vendas en los ojos no hubiere jamás, supuesto que, afuera, la Naturaleza hacía derroche de luces, de colores, de aires, de rumores y de perfumes. Allí no había más luz que la ofrecida por una turbia lamparilla de petróleo a cambio de que nosotros absorbiéramos el veneno carbónico de su lengua cabellera. De éste y de un olor a nido de ave se componía el ambiente. Y a largos intervalos se oía la dolorosa insinuación de un ¡ay! que, por no disponer de energía, no lograba cuajarse en quejido.

El padre y la madre de la enfermita cuchicheaban muy quedo en los rincones, adonde iban para evitar que sus lágrimas cayesen dentro de los tintes más fuertes de la llama. Aquello era la transición entre la vida y el sepulcro: si en lugar del catrecito se hallara un pequeño ataúd tan blanco como él, no fuera necesario variar la decoración existente para obtener de ella un efecto tétrico y solemne. Todo parecía estar dispuesto ya.

Y los padres rústicos, que no sabían explicar el efecto de las sensaciones sobre los sentimientos, lloraban inconsolables, como si, en realidad, estuvieran frente a una muertecita.

Ya cerca de la luz pude observar el rostro de la recién llegada. Deduje que tenía alrededor de cincuenta años y que era una de esas personas de poco alcance mental que nutren todo su espíritu en la fe. Sus labios se movían, ligeros, y por sus dedos callosos corrían las cuentas de un rosario. Adiviné que rezaba una oración de San Luis Beltrán que, cuando niño, yo había oído a mi madre. Los ojos de la campesina, cuyo brillo, acaso, barriera el aire de los campos, se fijaban a veces en un punto hipotético del espacio y a veces en la cabecita de la enferma. Yo torné a mirar la niña. Sus grandes ojos negros, semiabiertos, parecían hermosearse ahora con una sombra violácea que invadía toda la cuenca, como si un invisible dibujante comenzase ya a deslindar lo corrompible de lo duradero. Sus cabellos obscuros y rizados estaban regados sobre la almohada. Su carita era de un óvalo perfecto, como las de esas vírgenes que tienen el rostro infantil porque los artistas que las concibieron las acercaron a la inocencia a sabiendas de que las hacían más puras. Su boca era muy pequeña y muy pálida y se contraía a veces en un ligero gesto de dolor.

La mujer terminó sus oraciones y se fué junto a los padres. Yo la seguí.

—¿La vió el doctor? —preguntó.

Sí el del pueblo.

La vieja hizo un gesto de incredulidad.

—¿No vino don Rafael?

—No quiso venir. Dice que ahora lo están vigilando mucho porque hace daño a los médicos. ¡Sinverguenzas! Lo que pasa es que el curandero sabe más y lo quieren quitar del medio. Por eso no vino, pero le mandó unos remedios.

—¿Y qué?

—Hasta ahora sigue igual.

En los ojos de la madre volvieron a surgir las lágrimas que, monmentáneamente se habían evaporado.

—No se desconsuelen así: mi hija Julia estuvo peor que ésta. Yo creo que tenía lo mismo: el mismo decaimiento, la misma falta de color, la misma fiebre, los mismo: el mismo decaimiento, la mismos quejidos... Y ya ustedes ven: hoy está buena y sana.

Los ojos de los padres se encontraron.

—¿Y con qué se curó?

El rostro de la vieja adquirió una expresión insospechada: era el gesto probable de un hombre arruinado que, en el momento de recurrir al suicidio, se halla un tesoro.

—¡Cómo no se me había ocurrido antes!—exclamó.

Una luz de esperanza irradió en los semblantes.

—¡Una medallita! —prosigió la vieja—¡Todavía ella la tiene! ¡Voy a buscarla!

Y, con rara velocidad, desapareció.

Un nuevo silencio se hizo en el bohío. Era un silencio tan cruel como el otro, pero era distinto: el otro era el silencio de lo irreparable; éste era el silencio de la incertidumbre.

De pronto, la vieja rompió aquella aparente calma. Venía jadeante y pálida. En sus manos traía un hilillo pringoso y negro, del cual colgaba una medallita de aluminio. Sin pedir permiso se acercó a la enfermita y colgó la reliquia de su garganta blanca y transparente como un tallo de lirio.

Y, de nuevo, bajo la cobija negra se hizo un silencio tan largo que parecía perderse en el infinito....

Tan bello es el nacer como el morir del día. Así el Destino nos dice que la vida es tan hermosa como la muerte. Sin embargo: los atardeceres son tristes, mientras las auroras hinchan el ánimo de alegría, ¿Qué querrá decir el Destino con eso...?

La mañana, en pañales, rubicunda y dichosa, presagiaba un día feliz. Y así fué, por lo menos, bajo el bohío aquel.

Yo lo ví todo. Ví como el rostro de la enfermita se animó y pidió luz. Yo fuí quien abrió la ventana para que un rayo de sol, tan puro como ella, rozase su carita virginal. Yo ví a los dos esposos que, arrodillados junto al lecho, besaban por turno la imagen salvadora y la frente tierna de la hija...

xxx

Con cierto júbilo, Dostoiewsky

gritó a los médicos: ¡Curanderos! ¿Cómo les llamaría a los curanderos Dostoiewsky?, pensaba yo.

MADRIGAL

Te quiero tanto como te lloro,
te lloro tanto como te adoro...
Para afligirme como me aflijo,
no exijo, niña, que tu suspires;
yo nada exijo.
para afligirme como me aflijo.
Para quererte como te quiero,
no espero, niña, que tu me mires;
yo nada espero
para quererte como te quiero.
Para adorarte como te adoro,
no imploro, niña, que tu delires:
yo nada imploro
para adorarte como te adoro.
Tu no suspiras,
tu no deliras,
tu no me miras.
Y mientras paso, pobre trovero.
para afligirme, yo nada exijo,
para quererte, yo nada espero,
para adorarte, yo nada imploro.
¡Pero me aflijo,
pero te quiero,
pero te adoro...!

Luis F. CISNEROS

LA IMPORTANCIA DEL AGUA CALIENTE

CAPITULO V

UN FACTOR DECISIVO EN EL ARTE DE COCINAR

Sólo en la práctica pueden apreciarse las infinitas conveniencias y ahorro de tiempo que representa el disponer de agua caliente en abundancia cada vez que se necesita para los distintos trabajos de cocina.

Es en verdad considerable el tiempo que se economiza cuando tenemos siempre disponible el agua caliente en lugar de tener que aguardar a que hierva una vasija de agua fría colocada en una hornilla con ese objeto.

De ahí que ningún hogar moderno pueda en realidad considerarse completo en su equipo de cocina si no cuenta con el servicio de un buen calentador de agua, preferiblemente eléctrico o de gas, dada la facilidad que brindan éstos al realizar su labor automáticamente.

USOS DIVERSOS

A continuación mencionamos varias de las ventajas que se derivan del uso del agua caliente en la preparación de un número diverso de alimentos.

Vegetales Frescos: Siempre se deben empezar a hervir en agua ya caliente, y de esta forma se logrará la ebullición en pocos minutos. Las papas deben análogamente hervirse en agua caliente.

Carnes Hervidas: Una vez que la carne está preparada, se debe sumergir en agua que esté ya hirviendo, pues así se evita que pierda su jugo.

Vasijas de "Baño de María": Pueden ahorrarse varios minutos al colocar agua caliente en las vasijas de "baño de María".

Te: Debe hacerse siempre cuando el agua está próxima a hervir. Echar el agua limpia y clara directamente en la pila es mucho mejor que tomarla de la tetera que siempre contiene algún asiento.

Gelatinas: El agua de las gelatinas puede hervir más rápidamente si cuando ésta se saca de la pila está ya caliente.

Comidas en Conservas: Sopas condensadas, beef-tea, café y otras comidas, solamente requieren agua caliente para poder servirse. En estos casos se tiene una gran ventaja de poderla tomar limpia, clara y pura de la llave del agua caliente.

Para Quitar las Semillas de las Pasas: Pruébese a colocar las pasas en un recipiente de agua caliente y podrá apreciarse que las semillas se extraen con gran facilidad.

Para Sacar el Hielo de las Bandejas. Colóquense las bandejas del refrigerador debajo de la pila de agua caliente por uno o dos minutos y el hielo saldrá todo entero sin tener que hacer esfuerzo alguno. Si las bandejas contienen helado, debe mojarse el cuchillo en agua caliente para cortarlo.

USOS VARIOS

Para cortar huevos cocidos en rebanadas, debe mojarse el cuchillo en agua caliente. Para pelar tomates, melocotones, almendras, etc., la labor se hace mucho más fácil y rápida si se sumergen antes en un recipiente de agua caliente.

Para sacar la jalea de los moldes deberá colocarse una toalla mojada de agua caliente alrededor del molde.

Al hacer limonadas debe disolverse siempre el azúcar en un poquito de agua caliente para que ésta no se quede en el fondo y se endulce la limonada con más rapidez.

Si se quiere ahorrar el trabajo de poner los frijoles en remojo, basta con que se cocinen en agua ya caliente, y así se ablandarán con más facilidad.

En muchas recetas se observa la recomendación de que el baking soda se disuelva en agua caliente.

Para templar el pomo de leche de un niño basta con ponerlo en una vasija debajo de la pila con agua caliente.

UNA BUENA PRACTICA

A toda cocinera limpia e inteligente le gusta ir haciendo el trabajo de limpieza a medida que se van cocinando los alimentos. Esta es una costumbre que en la práctica ha demostrado dar magníficos resultados, ya que con ello se obtiene no solamente un positivo ahorro de tiempo, sino que se evita una acumulación innecesaria de suciedades, grasas, etc. Si en el fregadero podemos disponer en cualquier momento de una abundante provisión de agua caliente, y ésta es usada con la debida discreción por la cocinera, podríamos tener a verdadero orgullo el mostrar la cocina a nuestras amistades aún en los momentos en que se esté trabajando activamente en la preparación de un completo menú.

Toda buena ama de casa debe, por tanto, equipar su cocina con un buen servicio de agua caliente e instruir a su cocinera sobre la debida aplicación de la misma.

NOTA:—El próximo domingo publicaremos el capítulo VI de esta serie, titulado: "INDISPENSABLE PARA EL LAVADO DE ROPA EN EL HOGAR".

Mujeres de la Raza

DOÑA MARIA CORONEL

MUY a la cima de los pensamientos y a los puntos de la pluma se nos viene el nombre de la legendaria esposa de don Juan de la Cerda, en estos días en que nuestras leyes nuevas han declarado lícitos el adulterio y el concubinato.

Aquella Doña María Coronel cuyos pasos discurrieron por el mundo allá por la mitad de los siglos XIV, hubiera visto morir su nombre con su cuerpo a no haber ofrecido a sus contemporáneos el más alto ejemplo de sujección a la fidelidad conyugal.

Pasando por encima de diversas y encontradas opiniones históricas que han perseguido el fin de tamizar la verdad de cual de las hermanas Coronel encendió los agudos y fugitivos antojos de don Pedro de Castilla, y aún la verdad de eximir al cruel monarca de las culpas de asesinato y seducción de los linajudos esposos, buscaremos solo el captar un rayo clarísimo de la eterna, popular conseja.

Era en Sevilla, horno entonces de pasiones y gineceo del crimen, donde brillaban con todas las luces de su hermosura y su estirpe de ricas hembras, las hijas de D. Alfonso Fernández Coronel, Aldonza y María, casadas ambas con D. Alvar Pérez de Guzmán y D. Juan de la Cerda, muy principales y favorecidos caballeros del rey Don Pedro. Alababan las gentes sin cesar la portentosa estampa de Doña María: cabellera de sol, ojos de noche, cuello, brazos y busto de alba; de mármol cincelada su irreprochable escultura y de nieve de cumbrera su castidad, muy recatada y vigilante para cuanto pudiera parecer en ella el más ligero vuelo o distracción deshonesta.

Y dieron las gentes cortesanas en advertise:

—Mucha es la complacencia con que nuestro señor el rey mira a la mujer del caballero de la Cerda...

—Y mucha más la afición con que la sigue y busca para requebrarla de amores y pedirla que acceda a calmar los fuegos en que su peregrina belleza y su altiva esquivez le hacen arder.

Buena era la época y buenos eran los impulsos amatorios del regio amante de la dulce María de Padilla, para que pasaran en silencio y encontraran resistencia sus antojos! Y como a los poderosos nunca faltan cirineos del crimen y terceros de las liviandades, allá cuentan que se las arregló don Pedro para enviar al esposo de la Coronel en comisión que debiera terminar con la viudez de su hermosa y deseada Doña María.

Desde este punto comienza el oreo de la fantasía a perfumar la vida y la memoria de la que unos tildan de gran señora sevillana y otros de ejemplarísima castellana. Partido que hubo Don Juan y conociendo clarísimamente su esposa lo que el rey con aquel distanciamiento pretendía; comenzó a rehuir la presencia del enamorado monarca y a no recibirle nunca sino en presencia de sus dueños y servidores.

Apretaba el rey en sus amorosas exigencias y aún en sus desbocadas proposiciones de arrebatar a la casta doña María. Prometióle ella cierta noche acceder a sus afanes, por calmar sus ansias y ganar horas. Poco antes de la convenida, la valentísima esposa cogió un hisopillo que mojaba en aceite hirviendo y, unos dicen que el rostro, y otros que la garganta, pechos y brazos fueron implacablemente regados con el quemante líquido. Soportó heroícamente sus atroces dolores y aún quiso aguardar en su estrado al impetuoso Don Pedro. Llegado este la hermosísima mujer de hacia unas horas descubrióle su cuerpo y sus brazos llagados a tiempo que afirmaba:

—Señor, mirad lo que tanto codiciabais... Huid, apartaos de mí, que no quiero comunicaros mi hediondo e incurable mal.

A lo que dicen que el rey, llevado de asco, separóse para siempre de la vista de aquella deshecha y repugnante criatura.

Esto y aún más terrible cosa refieren las leyendas que hizo en su carne la incorruptible y honestísima Doña María Coronel, de cuya vida quedaron rastros indelebles en la historia de las más castas mujeres españolas.

Allá en el convento sevillano de Santa Inés, vivió aún largos años de piadosa y benéfica ejemplaridad la guardadora del honor conyugal. Allá en el convento murió bien llorada por sus monjas y bien loada por poetas como Juan de Mena que la llamó "La muy casta dueña de manos crueles, digna corona de los Coroneles...

Una vez lanzada en vuelo la imaginación de las gentes sigue a la muy limpia y dura Coronel por otros caminos ajenos a su morada y la encuentra en presencia del Rey Don Pedro impetrando órdenes de que se le entregase a su marido vivo y sano. La pasión del monarca se crece a vista de la dama suplicante y, estando cierto del asesinato de su caballero, distrae el dolor de la esposa con letras embusteras. Parte la engañada Doña María y casi al punto retorna con lutos de viudez. Corre a esconderse entre las monjas clarisas de Sevilla y allí pidió que la dejaran construir una morada subterránea, bajo la huerta bien florida.

—Quiero que me pongan una contrapuerta firme y bien oculta en un muro del monasterio —pedía la viuda de don Juan—. Y si el rey viniere a buscarme a este santo retiro, yo sabré huir de su presencia y de su lujuria.

Añade la tradición que aún persiguió el monarca a Dª María en su enclaustramiento: que envió emisarios que él la arrancasen a la fuerza y que la bella dama escondióse en un hueco labrado bajo la tierra del huerto. Pero aquella tierra estaba virgen de plantas y podía despertar la sospecha de los buscadores. Entonces aconteció algo que pudo ser maravilla de la Providencia y fué que, "improvisadamente nacieran tantas yerbas, iguales a las restantes que bastaron a burlar la diligencia más perspicaz de los que entraban a buscarla..."

De tan heroica y tenaz manera defendió su virtud de casada la hermosísima dama, émula de Lucrecia según unos y de Santa Angela de Foligno según otros. Que fuera Aldonza y no María Coronel, la amada de Don Pedro, ello es lo cierto que el nombre que ha ungido la tradición y los restos incorruptos que veneran el 2 de cada Diciembre los sevillanos, son los de la segunda. Y aunque las decantaciones más escrupulosas del filtro de la historia declaran inculpado al regio perseguidor, cierto es también que la luz purísima de aquel cruento sacrificio en holocausto de una virtud que hoy se pretende anular entre nosotros, seguirá, para honra de España y de sus hogares, luciendo en la conciencia de las dignas y cristianas esposas españolas.

Mercedes Valero de CABAL.

POEMAS

- - DE - - Fernández ARRONDO

ANIVERSARIO

A mi padre

¡Cómo ha llegado a mí tu voz
después de tanto silencio de tu silencio,
—flecha de luz que perforó la sombra
de la sombra sin márgenes!...

Tu mano ha lanzado la palabra
de tu bondad suprema, de la justicia
ruda de tu mirada...

¡Cómo te contemplo en la dulce
añoranza de tu evasión—crepúsculo
deshecho suavemente en el recuerdo...!

¡Cómo acaricio el gesto
triste de tu cabeza rendida,
el vago cansancio de tu pecho sin ritmo
el tenue beso de tu corazón exangüe...!

Tu mano ha lanzado la palabra
—mano hecha para la bendición
sin medida... para la acogida benévola
y la disculpa...

¡Dulce palabra trémula de ceniza!...

LA LLAMADA

Marinero que sales al mar
en tan débil barca: regresa
a la tierra...
Los vientos están
alzando en montañas las olas
y las nubes en rayos se irán
rompiendo una a una...
La noche, la sombra, luego en tí caerá
como un prematuro velo funeral
para que no puedas regresar al puerto,
para que te abraces para siempre al mar

Marinero, vuelve... desiza las velas...
la tierra te llama dulce y maternal.

LA NUBE

La nube, negra montaña,
paseaba su mole inmensa
por los etéreos caminos
de los cielos, y tras ella
la luna, triste, escondía
su mirada de hada buena.

Fecunda ansiedad del campo
en la noche clara y fresca
de julio... dulce sonrisa
ritornelo de la espera.

De súbito, la montaña
rompe en dos su mole negra
y en blanco fulgor se inunda
la noche, de ritmos plena:
¡Yo ví la luna en tus ojos
antes que a la luna vieran!...

EL SUEÑO DE LA BARCA

La barca ha quedado
solitaria... Semeja
el cadáver de un náufrago
por el mar arrojado
sobre la arena...

Triste barca en la noche;
barca que acaso sueña
con un viaje muy largo
del que nunca regresa!...

COMPLICIDAD

El mar ha tenido
la coquetería
de reir conmigo
esta tarde... lívida
sonrisa ha prendido
en el claro azogue
de su superficie.
¡Qué enorme misterio,
qué unidad tan viva
en la gama cómplice
de nuestras sonrisas!...

M.E.C.D. 2016

Memorias para servir de introducción a la Horticultura Cubana

1.- El Clima de Cuba

Y Examen o refutación de ella . . . . . Por D. José Antonio Saco.

··· Por ···
Ramón de la Sagra

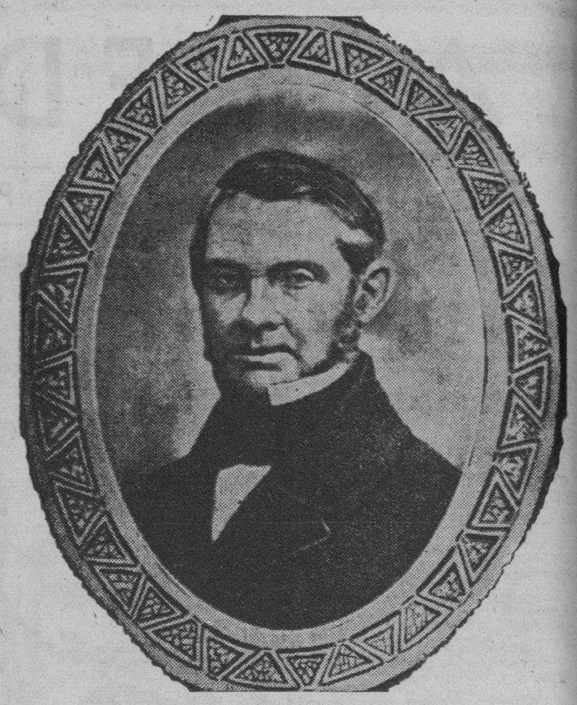

DON JOSE ANTONIO SACO

(CONTINUACION)

Pero a que cansarnos acumulando pruebas que confirmen esta verdad.

Para probar el Sr. Sagra que la escala anual es mucho mas reducida en las Antillas que en los países distantes del Ecuador, dice así, "En Rusia, por exempro... observación". (Nadie podrá negar). Estos datos no tienen la exactitud y precisión que hoy caracterisan a las ciencias naturales; En primer lugar; la temperatura que el autor asigna a la Rusia, será la de algún lugar; pero no la de un imperio (tan vasto comp...) que se extiende desde los... hasta los... grados de lat. y que sin incluir los territorios últimamente adquiridos de los Turcos y de la Polonia forman un cuadrado, cuyos lados son de 2000 millas inglesas cada uno. Por esta razón, debió el Sor. Sagra haberse contraído a puntos determinados v. g. Smolensko, Moscow. San Peterburgo &a. y no venirnos a señalar una temperatura que sin ser la media de todas las Rusias, tampoco puede saberse a que lugar corresponde. En 2o. lugar; ya que el autor habla de la temperatura de la Rusia considerada en general. el orden ideológico exigía que hubiese continuado con la de otras naciones, prescindiendo enteramente de pueblos particulares. Si el autor hubiera dicho, la escala anual que recorre el mercurio en Rusia es de tanto, y en Francia de cuanto, la transicn. habría sido (exacta y) natural y exacta pero saltar de la Rusia, a un pueblo de Francia como es París, (es desconocer olvidándose absolutamente de los demás lugares que componen crea ..... a desconocer la diversa temperatura que existe) es poner en paralelo la temperatura de un lugar determinado con la de una nacion entera.

"La marcha diurna del termómetro así prosigue la memoria, es aquí &. en la última hora" Es cierto que el termómetro está al amanecer en su altura mínima, pero no puedo convenir con el autor en que el mercurio a la sombra ascienda lentamente hasta las diez, y que desde esta hora se acelere hasta el mediodía. Las observaciones que hize durante mi residencia en Matanzas, me dieron un resultado enteramente contrario, ps. la elevacion del termómetro desde la salida del sol hasta las 10, era dos tantos y a veces mayor, que la que se notaba desde esa hora hasta mediodía.

Despues de esto, observa el Sor. Sagra que la ascensión del mercurio es mas regular y uniforme al sol que a la sombra; pero (se olvida entera) calla, lo que mas nos interesa, a saber, su marcha progresiva en distintas horas del día. (¿No?) Este silencio parece tanto menos disculpable, cuanto "que grandemente se esponen los termómetros... para conseguir resultados mas positivos" ¿Porque ps. nos priva de estos resultados, y resultados interesantes, toda la vez que no es comun según se expresa hacer las observaciones al sol? Mas prescindiendo del mérito que estas puedan tener. ¿Será cierto que la temperatura de los países generalmente se determina por termómetros puesto a la sombra, sin compararlos con otros puestos al sol? (Habría sido de desear que el autor hubiese) Si el autor se contrae a la isla de Cuba, entonces se contradice por que según el (nadie en Cuba) nada entendemos ni nada hacemos sobre la meteorología. Si alude a los Estados Unidos y a la Europa, está muy equivocado, por que así en aquellos como en esta, las observaciones al sol se comparan con las de la sombra. ¿Será creible que (al Sor Sagra) una cosa tan sencilla como la de poner un termómetro al sol y otro a la sombra, se hubiese escapado a la penetración de la generalidad de tantos sabios como hoy se ocupan de la meteorología, y que el Sor Sagra hubiese sido uno de aquellos pocos seres privilegiados a quienes solamente ha ocurrido? La pregunta es muy clara, para que yo me detenga en su respuesta.

"El mínimum de temperatura, palabras del Sr. Sagra, que he... que se ha experimentado". Es bien extraño, que tratándose del clima de la Isla de Cuba y habiendo observaciones que indican una baja extraordinaria de temperatura las pase en silencio el Sr. Sagra, y se entretenga en referirnos lo que sucede en Martinica. (Si el Sor. Sagra ha observado). Mas ya que desea comparar el clima de la isla de Cuba con el de las Antillos, había sido mucho más conforme que hubiese establecido sus comparaciones con Santo Domingo, Jamaica, Puerto Rico y otras islas, cuya latitud difiere muy poco de la de Cuba, pues así resaltaría más el contraste formado por la diversidad de su temperatura.

"Los meses de Junio, jul., ag. y sep. anual", son palabras del Sr. Sagra. Yo quiero recordar lo que él mismo dice al principio de su memoria: "En todo lo que voy a esponeros no tendré... particulares". Veamos pues, cuál es la temperatura que estos asignan a los meses indicados:

	Temperatura media.	
	En 1825.	En 1826.
Mayo	25'06	28'5
Junio	28'12	28'5
Julio	28'22	27
Agosto . . .	25'35	27'86
Setiembre. .	28'52	27'88
Octubre . .	27'35	26'58

La tabla antecedente manifiesta que en 1826 los meses más calurosos fueron junio, jul., ag., y set. y en 1825, jun., jul., set y oct. De aquí se infiere que no teniendo el autor otra guía que los estados de 1825 y 1826 y no concordando estos en los meses más calorosos, se contraría en cierta manera, porque si fundado en las observaciones de 1826 dice que juni., jul., set. y oct. Podrá responderse que aquí hay una anomalía pues exerciendo el sol en la isla de Cuba una acción más enérgica en agosto que en Octubre, aquel mes debe ser más caloroso que este en el curso regular de los años. Pero si el Sr. Sagra apela a este raciocinio, no diga entonces que su único guía son sus estados particulares. Debió además haber esplicado las causas de esta anomalía, particularmente en las circunstancias que la produjeron, porque de su mismo estado aparece, que en Agosto de 1825, las calmas fueron frecuentes, reinaron los vientos del Sud y del S.E. y solo hubo 7 días de lluvia, mientras que en Octubre del mismo año no hubo calmas, reinaron los vientos del N.E. y del N.O., y las lluvias fueron copiosas en los primeros días del mes; de suerte que aun prescindiendo del influjo solar parece que estos fenómenos atmosféricos debieron haber producido en Agosto una temperatura más elevada que en Octubre.

Si yo hubiera escrito la memoria sobre el clima de la isla de Cuba, no habría afirmado en términos tan absolutos (como lo hace el autor), que los meses de junio, julio, agosto y setiembre ofrecen el máximum de calor anual; habría sí dicho, que estos son en general los más calientes, pero que hay muchos casos en que algunos de ellos tienen una temperatura inferior a otros meses del año. Así lo confirman las observaciones del Sr. Sagra, y las de otros que las hicieron mucho antes que él. En 1800 la temperatura de octubre fué de 26°6; pero la de setiembre solamente llegó a a 26°.1 (La de los años de 1810 hasta 1812 inclusive fué según Ferrer, de 25'7; mas en todos ellos, mayo tuvo una temperatura de 28°.1; pero setiembre nunca pasó de 27°.8.

En 1807 la temperatura media de mayo fué de 82°7 Fah., mas la de setiembre no excedió de 81°6. Durante los años de 1810. 1811, y 1812, la temperatura media llegó según Ferrer a 28°1 Termómetro centígrado; mientras que la de setiembre nunca pasó de 27°8.

"Los meses de abril y mayo rep... media del año". Nunca debe olvidarse lo que tantas veces he repetido; esto es que el Sr. Sagra en todo lo que ha escrito en su memoria solamente se ha guiado por sus estados particulares. Estos confirman lo que dice el autor con respecto al mes de abril; pero no al de octubre. Según el estado de 1825 la temperatura media del año fué de 24°0 cent., la de abril de 24°.15 y la de oct. de 27°35. Es pues, claro que la diferencia entre la de este mes y la de todo el año es de 3°26. Si recorremos este mismo estado encontramos con otros meses cuya temperatura se acerca a la media anual mucho más que la de octubre, tales son marzo, que la tuvo de 23°72; mayo de 25°06 y noviembre de 23°54. La temperatura media del año de 1826 fué de 24°98; la de abril de 25°42; y la de octubre de 26°58, resultando entre la temperatura anual y la de este mes una diferencia de 1°60; mientras que la de mayo fué de 24°7; esto es, solo 91 centésimo.

"En los meses... entre los 90° y 96°". Yo no puedo menos que llamar la atención del lector sobre las palabras se experimentan algunas mañanas vientos débiles del S. y S.S.E., para que las compare con las otras que usa en la misma página hablando de las ventajas de sus observaciones con respecto a las de Ferrer. Así dice "la indicación al amanecer... que domina todas las mañanas". Si domina todas las mañanas ya es inexacto decir que sólo sopla en algunas y sí sólo en algunas ya entonces no domina en todas las mañanas.

Semejante alternativa no puede ser cierta en ambos casos: así es preciso que el autor se haya equivocado en alguno de los dos. Mas dejando aparte estas equivocaciones; y suponiendo que pudiesen conciliarse. Todavía se hecha de menos la explicación de las causas que producen esos vapores en la épocas mencionadas, pues es, según nos dice, un fenómeno que no se observa en ninguna otra estación o periodo del año. "En tales ocasiones, prosigue, el calor es irresistible... mental" (Asigna como causa primera de la sensación que se experimenta, la **estancación del aire**; pero si el Sr. Sagra confiesa que en esas mañanas soplan vientos débiles del S. y del S. S. E. ¿cómo puede estar el aire estancado? ¿qué es el viento, sino el aire agitado con distintos grados de velocidad? Es pues, claro, que si hay vientos débiles del S. y del S. S. E., ya el aire se mueve, aunque con poca rapidez; y si se mueve es imposible que pueda estar estancado. Su excesiva humedad es la segunda causa que señala. Es muy cierto que ella impide la transpiración cutánea, porque no pudiendo absorver los vapores acuosos exhalados por el cuerpo, se condensan (y depositan) sobre la piel y casi obstruyen los poros).

Asigna pues, como causa de la sensación que se esperimenta, la falta de transpiración cutánea; y cree que esta proviene 1. de la estancación del aire; 2. de su excesiva humedad, y 3. de la reverberación de los rayos solares en el océano aéreo. Examinemos el fundamento de estas razones.

1. **Estancación del aire.** Es menester que el Sr. Sagra se haya olvidado enteramente del sentido de las voces castellanas, para que asigne ésta como una de las causas del fenómeno que quiere esplicar. ¿Qué es estancación? no es otra cosa que inmobilidad, reposo: luego si el aire está estancado (según dice el Sr. Sagra) es claro que no se mueve. Pero si es así, ¿cómo afirma que en esas mañanas soplan vientos débiles del S. y del S. S. E.? ¿Qué es el viento? Es el aire agitado con menor o mayor velocidad; luego si sopla del S. o de otra parte cualquiera, es innegable que ya se mueve, aunque sea con poca rapidez y si se mueve absolutamente es imposible que esté estancado.

Nada tengo que decir contra la 2ª causa pues está probado que la humedad impide que el aire absorva los vapores exhalados por el cuerpo humano, los cuales condensándose y depositándose sobre la piel, casi ostruyen los poros, e impiden que el cuerpo se refresque por medio de la evaporación.

No es tan feliz respecto de la 3ª a saber, la reverberación de los rayos solares en el océano. Yo creo que el autor debe entender por reverberación lo mismo que reflectación, o sea el retroceso de esos rayos despues de haber chocado en las partículas admosféricas. Si ésta no es la significación en que se toma semejante palabra confieso que no la entiendo y mucho menos concibo cual sea el sentido en que pueda haberse aplicado. Así que no dudo que aquella es la acepción en que la usa el autor y fundado en esta creencia, paso a manifestar mis ideas.

(Una de las leyes del calórico es que la radiación, la absorción, la reflectación y la conductibilidad son propiedades tan inversas pero tan correlativas, que conocida la una ya se puede juzgar con exactitud de las otras) La radiación y la absorción siempre existen reunidas así como la reflexión y la conductibilidad; pero las dos primeras son contrarias a las dos segundas. ¿Radia mucho un cuerpo? pues ya se sabe que también absorve mucho; por que al mismo tiempo refleja del mismo modo más que radia, absorve muy mal. Contraigámonos ahora al aire ¿Es acaso conductor del calórico? Cabalmente los físicos le niegan esta propiedad, y si la tiene todavía no se ha podido demostrar. Es verdad que se calienta pero no trasmitiendo el calórico de una partícula a otra, sino circulando éstas entre sí; quiere decir, que las que se hallan en contacto con el cuerpo caliente, absorven cierta cantidad de calórico, y haciéndose entonces mas ligeras por medio de la rarefacción, suben a las partes superiores.. Entre tanto las partículas frías que son más pesadas, bajan a reemplazar el vacío que queda, y calentándose a la vez, se elevan lo mismo que las primeras, y descienden otras en su lugar. Así se calienta el aire, y así también todos los demás gases; y aplicando estos principios a la materia en cuestión, resulta que siendo la conductibilidad y la reflexión propiedades correlativas que marchan siempre a la par, es incuestionable que no siendo el aire conductor del calórico o siendo cuando mas en un grado muy imperfecto, tampoco puede tener la facultad de reflejarlo, por lo menos en un grado tan sensible como lo que supone el autor).

(¿Y cómo, se preguntará entonces, como calienta el aire? Calienta, desprendiendo el calórico que ha absorvido: y esto sucede disminuyendo su capacidad para retenerlo en volumen dado se reduce a menor espacio del que antes ocupaba).

Por sutiles que sean las partículas del aire y más sutiles todavía las del principio calorífico, nunca podrá negarse que algunas de éstas reflejan en aquellas; pero esta reflexión no es suficiente para producir el efecto que supone el autor, pues a mas de que se hace en un grado muy corto existen causas bien conocidas a que se debe atribuir ese fenómeno. Que es corta la reflexión que experimenta el calórico en las partículas aéreas, pudo haberlo inferido el autor. 1º de que una de las leyes del calórico es que la reflexión y la conductibilidad son propiedades tan correlativas y tan inseparables, que conocida la una, ya se puede juzgar de la otra. ¿Conduce bien un cuerpo? pues ya se sabe que reflexa lo mismo ¿Conduce mal? pues también refleja mal ¿Y el aire en que estado se halla? ¿Es buen o mal conductor? Cabalmente los físicos están acordes en que es uno de los cuerpos que menos conducen, pues aunque un volumen de aire se calienta dentro de poco tiempo, este efecto mas bien proviene de una especie de circulación que se establece entre sus partículas, que de una comunicación entre ellas. Se deduce pues la consecuencia necesaria de que el aire es mal reflector, y por consiguiente incapaz de producir los efectos que le supone el autor. 2ª Pudo también haberlo inferido del estado del termómetro, pues no indicando éste, según confiesa el autor, una temperatura muy elevada, debió conocer que la sofocación que entonces sufre el cuerpo humano, no depende de la reflexión atmosférica, porque a ser así sería imposible concebir como afectando a la máquina humana el calórico reflejado, este no opera también sobre el termómetro, dilatando el mercurio, e indicando una temperatura muy alta.

No es del momento esplicar las causas que calientan los cuerpos que existen en medio del Océano aéreo. Contentaréme con decir de paso, que la radiación de la tierra y la disminución de capacidad que esperimenta el aire para absorver el calórico, según que su volumen se va comprimiendo, son dos de las causas principales. Por consiguiente a ellas y no a una reflexión casi nula es a donde se debe recurrir, para dar una esplicación satisfactoria de la temperatura elevada que se observa en los cuerpos.

Mas dando por sentado que las cosas sucedan del modo que se propone el autor; todavía tropezamos con una grave dificultad, o por mejor decir con una contradicción. Yo entiendo muy bien, como la humedad del aire impide la transpiración cutánea pero no me sucede lo mismo con respecto a la **reverberación de los rayos solares en el océano aéreo,** según pretende el autor. (Dice el autor que ésta también impide la transpiración; pero). Yo creo que ésta produce un efecto enteramente contrario. ¿Qué es lo que resulta cuando un cuerpo refleja el calórico? Que esparciendo en el espacio la cantidad que había de absorver, caliente a los demás, los dilata, y por consiguiente abre los poros del cuerpo humano, facilitando la evaporación. Debe también observarse que el aire por ser un fluído tan esparcido al rededor de toda la tierra, se calentaría con su misma reflexión, pues las partículas reflejadas chocarían aquí y allá, sin poder salir de la masa aérea, o por lo menos al cabo de mucho tiempo, y eso despues de haber comunicado su acción calorífica al espacio por donde pasa. Calentado así el aire ¿qué es lo que se sigue? que por una parte aumenta su capacidad para absorver la humedad, y por otra, aumenta la temperatura del agua, reduciéndola a vapores; resultando de aquí que la acción conjunta de estas dos causas lejos de impedir la traspiración debe promoverla y acelerarla.

"La temperatura mas apacible —así continúa—, en la isla de Cuba es la de 75° a 77° Fahrenheit". Difícil por cierto es determinar con una esactitud matemática, según lo hace nuestro autor, y en una escala tan reducida es la de 75° a 77° Fahr. cual sea la temperatura mas apacible de un país, pues ésta no tanto depende del estado del termómetro, cuanto de la diversa constitución de los individuos, de la clase de ocupaciones a que se dedican, de la calidad de los alimentos, de los vestidos con que se cubren, y del estado de salud o enfermedad en que se hallen y de la situación y construcción de las casas que habitan. Elementos tan variados jamás pueden producir unos efectos constantes; y el hombre circunspecto que no quiere aventurar su juicio, deberá siempre astenerse de sujetar a reglas fijas lo que depende de causas indeterminadas. (Que la temperatura de 75° a 77° Fah. no es desagradable; he aquí a mi entender lo único que debió haber dicho el Sor. Sagra; pero afirmar decidida y magistralmente que es la mas apacible de la isla de Cuba, es tan aventurado cuanto que él carece de datos con que probarlo).

Si he de juzgar por mis sensaciones, creo que la temperatura mas apacible de esa isla es la de 65° a 70° Fah. pues la de 75° a 77° ya he sentido algún calor. Como desde que leí la memoria del Sor. Sagra me chocó su observación, tuve despues el cuidado de consultar las sensaciones de varios individuos, y encontré que ninguno convenía con la opinión del autor. Que la temperatura de 75° a 77° no es desagradable, he aquí lo único que debió haber dicho; pero afirmar que es la más desapacible de la Isla, es tan aventurado, cuanto que él carece de datos con que probarlo. ¿En dónde ha sentido la amenidad de la temperatura que tanto celebra? ¿En las márgenes del río San Agustín, a las inmediaciones de Matanzas, y en los balcones de la casa del Jardín Botánico? Y el clima de estos dos lugares ¿está acaso destinado por la naturaleza para representar el de toda la Isla? Es un absurdo pensarlo. ¿Nos fundaremos en las sensaciones del señor Sagra? Ni él ni los lugares en que observó, pueden servirnos de regla. No él, porque sus primeras observaciones se hicieron estando recién llegado a la Habana y como algunos meses despues partiere para Europa, en donde permaneció hasta mediados de 1824, en que regresó a la Habana, las segundas que se contraen a los años de 1825 y 1826 participan casi del mismo defecto que las primeras; a saber, su falta de aclimatación. Un individuo nacido y educado en una de las provincias más septentrionales de la España y trasladado repentinamente a la latitud tropical en donde el clima y aun la naturaleza son tan diversos, no puede ser un juez principal en materias de sensación. Su sensibilidad está en continua lucha con los agentes que le rodean, mas siendo éstos mas poderosos que aquella, o la máquina se destruye, o al fin se restablece el equilibrio necesario para conservar la salud: armonía tan indispensable para la vida no se consigue en un instante; pero esta obra es del tiempo y solo del tiempo. De aquí es que no hay habitante de clima frío, que despues de un domicilio de dos y aun de tres años en la isla de Cuba se considere libre de la fiebre amarilla. Ahora bien, ¿podrá suponerse que un individuo no aclimatado era entonces como el señor Sagra, y en quien los agentes esteriores obraban de un modo estraordinario, tubiese los requisitos para juzgar en materias de sensaciones, y particularmente en las de temperatura? Esto es tan delicado, cuanto que aun los nativos de un lugar, si salen para otro de clima distinto y viven en el por algún tiempo esperimentan despues de su regreso alguna variedad en el orden de sus sensaciones, Yo puedo hablar por esperiencia propia. (Mi constitución era muy sensible a las impresiones del frío). Corta que fué mi ausencia de la Habana durante mi escursión por los Estados Unidos, y cuando volví a ella en Diciembre de 1826, mi constitución que antes de mi salida era muy sensible a las impresiones del frío, experimentó una alteración tan considerable, que en el invierno —si es que entre nosotros puede llamarse tal— de 1826 a 827, la gente vestida de paño se quejaba amargamente de frio, mientras que yo con ropa de verano salía por la mañana, y apenas caminaba cinco o seis cuadras, que ya me sentía con calor igual al que podría comunicarme una admosfera de 80° a 85°, (y empezaba a sudar copiosamente). (No hay cosa más inconstante que estas sensaciones y puede decirse con exactitud que hasta cierto punto, las voces calor y frio son relativas. Así lo enseña la Historia de los pueblos).

Después de haber resuelto el autor magistralmente acerca de la temperatura más agradable de la isla, pasa a describir las dulces sensaciones que esperimentó en una época de su vida en que **por espacio de 42 días consecutivos no tuvo comunicación alguna con los hombres.** Yo no sé que es lo que mas me (choca) repugna en este párrafo, si la misantropía afectada del autor, o el lenguaje ridículo en que se espresa. Olvidóse sin duda que escribía una memoria, cuyo estilo debía ser claro y sencillo, pero nunca hinchado ni a guisa de poeta. Si despues de haber atravesado dos veces el Atlántico, y trascurrido nada menos que seis años aun se conservan tan vivas las sensaciones que esperimentó en las bellas márgenes del río San Agustín, pudo haber compuesto un canto por separado, dejando así limpias de este borrón las páginas de su memoria; y pues que no lo hizo, yo le perseguiré hasta el santuario de las musas, cuyo templo se atreve a invadir en sus delirios poéticos.

No es muy fácil concebir como el Sr. Sagra durante su residencia en las inmediaciones de Matanzas hubiese podido estar privado del trato de los hombres por el espacio de 42 días consecutivos. (¿Con qué objeto fué a vivir en las inmediaciones de Matanzas? Sn objeto no fué otro, que el de mejorar la fabricación de los polvos de tabaco en los molinos del rey situados entonces en aquella parte de la isla; y como que allí había varios operarios empleados y él tuviese que dirigir sus trabajos ya rectificando algunas operaciones, ya advirtiendo los defectos, ya ensayando nuevos métodos, era indispensable que para llenar los deberes de su comisión tuviese que vivir y tratar con los hombres. (Y no insistiré sobre este punto, crea) Contentaréme con hacer esta ligera insinuación para que cada uno crea lo que le parezca sobre este particular, pues yo por mi parte, respetando los principios de la buena crianza; dejaré correr la aserción del Sr Sagra en los mismos términos que la estampó.

"El cielo &*... bananas". Analisemos este período. Cuando dice, que el cielo se hallaba de una claridad y trasparencia **etérea,** o usa de esta palabra en un sentido físico, o enteramente poético: si lo primero, viene a resucitar la opinión de la materia etérea, no menos antigua, que mil veces refutada por los autores más célebres: si lo segundo no hace más que repetir la misma idea con palabras diferentes, porque por **etéreo o región etérea** nunca se ha entendido otra cosa que el cielo; por consiguiente decir que este se hallaba de una **claridad y trasparencia etérea,** es decir, que **el cielo se hallaba de una claridad y trasparencia celeste;** y he aquí lo que en lenguaje castellano se llama **albarda sobre albarda.**

Falso es afirmar que la luna ofrece entonces un brillo más **intenso** que en los otros meses del año, ¿Quién ignora en la isla de Cuba, que este planeta nunca luce con tanto esplendor como en las noches de diciembre, enero y febrero, y particularmente en enero? Aun prescindiendo de la observación ocular, la consideración de que la atmósfera se halla entonces más despejada y libre de las causas que debilitan su luz, debió haber sido suficiente motivo para que el autor jamás hubiese soltado una proposición cuya falsedad se demuestra con el curso completo de los años.

"Y los rayos de la luna, así prosigue, proyectaban sobre la campiña inculta las sombras largas y uniformes de las palmas y cocoteros" (Si el lenguaje. ¡Y que esto lo escriba un profesor de historia natural, y en una memoria que es absolutamente científica!) Dijéralo un poeta que por la naturaleza de su composición se vea en la necesidad de sacrificar la verdad a las ficciones, ya se podría permitir; pero que lo escriba todo un profesor de historia natural, y en una memoria absolutamente física, es cosa que no se puede perdonar? ¿Qué se entiende por sombra? la oscuridad que forma un cuerpo opaco interceptando los rayos de la luz ¿y los rayos de la luna son luminosos? si lo son: luego en vez de formar sombras, contribuirán a disiparlas; y por consiguiente resulta un efecto contrario al que nos indica el autor. Tal vez se pensará que mi crítica es muy severa en esta parte de mi discurso; mas no se olvide la profesión del Sr. Sagra, la naturaleza de su memoria, y menos que todo, lo que el mismo nos dice, a saber, que describe fielmente sus sensaciones, pues a no ser que sus sentidos estuviesen trastornados habría sido imposible que viese sombras formadas por los rayos luminosos de la luna..

"Por el vasto espacio de los aires **vagaban** una multitud de insectos fosfóricos, a manera de **estrellas errantes".** Para que una comparación sea exacta, es menester que haya semejanza en los objetos, o por lo menos en las propiedades comparadas. Si se traspasan estos límites caemos en un error, y esto es lo que cabalmente ha sucedido al Sr. Sagra. pues aunque los tales objetos se asemejan en su luz a las estrellas errantes, se diferencian mucho en sus movimientos. El Sor. Sagra dice, que aquellos vagan por los aires ¿pero que es **vagar?** andar aquí y allí sin ninguna dirección determinada ¿y habrá quien sostenga que las estrellas errantes corren por el espacio, sin dirigirse a un punto fijo? Yo creo que no, pues todos ellos descienden rápidamente hacia la tierra, describiendo una línea más o menos oblicua. De aquí resulta que no hay tal aberración; y no habiéndola es claro que la comparación es inexacta.

Ya oigo què se argiirá con el nombre que llevan estas estrellas, pues que se llaman **errantes;** mas ésta es una denominación arbitraria, nacida en los tiempos en que aun no se tenían nociones correctas de astronomía. Creyóse entonces, que las estrellas estaban engastadas en la bóveda celeste cuya distancia de la tierra no era muy considerable. Esta falsa idea les condujo a pensar que (el meteoro que tratamos, no era otra) esos cuerpos brillantes que suelen aparecer (en el espacio) por la noche, eran o estrellas desprendidas de la esfera celeste, o que no estando adheridas a ella, flotaban por el espacio; de aquí el nombre de errantes. Si fuéramos a juzgar por la etimología de las voces, a cada paso cometeríamos mil errores; y en el caso presente no solo tenemos una prueba en la palabra **errantes,** sino en la de **estrellas** que le precede ¿Habrá quien diga que este meteoro es una **estrella,** solo porque se le da este nombre? Imposible, pues lo mismo se debe decir de la palabra **errante.**

Hablando de los mismos insectos dice, "que ya se fijaban en la copa de los árboles que iluminaban graciosamente, o bien **reflejaban su luz verdosa** en las aguas cristalinas del río o de las lagunas". ¿Quién que tenga unas nociones ligeras de física podrá creer que esta relación es exacta? ¿No ha dicho antes el autor, que la luna brillaba en esas noches con una luz más intensa que en los otros meses del año? Y siendo así ¿cómo pudo ser que en medio de la claridad con que resplandece aquel astro planeta en las regiones tropicales, la débil luz de un insecto iluminase la copa de los árboles? ¿ni cómo percibir una luz todavía más débil cual era la que reflejaban esos insectos en las aguas del río y de las lagunas? Sabido es de todo el mundo que una sensación mayor destruye otra menor y como la luz de la luna es muchísimo más fuerte que la de los insectos, es claro que también deben serlo sus sensaciones; resultando por consecuencia, que es imposible observar los efectos del Sor. Sagra. en los términos que los describe. Pretender lo contrario es lo mismo que decir que la débil luz de una lámpara ilumina los objetos cuando el sol brilla en el meridiano.

"Cuando el termómetro centígrado baja a los 16, a las 6 de la mañana de algunos días de diciembre y enero, acomete un temblor tan desagradable al Americano y al europeo, como cuando en Madrid o París se halla el mercurio bajo el punto de la congelación". Bien pudiera yo negar esta proposición, pues me sobran datos para hacerlo; pero suponiendo que sea cierta ¿por qué no esplica el autor las causas de un fenómeno tan estraordinario? ¿por qué no se detiene en un hecho que él habrá podido observar, y es que esos mismos americanos que tanto tiemblan en la isla de Cuba, cuando se trasladan a un clima frío, en general resisten el primer invierno, aun mucho más que los naturales? Estas son cuestiones interesantes; él debió haberse ocupado de ellas. El objeto de su memoria le imponía este deber y las ciencias esperaban que les hubiese hecho este servicio.

(CONCLUIRA EN EL PROXIMO NUMERO DE «LECTURAS»)

PENSAMIENTOS

O la República tiene por base el carácter entero de cada uno de sus hijos, el hábito de trabajar con sus manos y pensar por sí propio, el ejercicio íntegro de sí y el respeto, como de honor de familia, al ejercicio íntegro de los demás; la pasión, en fin, por el decoro del hombre, o la república no vale una lágrima de nuestras mujeres, ni una sola gota de sangre de nuestros bravos.

x x

Cerrémosle el paso a la república que no venga preparada por medios dignos del decoro del hombre, para el bien y la prosperidad de todos.

x x

Al entusiasta le parece crimen la tardanza misma de la sensatez en poner por obra el entusiasmo.

José Martí

M.E.C.D. 2016

Empresa Naviera de Cuba

Apartado No. 2490, Dirección Telegráfica: EMPRENAVE
Claves en uso: A. B. C., 4a. y 5a.
Edición Western Union Walkims and Apedix
SAN PEDRO No. 6.—HABANA

TELEFONOS: A-6236. Pasajes y Fletes: A-5316. Información general: A-4720 Departamento de Tráfico: A-3962. Almacén.

A-5034: Segundo Espigón de Paula: M-2680: Tercer Espigón de Paula.

NOTA.—Las escalas de Port-Au-Price, Aux-Cayes (Haiti), San Pedro de Macoris R. D. Aguadilla Mayaguez y Ponce P. R. Kingston. (Jamaica), son eventuales, esto es se harán cuando el pasaje o la carga lo amerite.

VAPORES EN SERVICIO: Presidente Machado; Baracoa, Cienfuegos, Eusebio Coterillo, Gibara, Guantánamo, Habana, Joaquín Godoy, Julián Alonso, La Fe, Las Villas, Manzanillo Rápido, Santiago de Cuba y Camagüey

PUERTOS DE ESCALA: COSTA NORTE. — Puerto Tarafa, Nuevitas, Manatí, (Victoria de las Tunas), Puerto Padre, (Chaparra) Gibara, (Holguín), (Velasco Bocas), Vita, Banes Nipe, Mayarí, Antilla, Preston, Sagua de Tánamo (Cayo Mambí), Baracoa, Guantánamo, (Boquerón y El Deseo) y Santiago de Cuba.

COSTA SUR.—Cienfuegos, Casilda Tunas de Zaza, Santa Cruz del Sur, Manopla, Guayabal, Manzanillo, Campechuela, Media Luna, Niquero, Ensenada de Mora y Santiago de Cuba

COSTA NORTE de VUELTA ABAJO.— Bahía Honda, Río Bermacos, Puerto Esperanza, Santa Lucía, (Minas de Matahambre), Río del Medio, Dimas, Arroyo de Mantua y La Fe.

REPUBLICA DE HAITI. — Fort-Au-Prince, Aux Cayes.
REPUBLICA DOMINICANA. — Santo Domingo, San Pedro de Macoris y Puerto Tarafa.

PUERTO RICO.— San Juan, Aguadilla, Mayañuez y Ponce.
JAMAICA.— Kingston.

Compañía Trasatlántica Española

Servicio de Vapores Correos
PARA CANARIAS
El Trasatlántico
MARQUES DE COMILLAS"
Saldrá de la Habana el 9 de diciembre
Para:
LAS PALMAS, Gran Canaria
—vía Centro América—

El Trasatlántico
"HABANA"
Saldrá de la Habana el 16 de diciembre
Para:
VIGO, CORUÑA, GIJON, SANTANDER y BILBAO
—vía New York—
PARA VERACRUZ
Vapor "HABANA" diciembre 9

El Trasatlántico
"MAGALLANES"
Saldrá de la Habana el 23 de diciembre
Para
CADIZ Y BARCELONA
—vía New York—

GARCIA & DIAZ Ltda.
AGENTES GENERALES
Palacio de la Lonja — Teléfonos: M-6911 y M-6912
Dirección Telegráfica: "AMGARDIAZ" — Habana

EN HONOR DE S. FRANCISCO JAVIER, COMO PATRON DE EL TEMP. DE MARIANAO

El Espíritu Santo gobierna la iglesia de Dios, sus planes de santificación se ejecutan por medio de los acontecimientos humanos bajo su influjo santificador. Infinitas son las fuerzas espirituales de que dispone la iglesia para su obra. Una de esas fuerzas y no poco importante, es el el patronato de los santos sobre las distintas instituciones cristianas.

¡Qué misterios de protección y de influencias santificadoras, hay encerrados en esa práctica de colocar las parroquias y demás instituciones bajo la tutela y los auspicios de un santo determinado!

Un hecho insignificante puede servir de motivo o de ocasión para que una minúscula parroquia rural lleve el titulo y el patronato de un santo rey o de un doctor brillante. No importa la ocasión. ¡Dios sabe las mil posibilidades beneficiosas que puede haber en esa designación al parecer incoherente. Siempre hay, por lo menos la gran razón de la Comunión de los Santos, para que el Patronato de un santo cualquiera se convierta efectivamente en fuente abundante de protección para sus patrocinados.

Uno de esos hechos sin importancia, es el que ha dado a Marianao un patrono tan grande y glorioso en muchos órdenes de la vida cristiana. Francisco Javier, se llamaba la persona que intervino de manera decisiva en la construcción de nuestro actual templo parroquial y Francisco Javier, Apóstol de las Indias y del Japón, fué, por ese hecho, designado titular de la nueva iglesia.

¡Bendita disposición de la Providencia que ha querido señalarnos tal Patrono!

Noble cuna, posición brillante en la sociedad y en el mundo de las letras, dotes personales extraordinarias, renombre justamente conquistado; todo eso es humo que se desvanece al lado de las otras excelencias de nuestro santo patrono. Dos continentes son el campo de su acción. Venecia, Roma, Lisboa reciben el beneficio de su caridad y de su celo apostólico. Goa, la capital asiática de los recientes dominios portugueses, es el gran obstáculo a la evangelización de los nuevos pueblos; los vicios y malos ejemplos de los portugueses hacen imposible la evangelización de los indígenas. Pero Javier evangeliza primero a los portugueses y Goa, que era el aislador, se convierte en el punto de contacto entre la Europa cristiana y el mundo asiático pagano.

La Costa de la Pesquería, el reino de Travancor, las Molucas, el Malabar, Malaca y el Japón, con otras muchas regiones del Pacífico reciben la fe y el baustimo por ministerio de Javier. Una cristiandad numerosísima y vigorosa surge a la vida y se afianza y crece; un mundo nuevo, conquistado para Cristo y para la civilización cristiana; una gran parte de la humanidad, salvada para el cielo; una gran parte de la obra redentora del Hijo de Dios, realizada por el ministerio de un gran apóstol. Todo ello sellado con el gran sacrificio de su muerte, en el momento en que iba a dar cima a su obra, con la evangelización de la China. A la vista del Imperio Celeste, cuando no le separaban más que seis millas de sus costas hostile, la muerte vino a coronar con el sacrificio de su grandioso proyecto, una vida que había sido toda sacrificio.

Su obra apostólica continúa entre nosotros por su protección y su patronato sobre nuestra parroquia. Aprovechémosla para nuestra santificación, fomentando en nosotros el amor y el culto a su santidad excelsa.

Honrémosle sobre todo el día de su fiesta, acudiendo todos a rendirle culto público y colectivo en la fiesta que le dedicamos; en la misa solemne que celebraremos en su honor el día 3 de este mes a las nueve de la mañana.

Dr. Belarmino García, Párroco de Marianao.

ACETOLIA ROBAINA
CURA ENFERMEDADES DE LA PIEL

El DIARIO Hablado

es símbolo de progreso y de eficiencia, y de suprema comodidad y beneficio para el radiooyente y el anunciante avisado, que entrega al éter la difusión de la bondad de sus productos.

ANUNCIOS CLASIFICADOS DE ULTIMA HORA

ALQUILERES

A-1 Habana

Se Alquilan

los magníficos altos de O-Reilly 73, compuestos de recibidor, espléndida sala cuatro grandes habitaciones, cuarto de baño. servicio de criados y tres buenas habitaciones con su baño en el piso más alto. que dan a espaciosa azotea. Llave en la corsetería de los bajos

Informan:
I-2692 y M-7911

A-1

SE ALQUILAN CASAS baratas, con 2 y 3 cuartos, sala, comedor, cocina, baño y patio. $13.00 y $16.00, a dos cuadras de Esquina Tejas, entre las calles de Sarabia y Consejero Arango; antes, Pasaje Tomé; hoy, Munguía.

A-1 41029 3 Dic. 6

EL DEFICIT EN EL TESORO DE LOS ESTADOS UNIDOS

NUEVA YORK, noviembre 3.—Según publica hoy el «Journal of Commerce», calcúlase en $751.311.000 el déficit del Tesoro de los Estados Unidos.

A-1 Habana

SE ALQUILA

Hermosa casa, segundo piso, Teniente Rey 26, con frente a Cuba, compuesta de recibidor, sala, 3 cuartos, baño moderno, comedor, cocina y servicio criados. Hay elevador. Informes en la misma.

A-1 40985 3 Dic. 6

SE ALQUILAN

San Lázaro 318, altos, entre Gervasio y Escobar, modernos con sala, recibidor, dos habitaciones, baño intercalado, comedor, cocina, servicios criados. Alquiler módico. Verlos, de 2 a 6 p. m.

SUAREZ 137, ALTOS Y BAJOS, modernos con sala, dos habitaciones, rebajado. Verlos. de 8 a 12 a. m.

INFORMES:
COMPAÑIA DE SEGUROS
"EL IRIS"

A-1 41014 3 Dic. 7

ALQUILO ALTOS, Gervasio 17-A., sala, saleta, cuatro habitaciones, baño completo intercalado, comedor, cocina, cuarto y servicios criados. F- 3469.

Al 400975 3 Dic. 6

ALQUILO ALTOS MODERNOS, Arumburu 22, por Neptuno, sala, recibidor, 3 cuartos, servicios y cocina. Precio: $20.00. Llaves en los bajos. Informes: San Rafael 152, altos, esquina a Oquendo. U-4745.

A-1 40948 3 Dic. 6

CAMPANARIO 191-D., esquina a Concepción de La Valla. Se alquilan los altos de esta ventilada casa, de esquina, compuestos de sala, comedor, tres habitaciones, etc.

A-1 40955 3 Dic. 5

A $25.00 CADA UNO. Alquilo modernos y frescos altos, Cerrada del Paseo números 1 y 1-A., entre Zanja y Salud, sala, saleta, comedor y 4 cuartos. Llaves, número 16. Informes: I-5490.

A-1 40959 3 Dic. 6

AGUILA 160. SE alquilan los altos, sala, dos cuartos, servicios. Informes y llave en frente tren de lavado.

A-1 41041 3 Dic. 7

SAN LAZARO 307, entre Espada y Hospital. Alquilo planta baja, compuesta sala comedor, 3 cuartos, baño cocina, cuarto de criados y patio. $33. Informes: Bufete de Arellano. M-3936.

A-1 41036 3 Dic. 17

GANGA

Alquilo casita Gloria 79. Sala, habitación y demás. Llave bodega Angeles. Carmen No. 47 sala, 4 habitaceones. Llave esquina Vives. Dueño: Castillo 45, bodega.

A-1 41056 3 Dic. 7

$20 CORRALES 198 (entre Carmen y Rastro). Espléndidos pisos nuevos. Sala, dos haitaciones, baño intercalado, comedor, cocina y calentador gas. Informes llaves: Monte 319. Teléfono A-6045.

A-1 41057 3 Dic. 5

A-2 Vedado y Príncipe

garage para 4 máquinas y 2 cuartos y servicios para chauffeur. Altos: living-room, 8 cuartos closets, 4 baños intercalados cuarto costura, cuarto cocina y fregadero. Precio: $160.00. Informes: Bufete de Arellano, M-3936.

A-2 41037 3 Dic. 17

CALLE 4 ESQUINA a 15, Vedado: Se alquila casa de 2 plantas. Bajos portal, jardín. recibidor, sala, hall, living-room 2 cuartos, baño intercalado, comedor, pantry, cocina, 2 cuartos, comedor y servicios de criados,

A-2 Vedado y Príncipe

VEDADO: SE ALQUILA la casa calle 13 número 97, entre 12 y 14, componiéndose sala, recibidor, seis habitaciones, comedor al fondo, garage, etcétera.

A-2 40954 3 Dic. 5

VEDADO: C. NUMERO 268, entre 27 y 29, acera de sombra, tres habitaciones, baño completo, comedor al fondo, patio y traspatio, cuarto y servicios de criados independientes. Informes: A-9665.

A-2 40015 3 Dic. 6

SE ALQUILA: CALLE N. número 19, entre 19 y 21, casa con portal, terraza, sala, saleta, despacho, hall, cuatro habitaciones, baño, comedor, cocina, lavadero, cuarto criados, dos habitaciones con baño en azotea, garage. Informes: M-2781 F-2585.

A-2 41006 3 Dic. 6

SE ALQUILA UNA CASA, 4 habitaciones, espléndida sala, magnífico baño intercalado, servicio y cuarto para criados. Todo decorado. Precio: $30.00. Calzada y 18, frente a La Playita. F-6126.

A-2 40950 3 Dic. 6

VEDADO: PASEO 133 hermosos bajos, siete habitaciones, dos baños intercalados, servicios criados completos. F-3669, A-1796.

A-2 41049 3 Dic. 13

VEDADO: ALQUILO planta alta de la casa calle 20 número 21, entre 15 y 17; de portal, sala, comedor 3 cuartos, baño intercalado, cocina, cuarto y servicio de criado. Precio: $25.00. Informes: Bufete de Arellano, M-3936.

A-2 41034 3 Dic. 17

6 NUMERO 173, entre 15 y 17, Vedado: Alquilo casa compuesta la planta baja, jardín, garage para 2 máquinas, entrada al primer piso, un salón grande, 3 cuartos criados, hall, cocina, despensa y subida criados al primer piso. Primer piso, sala, recibidor, 5 cuartos, 2 baños comedor, hall, pantry. Segundo piso: 4 cuartos y baño. Precio: $100.00. Informes: Bufete de Rrellano, M-3936.

A-2 41032 3 Dic. 17

GRAN CASA

Hall, sala, comedor, ocho grandes habitaciones para familia, cuarto de criados. Gran garage para cinco máquinas, etc. Precio rebajadísimo: 80 pesos. Calle J. entre Línea y 15.

A-2 41051 3 Dic. 5

$35 Se alquila moderna casa, jardín, portal, sala, comedor, hall, tres cuartos, baño completo, cuarto y servicio criados, garage, etc. Calle 17, entre 18 y 20, Vedado. Llaves, 17 y 18.

A-4 Marianao y sus Repartos

MIRAMAR: SE ALQUILA preciosa nueva casa, calle 20 esquina a Línea, 3 amplias habitaciones, baño de lujo, patio interior andaluz, garage, 2 cuartos criados, agua abundante; otra, 7 esquina a 10, La Sierra. Informes: 7 y 4, La Sierra. Telf. FO-1423.

A-4 40957 3 Dic. 5

SE ALQUILAN DOS CASAS, portal, sala, dos cuartos, comedor, cocina, baño, patio. Todo nuevo. Informes: Miramar y O-Farrill, (bodega). Reparto Columbia, Marianao.

A-4 40971 3 Dic. 7

CHALET ESQUINA rodeado de jardín, portal, sala, saleta, 6 habitaciones, baño, garage, gran terreno, para cría o siembra, acabada pintar carro en la esquina. $25. U-3627. Pluma y Línea, una cuadra antes de Luisa Quijano. Marianao.

A-4 40945 2 Dic. 6

LA SIERRA, CALLE 5 entre 2 y 4 cerca ómnibus, tranvías, alquilo $40.00, moderna casa una planta, jardines frente y fondo, portal sala, hall, 3 habitaciones, baño intercalado, gran comedor, pantry cocina, 2 cuartos y baño criados, garage. Informan en la misma.

A-4 41048 3 Dic. 8

A-5 J. del Monte y La Víbora

JESUS DEL MONTE 696, sala, saleta, cinco habitaciones, comedor, baño, cocina, dos cuartos criados, garage. Llave en la bodega esquina a San Leonardo. Alquiler rebajado. Informes: J. del Monte 697. Telf. I-4252

A-5 41012 3 Dic. 6

A-6 Luyanó

$8 Al precio de un cuarto en una ciudadela. Alquilo casitas, acabadas de fabricar, cuartos, baño, cocina, patio, etc. Modernas e independientes. Calle Justicia, esquina a Arango, una cuadra tranvías, Calzada Concha. Llave, bodega.

SE ALQUILAN EN $15.00, los altos de Reforma y Herrera, sala, comedor, 3 cuartos y baño completo. Informes: A-3303.

A-6 41001 3 Dic. 8

$15 Modernos bajos, sala, 4 cuartos, baño intercalado. A diez minutos Parque Central, Justicia esquina Arango, una cuadra tranvías, Calzada Concha. Llaves, bodega,

ALQUILERES

A-7 Sto. Suárez y Mendoza

SE ALQUILA casa moderna. Sala, coedor y dos habitaciones, muy barata. Rodríguez y S. Benigno, Santos Suárez.

A-7 41060 3 Dic. 6

PRECIOSA CASA. Sala y dos cuartos, cocina y servicios, nuevecita. Precio diez pesos. Enamorados No 18, entre S. Indalecio y S. Benigno, Santos Suárez.

A-7 41059 3 Dic. 6

W. Arrendamientos

ARRIENDO FINCA 6 caballerías $180 anuales. Zona Artemisa, buena comunicación Tierras coloradas, a propósito crianza y siembra. 3 casas, palmas, frutales, superior agua abundnte. Benítez. Lagunas 115, por Belascoaín.

W 41061 3 Dic. 6.

B-1 Casas-Apartamentos

8 Y 19
VEDADO
LUJO, CONFORT y ECONOMIA
1-a-4 cuartos, luz, teléfono, frigidaire radio, garage, criados, piscina, restaurant.
F-6635

B-2 Naves y Locales

LOCAL PARA Establecimiento. Se alquila, Juan Delgado esquina a Milagros, Reparto Mendoza. Buen barrio de familias. Informes: F-6354

B-2 41016 3 Dic. 8

ANGELES ESQ. A MALOJA

Moderno local para establecimiento. Alquiler reducido. Llave, en Suárez 137, de 8 a 12. Informes: Compañía «El Iris», Empedrado 34. A-1294.

B-2 41013 3 Dic. 7

$40.00 UNA GRAN NAVE en Campanario 207, propia para cualquier fábrica, almacén, depósito o cualquier industria o comercio. Se puede ver a todas horas. Informes: Lealtad 238. U-2256 A-2689.

B-2 41005 3 Dic. 6

ALQUILO BIEN local para comercio propio para productos del país, lechería, barbería, sastrería, en Amistad esquina Neptuno, alquiler muy barato. Informan: Neptuno 42. Telf. A-9317.

B-2 41047 3 Dic. 5

B-4 Habitaciones

EDIFICIO «ABADIN», Cuba 86, casi esquina Teniente Rey. Casa moderna, tranquila, habitaciones, agua corriente, amuebladas, criados, luz, teléfono, baño caliente, desde $7.00. Verdad. No comidas. A-5551.

B-4 41000 3 Dic. 18

HABITACIONES: Se alquilan, Manrique 131, $8.00, $9.00. Luz toda la noche. Abundante agua. Precio de situación.

B-4 40997 3 Dic. 6

VEDADO 25 ENTRE F y G, alquilo dos habitaciones altas con baño y cocina. F-2299.

B-4 41033 3 Dic. 11

PARA HOMBRES. Espléndida habitación amueblada, baño intercalado (agua fría y caliente) Compostela 56, a una cuadra de Obispo.

B-4 41058 3 Dic. 6

B-6 Hoteles

HOTEL VANDERBILT

Espléndidas habitaciones y departamentos con baño privado, de esquina; opción a garage. Hay modestas, 25 pesos por persona. Neptuno 309, loma de la Universidad Nacional.

B-6 41063 3 Dic. 11

SE SOLICITAN

S-1 Criadas y Criados

SE SOLICITA UNA CRIADA española, que duerma en la colocación. Obrapía 5, altos.

S-1 40976 3 Dic. 6

S-2 Cocineras y Cocineros

SOLICITO COCINERA, repostera, que esté práctica y ayude a los quehaceres de un matrimonio. Informes: Manzana de Gómez 568.

S-2 41027 3 Dic. 5

S-11 Agentes y Socios

SOLICITAMOS VENDEDORES para venta licores. Informes: Cuba número 142, de 10 a 11 a. m.

S-11 41019 3 Dic. 6

SE OFRECEN

O-1 Criadas y Criados

DESEA COLOCARSE joven española, para criada de mano, cuartos, manejadora, o cocinar y limpiar a matrimonio; tiene quien la recomiende. Telf. M-6883.

O-1 40981 3 Dic. 6

SE DESEA COLOCAR una muchacha española, para criada de mano o manejadora; tiene referencias y sabe cumplir con su obligación. Telf. M-1818. Carmen.

O-1 41023 3 Dic. 6

SE OFRECE JOVEN ESPAÑOLA, para criada de comedor, cuartos o manejadora, es seria y trabajadora; tiene inmejorables referencias. Informes: F-6086.

O-1 20761 1 Dic. 6

SE DESEA COLOCAR muchacha española criada de manos o comedor y de más quehaceres de confianza y formal, va a los repartos; tiene buenas referencias y quien le responda. M-4167.

O-1 41052 3 Dic. 5

SE OFRECEN

O-1 Criadas y Criados

MUCHACHA ESPAÑOLA, desea colocarse, de criada de mano, cuartos o manejadora; con buenas referencias y va al campo. Telf. M-5492.

O-1 40990 3 Dic. 6

O-2 Cocineras y Cocineros

SE DESEA COLOCAR española, para cocinar solo o cocinar y limpiar, Duerme fuera. Telf. M-4852, Antonia.

O-2 40821 1 Dic. 6

UNA JOVEN española desea colocarse, para cocinar solo, aquda a la limpieza, desea casa seria, es formal y trabajadora. X-3027.

O-2 40910 2 Dic. 5

O-10 Oficinistas

SE OFRECE TAQUIGRAFO, mecanógrafo, con alguna experoiencia. Actualmente trabajando. Puede presentar buenas referencias. Informes: S. Santamaría y Compañía. Telf. A-3088

O-10 41018 3 Dic. 6

SE COMPRAN

C-5 Muebles y Prendas

DINERO

Sobre joyas. Objetos de Arte. Compramos oro viejo. Liquidamos joyas y equipajes. A precio de situación. «La Nacional», Villegas 93. A-9915.

C-5 40962 3 Dic. 18

C-6 Maquinarias

SE COMPRAN DOS alambiques, uno de Whiskey y otro de alcoholatos. Dirigir por carta: E. Hermosa. Manrique 173, Habana.

C-6 41064 3 Dic. 7

SE VENDEN

V-1 Casas

VENDO $1,500.00 MODERNA casa, mamposteria, decorada, portal, sala, 2 habitaciones, baño intercalado, comedor al fondo, cocina, patio, traspatio. Puede verse a cualquier hora. Juan Alonso 12, casi llegando Calzada Concha, Luyanó. Alberto Cuervo. Obispo 59, altos. M-1537.

V-1 3 Dic. 7

VENDO CASA MAMPOSTERIA, Rodríguez entre San Indalecio y San Benigno, portal, sala, 3 habitaciones, patio, propio para carbonería, taller. Superficie: 9 x 57 varas. Alberto Cuervo, Obispo 59, altos. M-1587.

V-1 3 Dic. 7

SE VENDE EN CIENFUEGOS, parte de unas máquinas de una refinería, con dos solares, a la orilla del mar, con su muelle propio y nave para almacén. Informes: I-4907.

V-1 41028 3 Dic. 7

CHALET-VEDADO

Vendo en la mejor parte del Vedado rodeado de buenas residencias, un magnífico chalet, con cinco habitaciones altas y dos cuartos de baño de lujo. toda la carpintería es de caoba. Costó $45.000. Precio único: $16.000. Claudio de los Reyes, O-Reilly 11. Telf. A-2888. De 10 a 11 y de 2½ a 3½.

V-1 41035 3 Dic. 7

V-3 Fincas Rústicas

FINCA 11 CABALLERIAS $2,300. Sin deuda alguna. Pegada a Sancti Spíritus Tierras todas superior cultivo magnífico ría, inmensa palmar, ideal para puercos. También se arrienda a hombre con recursos. Dueño: Benítez. Lagunas 115 entrada por Belascoaín.

V-3 41062 3 Dic. 6

V-6 Maquinarias

SE VENDE UNA PRENSA hidráulica, con peladora de naranjas, para extraer jugo y dos aparatos, en la calle 13 número 93, entre 12 y 14, Vedado.

V-6 40986 3 Dic. 6

BATIDORA MODERNA, marca «Jobara». Está nueva. Casi regalada, para panadería o dulcería. Es ganga. Informes: Obispo y Oficios, café.

V-6 40984 3 Dic. 8

V-9 Utiles de Oficinas

MUEBLES PARA OFICINAS
COMPRAMOS Y VENDEMOS

Archivos, cajas acero, para documentos, mesas, caoba; sillas giratorias; Seccionales acero; tarjeteros «Kardex» máquinas escribir, sumar y calcular y máquinas coser «Singer». «La Nacional», Villegas 3. A-9915.

V-9 40962 3 Dic. 18

PARA LAS DAMAS

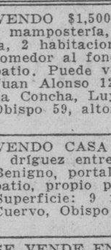

GUANTES, HILO, GAMUZA Y CABRITILLA

Acabamos de recibir un gran surtido y los precios están reducidos.

En tipo para LUTO tenemos variados surtido.

«BAZAR INGLES»
Galiano y San MIGUEL.

SEÑORA: NO REGALE la ropa de s esposo e hijos. La sastrería Fonseca, le arregla por poco dinero. Voy a domicilio, San Rafael 142-A. Telf. U-7444.

PD-6 41055 3 Dic. 5

DINERO E HIPOTECAS

SE TOMAN: DE $1,000.00 a $1,500.00 en primera hipoteca, sobre una casa en la Ciudad. Tiene garantías suficientes. Informes: Manrique y Sitios. Casilla.

Z-S-T. 0979 3 Dic. 7

GRACE-LINE

Famosas Naves "SANTA"

EL TURBO ELECTRICO

"SANTA CLARA"

SALDRA PARA NEW YORK
VIERNES - DICIEMBRE 9
Con Pasajeros y Carga

Clase Primera	$ 75.00
Clase Especial con Derecho a Disfrutar de las Cubiertas y Salones de la Clase Primera	65.00
Clase 3ra. Para Pasajeros de Ambos Sexos	30.00

Oficinas: PRADO 102. Telfs.: M-7900 y M-7909 Habana.

UNITED FRUIT COMPANY

LA GRAN FLOTA BLANCA. — SERVICIO DE VAPORES

VAPOR	SALE DE	FECHA	LLEGA A	FECHA	Ida y vuelta	$ 75.00
CALAMARES	NEW YORK	DIC 8	HABANA	DIC 12	PRECIOS DE PASAJE	
VERAGUA	HABANA	DIC 8	NEW YORK	DIC 11	Entre Habana y New York	$ 75.00
ULUA	NEW ORLEANS	DIC 3	HABANA	DIC 5	Ida y vuelta	$110.00
ATENAS	NEW ORLEANS	DIC 7	HABANA	DIC 9	Entre Habana y New Orleans	$ 45.00
SAN BRUNO	BOSTON	DIC 1	HABANA	DIC 6		
TURRIALBA	HABANA	DIC 9	NEW ORLEANS	DIC 12		

Salidas regulares de la Habana a Jamaica, Cristobal, Costa Rica y Panamá, conectando con todos los Puertos Occidentales y Orientales de Centro y Sud América
TODAS LAS SALIDAS SUJETAS A CAMBIO SIN PREVIO AVISO.
OFICINA GENERAL: Muelle de Sta. Clara. Telf M- 6975 Oficina de Pasajes: Prado 110-A Tel. M-8268

LLOYD NORTE ALEMAN

El famoso trasatlántico alemán
"SIERRA VENTANA"

saldrá de la Habana el 24 de Diciembre (mediodía) directo para: VIGO, CORUÑA, GIJON, SANTANDER, SOUTHAMPTON, BOULOGNE y BREMEN

¡Celebre la NOCHE BUENA a bordo de un buque alemán!

Para los viajeros que deseen pasar la NOCHE BUENA CON SUS FAMILIARES en Europa, se les ofrece una oportunidad espléndida

en el **"COLUMBUS"** (46,000 t.d.)
Sale de la Habana: Diciembre 13
Llega a New York: Diciembre 15
Sale de New York: Diciembre 15 (12 p. m.)

en el **"BREMEN"**
Llega a Europa: Diciembre 21

¡A EUROPA EN OCHO DIAS!

Pida informes a:
A.C. FABRICIUS & Co., S.A.
AGENTES GENERALES
Pasajes: OBISPO 28 A-3455 — Fletes: OFICIOS 18 M.8082 M.3951

FOLLETIN 5

Concordia MERREL

EL CRISOL DEL MATRIMONIO

(ORDEAL BY MARRIAGE)

Versión española de J. GOL.

1º de Junio de 1932.
NUMERO EXTRAORDINARIO

LA NOVELA ROSA

De venta en «La Moderna Poesía», Obispo 135. Teléfono A-1171)

—Señorita —dijo inclinándose hacia ella apoyado en el borde del sofá—. Tengo necesidad absoluta de dinero, ¿no comprende usted eso?..

Aquella mirada tan singular le obligaba a excusarse.— No tengo ni un céntimo y debo miles. Ha estado refugiado en este hotel pequeño y barato y ya puede usted pensar de qué modo estaré harto de todo eso. Tengo necesidad de dinero!— concluyó repentinamente enfadado consigo mismo, que le obligaba a darle explicaciones, y consigo mismo por habérselas dado.

—¡El negocio es bien suyo !—comentó ella con viveza.

—Por eso me preguntó por qué razón le he dado explicaciones..., excusas—dijo casi groseramente.

—Por ninguna razón — contestó ella.

Pero había una razón: la de aquella singular expresión de sus ojos. El no sabía explicarse por qué aquella singular mirada constituía una razón. La cuestión es que la constituía.

—Bueno, pues entonces no me mire usted de esa manera...— dijo él nerviosamente, mientras los colores acudían a su rostro.

—¿De qué manera? — preguntó ella sorprendida.

—Como si a usted le importara algo; como si usted tuviera algo que ver en mis cosas.

Miss Clare se sonrojó.

—Señor: He estado trabajando en el negocio desde la edad de dieciséis años—murmuró ella en voz baja.— Ha sido una suerte para mí...

Duan se hallaba nervioso, exaltado, sufriendo lo indecible; y por estar presa de aquella terrible excitación, por estar irritado extraordinariamente contra «algo» de ella y de sí mismo que no acertaba a entender y porque este «algo» inexplicable le impulsaba a herir, dijo bruscamente:

—¿Cree usted acaso que yo voy a despedirla? Si tiene usted miedo de perder su empleo, ya puede estar tranquila...

Pero Duan quedó repentinamente cortado. Ella se había levantado de pronto y se había enderezado con altivez, dando la impresión de que bajo aquel exterior aparente de nieve podía esconderse un volcán.

—Si no fuera porque está usted enfermo—dijo ella con un ligero temblor en su voz,—creo que necesitaría mucho tiempo para olvidar sus palabras.

Hubo un momento de silencio. Por último, ella dijo:

—Voy a buscarle té.

—Llame usted a mistress Bradford— replicó nerviosamente, comprendiendo que debía dar excusas a aquella muchacha rubia y que su mal humor la incapacitaba para hacerlo.

—Mistress Bradford ha salido — contestó ella.

—Entonces llame al viejo Bradford.

—También ha salido.

—¿Los dos? Pero si nunca salen juntos... ¡Condenados! En cuanto vuelvan los despido.

Duan observó algo en la expresión de la cara de la muchacha que le hizo preguntar en seguida:

—¿Qué quiere usted decir: que han «salido» o que se han «ido»?

—Según parece —contestó ella,— también ellos «tenían la pretensión de que uno les favoreciera con el pago...» de vez en cuando.. Hooton encontró ese papel escrito sobre la mesa de la cocina cuando fué a buscarles para que le ayudaran en auxilio de usted.

Y diciendo esto le alargó un pedazo de papel que llevaba escrito lo siguiente:

Señor: No habiendo sido pagados desde hace tres meses y no teniendo por costumbre mezclarnos en los escándalos financieros, yo y mistress Bradford hemos pensado que lo mejor sería marcharnos a otra parte, aprovechando la ocasión de un buen empleo.

«Suyos respetuosamente.
Bradford.»

—Bien. Entonces me han abandonado—dijo con fuerza. —¡Perros desleales!

A juzgar por el semblante de la muchacha, parecía que su justa indignación le divertía ligeramente.

—De todos modos ya están bonitamente pagados—dijo él con infantil satisfacción. —¡Van a caer enfermos en cuanto sepan mi nueva situación!

Y dirigiéndose a ella preguntó:

—Oiga, ¿está usted ofendida conmigo?

—No—contestó rápidamente.

—¿Y por qué no lo está usted?

La pregunta parecía casi un lamento.

—¿Y por qué tiene que ofenderse una de las cosas que los otros hacen con los demás?

—No sé...—dijo él sonriendo ligeramente. Y anadió: —¿Qué es lo que detiene a usted a mi lado sabiendo que soy un sinvergüenza incorregible?

—Usted olvida seguramente que yo también estoy enterada de que usted ha heredado el negocio Harford...

Sus labios estaban apretados y sustpalabras brotaban frías como el hielo. Duan permaneció un momento silencioso y, por fin, dijo despacio:

—Usted habría debido decirme: ¿Paga usted siempre sus deudas tan escrupulosamente?

Ella no contestó.

—Ahora sí que he ofendido a usted bonitamente.

Tampoco obtuvo respuesta.

—¿Sí o no?—insistió él.

—Sí.

Esa era la verdad. Sin embargo, los ojos del joven denotaban que no esperaba una contestación tan directa.

—Seguramente — continuó miss Clare,— esperaba usted que yo dijera: «¡Oh, de ninguna manera!», ¿verdad?...— Y sus labios severos tenían un gesto desdeñoso.

—¡Por favor, no me riña usted así! —exclamó él.

Y volvieron a quedar silenciosos.

—¿Va usted a perdonarme? —preguntó de nuevo, al cabo de un momento.

—Sí— contestó rápidamente ella.

—¿Eso es todo? —exclamó Duan.

—¿Y no es bastante? — replicó ella.—¿No contesta del todo a su pregunta?

—¡¡El demonio!! ¡Pero podría hacerlo un poco menos friamente.

Ella no contestó. Al cabo de un mento entró Hooton. El palafrenero dijo que el médico llegaría dentro de media hora; le dieron las nuevas noticias y se regocijó como siempre, con aquella cara tan triste; y cuando se retiraba para ir a preparar un poco de té, miss Clare se puso el sombrero y los guantes y se despidió. Duan le alargó la mana, y ella depositó la suya, tan hábil, en la de él. Se juntaron y se desunieron, pero convencionalmente; y ella se dirigió hacia la puerta.

Duan, obedeciendo a un repentino impulso de detenerla, le dijo:

—Oiga: Transmita mis alegres zalamerías a mister Voyle y dígale que estaré encantado de recibirle mañana.

—Muy bien. —Y continuó hacia la puerta.

—¡Oh, escúcheme un momento! ¿Me perdona usted de veras?

—Ya le he dicho que sí.

Sus palabras no denotaban ni la más ligera sombra de cordialidad; sin embargo, él sintió crecer el impulso de retenerla, y aun a costa de su vida, no habría podido abstenerse de decirle:

—Entonces pruébemelo diciéndome cuál es su nombre de pila.

—Y eso ¿qué probará? — preguntó ella.

—Dígamelo de todos modos..—pidió, consciente de que necesitaba saberlo.

—Jane (1) dijo ella, saliendo y cerrando la puerta.

—¡¡Jane!!— repitió él como un eco.—¡No podía llamarse de otro modo!

Y se recostó riendo estrepitosamente hasta que el dolor de su pie cortó la risa en sus labios.

Un poco más tarde, cuando vino Theodor Penn, ya le encontró en la cama. El doctor había venido y lo había ordenado así; había curado su pie y le había dicho que desde el día siguiente ya podría tenderse en el sofá hasta nueva orden. Todo eso, junto con lo que había sucedido antes, contribuyó a poner a Duan en un estado de ánimo malhumorado y excitado.

Penn fué muy mal recibido. Su proceder de aquella tarde, marchándose con aquellos tres amigos de los buenos tiempos, no había mejorado sus relaciones con Duan. Por eso Hooton, aquel pequeño **cockney** (2), no quería permitirle la entrada de ninguna manera.

—Un poco frío, ¿verdad? —preguntó Duan, desde la cama, mientras Penn, empujando a Hooton, entraba.

—No tenía noticia de que la temperatura hubiese descendido —contestó Penn.

—Pues yo diría que había llegado a cero hace muchas horas —replicó Duan.

—¡Ah, sí!; eso acostumbra a ocurrir alguna que otra vez...— dijo Penn suavemente.

—Pero usted no puede hablar — contestó irritado Duan. — Si aquella cuadrilla de puercos se largó, yo no me fijé en que usted se quedara ni mucho menos.

—Es porque pensé que había lle-

(1) Nombre muy corriente en Inglaterra.

(2) Calificativo intraductible que se aplica a las personas típicamente londinenses.

M.E.C.D. 2016

EL GRANO QUE SOBRE A RUSIA SERA VENDIDO

Los campesinos reciben autorización para hacer la venta del excedente

MOSCU, diciembre 3. (AP). — El Consejo de Comisarios del Pueblo y la Comisión Central del partido comunista han dado hoy un importante decreto, permitiendo a todos los campesinos de la provincia de Moscú así como de la República Tártara, para vender en los mercados particulares los remanentes de trigo que tengan.

Aunque estas regiones contribuyen con porciones ligeramente relativas a las necesidades de cereales de la nación, el decreto es muy significativo, porque esos campesinos son los únicos que han estado facilitando todos sus cereales al Estado.

De acuerdo con las disposiciones que se dictaron en el mes de mayo pasado, que autoriza a los campesinos a vender sus remanentes en mercado abierto, se estipuló que no se podían vender cereales hasta el 15 de enero de 1933, que es la fecha señalada por el Gobierno para terminar el cobro de los tributos en esta especie.

En vista de que las cantidades de cereales que ha estado recibiendo el Gobierno disminuyeron de año en año, se esperaba que el Gobierno dictaría alguna disposición que representara concesiones para los campesinos.

En algunos centros se predice que este decreto es el comienzo de una nueva política agraria por parte del Soviet.

UN VIEJO LOCO HIZO FRENTE A LOS POLICIAS

A pesar de sus 72 años. resistió el asedio formal, por espacio de seis horas

NEWPORT, Ky., diciembre 3.—(AP).—Fred Menzemeir, de 72 años, un campesino de Ross, que con gran sangre fría permaneció en su residencia en la cumbre de una colina por espacio de seis horas mientras la policía con ametralladoras y bombas lacrimosas trataban de desalojarlo, fué declarado «loco» hoy por el jurado que investigó el suceso.

Cuando la policía fué a arrestar a Menzemeir el día 24 de noviembre, acusado de haber dado muerte a un vecino, se atrincheró en su casa. Un vigilante fué herido de un balazo, otro se dislocó el hombro derecho y un tercero sufrió la fractura de una costilla, al capturar a Menzemeir, que salió de su casa engañado.

CONOCIDO COMPOSITOR AMERICANO FALLECIDO

SYRACUSE, diciembre 3. (AP).—John Prindle Scott, compositor americano de música religiosa, y cantante de conciertos, falleció esta mañana a la edad de 55 años.

PROFESIONALES

DR. MARIO LUIS GARCIA

Ex-médico de la Asociación Dependientes. Medicina General. Especialmente Vías Digestivas. Consultas Módicas, diarias de 1 a 3 $1.00. Turnos especiales, U-6428. San Lázaro 305-D. entre Hospital y Aramburo P-1

VENEREAS-BLENORRAGIAS

Antiguas, mal curadas, aunque desesperadas. Próstata impotencia, esterilidad. Curaciones garantizadas, pocos días. Sistema nuevo, doctor Winkelmann, especialista alemán, Campanario 57, esquina a Concordia. Consultorio Alemán. Prof.

DR. ABELARDO LABRADOR

Consultas gratis, 2 a 12 a. m. Pagas, 3 a 5 p. m. Enfermedades señoras, flujos crónicos, metritis, bronquitis, corazón, riñones, diabetis, reumatismo crónico, enflaquecimiento. Inyecciones Neo-Salvasán, Angeles 3, entre Reina y Estrella. Telf. A-0801. Prof.

DR. E. PERDOMO

Estrechez de la orina, Hidrocele, Sífilis, Impotencia. Calle C. número 4; altos, de 1 a 4. Vedado. teléfono F-4822 Prof.

DR. FRANCISCO J. DE VELASCO

Corazón, Pulmones, Estómago. Intestinos

DR. RUBEN DE VELASCO

Corazón, Pulmones, Enfermedades de los niños. Consultas de 12 a 2 y de 1 a 3 días laborables. Horas especiales, previo aviso. Salud 34. Telf: A-5418. Prof.

DR. HORACIO FERRER

Oculista. Consultas de 2 a 6 de la tarde, $5.00. Consultas a horas fijas, durante todo el día. $10.00 Línea y L, Vedado. Teléfono F-4831. Prof.

POLICLINICA INTERNACIONAL

Director: David Cabarrocas, San Miguel 130, entre Lealtad y Escobar. U-2737. Cuando vaya al Hospital, Casa de Socorro o Sociedades, fíjese en la Policlínica Internacional. Da gratis consultas, reconocimientos, Rayos X., Rayos Ultravioleta, Luz Alpina, medicinas, inyecciones intravenosas, análisis, curas, etc. Consultas, de 11 a 8. Prof.

DR. MANUEL LOPEZ PRADES

Graduado Madrid y Habana, 42 años ejerciendo Enfermedades de la sangre, pecho, señoras y niños. Partos. Tratamiento especial curativo de las afecciones genitales de la mujer Consultas diarias de 9 a 11 y de 1 a 3. Gratis, martes y viernes. Amistad 95. altos. Prof.

ALQUILERES

A-1 Habana

SE ALQUILAN LOS ALTOS, San Lázaro 352, entre Gervasio y Belascoaín, sala, comedorcito, dos cuartos, baño, cocina y patio. Alquiler: $20.00 Informes, en los bajos. A-1 41031 3 Dic. 5

O-REILLY 76: SE ALQUILA el primer piso, compuesto de sala, recibidor, 3 cuartos, comedor, baño, cocina, servicio de criados, 2 cuartos en la azotea. Precio: $38.00. Informes: Bufete de Arellano. M-3936. A-1 41025 3 Dic. 17

SE ALQUILAN los bajos de la moderna casa San Lázaro 299 entre Soledad y Aramburo compuestos de sala, recibidor, cuatro habitaciones, comedor al fondo, baño completo, cuarto y servicio de criados. Precio rebajado. Puede verse a todas horas. Informes: A-7501. A-1 40853 1 Dic. 6

ALQUILERES

A-1 Habana

BEERS BOLETIN

VEDADO, 13 FRENTE La Salle, $125.00.
VEDADO, AVE., Wilson, 5 Hab., 2 B., mueb., $200.00.
L ASIERRA, CASITA, mueb. lujo, $70.00.
AMP. ALM., 4 Ave., 4 Hab., gar., $45.00.
FINCA, CASA mueb., 3 hab., $75.00.
VEDADO, 27, ALTOS, 4 Hab., B., Gar., $50.00.

ALQUILADA

Casa de Dr. Juan Morales, E. y 19, (segunda vez), al Dr. Manuel Irigoyen, Charge D-A, affaires, de Perú, permanente.

SE NECESITA por un señor solo, una casa con mueb., para despacho, etc., $80.00, Vedado.

SE VENDE UNA CASITA mampostería, 2 hab., pisos mosaico, pozo y plátanos. Costó $3,000.00, en $900.00. Ganga, Víbora.

Fíjense en nuestros carteles anaranjados.

BEERS HAVANA
(Est. 1906) 9½ O-Reilly, St. Havana.
A-1 41011 3 Dic. 4

LUZ 36: ALQUILO SEGUNDO piso, compuesto de recibidor, sala, 3 cuartos, baño intercalado, comedor, cuarto y servicio de criados, cocina y un cuarto en la azotea. Precio: $33.00. Informes: Bufete de Arellano. M-3936. A-1 41026 3 Dic. 17

AVENIDA MENOCAL y Finlay. Alquilo segundo y tercer piso, con sala, comedor, 2 habitaciones, baño intercalado, cocina y calentador de gas. Informes: Telf. U-6971. A-1 41046 3 Dic. 8

SEGUNDO PISO, MODERNO, fresco, 3 habitaciones, sala, comedor, baño intercalado, servicio criados, gas, calentador, etc. Aparte, 2 habitaciones, azotea, para hombres solos. Informes: Ruisánchez, Angeles y Estrella. A-2034 M-6755. A-1 41044 3 Dic. 8

ALQUILO: NEPTUNO 210, entre Soledad y Oquendo, segundos pisos. En Valle 69, primeros y segundos pisos. Pedro Cazaurang, Valle 71, frente al Parque Aguirre. U-7820. A-1 40966 3 Dic. 10

SE ALQUILA LA CASA número 47, calle de Paula, (Leonor Pérez). Es de dos pisos, para casa de vecindad. Informes, en la misma y en Cuba 52, de 3 a 6. Telfs. A-7625 F-1490. A-1 40964 3 Dic. 8

HABANA 115. SE ALQUILAN los dos pisos altos, con 19 habitaciones, todas con lavabos, en $75.00. Habitaciones grandes y ventiladas. Informes: U-4912. Verdadera ganga. A-1 40951 3 Dic. 13

MURALLA 85, COMPUESTA recibidor, sala, cuarto gabinete, 4 grandes habitaciones, baño intercalado, cuarto y servicios independientes criados. Fabricación moderna. Ganaba: $175.00. Se alquila por menos de la cuarta parte. Informes: U-4093. Llave: Locería, bajos. A-1 40961 3 Dic. 18

ALQUILO MONSERRATE 139, frente a la Estación de Policía, piso primero, moderno, sala, 3 habitaciones, baño intercalado, comedor al fondo, cocina y calentador gas. Informes: Manzana de Gómez 240. Telf. A-4893. A-1 40917 2 Dic. 10

SE ALQUILAN: BELASCOAIN número 125, entre Reina y Estrella, precioso, fresco y ventilado segundo piso, 3 habitaciones, baño intercalado con calentador, cocina de gas. Para más informes: Manzana de Gómez 240. Telf. A-4893. A-1 40923 2 Dic. 10

REVILLAGIGEDO 1. Alquilo bonitos y ventilados altos, sala, recibidor, 3 habitaciones, servicio intercalado, comedor al fondo; otra habitación con baño y servicio en azotea, de 9 a 11 y 2 a 5. A-1 40911 2 Dic. 7

ALQUILO: SOLEDAD C., entre Animas y Virtudes, bonito y fresco piso alto, sala, comedor, 2 habitaciones, cocina y baño. $18.00. Telf. M-7450. A-1 40880 2 Dic. 9

ALQUILO MODERNOS ALTOS, de esquina, Antón Recio 45 y Rubalcaba, sala, comedor, dos cuartos, baño moderno, balcón en sus frentes, azotea y cocina. $16.00. A-1 40887 2 Dic. 9

SE ALQUILA EL PRIMER piso de la casa Barcelona número 4, compuesto de sala, recibidor, tres habitaciones, baño intercalado, comedor, cocina, cuarto y servicios de criados. Abundante agua. Informes: Telf. A-0371. A-1 40894 2 Dic. 9

ALQUILO PRIMER PISO de la casa San José 63, entre Lealtad y Escobar, compuesto sala, recibidor, 3 habitaciones, salón de comer, baño intercalado, cocina y cuarto para criados con sus servicios sanitarios. Llave, segundo piso. Informes: Manuel Rodríguez, «La Dichosa», Obispo y Compostela. M-1804. A-1 40900 2 Dic. 6

ALQUILO MODERNOS bajos, Antón Recio 71, pegado a Vives, dos habitaciones, baño, intercalado cocina carbón y gas. Precio: $17.00 Llave en bodega. Informan: Cárdenas 36-, 2o. piso. A-1 40933 2 Dic. 5

ESUPENDO EIFICIO MODERNO, para comercio, idustria, 500 metros, Merced 93, bajos; altos, suntuosas oficinas. Inmediato Egido, Ward, Terminal. Barato, habiendo garantías. Informes: Escarpentier. A-7636, Cuba núm. 90. A-1 40901 2 Dic. 17

SE ALQUILAN LOS ALTOS de la casa Carmen 54, sala, saleta, 3 habitaciones, baño, terraza al fondo, gas, carbón. $27.00. Informes: A-3073. A-1 40891 2 Dic. 12

CASITA EN $14.00

San José 124-K., por Marqués González. Se alquila en $14.00, una casita, (Accesoria), compuesta de un espacioso apartamento, cocina y servicios sanitarios. A cabada de pintar. Llaves en la fonda de la esquina Informes: Francisco Torres, Edificio «Bacardí», Apartameneto 401. De 10 a 12 a. m., y de 3½ a 5½ p. m. Telf. A-7830. A-1 40914 2 Dic. 5

ALQUILO BARATO moderno segundo piso, Rayo 66, cerca Reina. Sala, comedor, cuatro cuartos, calentador, baño intercalado. Informan: A-1529. La llave en el primer piso. A-1 40862 1 Dic. 11

ALQUILO ACABADOS de pintar los altos y bajos de Vives 82, entre Alambique y Florida por donde pasan todos los tranvías de la Habana. Informan: Jesús del Monte 438½, entre Luz y Pocito Telf I-1132. A-1 40859 1 Dic. 4

ALQUILO $16 18 y 20.00 altos y bajos. Sala, comedor, tres cuartos, dos baños y cocina. Carlos III, esquina Almendares. Informes y llaves, Bodega, U-6772. A-1 40857 1 Dic. 4.

SE ALQUILAN BAJOS de Oquendo 43, entre Estrella y Maloja, 5 cuartos, cocina gas. Se dan baratos. Llaves, Estrella 195. Dueño: Rayo 60, altos, entre Bolívar y Estrella. A-1 40775 1 Dd. 5

GLORIA 55, CASI ESQUINA a Suárez. Se alquila en $19.00, cómodo y fresco primer piso, acabado de fabricar. La llave en los bajos. Informes: Bernaza 23, tintorería. A-1 40762 1 Dic. 5

CRISTO 21. ALQUILO barato estos modernos altos, sala, comedor, tres cuartos, baño intercalado completo, cocina de gas, cuarto y baño criados. Llaves número 20. Telf. A-0698. A-1 40763 1 Dic. 6

ALQUILERES

A-1 Habana

BERNAL 28, ALTOS, casi esquina a Aguila, modernos, sala, saleta, 2 cuartos, motor para agua. Llave, bajos, de 10 a 5. Informes: Telf. A-5418 A-1 40815 1 Dic. 11

BELASCOAIN 44

Se alquilan frescos y cómodos altos de esta casa. (Lo mejor de Belascoaín), sala, recibidor, gabinete, comedor, 6 habitaciones, lavabo, baño intercalado de lujo, habitación y servicios criados, cocina carbón y gas, calentador de gas. Informes: Ferretería «Capitolio», Belascoaín 48. A-1 40817 1 Dic. 11

PORVENIR 6, ALTOS, entre Habana y Compostela. Alquilo una casa moderna; tiene dos habitaciones, sala, comedorcito, baño moderno completo, cocina. Precio de situación. Informes: M-3819. A1 40822 1 Dic. 6

CASAS EN GANGA

Se alquilan, planta baja de Aguacate 52, inmediato O-Reilly, propia para familia, comercio, oficinas, etc.

LAGUNAS 10, INMEDIATO Galiano, hermosas viviendas, altos y bajos, cuatro habitaciones, baño completo, etcétera.

AGUILA 51, ESQUINA a Animas, viviendas modernas, económicas, sala, dos habitaciones, baño intercalado, comedor al fondo.

PICOTA 54, ALTOS, modernos, de lujo, cuatro habitaciones, baño intercalado, comedor al fondo, inmediato la Terminal y Merced. Precios de situación. Telf. M-2457. A-1 40799 1 Dic. 6

LEA, QUE LE INTERESA: EN $18.00, POR SU PRECIO, NADA MEJOR

Se alquila en $18.00, que resultan $15.00, la cómoda y ventilada casa baja, calle Agustín Alvarez número 7, a dos cuadras de Belascoaín y una del Nuevo Frontón. A cabada de pintar, compuesta de sala, saleta corrida, tres habitaciones, cocina, patio y demás servicios, con abundante agua. Calle pavimentada y alumbrado toda la noche. Vecindario de Moralidad. Al inquilino que pague puntualmente, se le cobrará solamente $15.00. Las llaves en el número 10. Informes: Edificio «Bacardí», Apartamento 401, Francisco Torres. De 10 a 12 a. m., y de 3½ a 5½ p. m. Telf. A-7830. A-1

HORROROSA GANGA

En $20.00, se alquilan los lujosos y modernos bajos de Benjumeda número 48, entre Marqués González y Oquendo, a dos cuadras de Belascoaín, acabados de pintar, compuestos de sala, saleta corrida, tres habitaciones, baño completo intercalado, calentador, cocina, etc. La llave al doblar, Pasaje Agustín Alvarez número 10. Informes: Edificio «Bacardí», Apartamento 401. Francisco Torres. Telf. A-7830. De 10 a 12 a. m., y de 3½ a 5½ p. m. A-1

PALACETE: VICTOR MUÑOZ número 14, (Sitios), lo mejor de la calle, pegada Angeles, nueva, espléndida sala, saleta, lujoso baño, $25.00. Informes: Escarpenter, Cuba 90. Telf. A-7636. A-1 40798 1 Dic. 10

BELASCOAIN ESQUINA San Miguel Alquilo primero y tercer pisos, modernos, claros, ventilados, con todas comodidades. Muy baratos. Informes en los bajos, peletería «La Noble Habana». A-1

ESTEVEZ 70, SALA, saleta, 3 cuartos seguidos y uno al fondo, servicios ,ect. Llaves al lado. Informes: Antonio San Miguel 18, entre Gelabert y Avellaneda. Informes: I-1469. A-1 40595 30 Dc. 8

AYESTERAN 1-A., ALTOS modernos, sala, comedor, hall, tres cuartos, baño intercalado, cocina, cuarto y servicios criados. Informes: Telfs. FO-2259 U-3842. Llaves, bajos. A-1

SE ALQUILA: MAZON 35, entre Valle y Zapata, casa moderna de sala, 3 habitaciones, baño, cocina, servicios criados, $22.00. Llaves en la misma. Informes: U-5858. A-1

SE ALQUILAN: ESPADA 15, entre Jovellar y Vapor, casas modernas, de sala, comedor, 2 habitaciones, baño y cocina, $18.00. Llaves e informes: San Lázaro 376, entre Aramburu y Hospital. U-5858. A-1

Casa con Elevador

Primer piso, sala, hall, recibidor, 4 cuartos, 2 baños intercalados lujo, con closets, cocina amplia, cuarto y servicios criados. Fabricada para vivirla su dueño. Es preciosa. Trato con personas responsabilidad. Neptuno y Aramburu. Informa, portero. A-1

HERMOSA CASA, SAN LAZARO 29 (bajos), zaguán, tres entradas, sala, saleta, cuatro cuartos, comedor, pantry, cocina, cuarto y servicios criados, dos patios. Informes, en los altos. A-1

ANIMAS 177, ALTOS, entre Oquendo y Soledad, sala, comedor, 4 habitaciones, baño intercalado completo, servicios de criados y cocina. Informes: Ramón G. Fernández. Telf. U-1157. A-1

ALQUILO CASAS MODERNAS, Desagüe 75, altos; Franco B., sala, saleta, comedor, tres cuartos, baño, patios, cocina. Alquiler: $18.00 y $20.00. Llaves: Desagüe 55 y Oquendo. A-1

MONSERRATE Y LAMPARILLA

Se alquila segundo piso, sala, comedor, 3 cuartos, cocina, servicio moderno. Informes: Bar «Franco». Telf M-2211. A-1

LUZ 76, ALTOS

Independientes, ventilados y claros, 4 habitaciones, sala, comedor, cocina de carbón y demás servicios. Llaves e informes: Sol 42. Telf. A-2974. A-1

ALQUILO: $35.00 MODERNOS altos, San Lázaro 276, 4 cuartos; $35.00, modernos altos, Industria 6, 5 cuartos; $20.00, modernos altos, Misión 118, 2 cuartos; $25.00, altos, Belascoaín 203, 3 cuartos; $20, bajos, Merced 19, 3 cuartos. A-1

SE ALQUILAN: SAN JOSE 111, entre Oquendo y Soledad, casas moderna de sala, dos habitaciones, baño, cocina, $14.00. Llaves en la misma. Informes: San Lázaro 376, entre Aramburu y Hospital. U-5858. A-1

SE ALQUILAN: VAPOR 43, entre Espada y Hospital, casas modernas, de sala, comedor, 2 habitaciones, baño intercalado completo, cocina, $18.00 Llaves e informes: San Lázaro 376, entre Aramburu y Hospital. U-5858. A-1

SE ALQUILAN: JOVELLAR 10, entre Aramburu y Hospital, casas modernas de gabinete, recibidor, sala, 3 habitaciones, baño, comedor, cuarto criados, $30.00. Llaves e informes: San Lázaro 376, entre Aramburu y Hospital. U-5858. A-1

SE ALQUILAN: SAN LAZARO 388, entre Hospital y Espada, casas modernas de sala, 2 habitaciones, baño y cocina, $15.00. Llaves e informes: San Lázaro 376, entre Espada y Hospital. U-5858. A-1

ALQUILO CASA, Compostela 50-A., entre Obispo y Obrapía, para joyería, exposición de tabacos o modista, con vidrieras y armatostes. Verla: 1 y media a 5 y media. Informes: M-3741. A-1

SE ALQUILA MUY barata la casa de dos plantas de Alcantarilla 34, entre Aguila y Revillagigedo Informes: Muralla 16. Teléfono: A-2588. A1

ALQUILO ALTOS, ESTRELLA 11, entre Amistad y Aguila, sala, comedor, tres cuartos, baño y cocina. Puede verse de 2 a 5. A-1 40789 1 Dic. 5

ALQUILERES

A-1 Habana

SE ALQUILAN: VAPOR 43, entre Hospital y Espada, Apartamentos de 2 habitaciones, baño, cocina, luz, $10.00. Informes: San Lázaro 376, entre Aramburu y Hospital. U-5858. A-1

ALQUILO GLORIA 204, a pocos pasos de Belascoaín. Cuatro Caminos. Cristina; Plaza Mercado, etc. Por donde pasan todos los tranvías de la Habana. Trato directo. Calzada de Jesús del Monte número 438½, enrte Luz y Pocito. Teléfono 1-1132. A-1 40860 1 Dic. 4

ALQUILO HERMOSA esquina, Cárdenas 55, antes, botica, $40.00, para particular o establecimiento. Acabada de arreglar. Llaves: 57, al lado, altos. Informes: Bernaza 23, tintorería. A-1

MERCED 71: ALQUILO piso alto, moderno, sala, comedor, tres habitaciones, baño intercalado, cocina y cuarto de criados, con su servicio. Precio de situación. Telf. U-3925. A-1

ALQUILO PLANTA BAJA, Habana 109, casi esquina Teniente Rey, 300 metros, propia para almacén o depósito. Se da muy barata. $40.00. Llallaves, segundo piso. F-1409.

POCITO 51

Saleta, dos habitaciones, baño intercalado, cocina. Precio: $18.00. Informes: F-2134. A-1

CARLOS III NUM. 16-A

Altos, sala, saleta, cuatro habitaciones, baño intercalado, cocina de gas. Precio: $30.00. Informes: F-2134. A-1

SE ALQUILAN, los bonitos altos de Lealtad No. 38, entre Virtudes y Animas acabados de pintar, decorados. Sala. recibidor, comedor, 4 cuartos, 2 mas en la azotea. Llaves en la misma. Telf. F-3417. A1

ESTRELLA 239, ALTOS y bajos, sala, comedor, tres habitaciones, baño, cocina y patio. Informes: Ramón G. Fernández. U-1157. A-1

SE ALQUILAN LOS ALTOS de Concordia número 81, con 7 habitaciones y los altos de San Rafael número 140, con 4 habitaciones. Informes: F-1714. A-1

SE ALQUILA EL SEGUNDO piso, Lamparilla y Monserrate, media cuadra del Parque, sirve para pequeña sociedad, oficina o para familia, es fresco, acabado de pintar. Informes, en la ferretería. A-1

REBAJADOS: SAN LAZARO 98, altos modernos, frescos, sala, comedor, tres cuartos grandes, baño moderno intercalado, hall, cocina. Informes: M-2863 F-6635. Llaves, de 4 a 6. A-1

ALTOS DE VIRTUDES 137

Entre Escobar y Gervasio, a la brisa, recibidor sala, comedor, 6 habitaciones, baño, cocina. Alquiler: $50. Informan: U-4350. A1

ALQUILO TERCER PISO, Reina 131, 17 habitaciones, 6 baños. Informes: Galiano 82, Café «Isla». A-1

MODERNOS ALTOS, San Rafael 55, sala, antesala, comedor al fondo, seis habitaciones, de ellas, tres azotea. galerías persianas, baño completo, $35.00. Informes: A-1287. Llaves, bajos. A-1

ALQUILO LOS BAJOS, moderna casa Malecón 73, sala, comedor, 2 habitaciones, baño intercalado, completo, cocina de gas, cuarto de criados y gran patio. Informes: Monte 170. A-2066. A1

MONTORO 20, A UNA CUADRA Paradero Príncipe, alquilo el piso alto de esta casa. Acabado de pintar, con todas comodidades, para regular familia. Precio módico. Llaves en los bajos. Informes: Sr. Manteca, Cuba 76. Teléfono A-8903. A-1

ALQUILAMOS CASAS: San Lázaro y Basarrate (altos); Basarrate número 4, (bajos); Carlos III y Oquendo, (altos), con 3 cuartos, sala, saleta, comedor y demás servicios, todas; Oquendo número 40, casi esquina Carlos III, tres cuartos, sala, saleta, comedor y demás servicios. Informes: Telf. A-1752. A-1

ALQUILO MODERNO y bonito segundo piso de Barcelona 2, muy próximo al Capitolio, parques, teatros y principales establecimientos de la Ciudad. Precio módico. Informes: Neptuno 113. Telf. M-1774. A-1

CUBA Y SANTA CLARA. Alquilo piso alto, 3 habitaciones, sala, saleta, comedor, cocina, baño intercalado, cuarto y servicios para criados. Precio: $30.00. Informes, allí Rodríguez y Compañía. A-1

$25.00: ALQUILO BRUZON 5, altos, terraza, sala, recibidor, tres habitaciones, comedor fondo, cocina gas, baño intercalado. $20.00 Bruzón 10, altos, terraza, sala, recibidor, tres habitaciones, cocina gas, baño moderno. Llaves bodega. M-5600. A-1

SAN RAFAEL 122, ESQUINA Gervasio, segundo piso, moderno, sala, comedor, 3 habitaciones y servicio privado. Informes, de 2 a 4, en la misma A-1

MALECON 27 ALTOS entre Crespo e Industria amplia y fresca casa, sala, saleta, comedor, 4 habitaciones, y demás comodidades. Informan: FO-2980. A-1

SE ALQUILAN: BELASCOAIN número 125 entre Reina y Estrella, precioso, fresco y ventilado segundo piso, 3 habitaciones, baño intercalado con calentador, cocina de gas. Para más informes: Manzana de Gómez 240. Telf.: A-4893. A1

ALQUILO ESCOBAR 123 bajos, casi esquina a Reina, compuesta de sala, saleta, comedor, cuatro habitaciones, cocina, gran baño y patio. Monte 170 bajos. Telf. A-2066. A1

HABANA 165, ENTRE MERCED y Jesús María, tranvías al frente y esquina, primer piso, dos habitaciones, sala, comedor, servicios. Muy barato. Informes: Muralla 111. A-7468. A-1

PRINCIPE 14 esquina Espada ¿Busca casa? Vea estos pisos altos, modernísimos de tres habitaciones, baño completo ¡Muy baratos! la llave en la bodega. Informes A-2636. A-1

SAN JOSE 218 entre Mazón y Basarrate. Bonitos altos y bajos, cada piso tiene: sala, saleta, dos cuartos, baño completo, comedor y cocina. La llave al lado. A-1

ALQUILO

Primer piso, Hospital 24, esquina Jovellar, sala, comedor, 3 cuartos, baño intercalado, servicio criados, cocina gas. Llaves, bodega Informes: Fonseca, Luz 1-A. Telf: I-3361. Jesús del Monte A-1

ALQUILAMOS MODERNAS y bien situadas casas: Basarrate 24 bajos y 26 altos: Rodríguez y Ensenada (altos y bajos) 4 cuartos, sala, saleta, comedor y demás servicios, todas. Llaves: bodega. Informan: A-1752.

GLORIA 243 Se alquila segundo piso, construcción moderna; compuesto de sala, comedor, dos cuartos, baño completo, cocina y servicios. Informan: Teléfono A-8236. A-1

SE ALQUILAN CASAS baratas. Armol Seco 63, bajos, entre Sto. Tomás y Benjumeda. Compuesta. sala, recibidor, comedor, 4 habitaciones, cocina y baño. Precio: $20. Teléfono U-1478. A1

ALQUILERES

A-1 Habana

SAN FRANCISCO No. 19, entre Neptuno y San Miguel, amplios bajos con sala, comedor, 3 hermosas habitaciones, baño completo, etc. Precio: 3 veces rebajado. Informan: Goizueta F-3937.

A-2 Vedado y Príncipe

BAÑOS 46, ENTRE 19 y 21, altos, cinco habitaciones, closets, baño moderno, sala, comedor, pantry, cocina, cuarto y servicio criados, con garage $48.00; sin, $45.00. F-6635 M-2863 A-2 40136 3 Dic. 15

ALQUILO: VEDADO, Calzada esquina a 14, bajos, con portal, sala, comedor, 4 habitaciones, baño, servicios criados. Llave en los altos. Informes: Manzana de Gómez 240. Telf. A-4893 A-2 40918 2 Dic. 10

ALQUILO EN EL VEDADO, Calle 14 entre Línea y Calzada, chalet moderno con sala, comedor, cocina, cuarto de criados y garage, en los bajos y terraza, cuatro habitaciones y baño, en los altos. Informes: Manzana de Gómez 240. Telf. A-4893. A-2 40921 2 Dic. 10

VEDADO: ALQUILO A. número 266, bajos, entre 27 y 29, acera brisa, jardín, portal, recibidor, sala, saleta, 3 habitaciones, lujoso baño intercaladodo, demás comodidades modernas, cuarto, servicio criados, esquina 29, Colegio Monjas L. Estonac. Fiador satisfacción. Informes, en los altos.

ALQUILO: TERCERA esquina a F., Vedado, chalet moderno, portal, sala, hall, comedor, cocina, cuarto con servicios de criados y gran terreno para jardín, en los bajos y cuatro habitaciones, dos baños y terraza, en altos. Informes: Manzana de Gómez 240. Telf. A-4893. A-2 40922 2 Dic. 10

SE ALQUILAN MODERNOS, altos, 11 número 135, entre L. y K., 4 cuartos, terraza, sala, hall, comedor, baño intercalado de color, garage, etc. Informes, bajos y en Obispo 105. A-2 40912 2 Dic. 9

MODERNO CHALET, CALLE F. número 15, entre 9 y Calzada, Vedado, compuesto de dos plantas, seis habitaciones de dormir, dos baños, servicios, garage. Informes, en la misma. Telf. F-5453. Se puede visitar, de 10 a 12 de la mañana, y de 2 a 4 de la tarde. A-2 40889 2 Dic. 9

E. No. 10-A ENTRE 7 y 9 altos. Se alquilan elegantes y fresquísimos. Recientemente construidos. Sala, 4 dormitorios, etc. A-7625 de 3 a 5. A-2 40941 2 Dic. 6

SE ALQUILAN LOS BAJOS, 19 número 239, esquina a F., Vedado ,sala, recibidor, comedor, 4 cuartos, 2 baños, cuartos criados y baño, garage y espléndido portal. Precio e informes, en los altos. A-2 40869 2 Dic. 2

GRAN GANGA: EN $30.00, 14 número 169, entre 17 y 19, cuatro cuartos, sala, comedor. Entrada independiente. Telfs. A-6961 A-4577 A-2 40878 2 Dic. 5

QUINTA 42 Y MEDIA entre E. y D., casi enfrente Colegio de las Hermanas Dominicas y próximo Parque Villalón, cómodos bajos, a la brisa, sala, hall, 4 habitaciones, comedor y doble servicio. F-5469. A-2

CALZADA 169 ENTRE I y J., modernos altos, terraza, recibidor, cuatro habitaciones, más una de desahogo, hall, dos baños, modernos, comedor, magnífica cocina, con horno de carbón y servicio completo. Agua abundante. F-5469. A-2

BARATISIMOS ALTOS, EN EL VEDADO, $25.00

Se alquilan los modernos y frescos altos, calle 10 número 197, entre 19 y 21, compuestos sala, saleta corrida, tres habitaciones, baño completo intercalado, calentador, cocina y servicios criados. Abundante agua. Llaves ,en la misma. Informes: Edificio «Bacardí», Apartamento 401, Francisco Torres. De 10 a 12a. m., y de 3½ a 5½ p. Telf. A-7830. A-2

LINEA 113

Entre J. y K., sótano, compuesto de dos o tres habitaciones, con baño Precio: $15.00 y $20.00. Se exigen referencias. Informes: F-2134 A-2

VEDADO: CALLE 4 NUMERO 226, entre 23 y 25, modernos bajos, jardín, portal, sala, comedor, cuatro cuartos, baño completo, cocina, cuarto, servicio criados. F-5397 M-2802. A-2

VEDADO: SE ALQUILA la casa M. y 17, (altos), con sala, comedor, tres habitaciones, hall, baño completo, cuarto criados independiente. Informes: M. número 160, (altos). A-2

FRESCOS Y BIEN SITUADOS altos, D. número 215, entre 21 y 23, sala, comedor, cinco habitaciones, baño intercalado, cocina, cuarto y servicios de criados, garage. Informes: F-3236 A-2

SE ALQUILAN MODERNOS bajos, con garage, calle 10 número 9 y medio, entre 11 y 13. Telf. F-6592, Vedado. A-2

ALQUILO PISO ALTO de 21 número 246, entre E. y F., Vedado, propio para dos familias. Llaves e informes, al fondo, edificio "Arcos", el conserje Fermín. A-2

ALQUILO ALTOS: K. NUMERO 166, entre 17 y 19, compuestos de terraza, sala, comedor, cocina, baño, cinco habitaciones grandes, cuarto y servicio criados. Informes: K. número 166, bajos. F-4758. A-2

VEDADO: SE ALQUILAN los altos de B. número 3, compuestos de terraza, sala, 2 cuartos grandes, baño intercalado completo, cocina de gas y servicio de criados. A-2 40780 1 Dic. 6

VEDADO A $12.00. Alquilo casitas nuevas, portal. sala, comedor, cuarto, cocina de gas, servicio y patio. 5a 76, entre A y B. Informan en la última. A-2 40855 1 Dic. 6

VEDADO B No. 2. Alquilo espaciosos bajos. Jardín, portal, sala, seis cuartos, patio, comedor al fondo, baratísima. F-4479. A-2 40845 1 Dic. 7

C. No. 207 ENTRE 21 y 23, hermosos altos con terraza, sala, 5 cuartos, baño completo, cocina, comedor, etc. Precio rebajadísimo. Informan: Goizueta. F-3937.

17 ENTRE 8 y 10. Hermosísimo y moderna planta baja próximo a desalquilarse, con jardín, portal, sala, 4 amplias habitaciones, magnífico baño, comedor, cuartos servidumbre, garage, y todas comodidades y confort. Precio rebajadísimo. Informan: Goizueta. F-3937.

A. No. 1 ENTRE 3a. y 5a. Casita antigua con jardín, portal, sala 3 cuartos, comedor, baño, traspatio, etc. Precio: $15.00. Informan: Goizueta F-3937.

21 ENTRE C y D hermosísima casita en el Edificio Tavel con sala, comedor, 2 cuartos, baño, pantry y cocina. Elevador y empleados al servicio de los señores inquilinos día y noche. Precio: $22.00. Informan: Goizueta F-3937.

17 No. 480 ENTRE 10 y 12, amplísimo garage con entrada independiente. Precio: $5.00. También alquilo una amplia habitación con su baño completo en la calle de 10 esq. a 13 altos, azotea. Preco: $.00. Informan: Goizueta F-3937 A2

ALQUILERES

A-2. Vedado y Príncipe.

CALLE 23, ENTRE 12 y 14, bonito pisito interior, sala, saleta, dos habitaciones, baño completo y cocina. Todas las líneas por el frente. $15.00 F-5469. A-2

SE ALQUILA LA CASA calle 1, entre 15 y 17, con siete habitaciones y dos baños, garage, etc. Informes, en la misma. Telf. F-5861. A-2

ALQUILO: VEDADO, ALTOS y bajos independientes. Calle 27 número 342, Vedado, cinco habitaciones. No garage. Informes: F-2589 A-2

QUINTA ENTRE 4 y 6.

Lo más fresco. Piso moderno. Cuatro habitaciones Baño intercalado. Llave allí. Informan: A-2814 A-2 40833 1 Dic. 8

SE ALQUILAN los espléndidos altos de la calle 1 No. 49 entre 10 y 12 Vedado, compuestos de terraza, sala, comedor, 4 cuartos, cuarto de baño intercalado, cocina, cuarto de criados, y demás servicios, así como garage si se desea. La llave en los bajos. Informes: teléfonos A-8104 y FO-2246 A2

CALLE 19, NUMERO 509, entre 14 y 16, en el Vedado. Se alquila amplia casa, compuesta de sala, saleta, seis habitaciones, baño completo, patio y jardín. Propia para familia numerosa. La llave, en la misma. Precio: $38.00. A-2 40748 1 Dic. 5

VEDADO: SE ALQUILAN altos, recién pintados. sala, hall, comedor, cuatro habitaciones, cuarto, servicio criados, garage, si se desea. 19 número 228, entre F. y G A-2

SE ALQUILA LA CASA Tercera, entre D. y E., número 236. Informes: Telf. F-5686. La llave, en Tercera 90 o 92. A-2

ALQUILO: BAÑOS 242, entre 25 y 27, sala, saleta, comedor, cuatro cuartos, baño intercalado, cuarto y servicios criados, 2 terrazas. Informes: Café «Vista Alegre» U-1896 U-6862. A-2

ALQUILO: $35.00. MODERNOS altos, 19 número 111, entre L. y M., con 4 cuartos Agua abundante. Llaves en la misma. Dueño: F-5471. A-2

VEDADO

Alquilo modernos altos, calle 21 y B., compuestos de sala, comedor, terraza, cuatro cuartos, baño intercalado, cocina, cuarto criados y servicios. Informes, bodega. A-2

G. NUMERO 23, ENTRE 17 y 19, Vedado. Alquilo esta casa de planta baja, compuesta de sala, recibidor, comedor fondo, cinco cuartos, patio y traspatio, baño completo, cuarto y servicios criados. Llaves al lado. Informes: Sr Lavandeyra. Cuba 76. Telf. A-8903. A-2

15 NUMERO 188, ENTRE H e I., dos pisos, portales, garage, pantry, cocina, comedor, baño, seis cuartos. Informes: 15 y H. F-1524. A-2

ELEGANTE y COMODO piso alto, 27 No. 423, entre 4 y 6, Vedado Cuatro cuartos, porch, pantry, garage, etc. Llave bajos. Más informes: M-7245. A-2

SE ALQUILAN MODERNOS y hermosos altos. F. número 14, Vedado, sala, comedor, terrazas, 5 habitaciones, dos baños, garage, servicios criados. Informes en la misma. A2

A-3 Cerro y Palatino

ALQUILO EN LA Calzada del Cerro 831, esquina a Monasterio, casas modernas, altas sala, recibidor, de dos y tres habitaciones, baño intercalado comedor al fondo; precio, desde $16. La llave en el café. Informan, Cárdenas 62 altos. Teléfono A-3269. A3

GANGA: ZEQUEIRA 52-A., fresquísimos altos, acabados de construir, sala, comedor, dos grandes cuartos, baño moderno intercalado, cocina. Informes: M-2863 F-6635. Llaves, en la misma, de 2 a 6. A-3

ALQUILO propia para comercio o industria la casa Cerro 482, frente a la «Covadonga» se da barata. Llave en la Ferretería. Informan Monte 85 A-7795 A-3

SE ALQUILA la casa Primelles 16 Cerro, sala, comedor, cinco cuartos patio; trapatio. Informan la misma y M-3741. A-3

A-4 Marianao y sus Repartos

AVENIDA 9, ENTRE las calles 6 y 7, Buena Vista, Marianao: Se compone jardín, portal, sala, comedor, 4 cuartos, 2 baños, pantry, cocina, cuarto y servicio criados, garage para una máquina. Precio: $45.00. Informes: Bufete de Arellano. M-3936. A-4 41024 3 Dic. 17

REPARTO ALMENDARES

B. entre 16 y 18, moderno chalet, recién fabricado, portal, sala, hall, 3 habitaciones, baño intercalado, comedor, cuartos criados, servicios, cocina, patio, garage. Fáciles vías comunicación. Precio: $37.00. Llave, al lado. Informes: A-7355. A-4 40818 1 Dic. 5

SE ALQUILA bonita residencia, con hermosos jardines, en lo mejor del reparto Ampliación Almendares, esquina fraile, calle 12 esquina a Octava Avenida, compuesta de sala, dos amplias habitaciones con baños de lujo cada una, biblioteca, comedor, garage, etc. Puede verse de 6 a 12 m. Informan en la misma. A-4 40846 1 Dic. 7

LA SIERA: C., ENTRE 30 y 32. Alquilo hermosa casa con portal, sala, hall, cuatro cuartos, comedor, cuarto criados, garage, cuarto chofer. F-1704 A-4

PROXIMO HOTEL Almendares, Avenida 9 entre 6 y 7, chalet con finquita o sin ella, barato con buenas garantías comodidades. Portal, sala, gabinete, 3 habitaciones, baño intercalado, comedor, cocina, garage, 2 habitaciones, servicio criados, gallinero y patios, cercados. Llave, 7 entre 9a y 8a A-4 40852 1 Dic. 9

REPARTO LA SIERRA

Preciosos altos acabados fabricar. Sala, comedor 3 habitaciones, baño completo y cocina. Calle 6 y 1a. Omnibus por puerta, tranvías dos cuadras Precio: $22,00. Informes bajos esquina. A-4 40868 1 Dic. 5

REPARTO MIRAMAR: Calle 16, entre Quinta y Séptima Avenidas. Se alquila hermosa residencia, de dos plantas, con o sin muebles. Puede verse, de 2 a 5 de la tarde. Informes: Telf. FO-1736. A-4 40758 1 Dic. 5

ALMENDARES: AVENIDA Columbia entre Lanuza y Miramar, espléndida casa. Se alquila, 12 x 40, muchos árboles frutales. Frente a línea de tranvías. Barata. FO-2676 A-0834. Dueña: Angeles número 8, (altos). A-4 40804 1 Dic. 17

A-5 J. del Monte y La Víbora

ALQUILO BONITA Y BIEN situada casa, Gertrudis 5 y medio, entre Calzada y Primera, portal, sala, saleta, cuatro habitaciones, doble servicio. Precio: $20.00. A-5 40883 2 Dic. 7

QUIROGA 5, BAJOS, moderna, sala, saleta, 3 cuartos, baño, cocina, garage, cuarto chofer. Quiroga 5-A., bajos, sala, gabinete, 2 cuartos, comedor, baño, cocina. Quiroga 5-B., bajos, sala, comedor, 2 cuartos, baño, cocina. Llaves, 5-B., altos. Informes: I-3893. Se desean garantías. A-5 40895 2 Dic. 12

ALQUILERES

A-5 J. del Monte y La Víbora

SANTA CATALINA 23, Víbora: Se alquila una casa compuesta de sala, comedor, 3 cuartos, servicios, cocina y patio. Precio: $20.00. Informes: Bufete de Arellano. M-3936. A-5 41021 3 Dic. 17

ALQUILO: $7.00 Y $8.00, con luz, casitas interiores, dos habitaciones, cocina, baño y patio. Independientes. Milagros 124, entre Lawton y Armas. Una cuadra guaguas y tranvías. A-5 40949 3 Dic. 8

ALQUILO: ARMAS 58, CASI esquina a Santa Catalina, sala, comedor, 4 habitaciones, baño, cocina y bonito patio. Se da muy barata. Telf. M-7450 A-5 40888 2 Dic. 9

LINDA CASITA. REPARTO Santa Amalia, calle Miguel 1 y medio, a media cuadra de la Calzada. Precio módico. Informes: Telf. FO-1070. A-5 40822 2 Dic. 10

SE ALQUILA: San Buenaventura y San Francisco, la casa letra B., sala, comedor, 2 habitaciones, en $16.00. La llave, en la bodega. Telf. A-3073. A-5 40892 2 Dic. 12

SE ALQUILA CASA, San Anastasio 78, entre San Mariano y Vista Alegre, sala, comedor, cinco habitaciones, baño intercalado, servicios completos. Informes, en la misma. Telf. F-5712. A-5 40915 2 Dic. 6

$12.00 CASA MAMPOSTERIA, jardín, sala, dos hermosas habitaciones, saleta, baño completo, cocina, buen patio, en 14 número 20-A., entre Concepción y Los Anones, Lawton. X-1722 Dueño: Lagunas 2-A., altos. De 11 a 1 y 5 a 9. A-5 40873 2 Dic. 4

GANGA: $12.00, PRECIOSA casita, Lawton y San Mariano, acabada pintar, compuesta sala, comedor, 2 cuartos, baño intercalado, cocina y patio. Llaves bodega. Informes, Hotel Palacio, Monserrate y Obrapía. M-9918. A-5 40824 1 Dic.

ALQUILO EN LA Víbora, casa moderna, San Francisco 380, entre 10 y 11; portal, sala, saleta, tres habitaciones, baño intercalado, comedor al fondo, patio, traspatio y servicio para criada. Precio: $18. La llave en la bodega. Informan: Cárdenas 62, altos. Telf. A-3269. A5

GERTRUDIS 29, ESQUINA a Segunda, portal, sala, saleta, 5 cuartos, doble servicios sanitarios. Llave 31. Informes: A-5418. Precio: $20.00. A-5 40816 1 Dic. 11

ALQUILO HERMOSOS altos, Jesús del Monte 74, $23.00, sala, saleta, cuatro cuartos, cerca Quinta de Dependientes. La llave, bajos. Informes: Bernaza 23, tintorería. A-5

VIBORA: CARMEN 4, esquina San Lázaro, altos y bajos, frescos, saludables, como el mejor Sanatorio, 4 y 5 cuartos, demás comodidades modernas, una cuadra tranvías. Precio situación. Informes, en los mismos. Telf. X-1435. A-5

VISTA ALEGRE ENTRE Figueroa y D-Strampes, altos, portal, sala, cuatro habitaciones, baño intercalado, comedor, cocina, servicio de criados, patio. Informes: I-3041. A-5

SE ALQUILA: EN ARMAS 123, magnífica casa, compuesta de sala, recibidor, dos habitaciones, comedor al fondo, cocina y baño completo. Más informes: Ramón G. Fernández. U-1157. A-5

ALQUILO CASA moderna. fresca, pintada recientemente, una cuadra calzada. Milagros 32 entre Delicias y Buenaventura portal. cuatro habitaciones. sala amplia, recibidor, comedor, amplio fondo, baño completo, servicios de criados, patio, traspatio. Alquiler reducido U-5158 y U-1505. Belascoaín 14. A5

APROVECHE GANGA. Por $18.00. Se alquila la casa calle de Lawton No. 29, entre San Francisco y Concepción; con portal, sala, saleta, dividida por columnas, 4 habitaciones, baño, comedor corrido, patio y un traspatio de 60 metros Informes en la Beneficencia Gallega. Centro Gallego por San José A-5

A-6 Luyanó

SE ALQUILAN EN CONCHA y Guasabacoa, bajos modernos, con portal, sala, dos habitaciones, cocina y baño, desde $14.00. Manzana de Gómez 240. Telf. A-4893. A-6 40919 2 Dic. 19

VELAZQUEZ Y CONCHA. Se alquilan altos y bajos, compuestos de sala, comedor, tres habitaciones, baño magnífico y cocina. Se dan baratísimos. Informes: Telf. U-1157. Ramón G. Fernández. A-6

A-7 Sto. Suárez y Mendoza

LACRET 507, DOS CUADRAS tranvías Alquilo altos, muy bonitos, recibidor, sala, 3 cuartos, comedor, cocina, baño, calentador, cuarto criados. Telf. I-7509. Llaves, bodega. A-7 40890 2 Dic. 9

JUAN B. ZAYAS, ENTRE Milagros y Libertad, jardín, portal, sala, 3 cuartos, baño intercalado, comedor, pantry, cocina, cuarto criados, garage. De 3 a 5. Informes: San José número 49, Habana. A-7 40885 2 Dic. 7

ZAPOTE Y SAN Benigno, bajos frente al parque Sto. Suárez, dos cuartos, sala comedor, cocina y baño y portal, la llave la botica. Telf. M-4665 y M-4280. A7

JUAN DELGADO Y ESTRADA Palma frente a la línea de los tranvías. Se alquila una hermosa casita, propia para corta familia. Su alquiler es de situación. Informes, en la bodega. I-7589 F-1482. A-7

A-9 Guanabacoa y Cojímar

GUANABACOA: A VIVIR casas baratas. Fíjense en estos precios: Lebredo 4, sala, recibidor, saleta, 6 cuartos bajos, 4 altos. La mejor del pueblo. Precio: $25.00; Desamparados 2 pegada plaza, sala, 2 cuartos, servicios. Precio: $12.00; P. M. Gómez 16 y medio, sala, saleta, 5 cuartos, servicios, pegada Escolapios. Precio: $15.00. Llaves: Ledo. Telf. U-5636 A-9

B-1 Casas-Apartamentos

OFICIOS 112 ESQUINA a Merced: Se compone de un salón grande, propio para bodega o establecimiento, 2 cuartos, patio, cocina y servicios. Precio: $30.00. Informes: Bufete de Arellano. M-3936. B-1 41022 3 Dic. 17

ALQUILAMOS, A $8.00

Apartamentos interiores, de moderna construcción, Calle 26 número 18, entre 15 y 17, Vedado, de sala, cuarto, baño y cocina. Informes: Telf. A-5350. B-1 40814 1 Dic. 4

REQUENA No. 16

Entre Lugareño y Ave. de la Independencia, Edificio Liberty. Cómodos apartamentos con luz, rebajados a $13.00. Informes: A-9897 y M-9871. B-1 40867 1 Dic. 8

EDIFICIO «ARECES», Prado 36, gran residencia para familias, apartamentos y habitaciones, con todo servicio, baños completos, con agua caliente. A precios razonables B-1

B-2 Naves y Locales

AVENIDA MENOCAL y Finlay. Se alquila un espacioso local, con 440 metros. Nueva construcción. Informes: Telf. U-6977. B-2 41045 3 Dic. 8

ALQUILERES

B-2 Naves y Locales

PARA INDUSTRIA o comercio alquilo $25.00. Acosta 95, salón corrido, sin columnas, 150 metros. B-2 40974 3 Dic.

ALQUILO AMPLIO LOCAL, en el número 102, Avenida de Italia, (Galiano), tres puertas al portal, dos naves interiores, preparadas para establecimiento. Extensos y buenos armatostes y vidrieras exteriores, pueden adquirirse al efectuar el arrendamiento. Está abierto de 9 a 5. Informes, en el mismo y en Cuba 52, de 3 a 5. Telf. A-7625 F-1490. B-2 40965 3 Dic.

ALQUILO EN LUZ Y OFICIOS, local de esquina, propio para establecimiento, con varias divisiones y servicios. Informes: Manzana de Gómez 240. Telf. A-4893. B-2 40920 2 Dic.

LOCAL: SANTOS SUAREZ y [...]rege, para bodega, puesto de [...]tas, frutos del país. Casa moderna. La llave, en la accesoria 2. [...] A-3073. En $15.00. B-2 40893 2 Dic.

NAVE: 450 METROS, Trinidad número 1, esquina a Echevarría, al lado de Policlínica Nacional Cuba. Llave, carpintería al lado. Informes: A-7355. Precio: $17.00. B-2 40819 1 Dic.

LOCAL AMPLIO: ALQUILO muy barato, Concordia y M. González. [...]lo, todas horas. Informes: Concordia 153, (altos). B-2 40749 1 Dic.

SE ALQUILA: CERRO 456, esquina a Patria, local propio para industria, compuesto de dos plantas y sótano. Informes: M-9837.

PARA ESTABLECIMIENTO LOCAL DE ESQUINA, PARA BODEGA, PUESTO DE FRUTAS, CARNICERIA O CUALQUIER OTRO ESTABLECIMIENTO

Se alquila en $20.00, San José 1[...] esquina a Marqués González, con puertas metálicas; 2 por San José, 2 por Marqués González, compuesto de salón para tienda, salón para [...] tienda ,servicios y cuarto para la dependencia. Llaves en la misma. Informes: Francisco Torres, Edificio «Baracrdí» Apartamento 401. — 10 a 12 a. m., y de 3½ a 5½ p. Telf. A-7830. B

ALQUILO HERMOSA CASA, acabada arreglar, con buen frente y fondo. M. Gómez 449, al lado bodega Santaballa. Propia establecimiento o industria. Admito proposiciones. Informes: Bernaza 23, tintorería. Llaves, bodega Santaballa.

ESPACIOSO LOCAL

Se alquila, propio para almacén, industria u otro comercio, en la calle Villegas 113, casi esquina a Muralla. En la misma, alquílase piso principal, con sala, hall, 4 habitaciones, comedor, cocina y baño. Informes en la misma, de 3 a 6 p. m. Telf. A-[...]

LOCAL PROPIO PARA Dulcería, Panadería. Tiene horno. Informes en el mismo, de 9 a 11, 3 a 5. San José 44. B

PRADO 22, BAJOS. Se alquilan, elegante vidriera. Puede vivir familia, tres dormitorios, comedor, [...] Puede verse a cualquier hora. Informes: A-7625, de 3 a 5. B

VILEGAS 4. Por Monserrate, entre Empedrado y Tejadillo. Se alquila barato este local, con su vidriera, estantería, propio para establecimiento chico. Llave en la misma, de 11 y de 2 y media a 4 y media. Informes: Romeo y Julieta. Telf. U-5166 U-5738. B

MERCADO DE TACON: Casilla número 5, por Reina. Se alquila esta casilla. (antes ocupada por fonda) ideal para esta clase de establecimiento. Llave en vidriera de billetes. Informes: Romeo y Julieta. Telf. U-5166 U-5738. B

PADRE VARELA 66

Local propio para establecimiento con dos habitaciones, comedor, servicios y ducha. Precio: $50.00. Informes: F-2134. B

PARA INDUSTRIA o comercio. Alquilo $25.00. Acosta 95 salón corrido, sin columnas, 150 metros. B

CALLE 25 No. 2

Al fondo de Carreño, nave grande con dos salidas, propia para garage o taller almacén, etc. $47.00. Informan: A-9897, M-9871. B

ALQUILO ESPACIOSA nave [...]pata 26 entre Basarrate y [...]zón, con puertas por Valle, Se da barata. Llaves al lado en la [...]rería. Informes: M-3741. B

LOCAL PROPIA PARA DEPOSITO carboneros o cualquier industria con casa vivienda, sala, comedor, habitaciones, pantry, cocina, 2 baños, local caballerizas, para 25 mulos; ves de 3,000 metros, terreno cercado. Calle Pérez, de Rosa Enríquez a [...]to. Todo: $40.00. B-2 40757 1 Dic.

LOCAL CARNICERIA Manrique esquina Virtudes en $15. Otro bodega con armatostes edificio moderno situado esquina en los Pinos en [...] F-2225. B

B-3 Departamentos

RAYO Y ESTRELLA

Alquilo departamentos con sala, comedor, dos habitaciones, cocina calentador y servicios. Alquilo bajos para establecimiento, en la misma casa. Hay encargado. Telf. A-274[...] B3 40877 2 Dic.

MANRIQUE 55, PEGADO a Neptuno. Alquilo barato, modernos departamentos con sala, dos cuartos, baño lujoso completo, cocina de gas. Llave el encargado. Telf. A-0698. B-3 40764 1 Dic.

MONTE 397, CASITAS, $8.00; departamentos, $5.00, $6.00, $7.00; [...] 79, habitaciones, $4.00, $5.00, $6.00, $8.00; Industria 115, habitaciones $6.00, $7.00, $8.00; Muralla 10, habitaciones, $5.00, $6.00, $7.00, $8.00. B-3 40802 1 Dic.

SE ALQUILAN en O-Reilly 5 buenos departamentos y habitaciones con todo lo necesario. Precios situación. B

SE ALQUILA un amplio y ventilado departamento en el primer piso de la casa número 124 sita en la calle de Aguacate, compuesto de dos cuartos, sala, cocina y baño. Informes en los bajos y por el teléfono A-[...] B

Departamentos a S[...]

Edificio "Arcos" F. entre 19 [...] 21 Vedado. Alquilan elegantes frescos, cómodos departamentos desde $7 hasa $30, algunos con luz. Todo completamente independiente. Informes en el mismo. Fermín.

B-4 Habitaciones

PICOTA 60, ENTRE MERCED y [...]de: Se alquilan habitaciones, altas y bajas, desde $6.00. Informes: Bufete de Arellano. M-3936. B-4 41020 3 Dic.

HERMOSA HABITACION con vista a la calle. Ganga: $9.00; otra en la azotea, para hombre solo. Ganga: $4, $5.00 y $6.00. Salud 20, altos. B-4 40908 2 Dic.

M.E.C.D. 2016

ALQUILERES

B-4 Habitaciones

NO ALQUILE SIN antes ir a Galiano 90, entre San Rafael y San José (punto superior) Desde $7 habitaciones chicas y grandes, juntas o separadas, lavabos agua corriente, baño caliente, estricta moralidad, con o sin comida. Precios baratísimos. También solicito socio habitación, todo confort. Si desea comida, es superior.
B-4 40944 2 Dic. 5

VEDADO: LINEA 91, esquina 6. Alquilo magnífica habitación, completamiente independiente, con baño, a hombre solo o con compañero. Casa honorable. Magnífica comida. Precio reducidísimo. F-5632.
B-4 40903 2 Dic. 17

HABITACIONES AMPLIAS, frescas, balcón calle, Obispo 59, altos, café «Europa», desde $10.00; interiores, desde $6.00. Especiales para hombres lavabo, luz, toda la noche, elevador.
B-4 40811 1 Dic. 5

ALQUILO DOS HABITACIONES muy hermosas, a personas de moralidad, juntas o separadas, a $7.00. Unico inquilino. Buen baño, San Rafael 28, (altos), entre Leatad y Escobar.
B-4 40792 1 Dic. 4

EN LUJOSO EDIFICIO

Magníficas habitaciones y apartamentos con baño privado, agua caliente, luz y teléfono; precios muy reducidos. Rogamos referencias, San Rafael 37, entre Ravo y San Nicolás.
B-4 40865 1 Dic. 11

ALQUILAMOS ESPLENDIDAS habitaciones a precios de verdadera ganga, un local propio para fotografía con vidrieras a la calle. También una cocina. Galiano 68, altos de los almacenes «La Opera».
B4 40865 1 Dic. 11

PRADO 29. HERMOSA habitación, vista a la calle, lavabos, agua fría, caliente, teléfono, $15.00; otra, grandísima, interior, $12.00; una chica, $6.00. Damos comidas, muebles, si desean. Estricta moralidad.
B-4 40756 1 Dic. 5

LOCALES PARA COMERCIO

Aguila esquina Bernal. Se alquila bodega cantinera, completamente habilitada para abrir y el local contiguo, propio para frutos del país o de otro giro.

AYESTERAN Y TULIPAN, bodega de esquina, completamente equipada y única en el barrio.

TEATRO MENDOZA, Santos Suárez, hermoso edificio para cine, teatro, etc., espléndida barriada con tranvías por la puerta.

MONTE 365, INMEDIATO Mercado Unico, hermoso local para comercio y una nave al fondo, para cualquier industria, sobre 800 metros.

MONTE 104, LOCAL apropiado para comercio, cualquier giro, con vidrieras al frente, etc. Precios de situación. Telf. M-2457.
B4 40803 1 Dic. 6

BARATAS, HERMOSAS Y FRESCAS HABITACIONES, POR LO QUE OFREZCAN

un apartamento con dos habitaciones, en Maloja número 1, esquina a Monte y Aguila, con vista a la calle, en $6.00, $8.00, $9.00, $10.00 y $12.00. La llave, en la misma. Informes: Edificio «Bacardí» Apartamento 401. Telf. A-7830. Francisco Torres. De 10 a 12 a. m., y de 3½ a 5½.
B-4

SOL 90, HERMOSA habitación, con baño completo, terraza, independiente, entrada directa. Precio: $11.00. Llaves, primer piso. Informes: Telf A-4404. De 3 a 5, Feria.
B-4

BELASCOAIN ESQUINA a Salud alquilo fresquísimas habitaciones con luz eléctrica, absoluta moralidad y delicadeza en el trato de los señores inquilinos. Precio: desde $6.00. Informan: Goizueta. F-3937.

SOLEDAD 46½ casi esquina a Poncito, preciosa casa con sala, comedor, 2 cuartos baño intercalado. Interior con sala, cuarto amplio, baño cocina, etc. Precio: $9.00. Informan: Goizueta. F-3937.
A1

ALQUILO HERMOSAS y frescas habitaciones, con lavabo de agua corriente, baños agua caliente y fría, luz y teléfono. Precios de situación. Aguila 155. Telf. A-6639.
B-4

VEDADO, LINEA 91, esquina 6 Alquilo hermosísima habitación vista calle, propia tres personas. Otra independiente, con baño a hombre solo o con compañero. Casa honorable, precio reducidísimo, magnífica comida F-5632.
B-4

SE ALQUILAN buenas habitaciones y apartamentos baratos. Muralla 1 altos. Roza. Menéndez y Co Teléfono A-4854
B-4

B-5 Casas de Huéspedes

CASA DE HUESPEDES: «La Regente», Amistad 15, altos, entre Neptuno y Concordia Hermosas y ventiladas habitaciones y departamentos, con lavabo y baños, agua caliente. Excelente comida. Precios reducidísimos. A-5643.

B-6. Hoteles

HOTEL QUINTA AVENIDA. Zulueta 71, esquina Dragones. Habitaciones 1 persona: $18-20. Departamentos matrimonios: $35-40 con baño: $45-$50. Espléndida comida. Telf. A-1000.
B6

THE SAVOY

F. Y 15, VEDADO
Telf. F-6616

Situado en un lugar alto del Vedado, con fácil y frecuente comunicación con la Ciudad y Repartos; rodeado de jardines, con 60 metros de hermosos portales. Las habitaciones tienen ventilación directa. Teléfono, closet y baño particular con agua fría y caliente. PrHecios moderados, incluyendo tres excelentes comidas, bien seleccionadas al servicio en mesas separadas, paro cada familia.
B-6

CARONIA

Nuevo hotel la más céntrico de la Habana Galiano 22. frece habitaciones, con comida. 2 personas, desde $30. No cambie casa, sin antes visitarnos. Telf. M-6457.
B6

SE SOLICITAN

S-1 Criadas y Criados

SE NECESITAN PARA familias acabada llegar, lo siguiente: un criado de mano, sueldo, $20.00; una criada para los cuartos, $20.00; y un chofer español, $25.00. Compostela 58.
S-1 41003 3 Dic. 6

SE NECESITAN UN JOVEN español, para segundo criado de mano, y una criada, para las habitaciones; sueldo, $20.00 y ropa limpia. Compostela 58.
S1

SE SOLICITA joven española para cocinar y hacer limpieza, que sepa cumplir y traiga referencias, calle 27 bajos entre L y K, Vedado de ocho a once, sueldo según actitud si no sabe cocinar no se presente

S-2 Cocineras y Cocineros

UNA BUENA COCINERA, que duerma en la colocación, traiga referencias. Sueldo: $15.00. Avenida del Yacht Club esquina a la Del Golfo, frente al Dr. Céspedes. Telf. FO-9087
S-2

SE SOLICITAN

S-2 Cocineras y Cocineros

BUENA COCINERA, repostera, española, que duerma en la colocación. Sueldo, $15.00, 11 número 39, altos, esquina 10.
S1

S-11 Agentes y Socios

AGENTES DE AMBOS SEXOS, de buena presentación, para un negocio fácil y productivo. Presentarse en la Estación C. M. K., en el Roof-Garden del Hotel Plaza, de 11 a 12 a. m. y de 5 a 6 p. m. Se exigen buenas referencias.
S-11 41002 3 Dic. 5

PARA VENDER A FAMILIAS un producto mecánico, de fácil colocación, solicito cuatro Agentes, que tengan referencias. Buena comisión. Marqués, Compostela 102, altos.
S-11 40778 1 Dic. 11

SOLICITO SOCIO con $2,000.00. Asegúrase recuperación capital duplicado seis meses Negocio nuevo fácil. Para explicaciones y detalles, Edificio Bacardí 618, 8 a 10 a. m.
S11

S-12 Solicitudes-Varias

SE DESEA SABER EL PARADERO de Francisco Feigosa Barreira, para asuntos de herencia. Lo desea: José Reigosa, Agua Dulce y San Benigno, bodega.
S-12 41007 3 Dic. 10

SE SOLICITAN PERSONAS

Que padezcan enfermedades de la piel, recientes o antiguas y rebeldes, a todo tratamiento y especialmente Linfangitis, para darle muestras o aplicaciones gratis, de «Acetolia Robaina». De venta en todas las farmacias. Enviaremos muestra por Correo, al recibo de 6 centavos (seis). Infanta 59, esquina Estrella.

SEÑORITA AMERICANA, desea habitación, balcón a la calle, cerca del Parque Central Precisamente casa de muy corta familia. No quiere casa huéspedes Se dan y toman referencias. M-7514.
S12

REPRESENTANTES: Necesitamos en todas partes, para aparato patentado, para vigilar casas, almacenes, automóviles. Exito mundial Sueldo: $125.00. Comisión. Correspondencia española. Stenopost 9, Milán, (Italia)
S-12

AGENCIAS DE COLOCACIONES

ANTES DE EMPLEAR una persona, investigamos primero donde ha trabajado y si puede ser bien recomendada. Sirvientes, oficinistas, etc., son de confianza y han prestado servicios en las mejores casas y Compañías de esta Ciudad. Agencia BEERS. (Est. 1906). A-3070.
X. 41010 3 Dic. 10

MALOJA NUMERO 53. Telf. A-3090. Si usted quiere tener personal decente y bueno, de cualquier giro que sea, llame: Telf. A-3090 y lo encontrará. Le informará: Alonso.
X. 40928 2 Dic. 10

LA AGENCIA «MARQUEZ», le ofrece cocineras, reposteras, criadas de cuarto y comedor, manejadoras y lavanderas. Calle 21 y 8, Vedado. Telf. F-3038.
X. 40 785 1 Dic. 4

"LA MATANCERA"

A-7747: Sirve rápidamente cocineras, criados, toda clase de servidumbre y empleados de ambos sexos, con referencias. Calle Sol 111. Servicio permanente, a todas horas.
X.

MALOJA No. 53. Teléfono A-3090. Si usted quiere tener personal decente y bueno, de cualquier giro que sea llame al teléfono A-3090 y lo encontrará Le informará Alonso
X.

SE OFRECEN

O-1 Criadas y Criados

JOVEN JAPONES, desea colocarse en casa particular, criado de mano, es también buen jardinero; tiene recomendaciones. Telf. A-9814. Alfredo.
O-1 40973 3 Dic. 7

SE DESEA COLOCAR una española, mediana edad, para limpieza o cuidar un niño; sabe cumplir su obligación y tiene buenas referencias. Telf. F-1890.
O-1 40980 3 Dic. 6

SE DESEA COLOCAR una joven española, de criada de mano o manejadora; tiene buenas referencias. Informes: Telf. X-2256.
O-1 40924 2 Dic. 5

SE DESEA COLOCAR una señora española, de mediana edad; sabe su Informes: F-4074.
O-1 40902 2 Dic. 5

UN JOVEN JAPONES, CRIADO de mano y jardinero, desea colocarse en casa particular o finca; también obligación y tiene buenas referencias. tiene buenas recomendaciones. Llamen: Luis Iwa. Telf. A-6931.
O-1 40897 2 Dic. 5

DESEA COLOCARSE una joven para comedor, cuartos ,a todo servicio, a corta familia tiene buenas referencias de casas anteriores. Informan: I-7437.
O-1 40934 2 Dic. 5

SE DESEA COLOCAR un joven español, para criado de manos, bodega o cualquier otro establecimiento. Tiene referencias. Telf. F-2654.
O-1 40936 2 Dic. 5

DESEA COLOCARSE un español, criado de mano, fino, muy buenas referencias de las mejores casas de La Habana; desea casa moral. Telf. FO-2769.
O-1 40769 1 Dic. 4

SE DESEA COLOCAR un muchacho de criado de mano, es honrado y trabajador, sabe también de jardinero; tiene buenas recomendaciones de las casas que trabajó. Telf. F-6253. Pregunten por Ramón Millán. Calle 13 y 16.
O-1 40820 1 Dic. 4

SE DESEA COLOCAR una joven española, para criada de cuartos, sabe coser y entiende algo de corte o para comedor. Informes: Telf. F-6228
O-1 40827 1 Dic. 4

SE DESEA COLOCAR una muchacha española, para criada de mano, no le importa lavar y planchar alguna ropa; tiene buenas referencias. Telf. M-6425.
O-1 40810 1 Dic. 4

MUCHACHA ESPAÑOLA, fina, desea colocarse para el servicios de habitaciones, coser, vestir y atender a la ropa de una señora; sabe trabajar y está acostumbrada al servicio fino. M-7789.
O-1 40712 1 Dic. 5

SE DESEA COLOCAR muchacha española, para cuartos y coser, casa seria; tiene buenas referencias. Informes: San Ignacio 66. Telf. M-3859
O-1 40788 1 Dic. 4

SE DESEA COLOCAR una muchacha española, para criada de mano o para los quehaceres de una corta familia; entiende de cocina; tiene referencias. Telf. U-6834.
O-1 40786 1 Dic. 4

SE DESEA COLOCAR una muchacha española para criada de manos. Sabe sirvir bien el comedor, sirve la mesa a la rusa; tiene buenas referencias. Teléfono: A-9774.
O-1 40858 1 Dic. 4

JOVEN ESPAÑOLA desea colocarse, criada de mano o manejadora, en casa de moralidad, es buena y formal; con buenas referencias. Telf. A-3096.
O-1 40784 1 Dic. 4

DESEA COLOCARSE joven española, de criada de mano o ayudar en los quehaceres de corta familia; le gustan los niños y tiene referencias. Telf. U-2637.
O-1 40771 1 Dic. 4

DESEA COLOCARSE joven española, para criada de mano o para manejadora o cuartos, práctica en el trabajo; sabe coser, lavar y tiene referencias de buenas casas. Telf. A-4792.
O-1 40768 1 Dic. 4

SE OFRECEN

O-1 Criadas y Criados

DESEA COLOCARSE joven español, de criado de mano; con buenas referencias y acostumbrado a trabajo fino. Telf. M-5246.
O1 40782 1 Dic. 4

DESEA COLOCARSE una joven española, para criada de mano, de cuartos o manejadora, es cariñosa y tiene buenas referencias. Llamen: F-2375.
O-1

CRIADA JOVEN, blanca, del país desea colocarse, con buenas referencias. Telf. M-5330.
O-1

DESEA COLOCARSE una joven española para criada o manejadora. Tiene referencias. F-6267.
O-1

DESEA COLOCARSE español de criado de mano, trabajó con familias conocidas, tiene referencias de las mismas. También se coloca de otro trabajo. Va al campo. Telf. M-5246.
O-1

SE OFRECE CRIADO de manos, con conocimientos de su obligación; buenas referencias. Telf. A-6260.

DESEA COLOCARSE un buen criado de manos, español práctico en su trabajo, sin pretensiones y con buenas referencias con 35 años de edad. Informan: telf. M-6676.
O1

JOVEN ESPAÑOLA, desea colocarse de criada de mano, sabe cumplir con su obligación; tiene quien la recomiende y desea casa de moralidad. Informes: Telf. M-4326.
O-1

MUCHACHA ESPAÑOLA, muy práctica en servir comedor, entiende un poco de cocina; otra sabe coser bien, cortar un poco, lavar ropa fina, ambas con referencias. M-7122.
O-1

CRIADA JOVEN, BLANCA, del país, desea colocarse, con buenas referencias de cuartos; tiene buenas referencias. Telf. M-5330.
O-1

SE DESEAN COLOCAR dos muchachas españolas, una para cuartos o comedor y otra para manejadora: tiene referencias. Telf. A-1969.
O-1

DESEA COLOCARSE una muchacha sabe un poco de cocina; tiene buenas referencias. Telf. FO-1487.
O-1

SE DESEA COLOCAR una joven española, de criada de mano o de cuartos; tiene referencias y sabe trabajar. Telf. U-1132.
O-1

SE DESEA COLOCAR una joven española de criada de manos o para una casa de corta familia, es muy limpia y no tiene pretensiones, búsquenla, San Ignacio 86, bajos, departamento No. 5.
O1

UN JAPONES, DESEA colocarse de criado de mano; tiene buenas referencias. Informes: Juan Ogata. Telf. A-9814.
O-1

SE OFRECE CRIADA de cuartos, española, sabe coser muy bien; también sabe lavar y planchar ropa fina y tiene buenas referencias. Telf. A-3343.
O-1

SE OFRECE JOVEN ESPAÑOLA, fina y buena presencia; inmejorables referencias de buenas casas, práctica en cualquier trabajo. Julia. Telf. FO-2644.
O-1

DESEA COLOCARSE una joven del país, para criada de cuartos, manejadora o criada de mano. Informes: Telf. F-3898.
O-1

SE DESEA COLOCAR una española, para criada de mano o de cuartos, sabe cumplir con su obligación y tiene buenas referencias. Informes: Príncipe número 6, altos. Telf. U-6946.

SE DESEA COLOCAR un joven español, para criado de mano, bodega o cualquier otro establecimiento. Tiene referencias. Telf. F-2654.
O-1

O-2 Cocineras y Cocineros

UNA INGLESA, MUY BUENA cocinera, se ofrece para casa particular; tiene buenas referencias. Informes: F-6062. Calle 19 número 490, entre 12 y 14.
O-2 40952 3 Dic. 5

MUCHACHA ESPAÑOLA, desea colocarse de cocinera, repostera, sabe cocinar bien a la española y criolla; hace plaza, si se desea y duerme fuera. Sueldo, no menos de $23.00. Telf. FO-2667.
O-2 40875 2 Dic. 4

DESEA COLOCARSE un buen cocinero y repostero, de mediana edad, mestizo; buenas referencias. Telf. F-6212.
O-2 40896 2 Dic. 5

SE DESEA COLOCAR una señora española, para cocinar y ayudar algo a la limpieza; prefiere un matrimonio solo o corta familia; en la misma, otra por horas o criada de mano. Telf. F-5739.
O-2 40907 2 Dic. 5

SE OFRECE JOVEN ESPAÑOLA, panejadora, es seria y trabajadora; tiene inmejorables referencias. Informa criada de comedor, cuartos o mames: F-6086.
O-2 20761 1 Dic. 4

SE DESEA COLOCAR una joven de color, para cocinar entiende de repostería fina duerme en la colocación si no es buen sueldo no moleste. Llamar tel.fono F-5803.
O-2 40935 2 Dic. 4

UNA SEÑORA española desea colocarse de cocinera, sabe cocinar a la criolla y española y sabe de repostería, otra en la misma para cocinar y impiar. Duermen afuera y tienen referencias. Teléfono A-4162.
O-2 40930 2 Dic. 5

DESEA COLOCARSE una muchacha española, para cocinar; sabe cumplir y tiene buenas referencias. Llame: I-1944.
O-2 40898 2 Dic. 5

DESEA COLOCARSE una criada de color, para cocinera o para otros quehaceres; tiene buenas recomendaciones y sabe el inglés. Informes, de 8 y media en adelante. Telf. 6755.
O-2 40870 2 Dic. 4

DESEA COLOCARSE una muchacha española, para cocinar o limpiar; referencias, las que pidan. Llame: Telf. U-5897.
O-2 40777 1 Dic. 4

SE DESEA COLOCAR española, para cocinar solo o cocinar y limpiar, 13 esquina 6, Vedado. Telf. M-4852, Antonia.
O-2 40821 1 Dic. 4

SEÑORA ESPAÑOLA, cocinera, repostera, desea colocarse, sabe cumplir con su obligación. FO-3301.
O-2 40830 1 Dic. 4

PARA COCINAR Y LIMPIAR a matrimonio solo, se ofrece cocinera, con mucha práctica, seria y muy limpia; tiene referencias. Telf. A-6949.
O-2 40808 1 Dic. 4

SEÑORA INGLESA, de color, (39), buena cocinera, sabe lavar, limpiar. Trabajó con Sra. Pedro Mora, 9 meses; Sra. Rosa Govín, 9 meses. Margarita. A-3070.
O-2 40790 1 Dic. 5

DESEA COLOCARSE un cocinero, repostero, cocina española, rusa, americana, francesa; tiene recomendaciones y sale al campo. Telf. F-5935. Pregunten por Alfonso Losada.
O-2 40787 1 Dic. 4

SE OFRECE UNA SEÑORA española, para cocinar, cocina criolla y española; sabe de repostería y tiene referencias. Informes: F-1214.
O-2 40759 1 Dic. 4

COCINERO FINO, REPOSTERO, asiático, desea colocarse casa particular, cocina perfectamente a la criolla, española y francesa, muy limpio y formal, sabe cumplir con su obligación y tiene buenas referencias. M-4859.
O-2 40832 1 Dic. 4

DESEA COLOCARSE española joven para cocinar cocina de todo, hace dulces y pasteles, ayuda otros quehaceres o para criada. Telf. M-4448, bodega. Vive en los altos. No menos de $15.00.
O-2 40863 1 Dic. 4

SE OFRECEN

O-2 Cocineras y Cocineros

SE DESEA COLOCAR una muchacha española para cocinar, sabe bien de cocina y repostería, no le importa ayudar a otras cosas, no duerme en la casa y tiene buenas referencias. Telf. F-6236.
O2

SE OFRECE ESPAÑOLA para cocinar y limpiar, sabe cocinar bien y hace algunos dulces; tiene buenas referencias. A-3343.
O-2 40807 1 Dic. 4

COCINERO Y REPOSTERO fino, joven chino, desea colocarse casa particular, sabe cocinar bien a la criolla, española y francesa; tiene buenas referencias y cumple con su obligación. Informes: Teniente Rey 79. Pregunten por Manuel Cima. Telf. M-5264.
O-2 40747 1 Dic. 5

SE OFRECE SUPERIOR cocinera, de color, repostera, va a repartos, solo cocina; otra buena cocinera, ayuda limpieza o lavar corta familia; las dos con referencias buenas. Telf. M-7122.
O-2

SE DESEA COLOCAR un maestro cocinero y repostero, sabe las cocinas francesa, española y criolla; tiene muy buenas referencias y es muy formal. Informes: Telf. M-5287.
O-2

COCINERO: REPOSTERIA y pastelería fina, agradable sazón, persona limpia, española, francesa, especialidad en cocina criolla, joven español; conoz inglés para trabajar M-4162. Buenas referencias.
O-2

SE OFRECE una cocinera española de mediana edad, cocina a la española y criolla repostera: tiene referencias de las casas que ha trabajado, lo mismo para casa particular o comercio. Informan: M-7187.
O-2 40835 1 Dic. 3

SE DESEAN COLOCAR dos señoras españolas de mediana edad para cocinar y limpiar, una duerme fuera Informes: U-1265.
O2

DESEA COLOCARSE cocinero asiático, joven, maestro en toda clase cocina y repostería, sin pretensiones; habla bien español y tiene referencia de buenas casas. Telf. A-4792

SE OFRECE BUEN COCINERO español, cocina criolla. española y francesa, repostería y pastelería. Agradable sazón limpio en su trabajo; es hombre solo y sale al campo. Tiene referencias. Telf. M-4162.

SE DESEA COLOCAR una señora de mediana edad para cocinar, no tiene inconveniente en ayudar a la limpieza siendo corta familia, sabe hacer de todo, sabe hacer plaza si se desea. Telf: A-1077.
O-2

NUESTRA GARANTIA
100 AÑOS DE VIDA

Desea usted alquilar, vender, comprar, cambiar, etc?

Desea usted, criados, aprendices, agentes, oficinistas, etc?

UTILICE NUESTRAS PLANAS DE

Anuncios Clasificados

25 palabras, 2 días, 20 centavos.

Para las solicitudes de trabajo.

25 palabras, 2 días, 15 centavos.

Si su solicitud le es urgente, publíquela en la página de - Ultima Hora

(Todo anuncio que se inserte el primer día en ULTIMA HORA, tendrá un recargo de 10 centavos.

SE OFRECEN

O-3 Manejadoras

UNA SEÑORA DE COLOR, desea colocarse de manejadora o para cuartos, desea casa de moralidad; tiene referencias. Informes: FO-1824.
O-3 40871 2 Dic. 4

SE OFRECE MANEJADORA española, joven, también ayuda en la limpieza; tiene buenas referencias, es cariñosa con los niños y no tiene pretensiones. A-3343.
O-3 40805 1 Dic. 4

UNA JOVEN INGLESA, se desea colocar de manejadora, fina y muy cariñosa, o para criada de mano; tiene buenas referencias. Informes: Telf. F-2081.
O-3 40783 1 Dic. 4

JOVEN CUBANA, desea colocarse de manejadora, en casa familia fina, sabe inglés; no tiene inconveniente en viajar; buenas referencias. Telf. F-3594.
O-3

O-5 Jardineros

JOVEN ESPAÑOL desea colocarse de jardinero. o criado de manos. No tiene inconveniente ir al campo. Buenas referencias. Telf. F-5007.
O-5 40834 1 Dic. 5

O-6 Choferes

SE OFRECE UN JOVEN español, para chofer, particular y comercio. Telf. I-6245.
O-6 40884 2 Dic. 7

CHOFER ESPAÑOL se ofrece para casa particular o comercio con referencias de donde trabaja. A No 137. F-5466.
O-6 40831 1 Dic. 4

SE DESEA COLOCAR un chofer, 15 años de práctica, en casa particular o comercio; no le importa salir al campo. Telf. A-7908.
O-6 40767 1 Dic. 4

SE DESEA COLOCAR un chofer joven, mucha práctica; tiene referencias, pocas pretencios. Telf. U-6987. Alvarez.
O-6

DESEA COLOCARSE chauffeurs español experto toda clase de máquinas y mecánica; sin pretensiones, y con esmeradas referencias de casas conocidas Telf: A-4792.
O-6

O-7 Costureras, Modistas y Sombrereras

COSTURERA: DESEA colocarse para la limpieza de habitación y coser; tiene buenas referencias de donde trabajó. Informan: teléfono A-6537.
O-7 40937 2 Dic. 4

SE VENDEN

V-1 Casas

VEDADO

Frente al parque de la calle 1, se vende una hermosa casa por la mitad de su costo. Calle 1 No. 199 esquina a 21. Está construída con los mejores materiales, techos monolíticos y todos sus pisos son de mármol. Tiene una sola planta compuesta de: jardín a sus frentes, hermoso portal, hall central de 3 metros sala, comedor cinco cuartos, dos baños todo de mármol. al fondo: cocina, lavandería tres cuartos de criados, garage, servicio, etc Informan: su dueña, en la misma casa.
V1

SE VENDE: CALLE San Francisco, casa mampostería, 5 habitaciones, garage y demás. Se da en $6,000.00. Se puede comprar por $1,000.00 contado y resto a largo plazo, con el 6 por ciento de interés. Sr. López, Muralla 24, Habana.
V-1 40823 1 Dic. 6

VEA ESTOS NEGOCIOS

Galiano esquina, dos plantas, comercio. Renta: $180.00.00. 519 varas. Contado: $6,000.00 y en hipoteca $13,0000 al 6%.

VEDADO: CASA MODERNA, bonita, $6,500.00; otra 5 cuartos, sala, hall, comedor, garage, 2 cuartos criados, $9,500.00; otra Calle 17 esquina, 600 metros, 4 cuartos, $9,000.00.

VEDADO: REGIO PALACETE

Casi regalado, esquina fraile, 1.500 metros. Costó hace poco que se fabricó, $150,000.00: otro en Línea: otro Avenida de Los Presidentes Gerardo Mauriz. M-7586 FO-7815. Cambios de casas y fincas.
V-1 40751 1 Dic. 6

CASA RENACIMIENTO ESPAÑOL, GANGA

Calle Doce entre Primera y Segunda de Ampliación de Almendares, acera brisa, con escalinata de entrada, porch para baajda de automóviles, jardín, portal, hall central, sala, comedor, tres habitaciones baño intercalado de lujo, pantry cocina, cuarto y servicios para criados: en cuerpo aparte garage, cuarto y servicios para chauffeur, lavadero cubierto, jardín, patio y pasillos laterales Precio: $6.500. Se dan facilidades de pago. Ingeniero Cristóbal Díaz. O-Reilly 40, teléfono M-7058.
V1

AVENIDA ACOSTA y Luz Caballero, 3 casas, fabricación primera, baños modernos: 2 tienen sala, 4 cuartos, comedor fondo y traspatio: otra, sala, 2 cuartos. $5,7000 00. Ganga: Luyanó, 6,200 metros terreno para industria. Se da regalado por el precio. Informes: Monte 13, Fernández.

SE COMPRAN

C-7 Automóviles y Accesorios

COMPRAMOS TODA CLASE de automóviles o camiones chicos, a precio de ganga. Pagamos al contado. Félix o Nicolás. FO-9220.
C-7 40995 3 Dic. 6

C-8 Instrumentos de Música

COMPRO UN PIANO exclusivamente de media o cuarto cola usado No interesa trato con comerciante especulador, sino particulares. Escriba detalle marca etc., y precio a J. S. O. Clasificados «Diario Marina».

C-9 Utiles de Oficinas

MAQUINAS ESCRIBIR Y COSER

Procedentes de subasta. Archivos, burós, libreros, máquinas escribir, sumar, calcular, mimeógrafos, muebles de Oficinas en general. Llame y véalos: Villega 6. A-8054.
C-9 40983 3 Dic. 10

PUPITRES

Compro, vendo burós, libreros, máquinas escribir, sumar, calcular, mimeógrafos, muebles de Oficinas en general. Llame y véalos: Villegas 6. A-8054.
C-9 40982 3 Dic. 10

C-12 Objetos-Varios

A-4559: COMPRO BAULES, Objetos Arte, muebles, antigüedades, libros, ropa hombre, enseres fonda, porcelana, máquinas coser, escribir, burós, archivos, oro, jarrones. Pago bien. Negocio rápido. A-4559.
C-12 40899 2 Dic. 8

U-2530: COMPRO OBJETOS Arte, Adornos plata, bronce, porcelana, antigüedades, platos antiguos, soperas, etc., oro viejo, libros, muebles, pianos, baúles, maletas. Compro todo. Pago más que nadie. U-2530.

SE VENDEN

V-1 Casas

ALMENDARES. VENDO regia residencia, cinco grandes dormitorios, dos baños familia ómnibus, tranvías al frente: precio mitad de valor. Actual dueño, F0-2212, Perdomo, Curva Montalvo.
V-1 40861 1 Dic. 4

EN $1,000.00 VENDO CASA, sala, saleta, 2 cuartos. Mide 225 metros, gran patio. Informes, su dueño: Ulacia 92, Juanelo.
V-1 40958 3 Dic. 6

SE VENDEN

V-1 Casas

EN MAZON

Entre San Rafael y San José, hermosa casa, que vale $3,000.00, en $18,000.00. Dando $3,000.00 de contado. Informes: U-5949.
V-1 40909 2 Dic. 6

V-2 Solares

SOLAR: CALLE MONTORO, a cuadra y media de Carlos III. Buen tamaño. Mitad precio actual. $6.50 vara. Urge la venta. Facilidades pago. F-2225.
V-2 40996 3 Dic. 13

SOLAR: LOMA CHAPLE. Parte alta. Precio nunca visto, $3.00 vara. Facilidades pago, 20 varas frente. Calle Centurión, a cuadra y media Calzada. F-2225.
V-2 40791 1 Dic. 11

V-3 Fincas Rústicas

GENERAL MACHADO

Media caballería, $2,500.00. Tierra de primera, arboleda, siembras, platanales, pozo; otra de caballería y cuarto, $4,500.00.

SANTIAGO DE LAS VEGAS, 2 caballerías. Gran finca, tierra colorada de fondo, casa mampostería, arboleda, agua, luz, $11,500.00.

HOYO COLORADO, una caballería, arboleda, platanales, cocos ,pozo. Casa de campo, $3,750.00; otra Santa María del Rosario, 2 caballerías, $6,500.00.

WAJAY, 2 CABALLERIAS, gran arboleda; otra de 3 cuartos caballerías, $3,500.00. Gerardo Mauriz, Empedrado 30. M-7586 FO-7815.
V-3 40750 1 Dic. 6

GANGA: CAMBIO FINCA, una caballería, próxima Víbora. Excelentes cultivos menores .Propia granja o reparto. Por casa, Vedado. Resto, efectivo. M-7722.
V-3 40772 1 Dic. 4

V-4 Establecimientos

GARAGE

Se vende uno bien situado. Buen contrato y poco alquiler. Facilidades de pago. I-7456.
V-4 40978 3 Dic. 8

VENDO CAFE-RESTAURANT

Café-restaurant proximidades a Parque Central y sitio más estratégico de esta Capital. Soy dueño la propiedad. Casa muy antigua y acreditada. Doy facilidades de pago. Monte y Someruelos, café Cuenya.
V-4 40697 1 Dic. 5

OPORTUNIDAD para ganar $4 diarios Con 60 pesos puede establecerse. Venga a verme y le daré datos completos. Aparato sencillo y de gran utilidad. Informa Obispo y Oficios (Café).
V-4

¡OPORTUNIDAD! Cede en arriendo explotación. Restorán completa marcha, buen sitio atracción turismo, antigua clientela. Me reservo barra mismo local. Ferran. Monserrate 67 bajos. Parquecito Bacardí, de 9 a 11 y 2 a 4.
V4

SE VENDE FABRICA de calzado, con máquinas marca «Landi», que fabrica toda clase de calzado y sandalias. Precio regalado. Informes: Belascoaín 105 y medio, esquina Jesús Peregrino.
V-4

V-5 Muebles y Prendas

REGALO ELEGANTISIMO juego cuarto, lunas al aire, $25.00; otro Arte Moderno, último tipo, $42.00; sala, para personas de gusto, $14.00; sillones caoba, $2.00, par, Sitios 37.
V-5 4992 3 Dic. 26

MAQUINAS DE COSER Singer ovillo central, a plazos y contado como de paquete, casi regaladas, tomamos las de uso en parte de fondo o cambiamos. Vendemos repuestos. Angeles, 36, teléfono A-8861.
V-5 41040 3 Dic. 4

MUEBLES A PLAZOS

Cuartos, comedores, sala, recibidores, artes moderno y renacimiento, muebles para niños radios «Majestic», facilidades nunca vistas «La Ideal». Angeles 16. 2a. cuadra. A-5058. Alejandro Fernández.
V-5 40838 1 Ene. 1

MUEBLES A PLAZOS
¡MAS VENTAJA, NADIE!

Neptuno 187, entre Belascoaín y Gervasio. Ofrecemos el mejor surtido en juegos de cuartos, los estilos más elegantes y mejor precio que pueda pretender. Juegos de sala y recibidor, desde $10.00. Visítenos y entérese de las atractivas facilidades que estamos ofreciendo. Fabricamos muebles, los cambiamos y alquilamos. **Cao y Varela**. Neptuno 187.

MUEBLES de calidad, elegantes y económicos. Los fabricamos rápidamente, cuyas láminas o proyectos enseñaremos aquí o a domicilio, y liquidamos a como quiera, todas las existencias, al contado y a plazos cómodos. Tenemos comprador para sus muebles en cambio por los nuestros y le alquilamos los que necesite con optción a comprarlos, rebajándole la mitad de lo que haya pagado.. La Casa Ruisánchez (que anuncia la verdad) Angeles 13 esquina a Estrella (del 25 al 31). Telf A-2024.
V-5

NO NECESITA DINERO en fondo para adquirir magníficos muebles en «La Predilecta» de San Rafael 171. entre Oquendo y Marqués González. Teléfono U-1729 Juegos cuarto $1.00; sala $10.00: camas $3.00. Grandes facilidades pago: compramos, cambiamos, alquilamos
V-5

MAQUINAS DE COSER

Singer, ovillo central, a plazos y contado, tenemos de uso en parte de fondo. Cambiamos, vendemos, repuestos de zapatero 18-2, 29.4 Angeles 36 A-8861 Dobladillo de ojo y Festón.
V-5

UNA CASA COMPLETA, $15.00 mensuales, juego sala, comedor, cuarto nevera, 3 lámparas, mesa-teléfono, 2 sillones-portal, 1 cama hierro, 1 flambrera, 1 sombrera y 1 mesa-escritorio Todo $15.00 mensuales, libre conducción. Ventas a plazos a toda la Isla «La Especial» Neptuno 159.
V-5

«UNA CASA COMPLETA» de muebles y lámparas, $10.00 mensuales; un juego cuarto: juego comedor, juego sala, nevera, 3 lámparas, 2 sillones, portal, 1 cama niño, 1 flambrera. Todo $10.00 mensuales, libre conducción. Ventas a plazos, a toda la Isla. «La Comercial» Neptuno 159.
V-5

SE VENDEN

V-5 Muebles y Prendas

ELEGANTE JUEGO CUARTO, moderno, $25.00; sala, caoba, $12.00; nevera, «Oso Blanco», nuevecita, $10.00; cama niño, $3.00; ortofónica «Victor», lujoso gabinete, $10.00. Rayo 66, bajos, esquina Estrella.
V5 40906 2 Dic. 5

MUEBLES A PLAZOS
NO PIERDA ESTA OPORTUNIDAD

«LA EMINENCIA» Neptuno 188. Somos fabricantes y esto nos permite brindarle los mejores muebles al más bajo precio con facilidades de pago que nadie puede igualar; tenemos un gran surtido en muebles de alta novedad que vendemos a precios verdadera situación y con todas las comodidades. Visítenos y quedará convencido de nuestro asombroso PLAN DE VENTA A PLAZOS. Nuestro lema: Vender buenos muebles por poco dinero **GRAN MUEBLERIA LA EMINENCIA** Neptuno 188.
V-5

V-6 Maquinarias

VENDO RAPIDO IDEAL, para tostar café, 100 y 60 kilos. Vendo despedradoras de café. Cristina 7 y medio, taller. Informes: Juan López.
V-6 40994 3 Dic. 13

V-7 Automóviles y Accesorios

STUDEBAKER: SIETE pasajeros, para turismo, gomas, acumulador nuevos y buen motor. Lo vendo como ganga, en $60.00. Camión Ford, en $50.00. Campanario 89. No espero.
V-7 41008 3 Dic. 7

VENDO UN CAMION FORD. Moderno, de 1 y media tonelada. Completamente nuevo, propio para casa de comercio o transporte. Precio de situación. Néstor Sardiñas 14. U-8242.
V-7 40938 2 Dic. 6

SE VENDE UN CARRO «Packard», 5 pasajeros, tipo Sport, del 29, en buen estado. Puede verse, en la Legación del Brasil. Calle 15 entre 2 y Paseo, Vedado.
V-7

GRAN TALLER DE CHAPISTERIA

Reparación en general de radiadores pintura «Duco», soldadura autógena, de Enrique Padilla. Infanta 5, entre Jovellar y San Lázaro Telf U-7267 Esta casa pinta con «Duco» todas las reparaciones de los trabajos de chapistería con precios muy reducidos y con toda garantía, en las reparaciones generales Mi interés es que sea usted cliente para siempre.
V7

V-8 Instrumentos de Música

ORTOFONICA, LUJOSO gabinete. Urge venta. Ortofónica «Victor», lujoso gabinete, muchos discos, $8.00; máquina «Singer», último tipo. Precios situación; otra escribir «Remington», $7.00, funcionando perfectamente, Sitios 37.
V-8 40993 3 Dic. 6

SE VENDE UN PIANO nuevo, marca Giralt». Muy barato. Cerrada del Paseo 28, altos.
V-8 40929 2 Dic. 5

RADIOS "MAJESTIC" 1932-1933, $4.00, mensuales; $10.00, entrada; $60.00 a plazos. Ultimos modelos. Acepto entrada o parte pago, radios, pianos, victrolas. Telf. A-5704, Jesús del Monte 27, altos, Esquina Tejas.
V-8

SE VENDE PIANO MODERNO, completamente nuevo. Se da baratísimo, por estorbar. San Rafael 141, bajos, entre Soledad y Oquendo.
V-8

V-9 Utiles de Oficinas

MIMIOGRAFO ROTARY Lettergraph, sin uso se vende en $30.00 mitad de su valor. Lamparilla 26. Casa Vermouth «Gancia».
V-9 40844 1 Dic. 4

VENDO FLAMANTE piano, de la famosa marca «Giralt», refractario al comején. Se da muy barato. También vendo máquina «Singer». Aguila 139, entre San José y Barcelona.
V-5

MUEBLES OFICINAS

Empeño. Compro y vendo máquinas escribir, mimeógrafos, archivos, cajas, burós, libreros y muebles en general. Llamen: A-8054, Losada.
V-9

V-10 Cajas Registradoras

CONTADORA NATIONAL, niquelada, Marca: $7.99, 2 gavetas, 2 contadores, cinta, tecla de pagos. Se garantiza su buen estado. Se da a primera oferta. Sol 79. Muñiz.
V-10 4801 1 Dic. 6

REGISTRADORAS National desde $5.00 mensuales; cambio. Por limpiarlas, engrasarlas, reajustarlas, desde $3.00; Niquelarlas desde $10.00; Esmaltarlas caoba desde $15.00. Reparaciones precio situación. Tráiganlas Campanario 89.
V-10

POR 5 MENSUALES

REGISTRADORAS

"NATIONAL"

Vendo a plazos módicos, y en ventas al contado compra gangas; hago cambios sin dar efectivo ustedes. Compro, Reparo, Niquelo y Esmalto Registradoras en Caoba á precios módicos. Trabajos garantizados. VEAME EN CAMPANARIO 89

V-12 Objetos-Varios

SE VENDE MUY BARATO, vidrieras de cristal, propias para establecimiento, así como carpetas y burós, con grandes divisiones, para guardar papeles y también una prensa. Aguiar núm. 101.

SE VENDE UN LOTE de materiales de alfadería de 4 x 4, de 2 x 3; molduras de 2 x 6 y bastidores de chapas galvanizadas de 11 x 5. Para más informes: Zanja número 143.
V-12 40753 2 Dic. 31

REGIA COPA SEVRES. Cofre bronce antiguo, trío reloj y candelabros. Lámpara bronce y onix. Mesa bronce policromado y onix. (Unica en Cuba) y otros objetos Arte. Los vendo a precios muy reducidos. San Rafael 141, bajos, entre Soledad y Oquendo.
V-12

REALIZO «TESORO Juventud», Historia Universal, Onken, Diccionario Enciclopédico, (28 tomos), cine familiar, saxofón y otros objetos. Véndense a precios ocasión. San Rafael 141, bajos, entre Soledad y Oquendo
V-12

LIBROS E IMPRESOS

OPORTUNIDAD: VENDO Enciclopedia «Renacimiento Español», del 32, pagando $1.00 mensual. Entrega en el acto. Una «Espasa». Baratísima. Una «Tesoro Juventud». Flamante. Pida demostración domicilio. Animas 136, altos. A-5368.
L-el. 40872 2 Dic. 5

PARA EL HOGAR

PH-2 Reparación de Muebles

TALLER DE REPARACION de muebles. Barnices, esmaltes, lacas, tatal y neveras. Paseo entre 27 y 29. pices. Especialidad en juegos de por. Telf. F-3775. García. Precios económicos.
PH-2 40879 2 Dic. 6

PARA LAS DAMAS

PD-6 Interés para las Damas

A BASE DE PROPAGANDA: «El Hogar y la Moda» o «Broderie Practique». Al recibo de ocho centavos, sellos, se le mandará un ejemplar y un cancionero gratis. Sabino Iglesias. Monte 33, Habana.
PD-6 40956 3 Dic. 5

PARA LAS DAMAS

PD-6. De Interés para las Damas

CLINICA DE FAJAS

Arreglamos su faja vieja. La transformamos. Hacemos todos modelos vestir. Baratísimo. Solamente a medida. También fajas operados. Vientres péndulos, Maternidad, Cólon, Estómago, Modeladoras cuerpo, Eliminadoras grasa. MERCEDES, Neptuno 147, esquina a Escobar, lado Farmacia. U-1178.
PD- 6 40828 1 Dic. 31

MODISTA TITULAR: SISTEMA «Parilla», hace por figurín toda clase costura, moldes y confecciones. Precios situación. También tengo Academia de lo mismo, día y noche. por módico precio. Prado 99, bajos, frente Capitolio. Telf. M-9052.
PD-6

SOMBRERERA: HAGO cualquier modelo. Nuevo: $1.00. Reformo: $0.50. Tiño. Limpio. No bote su «Montijo». sin verme Voy a domicilio, Celestina, San Rafael 63 bajos.
PD6

LABORATORIOS «CRAVERO». Italia «Est» contra los vómitos, especialmente incoercibles del embarazo. «Antiasmático», fuerte cardiotónico. Una sola dosis suprime la asfixia. Pida folletos: Droguería Danhauser. M-3202.
PD-6

CHIFFON, SEMI DOBLES Y REFORZADAS

En estos 3 tipos, tenemos los colores para sus zapatos de la Estación. Nuestros precios convencerán. ESCARPINES, a 25 cts. par.

«BAZAR INGLES»

Galiano y San Miguel.

GIROS Y LETRAS

CAJAS RESERVADAS

Las tenemos en nuestras bóvedas, construídas con todos los adelantos modernos y las alquilamos para guardar valores de los interesados. En esta oficina daremos todos los detalles que se deseen.

N. GELATS Y COMPAÑIA

106 Aguiar 108 esq. a Amargura.
G. y L.

DINERO E HIPOTECAS

Se Toma

BANCO ASTURIANO: Compro Libretas, Bonos, Acciones, (Bonos Pro-Arte Musical, Bonos Mercado Unico, Bonos, Obligaciones del Gobierno, Bonos, Acciones de todas Compañías. Aguiar 112-A., Manuel Piñol.
Z-S-T. 40967 3 Dic. 13

PRESTAMOS A EMPLEADOS y propietarios, desde $50.00 a $300.00, con pagaré y dos fiadores, a devolver durante un año. Compañía de Préstamos, Amargura 56. A-6538.
Z-S-T. 40977 3 Dic. 12

Z-S-O. Se Ofrece

DINERO en Hipotecas

En todas cantidades, al tipo más bajo en plaza.

Con la mayor reserva y prontitud.

MIGUEL F. MARQUEZ

Empedrado núm. 16, altos. esq. a Cuba.

DINERO

Doy grandes y pequeñas cantidades en hipoteca desde el 6 por ciento en adelante, para La Habana y sus barrios. También tengo para los Repartos. Operación rápida y absoluta reserva.

JULIO C. GRANDA

Obrapía 33. Telfs. M-5921, F-5759.
ZSO

ENSEÑANZAS

E-1 Academias

Por Correspondencia

Ortografía, Gramática, Mecanografía, Aritmética, Taquigrafía, Contabilidad. Correspondencia Comercial. Cientos de alumnos satisfechos. Solicite HOY MISMO amplios informes gratuitos Gran Academia «Mercurio». Dragones 42. Habana.
E1

E-5 Profesores

PROFESOR A DOMICILIO de Matemáticas y Ciencias para Bachillerato. Preparación para Ingreso de Ingenieros. Referencias. Precios económicos. Telf. I-7189.
E-5 40991 2 Dic. 4

BAILES: Prof. Chileno R. CAÑAS

Danzón, son, fox, blue, tango. Aprendizaje rápido. Doy práctica con la enseñanza. Baile de teatros. Seriedad. Competencia. Clases a todas horas, Empedrado 60.
E-5 40946 3 Dic. 8

INGLES

Enseñado por profesora americana. Sorprendentes resultados, en pocas semanas. El discípulo leerá, escribirá y hablará el inglés, en breve tiempo. Lecciones a domicilio, también Miss Kapan, «Gran Hotel», Teniente Rey y Zulueta. M-9896.
E-5

INGLES, TAQUIGRAFIA, (inglesa y española) Teneduría de Libros, Cálculos Mercantiles, Matemáticas, Caligrafía, Mecanografía, Ortografía, Dibujo Lineal y Mecánico. Clases a domicilio, por el Profesor, F. Heitzman, Monte 103, altos, M-9247.
E-5

PROFESOR AMERICANO, abogado de Boston, graduado de la Universidad de Yale, da clases particulares de inglés. Método moderno, rápido y eficaz. Precios muy razonables. Teléfono: M-8979.
E-5

DE INTERES GENERAL

POR GRATITUD: MIENTRAS pueda anunciaré, para los que padezcan del Estómago, Hígado, Vesícula o Intestinos, les diré gratis y desinteresadamente el nombre del maravilloso patente que me curó en poco tiempo, después de haber estado sufriendo atrozmente ocho años. Escriba a Joyería «Marzo», Apartado 1211, Habana. Nada cobro, absolutamente. Nada admito. Cumplo un deber de gratitud y nada más.
I-G.

PERDIDA

SERA GRATIFICADA la persona que entregue o dé informes, sobre un gato negro, de Angora, que se ha extraviado, en la barriada del Vedado. Informes: Telf. F-6635 o Oficina del Hotel, de 8 y 19, Vedado.
Pérd. 40916 2 Dic. 6

RUEGO A TODAS las personas que encuentren un maso de llave, perdido en tranvía o automóvil, lo devuelva a Evelio Menéndez, Cerrada del Paseo número 14. Será gratificado.
Pérd. 40927 2 Dic. 5

EXTRAVIO

De un collar de perlas y platino, y dos aretes con dos perlas iguales al collar, todo en su estuche, no puedo precisar el lugar donde se me han extraviado, gratificaré espléndidamente a la persona que las entregue en Aguila 123.
P 40864 1 Dic. 3

M.E.C.D. 2016

El gobierno americano se dispone a cobrar el día 15 la deuda europea

En esta semana, Hoover pedirá al Congreso que designe una comisión de deudas, pero mostrándose contrario a toda suspensión

«El punto débil de las notas de Francia e Inglaterra—dice el Senador Watson—es que no mencionan para nada el desarme y no reflejan un deseo de cooperación con nosotros, o lo que es lo mismo: quieren nuestro dinero para equipar ejércitos y construir poderosos acorazados»

WASHINGTON, diciembre 3. AP. Se sabe que el gobierno se está preparando para efectuar el cobro de las deudas europeas el día 15, buscando un método de cobro que cree el menos disturbio posible en el sistema económico mundial.

No existe la seguridad de que Inglaterra y Francia, que enviaron notas de protesta esta semana, efectúen el pago, pero la impresión general en esta capital es que se harán frente a sus obligaciones.

Se espera que el presidente Hoover exponga el problema al congreso la semana entrante, reiterando su petición de que se forme una comisión para considerar el asunto más adelante, pero al mismo tiempo exponiendo sus ideas enérgicamente contrarias a la suspensión.

Cada día se hace más evidente que el actual gobierno americano, demandará como base de cualquier acuerdo de reducción de las deudas un programa de desarme de las naciones europeas.

El senador Watson de Montana líder republicano, expresó claramente esta actitud hoy, al decir:

«El punto débil de las notas enviadas por Francia e Inglaterra es que no mencionan para nada el asunto del desarme, y no reflejan un sentimiento de cooperación con nosotros de ninguna manera y para ningún propósito.

«En otras palabras: dicen que quieren nuestro dinero para equipar enormes enércitos y construir grandes acorazados. Esto es precisamente lo que el pueblo americano no puede permitir.

«Me parece que no será de beneficio alguno otro intercambio de notas entre los gobiernos interesados. El día quince es el día del vencimiento, y las naciones deudoras deben darse cuenta que el gobierno americano insistirá en su demanda de que le hagan frente a las obligaciones contraídas».

Otros líderes, tanto republicanos como demócratas, expresaron el mismo sentimiento, y hay razones para creer que Watson, como líder de la mayoría, es el vocero de la actitud del gobierno.

Mientras tanto todo parece indicar que surgirán muchos debates en el Congreso sobre las deudas, y los observadores políticos se inclinan a creer que no existe la menor posibilidad de que se cree una comisión especial según deseos del presidente Hoover.

El senador Mc Kellar, demócrata por Tennesse está dispuesto a indagar las declaraciones de las notas francesas e inglesas en las cuales se relacionan los Estados Unidos con los acuerdos tomados en Lausana sobre las reparaciones. Mr. Hoover ha desmentido enfáticamente los rumores de que este gobierno haya hecho promesas a Europa para hacer posible la reducción de las reparaciones.

EL DIPUTADO M. VIENOT, DICE QUE FRANCIA NO ES MORALMENTE DEUDORA

PARIS, diciembre 3. AP. El diputado Pierre Vienot, en un discurso pronunciado ante el Congreso del Partido Socialista, que cuenta con doce escaños en la Cámara de los Diputados, dijo que es necesario tener fe en la eficiencia de las negociaciones sobre las deudas con los Estados Unidos.

M. Vienot dijo que Francia moralmente no es deudora porque ha renunciado a las reparaciones de Alemania, pero aseguró que es necesario hacer frente al punto de vista de los Estados Unidos, que se encuentra atravesando por una difícil situación a causa del desempleo.

Preguntado si la destrucción del contrato franco-británico no sería un «procedimiento inadmisible», dijo que es necesario esperar que los Estados Unidos se darán cuenta de «la trágica situación de Francia».

La mayor parte de la prensa reserva sus comentarios sobre las negociaciones de las deudas, esperando los acontecimientos en Washington, pero «La Liberté», periódico nacionalista, continúa haciendo una intensa campaña contra el pago.

«La Republique», órgano del partido radical socialista, ha publicado dos artículos, en uno de los cuales se arguye a favor del pago de diciembre y en otro se combate.

EL GOBIERNO INGLES ESPERA RESPUESTA DE WASHINGTON

LONDRES, diciembre 4. Domingo. AP.—Parece probable que la decisión del gobierno británico con relación al pago de las deudas del 15 de diciembre, aguardará a la respuesta americana, a la segunda nota enviada por Ehitehall.

Los periódicos del domingo no hacen declaraciones ni referencias sobre la decisión que pueda tomarse, si bien R. J. Barrett, redactor financiero de «The Times», dice que «si los Estados Unidos insisten recibirán el pago en oro».

Durante los últimos días ha estado ganando cuerpo la creencia de que el pago de diciembre se realizaría por el gobierno.

Una noticia del «Daily Herald» dice que el Tesoro ha hecho ya preparativos para el seguro y embarque del oro necesario a Nueva York, pero esta información no ha podido confirmarse.

Hasta ahora, sin embargo, no hay ninguna indicación que permita asegurar que se intenta llevar a cabo el pago de la deuda.

Los Estados Unidos no firmarán resolución alguna en la conferencia que se comenzará mañana si no ahonda respecto al desarme

Se sabe que los ingleses y americanos están igualmente deseosos de que la conferencia pueda ofrecer al mundo resultados tangibles antes de Navidad y que de igual deseo participa Francia; pero se afirma que Norteamérica espera de esta reunión más que simples resoluciones

GINEBRA, diciembre 3.—(AP).—Mientras las discusiones preliminares se continuaban hoy con el fin de preparar la conferencia del desarme de las cinco potencias para el lunes, se ha sabido en centros bien autorizados que los americanos no firmarán ninguna resolución que no ahonde en el problema del desarme.

El propósito de la reunión del lunes, en la que participarán los Estados Unidos, la Gran Bretaña, Francia, Alemania e Italia, será inducir a Alemania a que vuelva a la conferencia internacional del desarme, de la que se retiró el verano pasado.

La cuestión referente a obtener verdaderos progresos en la conferencia general de Ginebra se trató hoy por el primer ministro Mac Donald y el secretario de Estado británico Sir John Simon, con Norman H. Davis, representante americano, Mr. Davis también celebró una conferencia con el primer ministro Herriot.

Se ha sabido que los ingleses y americanos están igualmente deseosos de que la conferencia pueda ofrecer al mundo resultados tangibles antes de la Navidad próxima, y que los franceses han dado su aquiescencia a ese deseo.

No se ha arreglado todavía la forma exacta en que tendrá resultados concretos ese deseo, pero uno de los representantes americanos dió a entender claramente que los delegados americanos esperan algo más que simples resoluciones.

En los círculos americanos se expresa el deseo de que se llegue a algún convenio dentro de la semana próxima. Pero Mr. MacDonald está dispuesto a permanecer en Ginebra quince días y M. Herriot hará frecuentes viajes entre esta ciudad y París.

La situación franco-alemana, que gira alrededor de la retirada de Alemania de la conferencia general, constituye la principal dificultad que se ofrece a los representantes de las demas potencias, quienes dicen que sería ventajoso que Berlín y París llegasen a un acuerdo y se muestran optimistas respecto a que, al fin, se logrará.

El barón Konstantin von Neurath, ministro de Estado alemán, no ha podido estar hoy en Ginebra a causa de la crisis del gabinete alemán. Ha sido informado de todos los acontecimientos por los americanos que se valieron del conde Weiszaecker, de la delegación alemana.

LAS NUEVAS CONSTRUCCIONES NAVALES NO TIENEN QUE VER CON EL DESARME

ROMA, diciembre 3. (AP).—Los funcionarios italianos rechazan la idea de que la construcción de cuatro nuevos buques de guerra pueda constituir un abandono de los esfuerzos en pro del desarme.

Dijeron que los nuevos buques servirán para reemplazar a otros, ya obsoletos, de la marina de guerra italiana. Las nuevas construcciones consistirán en dos cruceros y dos destroyers, y fueron ordenadas ayer por el primer ministro Mussolini.

Los contratos todavía no se han formalizado y la construcción de los buques de guerra probablemente no comenzará ante de que expire la actual tregua de las construcciones, a la cual se adhirió el ministro de Estado Dino Grandi en la conferencia de armamentos de Ginebra.

Los buques, que son dos cruceros de 6,742 toneladas cada uno y los destroyers de 615 toneladas cada uno, representan la mitad del programa de construcciones de este año en vez del proyecto del pasado.

Los funcionarios aseguraron que la tregua, que posiblemente se prorrogará cuatro meses a partir del primero de noviembre, se aplica solamente a la total eficiencia de las marinas de guerra de las naciones signatarias, pero que permite reemplazar los barcos obsoletos.

La marina italiana, agregaron, está muy debajo del programa adoptado en la conferencia de Ginebra. Los buques se nombrarán Emanuele Filiberto, Eugenio di Savoia, Spica y Astore.

Alemania ha sido la única gran potencia que se negó a adherirse a la prórroga de la tregua.

El premier Herriot declaró esta noche que Francia no tendría nada que ver con los planes para clausurar la conferencia del desarme, e insiste en que deben seguirse las negociaciones hasta que se obtengan los resultados anhelados. Añadió el distinguido estadista que demandaría que se tomara en consideración y se estudiase detalladamente el plan francés del desarme.

El premier francés declaró que la igualdad, que demanda Alemania y por cuyo motivo se retiró de la conferencia, era un asunto que podía discutirse en las fases finales de la conferencia y no como prefacio a las nuevas discusiones. No debe permitirse bajo ningún concepto que Alemania se vuelva a armar, dijo M. Herriot.

El premier francés alega que sólo las naciones que firmaron el tratado de Versalles tienen competencia para juzgar el estado de las fuerzas bélicas alemanas. Francia no se apartará de esta política durante la conferencia, agregó M. Herriot.

Provistas de unas máscaras apropiadas al caso, numerosas mujeres francesas tomaron parte en un concurso celebrado en París para seleccionar a la dueña de más lindos ojos

La fotografía muestra un grupo de jóvenes que participó recientemente en un original concurso celebrado en París para determinar la poseedora de los más bellos ojos de la capital francesa. Se obligó a las concursantes a usar máscaras para que solamente sus ojos fueran visibles.

Muchas compras norteamericanas hacen en Canadá

La depreciación de la moneda canadiense resulta ventajosa al comprador de los E. U.

ST. ALBANS, Vermont, diciembre 3. (AP)— Muchos americanos están sacándole buen partido a las dificultades financieras de la Gran Bretaña, y cruzan la frontera canadiense para efectuar sus compras de Noche Buena y Navidad.

Atraídos por un «Santa Claus» que les da cinco centavos adicionales por cada dóllar que gastan en el Dominio, están comprando en Montreal y otras ciudades canadienses.

Pero los comerciantes del Sur de la frontera no están muy satisfechos con este estado de cosas, y muchos han protestado.

La depreciación de la moneda canadiense es la causa de este éxodo de marchantes. El cambio varía de día en día a menudo, pero la baja de la libra esterlina durante las dos últimas semanas se ha reflejado en el Canadá, y ha aumentado el número de personas, especialmente mujeres, que cruzan la frontera para hacer sus compras.

Los excursionistas al Canadá tienen derecho a traer 100 pesos en mercancías a los Estados Unidos sin pagar derechos de aduana, pero las declaraciones tienen límite de un mes. La mayoría de las personas que compran en el Canadá se conforman con menos de cien pesos.

Muchas mujeres de esta ciudad y otras cercanas, a menudo cruzan la frontera en grupos de tres y cuatro. Cada una hace compras por un valor aproximado de 25 pesos y al regresar una sola declara por el total. En esta forma rinden varios viajes en el límite de treinta días y no pierden ninguna «ganga».

UN CHOQUE DE DOS AVIONES A 1,200 PIES

SHREVEPORT, La, diciembre 3. AP.—El segundo teniente B. H. Purser, de 26 años de edad, de Amite La., pereció hoy cuando dos aviones del cuerpo de aviación del ejército chocaron a una altura de 1,200 pies, durante las maniobras efectuadas hoy.

Purser cayó con su aparato, pero el teniente Cecil Darnell, que piloteaba el otro aparato, logró salvarse haciendo uso del paracaidas, y descendió a pocos metros del avión de su compañero, sufriendo únicamente magulladuras y lesiones de menor importancia.

Los dos aparatos chocaron mientras volaban en formación con otros cuatro aviones. Estaban haciendo una vuelta simple, preparándose para aterrizar, cuando chocaron.

FORZARAN EL ASUNTO DE LA PROHIBICION

Si la proposición contra la Enmienda fuese rechazada no habría otra oportunidad ahora

WASHINGTON, diciembre 3 AP. El presidente de la Cámara de Representantes Mr. Garner, ha informado hoy que si la proposición democrática contra la Enmienda Constitucional fuera desechada el lunes el Congreso no tendrá otra oportunidad de votar sobre ese asunto en el resto de la sesión corta.

Firme en su decisión de forzar la votación, a pesar de que los resultados parecen dudosos, el Vicepresidente electo aseguró que si la actual Cámara repudia la plataforma nacional democrática, la misma proposición se someterá a los miembros del próximo Congreso.

Los jefes democráticos dicen que el resultado de la votación será muy apretado, pero ninguno de ellos espera que la proposición tenga las dos terceras partes de los votos necesaria.

El representante McDuffie, de Alabama confía en que la medida será aprobada. Basa su predicción en gestiones realizadas por él con la ayuda del representante Milligan de Missouri.

En el Senado, el senador McNary de Oregón, segundo jefe de las filas republicanas, dijo que si la Cámara de Representantes aprueba la proposición de Garner derogando la Enmienda Constitucional, se harán esfuerzos para que la alta Cámara trate de ese asunto tan pronto termine con el de la independencia de las Filipinas.

La Cámara cuenta en la actualidad con 429 miembros, pero como seis escaños están vacantes, se necesita una votación favorable de 286 miembros para la adopción de lo que propone el vicepresidente electo.

4 MUERTOS EN UN ACCIDENTE DE LA AVIACION

El aeroplano trimotor en que volaban sobre Pittsburgh, cayó ayer en el lago «Erie»

DETROIT, diciembre 3 AP.—Cuatro personas han perecido según se cree, cuando el aeroplano trimotor en que volaban sobre Pittsburgh cayó hoy en el Lagi Erie.

Los restos del aeroplano se hallaron flotando en el lago por los guardacostas que esta noche intentaban el rescate. Los guardacostas anuncian que han podido ver el cadáver de una mujer en la cabina.

Los funcionarios del aérodromo de la ciudad de Detroit, de donde salió el viernes pasado el aeroplano, dijeron que dos de los ocupantes son Neil Brown, hermano del propietario del avión y Patrick Tuohey, piloto de la guerra mundial. También iban en el aeroplano dos mujeres cuyos nombres se ignoran.

Los guardacostas informaron haber visto el avión en Hiane al mediodía, aparentemente fuera de rumbo. Agregan que cayó en el lago poco después y que los restos del aparato aparecieron flotando a una milla de Bar Piint, junto a la desembacadura del río Detroit.

CONSTRUCCION DEL CANAL DE SAN LORENZO

Con esa obra se trata de mejorar las condiciones actuales del Centro Oeste

WASHINGTON, diciembre 3 AP Numerosos testigos recomendaron hoy a la Comisión de Relaciones Exteriores del Senado la más rápida aprobación del tratado del canal de San Lorenzo a fin de mejorar las condiciones económicas del Centro Oeste.

Procedentes de los estados de Ohio y Wyoming, declararon que los territorios encerrados en el interior del [illegible] tan medios más baratos de transporte con el objeto de poder sobrevivir económicamente, o entienden que él proyecto de San Lorenzo es un medio para rehabilitar la prosperidad nacional.

Protestó, sin embargo, contra el tratado David B. Robertson, representante de la Asociación de ejecutivos de obreros ferriviarios.

El presidente Borah anunció después de una sesión ejecutiva de la subcomisión que ha estado estudiando el tratado que la información pública ha terminado ya, excepto en lo que a las declaraciones de Frank P. Walsh, representantes del estado de Nueva York se refiere.

Se dijo hoy en la sesión que el tratado significa un ahorro de seis millones de pesos anuales, en el embarque de cereales.

La tradicional honradez e integridad comercial de Alemania-dice el Dr. Curtius-se reflejara en sus esfuerzos para pagar las deudas

MAS DE SEIS MIL MILLONES DE MARCOS ORO PAGO ALEMANIA EN ESTOS AÑOS AL EXTRANJERO

El doctor Julius Curtius, que ha sido Secretario de Estado de Alemania, manifestó, al salir para Europa, que el capital americano invertido en su país asciende a tres mil millones

NUEVA YORK, diciembre 3 (AP.)—El doctor Julius Curtius, ex ministro de Relaciones Extranjeras de Alemania, declaró hoy a los inversionistas americanos en bonos alemanes que «la reputación tradicional del pueblo alemán, de honradez e integridad comercial» se reflejarían «en esfuerzos sobrehumanos para hacerle frente a todas las obligaciones extranjeras».

El doctor Curtius hizo las anteriores declaraciones al embarcar hacia Europa dspués de tres meses pasados en los Estados Unidos, pronunciando conferencias en distintas ciudades de la Unión.

«Alemania ha pagado más de seis mil millones de marcos oro a sus acreedores extranjeros durante los últimos dos años»—dijo el doctor Curtius—. Esto es un esfuerzo notabilísimo y acredita el fuerte deseo y la determinación del pueblo alemán para mantener firme su reputación de honradez. Esta determinación seguirá siendo la política alemana y se reflejará en sus esfuerzos sobrehumanos para hacerle frente a todas sus obligaciones extranjeras».

El doctor Curtius estima que el total del capital americano invertido en Alemania asciende a tres mil millones de pesos.

El doctor Curtius atribuye la presente crisis del crédito alemán a la «avasalladora presión de los pagos políticos y a la baja de comercio extranjero como resultado de la depresión mundial».

Declarando que el Reichsbank había podido mantener y hasta aumentar su «status» durante estos últimos meses, y que el programa económico de von Papen había «dado buenos resultados hasta la fecha», el doctor Curtius continuó diciendo:

«Si este estado de cosas continúa y es apoyado por movimientos semejantes en la esfera internacional, parece asegurado el cumplimiento de nuestras obligaciones extranjeras, y los inversionistas extranjeros que pusieron su dinero en bonos alemanes no sufrirán pérdida alguna. Pero si ocurriera otro accidente en el sistema económico, como consecuencia de conflictos políticos u otros incidentes críticos, es natural que todos nuestros esfuerzos hechos con el mejor deseo, fracasarían».

LA VIOLACION DE LAS LEYES SOBRE LOTERIA

Un presidente del comité de desempleo fué declarado convicto en aquella causa

Nueva York, diciembre 3 (AP.)—Conrad H. Mann, presidente de la Comisión el Desempleo, fué declarado convicto esta tarde por un tribunal federal de haber violado la ley de lotería con la organización de un baile de caridad para la orden fraternal del Aguila.

Convictos con Mann fueron Frank D. Herring y Bernard C. McGuire.

El jurado recomendó clemencia.

Raymond Walsh, ayudante de Mc Guire, fué absuelto.

El jurado declaró que Mann, Hering y McGuire eran culpables de dos delitos y pidió para ellos una pena máxima de tres años de prisión y multa de 12.000.

Las sentencias no se dictarán hasta las 2.10 de la tarde del jueves próximo.

Mann y Hering no pudieron ocultar la impresión que les causó la lectura del veredicto y quedaron sin poder pronunciar palabra durante algún tiempo.

El cargo específico que se hizo en contra ellos es que vendieron billetes de lotería más allá de la frontera del estado.

UN AMERICANO LIBERTADO POR LOS BANDIDOS

Había sido secuestrado el lunes de la semana pasada en Tecuala, Mex.

LONG BEACH, California, diciembre 3. (AP.)—Nitk Gotsisi, socio de la compañía Farmers Produce, fué puesto en libertad por un grupo de bandidos mexicanos que lo secuestraron el lunes pasado en el estado de Tecuala, México, según se anunció hoy en las oficinas que tiene la mencionada compañía en los Angeles.

Declararon asimismo que los bandidos habían demandado varios miles de pesos para su rescate.

La víctima del secuestro vivió en Acaponeta, México, varios meses, encargado del servicio de la compañía.

La esposa y tres hijitos de Gotsi están sanos y salvos en una ciudad cercana donde fueron llevados como medida de precaución.

Los soldados mexicanos han estado en la finca de la compañía hasta hace poco, pues la situación era en extremo crítica habiendo aparecido colgados de los árboles los cadáveres de varias personas asesinadas por los bandidos, según cartas de Gotsi enviadas a un hermano que reside en esta ciudad.

Los Senadores Glass, de Virginia, y Walsh, de Montana, suenan mucho en estos días, creyéndose que entrarán a formar parte del Gabinete del Presidente F. D. Roosevelt

WASHINGTON, diciembre 3. (AP). — Dos de los veteranos del Senado — Glass de Virginia y Walsh de Montana— suenan mucho en los círculos políticos de esta capital como fuertes candidatos para ocupar puestos de importancia en el gabinete del Presidente electo Roosevelt.

Se sabe que Roosevelt, durante las conferencias en Warm Springs, se ha ocupado de sondear la opinión de los líderes del partido sobre el posible nombramiento de Glass como Secretario del Tesoro y Walsh para ocupar la cartera de Justicia.

Tanto Glass como Walsh se han negado a discutir el asunto. Sus amigos sin embargo han expresado la opinión de que ninguno de los dos parece dispuesto a dejar su puesto en el Senado para hacerse cargo de un puesto administrativo.

Los demócratas de Washington han expresado la opinión de que James Farley, organizador de la campaña política de Roosevelt, será nombrado Secretario de Comunicaciones. También se asegura que Farley continuará ocupando el cargo de presidente del Comité Nacional Democrático.

HA GANADO MAS DE DIEZ LIBRAS DE PESO EN NIZA, EL EX ALCALDE WALKER

NIZA, diciembre 3. (AP)— Los íntimos amigos del ex-alcalde James J. Walker, de New York, dicen hoy que su salud está mejorando considerablemente desde que vino a esta ciudad y que ya ha ganado más de diez libras en peso.

Se siente mucho mejor que la semana pasada y es posible que en breve comience a escribir su autobiografía.

SIETE FRIGORIFICOS HAN SIDO MULTADOS EN LA REPCA. ARGENTINA

BUENOS AIRES, diciembre 3. — (AP)— Siete casas exportadoras de carne congelada, fueron multadas en cinco mil pesos (aproximadamente 1,250 pesos) cada una por negarse a presentar ciertas estadísticas demandadas por una nueva ley.

Las Compañías multadas, entre las cuales está la Armour y la Swift apelarán a los Tribunales.

DESORDENES REGISTRADOS POR LOS ESTUDIANTES POLACOS HAN SIDO DOMINADOS POR LA FUERZA

Con motivo de las honras fúnebres por los estudiantes que resultaron muertos en las refriegas de la semana pasada, ayer se reprodujeron los desórdenes en Varsovia

LWOW, Polonia, diciembre 3.—AP.—Hoy volvieron a registrarse desórdenes estudiantiles en esta capital después de las honras fúnebres que se celebraron en sufragio del alma de los estudiantes polacos que resultaron muertos en los desórdenes de la semana pasada.

Numerosas vidrieras de los establecimientos judíos fueron apedreadas, así como varios periódicos que censuraron las actividades de los estudiantes universitarios contra los judíos.

LA POLICIA DE VARSOVIA LOGRO MANTENER EL ORDEN

VARSOVIA, diciembre 3.—AP.—Los ataques a los judíos, que se habían preparado por los estudiantes con motivo de las honras fúnebres por los alumnos de la universidad de Lwow muertos la semana pasada, lograron impedirse debido a las enérgicas medidas adoptadas por la policía, aunque no fué posible impedir que se efectuaran algunos ataques esporádicos en distintas secciones de la ciudad.

En algunas ocasiones las autoridades recurrieron a los bomberos para que dispersaran con sus mangueras de agua a los estudiantes.

Esta noche se intentó alterar el orden. Los estudiantes judíos fueron atacados y algunos recibieron heridas. También están heridos algunos policías.

UN ESTUDIANTE SE CONFESO CULPABLE

LWOW diciembre 3.—(Agencia telegráfica judaica).—El estudiante polaco Zamorski, herido el martes cuando do un disparo que se supone partió de una ventana, durante el sepelio de un alumno muerto en los desordenes de la smana pasada, ha confesado que fué herido por una granada de mano que él mismo llevaba. Agregó que la granada de mano había hecho explosión prematuramente.

Zamorski ha sido arrestado en el hospital y se abrigan pocas esperanzas de que sane.

Tres judíos que fueron arrestados por suponérseles autores de las heridas de Zamorski han quedado en libertad.

FALLECIO EL EMBAJADOR DE POLONIA EN ITALIA

VARSOVIA, diciembre 3.—AP.—Stefan Przezdziecki, Embajador de Polonia en Italia, ha fallecido hoy repentinamente a causa de un ataque cardiaco. Se encontraba el Embajador disfrutando una licencia que le había concedido su gobierno.

SINGULAR DOCTRINA

(Por GASTON MORA)

Una gran crisis económica, industrial y monetaria prevalece, de hace ya bastante tiempo, en todos los países civilizados, sobre todo en los que hay una gran concentración de riquezas en pocas manos. Por no haberla, por hallarse en mejor repartidas en Francia, Suiza, Holanda y los pueblos escandinavos, Dinamarca, Suecia y Noruega, la crisis no existe o apenas se hace sentir en esos pueblos. Sobre la misma se ha escrito enormemente. Se la ha estudiado hasta psicológicamente, y se ha llamado «la crisis de la desconfianza»; del «pesimismo». Para las gentes ricas, para los previsores, para los que todavía ven seen rentas, medios de vida, de subsistencia, ya la crisis está pasando y pronto desaparecerá por completo. La implacable **«obstinación de los hechos»**—, ha dicho alguien, desmiente ese optimismo. Hablando de esa crisis se le ha ocurrido decir a un buen señor, que es un **Pastor Protestante**, lo que reproducimos a continuación: «Los hombres de esta generación, que han sufrido la guerra mundial y están sufriendo la presente crisis económica, son, ciertamente, muy desgraciados. Pero consolemonos pensando en que seremos más felices en una **«Nueva Encarnación»**. No sabemos qué impresión ha producido esta plática en el auditorio religioso que la escuchó. No debe haber sido muy placentera. «Ahora, ha dicho el Buen Pastor Protestante, sufrimos mucho, pero, quizá seremos más dichosos en una «Nueva Encarnación».

* * *

En mucho apuro se vería el Buen Pastor Protestante que ha hablado de «Nuevas Encarnaciones» si le preguntase qué motivos científicos tiene para creer en esa singular Doctrina. Diría, tal vez, que la creencia se la inspiran la intuición y el sentimiento, pero estos argumentos no son de orden científico. ¿Qué es la intuición? «Es, dice un sabio, el conocimiento claro, recto o inmediato de verdades que penetran en nuestro espíritu **sin necesidad de razonamientos»**. Esto es, **una especie de adivinación.** El sentimiento es un afecto, una pasión— «movimiento del alma», dice el aludido pensador. La ciencia, **que es lo demostrable y lo demostrado,** nada tiene que ver con todo eso. La ciencia no afirma ni niega nada fundándose en **la intuición y en el sentimiento. La ciencia demanda razones, pruebas, datos, experiencias, demostraciones evidentes. Lo que puede demostrarse y se demuestra es lo único «científico».**

* * *

En nuestra época se han ocupado en esta extraña doctrina filosófica de la **Reencarnación** tres hombres de Ciencia—**Lancelin**, en su obra titulada: **La Reencarnación.** El Coronel **Conde de Rochás**, en su obra: **Las Vidas Sucesivas**, y **Geley** en su obra **«Del inconsciente al consciente».** En la obra de **Lancelin** no se encuentran argumentos «científicos» en apoyo de la doctrina que sustenta. Todos los que aduce son esencialmente psicológicos. Los presenta con talento y con el acento de la más profunda convicción. Pero el lector, si tiene criterio científico, **no comparte.** Más fundamentos científicos se notan en la obra del **Coronel Conde de Rochás.** Este sabio investigador prescinde de la argumentación psicológica, y con experiencias repetidas, practicadas con **«sensitivos»**, con **«hipnotizables»**, ha tratado de demostrar la realidad de las vidas sucesivas». Pero no lo ha conseguido, no sólo porque esas experiencias sobre **«la regresión de la memoria» hasta el claustro materno, hasta un «estado anterior»,** fueron escasas sino también porque en ellas hay muchos puntos vulnerables para la crítica, tan vulnerables, deleznables, tan discutibles que las aludidas experiencias están muy lejos de ser verdaderos elementos de justificación. El Dr. **Geley,** médico sapiente y vigoroso pensador, cree que **la doctrina palingenésica es la realización del supremo bien, de la suprema belleza y de la suprema justicia».** Pero el valor de su libro es más psicológico que científico. Cuando se concluye su lectura subsisten las mismas dudas que al empezarla.

* * *

Las obras de **Lancelin**, de **Rochás** y de **Geley** impresionan a las gentes en las que dominan **la intuición** y el **sentimiento**, pero **no convencen** a las personas hechas a la crítica y a la reflexión. Si convencieran, habrían alcanzado un gran éxito en el movimiento de las ideas filosóficas y religiosas de nuestro tiempo.

Ninguno de esos tres distinguidos hombres de ciencia ha podido rebatir satisfactoriamente **el formidable argumento con que se combate** la doctrina que sustentan; a saber: **«que no recordando nadie su vida anterior, de nada le sirven las experiencia que en ella adquirió. Es mismo que si no la hubiese vivido. Lo que no se recuerda no puede fluir en nuestra evolución moral.**

M.E.C.D. 2016