1A SECCION

El DIARIO DE LA MARINA es el periódico más antiguo de Cuba. Fué fundado en el año mil ochocientos treinta y dos.
SERVICIOS ESPECIALES DE ESPAÑA

DIARIO DE LA MARINA

SERVICIO CABLEGRAFICO POR LA «INTERNATIONAL NEWS SERVICE» Y «UNIVERSAL SERVICE»
HILO DIRECTO CON NUEVA YORK

1A SECCION

AÑO CIEN.—NUMERO 332. ACOGIDO A LA FRANQUICIA POSTAL — LA HABANA, LUNES, 28 DE NOVIEMBRE DE 1932.—SANTOS GREGORIO Y CRESCENTE. — TIEMPO PARA HOY: VARIABLE — EJEMPLAR: 5 CENTAVOS

Un incendio amenazaba esta madrugada destruír el Reparto Unión, entre Regla y Guanabacoa

LA VANGUARDIA DEL "EJERCITO DEL HAMBRE" SALE DE BOSTON

BOSTON, noviembre 27.—(US).—La vanguardia del "ejército del hambre" partió de esta ciudad en camiones y automóviles rumbo a Washington.

Anna Block fué arrestada por la policía a instancias del departamento de Inmigración. Fué entregada después a las autoridades federales y encerrada en el edificio de detención de East Boston.

Gobierno atrasado

Por Antonio ESCOBAR

ESTA elección de Presidente de la República ha llamado la atención hacia la conveniencia de reformar el gobierno federal. Ya he mencionado a Mr. Baker, que fué Secretario de la Guerra con el Presidente Wilson y que se ha declarado partidario de establecer la responsabilidad ante el Congreso, de los Secretarios, y de que éstos asistan a las sesiones de las Cámaras y puedan tomar parte en todos los debates; lo cual, sin ser el parlamentarismo completo, sería algo muy superior al régimen actual.

Los socialistas piden la elección del Presidente por el sufragio universal directo, esto es, sin compromisarios o delegados, que es lo que existe ahora. Hay en el partido republicano un elemento izquierdista, en el cual figuran hombres de mérito, que propone la supresión de las Convenciones para designar candidatos a la Presidencia.

Esos republicanos sostienen que, con su sistema se acabarían los candidatos, que son hechura de las camarillas de partido, las cuales imponen su volúntad a las Convenciones. Posible que así fuese; pero no probable que la situación mejorase cuando los candidatos fuesen designados por el sufragio universal directo. Este se iría detrás de los políticos populacheros y no de los cultos y de talento.

La República francesa ha copiado a la Iglesia Católica en el método de elegir su Jefe y los resultados han sido excelentes. Al Papa lo eligen los Cardenales, que son sus iguales; al Presidente francés, que es un político veterano y miembro del Parlamento, sus iguales, que son los Senadores y los Diputados.

Un vecino de Nueva York, Mr. C. R. Hall, aboga por algo, que es nuevo y que carece de toda posibilidad de prevalecer; y es que formen parte del Gabinete, como Secretarios, pero sin cartera, los dos actuales ex Presidentes de la República que habrá en marzo del año que viene: Mr Coolidge y Mr. Hoover.

Dice Mr. Hall, y dice bien, que esos dos personajes llevarían al gobierno algo muy valioso: la experiencia. Y aduce que Jefferson, después de haber sido Presidente, sobrevivió 15 años, durante los cuales fué el consejero de sus sucesores Madison y Monroe; y que Adams, después de haber ocupado la Presidencia, fué miembro de la Cámara de Representantes, algo como lo hecho en Francia por Poincaré, que pasó de la Presidencia de la República a un asiento en el Senado.

En varios países hay Ministros sin cartera, como los que aconseja Mr. Hall, pero con sueldo. Estos, de Washington ¿lo tendrían? Sin él asistirían puntualmente a las sesiones del Gabinete, sobre todo en verano, cuando el clima de Washington es menos tolerable?

Si se quiere experiencia hay que buscarla en el Congreso, en el cual figuran hombres que llevan largos años de ocuparse de presupuestos, de leyes de todos los ramos; y a quienes, lo aprendido en las Cámaras será de utilidad para desempeñar las Secretarías. El senador Borah ¿no sabe todo lo que hay que saber acerca de política exterior? Y no es el único. Hay luego, los Senadores y Representantes que se han acumulado de Hacienda, de Agricultura, del Ejército, de la Marina, etc.

En ese personal parlamentario se reclutarían los Ministros si se hiciese la reforma, pedida por Mr. Baker y mencionada en el comienzo de este artículo.

Al Presidente de los Estados Unidos le convendría tener verdaderos Ministros, con atribuciones [illegible] antes para resolver muchos asuntos que hoy van a parar a la Presidencia y son sometidos al Jefe de Estado, el cual es el hombre que echa más firmas en el mundo; como ha expuesto Mr. S. I. Williamson, en un reciente y luminoso artículo.

También consigna este autor en su notable estudio que el Presidente tuvo meses atrás, que dar tantos apretones de manos, que al día siguiente apareció con el brazo derecho vendado. Este "manoseo" data de los primeros tiempos de la Independencia, cuando la población era no más que de 3 millones, el gobierno federal despachaba muchos menos asuntos que hoy y al Presidente le sobraba tiempo para echar firmas, que eran pocas.

Con Ministros, que sean doblemente responsables, ante el Presidente que los nombra y el Congreso que los fiscaliza, el Jefe de la Nación se ocuparía bastante menos que hoy de las menuncias y le sobraría tiempo y estaría más fresca su cabeza para atender las cosas magnas.

Tenemos que celebrar el que algunos americanos vayan enterándose de que su sistema de gobierno se ha quedado atrás cuando todo ha adelantado en este pueblo de inteligencia y de corazón.

Nueva York.

Los japoneses se retirarán de la Liga de las Naciones si censuran su invasion en China

LAS HIJAS DEL GENERAL GONZALEZ GALBAN ESTAN DE VISITA EN LA HABANA

Las señoritas Carmen y Berta González Cuéllar, distinguidos mexicanas, hijas del general González Galbán, quien luchara en los campos de la revolución cubana en la epopeya del 68. Las señoritas González Cuéllar son huéspedes de nuestra ciudad.

Su padre, nativo de México, peleó por Cuba en la Guerra de los Diez Años. Murió en 1928

Desde hace pocos días se encuentran en la Habana dos gentiles y bellas señoritas mexicanas, hijas de un prócer de la misma nacionalidad, uno de aquellos generosos extranjeros que empuñaran las armas a favor de Cuba durante nuestro glorioso ciclo revolucionario.

Nómbranse las distinguidas huéspedes, Carmen y Berta González Cuéllar, hijas de aquel generoso revolucionario, el general Gabriel González Galbán, quien unido a Cuba por sus ideas emancipadoras, prestara su personal concurso en los campos de la acción por la causa de nuestra libertad.

Nuestros viejos patriotas aun recuerdan a Gabriel González Galbán, durante la magnífica e inolvidable campaña de los 10 años. Frustrada esta tentativa, pasó a México, la tierra que lo viera nacer, y allí fué durante muchos años, coronel del Ejército Federal mexicano, hasta el de 1928 que dejó de existir.

Sus bellas hijas, hoy huéspedes de esta ciudad de la Habana, disfrutan, en su calidad de hijas de uno de nuestros libertadores, de una pensión que su padre ganara en los campos de nuestra revolución.

Hoy se proponen visitar al Secretario de Estado, doctor Orestes Ferrara, con quien tratarán acerca de varios extremos referentes al asunto citado.

HA SIDO RECOGIDA UNA BOTELLA A LA QUE SE LE DA GRAN VALOR CIENTIEFICO

DAYTONA BEACH, Florida, noviembre 27. (US.)—Una botella que se dejó caer en el mar frente a la costa de Jamaica desde el tanque «Dodd», por el servicio hidrográfico el 4 de julio fué recogida hoy en la playa durante un fuerte temporal.

Se cree que la botella tiene un gran valor científico con relación a la corriente del Golfo, que está cambiando de curso según se cree.

Roosevelt comenzará hoy a preparar la legislación democrática

Franklin D. Roosevelt.

WARM, SPRINGS, Georgia, noviembre 27.—(US).—El presidente electo Roosevelt comenzará mañana a preparar un programa legislativo democrático que comprenderá leyes de auxilio a la agricultura, legalización de la cerveza, impuestos, economías federales y asuntos navales.

Inaugurando una serie de importantes conferencias, Roosevelt se entrevistará con los jefes del Congreso y con los asesores en materia de auxilio al campo.

Aunque evitará "dictar normas" al Congreso, el Presidente electo desea que el programa se lleve a cabo, a ser posible, en la sesión corta de diciembre.

Hoy, el Gobernador conferenció con los senadores Burton K. Wheeler, de Montana, y James Byrnes, de South Carolina.

De estas entrevistas y otras que han de seguir, espera Roosevelt que podrá dar cima al trabajo de poner en ejecución sin demora la plataforma del partido democrático.

Mucho antes de que Roosevelt llegue a la Casa Blanca, los jefes del Congreso estarán perfectamente compenetrados con las ideas del Ejecutivo relativas a la nivelación de los presupuestos, la legislación de cervezas y los impuestos.

EL DELEGADO DEL JAPON PRESENTARA SU INFORME AL CONSEJO DE LA LIGA

Las potencias pequeñas, que simpatizan con China y que en parte miran por sus intereses, se disponen a pronunciar muy violentos discursos. Este será el pretexto del Japón para irse

GINEBRA, noviembre 27. (U. S.) Se considera hoy posible en los círculos de esta capital que el Japón se retire de la Asamblea de la Liga de las Naciones, bien porque se apruebe una resolución condenando la ocupación de la Manchuria o bien por causa de los ataques de que hacen objeto a ese país los oradores que intervengan en los debates.

Como resultado de esto, la apelación de China para que se salve su integridad territorial de acuerdo con el convento de la Liga puede transformarse en un grito de «Salvemos primero a la Liga».

Yosuko Matsuoka, jefe de la delegación japonesa, informará mañana al consejo de la Liga que las nuevas instrucciones que ha recibido de Tokio le conceden facultades para presentar el caso del Japón ante la Asamblea así como para mantener en ellas las reservas que se han formulado ya por el Japón contra el informe de la comisión Lytton. El Consejo fijará después la fecha para la reunión extraordinaria de la Asamblea.

Tres posibles resultados se esperan y son:

Primero: la conciliación de China y Japón.

Segundo: la adopción de una resolución condenando a la nación japonesa como agresora.

Tercero: el envío de toda la cuestión manchuriana a los países signatarios del pacto de las nueve potencias, uno de los cuales son los Estados Unidos.

El primer resultado no es probable, el segundo obligaría al Japón a retirarse de la Liga y el tercero no lo aceptaría la delegación japonesa sin condiciones. También se tiene entendido que esta última solución no es del agrado de Washington.

Varias pequeñas potencias que simpatizan con China y que en parte miran por sus intereses, se disponen a pronunciar violentos discursos contra el Japón e insistirán en que la Liga haga buenos sus principios.

Semejante campaña podría obligar a Matsuoko a abandonar la Asamblea de la Liga para dar satisfacción a los deseos de la opinión pública japonesa. Los chinos, sin embargo, califican de bluff la actitud de los japoneses.

EL SOVIET DE RUSIA RATIFICO EL PACTO DE NO AGRESION CON POLONIA

MOSCU, Rusia, noviembre 27 US. El pacto de no agresión ruso-polaco firmado el 25 de julio de este año y la convención de conciliación de 23 de noviembre han sido ratificados hoy por la Comisión Ejecutiva Central de los Soviets.

FERROVIARIOS ESPANOLES AMENAZAN CON DECLARAR LA HUELGA GENERAL

Vienen gestionando el aumento de sueldos desde que se fundó la República. Ultimamente el Premier Azaña dispuso un aumento en los pasajes y fletes para aumentar también los jornales

BARCELONA, noviembre 27. (US).—La Federación Nacional de Industrias de Ferrocarriles, ha autorizado la declaración de una huelga general en toda España, en el caso de que el Gobierno del primer ministro Azaña se niegue a aumentar los sueldos de todo el personal de las distintas empresas ferroviarias españolas, según se anunció hoy.

La Federación hizo saber hoy esta decisión a la Comisión Nacional de Ferroviarios.

Los ferroviarios españoles vienen gestionando un aumento en los sueldos, desde que se estableció la República, pero la demanda ha encontrado gran resistencia en el gabinete del primer ministro Azaña, que, como vía de solución, acordó hace meses aumentar las tarifas de pasajes y fletes con el objeto de conceder un pequeño aumento a los obreros ferroviarios que devengaban los menores sueldos.

Por lo que se ve, la solución no satisface a los ferroviarios que piden un aumento general.

EL GABINETE INGLES HA REDACTADO OTRA NOTA A LOS ESTADOS UNIDOS

Se dará cuenta oficialmente a Francia de la actitud de Gran Bretaña, negándose a satisfacer el pago del 15 de diciembre. Inglaterra explica detalladamente por qué no puede pagar

LONDRES, noviembre 27. (US)—En todo un día de sesión, el Primer Ministro MacDonald y tres de sus compañeros de gabinete redactaron la segunda nota sobre las deudas que se someterá mañana a la aprobación del Consejo de Ministros y se despachará después a Washington.

Según un representante del gobierno, la nota, que dará cuenta de las razones por las cuales el pago del mes de diciembre debe aplazarse hasta tanto se lleve a cabo la revisión de las deudas, ha sido preparada sin la cooperación de Francia ni de ninguna de las demás naciones deudoras de Europa.

Además, agregó el representante en cuestión, es intención de MacDonald unir al Parlamento en apoyo de la actitud del gobierno de manera que la nota sea expresión de la voluntad de la Gran Bretaña.

MacDonald, Stanley Baldwin, Neville Chamberlain y Sir John Simon estudiaron cuidadosamente un largo informe sobre la actitud de los Estados Unidos hacia el aplazamiento y subsecuente revisión de las deudas que se recibió de Sir Ronald Lindsay, Embajador británico en Washington.

La Gran Bretaña actuará independiente de Francia y de los demás deudores europeos en el despacho de su segunda nota, según hizo constar esta noche el representante del gobierno, quien dijo:

«Tan pronto como la nota sea aprobada por el gabinete mañana, Francia será informada de su contenido a fin de que esté enterada, pero sin ánimo de buscar su cooperación.

«El punto a discusión en este momento es lo referente a la suspensión del pago de diciembre. La cuestión del no pago, como intención del gobierno, es demasiado prematura.

«El efecto del tal pago y sus repercusiones en el mundo, con inclusión de los Estados Unidos, es lo que se discute.

«Los ministros y especialmente la comisión designada por el gabinete investigan las razones que se han de exponer a los Estados en apoyo de la demanda».

«Ante la posibilidad de una división de pareceres en el seno del gobierno y de la insistencia de los Estados Unidos en el pago, el Primer Ministro MacDonald ha pedido a todos los jefes de los partidos y miembros preeminentes del Parlamento que concedan su apoyo a cualquier resolución que pueda tomar el gobierno.

«El Primer Ministro—se nos dijo—va a consultar a todos con el fin de contar con el apoyo de toda la nación. Es muy pronto para poder predecir la resolución que finalmente haya de adoptarse. La situación tendrá que discutirse en todas sus fases.

«Los funcionarios de Estado y del Tesoro han estado trabajando todo el día del sábado y continuarán haciéndolo esta noche para facilitar al gabinete los datos necesarios».

MacDonald vino a Londres desde su residencia en Chequers para asistir a la reunión de hoy. Walter Runciman, presidente de la Junta de Comercio, tenía que haber asistido a ella, pero no pudo.

En vista de la declaración de que la Gran Bretaña está actuando sola, existe mucha curiosidad por conocer la salida precipitada que hizo hoy para París, Reginald McKenna, presidente del Midland Bank y ex-canciller del Echequer. El representante del gobierno explicó:

«Consultará a los banqueros franceses y discutirá la presente situación bancaria del mundo.

«Lo que se trata de asegurar es que si la Gran Bretaña paga en oro su deuda y Francia no lo hiciera, los bancos franceses no retiren los stocks de metal amarillo que tienen en Inglaterra».

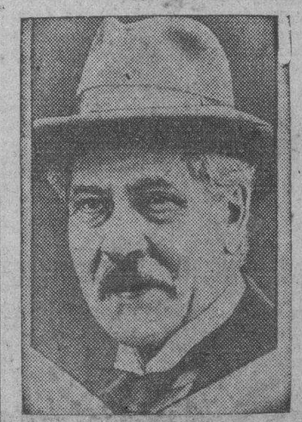

Ramsay Mc Donald

UN NOBLE Y UNA FAMOSA ACTRIZ COMPLICADOS EN LOS NEGOCIOS DE INSULL

La Casa de Insul, en Londres, les prestaba dinero para comprar acciones de la Insull Utilities de EE. UU. El noble favorecido es el Príncipe Serge Mdivani, casado con la conocida Mac Cormick

CHICAGO, noviembre 27.US.— Un noble georgiano y una famosa estrella de la ópera figuran entre los favorecidos con préstamos de las compañías Insull para comprar acciones de las empresas fundadas por dicho magnate, según se ha revelado hoy.

Los auditores ingleses anuncian que la Casa de Insull en Londres prestó la suma de $33.500 a «S. Mdivani» que es el Príncipe Serge Mdivani para la compra de 1.500 acciones de la Insull Utility en julio de 1931.

«El precio del mercado de tales acciones en abril de 1932 era de 1--4 o $375, y por tanto, a menos de que el anticipo se haya recuperado las acciones se compraron para su cuenta, lo que representa una pérdida».

La Princesa Mdivani, que antes de su matrimonio era Mary Mac Cormick, soprano lírica y estrella del Chicago Civic Opera, figura también en la lista habiendo recibido un préstamo de $5.300. Este préstamo estaba asegurado generosamente con acciones Insull.

Samuel Insull

TROTZKY DEFENDIO LOS PRINCIPIOS SOVIETICOS Y EL REGIMEN DE STALIN

Dijo que el pueblo ruso trabaja a costa de privaciones por un futuro mejor, pero no pasivamente. Si cree que el enemigo intente imponer su voluntad y verá que no son tan pasivos

COPENHAGUE, noviembre 27. —(U. S.) —Doscientos policías establecieron hoy un cordón alrededor del Sports Palace, donde León Trotzky pronunció su conferencia acerca de la historia de la revolución rusa, que fué trasmitida por radio a los Estados Unidos, mientras centenares de policías vestidos de paisano se mezclaron con el público que llenaba el salón.

León Trotzky

Todas las precauciones posibles se adoptaron por las autoridades para evitar que los comunistas o los nacionalistas daneses realizaran manifestaciones contra el jefe soviético desterrado.

Trotzky fué conducido al Hall secretamente desde la residencia particular en que estuvo escondido durante los dos últimos días, una hora antes de que comenzara la conferencia.

Cuando ocupó la tribuna, los estudiantes le tributaron una ovación que duró cuatro minutos.

Un grupo de rojos trató de penetrar en el Palacio de los Sports utilizando entradas falsas, pero un cambio los colores de los tickets que se hizo momentos antes de abrirse las puertas del espectáculo frustró sus propósitos.

TROTZKY HABLA POR RADIO SOBRE EL SIGNIFICADO DE LA REVOLUCION RUSA

NUEVA YORK, noviembre 27. —(U. S.) — León Trotzky, jefe bolsheviki desterrado, pronunció hoy su primer discurso por radio a los Estados Unidos a las 12.30 de la tarde hablando desde Copenhague, Dinamarca, por medio de la red de la Columbia.

Su discurso fué trasmitido desde Copenhague a Londres por teléfono y desde la capital inglesa a Nueva York por medio de una estación de onda corta.

Trotzky habló acerca del significado de la revolución rusa y dijo:

«¿Qué pregunta hace formular la revolución rusa a un hombre sensato? La primera es: ¿por qué ocurrió esa revolución? y la segunda: ¿ha pasado la revolución por una prueba?

En el curso de la guerra civil de los Estados Unidos, 50.000 hombres perdieron la vida. No están justificados esos sacrificios desde el punto de vista del pueblo americano?

«De la guerra civil surgieron los actuales Estados Unidos con sus ilimitadas iniciativas prácticas, su tecnología y su sistema económico.

El más profundo, el más objetivo y el más incuestionable criterio del progreso social es el desarrollo de la productividad del trabajo social.

«La justificación de la revolución rusa desde ese punto de vista resulta ya por la experiencia. El principio soviético ha demostrado por vez primera en la historia que puede obtener resultados insospechados en producción en un corto espacio de tiempo.

«Los primeros intentos no son perfectos. Lo más significativo de esa revolución, sin embargo, consiste en que forma y atempera el carácter del pueblo.

«La revolución es una dura escuela. Nosotros no la escogimos.

«Así es como tenemos una explicación de la extraordinaria persistencia que ha demostrado el pueblo a través de todos los años de la revolución. De acuerdo con los hábitos antiguos y con la facilidad del carácter ruso, las masas rusas de hoy sufren privaciones, pero no pasivamente. Con sus propias manos están creando un futuro mejor. Desean crearlo a toda costa. Intente el enemigo imponer su voluntad desde el exterior sobre las pacientes masas y entonces veremos si son pasivas o no».

ULTIMA HORA

El fuego está destruyendo una barriada de casas en el Reparto Unión, entre Regla y Guanabacoa

En los momentos de cerrar esta edición—2 y media a. m.,—se ha declarado un violento incendio en el Reparto Unión, situado entre Regla y Guanabacoa.

Nos informa la policía que una extensa barriada de casas, de madera, ha sido incendiada.

Los bomberos de Regla y Guanabacoa, están luchando con las llamas.

El fuego se inició en la residencia de un señor de apellido Pérez, en la Avenida de Martí.

Los vecinos han tenido que abandonar el Reparto.

Se ignoran más detalles hasta ahora.

A las 3 de la madrugada fué solicitado el auxilio de los bomberos de la Habana.

ENCARCELADO EL AUTOR DE UNAS LESIONES GRAVES

El experto Viañes, presentó ante el Juez de guardia diurna, a Rafael Gómez Muñoz, (a) «Felo», vecino de Amistad y Virtudes, al que detuvo en una casa de la calle de Amistad donde se encontraba oculto.

Dicho individuo es el autor de la puñalada inferida a Modesto Marrero Fernández, vecino de Víctor Muñoz 73, con el cual sostuvo una riña en la esquina de Menocal y Barnet, dándose acto seguido a la fuga.

LAS NACIONES EUROPEAS PAGARAN SUS DEUDAS CON DETERMINADAS RESERVAS

La vida del Gabinete Herriot se encuentra en peligro y los amigos de las cábalas políticas han comenzado a pensar en un nuevo Ministerio, formado por los ex Jefes Caillaux y Laval

PARIS, noviembre 27. (US)— El pago del plazo de la deuda que se vence el 15 de diciembre, con ciertas reservas, se prevé esta noche como solución al problema creado por la negativa de Washington a acceder a la prórroga de la moratoria.

C. Herriot

La inmediata tarea del Primer Ministro Herriot y de sus asociados consiste en hallar una fórmula que satisfaga a los Estados Unidos y al Parlamento francés, el cual insiste en que no se pague.

La vida del gabinete Herriot se encuentra en peligro y los amigos de las cábalas políticas han comenzado a pensar en un nuevo Ministerio, citándose como posibles ministros a los ex-jefes de gobierno, Joseph Caillaux y Pierre Laval.

El Primer Ministro Herriot conferenció hoy con el ministro de Hacienda, Germain-Martin sobre las deudas y también con el ministro de la Guerra, Paul Boncour, que acaba de regresar de la conferencia de Ginebra, sobre el desarme.

Herriot actúa con circunspección en el asunto de las deudas con el objeto de dar tiempo a que la opinión pública francesa se serene.

El periódico semioficioso «Le Temps» publica hoy un largo artículo en que repite los argumentos tradicionales franceses en materia de deudas y reparaciones como contestación a la nota del Secretario de Estado americano, Stimson, poniendo de relieve que los recientes acontecimientos han dejado nulos los razonamientos americanos a ese respecto.

Con relación al pago de la deuda en el mes de diciembre, dice:

«Si los Estados Unidos persisten en su negativa a aplazar los pagos y las naciones deudoras, o algunas de ellas, se creen obligadas a realizarlos o a hacer algún gesto que signifique que rechazan la idea de una repudiación unilateral de los convenios, es esencial que los pagos o el gesto se lleven a cabo bajo ciertas reservas, una de las cuales será la de que en ningún caso se consideren como un precedente que pudiera perjudicar las futuras negociaciones».

La tendencia de las personas responsables se refleja en algunos comentarios editoriales, como los del periódico «La Volonté» que pregunta si vamos a dar una negativa terminante a los acreedores o vamos a satisfacer sus demandas en el último momento con el objeto de disponer mejor de las deudas en arreglos posteriores».

ENVIADOS AL CASTILLO DEL PRINCIPE TRES ACUSADOS DE REPARTIR PROCLAMAS

Han sido encarcelados en el Castillo del Príncipe, Urbano Armesto Hallado, vecino de Este de la Línea y Mendoza, reparto Santos Suárez y los hermanos Benigno y Pedro Llano Cuesta, domiciliados en Máximo Gómez 74, que fueron detenidos por los Expertos, que los acusaron de realizar una activa campaña oposicionista, repartiendo proclamas subversivas. Fueron puestos a disposición del comandante Iglesias, Juez instructor de la causa número 13 de 1931, por traición militar.

LA COMISION DE ACTAS DE LA CAMARA AUN NO HA SIDO CITADA A SESION

Deberá tratar sobre la sustitución de los tres Representantes fallecidos. El Presidente de la Cámara realiza gestiones para propiciar la solución del problema. Hay numerosos aspirantes

Ningún síntoma hay hasta ahora que haga sospechar una sesión esta tarde en la Cámara.

Si el señor Agustín Cruz—un popular tan celoso del «quorum»—no exigiera al abrirse la sesión el cumplimiento estricto de los dictados reglamentarios—ella no podría verificarse tampoco, por la sola razón de que no existe asunto alguno con importancia suficiente para retener en sus bancos a los señores congresistas.

Es verdad que se habla de mensajes del Ejecutivo a propósito de medidas de orden económico, pero éstos no ha arribado todavía a la Cámara y por tanto, no existen documentos de que vayan a ser citados para un día fijo los representantes.

Al presente, el único caso de interés para los congresistas y que nada de reunirlos en sesión rápida y breve, es el de la proclamación de los suplentes a las actas de Gonzalo Freyre de Andrade, Miguel Angel Aguiar y A. Martínez Bárzaga, ya fallecidos.

Ahora bien, qué para llegar a la asamblea en que se han de hacer las proclamaciones, es necesario que antes se reuna la Comisión de Actas y dictamine sobre las reclamaciones a cubrir las actas vacantes.

Pero la Comisión de Actas no tiene trazas de reunirse por el momento. Sus miembros no han sido citados a sesión, ni con el objeto señalado ni con ningún otro motivo por su presidente, Jorge García Montes.

Tenemos entendido que por el presidente de la Cámara se están realizando ciertas gestiones preliminares para propiciar la solución de las sustituciones.

Apenas culminen en el éxito que el doctor Guas Inclán espera de ellas se abordará resueltamente el problema de las suplencias.

Problema que urge a resolver el caso de Martínez Bárzaga, muerto por el ciclón de Santa Cruz del Sur y a quien sustituye el señor Andrés Veloso.

Las actas de Freyre de Andrade y Miguel Angel Aguiar han sido solicitadas por diversos candidatos, siendo el de mayores posibilidades —seguridades, mejor se diría—el señor Germán S. López a la de Freyre de Andrade.

La de Aguiar tiene los siguientes aspirantes: Pío Arturo Frías y Herminio Díaz.

Los señores Raúl de Cárdenas, Eugenio L. Aspiazo, Sergio Carbó y Gonzalo Alvarado, no han formulado solicitudes al respecto.

(INFORMACION TELEGRAFICA en la Página SIETE)

PASATIEMPOS, CRUCIGRAMAS CASOS y COSAS, y BROMAS y VERAS, en la Pág. CUATRO

M.E.C.D. 2016

Un motociclista es muerto al chocar con un automóvil en la carretera entre Hoyo Colorado y Caimito

SE ESTAN VENDIENDO EN LA HABANA PAPAS PARA SEMILLA, ILEGALMENTE

La Policía Judicial ocupó varios sacos de papas en una de las casillas del Mercado. Dichas papas entran sin pagar los derechos de Aduana, por lo cual se prohibe que sean vendidas

Ante el subinspector Chile, de guardia en la Jefatura de la Policía Judicial, denunció el señor Felipe Amaral Trujillo, gerente de la razón social de F. Amaral y Compañía, que en plaza se estaban vendiendo papas de semilla, cosa ésta terminantemente prohibida, por no abonar la misma derechos arancelario alguno por su importación, constituyendo tal hecho un delito perseguido de oficio.

Con tal motivo el subinspector Chile comisionó al agente Virgilio Pérez, para que realizara una investigación, que dió por resultado la ocupación de numerosos sacos de dicho producto que se expendían al público en las casillas números 43 y 450 del Mercado, propiedad de los asiáticos Antonio Lon e Ignacio Chion, respectivamente, los que declararon habían adquirido de los señores Pérez y Compañía, establecidos en Baratillo número 7, según remisiones que hicieron entrega al investigador.

El descubrimiento de este nuevo affaire, será motivo de otra ruidosa causa criminal, que será instruída por el juez de instrucción de la Sección primera o por un juez especial, como la del año pasado, en la que figuraron conocidas personas del comercio de esta capital.

Reunión de los propietarios de Sta. Cruz del Sur

Se acordó gestionar que sea reconstruído el pueblo en los terrenos donados por Quesada

El señor Vicente Hernández Roja, presidente de la Comisión Gestora para la Constitución de un comité pro damnificados por el huracán que azotó a Santa Cruz del Sur, el día 9 del corriente, nos remite copia del acta levantada de la primera reunión de propietarios de Santa Cruz del Sur, para tratar de la reconstrucción del pueblo.

Dice el señor Hernández que verían con satisfacción se atendiera en lo posible a todas las víctimas de la provincia, pero desean se tengan en cuenta las gestiones que hizo el doctor Julio Morales Broderman, al regresar de las zonas devastadas a esta capital.

En el acta se consignan los acuerdos tomados, entre los cuales figura el de gestionar ante los poderes Ejecutivo y Legislativo la reconstrucción de Santa Cruz del Sur, en el terreno alto de las treinta caballerías de tierras que cedieron el marqués de Santa Lucía y don Gregorio de Quesada.

Hacer igual gestión para que todas las oficinas públicas y juzgados se instalen provisionalmente en el reparto Gonzalo de Quesada, próximo a la línea del ferrocarril, por ser lugar cercano a donde se ha de construir el pueblo, y por lo tanto, el centro de las mayores actividades; como también del movimiento del puerto. Los Juzgados se han instalado en el central «Macareño», que dista seis leguas, y con muy mal camino para las cabalgaduras.

Uno de los más importantes acuerdos, se refiere al hecho de que se llame la atención por todos los importantes rotativos de la República a todas las entidades oficiales, comerciales y particulares, sobre la conveniencia de que en las donaciones en efectivo, establezcan la condición de que la mayor parte de las mismas se destine a un fondo común, al objeto de la referida reconstrucción, por el cual se pueda obtener para cada damnificado una casa bajo un tipo uniforme, que tenga portal, sala, comedor, dos habitaciones, cocina y servicios sanitarios, que deben construirse sobre pilotaje de cuatro o cinco pies de altura y separadas unas de otras, como en los repartos modernos. Se fijan los requisitos para excluir de impuestos la tramitación y legalización correspondiente de las propiedades reconstruidas.

También se acordó la confección de un censo de los supervivientes, chequeándose éste con el hecho en septiembre de 1931, para que no pretenda alguien que no viviera allí aparecer como damnificado.

La conservación de los títulos y dominios de propiedad de las parcelas o solares en que tenían edificadas sus casas; si bien las que se les construyan con los recursos donados, tengan que ser edificadas en Gonzalo de Quesada.

Finalmente, se acordó celebrar una asamblea con el mayor número posible de supervivientes de Santa Cruz del Sur, para constituir el Comité de Auxilios para la distribución de los mismos, y gestiones sobre la reconstrucción del pueblo. Asamblea que se convocó para el 25, a la una de la tarde, en el salón del Ayuntamiento de Camagüey, en cuyo lugar se celebró la reunión de cuyos acuerdos hacemos mención.

Estado en que llegó al Hospital Calixto García, ya cadáver, el desconocido motociclista que fué recogido en la carretera central, después de haber chocado su moto con un automóvil. El cadáver fué enviado al Necrocomio, para exponerlo al público para su identificación.

EL CADAVER NO HA SIDO IDENTIFICADO TODAVIA; PARECE SER EXTRANJERO

El chofer ha quedado detenido hasta ser presentado al Juez de Instrucción. La carretera se hallaba mojada y el ciclista iba con las luces apagadas. Procedía de Guanajay, P. del Río

HOYO COLORADO, noviembre 27. (Por teléfono de larga distancia). Esta noche, un poco más de las siete, asistió el doctor Castro de este pueblo en su gabinete particular, a un individuo de la raza blanca, de nacionalidad extranjera, de regular estatura, grueso y que vestía un sweater gris, quien debido a las gravísimas lesiones que presentaba ni pudo prestar declaración ni ser identificado.

EL ACCIDENTE

Según las personas que condujeron al lesionado al gabinete del doctor Castro, momentos antes, en el punto conocido por Caserío Anafe, en el kilómetro 29 de la carretera central de la Habana a Pinar del Río, y entre Hoyo Colorado y Caimito del Guayabal, había ocurrido un choque entre el automóvil que manejado por Arturo Carrasco, blanco, de 22 años, natural de Hoyo Colorado y vecino del Cerro en la Habana se dirigía a este pueblo y la motocicleta del lesionado, la cual venía desde Guanajay.

LAS LESIONES

El doctor Castro le prestó al herido todas las atenciones de la ciencia, apreciándole al desconocido múltiples lesiones diseminadas por el cuerpo, entre ellas una herida de 14 centímetros de extensión en la región occipito frontal, otra en la parietal, así como fractura de la base del cráneo.

AL HOSPITAL CALIXTO GARCIA

El herido dado su estado de suma gravedad, fué trasladado al Hospital Calixto García, en el automóvil 35903, que conducía el chófer y propietario Modesto Martínez, siendo acompañado por el vigilante número 9 A. Vidal y Francisco Lemus, todos residentes en el pueblo de Bauta.

MURIO EN EL TRAYECTO

El desconocido antes de llegar al citado Hospital, dejó de existir en el trayecto, por lo cual el médico de guardia en el Calixto García, se negó a darle ingreso, quedando en espera de que el sargento Lozada, de la 10 estación de policía, se constituyera para disponer su remisión al Necrocomio.

DETENCION DEL CHOFER

El chófer Carrasco ha quedado detenido en la Jefatura de la Policía de Bauta, para ser presentado ante el Juez de Instrucción de Marianao, que en definitiva es aquien le corresponde conocer del accidente.

Según declaración prestada por Carrasco, el individuo desconocido, viajaba en la motocicleta con dirección al pueblo de Guanajay, llevando los reflectores apagados. Como la lluvia caída durante la noche había mojado el piso de la carretera, parece que al enfrentarse con el automóvil, la luz de los reflectores de ésta lo encandiló, perdiendo el dominio de la motocicleta, yendo a estrellarse contra la máquina del declarante.

EL JUEZ ACTUA

El Juez Municipal doctor Velasco, y el sargento Washington, se constituyeron en el lugar del suceso iniciando las actuaciones que enviarán en el día de hoy, al Juez de Marianao.

IDENTIFICADO

Tan pronto como el cadáver llegó a la Morgue habanera, los empleados del Cementerio de Colón Manuel Escarda y Manuel Taboada, pudieron identificarlo como Antonio González Gallego, natural de España, de 20 años de edad, chauffeur del camión de recoger basuras en la Necrópolis citada y vecino de la parte sur de dicho lugar.

Según sus compañeros Escarda y Taboada, empleados también en el Cementerio, Antonio tiene a sus familiares residiendo en ese lugar, y en la tarde de ayer salió de paseo en una motocicleta que poseía, dirigiéndose al pueblo de Guanajay, encontrando la muerte en la carretera central, cerca de Hoyo Colorado.

LA AUTOPSIA

La autopsia se le verificará en la mañana de hoy, por los médicos forenses del Necrocomio, siendo entregado el cadáver por el sargento Lozada a sus familiares.

LAS DEUDAS DE GUERRA

Por SALVADOR MASSIP

La entrevista del día 22, celebrada en Washington entre Hoover y Roosevelt, muestra bien claramente la urgencia y gravedad del problema de las deudas de guerra, el más importante a que tienen que hacer frente en estos momentos los Estados Unidos.

Apenas se habían contado los votos depositados en la jornada electoral del día 8 de noviembre, la Gran Bretaña y Francia dirigieron sendas notas al Gobierno de Washington, indicando la necesidad de llegar a nuevos acuerdos respecto a las deudas de guerra. Esta gestión la había inviado Pierre Laval, jefe del Gobierno francés, en la visita que hizo a Washington en octubre del año pasado. Sobre las conversaciones que sostuvieron Hoover y Laval los funcionarios de la Casa Blanca dieron al público una nota redactada en los términos siguientes:

«En cuanto a las deudas interguebernamentales, reconocemos que antes de la expiración de la moratoria de un año concedida a instancias del presidente Hoover, podrá ser necesario un acuerdo sobre ellas, que cubra el período de depresión de los negocios. En cuanto a la naturaleza y condiciones de dicho acuerdo, los dos Gobiernos consignan todas sus reservas. Las potencias europeas a las cuales atañe principalmente este asunto tomarán la iniciativa en una fecha próxima, siguiendo las líneas generales de los acuerdos existentes con anterioridad al 1o. de julio de 1931».

Laval, a su regreso a París, llevaba la impresión de que si se reducían las reparaciones alemanas el Gobierno de los Estados Unidos se mostraría dispuesto a una reducción de las deudas de guerra contraídas por las naciones de Europa.

En junio de este año las reparaciones alemanas quedaron abolidas de hecho en la Conferencia de Lausana. Se acordó que Alemania saldaría sus deudas con el pago de 3,000,000,000 de marcos oro en una fecha más o menos próxima. Por otra parte, se dió a entender que si los Estados Unidos cancelaban las deudas de guerra, Alemania no tendría que pagar dicha suma. Al plantearse la cuestión de los pagos que debía hacer Alemania el 1o. de julio, se acordó que todos los pagos se consideraran en suspenso mientras durasen las negociaciones. En Europa era cosa corriente y admitida que la sugerencia de esa fórmula había partido de Washington.

Ahora, los países deudores se dirigen a los Estados Unidos alegando que han tomado la iniciativa prevista y consignada en las conversaciones Hoover-Laval y que están dispuestos a entablar negociaciones para llegar al acuerdo que en las mismas también se previó. En las naciones deudoras es opinión unánime que el acuerdo debe consistir en una cancelación total, o, por lo menos, en una considerable rebaja de la ascendencia de todas las deudas.

En cuanto a los pagos que deben hacerse el 15 de diciembre, las naciones de Europa alegan que la depresión económica que obligó a Hoover a conceder moratoria a Alemania, continúa pesando sobre todos los países del mundo, aun con caracteres más graves, y que mientras duren las negociaciones la fórmula de suspensión de pagos que se aplicó en Lausana, también puede aplicarse ahora. Pero esta fórmula, muy cómoda para las naciones de Europa, tropieza con serias dificultades en los Estados Unidos. No puede aplicarse sin autorización del Congreso, que se reune el 7 de diciembre. En una semana no hay tiempo material de discutir el asunto en ambas Cámaras y de someterlo a la sanción del presidente.

Mr. Edwin L. James, estudiando en el «New York Times» el problema de las deudas de guerra, dice que a pesar de las negativas oficiales de cancelación o de rebaja extraordinaria, hay fuerzas imponderables que actúan sobre el Congreso y que le harán separarse de la línea de conducta de negativa terminante en que se ha colocado desde diciembre del año pasado. Aunque el Congreso no decidiera nada sobre los pagos del 15 de diciembre de este año, tendría forzosamente que decidir sobre los pagos de los años venideros, porque sin contar con las reparaciones alemanas es tonto pensar que los ex aliados continúen pagando las deudas de guerra. La cuestión ha llegado a un punto que sólo queda, para resolverla, encontrar una solución que sea aceptable al pueblo americano.

Los textos de las notas de la Gran Bretaña y de Francia no se han hecho públicos; pero se tiene entendido que la nota de Londres, que fué la primera, está concebida en términos muy mesurados. En ella se dice que si los Estados Unidos lo exigen, la Gran Bretaña pagará el 15 de diciembre la cantidad estipulada; pero que ello constituiría un serio sacrificio y que pondría en peligro la situación internacional de la libra esterlina. La nota británica parece que deja a los Estados Unidos la iniciativa de proponer una solución que no se traduzca en trastornos de carácter económico.

La nota francesa, según se afirma, trata el asunto desde un punto de vista más amplio. Llama la atención sobre las bases del acuerdo Hoover-Laval y sugiere que se abran negociaciones para resolver el problema de las deudas de guerra tal como se ha planteado desde que se abolieron en Lausana las reparaciones alemanas. No sostiene la relación indisoluble entre reparaciones y deudas de guerra; pero recuerda que al concederse la moratoria del año pasado, el presidente Hoover estableció una relación tácita entre unas y otras.

Las deudas de guerra no se reducen a los 11,000,000,000 de pesos que deben las naciones de Europa a los Estados Unidos. Entre los ex aliados hay también deudas de guerra. Francia debe a la Gran Bretaña, Italia, a la Gran Bretaña y a Francia. Las pequeñas naciones, a su vez, deben a la Gran Bretaña, a Francia y a Italia. A la resolución del problema con los Estados Unidos deberá seguir, necesariamente, la resolución de los distintos problemas planteados entre las naciones de Europa.

En estos últimos meses se ha hablado mucho del «frente único» de las naciones de Europa contra los Estados Unidos. Según el Gobierno de Londres el hecho de haber dado a conocer a las demás naciones deudoras el texto de su nota a Washington no significa la formación de un frente único para las deudas de guerra. El Gobierno de París ha hecho parecidas manifestaciones. Con ello satisfacen al Gobierno de Washington, según el cual los préstamos de guerra se hicieron a cada nación por separado y no a la entidad aliados.

Sin embargo, es lógico suponer que entre las naciones de Europa haya habido acuerdos y consultas sobre problema de tan capital importancia. El presidente Hoover se dirigió a ellas colectivamente, recomendando la solución del problema de las reparaciones; actuaron colectivamente en Lausana; y actuaron también colectivamente en el acuerdo de caballeros de no ratificar la abolición de las reparaciones hasta no llegar a una transacción con los Estados Unidos. Por más que los Estados Unidos hayan tratado separadamente con las naciones europeas, hay entre todas ellas una comunidad de intereses que las une estrechamente.

La urgencia y la gravedad de este problema son tales que han dado lugar al hecho insólito en la historia de los Estados Unidos, de que el presidente en funciones (Hoover) llame a la Casa Blanca al presidente electo (Roosevelt) y lo invite a estudiarlo hasta encontrar una solución satisfactoria. El mundo no puede esperar hasta el 4 de marzo. La solución tiene que llegar, si es posible, antes de fin de año.

DESESPERADO TRATO DE SUICIDARSE UN JOVEN DE SANTA CRUZ DEL SUR

CAMAGUEY, noviembre 27.—(Radiograma).

Como si algo trágico siguiera extendiéndose sobre lo que fué Santa Cruz del Sur, esta tarde trató de poner fin a sus días el desafortunado joven Armando Canete de 23 años de edad. Agobiado ante el inteuso dolor de haber perdido a sus familiares en la horrenda catástrofe que tan implacablemente azotara la región camagüeyana, el joven Canete en un momento de súbita desesperación, sabiendo que había quedado en la más completa soledad e indigencia, se abrió las venas de los brazos con una navaja con el objeto de terminar de una vez su cruento dolor.

Casi en estado preagónico fue conducido por ferrocarril a esta ciudad, donde se halla recluido en el Hospital Civil sin esperanzas de salvación.

Seguramente igual suerte correrán centenares de supervivientes que ante tamaña desgracia y abandono, terminarán por renunciar su miserable vida.

Cabrera, Corresponsal en Santa Cruz.

CARTERISTAS DETENIDOS

El vigilante 1122, procedió a la detención de Manuel Rodríguez Cuesta, vecino de Tejadillo 16; Oscar González Díaz, de Trocadero y Blanco; Angel González Muñoz, residente en Vapor 45, y de Emilio Valdés Reyes, de Bernal 19, porque tenía noticias de que viajaban en un automóvil por Aguila y Barcelona y se apeaban en diversos lugares con el propósito de sacarles la cartera a los transeuntes.

Los detenidos negaron el hecho.

DESPUES DE TENAZ PERSECUCION, FUE CAPTURADO UNO DE LOS INDIVIDUOS QUE SUSTRAJO UNA EMBARCACION DEL EMBOQUE DE REGLA

Los marineros Virginio Pérez y Cordero y Justino Bello, de la ronda de la Marina Nacional, auxiliados del vigilante R. Pérez, de los Ferrocarriles Unidos, salieron esta madrugada en persecución de la cachucha «Ana Luisa».

Después de hacer más de veinte disparos lograron arrestar en los muelles de Pesant a Rufino Nebot Garriga, de 21 años de edad y vecino de la calle Bosch y 25, en Regla, que resultó ser el que en unión de otro individuo que se dió a la fuga lanzándose al agua, sustrajo la referida embarcación del emboque de Regla.

Se supone que el motivo que los guiara fuera el de recoger efectos de contrabando.

BARCOS QUE SE ESPERAN

NOVIEMBRE 28.

Toloa y Cefalu de New Orleans, President Wilson de New York y Cuba de Key West.

NOVIEMBRE 29.

Santa Rosa de New York, Morro Castle de New York, Virginia de New York, Florida de Key West.

NOVIEMBRE 30.

President Hoover de California, Santa Teresa de California.

DICIEMBRE 1.

Siboney de Veracruz, Calamares de Cristóbal, Florida de Key West.

DICIEMBRE 2.

Pennsylvania de San Francisco, Turrialba de New Orleans, Atenas de Puerto Barrios, Cuba de Tampa.

DICIEMBRE 3.

Oriente de New York, Florida de Key West.

DICIEMBRE 4.

Quirigua de New York.

Las miserias de la ciudad del oro y de los rascacielos

COMO VIVEN LOS EXTRANJEROS EN EL «DOWN TOWN.» LAS RATAS HOMICIDAS. EL ORGULLO DEL ENTIERRO

(De nuestra redacción en New York)

Nueva York, noviembre. S. T.

El muchacho uniformado tenía un sobre amarillo en la mano. Vicenta miró a Silvio y Silvio miró a Jacinto. Era la primera vez que la pareja veía en la puerta de su admirable buhardilla un muchacho uniformado con un sobre amarillo en la mano.

Tenían los dos jóvenes una idea de lo que aquello significaba. Era el uniforme de la Western Union. El muchacho se quitó el kepis. «Telegrama para Mr. Silvio Jacinto», dijo. «Viene a debe. Veintiún centavos».

En la vecindad donde viven Silvio y Vicenta no se reciben telegramas Y veintiún centavos representa toda una fortuna en esa vecindad. Es una vecindad inmunda reminiscente de aquellas vecindades de Calcutta que alguien llamó «el Hoyo Negro». Vecindades donde las epidemias se propagan; donde se crían hamponnes; donde se cultivan politiqueros y gente de mal vivir. La flor del fango suele brotar de esas buhardillas en apartamentos sin calor, sin lumbre y sin ventilación, donde se amontonan las masas paupérrimas de la Gran Ciudad; vecindades a dos cuadras de distancia de los palacetes donde viven los todopoderosos de la tierra.

VECINDAD PROLIFICA DE RATAS

En esas vecindades los insectos abundan. Los roedores menudean. Y las criaturas humanas son igualmente abundantes. Se creería que tanto los padres como las madres tienen hijos cada tres meses. Esas pobres gentes se multiplican extrañablemente. Allí no encuentran campo lo predicadores de «birth control».

Silvio y Vicenta son italianos. Han vivido en Nueva York muchos años. Hace tres años se casaron. Entonces ambos tenían trabajo. Pero hace un año ni Silvio trabaja ni Vicenta tampoco. Y tenían ya la primera criatura. Un angelito preciosísimo, único orgullo de los dos jóvenes.

Una rata mordió a la criatura tres días antes de la llegada del mensajero de la Compañía de Telégrafos con un sobre amarillo en sus manos, un kepis también en sus manos y una exigencia de veintiún centavos.

«Busca el dinero, puede ser que en el telegrama diga algo de Josefina», dijo la joven madre.

Y el joven padre rebuscó el escuálido apartamiento y encontró veintiún centavos. Lo único que había en la buhardilla.

Abrieron febrilmente el sobre amarillo: «Josefina Jacinto falleció anoche en el Hospital. Vengan mañana». Lo firmaba el médico director del hospital.

Hubo una escena de llantos. Las madres pobres que ni siquiera pueden sostenerse a sí mismas tienen aún mayor cariño para sus criaturas que aquellas que viven en la abundancia. Para éstas una criatura significa la vida; para las ricas a veces significa un estorbo.

LA VECINDAD AYUDA

Pasado el llanto vino la realidad espantosa.

Había que enterrar a Josefinita Solamente tenía diez días cuando la rata la mordió en la mejilla. Pero había que hacer el entierro como acostumbran los italianos residentes en Nueva York. En una carroza blanca con rosas blancas.

Y la agencia funeraria más barata de la gran ciudad cobra muchos centavos por el entierro más simple. Tal vez cien pesos.

Y los últimos veintiún centavos de Silvio habían ido a pagar al muchacho uniformado que había traído el telegrama fatal.

Los llantos de Vicenta atrajeron a la vecindad. Hubo mucho parlamento entre las comadres. En dialectos distintos hablaban aquella aquella buena gente. Y hubo miradas elocuentes. Y aquella noche la vecindad se apretó el cinturón. Había que economizar unos cuantos centavos cada uno para proporcionar un entierro decente a Josefina.

Los vivos pueden pasar hambre; pero los muertos no pueden pasar sin entierro. La ciudad que cobra las contribuciones no contribuye para el entierro en carroza. Suele enviar su carro fúnebre que conduce a los infelices al «Potters Field». El cementerio de los insolventes. Peor mil veces que la muerte misma para los italianos de Nueva York.

Y por la mañana las comadres tocaban a la puerta de la buhardilla de Silvio y Vicenta.

«Ya está todo arreglado», dijeron. «Ya hemos conseguido para el velorio y para el entierro. Y el Padre Benito vendrá y no cobrará nada Y habrá flores y habrá cirios. Y Josefina irá a descansar al Campo santo». Silvio abrazó a Vicenta. «Existe un Dios cristiano», le dijo.

CORRESPONSAL.

LAS DISIDENCIAS DE LOS TORCEDORES PERJUDICAN GRANDEMENTE A LA CLASE

Declaraciones del Presidente de la Federación Bi-Provincial de Torcedores de la Habana y de Pinar del Río. Un viejo obrero relata una fábula en relación con este problema

Hace pocos días que ofrecimos exclusivamente, la noticia de la entrevista celebrada por la representación de la Federación Bi-Provincial, con los representantes de la Sociedad de Torcedores de la Habana. La reunión tenía un carácter extraoficial ,toda vez que no existen relaciones solidarias establecidas entre esos organismos. El principal propósito, era el de conocer las respectivas opiniones, sobre nuevos reajustes en la industria, esbozados, mejor dicho, definidos ya en el Memorándum que la Unión de Fabricantes de Tabacos y Cigarros, presentara a la Alianza Tabacalera y a la Federación Bi-Provincial.

EL AMBIENTE DE SOLIDARIDAD

Ambas comisiones departieron, sin hurgar en el pasado, sin hacer inculpaciones, atentas a la acción futura. Estaban acordes en que los jornales no podían esquilmarse más de lo que se encuentran en la actualidad, por lo que, si las circunstancias exigieran la entrada en un conflicto, la Federación lo abordaría, decididamente, confiando en que los tabaqueros de la Habana, harían causa común, con ella, y no se prestarían a trabajar aceptando un reajuste, con lo cual se malograría la resistencia de aquélla.

UNA JUNTA GENERAL DE LA SOCIEDAD DE LA HABANA

Como consecuencia de ese estado de cosas a que se pudiera legar, que ya que se vislumbra en el horizonte proletario de la industria tabacalera, en la Junta General celebrada por la Sociedad de Torcedores de la Habana, en días pasados figuró en la orden del día, el asunto de la unión con los torcedores del campo. La Junta fué de escasa concurrencia. El entusiasmo de los torcedores ha desaparecido con el fracaso a que dió lugar el pasado conflicto, y la solución del mismo; que llevó las disidencias a las masas, por la actitud de los que transigieron, defendida y aceptada por unos, y la intransigencia esgrimida por los otros, que tenían también sus defensores en la propia masa social.

Se promovió el debate consiguiente, y la votación resultó contraria a la unión. La mayoría no quiso aceptar ni formación de pacto ni nada, que constituyera un acercamiento a la Federación Bi-Provincial cuyas instituciones se segregaron de la Federación Nacional de Torcedores a que pertenecían y declarándose autonómicas, pactaron con los fabricantes, terminando el conflicto y formaron la nueva Federación Bi-Provincial. Los fabricantes llevaron sus fábricas al interior. y la Habana se quedó sin talleres, ante la marcha del Trust que trasladó sus marcas para los Estados Unidos, y la radicalización de los que no se fueron al extranjero, fuera de la capital.

EL FERMENTO DE LAS DISIDENCIAS

El fermento de las disidencias repercutió en los centenares de obreros que habían quedado en la Habana desplazados de todo trabajo, y en su afán de volver a tener ocupación, dieron por terminado el conflicto y aceptaron los precios del campo, (siempre había tenido distinta tarifa a la ciudad) con el fin de que pudieran los fabricantes volver a establecer sus talleres en la Habana.

Tales disidencias no se han apaciguado todavía, tal se apreció en la Junta General de la cual dejamos hecha mención, y constituyen un amarre para la Federación, indirectamente, la cual presiente un fracaso si no acepta los nuevos reajustes, y en cambio, los aceptan los obreros de la Habana. No podían pensar hace tres meses los dirigentes de la Federación Bi-Provincial que apenas terminado un conflicto por ellos, se le presentara en seguida otro, por un reajuste más, porque después de ir al trabajo, al llegar los sábados, fué cuando se dieron cuenta la distancia que habían recorrido: el enorme salto de los precios hacia abajo.

LOS FABRICANTES

De seguro que no pensaban volver tampoco tan pronto a pedir más economías. Al principio estaban satisfechos; así lo escuchamos de labios de algunos. Pero la satisfacción duró poco. Los males persisten. No hay reajuste que valga ante el caos diario de las cotizaciones de las monedas europeas, y la competencia del compañero que se fué a los Estados Unidos. Cada cual va a su negocio, y si el de los fabricantes cubanos está en colocar su producción; el de allá también tiene su plan favorecido por su sistema, por sus millones inagotables, y el barómetro del negocio sube para el sin cesar, grados y más grados, con la misma celeridad con que baja para los industriales de Cuba. La guerra así establecida en el sector del patrono, produce sus víctimas en el sector obrero.

LA REALIDAD AL ALCANCE DE TODOS

Ese es el panorama de la hora actual. Como lo vé la Federación Bi-Provincial lo sintetizan estas declaraciones del Presidente de la misma, señor Beltrán, a quien hemos interrogado.

—¿Qué opina señor Beltrán del acuerdo de la Sociedad de Torcedores de la Habana, negándose a todo pacto y unificación con ustedes?

—Como pienso no solamente por mí, sino por mis compañeros, contestaré en plural esa pregunta. Lamentamos sinceramente la actitud de la Sociedad de Torcedores de la Habana, al adoptar el acuerdo de no querer entenderse, ni sostener relaciones de ninguna clase con los dirigentes de la Federación Bi-Provincial, porque estimamos que la defensa del trabajador, tiene una mayor fuerza en la unión de todos.

—Agradecemos— dice—el ofrecimiento solidario que según hemos visto en un periódico, nos ofrece el Presidente de la Sociedad señor Tacornal, que acaso esté de acuerdo con su pensamiento y buen deseo para nuestra causa, pero no podemos tenerlo en cuenta porque no está en relación dicho ofrecimiento con el acuerdo anteriormente adoptado por la Sociedad que el mismo señor Tacornal preside.

—Hay un detalle le decimos al señor Beltrán, creemos haber advertido que el acuerdo o la proposición tenía una coletilla, en las palabras con que finalizaba, al decir que se negaban a tratar de toda unión «por el momento», y en los debates algunos oradores se refirieron a ustedes, los dirigentes de la Federación.

—Es cierto, y debemos por nuestra parte aprovechar esta oportunidad, para hacer algunas declaraciones que son las siguientes: Ignoramos a que propósito obedece tal actitud, pero sentimos la necesidad, ya que en el propio acuerdo se hace mención de nosotros los dirigentes de esta Federación, de hacer público, que no creemos a ninguno de los compañeros que actualmente se encuentran formando parte de esta institución, capaces de ser obstáculo en ningún momento para imposibilitar la unificación entre todos los que trabajamos en el departamento de torcido en las fábricas de tabacos, y por mi parte, como Presidente que soy actualmente de la Federación Bi-Provincial de Torcedores de la Habana y Pinar del Río, sepan los torcedores que mi cargo está a la disposición de ellos en cualquier momento que lo deseen y soliciten y mucho más cuando esto pudiera servir de medio propicio para la unificación de todos. Sólo he tenido y tengo como aspiración en el sector tabacalero, vivir decorosa y honradamente de mi trabajo. No creo que la posición que yo ocupe dentro de la organización de los trabajadores, sea la que me proporcione mayor bienestar, por el contrario, sólo puede acarrear esto más trabajo y pesadumbre.

—Ignoramos—sigue diciéndonos—quiénes hayan sido los inspiradores del acuerdo de la Sociedad de Torcedores de la Habana; no sabemos qué fin se puede perseguir de esa manera. Difícilmente podremos llegar a unirnos estrechamente, y siendo esto así desgraciadamente, cada cual tendrá que colocarse forzosamente en el plano que lo coloquen las circunstancias, que nos llevarán seguramente a extremos que serán funestos y lamentables para todos. Afortunadamente, creemos, que todavía se mantiene en el torcedor el espíritu de la disciplina que se ha forjado en la organización y esto debe tenerse muy en cuenta no para destruirlo, sino para conservarlo.

UN JUICIO SOBRE ESTE PROBLEMA PROLETARIO

Hemos querido conocer la opinión de un viejo torcedor, alejado hoy de la lucha proletaria sobre este problema tabacalero que se está desarrollando en medio de un caos de contrariedades y perturbaciones en la clase obrera, y nos dijo: Este problema y su desarrollo, trae a mi mente una crónica de Antonio Escobar, en el DIARIO DE LA MARINA hace catorce o quince años, en la que decía; que dos ratones, se habían encontrado un precioso queso, pero habiendo discrepado en lo que correspondía a cada cual, llamaron de árbitro al mono. Este hizo una partición arbitraria. Lo dividió en dos partes, una para cada uno. El que le tocó la mayor estaba conforme, pero protestó el otro, y entonces el mono cogió la parte grande, empezó a comer, para dejarla igual a la otra; resultó que «se fué de picado» y resultaba menor; entonces metió los dientes a la otra para rebajarla, y persiguiendo tal trabajo, si no se hubieran puesto de acuerdo los ratones, aceptando la desigualdad, el mono llevaba trazas de acabar el queso.

El problema ya lo vé, está claro, si no se ponen de acuerdo, ya sabemos lo que va a pasar a los obreros hoy en desacuerdo.

PROCESADO EL MATADOR DEL ASIATICO ALBERTO FONG, EN PINAR DEL RIO

Secundino Otaño actuó en complicidad con una mujer nombrada Isabel Hernández. Una criada del Dr. Cadelo los denunció y fueron detenidos por la Guardia Rural. Mataron para robarle

PINAR DEL RIO, noviembre 27. (Por telégrafo)—Se está esclareciendo el crimen de San Luis. El Juez de Instrucción, doctor José L. Subirats, ha dictado auto de procesamiento contra Secundino Otaño y su amiga íntima Isabel Hernández. El primero de los nombrados con pésimos antecedentes penales, de quien se dice que perteneció a una facción ñáñiga y a quien se considera matón de oficio.

El Supervisor Militar, capitán Federico Quintero, con noticias de sus agentes confidenciales acerca de la culpabilidad de las citadas personas, ordenó a su auxiliar, el sargento José Valdés Márquez, que investigara ampliamente el hecho, para poder comprobar los informes que le fueran facilitados por los expresados agentes, lográndose saber, al fin, que el autor del crimen había sido Otaño en complicidad y cooperación de Isabel Hernández.

LAS DECLARACIONES DE UNA CRIADA

No obstante la natural reserva de los agentes investigadores, hemos podido saber que una de las pruebas principales que existen contra Otaño es la declaración hecha por una criada de la casa del doctor Simón Cadelo, vecino próximo de la casa donde fuera asesinado Alberto Fong. Dicha criada ha declarado que vió perfectamente a Otaño cuando salía del patio de la casa de Fong el día de los hechos.

Los periodistas de esta ciudad hemos llegado a la conclusión, de que Otaño, con el concurso de Isabel, u obligada ésta por aquél fué a la casa de Fong y luego que entrara en ella dejó la puerta abierta para que pudiera penetrar libremente el Otaño. Así se hizo, y horas después, penetraba el criminal y consumaba el hecho de sangre en el que perdió la vida el asiático después de haberlo robado.

SE SOSPECHABA DE OTAÑO

El crimen pudo haberse descubierto antes, ya que desde los primeros momentos el sargento Valdés trató de declarar la posible culpabilidad de Otaño de quien sospechaba, pero afirmaciones del policía Faustino Cortina desorientaron las investigaciones, pues manifestó al declarar que Otaño había pasado toda la noche con él cuidando la casa del doctor Diego César Rodríguez, pudiendose comprobar que esta afirmación no fué exacta, como no fueron tampoco exactas las declaraciones de otro policía apellidado Alboniga.

COMPLICIDAD POLICIACA

Los citados policías parecen estar comprometidos por no haber aclarado el caso desde el primer momento. Mañana ingresarán en la cárcel Otaño e Isabel Hernández, excluídos de toda fianza.

Corresponsal.

SE INICIARON LOS NUEVOS CONTRATOS SOBRE CAFE DE COLOMBIA EN NUEVA YORK

El nuevo contrato «H» de la Bolsa de Café de New York ha empezado ya a funcionar. Este contrato es para cafés de procedencia colombiana únicamente. Se ha empezado a negociar en diciembre próximo (opciones). Desde que se organizó esta bolsa en 1882, se han negociado en la corporación 475.000.000 de sacos, o, lo que es lo mismo, 62.700 millones de libras. El nuevo contrato cubre la entrega de un lote de 250 sacos o 32.500 libras, de café colombiano. Las fluctuaciones son en centésimos de centavo por libra. Cada punto equivale a la pérdida o ganancia de $3.25. La comisión por cada lote, venta y compra, o viceversa, para los que son miembros de la Bolsa, es de $25. cuando el precio por libra sea de 10 centavos o menos, cuando este pase de ese precio, hasta 20 centavos, la comisión es de $30 por lote.

M.E.C.D. 2016

Sanidad comete un delito al decretar la libertad de los menores recluídos en los reformatorios

TIENE QUE AUTORIZARLA EL JUEZ QUE DISPUSO SU INGRESO EN LA ESCUELA

El Letrado Consultor del Departamento, doctor Carlos M. Piñeiro, eleva un informe al Secretario de Sanidad, señalando lo que dispone la Ley de Enjuiciamiento Criminal y el Código Penal

La libertad de los menores recluidos en cualquiera de las dos escuelas reformatorias que existen—una para varones, en Guanajay, y otra para hembras en Aldecoa—por disposición de los jueces correccionales con el propósito de evitar «la predisposición al crimen» del niño o niña, la Secretaría de Sanidad y Beneficencia no puede decretar, sin la previa autorización de la autoridad judicial que dictó su veredicto.

Aunque oficialmente no se nos ha informado sobre el particular—pero tampoco se nos ha contestado definitivamente sobre el mismo—con motivo de la queja formulada por algunos jueces correccionales en el sentido de que por la Dirección de Beneficencia se venían poniendo en libertad a menores condenados a reclusión en una de las dos escuelas reformatorias y entregados a sus familiares con unos cuantos meses solamente de estar en ellas, el doctor Miguel Céspedes, Secretario de Sanidad solicitó de la Consultoría un informe sobre el caso. El doctor Carlos M. Piñeiro, Letrado del Departamento, ha rendido un extenso y detallado informe en el que pone de manifiesto la irregularidad que comete la Secretaría si decreta la libertad de un menor condenado por un juez correccional, sin contar con la venia de éste, único que puede decir, de acuerdo con los informes del cuerpo de profesores de la escuela, si las causas que determinaron su sentencia han desaparecido.

PROCEDIMIENTOS DISTINTOS

«La Ley Orgánica del Poder Ejecutivo, dice el doctor Piñeiro, autoriza la libertad de los niños recluidos en dichas Escuelas Reformatorias, siempre que reunan determinadas condiciones, pero esas condiciones no pueden ser las mismas en cada uno de los procedimientos que se establecen en dicha Ley para la reclusión de menores y se hace necesario precisar los requisitos de cada uno».

Señala la Ley tres procedimientos para la reclusión de menores. El determinado en el artículo 222; el establecido en el párrafo segundo del artículo 342 y el señalado en el párrafo primero del propio artículo.

En el primero de los casos, denominado Administrativo, el Secretario de Sanidad está autorizado para recluir en las instituciones benéficas o escuelas reformatorias a la niñez desvalida o delincuente.

En el segundo de los casos, que puede llamarse Correccional, los Jueces Correccionales están facultados para recluir en las Escuelas Reformatorias a los menores que residen en sus Distritos y que, en virtud de información practicada «resultaren encontrarse en condiciones de perversión que requieran una disciplina reformatoria», disciplina reformatoria que al surtir sus efectos y mediante autorización de la autoridad correccional correspondiente, deja en libertad al menor.

Y en el tercero de los casos apunta dos, párrafo primero del propio artículo 342 de la Ley Orgánica del Poder Ejecutivo, que pudiéramos llamar Judicial, «determina que los Tribunales y Jueces, cuando tuvieran conocimiento de un hecho delictuoso realizado por un menor cuya edad está comprendida entre los 10 y 16 años, podrá disponer su reclusión en la Escuela Reformatoria correspondiente. Toda reclusión ordenada en esta forma, es decir, por orden judicial, y por causa de delito, durará hasta que el menor alcance la edad de 19 años».

LIMITADA LA LABOR DE SANIDAD

«Es pues, visto que en estos dos últimos procedimientos—agrega el doctor Piñeiro en su informe—la labor del Secretario de Sanidad se limita única y exclusivamente a la de mero intermediario o ejecutor de la orden judicial; procede a su reclusión por orden del Juzgado y ordena, después su libertad en cumplimiento de un precepto de Ley o por orden del propio Tribunal».

«Fácilmente se comprende, una vez sentadas estas premisas que todos los artículos de la Ley Orgánica del Poder Ejecutivo relativos a las altas de las Escuelas Reformatorias «bajo palabra», son para los casos a que se refiere el procedimiento que hemos llamado administrativo y pueden también aplicarse para los procedimientos denominados por nosotros Correccional o Judicial, siempre que se obtenga la autorización del Juez o Tribunal que dispuso su reclusión».

«La Administración Pública que puede interferir en la labor de la Administración Judicial, como ocurriría si tuviera el derecho de decretar la libertad de un menor recluído por orden de un Juez o Tribunal hasta el cumplimiento de una determinada edad, o hasta que haya sufrido la disciplina reformatoria, sino que previamente se obtenga la correspondiente autorización del mismo».

Las sentencias de los Tribunales de Justicia han de cumplirse en la forma determinada en las leyes de Enjuiciamiento Criminal y el Código Penal, sin que puedan ser modificadas más que en la forma también expresamente determinada en la Ley y oído siempre el parecer del Tribunal sentenciador.

USURPACION DE FUNCIONES

Finalmente dice el doctor Piñeiro en su informe al doctor Céspedes:

«Para los procedimientos que hemos llamado Correccional y Judicial es aplicable el párrafo tercero del artículo 354 de la mencionada Ley Orgánica del Poder Ejecutivo que, aunque comprendido entre las disposiciones relativas al Hospital de Dementes, es una regla de carácter general y en el que de una manera expresa se dice que las altas de los recluidos por disposición judicial no se llevarán a efecto sino por orden del Juzgado o Tribunal que dispuso la reclusión».

«La infracción de este procedimiento puede constituir un delito de usurpación de funciones que, si hasta ahora nunca ha sido castigado, no deja por ello de constituir una infracción legal».

«Por todo lo anteriormente expuesto el Letrado informante estima que deben quedar de una manera clara interpretados todos los preceptos relativos a este asunto».

Con vista del anterior informe el Secretario de Sanidad prohibirá que en lo sucesivo por el Negociado de Menores de la Dirección de Beneficencia se decrete la libertad de menores recluidos en cualquiera de los dos Reformatorios, sin la previa autorización del Juez o Tribunal sentenciador.

TODO INDICA QUE NO SE SUPRIMIRAN PLAZAS DE MINISTROS, NI CONSULES

La Secretaría de Estado podría, sin sufrir perjuicio alguno, rebajar a sus funcionarios y empleados sólo un 6 por ciento. El Secretario de Estado no es partidario de modificaciones

REACCION OPTIMISTA

LAS palabras de aliento económico pronunciadas por el Embajador Guggenheim en el colosal banquete del «Thanksgiving Day», son sintomáticas de una reacción optimista que se está iniciando en los Estados Unidos.

En otra gran comida de carácter económico también, que acaba de celebrarse en la ciudad industrial de Toledo, Ohio, otro magnate de la riqueza norteamericana, Mr. John N. Willys, hizo declaraciones inspiradas en idéntico optimismo y espíritu constructivo que las del Hon Guggenheim.

Mr. Willys, después de haber renunciado el cargo de Embajador norteamericano que ejercía en Polonia, regresa a su patria para asumir de nuevo la presidencia del Consejo Directivo de la fábrica de automóviles Willys-Overland. De su discurso copiamos los párrafos más trascendentales, para destacar la semejanza esencial de actitudes entre los dos prohombres norteamericanos:

«El trabajo que confrontamos es algo duro», dijo Mr. Willys, «lo cual se puede aplicar a todo el país. Tenemos que volver a las normas fundamentales que tan bien conocíamos hace 20 años, pero que olvidamos cuando creímos que la veta de oro era inagotable. Como todos sabemos, en 1929 tuvo fin dicha fuente. Lo que debemos hacer es comenzar con nuevo espíritu y establecer nuestros negocios, nuestras industrias, nuestras políticas y vida diaria sobre bases firmes y sentido común. Todo el mundo tiene que poner manos en la obra de reconstrucción para restaurar los 180 mil millones de dólares que me dicen costó la gran guerra».

«Nosotros somos riquísimos en recursos naturales, estabilidad comercial e industrial y tan poderosos monetariamente, que una vez que esta nación haga un esfuerzo combinado con algún objetivo por dirección, obtendrá resultados con rapidez sorprendente».

«En los viajes que hice a los Estados Unidos de Norteamérica mientras era Embajador en Polonia, he dicho repetidamente que nuestro país, aun sufriendo de la mayor crisis que haya registrado la historia, se encuentra en posición tan ventajosa, superior a otros países, que sería una vergüenza hacer comparaciones».

«No sería sabio que alguno de nosotros tratara de ofrecer una panacea para todos nuestros problemas, pero de seguro que existen ciertos ajustes fundamentales que se pueden practicar bajo las condiciones actuales para reanudar la normalidad a la vida comercial. Algunos de estos ajustes son tan obvios que constituyen el platillo diario en las reuniones y, sin embargo, la mayor dificultad en esta nación compleja es la de dirigir un pensamiento unido y acción unida, a estos problemas».

«Creo que, para la prosperidad del mundo, es preciso hacer un cambio fundamental en las tarifas actuales. Nosotros fuimos quienes comenzamos la alteración de tarifas que han hecho prohibitiva la entrada a este país de muchos artículos, y es natural que otros países practicaran la ley del talión. Estoy de perfecto acuerdo con que se incorpore una cláusula en nuestra tarifa por medio de la cual ésta se pueda ajustar para hacer frente a las condiciones conforme lo demanden».

Hasta aquí, Mr. Willys. El efecto de la crisis es de doble sentido: uno económico y otro psicológico, y para vencerla precisa juicio y valor. Juicio, para analizar las causas que la produjeron y proyectar los planes que han de remediarla. Valor, para llevar a la práctica esos planes y, más que nada, para sobreponerse al pánico que nos inspira la depresión.

Los Estados Unidos vienen realizando, tenaz y silenciosamente, ese estudio. Lo realiza un gran número de técnicos especializados en todos los ramos de la economía, las finanzas, la política; es decir, en todos los sectores de la civilización afectados por la crisis. Sus conclusiones se están empezando a conocer. Denuncian un cúmulo de errores e inasensateces cometidos por las principales naciones, empezando por los propios Estados Unidos; disparates que fatalmente habían de ocasionar este cataclismo de la riqueza y del trabajo.

Muchos de los errores norteamericanos se tomaron como armas políticas en la reciente campaña presidencial. Esgrimiéndolos, se llegó hasta las fronteras del escándalo; pero, pasada la lucha electoral, sería insensato perder el tiempo en ulteriores comentarios.

Lo que precisa ahora es proyectar los planes lógicos de rectificación y reconstrucción, y también urge disponer el ánimo público para esa faena.

Por eso el mundo empieza a oir voces aisladas de norteamericanos con preeminencia económica, financiera y científica, predicando contra el decaimiento espiritual; inyectando coraje y optimismo económicos, como pioneros de una reconstrucción mental, de previa necesidad, que conduzca a la recuperación material de su país y del mundo todo.

No es dudoso que antes de mucho tiempo esa prédica individual se convierta en una propaganda pública con su «slogan», su lema, que ponga a los Estados Unidos en marcha a la cabeza de los pueblos, a fin de llevar a cabo las ingentes rectificaciones e innovaciones indispensables para restituir al mundo su antiguo bienestar.

Esto, desde luego, si no es ya demasiado tarde para que el mundo pueda mantener su vigente organización.

Como conocen nuestros lectores, y especialmente si éstos son empleados públicos, la rebaja del presupuest de la nación es algo inminente; un problema que hasta estos momentos no tiene otra solución que el recorte de las asignaciones de los que trabajan en la Administración.

Todos los departamentos del Estado tienen preparadas sus cifras, y hoy, según se manifestó en el propio Palacio de la Presidencia, los secretarios del Despacho se reunirán en Consejo especial para tratar de la referida reducción presupuestal y llegar a un acuerdo unánime en cuanto a la cifra que deberá regir para lo futuro.

La impresión dominante en los actuales momentos es la de que la citada reducción no se elevará al veinte por ciento, pero que tampoco será menor de un diez.

Todo lo que se diga acerca de cifras exactas de rebaja es prematuro aun, ya que ni siquiera los jefes de departamentos del Estado pueden saber fijamente a cuánto ascenderá la misma antes de que se verifique la reunión de todos los secretarios, y aun así, pudiera ser que en una sola sesión no se resolviera definitivamente este arduo problema que mantiene en un hilo a todos aquellos empleados que viven de la administración pública.

PUDIERA SER MENOR EN ESTADO

El domingo, como es sabido, es día muerto en todas las oficinas públicas. No hay una manera oficial de conocer detalles más íntimos de las rebajas que se han venido anunciando. Sin embargo, hemos logrado sostener una breve, pero jugosa conversación, con uno de los funcionarios de la Secretaría del Exterior, quien por su condición de tal se encuentra al tanto de los asuntos del Departamento y no desconoce las fórmulas de la reducción presupuestal de esa oficina diplomática y consular.

Después de una amable presentación hemos abordado el asunto de la rebaja.

—¿A cuánto ascenderá la reducción presupuestal del Departamento de Estado?—le interrogamos.

—Se asegura—nos contestó—que la misma llegue a un diez por ciento, pero la rebaja pudiera ser de mucho menos. De un cinco o un seis por ciento a lo sumo.

Nos quedamos extrañados de esta contestación. Sabemos que el presupuesto de Estado se eleva a no más de ochocientos mil pesos, y que el diez por ciento de esa suma hace una cifra de ochenta mil pesos, cantidad que es precisamente la que se impone al Departamento reducir. Interrogamos, confusos, pero nuestro comunicante nos saca de duda explicándonos el caso concretamente.

—Es cierto—nos dice—que la cantidad a rebajar es de ochenta mil pesos, pero no es menos verdadero que ya el secretario ha rebajado del presupuesto de esa oficina, durante su breve paso por el mismo, una cantidad que sobrepasa los veinticinco mil pesos y que casi frisa con los treinta mil; por lo tanto, la rebaja no sería de ochenta mil pesos precisamente, sino de sólo cincuenta mil.

—¿Cómo ha ido logrando el secretario esas rebajas?

—Lentamente ha ido reduciendo gastos sin cambiar la estructura del Departamento del Exterior, idea que manifestó mantendría a raíz de su llegada a la jefatura de esa oficina y palabra que el secretario ha mantenido en todos sus puntos. Las rebajas, dichas así, sin precisión de números, se pueden enumerar de la siguiente manera: dos Legaciones, la de Centro América y el cargo de ministro que mantenía el delegado permanente en la Liga de las Naciones; cerca de seis Consulados, siete cancilleres excedentes y dos o tres plazas de jefes de Negociados que quedaron vacantes y que no han sido ocupadas. Estas son las rebajas que se elevan a cerca de treinta mil pesos, contando también la reducción de gastos de representación, que han sido suprimidos a muchos funcionarios del exterior y a casi todos los que en comisión laboran en la Habana. Así, pues, la reducción que se puede hacer en el Departamento no debiera elevarse a más del seis por ciento a los funcionarios y empleados.

Por último preguntamos:

—¿Cree usted que queden suprimidas algunas plazas de ministros?

—Si hacemos buenas las palabras del canciller, quien manifestó en la ocasión ya indicada que no pensaba cambiar la estructura del Cuerpo Diplomático y Consular, creo que no habrá en ese sector ni cesantías ni excedencias.

EL TRIUNFO DEMOCRATA EN EE. UU., HA SIDO FAVORABLE EN EL CAMPO ECONOMICO

El efecto producido por el triunfo demócrata en los Estados Unidos, ha sido favorable en el campo económico y en todos los círculos mercantiles se observa optimismo. El grupo de acciones compuesto por 687 compañías, cotizables en la Bolsa de New York, que «Aeronews» cotiza semanalmente, ha subido en la semana terminada en noviembre 19, al precio de $14.97 contra $13.97 en la semana anterior. Durante la inflación de 1929, este mismo grupo se cotizó hasta $71.65. El precio más bajo de este año ha sido de $9.33 y el más alto de $18.33.

El autor de un robo detenido por expertos

Un individuo conocido por diversos nombres fué detenido por estar acusado de estafa

Días pasados se cometió un robo en el establecimiento «El Baturro», que está situado en Curazao 37, del cual es propietario Reinaldo Laluenza Ruil.

Ayer, los vigilantes Gómez y Cecilio, que prestan sus servicios como delegados en la Cuarta Estación, procedieron al arresto de Juan Ponce Santamarta, vecino de Merced 50, porque en sus investigaciones aparece como uno de los autores del hecho mencionado.

Puesto a disposición del juez de guardia diurna, una vez instruido de cargos el acusado fué enviado al Vivac por todo el tiempo que señala la Ley.

DETENCION DE UN RECLAMADO POR EL DELITO DE ESTAFA

Los agentes Galgueras y Herrera, de la Policía Judicial, procedieron al arresto de Paulino Pérez Salas, conocido también por Antonio Suárez Fernández o Salas, con motivo de ser la misma persona que, con el nombre de Antonio Suárez Fernández, aparece reclamado por el juez correccional de la Sección Primera a virtud de la denuncia que contra el mismo formuló de estafa Juan García, vecino de la carretera de Güines. El detenido fué enviado al Vivac.

Detenida anoche una mujer por robar un abrigo

A un cobrador le robaron 55 pesos en efectivo. Libertado bajo fianza Rivas Calderón

En la Sección de Expertos denunció Angela Martínez, de 28 años de edad y vecina de Amistad 90, que en el mes de enero de los corrientes, residiendo en la casa Amistad número 10, altos, su amiga Nieves Estevez León, de 49 años de edad, artista, más conocida por «La Monterito» y vecina actualmente de Consulado 149, altos, le rogó el que le prestara un abrigo, con el cual desapareció, perjudicándola en la cantidad de 70 pesos. En el día de ayer se enteró la denunciante que la acusada había regresado a la Habana y que conservaba el abrigo de su propiedad. Con tal motivo los Expertos la detuvieron y presentaron al Juzgado, cuya autoridad decretó su libertad provisional.

LE ROBARON A UN COBRADOR

Baldomero Osoro, cobrador y vecino de Arellano 79, denunció a la policía, que de su residencia le habían robado prendas cuyo valor no pudo apreciar por el momento y la suma de 55 pesos en efectivo, sin que tenga sospechas en persona alguna.

El Juez de Guardia diurna, decretó la libertad mediante la fianza de cien pesos que prestó de Francisco Rivas Calderón, vecino de Balear 45, que fué detenido por la grave acusación que contra el mismo formularon los familiares del menor Ricardo González Asenjo, domiciliado en Amistad 58, hechos que se realizaron en Amistad 29.

165,000 pesos rebaja Sanidad del presupuesto

Un médico cubano pronuncia una interesante conferencia sobre el cáncer, en la ciudad de Lima

Ampliando nuestra información de ayer relacionada con el reajuste del presupuesto que viene realizando el Secretario de Sanidad y Beneficencia con el concurso de un grupo de funcionarios, entre los que se encuentran los doctores José Prats y José Alvarez podemos anticipar que ascenderá aquél a la cantidad de pesos 165.000 de la suma total del Presupuesto de 1932-33, que falta por pagar de diciembre, a junio próximo, es decir, de $1.650.000 de los $2.834.534.64.

El doctor Céspedes nos ratificó, nuevamente, su propósito de no tocar los sueldos de los empleados, esto es que el reajuste lo llevará a cabo de las excesivas consignaciones que a su juicio existen para determinadas atenciones, así como la supresión de plazas innecesarias y que no rinden beneficio alguno a la administración.

Nos agregó el Secretario de Sanidad que para el próximo abril, antes de aprobar el Congreso definitivamente los presupuestos de 1933-34, propondrá una reorganización administrativa de todos los servicios a su cargo.

«LA LUCHA CONTRA EL CANCER EN CUBA»

En reciente sesión celebrada por la Academia Nacional de Medicina de Lima, Perú, el doctor M. Mir, médico del Instituto del Cáncer de la Habana que se encuentra en aquella República hermana, pronunció una conferencia sobre «La lucha contra el cáncer en Cuba y sus tratamientos.»

El doctor Mir explicó las técnicas introducidas para el empleo de grandes dosis de radium en el tratamiento del cáncer en vez de las dosis de radium mínimas y excitantes que se empleaban antes.

La prensa del Perú dedica grandes elogios a nuestro compatriota, que es graduado del Instituto de Radio de París.

Después del exámen

Por ABELA

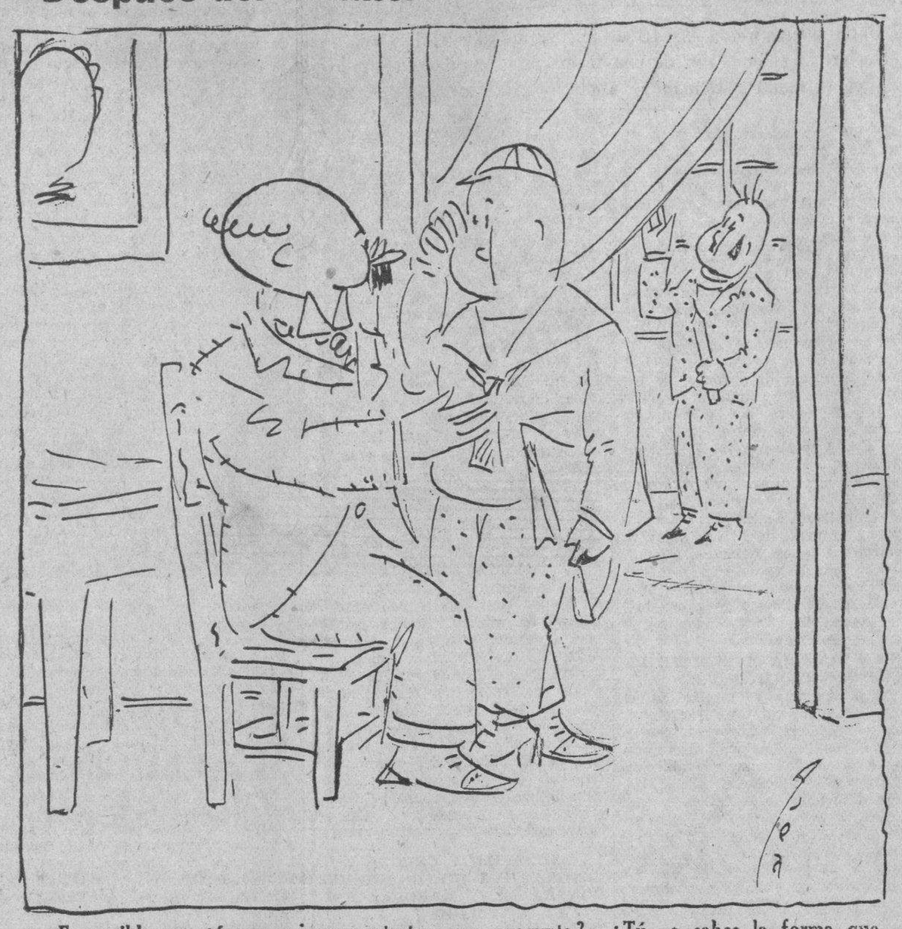

—¿Es posible que tú no supieras contestar esa pregunta? ¿Tú no sabes la forma que tiene la Tierra?
—Sí, pero, le cogí miedo al maestro.

DIRECTOR DEL CAMPAMENTO INFANTIL DE CAMAGUEY

Como Director del orfelinato que en breve quedará instalado en Camagüey, para asilar a los niños a quienes el ciclón del día 9 dejó huérfanos y sin amparo, el Gobierno ha designado al doctor Gustavo Adolfo Book, prestigiado ya por su acertada actuación en el Campamento Infantil de Cayo Duan—en Oriente—así como al frente del que en la ciudad prócer instalara últimamente la firma Crusellas asociada a DIARIO DE LA MARINA

UN ERROR EN LA LISTA DE DONATIVOS PARA CAMAGUEY

Un error, que nos apresuramos a dejar subsanado, se deslizó en la relación de donativos, publicada en nuestras columnas ayer, hechos por mediación del DIARIO DE LA MARINA y «Campamento Jabón Candado».

Trátase del realizado por el señor José Ramón Cuevas, por la cantidad de $74.00. Cantidad que, en realidad, debe figurar en la lista de donativos de la Sociedad Nacional de la Cruz Roja, según nota que nos fué enviada por esta altruista colectividad.

Quede, pues, aclarado el error.

NOTAS DE RUSIA

IV.-LA NUEVA MENTALIDAD

Por RAUL MAESTRI

EL poder del Estado soviético es tan firme, la solidez de su existencia está tan a prueba de peripecias, que se percibe cómo los millones de hombres que viven en este país—los comunistas, los no comunistas y hasta los anticomunistas—han renunciado o consideran fantástica toda perspectiva violenta de liquidación del régimen. Este hecho determina un estado de espíritu que llama tanto más la atención cuanto que falta completamente en los demás países europeos. Este hecho, por otra parte, da lugar a las tres posiciones espirituales que me pareció advertir en la URSS: entusiasmo en los militantes, sencillez cotidiana ante el nuevo orden de cosas, ya más allá de todo pathos, en las nuevas generaciones y desencanto e impotencia en los viejos elementos inadaptados.

Los primeros son la minoría gobernante y responsable, compuesta, por una parte, por los viejos miembros del Partido Comunista y, de otra, por los revolucionarios que posteriormente se han incorporado al movimiento; haría falta, además, agregar la gran masa de proletarios adultos con que cuenta inmediatamente el Partido Comunista. Este gran grupo, diverso funcional y estructuralmente, es la vanguardia de la nación, la espina dorsal del Estado, la aristocracia (una aristocracia muy sui generis, como más adelante veremos). Esta gente sigue siendo revolucionaria, y esta circunstancia salva felizmente su personalidad histórica, porque para no negarse a sí misma y a la obra de su vida necesitan hoy en el mando más que ayer en la conspiración esa dosis de ardor biológico, ese ciego dogmatismo sincero, ese entusiasmo invencible que hacen al revolucionario. Las dificultades de la obra que les ha tocado emprender son inconmensurablemente mayores que lo que ellos esperaban; cada etapa del difícil desarrollo trae consigo nuevos obstáculos inesperados; la revolución dentro de las fronteras soviéticas, y quiérase o no, es, en cierto sentido, una revolución permanente; en virtud de todas estas circunstancias adversas el revolucionario soviético no puede, pacíficamente, convertirse en gobernante, en hombre de Estado, en seguro burócrata. El pathos revolucionario, con todas sus grandezas y todas sus atrocidades, persiste, y persiste porque los acontecimientos lo justifican y lo demandan. El observador se siente inclinado a la conclusión que este puñado de revolucionarios rusos y la flor y nata de su tropa han comprendido este dictado y lo siguen efectivamente. Esta gente ni se han rendido ni se han cansado ni han capitulado. Tienen que ser gente entusiasta con ese entusiasmo fanático de la revolución. ¡Hecho por demás interesante si se considera que en quince años hay tiempo más que de sobra para haber cambiado la incómoda postura de la tribuna por la regalada del sillón, y hecho digno de una cierta meditación si se recuerda el proceso de otras revoluciones históricas!

La juventud que hoy frisa en los veinticinco años responde a otra educación espiritual. Durante mi permanencia en la U. R. S. he tratado principalmente con miembros de esta generación, estudiantes la mayoría. En ellos la revolución y el socialismo no es pathos, ni podía ser lo: su óptica carece del término polémico que inflama la inteligencia. No conocen el otro mundo ni se les ofrecen los medios de su conocimiento. No pueden viajar al extranjero, no pueden leer más que aquellos libros extranjeros que autoriza la censura, no estudian, no oyen, no leen más que la literatura oficial, viven casi en un ambiente de monasterio. La infancia fué para ellos un tiempo caótico y duro: guerra, revolución, hambre. La familia—el concepto y la realidad—naufragó o quedó para siempre desmantelado en la tormenta. La primera sensación de estabilidad impresa en sus vidas fué la escuela, la escuela comunista, que habría de continuar y refinar la escisión de su originario destino. Para estos hombres—y no como frase, sino como realidad la más auténtica—la revolución ha sido de verdad el orden. En la escuela, en la fábrica, en la célula comunista, en la Universidad han vivido siempre en grupo, en masa, explícitamente, sin tener un momento de soledad para charlar a solas con su alma. Han vivido «colectivamente», esto es, han hecho una educación cuyo lema primero es no buscarse y olvidarse a sí mismo.

Charlar con estos chicos—los que yo traté eran todos personas extraordinariamente amables, inteligentes, simpáticas y curiosas—instruye más sobre las posibilidades reales de la revolución que leer las obras completas de Marx. Los conceptos occidentales que dan contenido a nuestra vida—democracia, libertad, crítica, personalidad, etc.—suenan en labios de ellos a evocaciones prehistóricas, así como cuando uno de nosotros discurre sobre moral medieval. Sobre política y economía todos dan las mismas contestaciones, casi con las mismas palabras, y parecen tener la idea de que los problemas son sencillos y contados. Ni yo ni mis compañeros de viaje pudimos jamás oírles o provocarles una opinión lírica o filosófica. Una muchacha encantadora me dijo, a propósito de cierto autor moderno: para nosotros vale más un técnico malo que un filósofo bueno.

Esta generación—¡y en la URSS viven cien millones de hombres que no han pasado de los veinticinco años!—es la gran esperanza y el gran problema de la Rusia nueva. El germen problemático que en ellos late y se incupa será la eclosión de mañana, el paso de gigante que todavía aguarda a esta revolución. Pero en la actualidad no llevan este signo de interrogación en sus cabezas, sino se presentan como una realidad contingente y como una esperanza. Haber facilitado esta realidad y hasta propiciado esta esperanza es una poderosa garantía para este régimen soviético, que gobierna en una tierra de desprestigio y agotamiento adultos.

Por último: los elementos contrarrevolucionarios. Existen, sí, pero diezmados, sitiados, desesperados. Los que han sobrevivido a la catástrofe quedan como recuerdos de su propia derrota, también de su propia torpeza. Desean la contrarrevolución, pero todo el mundo, ellos los primeros, conoce su incapacidad para realizarla. Históricamente, esta aristocracia y esta burguesía rusas, que jamás comprendieron los signos de los tiempos, no merecen respeto; humanamente los restos que de ella quedan, merecen conmiseración, la conmiseración que este país de vida dura les niega. El viajero tropieza, de vez en cuando, con algún ejemplar perdido de esta humanidad. Yo recuerdo, sobre todo, la señora que encontré en una pobre iglesia de un suburbio de Leningrado, burguesamente elegante en sus ropas miserables y ostentando en el pecho una bandera zarista en un alemán correctísimo—«yo estudié de niña en el Instituto Smolny», decía—me guió por el templo y me expresó algunos comentarios timoratos. A preguntas mías sobre el emblema que llevaba me contestó: «no, no me pasará nada la GPU sabe que no puedo hacer daño; mi marido, oficial de marina, fué muerto por la revolución; no tengo hijos ni dinero; tengo una hermana en la emigración, pero las cartas no llegan; vivo de la caridad de la Iglesia».

Estas fueron las tres posiciones que yo pude constatar durante mi permanencia en Rusia. Entusiasmo oficial, entusiasmo revolucionario: naturalidad, naturalidad revolucionaria, en la juventud que se prepara para recibir la herencia del poder (impotencia y desesperación en los sectores enemigos. Esto en las filas dirigentes. A todo lo largo del país un espectáculo parecido a todos los países: una gran masa que se deja llevar. Pero esta de Rusia parece especialmente preparada para este destino.

"Las damas neoyorquinas poseen rostros de diez centavos y cuerpos de un millón de pesos" dice un famoso embellecedor ruso

«Las caras de las neoyorkinas me recuerdan a las artistas de Hollywood. Tienen una cara para la cámara y otra para la vida privada». El agua es el mejor alimento de la piel»

De nuestra Redacción en Nueva York

NUEVA YORK, noviembre 27.—Dumas, filósofo, cultivador de la belleza femenil en Nueva York, dice, que como Diógenes ha estado buscando algo en la Gran Ciudad durante ocho años y no lo ha encontrado.

Dumas tiene un gabinete de belleza de esos que se dedican a embellecer a las damas neoyorkinas. Su clientela es de lo más selecto y las damas de la Park Avenue diariamente van donde Dumas a rizarse el cabello, pintarse el rostro y procurarse los afeites indispensables para mantener el «frente» ideal de la mujer moderna.

Y Dumas ha visto tanto rostro delicioso, que con filosofía llena de amargura, confiesa hoy, que no ha podido ver un rostro genuinamente bello en los ochos años que lleva trabajando en las caras de Nueva York.

Esta confesión de Dumas nos ha desilusionado. Porque como decía Argensola el Mayor... «es lástima que no sea verdad tanta belleza»...

Dumas dice que las damas neoyorquinas poseen rostros de diez centavos y cuerpos de un millón de pesos. Y agrega:

«Las caras de las neoyorquinas me recuerdan a las artistas de Hollywood. Tienen una cara para la cámara y otra para la vida privada. Mi consejo a las damas es que empleen más jabón y más agua; el agua es el mejor alimento para la piel femenil. Ayer dije a la esposa de un gran banquero: «Su traje, madame, sus joyas y su perro son costosos Pero su rostro no es diferente del de una lavandera».

Dumas dice que las mujeres carecen de originalidad y que hay mujeres que naturalmente son bonitas, pero que con los afeites esconden la belleza natural y el resultado es un tipo uniforme.

Dumas es ruso y su nombre original era Dmitri. Antes de venir a embellecer a las damas de Park Avenue ejercía su profesión con las artistas de la Opera Cómica en París.

«El año pasado—concluye este doctor en dermatología—estuve en Hollywood. Y salí desencantado. Entre todas las estrellas del cinema solamente encontre dos caras bonitas. Una es la de Jean Halow y la otra pertenece a Bárbara Kent».

Dumas cree que el deporte y la vida al aire libre embellece a la mujer. «El deporte que no requiere mucho trabajo, como el golf es excelente para desarrollar la belleza. La mujer más bonita del mundo es la polaca. Pero es un diamante sin pulir». dice.

Corresponsal

LAS ESTRELLAS DE LA METROPOLITAN OPERA HOUSE, SE DISGREGAN

CHICAGO, noviembre 27. (US).—Los cantantes de ópera tienen derecho a vivir. Después de la disolución de la compañía, como consecuencia de la debacle de Insull, La Metropolitan Opera Company de New York firmó contratos con María Olzsewska, Frieda Leiter y Lotte Lehman, grandes cantantes wagnerianos, y con Titto Schipa, tenor italiano.

Mary Garden que fué directora de la compañía, tiene una oferta para ir al vaudeville y Rosa Raisa ha sido contratada ya.

Goe Glade, bella contralto, tiene sesenta conciertos contratados para una excursión. José Mojica está haciendo películas en español e Irene Pavlowska se dedica a enseñar.

Roserra Pampanini, Iva Paceti, Margherita Salvi, Virgilio Lazzeri, Giacomo Timini, Jan Kiepura, están cantando en Italia, Francia, Alemania o Austria, por menos dinero quizá del que ganaban aquí pero que al menos les permite vivir.

HERIDO UN VENDEDOR DE PERIODICOS POR OTRO, CON UNA NAVAJA BARBERA

En el primer centro de socorro fué asistido de una herida incisa como de 21 centímetros de extensión en la región dorso lumbar derecha, de carácter grave, el vendedor de periódicos Tomás Méndez Casi, de 20 años, vecino de Armas número 4, en la Víbora.

Al sargento Villalón, de la tercera Estación, que se constituyó en la casa de socorro, expuso el herido que encontrándose parado en los portales del Centro Asturiano, se le presentó otro vendedor de periódicos, cuyas generales desconoce y el cual sostuvo unas palabras con él, yéndose ambos a las manos.

En el curso de la riña, el desconocido, con una navaja barbera, le acometió por la espalda, dándose después a la fuga, sin que pudiera ser detenido. Ignora el motivo de la agresión, pues anteriormente no había tenido disgusto con su agresor.

M.E.C.D. 2016

Bromas y Veras

(Por J. ARISTIGUETA)

Ayer fué el 61 aniversario del fusilamiento de los estudiantes en la Habana, por unas autoridades españolas que, obligadas por las turbas, fueron torpemente débiles para no oponerse a tamaña injusticia.

Las turbas, frecuentemente, se emborrachan de poder o de impotencia; en todos los pueblos y en todas las épocas, tenemos pruebas terminantes de ello. Las turbas proceden por instinto y no por reflexión. Lo mismo producen una revolución sangrienta en nombre de unos principios no muy bien definidos en sus conciencias, que traicionan esos mismos principios vendiendo el voto por un vaso de vino: lo mismo se dejan matar las turbas, heroicamente, en el motín contra el tirano, que encumbran a ese mismo tirano: lo mismo desafían la muerte sin saber muy bien por qué, que huyen al estampido de una goma de automóvil.

Y esas turbas, cometieron el crimen del 27 de noviembre de 1871; pero aquella sangre inocente no fué infecunda, como no lo es jamás la sangre de ningún mártir.

El hecho no fué por España, sino que, muy al contrario, España dió tales satisfacciones al pueblo cubano, que éste debió quedar satisfecho. Un Segundo Cabo (no el Primero, que era gobernador y estaba en el interior) falto de energía, no supo echar mano de las fuerzas regulares para someter a los voluntarios amatoninados; un capitán de fragata, con su nave surta en puerto, se le ofreció para ametrallar con su marinería, a los amotinados, y el segundo cabo no se atrevió a tomar tan radical medida. Y el crimen se cometió.

Pero el segundo cabo fué relevado en castigo, y cuando en España se supo lo ocurrido, la conciencia española se alzó indignada contra tamaño desafuero. Estévanez, el heroico repúblico que rompió su espada indignado por la crueldad del hecho, y Capdevila, fueron los quijotes que representaron el alma nacional española. España no se hizo solidaria de tal crimen.

Muy al contrario, aquel suceso produjo otros de tal trascendencia, que bien pudiéramos asegurar que la actual revolución triunfante española, tiene nexos muy directos con el fusilamiento de los estudiantes en la Habana, hace 61 años.

Porque de todas las Universidades y de todos los Institutos y de todas las escuelas se alzaron las voces de protesta. El gobierno no ocultó su dolor; las Cámaras se pronunciaron en condena contra tal acto, y como inmediata consecuencia, se produjo una reforma saludable. La sangre de los estudiantes cubanos, sirvió para mitigar otros dolores españoles (españoles de todas las Españas, de España y de sus colonias) ya que, inmediatamente, como explicación, como satisfacción jurídica a un pueblo dolorido por la injusticia, se suspendieron los Tribunales Militares que funcionaron durante dos años, y desde entonces, no han vuelto a funcionar más en España para juzgar a civiles. Aquella demasía de unas turbas militarizadas, sólo posible bajo el tribunal sin ley de un cuerpo jurídico militar, cuyos códigos simples y tajantes se escribieron para mantener la disciplina de unos cuerpos organizados sobre fundamentos de una autoridad rígida e indiscutible, sirvió para poner de relieve todo el error y todo el horror de un sistema judicial sin defensa legal, todo el grave peligro de poner en manos de tribunales militares la administración de la justicia social.

Y los tribunales militares desaparecieron de España con el fusilamiento de los estudiantes, para no aparecer más.

Deben, pues, los cubanos a sus mártires estudiantes el ardimiento que el pueblo puso en la causa libertadora, y los españoles debemos a esas inocentes víctimas de la pasión callejera, la desaparición del máximo peligro ciudadano, la restauración de los Tribunales Civiles con todo su poder y liberalidad.

Y como aquellos malsanos vapores de pasión se han desvanecido hace ya muchos años, y como los hijos de aquellos hombres tenemos, ausentes de apasionamientos, más diáfanas las ideas y más tranquilo el corazón, podemos enjuiciar el pasado y, de tan amarga enseñanza, extraer el bien de una experiencia que, si costó sangre, dió al fin frutos de bendición.

No olvidemos, pues, el fusilamiento de los estudiantes, en 27 de noviembre de 1871. No lo olvidemos, que sería ese, un crimen mucho mayor.

UNA SOLA PRUEBA
¡ASMÁTICOS!!
LOFAOL
DROGUERIA "SARRA"

SUBASTARAN POR $4,000 EL PAILEBOT "ZEELANDIA" ACTUALMENTE EN PUERTO

El 8 de diciembre, a las 10 a. m., verificarán el remate. Declarado el embargo de una farmacia. Ampliado un fallo sobre remate. Demandas, apelación. Rebeldías. Otras notas

El juez de primera instancia del Sur, doctor Andrés María Lazcano secretaría de Octavio Meunier, en los autos del juicio declarativo de mayor cuantía, seguido por Ismael Sierra y de la Villa, contra la Sociedad de Alemany y Bilbao, y Felipe Alemany y Esteva, Leoncio Bilbao y Echevarría, en cobro de pesos ha dictado providencia ordenando sacar a subasta, por término de ocho días, el pailebot denominado «Zeelandia», que en la actualidad se encuentra fondeado frente al muelle de Luz de construcción de madera, de dos palos, con motor auxiliar de 30.50 metros de eslora por 7.70 metros de manga 3,05 metros de puntal con 176.26 totales y 151.71 toneladas netas, cuyo pailebot se halla inscripto en la Capitanía del Puerto citadino.

Este pailebot se ha tasado en las diligencias periciales, en la suma de cuatro mil pesos, habiéndose señalado el acto del remate en el mismo local del juzgado de primera instancia del Sur, como es costumbre, el próximo día 8 de diciembre, a las diez de la mañana.

UNA FARMACIA A REMATE EN CARLOS III 63 O 163

Por providencia del juzgado de primera instancia del Oeste, se comunica a la Zona Fiscal del Centro de esta capital, haberse decretado el embargo de la farmacia establecida en Carlos III número 63, o 163, según «diligencia de la traba de embargo», y de la fábrica de jabón situada en Pozos Dulces 41, interesándose de dicha Zona Fiscal comunique al juzgado cuales son los débitos que aparezcan y que corresponda declarar preferentes.

PROCEDIMIENTO EJECUTIVO

En los autos del juicio ejecutivo seguido ante el juzgado del Sur, por el doctor José Genaro Sánchez, contra Clemente García Oliveros, su herencia yacente, herederos, sucesores o causahabientes caso de haber fallecido,—sosteniéndose por la parte actora ignorar el domicilio del demandado,—dicho juzgado dispone mandar «a que se tenga por ampliada la sentencia de remate del referido juicio, al nuevo plazo vencido el primero de agosto de este año de la obligación reclamada de $292.80 y manda también se siga adelante el procedimiento de ejecución despachada, hasta hacer trance y remate de los bienes embargados y con la cantidad dicha, sus intereses legales hasta la interpelación judicial y las costas causadas y las que se causaren hasta su definitivo pago, sin entenderse éstas como una declaratoria de temeridad ni mala fe.

CITAN A DEMANDADO DE IGNORADO DOMICILIO EN EL JUZGADO DEL SUR

En la tablilla de anuncios del juzgado de primera instancia del Sur, aparece una cédula según la cual se cita, alegándose que se ignora el domicilio, a Eisik Katz, a quien se emplaza para que dentro de tres días señale bienes libres sobre que trabar embargo para hacer pagos con ellos al acreedor de las cantidades mandadas pagar por la sentencia dictada, en los autos y cuyo requerimiento se le hace a los efectos de la declaratoria de quiebra.

CASA VALORADA EN $8 000 VAN A REMATAR EN BREVE

En el juzgado de primera instancia del Sur se viene siguiendo procedimiento sumario hipotecario por Adolfo Rodríguez Sardiñas, contra José Manuel Otero Urdaneta, sus herederos, sucesores o causahabientes caso de haber fallecido, ha dispuesto subastar la casa calle de La Rosa, entre Santa Catalina y Calzada del Cerro, edificio en forma de nave para distintos usos, teniendo una superficie de 992 varas más 987 milésimas.

Para el acto del remate, se ha dispuesto la rebaja de un 25 por ciento del precio que sirvió de tipo a la primera tasación pericial.

MENOR CUANTIA

En los autos del juicio declarativo de menor cuantía, seguido ante el juzgado de primera instancia del Sur por la entidad Fábrica de Manteca Industrial de Cueto y Compañía, contra Pablo Rafael, en cobro de pesos, se dispone por el juzgado se cite en rebeldía al demandado—cuyo domicilio no consta en los autos e ignórase por consiguiente—para las diez de la mañana del próximo día cinco de diciembre, para la prestación de confesión judicial, bajo apercibimiento de tenerle por confeso si no comparece.

LA ASC. ASILO Y CRECHE Y LA SEÑORA HIDALGO DE CONILL, CONTRA M. F. MARQUEZ SALGADO

En el juzgado Norte se sigue procedimiento sumario hipotecario por la «Asociación Asilo y Creche del Vedado» y la señora Emilia María Ana Hidalgo Borges de Conill, contra el señor Miguel F. Márquez Salgado, sus herederos, sucesores o causahabientes caso de haber fallecido, se ha dispuesto subastar la casa de Morro número 22, antes era el número 16, midiendo 428 varas planas, noventa y tres centímetros; fué tasada de mutuo acuerdo entre las partes, en la cantidad de $30.000 El remate se ha señalado para las diez de la mañana del próximo día 23 de diciembre.

DEMANDA CON LUGAR EN EL JUZGADO DEL NORTE

El juez de primera instancia del Norte, en providencia del sábado, ha declarado disuelto el vínculo que unía a Carmen López Fernández—demandante—y Avelino Díaz y de la Fuente, demandado y culpable este último según la providencia agregada a los autos. Se notifica en tablillas por no constar en dichos autos el domicilio del demandado Díaz a quien se tiene declarado en rebeldía.

UNA TERCERIA DE MEJOR DERECHO

En el rollo de apelación de la tercería de mejor derecho, establecida por Josefa Villahonrat contra Rosendo Veiga Sánchez y José Lopez Valea, el juez de primera instancia del Norte ha dictado providencia teniendo por personado a dichos señores en concepto de apelados; se tiene igualmente, según poder que se corrió uniéndose al juicio principal, a Aurelio B. Miranda, como procurador a nombre de la apelante y de Margarita Hernández Fouts, Juan A., Pablo R. y Carlos F. Hernández y Villahorat, por personada y por parte en esta instancia en concepto de apelante, entendiéndose con él los trámites sucesivos de dichos autos.

IMPORTANTE RECLAMACION EN COBRO DE OCHO MIL PESOS

Para evacuar el trámite de conclusión, le han sido entregados al doctor Ramón González Barrios, letrado director del señor Antolín Sanz Sánchez, propietario y vecino de Goicuría número 70, en la Víbora, los autos del juicio declarativo de mayor cuantía que le sigue la Sociedad de Pedro Pereda y Compañía, comerciantes importadores establecidos en Oficios número 1 y 3, en el juzgado de primera instancia del Oeste, secretaría del señor Francisco Baños, en cobro de la cantidad de ocho mil setenta y ocho pesos, más setenta y seis centavos, cuma que aparece como saldo de su cuenta en la casa por las distintas operaciones de compra-venta de efectos que le han sido suministradas al señor Sanz Sánchez, para la refacción de una de sus valiosas fincas en Güira de Melena.

REBELDIA

En el juzgado de Almendares, «The National Cach Register Company» ha establecido juicio declarativo de menor cuantía contra Angel del Rosario Mederos, sobre rescisión de contrato. El demandado está declarado en rebeldía.

MATANCERAS

EL BAILE DE LA CRUZ ROJA

En el Casino.

Bajo los pliegues de la alba bandera con la simbólica cruz, emblema de amor al prójimo, de caridad y altruismo mundial, tuvo efecto en la noche del viernes en las hermosas salas del Palacete de España, el baile organizado por la doctora María Dolores Núñez de Beato, Presidenta de la Benemérita Institución, en su comité de Damas.

Decorado el salón con frondosas palmas destacábase en el testero principal de aquel la enseña gloriosa que es manto que acoge en todo el orbe, sufrimientos y dolores, aflicciones y penas, desdichas e infortunios.

Tocadas con el uniforme de enfermeras de la Cruz Roja, asistieron a la fiesta las señoras que militan en Matanzas en sus filas, desviviéndose por el esplendor y el lucimiento de ese acto social, que entre los celebrados aquí, en pro de las víctimas de Camagüey, quedará catalogado como uno de los más suntuosos, de los que más resonante éxito alcanzarán.

Todo cuanto se recaudó en la fiesta irá íntegro a favorecer a esos damnificados del ciclón del nueve de noviembre, por que prestaron su concurso gratis las Orquestas que amenizaron el baile, cedió gratuitamente la cantina el Casino para mejor recaudo, y gratis fueron también la impresión de billetes y programas para este.

Todo ello se debe a las actividades, tanto del doctor Beato, presidente de la Cruz Roja, en la Yucayo, como a su esposa, Presidenta del Comité de Damas.

A las diez, cuando se inició el carnet el bailable, bullía de alegría el Casino, paseando por su gran sala, las figuras más destacadas de la gentry matancera y las más bellas flores de este fecundo jardín.

Anoté nombres para esta reseña y trazó el lápiz, los de Anita Celosia de Cossio, con su gentilísima hija Luque que formaba encantadora pareja con el doctor Carlos Valdés Cartaya.

Mercedes Hernández de Hernandez y su hija Lila,—porte aristocrático, romántica belleza-que danzaba con el apuesto joven Tomasito Loredo.

Berta Beracierto de Amézaga, la Presidenta del Tennis y Carmen Luisa y Alicia Amézaga en la grata compañía de Ignacito Uriarte y Lilo Duarte.

Dulce María García de Martínez y su hija Carmen Leonor, a la que vi del brazo del joven Tijeras.

Monona Chávez de Alfonso y su hija Marinita con Arsenio Mierres, su prometido.

Herminia Oliva de Uriarte y la que con el legado de sus virtudes, recoje también los blasones de su belleza: Nenita Uriarte que paseaba del brazo del Teniente Marcos Espinosa.

Nena Baéeza de Alfonso y María Elena Alfonso, en pareja con el doctor Frayde.

Rosa Elejalde de Moré y Vicky Moré que tenía por caballero al joven Victorero.

Un grupo de señoras asiduas todas a las fiestas del Casino, entre las que recuerdo a Concha Rivero de Gatel, Chacha Abete de Hurtado de Mendoza, Dulce Pimentel de Chavez Asela D. de Saavedra, Matilde Padrón de Abete y Conchita Domínguez de Tijera.

La viudita de Solaun, Conchita Díaz Tellache, tan interesante.

La señora viuda de Cabañas.

Y Agapita Iturralde de Carballo, que estuvo al frente del Kiosko de venta, que hizo la mayor recaudación en la fiesta.

La esposa del capitán Torrens, la siempre gentil Carmita Lirebzo.

Mima Domínguez de Luque, Clotilde Sicre de Cao, Manuelita Diez de García.

Catalina Soler de Salcines, y Toya Fariñas de Bazanilla, la joven recién-casada.

María Luisa Bidopia de Guiteras en quien se admira suprema elegancia, una distinción incomparable.

Ariela de Ximeno de Quiroga, mi interesante prima a la que rodeaban en selecto grupo con su hija Olguita, esta pléyade de encantadoras: Zoraida Díez, Chela Torres, Fefa Rossié María Ruiz y Violeta Aguila.

Consuelo Díaz Pardo, descollando entre el grupo de finas mademoiselles que integraban Enma y Marina More, Mercedita Moreno, Lolita Solis, Rasa Catalina y Gisela Carbó, Gladys Tormo y Violeta Aguila.

Marta Hurtado de Mendoza, cuya foto embelleció estas «Matanceras» el día que entró en la soñada edad de los quince años.

Venus Iraeta Lecuona, la hija del Director de la Biblioteca Pública, mi caro compañero el Director de la Nueva Aurora.

Venus hace honor a su nombre.

Por que tiene en ella la de Milo una rival.

Anita y Aidita Davalos, Berta Pérez, Lola Chávez, Sarah Obias, Juana Teresa Fernández, María Turró, Fefa Tapanes e Inés Abreu.

Catuca Chávez morena belleza, de arrogante porte de esplendente juventud.

Anita y Fredy Saavedra, María Angélica Alvarado, Margot Trejo, Evita Rodríguez, Josefina y Teresa Guisasola, Lolita Casado, e Isaura Soler.

Tete y Lola Cabañas y Anita Setién, encantadora trinidad.

Jeny Luque, jeune fille que comienza a brillar en nuestras fiestas.

Regina Dulzaides y Serrate, la «Reina» encantadora del quartier de Bellamar y tan bella como elegante.

Adelina Alvarado, la gentil primita de Vitín Garay, que recogía a su paso el elogio a su belleza y a su gracia juvenil.

Zoila Quirós y Matilde Gorris.

Blanca Estrada, Haydee Pérez, Rita y Marina Girbeau, y Nena y Romelia Estrada. En pareja gentil Marina Puig y Rogelio Cruz, el confrere de «El Imparcial» cuya crónica cada día más leída está siempre llena de interés.

Cuca Badía, esbelta y airosa, delicada belleza abrileña.

Alesia Meléndez, Elisita Verdura, Alicia Cruz, Violeta Paéz, y Rosa Abreu.

Falta un nombre con que cierro la larga relación.

El de Cuca Beato, la hija del Presidente de la Cruz Roja, que fué auxilio eficaz para sus padres en la magnífica organización de esta fiesta.

Muy de madrugada se bailaba el último fox, y hasta esa hora, sin que tuvieran reposo un instante estuvieron las Damas de la Cruz Roja, con María Dolores Núñez al frente, en actividad constante.

Cierto es que han laborado intensamente esas señoras, pero no es menos cierto que el éxito ha coronado sus desvelos.

La señora Ofelia R. de Herrera, Presidenta de la Cruz Roja de Cuba, puede sentirse satisfecha de esta delegación matancera, que tan bien secunda sus esfuerzos y tan brillantemente da auge a la bandera blanca, de la simbólica cruz, emblema en el universo entera, de amor, caridad y altruismo.

EN VELASCO

Un acontecimiento hoy.

Se presenta en su palco escénico en compañía de otras cantantes de popularidad grandísima, Tomasita Núñez, que con Caridad Jústiz y Carmelina Delfín cubrirán un programa de canciones cubanas a cual más interesante.

Alternan en el programa estos números de arte, con preciosas películas, que Juan Macías, el afortunado empresario del teatro de frente al Parque tiene reservadas para esta velada.

Las simpatías que goza Tomasita Núñez en Matanzas, datan de cuando aquí se presentó en compañía del pianista eminente Ernesto Lecuona.

Fué mi huésped en Villa Sunset Tomasita, después del primer Concierto que efectuó en Matanzas, deleitándonos en un petite comité, que presidían el comandante Alberto Casas y sus hijas, en horas que no olvidaremos nunca.

Hay gran demanda de localidades para esta función de hoy en Velasco.

ZOILA ROSA CASTILLO

De regreso.

Después de un delicioso trip hasta la región Oriental, la misma Capital de Santiago en que fuera acompañada de su hermano ha llegado hoy a Matanzas la graciosa hija del Supervisor Militar, Capitán Sacramento del Castillo.

Tuvo fin su excursión en la Habana, donde hasta ayer permaneció Zoila Rosa, encantada de cuanto ha visto en este su viaje a través de la Isla.

Welcome, lindísima.

OPERADA

En la Clínica de Forest.

Por el hábil cirujano, que es director de ese Centro, fué sometida a una delicada intervención quirúrgica, la señora Abgelia López de González, hermana de nuestro querido amigo, el concejal electo de este ayuntamiento Laureano López.

Un éxito esa operación.

Que se suma a los muchos conquistados por su cuchilla, por el doctor César Forest.

No puede ser más satisfactorio el estado de la paciente, a la hora en que escribo estas líneas.

EL DOCTOR ROMERO

Sub Secretario de Instrucción Pública.

Estuvo en Matanzas el sábado, acompañado de altas personalidades del Magisterio, para inaugurar la Hora Radio Escolar, por la Estación de La Torre, en la Playa.

Acompañaban al doctor Romero, la señorita Consuelo Machado y la doctora María Guerra, hija esta última del ilustre Secretario de la Presidencia, doctor Ramiro Guerra.

Venía también con el alto funcionario escolar el doctor Osvaldo Valdés de la Paz, David Aizcorbe, Ramón Crusellas, Ernesto López Oliveros y López Toca.

Por cierto que al abandonar Matanzas el aereo-car donde hicieron el viaje y continuaran a Santa Clara, sufrieron un accidente del que afortunadamente no hubo que lamentar desgracias personales.

LA NOCHE DE SAN SILVESTRE

Un gran acontecimiento social.

Como coincide con la llegada a Matanzas del gran trasatlántico italiano «Rex» esa última noche del año, hay en organización una magna fiesta en que tomarán la iniciativa con el grupo de caballeros que forman la Junta de Patronos de la Beneficencia, las Damas de la Cruz Roja y las de la Directiva del Tennis.

Conjuntamente laborarán en pro de la magnificencia del gran baile que esa típica noche tendrá efecto en la amplia y hermosa sala del magno coliseo.

Fiesta en honor de los marinos y los turistas del «Rex», que ya a estas horas se anuncia en New York, como atractivo en el programa de la estancia en Cuba de esos huéspedes.

Decorado será el teatro con banderas italianas y la enseña nacional, y tocarán las Orquestas al comenzar la fiesta la Marcha de Italia, como deferencia a los que serán invitados de honor al baile.

Sobre cuanto se piensa para esta fiesta suntuosa con la que despediremos este aciago año y esperaremos el nuevo, que no podrá ser, no, tan fatal como el presente, volveré a hablar en estas «Matanceras.»

Hay tanto que decir sobre este magno acontecimiento social.

LA ULTIMA NOTA

Para decir que revistieron ayer carácter brillante las fiestas en honor del Niño Jesús de Praga.

Se vió lleno el templo.

Y la parte musical de esas solemnidades tuvo en el maestro Ojanguren, intérprete el más feliz en el sacro programa ejecutado.

Manolo JARQUIN

AUMENTA LA PRODUCCION DE ORO EN E. U.

Canadá continúa figurando como segundo país productor. Africa del Sur está en primer lugar

El Bureau Americano de Estadísticas sobre metales anuncia que la producción de oro en los Estados Unidos ha aumentado con mayor rapidez este año que cualquiera otro artículo. En agosto se produjeron 241.000 onzas, contra 174,000 en el mes de enero. En todo el mundo ha aumentado la producción de oro, aun que no en una proporción igual a la que se registra en los Estados Unidos. El mes de agosto vió 2.010.000 nuevas onzas finas de oro. El aumento en los Estados Unidos equivale al 38.04 por ciento. Despues siguen Australia y Nueva Zelandia, con 17.04 por ciento.

El Canadá continúa figurando como el segundo país productor de oro en el mundo, con el Sur de Africa en primer puesto. El aumento de la producción minera en el Canadá corresponde al 12.03 por ciento.

DENUNCIA DE ROBO

Santiago Fernández Pardo, vecino de la casa de vecindad situada en 10 de Octubre 54, denunció a la policía, que de la habitación número 10, que ocupa en dicha casa, le robaron ropas cuyo valor ignora y 20 pesos en efectivo, sin que tenga sospechas en persona alguna. El perjudicado hizo entrega de dos destornilladores y una linterna, que los ladrones dejaron abandonados en su domicilio.

Progreso Constante

UN sincero espíritu de cooperación con nuestros clientes ha sido nuestra norma en los sesenta años que abarca la historia de nuestro Banco, desde que era una modesta oficina en Halifax hasta su actual importancia como institución mundial. Este espíritu, heredado de nuestros fundadores, sigue inspirando nuestra actuación de ahora. A Ud. le conviene ser nuestro cliente.

The Royal Bank of Canada

SP 930

CRUCIGRAMAS

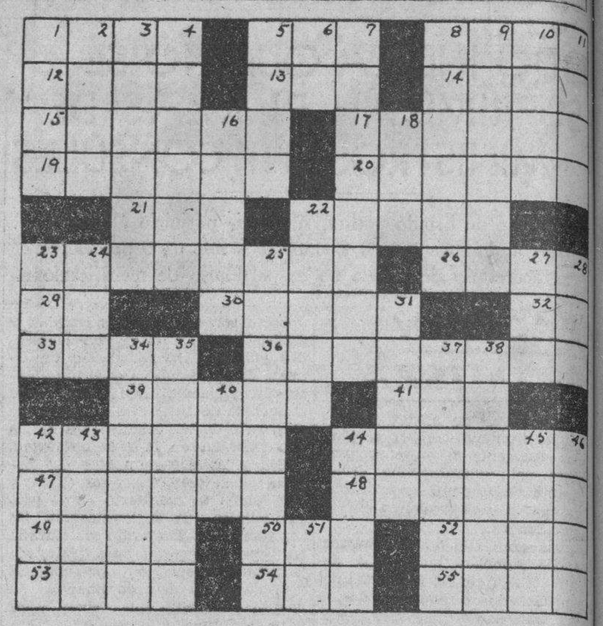

HORIZONTAL

1 —Arrabal de Constantinopla.
5 Ciento cincuenta y cinco.
8 Llano alto y despejado en medio de un monte.
12 Provincia de las Indias inglesas.
13 Ovíparo.
14 Componente del aire.
15 Isla pequeña y peñascosa.
17 Incapaz.
19 Pez (plu.)
20 Vestido (plu.)
21 Río de Suiza.
22 Bóveda celeste.
23 Botijos.
26 De hueso.
29 Carta.
30 Costadura que hace el arado en la tierra.
32 Dos consonantes iguales.
33 Así llaman a la Navidad en Francia.
36 Laberintos.
39 Masa de vapor en suspensión en la atmósfera (plu.)
41 Isla portuguesa en el golfo de Omán.
42 Nombre en la India de las encarnaciones de Vichnú.
44 Vara.
47 Modo.
48 Hueso de pescado.
49 Atreverse.
50 Río de Suecia.
52 Semilla aromática.
53 Desabrido.
54 Metal.
55 Dícese de una tela clara.

VERTICAL

1 Territorio.
2 Marca de gasolina.
3 Reducir a polvo.
4 Afilar.
5 Desciendes.
6 Cincuenta y cinco.
7 Borrasca de nieve.
8 Obsequio.
9 Senda por donde se abrevia el camino (plu.)
10 Trono de un prelado.
11 Círculos.
16 Animal (plu.)
18 Nombre de letra.
22 Hija de Saturno y de Cibeles.
23 Alimento.
24 Plantígrado.
25 Con números.
27 Fabricante de Sal de Fruta.
28 Islita de la costa gallega.
31 Ondulación.
34 De tamaño diminuto (plu.)
35 Monje agustino, jefe de la reforma religiosa en Alemania.
37 Desigual.
38 Costumbre inveterada.
40 Lugar donde se venden bebidas.
42 Uno de los profetas del canon judío.
43 Recipiente.
44 Padre de Nino.
45 En Alicante.
46 Sirve para pescar.
51 Terminación de infinitivo.

(La solución mañana).

SOLUCION AL CRUCIGRAMA DE AYER

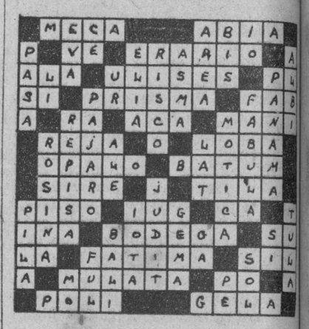

Donativos al comité de señoras

Recibido mediante las gestiones de las señoras del Brigadier Caballero, del Brigadier Ainciart y del Dr. Bosch.

Casa Portas, (Angeles 15): 1 juego recibidor, 1 sofá, 2 butacas, 2 sillas, 1 mesita centro; 1 juego recibidor, 1 sofá, 4 butacas, 6 sillas, 2 sillones, 2 mesas de comedor.

Francisco Rey y Hermano, (Angeles 18): 6 sillas, 2 mesas, 2 camas madera, con sus bastidores.

Alejandro Fernández, (Angeles 16): 1 mesa comedor, 4 aparadores, 4 sofás, 3 sillones, 8 sillas, 1 mesa noche, 3 banquetas, 3 butacas.

Recibido de la viuda Roura: 2 flus niño, 1 guardapolvo, 2vestidos señora.

Artículos donados por la señora Aurora Suárez de Ruibal: Nuevos: 4 chales lana señora, 2 chaquetas niña, 1 chaqueta señora, 8 baticas lana niña, 11 chaquetas-pijamas hombre, 1 camisitas lana nio, 2 mamelucos lana niño, 4 vestidos señora, 9 camisas lana niño, 3 mamelucos algodón niño, 6 baticas algodón niña, 1 vestido niña, 4 pantalones niña. Uso: 2 trajes casimir hombre, pantalones dril hombre, 1 chaqueta-pijama hombre, 2 pares zapatos hombre, 1 par zapatos señora.

A Presidenta de las Damas Isabelinas de Camagüey, con destino a los refugiados en el Convento del Carmen: 24 trajes completos para hombre; 24 pantalones trabajo; 48 camisas; 48 camisetas; 24 pantalones niño; 24 trajes completos; 30 camisas niño; 48 toallas; 48 pares medias niño; 48 pares medias niña; 48 pares medias hombre; 2 baticas; 35 pares zapatos niño; 48 pares zapatos niña; 8 pares zapatos hombre; 10 frazadas; 4 colchas niño; 8 abrigos niño; 36 bloomers; 18 camisas día; 12 sweaters; 6 mantas señora; 24 mamelucos; 48 vestidos señora; 24 pares zapatos señora; 6 capitas niño; 4 baticas; 1 par zapatos niñito; 15 baticas baby; 12 sombreros; 7 latas galletas; 1 caja chocolate; 1 caja fideos; 1 saco, 100 libras malanaga; 1 lata aceite comer; 1 saco harina, 100 libras; 200 libras arroz; 75 libras frijoles; 66 libras azúcar; 4 cajas leche; 5 docenas botellas Jupiña.

Al señor Julio Ortega, Superviviente. Petición de la señora Angela M. Freyre de Simó: 4 pares medias hombre; 2 camisas; 1 traje; 1 pantalón; 3 calzoncillos; 2 camisetas; 2 toallas; 1 frazada; 1 jarro; 1 sombrero; 1 sweater.

Al señor Eduardo López, San Clemente 3, casa del Dr. Ramírez, Camagüey: 5 vestidos; 2 sobrecamas; 3 frazadas; 3 sweaters; 3 abrigos; 6 camisetas niño; 6 toallas; 2 mamelucos; 2 trajecitos niño; 2 trajes muchacho; 12 pares medias muchacho; 6 pares medias niño; 12 pares medias niña; 12 pares medias hombre; 6 bloomers; 4 camisas día; 24 pares medias señora; 4 calzoncillos; 4 camisetas; 4 camisas; 2 pantalones hombre; 2 pares zapatos hombre; 4 pares zapatos muchacho; 3 pares zapatos mujer; 1 par ligas; 2 trajes hombre.

María Fernández de Machado, Central «Vertientes», Camagüey: 18 pares medias niño; 18 pares medias mujer; 1 traje hombre; 2 pantalones; 3 camisas hombre; 3 trajes niño; 7 vestidos señora; 6 frazadas; 6 pares medias hombre; 6 toallas; 2 calzoncillos; 2 camisetas; 2 camisas de día; 4 mantas; 4 refajos; 1 bata dormir; 6 bloomers.

Sr. Armando Cañete y familia, San Clemente 3, casa del Dr. Ramírez, Camagüey: 2 pares zapatos niño; 4 toallas; 3 trajes hombre; 2 trajes niño; 2 pantalones hombre; 4 roponcitos franela; 4 vestiditos; 6 pares medias hombre; 6 camisetas; 6 canzoncillos; 6 pares medias varón; 6 pares medias niño; 6 camisas; 1 vestido señora; 1 abrigo señora; 6 pares medias señora; 3 frazadas; 1 par zapatos seora; 2 pares zapatos hombre; 1 colcha.

Sr. E. J. Barker, Turiguano Developemen, Morón, Camagüey: 10 bloomers; 80 pares medias niño; 24 pares medias hombre; 15 camisas; 15 trajes hombre; 30 pares medias mujer; 12 calzoncillos; 12 camisetas; 4 cortes vestidos señora; 48 vestidos niños; 24 maneluecs franela; 24 camisetas niño; 18 vestidos niña; 15 pares zapatos niños; 4 pares zapatos señora; 12 baticas nia pequeña; 6 abrigos hombre; 6 sweaters; 10 mantas; 2 abriguitos franela; 24 toallas; 12 estuches afeitar; 57 frazadas; 28 frazadas grandes; 40 libras harina (4 sacos); 200 libras judías blancas; 100 libras frijoles negros; 100 libras azúcar; 6 latas galletas; 5 latas galletas; 2 cajas fideos; 1 caja chocolate; 4 cajas leche condensada.

Ferrocarriles Unidos de la Habana

NUEVO ITINERARIO

En vigor desde Diciembre 1o. de 1932

SERVICIO ENTRE HABANA (EST. CENTRAL) Y PRINCIPALES LUGARES

LEASE HACIA ABAJO					VIA LINEA NORTE	LEASE HACIA ARRIBA				
Expreso	Gas Car	Rápido	Gas Car	Rápido		Expreso	Gas Car	Rápido	Gas Car	Rápido
1	347	5	345	3		2	344	4	346	6
P.M.	P.M.	P.M.	A.M.	A.M.		A.M.	A.M.	P.M.	P.M.	P.M.
11.00	5.48	1.23	8.50	8.00	S. . . . .HABANA. Ll	7.00	8.21	3.11	5.15	10.50
f11.57	6.32	2.17	9.54	....	Ll. . . . .JARUCO. . . . .S	f 5.59	7.21	2.18	4.16	f10.01
f12.05	f 7.02	f2.25	10.04	....	. . . . . .BAINOA.	f 5.49	7.11	f2.10	4.06	f 9.54
f12.19	7.19	f2.39	10.21	....	. . . . . .AGUACATE. . . .	f 5.35	6.54	f1.56	3.49	f 9.42
12.55	8.03	3.09	11.05	9.40	. . . . . .MATANZAS. . . .	4.48	6.05	1.22	3.00	9.08
2.20	P.M.	4.26	A.M.	10.53	. . . . . .JOVELLANOS. . . .	3.21	A.M.	12.05	P.M.	7.53
....	....	4.53	....	11.38	. . . . . .CARDENAS. . . .	....	....	11.38	....	6.55
3.07	....	5.06	....	11.34	. . . . . .COLON.	2.31	....	11.19	....	7.12
4.40	....	6.37	....	1.09	. . .SANTO DOMINGO. . .	12.56	....	9.44	....	5.41
6.53	....	8.29	....	3.40	. . . . .CIENFUEGOS.	10.55	....	7.20	....	3.50
5.57	....	7.35	....	2.09	. . . . . .SAGUA.	11.43	....	8.48	....	4.36
8.44	....	....	....	5.04	. . . . . .CAIBARIEN. . . .	8.50	....	6.00	....	2.00
5.50	....	7.28	....	2.08	. . . .SANTA CLARA. . . .	11.50	....	8.45	....	4.50
A.M.		P.M.		P.M.	(Ferrocarriles Consolidados)	P.M.		A.M.		P.M.
10.10	....	....	....	7.20	. . . . . .MORON.	7.40	....	....	....	8.08
2.15	....	....	....	P.M.	. . . .PUERTO TARAFA. . . .	3.35	....	....	....	A.M.
9.18	....	....	....	8.27	. . . .CIEGO DE AVILA. . . .	8.27	....	....	....	1.25
11.15	....	....	....	10.40	. . . . . .CAMAGUEY.	6.30	....	....	....	11.13
6.05	....	....	....	P.M.	Ll. . . .SANTIAGO. . . .S	11.40	....	....	....	A.M.
P.M.						A.M.				

Conserve este Resumen del Itinerario Le será muy útil cuando necesite viajar.

Trenes 1 y 2 llevan Coches Dormitorios directos entre HABANA, SAGUA-CAIBARIEN y CIENFUEGOS, vía SANTO DOMINGO y entre HABANA y SANTIAGO DE CUBA.

Trenes 3 y 4 llevan Coches-Sillas como de 1a. clase, entre HABANA y CAIBARIEN.

Gran mejora del servicio entre HABANA y MATANZAS y puntos intermedios.

SERVICIO ENTRE HABANA (E. CENTRAL) Y PRINCIPALES LUGARES VIA TRENES ELECTRICOS DE GUINES Y LINEA SUR

9 P.M.	21 P.M.	7 A.M.		10 A.M.	20 P.M.	8 P.M.
5.15	1.15	7.15	S. . . .HABANA. . . .Ll	10.14	1.14	7.14
7.48	3.53	9.48	Ll. . . . .UNION. . . . .S	7.32	10.39	4.30
8.26	4.33	10.24	Ll. . . .NAVAJAS. . . .S	6.49	10.00	3.54
9.45	5.43	11.38	Ll. . . .CARDENAS. . . .S	5.32	8.37	2.32
9.53	5.55	12.46	Ll. . . .JAGUEY. . . .S	5.25	8.30	2.25
P.M.	....	11.55	Ll. . . . .COLON. . . . .S	A.M.	....	2.35
....	8.50 P.M.	A.M.	Ll. . .CIENFUEGOS. . .S	....	6.05 A.M.	P.M.

OBSERVACIONES.—Los lugares entre rayas se hallan situados fuera de la ruta de los trenes principales requiriéndose generalmente el cambio de tren en los Enlaces respectivos.

LA ADMINISTRACION.

M.E.C.D. 2016

RADIO Y ELECTRICIDAD

Por ALBERTO GIRO

TRAMISIONES PARA HOY
ESTACION C M W
585 Kilociclos

7.30 a. m. DIARIO hablado
10. a. m. Charla con los niños
10.30 a. m. Crónica social
11 a. m. Nena Cuenco y su grupo
1 p. m. DIARIO hablado
3 p. m. Crónica social
3.30 p. m. Mosaicos C. M. W.
6 p. m. DIARIO hablado y el Trío Internacional
7 p. m. Hora Roja dirigida por Tomasita Núñez.
8 p. m. Hora Múltiple. Comedia El Suicidio de Lucerito, de Jacinto Benavente, por el cuadro que dirige Enriqueta Sierra. Programa musical por Isabelita Elías y el Conjunto Multiple. Disertación por el doctor Jorge Mañach.
9 p. m. Corman y su orquesta.
10 p. m. Buenas noches.

ESTACION C M C D
1140 Kilociclos

9.00 p. m. Hora Artística de La Elegante tomando parte la soprano Mercedes Menéndez, el recitador doctor Ernesto Angulo y el maestro Eugenio Moreno.

PROGRAMA:

1 Tenia musical vals Enchantée.
2 Gitana canción, de Lara. Mercedes Menéndez.
3 Soledad, canción de Prats. Mercedes Menéndez.
4 Poesía por el doctor Angulo.
5 Campanas de mi tierra, tema de la película Santa. M. Menéndez.
6 Marinela de La Canción del Olvido, de Serrano. Mercedes Menéndez.
7 Poesía por el doctor Angulo
8 Camagüeyana, canción de Anckermann. Mercedes Menéndez.
9 Tu alma es mía, canción de Ernestina Lecuona. Mercedes Menéndez.
10 María Luisa, Gavotta, solo de piano. Eugenio Moreno.
11. Cuando me vaya, canción de María Grever. Mercedes Menéndez.
12 Poesía por el doctor Angulo
13 Tu ventana, canción de Lara. Mercedes Menéndez.
14 Tema musical vals, Enchanteé.

ESTACION C M C Y
Radioteatro Ideas Pazos
1.325 Kilociclos

A las 9 p. m. El Radioteatro Ideas Pazos, ofrece esta noche la trasmisión de la regia zarzuela Molinos de Viento, en tres actos, la cual será presentada desde el secenario del teatro Albisur.

El reparto es el siguiente:
Margarita: Yolanda Franco
Sabina: Pilar Fernández.
Rosa: Enma Telmo
Capitán Alberto: Rafael Prada
Romo: Paco Salas.
Martín: Alejandro Garrido
Teniente: Antonio Rodrigo.
Adaptador y director artístico: tenor Medrano, Concertadora musical. Profesora Blanca Sainz, Director de Orquesta, Roberto Ondina. Control técnico. M. D. Autrán. Apuntador: Bernardo Vega.

ESTACION C M C
840 Kilociclos

10.30 a. m. Programa desde Los Precios Fijos.
6.45 p. m. Acebal y del Campo.
8 p. m. Cadena Nacional. Las señoritas, Jossie y Clotilde Pujol, violinista y pianista concertistas, interpretarán el siguiente programa:
1 Plegaria H. de Blank
2 Minuet H. de Blank.
3 Vals número siete, de Chopín. Piano solo.
4 Momento músical, Schubert—Kreisler.
5 Danza española, Granados, Thibaud
6 Siciliano, C. Pujol, piano solo.
7 Céfiro, Hubay.
8 A tí, capricho cubano M. Valdés Costa.
8.30 p. m. Concierto por la Orquesta Ignacio Cervantes, bajo la dirección del maestro Gonzalo Roig, con la cooperación de la soprano Zoila Gálvez.
1 Mañana, tarde y noche, en Viena, obertura, Suppe.
2 Linda cubana, criolla, E. S. de Fuentes.
Soprano Zoila Gálvez, acompañada por la Orquesta.
3 Pequeño bailable japonés, oriental, goublier.
4 The beautiful blue danube, vals de Concierto. Strauss—La Forge.
Soprano Zoila Gálve,, acompañada por la Orquesta.
5 La Dolores, selección, Bretón, a petición.
9 p. m. Hora Oficial. Observatorio Nacional.
9.01 p. m. Las señoritas Jossie y Clotilde Pujol, violinista y pianista concertistas, continuarán su programa con:
1 Vals capricho, Viemavosky.
2 Preludio, Rachmaninoff. Piano solo.
3 Serenata melancólica, Tschaikowsky.
4 Traumerai, Schuman.
6 Burmesa C. Pujol.
7 Danza Húngara no. 2, Brahms—Joachin.
8 Hejre Kapi, Hubay.
9.30 p. m. Concierto por la Orquesta Ignacio Cervantes, bajo la dirección del maestro Gonzalo Roig, con la soprano Zoila Gálvez.
1 Meeting of the camorristas, Wolff Ferrari, primera audición.
2 Passapied, canción, Leo Delibes Soprano Zoila Gálvez, acompañada por la Orquesta.
3 Oonde Traquille, vals, Boston E. Becucci, primera audición.
4 Serenata, Toselli, soprano Zoila Gálvez, acompañada por la Orquesta.
5 Rose Marie, selección, Friml.
10 p. m. Desde Montmartre.
11 p. m. Buenas noches.

ESTACION C M A F
680 Kilociclos

6 p. m. Música variada
7 p. m. Quince minutos de música Hawaiana.
7.15 p. m. Los trovadores Ipana.
7.45 p. m. Noticiario en inglés.
8 p. m. Un poco mejor que lo mejor.
8.30 p. m. De la Habana a la puerta de oro.
8.45 p. m. El alivio de la humanidad.
9.45 p. m. El programa de la Pan American Airways.
9.30 p. m. Alto voltaje.
10 p. m. El septeo Cuba.
11 p. m. Síncopa de la IBC

ESTACION C M C R
1.365 Kilociclos

5 a 6 p. m. Música popular variada a cargo de las señoritas Torrente y Bueno.
6 a 7 p. m. Hora de Hollywood. Películas.
7 a 8 p. m. Solicitudes de amistad por radio y discos de música popular.
8 a 9 p. m. El Gaucho, Gilberto Meyer, Jorge Rambla y Miguel A. Royé.
9 a 10 p. m. Música clásica.
10.01 p. m. Buenas noches y hasta mañana.

ESTACION C M C Q
775 Kilociclos

12 a 1 p. m. Septeto Nacional
1 a 2 p. m. Orquesta Lincoln
2 a 3 p. m. Orquesta Cubana
6 a 7 p. m. Orquesta López-Barroso

ESTACION W L W
700 Kilociclos
Crosley Radio Corporation
Cincinnati, Ohio

7 Amos n-Andy NBC
7.15 Gene and Glenn
7.30 Chandu
7.45 Detectives Black and Blue
8 Maxwell Cotton Queen.
8.30 Billie Dauscha y su orquesta.
8.45 Swift Program NBC
9.00 Sinclair Weiner Ministresl NBC
9.30 Jack Frost Melody Moments NBC.
10.00 Thelma Kessler y su orquesta
10.15 Tastyeast Singers.
10.30 Tales of Terror.
11. Rhythm Club with Fats Waller
11.30 Henry Thies orquesta bailable.
12 Moon River.
12.30 Gus Arnheims orquesta bailable.

ESTACION DE ONDA CORTA EAQ
Radiodifusión Ibero Americana, en Madrid, España. Potencia 20.000 vatios, Longitud de onda 30.40 metros, 9860 Kilociclos.

A las 5, hasta las 5.15 p. m. Programa de prueba.
A las 6 hasta 6.15 p. m. programa de prueba.
A las 6.30 p. m. Selección de canciones populares asturianas.
A las 6.45 p. m. RADIO CRONICA por Ramos de Castro.
A las 7.00 p. m. Selección de canto flamenco.
A las 7.35 p. m. Información deportiva y taurina por Ramos de Castro.
A las 7.40 p. m. Música frívola.
A las 8.00 p. m. Fin de la emisión con el himno de Riego.
A las 8.45 hasta las 9 p. m. Programa de prueba.

ESTACION DE ONDA CORTA ISRO
Radio Roma, Nápoles, en Roma, Italia
Metros 25.25

A las 2.30 p. m. Información local y extranjera, por la señorita locutora.
A las 3 p. m. Selección de las más célebres operetas.
A las 5 p. m. Fin de la emisión con el Himno italiano.

ESTACION DE ONDA CORTA FYA
París, Francia 25.40 metros

A las 4 p. m. Información local y extranjera en idioma francés.
A las 4.45 p. m. Información local y extranjera en idioma español
A las 5.05 p. m. Programa a cargo de una Orquesta de bailables.
A las 6.00 p. m. Fin de la emisión con La Marsellesa.

ESTACION DE ONDA CORTA YV2BC
Caracas, Venezuela, 50.5 metros

A las 6.30 información local
A las 7 p. m. Información extranjera.
A las 8 p. m. Selección de obras clásicas grabadas en discos.
A las 9 p. m. Programa a cargo de valiosos elementos literario-artísticos.
A las 11 p. m. Fin de la emisión con el himno Venezolano.

ESTACION DE ONDA CORTA HKD
Metros 50.5 La Voz de Barranquilla, en Barranquilla, Colombia.

A las 8 p .m. Hora de la Habana. Música variada. Información local.
A las 9 p. m. Programa artístico desde los estudios.
A las 10 p. m. Fin de la emisión con el Himno de Colombia.

CMW

585 kilociclos

:: HOY ::

HORA MULTIPLE

a las 8 p. m.

Comedia: "EL SUICIDIO DE LUCERITO" de Benavente por el cuadro que dirige Enriqueta Sierra. Programa musical por Isabelita Elías y el Conjunto Múltiple. Disertación por el doctor Jorge Mañach.

GANGA
COMPRE ESTA RESIDENCIA

Construida en la amplia calle Doce entre las Avenidas Primera y Segunda del Reparto Ampliación de Almendares, a la acera de la brisa; con escalinata de entrada, porch para bajada de automóviles, jardín, portal, hall central, sala, comedor, tres habitaciones, baño intercalado de lujo completo, pantry, cocina, cuarto y servicios para criados, y en cuerpo aparte garage, cuarto y servicios para chauffeur, lavadero cubierto, jardín, patio y pasillos laterales.

PRECIO $6.500-00

Ingeniero -- **Cristóbal Díaz**

O-REILLY 40, esquina a AGUIAR Teléf.: M-7058

BARITONO RAFAEL PRADA
(Capitán Alberto)

LA FILOSOFÍA

Ofrece a la Sociedad Cubana la Gran Zarzuela

Molinos de Viento

por el Radioteatro "IDEAS PAZOS"

CMCY (1.325 Kc.)

HOY LUNES HORA 9 P.M.

NO LE PESARA disfrutar de

El Ultimo Diciembre

Estado del Tiempo

Nota del mediodía del domingo:

El centro notable de alta presión que estaba ayer sobre Minnesota con ola fría se halla hoy sobre el extremo Sur de Ontario, extendido por casi todos los Estados Unidos, Atlántico adyacente, México y Golfo. Las temperaturas son bajas en la mitad oriental de los Estados Unidos, especialmente en la parte Norte: en New York, por ejemplo, once bajo cero centígrados. Las bajas presiones se extienden desde las Bahamas a las Bermudas.

Pronóstico para el lunes:

Tiempo variable. Vientos de región Norte frescos. Algunos nublados y posibles lluvias ligeras. Temperaturas frescas y posiblemente algo frías madrugada y noche en mitad occidental y en descenso en la oriental.

Observatorio Nacional.

Temperaturas locales:

Durante las últimas 24 horas se han registrado en la Habana las siguientes temperaturas en centígrados: Máxima: 24-5. Mínima: 20-6 Media: 22-5.

Crónica Habanera

COMPROMISO AMOROSO

La bella señorita Bebita Vignau, que ha sido pedida recientemente en matrimonio para el joven Ernesto García Rameau, miembro de una distinguida familia de Camagüey.

La distinguida joven fué pedida por el señor Benito García Alonso, padre del novio, a el señor Juan Vignau y Rabell y su esposa Carmen Angulo, padres de la novia.

SANTOS DE HOY: SANTA FAUSTINA Y SAN GREGORIO

Están de días las siguientes personas a quien saludamos:

La señora Faustiva Selva de Bolado y su hija la señora Tina Bolado de Prieto.

Y los caballeros:

El general Faustino Guerra, Senador por la Provincia de Pinar del Río.

El doctor Faustino Sirven.

Faustino Angones, ex gerente de la «Casa Grande» y persona muy querida en los círculos sociales y comerciales.

Faustino Leal muy estimado compañero de esta redacción.

Faustino Ortiz Pérez, Faustino García Castro, Faustino López.

Faustino Sotolongo.

Faustino Estévez y el conocido joven Faustino Leal y Argüelles.

Los Gregorios:

Gregorio Guas e Inclán.

Gregorio Sandoval, Gregorio Ronquillo, Gregorio Tomeu y el Teniente Gregorio García.

VIAJEROS DISTINGUIDOS

Anteayer, por la vía de la Florida, regresaron a nuestra ciudad el señor Pepe Almagro y su joven esposa la señora Nenita Aspiazu.

El distinguido matrimonio ha pasado una temporada en Europa.

Recientemente han llegado a la Habana, donde permanecerán cerca de un mes, las gentiles señoritas mexicanas Berta y Carmen González Cuéllar.

Las señoritas González Cuéllar son hijas del coronel del Ejército Federal de la República de México, ya fallecido, Gabriel González Galán, que fué general de la guerra de los Diez Años en Cuba.

La memoria del viejo general es recordada y venerada aún entre los veteranos de la epopeya del 68.

EL CONCIERTO DE HOY

En la Sala Espadero del Conservatorio Nacional tendrá efecto esta tarde, a las cinco, un magnífico concierto a beneficio de los damnificados del ciclón.

Este acto que ha de resultar un completo éxito ha sido organizado por el Conservatorio Nacional de Música, con la cooperación de la academia de canto Farelli-Bovi.

Un grupo de distinguidas damas pertenecientes al comité central de señoras que preside la señora Ofelia Rodríguez de Herrera ha laborado activamente por la mejor organización de esta fiesta de arte.

Las entradas personales, al reducido precio de cincuenta centavos, podrán adquirirse en aquel Conservatorio a la hora del Concierto o durante el día en los siguientes lugares: Sucursal del Conservatorio en el Vedado Teléfono F-4057: Academia Farelli Bovi F-1854 y Presidenta de los Antiguos Alumnos de Blanck A-3230.

He aquí el atractivo programa combinado:

PRIMERA PARTE

1.—Lucía de Lamermoor, Donizetti. Sexteto: señora Ofelia López de Guasch, señorita Cachita de Arias, señores Roberto Miró, Vicente Llamarazas, Rolando López y Ernesto Pesant.
2.—Valses Op 39(a dos pianos) Brahms.
Señoritas Fidelmina y Terina Torroella.
3.—a) Nocturno No. 1 H. de Blanck
b) Pals, Chopin.
Piano: señorita Pilila Felipe Camacho.
4.—Boheme, Puccini.
Señoritas Margarita Barroso, Rosita Almansa y señores Roberto Miró, Vicente Llamazares.
5.—Capricho cubano (a dos pianos). H. de Black.
Señora Margot de Black de Coro y señorita Olga de Blanck

SEGUNDA PARTE

6.—Tarantella de Rosini (a dos pianos) arreglo. C. Kraegen.
Señoritas Gloria Casanova y Daisy Manzanilla.
7.—a) Berceuse, Frimil.
b) Danza de «La Vida Breve» Falla-Kreisler.
Violín: señor Edgardo Estrada Piña. Acompañamiento: señorita Natalia Torroela.
8.—Vals de Ballet, «Naila», Delibes-Dohnayi.
Piano: señorita Graciella de los Reyes.
9.—Impromtu Schubert (a dos pianos), arreglo de Poldini.
Señorita Loló Menocal y señor Alfredo Levy.
10.—Rigoletto, Vèrdi.
Cuarteto: Señoritas Cachita Arias, Trinidad Cernuda, señores Roberto Miró, Vicente Llamazares.

VEINTISIETE DE NOVIEMBRE

Ayer se conmemoró una triste fecha para Cuba: el fusilamiento de los estudiantes de Medicina acaecido en el año 1871.

Año tras año la sociedad cubana dedica un cálido recuerdo a la memoria de las inocentes víctimas de aquel doloroso suceso, y deposita ofrendas florales en la tumba de los infortunados jóvenes inmolados injusta y brutalmente.

Del gran jardín «El Clavel» de los hermanos Armand era un valioso grupo de coronas, cuya belleza y frescura llamaban la atención.

EN EL CONSERVATORIO FACCIOLO

A las nueve de la noche de hoy se celebrará en el Conservatorio Facciolo, que dirige la señora María Luisa Facciolo, una velada musical, en la que tomarán parte sus más aventajadas alumnas.

En este acto, para el que se ha preparado un interesante programa, se distribuirán los diplomas de honor correspondientes al último curso.

(Continúa en la Pág. SIETE)

HOY
7.15 P. M.

Trovadores IPANA y el GRAN CONCURSO

con premios de $10. á $50,000 todos los días de programa

Lunes, Miércoles y Viernes

Sintonice la ESTACION CMAF 680 Kilociclos

PARA LAS DAMAS

tenemos conjunto tal de preciosidades, que cualquier regalo elegido por usted producirá una gran satisfacción y será recibido con el mayor agrado.

MUEBLES Y LAMPARAS, 50% DE REBAJA

La Casa Quintana

LA CASA DE LOS REGALOS

MEDIA TROPICAL
Y UN SANDWICH.
ALIMENTO COMPLETO

CERVECERIA LA TROPICAL

Limpie sus Muebles y su Radio Con el Maravilloso Pulimento

O-Cedar

De Venta en: FERRETERIAS y LOCERIAS

REGLANAS

SIMPATICA BODA

Se efectuó el sábado.

A las doce del día.

Ante el Juez municipal, doctor Fernández Ross.

Fueron los contrayentes:

La muy gentil y bella señorita Josefa Pérez Cañal y el caballeroso joven Carlos Arocha y Hurtado, tesorero del Ayuntamiento de Regla.

Firmaron el acta matrimonial en calidad de testigos, mis muy estimados amigos Juan Antonio Suárez Ginart y Ramón Rodríguez Castro, contador de la administración municipal.

Numerosas fueron las damas y damitas que asistieron a este trascendental acto.

Todas a testimoniarles a los novios sus simpatías y afectos.

Con exquisito ponche de champagne y finos dulces, se brindó por la eterna felicidad de los nuevos esposos.

¡Josefa y Carlos!

Que sean siempre dichosos.

Son mis deseos.

NUEVO DOMICILIO

Me lo brinda.

Un matrimonio joven y muy apreciado en el seno de nuestra sociedad.

Me refiero a la bella y muy simpática señora Adelfa Carreño de González y al siempre caballeroso señor Adolfo González, regente de los talleres del DIARIO DE LA MARINA, compañero muy querido que con nosotros comparte las labores del DIARIO.

Para la elegante casa de Ambrón y Maceo, han trasladado su residencia.

Encargo tengo de así hacerlo saber.

A sus numerosas amistades.

UNA INVITACION

La he recibido.

Para el baile que se efectuará el próximo miércoles, en los elegantes salones del Casino Español de Guanabacoa.

A beneficio de los damnificados de Camagüey.

Y cuya recaudación será enviada a esa región prócer, por mediación del Club Rotario de la Habana.

La orquesta y septeto Daiquirí, son los encargados de las bailables.

Para asistir a esta fiesta existe gran entusiasmo.

Y sus organizadores: Faustino Albuerne Menéndez, presidente del Casino, y Rafael García Iglesias, presidente del simpático Petit Club, preparan, para las damitas, grandes sorpresas.

Así se me comunica.

RESTABLECIDA

Encuéntrase así.

Una angelical y linda niña.

Grecia Castromán y García.

Encanto y adoración de la joven y bella señora Lubdivina García de Castromán y mi estimado amigo José Castromán, secretario particular de nuestro alcalde municipal.

Seriamente enfermita estuvo Grecia durante dos semanas.

Pero la eficaz asistencia y conocimientos de los doctores Hilario Candela y Francisco Reboredo, evitaron fatales consecuencias.

Agradecidos, así me lo comunican, los esposos García-Castromán.

Y con gusto lo consigno.

UNA ASAMBLEA

Se efectuará el domingo.

En el Centro Español de Regla.

En ella se tratará sobre las próximas elecciones de la Asociación de Dependientes y el gran programa que viene desarrollando el Partido «Unión Social» en pro de la candidatura de mi muy estimado amigo don Avelino González, que tantas simpatías cuenta entre los asociados reglanos.

Presidirá el acto, el muy querido Francisco Inchauspi, que tanto viene laborando entre los socios, por el triunfo de la candidatura que oportunamente presentará el Partido «Unión Social».

También me encargan los miembros del comité de Regla, que haga saber a los asociados de esta localidad, que para votar, se necesita tener veintiún años de edad y estar inscripto como socio, dos años.

Para las nueve de la noche está señalada esa Asamblea.

A la que deben asistir todos los que se interesen por la Asociación de Dependientes.

Y que será un éxito.

Del Partido «Unión Social».

CUMPLEAÑOS

Lo celebró el viernes.

Una linda amiguita del cronista.

Migdalia Lunar y Muro.

Nueve años cumplió ese día, entre felicitaciones y halagos.

Para ella, mi enhorabuena.

Con un saludo.

LA REVISTA DEL CICLON

Será exhibida esta noche.

En el coquetón teatro Regla.

En ella podrá apreciarse los efectos causados en Camagüey.

También serán exhibidas dos películas más:

«Papá por afición», por Warner Baxter, y «Siempre adios», por Elisa Landi, la simpatiquísima estrella del cine.

Para el día once de diciembre, a las diez de la mañana, anuncian los programas un gran concierto por la Orquesta Filarmónica de la Habana.

De este acontecimiento artístico daré amplios detalles.

En mis «Reglanas» próximas.

OLGA Y LUIS BARRANCO

Esos son los nombres.

De dos pequeños artistas, que por su gracia y atracción han logrado captarse la simpatía de la sociedad reglana.

Su presentación es lujosa y modernísima.

Y su repertorio muy extenso y variado.

Gustan muchísimo.

Su último éxito entre nosotros, fué en las funciones organizadas a beneficio de las víctimas del ciclón que azotó a Camagüey.

Los hermanos Barranco, desde los primeros momentos, se ofrecieron desinteresadamente, a poner su granito de arena en esa grande y humanitaria labor de auxiliar a nuestros hermanos camagüeyanos.

Y fueron, como siempre, la sensación del programa.

Tanto Olguita, la monísima muñeca que apenas cuenta nueve años, como su simpático hermano Luis, fueron objeto de prolongadísimos aplausos.

En ellos, nuestro público les enviaba, muy justificadamente, su admiración y simpatía.

Que demostrarán nuevamente.

En el homenaje que se les ofrecerá en el siempre concurrido teatro Regla.

En fecha próxima.

Esas son mis noticias.

Alejandro PEREZ.

Viajeros de Omnibus

Omnibus de Camagüey

(Salidas diarias de frente al hotel «Saratoga»)

A las 5 a. m.—En este pullman van para el interior: el teniente del Ejército Nacional Enrique Alvarez y señora, hasta Matanzas, a saludar a su señora mamá. Regresa a Santiago de Cubà el señor Ricardo Mayorga, acaudalado almacenista e industrial de dicha ciudad. Los jóvenes Francisco Bambino y Evelio Guedes hasta Santa Clara. El futuro representante Alberto Vela, que se dirige a Placetas. Los jóvenes Ramiro Alonso y Rogelio de la Cerda, con boletos hasta Bayamo, y también a dicha histórica ciudad se dirigen el distinguido matrimonio Julio Bordas y Elia Alonso de Bordas con su lindo «baby» Julin. Hasta Manzanillo el señor Gabriel Ferrer, administrador del Banco Nova Scotia. De regreso para Zulueta, el comerciante Gabriel Bohaidy y para la capital de Oriente el señor A. Zayas Bazán y la señora Luisa P. viuda de Pérez.

A las 7.30 a. m.—En el cómodo y ligero pullman de este turno pudimos anotar los nombres de: el coronel Enrique Pina y M. J. Pina, que regresan a Sancti-Spíritus. La señorita Pura Padrón y su hermano que se dirigen a Matanzas. Hasta Coliseo el correcto caballero Juan Novella y su distinguida esposa. José F. Pérez hasta Perico, a Santa Clara los jóvenes Juan J. Castillo y Ramón Hermosa, nuestro amigo Carlos Maristany, que regresa a Camagüey. Las señoras Flora Casadeprime y Cesárea Señal con pasaje para Sancti-Spíritus y el señor Raúl Angulo hasta Colón, de donde seguirá para Oriente próximamente.

A las 12.30 p. m.—En el pullman de esta hora anotamos al señor Jorge Blanco, que se dirige a Camagüey en viaje de negocios y también a la misma ciudad va la distinguida señora Malvina de la Vega de Armas acompañada de sus encantadoras hijas Georgina y Angela Matilde. Hasta Santa Clara, la señora de Alfredo Blanco y señorita Sara Oquendo, para continuar viaje mañana a Santiago de Cuba Regresan para Camagüey los señores concejales de aquel Ayuntamiento, Alfredo Correoso Quesada, Jorge Ramos y doctor Julio Horstman, después de haber gestionado con éxito beneficios pro damnificados del ciclón.

LOS QUE LLEGAN

En el Pullman de las 5.30 p. m. tuvimos el gusto de saludar al magistrado de la Audiencia de Santa Clara, doctor Demestre; al popular representante por Las Villas Justico Carrillo. Anotamos también el nombre de Gonzalo Margañón, que permanecerá varios días en esta capital y las señoritas Dolores y Josefina Carral, profesoras de canto y piano, contratadas por una respetable firma comercial para dar varios conciertos por radio.

FABRICANTES

VITI

AGUIAR 91

AVISO

Se pone en conocimiento de aquellas personas que tengan prendas empeñadas en esta casa y adeuden 6 meses de interés, paguen los mismos a fin de no ser incluídas en la subasta que se celebrará el día 5 de Diciembre a las 8.30 a. m.

LA REGENTE

CAPIN GARCIA Y CIA, Neptuno y Amistad

M.E.C.D. 2016

ESCENARIO Y PANTALLA

«LA VENUS RUBIA»

CUANDO Marlene Dietrich llegó, hace ya algún tiempo, a los Estados Unidos era una actriz de primer rango en Europa. Entre otras muchas cintas, había «filmado», con el inmenso Emil Jannings, «El ángel azul» que, por cierto, pasó injustamente inadvertida para nuestro público. Después de instaurado el cine parlante, que exige al actor mayor número de requisitos que el cine mudo, Hollywood, la capital capitalista del orbe cinematográfico, no admite mediocridades extranjeras. Tampoco se desvive, como antes, por cazar lindos principiantes. Cuando acogió a Marlene, la tudesca, fué porque vió en ella un buen filón que explotar. Y así ha sido, en efecto.

Hoy por hoy la Dietrich comparte con Greta Garbo el cetro de la atracción femenina en la pantalla. Su belleza no es de esas que se ven de una sola vez. Es una belleza con misterio (¿acaso la verdadera belleza no es ya en sí un misterio?), que hay que escudriñar largamente para que nos rinda su secreto y aún no todo él. Una de esas bellezas que a cada examen nos sorprenden con un atributo inédito, dándonos la sensación de que estrenan todos los días un nuevo rasgo, un nuevo matiz.

Esto en cuanto a la mujer. En cuanto a la artista, Marlene ha llegado ya a ese momento de madurez en que cada actitud, cada ademán, cada gesto lleva el sello de lo definitivo, de lo perenne. No cabe mayor economía que la suya en el uso de los más varios recursos histriónicos. Un leve rictus le basta para cuajarle de sentido el rostro. En una sola mirada entrega toda una gama de emociones concretas. Una sola frase, subrayada con esa guturalidad cálida que tan bien sabe manejar, le basta para expresar el más complejo y sutil estado de ánimo. Por eso Marlene ha triunfado aun expresándose en una idioma que no es el suyo. Son el acento y la inflexión de la voz, no las palabras, los que persuaden en su parla.

Después de haber admirado a la gran artista en «Marruecos» y en «Deshonrada», no vacilamos en aceptar la gentil invitación de la Paramount para gustar de la labor de Marlene en una nueva película: «La Venus Rubia», que se dará a conocer públicamente mañana en el «Encanto».

«La Venus Rubia» es una de esas películas de factura novelesca, que devanan a los ojos del espectador un largo tramo de vida, sembrado de vicisitudes y pletórico de contenido humano. Nada más a propósito para mostrarnos las múltiples facetas de una gran artista. Marlene Dietrich pasa en este «film» por las más bruscas transformaciones. Cantante de «music-hall», dominadora de públicos heterogéneos y cosmopolitas, nos recuerda por momentos su inolvidable labor de «Marruecos». Pero además la vemos como esposa humilde y abnegada, como madre entrañable, como amante de rara seducción, como vagabunda fugitiva de la justicia, que recorre del norte al sur los Estados Unidos para que no le sea arrebatado su hijo; como «vedette» rutilante, reclamada en los teatros de Berlín y New York, y otra vez como mujer codiciosa de hogar, como esposa y madre que no ha pecado espiritualmente, aun cuando el dedo—casi siempre manchado— de la justicia humana la señale. En todas estas etapas, Marlene Dietrich nos da la misma medida de gran actriz que ya conocemos.

Joseph Von Sternberg, el notable cineturgo, ha dirigido ésta, como las anteriores películas de Marlene en Hollywood.

Herbert Marshall y Gary Grant son los dos actores que secundan a la Dietrich en esta producción. El segundo, aunque es un comediante de novísimo cartel, está llamando ya la atención del público y toda la crítica le augura una alta posición en Cinelandia.

PERSPECTIVAS DE LA PANTALLA

NOS referimos días pasados a las perspectivas más o menos concretas que ofrece el teatro para este invierno. Una conversación de entreactos con Heliodoro García, el inteligente y afortunado empresario del «Fausto», nos permite ahora decir algo sobre las no menos interesantes «perspectivas de la pantalla», por lo menos en lo que a ese teatro se refiere.

García se nos muestra locuaz y entusiasta al ponderarnos sus ya cuajados proyectos de convertir el «Fausto», a partir del próximo diciembre, en un teatro de estrenos de primer orden.

—A partir del mes pascual— nos dice—estrenaré fijamente el miércoles y sábado de cada semana. Desde enero contaré, de un modo exclusivo, con la producción de tres compañías: «Paramount Pictures», «R.K.O. Radio» y «Universal Pictures». Dentro de la copiosa producción de estas casas, se hará una cuidadosa selección, a fin de descartar ciertas películas que, aunque buenas, no den la calidad suficiente para sostener el crédito del teatro «Fausto». Además el compromiso con esas compañías, no excluye mi derecho a estrenar grandes producciones de otras casas. En este sentido tengo en cartera algo que causará sensación.

Después nos habla García de las principales películas que tiene en repertorio.

—Se iniciará la campaña Paramount—nos dice—con «Sin Dios ni Ley», «Adiós a las armas», «El grito del águila», «Not married», dirigida por Lubitsch, y «Madame Butterfly», por Sylvia Sidney y Gary Cooper. Después tres películas más de Lubitsch; dos de Cecil B. de Mille, dos de Chevalier, tres de Marlane Dietrich, una de Harold Lloyd, seis de Clive Brook, seis de George Raft y dos en español, con el notable intérprete del tango Carlos Gardel y la bellísima Imperio Argentina.

—De la «R.K.O. Radio» se exhibirán, entre otras, cuatro de Constance Bennett, tres de John Barrymore, otras tres de su hermano Lionel, tres de Richard Dix, tres de Irene Dunne, la triunfadora de «La esquina del pecado», y además «Kong», una de las más imponentes películas «filmadas» últimamente, a juzgar por la mejor crítica norteamericana.

—Y en cuanto a la Universal ha cambiado su primitivo lema de «Muchas películas para que estén en todos los programas» por este otro: «Pocas películas para que siempre sean las mejores», y el año que viene nos ofrecerá varias del calibre de «Back Street» su gran éxito de este año. He aquí, al azar, algunos títulos: «El hombre invisible», «Air mail», «Riéndose del infierno», «Una vez en la vida», «La Momia», «Zeppelin», «El club de los suicidas», etc.

Esto es lo que nos dijo Heliodoro García, subrayando con ostensible satisfacción sus palabras, y lo que nosotros, amigo lector, te trasmitimos, a título de información, sin comentarios.

Francisco ICHASO

NOTAS

«LOTERIA INFERNAL», EN EL «CAMPOAMOR»

Hoy se estrena «Lotería Infernal», emocionante drama romántico de la Fox, interpretado por Elisa Landi, Víctor Maclaglen y Alexander Kirkland. Elisa Landi aparece como una mujer de mundo y ofrece una de las caracterizaciones más gloriosas que la pantalla ha presentado hasta ahora.

«Lotería infernal» se desarrolla en un ambiente de gran lujo y estamos seguros que Elisa Landi alcanzará en esta producción éxito mucho mayor que el que obtuvo en «El carnet amarillo».

El jueves: ¡«Una niña de encargo!» por Jean Harlow, Chester Morris, Lewis Stone y Una Merkel. Hay mil razones que justifican que la novela titulada «La Pelirroja», sobre la cual se ha basado el drama «Una niña de encargo» fuera una sensación en el mundo entero y hay diez mil razones para que la película sea mil veces más sensacional.

LUNES POPULAR, EXTRAORDINARIO EN EL «MARTI»

Los ya tradicionales lunes populares de «Martí» tienen un verdadero atractivo para el público de la Habana: un gran programa, por un mínimo precio.

Para esta noche se anuncia una función corrida interesantísima: en la primera parte, «Guapo por hambre», obra de gran risa, original de Julito Díaz, y en la segunda parte «El clarín», la obra triunfal del año. Es inútil hablar de «El clarín». Sus autores: Agustín Rodríguez y Pepito Sánchez-Arcilla y el maestro Gonzalo Roig bastan para garantizar el éxito de la obra.

El precio es el mismo de siempre: 30 centavos la luneta, 20 la butaca y 15 y 10 las localidades altas, por toda la función.

Pronto, «Profecías» revista original de la aplaudida autora María Teresa de la Cruz Muñoz de Sánchez-Arcilla, con música del maestro Isidro Laguna.

En preparación: «El pirata» obra de gran espectáculo.

LA INAUGURACION DE LA TEMPORADA DE COMEDIA

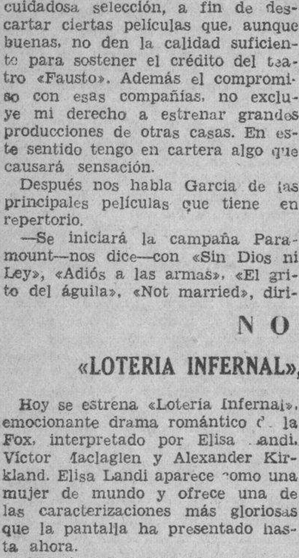

Sol Pinelli, bella mujer y fina artista, que figurará en el «elenco» de la temporada de comedia que se inaugurará el viernes 2 de diciembre en el «Principal».

Isabel Quirós, Sol Pinelli, Purita García, y otros nombres más hay que añadir a la interminable lista de los nuevos artistas que el simpático y trabajador Guillermo de Mancha dará a conocer a los concurrentes del teatro «Principal de la Comedia» a la temporada invernal que inaugura el día dos de diciembre.

Muchos son los estrenos que baraja la empresa: «La Oca» de Muñoz Seca y Pérez Fernández, «Tierra en los ojos» de Anguita y «Engáñala. Constante» (Ya no es delito», con la que hará la presentación el cuadro que comanda Mancha. Nuevos decorados debidos al pincel del notable escenógrafo Gutiérrez Soto, se ultiman para la obra del debut.

Regirán en esta temporada precios populares, a base de $0.50 y 0.40 las lunetas y 0.30 y 0.20 las butacas.

Por muy poco dispendio se disfrutará, pues, de un grato espectáculo.

DETRAS DE LA PANTALLA

Por HARRISON CARROLL

HOLLYWOOD, Cal., noviembre 25. (K. F. S., Inc.)—Tallaulah Bankhead, que tal vez posea uno de los más positivos talentos dramáticos en toda la colonia de Hollywood, cree, no obstante, en una rectificación pronta de los productores respecto a las próximas cintas y llega a abundar en la opinión de Joan Crawford sobre la posibilidad de futuras innovaciones en la pantalla. El público ya está exigiendo otro género de producción, es decir, la gente se ha cansado de tanto asunto baladí y manido y como la rectificación por parte de las casas productoras no llega de una vez, este se abroquela en la indiferencia y ésta se traduce plenamente en una deserción absoluta de los espectáculos cinematográficos. Hay que elegir entre el gran público y la obstinación de las compañías, pero como la elección no es dudosa desde cualquier punto que se la mire, no quedará otro camino que dar a los que pagan lo que desean.

Tallulah Bankhead

El drama pasional ya está descartado, la baldía geometría del triángulo amoroso parece en esta actualidad ávida de nuevas sensaciones, algo fofo e insustancial y todos están pasando en el interior de sus hogares por los mismos tediosos problemas domésticos. Los que acuden a los cines quieren llevarse algo novedoso y hasta emocionante. Por eso se ha visto que de un tiempo a esta parte, en más de la mitad de las casas productoras están agotando los temas sensacionales de las selvas con su cohorte de animales salvajes y sus inauditas sorpresas de la inquietante jungla africana. ¿Qué harán los productores de acuerdo con los dirigentes técnicos?... Esa es la pregunta que todos nos formulamos, ha dicho para terminar la bella Tallulah Bankhead cuando llegó anteayer de la revoltosa urbe chicagoense.

TOPICOS DEL BOULEVARD

La primera exhibición de la cinta «20,000 years in Sing Sing» ha despertado la curiosidad en Hollywood y con ello se ha confirmado que Arthur Byron es uno de los mejores actores americanos de la actualidad. Ya se ha asignado a Byron para que haga el principal papel en «The Queen Was in the Parlor», teniendo como reina a la que lo es por su belleza, y simpatía, Claudette Colbert que hará por esta causa su debut en la Paramount como estrella.

Frank Borzage, el gran director por todos admirado, se propone pasar las Pascuas en Honolulu en compañía de su esposa e hijo. Ha manifestado Mr. Boezage que aprovechará la ocasión para hacer estudios especiales sobre ciertas costumbres de los nativos que más tarde llevará a la pantalla.

Se dice que la producción «Deep Night», donde pone a contribución su talento y belleza la gran alemana Marlene Dietrich será más éxito de taquilla que el mismo «Shanghay Express». Ambas cintas, como la «Blondes Venus», están dirigidas por el famoso director austriaco Joseph von Sternberg.

Louis Stone, el veterano actor de la pantalla que cuenta con innúmeras simpatías por su gran talento y cultura será obsequiado por las principales figuras del cine, con una comida de honor. Ello abedece a que Mr. Stone celebra mañana su cumpleaños, pero nadie sabe a ciencia cierta los años que son.

No crean ustedes lo que se dice del carácter violento e irascible de la linda mexicana Lupe Vélez. Lo que le pasa a esta inquieta y avispada mujercita es que toda la vida, desde muy cortos años, se los ha pasado mandando y dando órdenes y por consiguiente, se le ha acentuado el espíritu de dominación que siempre ha prevalecido en ella. Mejor que yo lo sabe Gary Cooper y alguien más. ¿Defecto? No, no puede ser visto esto como una fea cualidad en un país como este en que por regla general mandan las señoras y los hombres obedecen por cortesía o por las fuerzas impuestas por una tradición que no voy a discutir ahora. Ayer la visité a causa de hallarse enferma. Muy atenta me recibió. Se encuentra indispuesta; según parece, por motivos de ciertos macarrones o spaghetti que ingirió en la cena de anoche y una cierta carne a la italiana que le hizo mal. Pero también hay otras causas de orden psicológico. Miss Vélez se siente melancólica, apesadumbrada. Hay algo que la atormenta. Dice que el único amor que hoy tiene es el de su perro y cuando una mujer joven y bella dice estas cosas, a la legua se colige que el pobre perro es usado para despistar el secreto de una obsesionante pasión determinada. Por lo demás, Lupe Vélez se restablecerá pronto de su dolencia física, ya que la otra sólo la sabe ella.

Lupe Velez

¿NO SABIA USTED?

Que Marlene Dietrich a la edad de doce años, a más de su idioma, que es el alemán, sabía hablar el inglés y el francés? No es raro en Alemania, donde las jóvenes hablan varios idiomas.

«FAUSTO»: «EL MARIDO COMPRADO»

Ha gustado extraordinariamente el cine drama «El Marido Comprado» que se estrenó el sábado y hoy se repite en todos los turnos.

Bárbara Stanwyck y George Brent realizan una de sus maravillosas interpretaciones: ella es una mujer mundana cansada del amor fingido y anhelante del amor rudo, pero sincero de un verdadero hombre. El, el hombre primitivo que sólo obedece a los deseos de la carne, pero en el que se despiertan, a impulsos de la dignidad herida, insospechados anhelos.

Completa el programa un noticiario sorono Fox una comedia y un cartón.

En el turno de 8 el intenso drama «Dos segundos» con G. H. Robinson.

Precio, 30 centavos luneta, y 40 preferencia, después de las 7.30. Niños siempre 20.

Mañana estreno en Cuba del interesante melodrama «Vidas Despreciadas», con Ricardo Cortez.

Sábado 3 de diciembre, estreno de «El primer año», la monumental película de la pareja ideal de los amantes dulces y sencillos, Janet Gaynor y Charles Farrell.

MARLENE DIETRICH, MAÑANA, EN EL «ENCANTO»

Marlene Dietrich en «La Venus Rubia», que se estrenará el martes en el «Encanto».

¡Dar la vida por el honor de una mujer! ¿Estaba justificado aquel sacrificio? En las escenas del impresionante drama Metro, titulado «Obstinación» que hoy se exhibe por última vez, se discute este tema, siempre interesante y conmovedor. Helen Twelvetrees, la bella rubia, con Robert Young y Lewis Stone, son los principales protagonistas de este drama.

Mañana: Marlene Dietrich, en la discutida producción «La Venus rubia», intensa novela de la vida de una preciosa mujer que como muchas mujeres incautas, ofrecía su amor a cambio de ayuda monetaria, pero, cuando llegó el momento de cumplir su promesa con horror esclamaba: «¡imposible... eso sería terrible!, sin pensar que ya el hombre la consideraba suya.

Pronto :Letty Lynton «Mujer virtuosa» por Joan Crawford, Nils Asther y Robert Montgomery.

BUEN PROGRAMA EN EL «NACIONAL». 20 Y 10 CTS. LUNETA

The Theatrical Ten Cents consigue siempre tener lleno el teatro, Los que no se explican el milagro, lo comprenden tan pronto ven el espectáculo, donde se nota una excelente organización y un exquisito gusto para preparar los «shows», que cambian los martes y viernes.

En el de hoy va a escena el boceto de revista «Pinceles mágicos» donde el público verá la Jota Castellana bailada por Elia Granados, Areu y el coro de vice tiples.

Los bailes de Clarisse et Christian son también una de las grandes atracciones de este programa, que termina con una pantomima trágica titulada «A orillas del Sena», donde el público llega al máximo del interés y la emoción.

En la pantalla se exhiben «Campeón de sí mismo» por Richard Arlen y «Desamparados» por George Bancroft y William Boyd.

Para mañana debut de Olvido Pérez campeón del alambre, que regresa de los Estados Unidos procedente del Circo Ringling.

FUNCION BENEFICA EN EL «RIVIERA»

A beneficio de la cocina gratuita —para los menesterosos—que sostiene un grupo de devotas de Cristo Pobre se celebra esta noche en el cine «Riviera» una interesante función. Se proyectará una cinta muy sugestiva, de gran éxito. Asimismo cantará Luis María Morales la notable soprano de tan fina sensibilidad como bella voz. La señora Margarita Montero—nuestra notable artista—prestará su concurso a esta obra generosa.

La señorita Amelia Rodríguez Cáceres dirá bellos versos. El poeta Gustavo Sánchez Galarraga dará a conocer una composición, bellamente mística, a Cristo Pobre.

Lo atractivo del programa y la noble finalidad de la fiesta garantizan su lisonjero éxito.

GACETILLAS

MONTMARTRE.—Noche de lujo y de alegría.

Transcurren las noches en el lujoso cabaret Montmartre, dentro de la mayor animación y en un ambiente de lujo, de franca alegría y de constantes atracciones. Un magnífico, incomparable «show» integrado por artistas de reputación mundial tales, como la famosa pareja Clarisse and Christian, maravillosos intérpretes de la «Danza Apache», Paquita García, grácil y donosa bailarina española, Margaret and Patrice, que gustan mucho en sus bailes americanos. Areu en su personalísima interpretación de Charlie Chaplin y el grupo de bellísimas y esculturales «girls», que presentan una primorosa revista, plena de visualidad y colorido. Completan los incentivos la pareja de rumba única, inimitable en su labr. Y dos orquestas que hacen las delicias de los bailadores. Están, pues, justificados los sucesivos llenos de Montmartre, nuestro primer cabaret de lujo.

NEPTUNO.—El tigre del Mar Negro.

Una semana de grandes atracciones en Neptuno hoy lunes, se exhibe el programa especial estrenado el sábado El Tigre del Mar Negro, y La Pareja de Baile, el martes Cortesanas Modernas, por Joan Blondell, el jueves y viernes Voluptuosidad, por Kay Francis y William Powell, el sábado Cautiva de su Pasión, por Tallulah Bankhead. En el teatro Fausto se estrena el sábado El Primer Año por Janet Gaynor y Charles Farrell.

FAUSTO.—El primer año.

Janet Gaynor, Charles Farrell ¡Cuántas bellas escenas de amor evocan estos dos nombres!

Decir Gaynor y Farrell, es decir ternura, sentimiento, pureza y cariño sutil y tranquilo como lo sienten las almas buenas.

El Primer Año, no desmiente la raigambre de los creadores de un género de películas que no se ha podido imitar, porque no existe otra pareja entre tantos artistas grandes como tiene el cinema, que pueda compararse a Janet Gaynor y Charles Farrell.

El Primer Año, será definitivamente estrenada en el teatro Fausto, en los turnos de 3.30; 5.30 y 9.30 del sábado 3 de diciembre.

Los que están aun en su primer año de casados deben verla porque creerán estar mirándose en un espejo Pero también deben verla los que dejaron muy atras el primer año para recordar las horas inolvidables de doce meses de vida que encierran las alegrías mas puras y a veces los dolores más hondos.

RIVIERA.—Función extraordinaria.

Hoy lunes en la tanda de las 5.15 se estrena la producción de Ana May Oliver que se titula Mujeres del Jurado, revista y variedad.

A las 8.15 Grandiosa función extraordinaria a Beneficio de los pobres inscriptos en la cocina gratuita que sostiene la Congregación de Cristo Pobre, del Arzobispado, exhibiéndose la películas Mujeres del Jurado y tomando parte Luisa María Morales, María Fantoli, Margarita Montero, Rosa Amelia Rodríguez y Sánchez Galarraga.

El martes Pudo mas el amor, por James Cagney y Marion Nixon. El miércoles y jueves Obstinación, por Helen Twelvetrees.

El viernes La mujer sin nombre, por Bárbara Bedford.

REGINA.—Kiki por M. Pickford.

Grandioso estreno con la regia producción «Kiki», por Mary Pickford, granciosa comedia en la obra de teatro que lleva el mismo nombre y que tanto éxito ha obtenido. Sublime film Cuando una mujer quiere; por la simpática actriz Billie Dove, completándose el programa, revista, comedia y cartón. Luneta 10 centavos, damas y niños, hasta las 7.30 y después 20 cts. mayores. martes nuevamente Kiki, y La Voz del Aire. Miércoles, El Temerario, estreno en Cuba.

RIALTO.—Kiki por M. Pickford.

Extraordinario programa para hoy con la exhibición de la grandiosa producción «Kiki», graciosa comedia teatral que tanto éxito ha obtenido, por la célebre Mary Pickford. La monumental film, de interesante argumento, Cuando una mujer quiere, por la bella actriz Billie Dove. Completando el programaü revista, comedia y cartón. Luneta 20 cts, a todas horas. Martes se exhibe nuevamente Kiki y La Voz del Aire. Miércoles El Temerario, estreno en Cuba.

ACTUALIDADES.—Hoy debut de Delfino.

Ofrece hoy Actualidades el debut de Gilberto Delfín, popular tanguista y cantante de puntos cubanos —recién llegado de New York, Las Hermanas Milanés; Harrison; Novoa y Rosita y Tula, con bonitos y escogidos números de su repertorio. La parte cinematográfica se cubre con Del Cautiva, por Natalio Monread y Jack Mulhall, precios populares y El Errante, por William Farnum.

TRIANON.—Cosas de la política.

Se estrena hoy en este gran cine del Vedado, la graciosa cinta Cosas de la Política, de Warren William, revista y la sorprendente e interesante producción Así aman los Ricos, por Ruth Chatterton, que se exhiben en la tanda de las 4. A las 8.30 Así aman los ricos, en tanda elegante de 9.45 la sublime film Cosas de la Política, graciosa comedia donde tanto se luce el genial Waren William. Martes Cortesanas Modernas y Una escena callejera.

VIVES.—La que aprendió a amar.

Grandioso programa para hoy en este lujoso y confortable cine del Vedado, en sus elegantes tandas de 5.30 y 9.45, con linda comedia. La maravillosa super joya La que aprendió a amar, de argumento interesante, por Kay Francis. A las 8.30 la sublime film Remordimiento, por Philips, y Lionel Barrymore. Martes gran espectáculo con películas y presentación de Rita Montaner, con sus nuevos bailes y canciones.

BERNDES.—Dos contra el mundo.

Para hoy, ha combinado la Empresa de este gran teatro de Marianao, un programa por demás atractivo en sus tandas regulares. Comienza con Revista y Comedia. La extraordinaria e interesante film Dos Contra el Mundo, por Neil Hamilton. Suntuosa y bien argumentada producción Así de Grande, por Edna Ferdeff. Martes dos estupendas joyas. Gente Viva y Sombras Trágicas.

INGLATERRA.—Bailando a ciegas.

Función de 2 a 11.30 para hoy revista. Episodio 10 de la serie de aventuras El Misterio del Correo Aéreo, titulado La Silla Eléctrica. La super producción Bailando a Ciegas, por Miriam Hopkins y Jack Oakie. Sensacional y emocionante film La Mujer que Rie, por Ruth Chatterton y Clive Brook. A las 5, variedades, la revista Episodio y Bailando a Ciegas. Martes Tormentos del Pasado y El Rey Vagabundo.

OLIMPIC.—Tormentos del pasado.

Hoy se exhibe un selecto programa con películas de valer, en sus elegantes tandas de 5.15 y 9.30. Comienza con linda comedia. Sensacional e interesante super joya, Tormentos del Pasado, por Clive Brook. A las 8.15 la simpática producción El Rumbero de París, por el célebre actor Maurice Chevalier. Martes Gongorila, tomada en el corazón de las selvas africanas, por los esposos Johnson y Conducta Desordenada.

UNIVERSAL.—Profanación de una tumba.

Selecciona para hoy esta Empresa un atractivo programa, en sus tandas de 1 a 6 y de 6.15 a 11, por 10 cts. Este cine está dotado de la mejor ventilación, equipado con el aparato Wester Electric, la perfección de los sonidos. Da comienzo con comedia y revista. La sensacional producción La Profanación de una Tumba, en 12 episodios que se exhibe completa. Maravillosa film, Un amor de contrabando, sincronizada. Martes Kiki y El Diablo Suelto.

CUBA.—Alcohol prohibido.

Hoy, a las 4 y a las 8 y 15 se exhibe en este cine de Suárez y Corrales, la extraordinaria joya Alcohol Prohibido», por Walter Huston, Dorothy Jordan y Neil Hamilton; precedida de la interesante producción Fenómenos, por los grandes artistas Olga Baclanova, Lelia Hayms y Wallace Ford. Completando el programa la comedia El Acabóse, y una revista. Tarde 10 centavos noche caballeros 15 cts, damas y niños 10. Martes Mata Hari y Wu Li Chang.

WILSON.—Bailando a ciegas.

Temporada invernal, con función de 2 a 7 todos 10 cts, y de 8.30 a 11.30 caballeros 15 cts, damas y niños 10 centavos. En matinée y noche revista, episodio de la serie de aventuras El misterio del correo aéreo, titulado La Silla Eléctrica. Comedia Los Destructores, por Karl Dane. Super producción Bailando a Ciegas por Mirian Hopkins, y Jack Oakie, simpática film La Doncella Particular por Nancy Carroll y Pat O-Brien. A las 5.15 la comedia revista y Bailando a ciegas. Martes La Pareja de Baile.

LIRA.—En breve inauguración de las variedades.

En este simpático y popular cine, se exhiben hoy, dos interesantes películas, en sus tandas diurnas y nocturnas, comedia, la soberbia producción El Engreído, por Ben Lyon y Constance Cummings, Grandiosa y bien argumentada joya El alma del barrio, de Dixie Moore Alejander Carr. Martes Igloo La Esquina del Pecado. Muy en breve será inaugurada la temporada de las grandes variedades por artistas, a cuyo efecto se han llevado importantes reformas en su escenario.

MAXIM.—Los misterios del barrio chino.

Presenta hoy en su función corrida desde las 8.30 un soberbio programa. El estreno de la super joya EL MISTERIO DEL BARRIO CHINO, cuyos intérpretes principales son Phyllis Barrington y Jason Robards; la reprise de la soberbia producción EL ERRANTE interpretada genialmente por el gran actor William Farnur. También se exhibe una variedad musical. Mañana, Ernestina Lecuona y Esther Borjas.

Anúnciese en el DIARIO DE LA MARINA

CAMPOAMOR 1½ a 11½ 30-40-50 Niños 20 HOY
EL TEATRO DE LAS BUENAS PELICULAS
Envidio a la mujer que ama una vez
Sabe mas del amor que yo
que he amado tantas veces.
Elissa

LANDI
en
LOTERIA INFERNAL
-DEVIL'S LOTTERY-
con VICTOR McLAGLEN y BARBARA WEEKS
Producción FOX
JUEVES
¡UNA NIÑA DE ENCARGO!
-RED HEADED WOMAN-
JEAN HARLOW
mas adorable que nunca.- con
Chester MORRIS - Lewis STONE - Una MERKEL
Película APROBADA PARA MAYORES y que se recomienda no vean Niños MENORES de 15 años

MUSICA Y MUSICOS

Aplausos entusiastas y sinceros, muy merecidos, escucharon las señoritas Mercedes y Josefina Menocal y Rivero, al interpretar un programa que por su novedad e interés cautivó a los oyentes como cautivaron las hermanas Menocal con su dominio del piano, de su técnica, aun en sus mínimos detalles.

Un recital a dos pianos no es cosa corriente entre nosotros. Las señorits Menocal dedicaron todo su interés en la preparación de una audición musical de esa índole y a buen seguro que no sólo acertaron, sino que mostraron ambas jóvenes artistas la buena madera de su formación musical.

Ambas están dotadas de mecanismo excelente, poseyendo gusto natural para la interpretación. Muestra de ello fueron la ejecución de la Scene Veneziane de Pirani en cuyos tres tiempos «Gondoletta», In San Marco y Ultima notte di carnevale y las obras de Arensky tituladas Preludio en forma de Canon y Alla Polacca, así como en otras de Nevin, Wilm y Lon, en las cuales se distinguieron las noveles pianistas.

Triunfo particular obtuvieron en la ejecución del Vals Azul Danubio de Strauss arreglo espléndido de Chasins, que Mercedes y Josefina tocaron con ritmo delicioso, terminando la última frase bajo una salva de aplausos.

Bien satisfecho y complacido puede estar el maestro Arcadio Menocal del éxito franco que sus talentosas hijas han conquistado en esta presentación. El triunfo de ellas es el propio triunfo del padre y del maestro, pues bajo su admirable dirección se han preparado y formado estas jóvenes pianistas.

Con este concierto a dos pianos ha iniciado el Conservatorio Nacional, que fundó y dirige el maestro Hubert de Blanck, una serie de conciertos que han de resultar de sumo interés para nuestros aficionados a la música.

Para hoy lunes prepara el mismo Conservatorio un concierto dedicado a los damnificados de Camagüey, con la cooperación de la Academia de Canto Farelli-Bovi. Dará comienzo a las cinco de la tarde con el siguiente programa:

Primera parte

1. Lucia de Lamermoor, Donizetti. Sexteto: Señora Ofelia López de Guasch, señorita Cachita de Arias, señores Roberto Miró, Vicente Llamazares, Rolando López, Ernesto Pesant.

2. Valses Op. 39 (a dos pianos). Brahms. Señoritas Fidelmina y Terina Torroella.

3. a) Nocturno No. 1, H. de Blanck. b) Vals, Chopín. Piano: señorita Pilila Felipe Camacho.

4. Bohemi, Puccini. Señoritas Margarita Barroso, Rosita Almansa y señores Roberto Miró, Vicente Llamazares.

5. Capricho Cubano (a dos pianos), H. de Blanck. Señora Margot de Blanck de Coro y señorita Olga de Blanck.

Segunda parte

6. Tarantella de Rosini (a dos pianos), arreglo, C. Kraegen. Señoritas Gloria Casanova y Daisy Manzanilla.

7. a(Berceuse, Frimil. b) Danza de «La Vida Breve», Falla-Kreisler. Violín: señor Edgardo Estrada Piña. Acompañamiento: Señorita Natalia Torroella.

8. Vals de Ballet «Naila», Delibes-Dohnayi. Piano: Señorita Graciella de los Reyes.

9. Impromtu Schubert (a dos pianos) arreglo de Poldini. Señorita Lolo Menocal y Alfredo Levy.

10. Rigoletto, Verdi. Cuarteto: Señoritas Cachita de Arias, Trinidad Cernuda, señores Roberto Miró, Vicente Llamazares.

Entrada personal: Cincuenta centavos.

Las localidades están a la venta en el «Conservatorio Nacional», teléfonos A-4176, F-2559. Su sucursal en el Vedado, F-4057. Academia «Bovi», F-1854. Presidenta de los «Antiguos Alumnos de Blanck», A-3230.

Al maestro Alberto Falcón le ha sido concedido por Decreto presidencial validez académica para todos los títulos que expida en lo sucesivo, y que otorgue en su Conservatorio.

Felicitamos al maestro Falcón por distinción tan merecida.

El concierto con que inicia oficialmente sus actividades el Conservatorio de la Filarmónica y que había de tener efecto el lunes 28 ha sido trasladado para el siguiente día, martes 29 del corriente, a las 5.30 p. m., en el salón de actos del Conservatorio, sito en Tenjente Rey 71, altos (Plaza del Cristo). Para este concierto han sido invitados los abonados de la Sociedad de la Orquesta Filarmónica y periodistas.

El programa, a cargo de distinguidos profesores del Conservatorio, es el siguiente:

1. «Recuerdos de la Alhambra», de Tárrga. Guitarra: señor Nadal.

2. a) Dos canciones napolitanas. b) «Sconforto», de Beppinelli. Tenor(señor Francisco Fernández Dominicis.

3. a) «Clair de lune», de Massenet. b) Minueto de Hasselmans. Arpa: señora Margarita Montero de Incián.

4. «Tocata» de Debussy. Piano: señorita Angela Quintana.

5. Andante y final del trio en sol mayor, de Mozart (llamado «Trío Fácil.»)

Violín, señor Camiro Zertucha; violoncello, señor Alberto Roldán; piano, señor César Pérez Sentenat.

N. B.

HOY 3½ a 11 HOY
ENCANTO
METRO Goldwyn MAYER presenta a
Helen TWELVETREES

con ROBERT YOUNG LEWIS STONE JEAN HERSHOLT JOEN MILJAN en
OBSTINACION
-UNASHAMED-
MARLENE DIETRICH en LA VENUS RUBIA

CARTEL DEL DIA

POR LOS TEATROS

MARTI: A-1851.—Lunes popular. A las 8.45: «Guapo por hambre» y «El clarín.»

PAYRET: A-7157.—Compañía Renacimiento. A las 9.45: «Los dos sargentos franceses.»

POR LOS CINES

CAMPOAMOR: A-7054.—A todas horas: «Lotería infernal» (estreno) con Elissa Landi y Víctor Mac Leaglen.

ENCANTO: A-4433.—A todas horas: «Obstinación», con Helen Twelvetrees y comedias.

NACIONAL: A-3730.—A todas horas: «El campeón de sí mismo», «Desamparados» y diez números de variedades.

FAUSTO: A-4321.—A todas horas: «El marido comprado», con Bárbara Stanwich y «Dos segundos.»

ENCANTO: M-1831.—«Kiki» y «Cuando una mujer quiere.»

ACTUALIDADES: M-5575.—A todas horas: «La cautiva», «El errante» y números de variedades.

RIVIERA: F-2040.—«Mujeres del jurado» y comedia. 8 y 15: Función extraordinaria con «Mujeres del Jurado» y variedades por Luisa M. Morales, Margarita Montero, Sánchez Galarraga.

NEPTUNO: M-2785.—«El tigre del mar negro» y «La pareja de baile.»

REGINA: M-1407. — «Kiki» y «Cuando una mujer quiere.»

TRIANON: M-2403.—«Cosas de política» y «Así aman los ricos.»

OLIMPIC: F-6263. — «Tormentos del pasado» y «El rumbero de París.»

VIVES: F-5995.—«La que aprendió a amar» y «Remordimiento.»

INGLATERRA: M-5527.—«Bailando a ciegas» y «La mujer que rie.»

LIRA: M-4474.—«El alma del barrio» y «El engreído.»

WILSON: U-5863.—«Bailando a ciegas» y «La doncella particular.»

BERNDES: FO-9375: «Dos contra el mundo» y «Así de grande.»

UNIVERSAL: «Profanación de una tumba» y «Un amor de contrabando.»

CUBA: M-8970: «Alcohol prohibido» y «Fenómenos.»

ROJO: M-3081.—«Emma» y «Ben Hur.»

M.E.C.D. 2016

Información Telegráfica del Interior de la Isla

POR NUESTROS CORRESPONSALES

Pinar del Río

Expulsados numerosos obreros de las minas de Matahambre

PINAR DEL RIO, noviembre 27.—DIARIO. Habana. Aún las autoridades no han intervenido en el problema creado con la expulsión de la zona de la minas de Matahambre, de los obreros que se significaron en la pasada huelga.

Continúan los americanos expulsando mineros que transiten en grupos mayores de dos, y persiguiendo a los que se han distinguido por tener mayor carácter o popularidad entre sus compañeros.

Ya forman crecido número los obreros expulsados inicuamente y el problema se agrava por momentos, sin que se haya tratado de evitarlo.

Corresponsal

La Habana

Sentido fallecimiento

MADRUGA, noviembre 27 DIARIO Habana. Hoy fué trasladado a la villa de Güines el cadáver de la distinguida señora Máxima Perdomo, viuda de Díaz, que falleció ayer en la residencia de su hijo, el doctor Arturo Díaz Perdomo.

Su muerte ha sido generalmente sentida, por gozar la familia Perdomo de grandes simpatías en esta ciudad.

Reciban todos los atribulados deudos nuestra expresión de condolencia.

Corresponsal

Función Pro-damnificados en Guanabacoa

GUANABACOA, noviembre 27 DIARIO. Habana. Mañana lunes, a las ocho y media de la noche, tendrá efecto en el teatro Carrali una función especial, a beneficio de los afectados por el huracán, organizada por la Comisión local pro-damnificados.

En el magno programa confeccionado, tomarán parte el tenor Mariano Meléndez, el cancionista Manuel Fuller y el bailarín Jorge Harrison, quiénes actuarán gratuitamente. También se exhibirá la película tomada en los devastados campos de Santa Cruz, del Sur, la interesante film «Labios Sellados» y «Confesión de una culpa».

Todas las localidades están vendidas, por lo que la función será un éxito descontado.

El Comité Local me encarga haga llegar su agradecimiento a los artistas mencionados, por su generoso concurso.

Corresponsal

Matanzas

Una joven trató de suicidarse

CARDENAS, noviembre 27 (por telégrafo).

Con el propósito de poner fin a su vida se produjo dos heridas incisas en ambos antebrazos con la hoja de una navaja Gillette, la joven Adelina Fernández Fowler de la calle de Carrillo número 240.

Conducida a la Casa de Socorro fué asistida por el doctor Pedro Saez y el praticante señor Palacio.

Gonzalez Bacallao
Corresponsal.

Banaguises conmemoró el 27 de Noviembre

Banagüises, noviembre 27.

La luctuosa fecha que se evoca con inconmensurable tristeza en el día de hoy y que llena una de las primeras páginas de nuestro martirologio nacional ha sido conmemorada como corresponde por la escuela número seis de esta localidad, que dirige de manera brillante el venerable maestro Enrique Ramos.

Numerosos escolares recitaron poesías y el joven Luis Tolón, presidente de la Asociación de ex-alumnos, pronunció un magistral discurso de subido matiz patriótico.

Después comenzó el gran desfile ante las efigies de los estudiantes de la Facultad de Medicina que fueron inmolados en aras de la sin razón, depositándose numerosas ofrendas florales.

El Director hizo a posteriori el resumen del acto.

Asistieron al mismo las autoridades civiles y militares, la prensa y gran cantidad de público.

Corresponsal.

Santa Clara

Con síntomas de extrangulación y una gran herida en el maxilar inferior, fué hallado el cadáver de un comerciante

YAGUARAMAS, noviembre 27.—DIARIO. Habana. En la mañana de ayer fué hallado por un menor, en un lugar próximo al cementerio de esta localidad, el cadáver del señor Vicente Vives, comerciante de este pueblo, que presentaba síntomas de extrangulación y una gran herida en el maxilar inferior, producida por un madero suponiéndose que este crimen haya sido premeditado con los móviles del robo.

No existen indicios de quienes puedan ser los autores del hecho. El Juzgado y las autoridades actúan.

Corresponsal.

Actos escolares en la fecha luctuosa

CIENFUEGOS, noviembre 27 DIARIO. Habana. Con motivo de la fecha luctuosa que se conmemoró hoy, no funcionaron los espectáculos públicos.

Las Escuelas Primarias superiores, de niños y niñas, celebraron en horas de la mañana, en sus respectivos locales, actos solemnes en el aniversario del fusilamiento de los estudiantes.

Regreso

Regresó de España, adonde fuera en viaje de recreo, el señor Modesto del Valle, opulento hombre de negocios y distinguido miembro de la colonia española.

En crítica situación los veteranos

Numerosos veteranos de la Independencia se acercan al corresponsal que jándose de que, a causa de no recibir sus pagas, se encuentran ensituación precaira, estando muchos de ellos sujetos a juicios de desahucio, en el Juzgado Municipal.

Propónense celebrara una reunión los más necesitados, con objeto de solicitar del Gobierno la situación de fondos.

Obdulio A. García
Corresponsal

15 días de arresto y $45 de multa a varios listeros de la «charada»

CRUCES, noviembre 27 DIARIO. Habana. En la mañana de hoy, el juez militar teniente Pérez Miranda, celebró juicio contra varios individuos que fueron sorprendidos por una pareja del Ejército, acusados de ser listeros de la charada que, según rumor público, funciona en Cienfuegos bajo la dirección del señor Ros, que fué electo concejal de aquella localidad.

Todos los acusados fueron condenados a quince días de arresto y cuarenta y cinco pesos de multa, siendo puestos a la disposición del Juez Municipal.

Corresponsal

LA VISITA DEL CANCILLER DE AUSTRIA A BAVIERA DA LUGAR A LA ALARMA DE LAS NACIONES

En Francia se cree que Italia y Alemania están formando un bloque revisionista y en Viena, se pregunta si se va a revivir el plan monárquico antiguo con ayuda del Vaticano

VIENA, noviembre 27 US. La visita a Roma del primer ministro de Hungria, Julius Goemboes, seguida de la visita a Budapest del Canciller austriaco doctor Engelbert Dollfus, y su conferencia con el primer ministro de Baviera, doctor Heinrich Held, en Salzburg, han sido causa de la circulación de muchos rumores de los cuales se hacen eco los periódicos de París y de Berlín así como de la Europa sudoriental.

Las interpretaciones que se dan a estos sucesos reflejan los temores y animosidades de los comentaristas. Paris tiende a creer que Italia y Alemania están formando un bloque revisionista. El «Berliner Tageblatt», por otra parte atribuye a Italia la intención de reemplazar a los Hapsburgo como influencia dominante en la Europa danubiana, y hace notar que Italia es tan opuesta como Francia a que Austria y Hungria formen tar la unión aduanera con íntima relación con Alemania.

En Viena, la prensa socialista quiere saber si se intenta revivir el antiguo plan monárquico, con la ayuda del Vaticano, para la creación de un bloque católico que incluiría a Baviera, Austria, Húngria y Croacia.

Etas distintas interpretaciones no convienen entre si ni están de acuerdo con los hechos. Italia, cuyos amigos en Alemania son los hitleristas no puede apoyar el separatismo de Baviera que seria tan conveniente para Francia, niBaviera está interesada en dar fuerza al triángulo comercial de Italia, Hungria y Austria que Mussolino trató de establecer hace más de un año sin éxito. La versión más acertada parece ser la del bloque fascista.

La única verdad definitiva que ha podido saberse es que el mas joven y más pequeño de los primeros ministros de Europa viajó unas 300 millas y conferenció con otros dos jefes de gobierno y que la situación en el sudeste de Europa es ya imposible que todos esperan que se realice algún cambio.

Austria llegó finalmente esta semana a un acuerdo con sus acreedores extranjeros del Creditanstalt, con el resultado de que liquidara sus deudas en siete años pagando anualmente la suma de $3.000.000. Pero la crisis del trabajo ha aumentado en Austria y su comercio exterior ha descendido.

Algunos bancos comienzan a ofrecer síntomas de debilidad y parece probable una fusión del Wiener Bank verein y el Escompte Gesellscheft con el Creditanstalt.

SOLEMNISIMOS Y BRILLANTES CULTOS CELEBRADOS EN LA IGLESIA DE LA MERCED A LA MEDALLA MILAGROSA Y REPARTO DE ROPAS Y VIVERES A 250 FAMILIAS POBRES

La Venerable Comunidad de Padres Paules de la Iglesia de la Merced y la Asociación de la Virgen Milagrosa, han celebrado solemnísimos cultos en honor a la manifestación de la Medalla Milagrosa a la Hija de la Caridad, Beata Sor Catalina Laboure.

Por su parte, la Asociación de la Visita Domiciliaria de la Milagrosa, socorrió con ropa y frazadas a 520 familias pobres.

La Visita Domiciliaria consiste en recibir en casa a la imagen de la Milagrosa durante veinticuatro horas, obsequándola con luces, flores y una limosnita. Estas limosnas se emplean en beneficio de las familias pobres.

Hay establecidos centros de visita domiciliaria en la iglesia de la Merced, colegios, San Francisco de Sales, La Inmaculada y La Domiciliaria.

El centro de la Merced socorrió a ciento ochenta familias.

San Francisco de Sales, a ochenta

La Inmaculada a doscientos.

La Domiciliaria a sesenta.

El socorro ha sido llevado a los domicilios de los socorridos.

Ante esta benéfica caridad, sólo exclamaremos: ¡San Vicente de Paul se sentirá satisfecho de sus Hijos de La Habana!

No se puede pedir espíritu de más sacrificio ni tampoco más sublime caridad.

Los piadosos y brillantísimos cultos se ajustaron al siguiente programa:

Solemne doble novenario del 18 al 26 del actual.

Por la mañana, a las nueve, misa cantada de Ministros por los Padres Paules de la Iglesia de la Merced y ejercicio de la novena con cánticos por el reputado maestro señor Francisco Saurí, organista de esta iglesia.

Los sermones que hubo en los ejercicios matutinos, estuvieron a cargo de los Padres de la Misión, Antonio López, doctor Florencio García, Gregorio Arnáis y Bruno García.

A las ocho de la noche, Santo Rosario con Letanías cantadas, depreCación devota a la Milagrosa cantándose el Ave María popular, resultando muy tierno y conmovedor y ejercicio de la novena.

Dirigió estos ejercicios el R. P. Ramón Subirón, C. M.

El coro de niños del templo y los asistentes, que por cierto han sido en gran número, fueron dirigidos en los diversos cantos marianos y eucarísticos por el reputado músico Paul R. P. Guillermo Pinazo.

Después de los actos marianos, se exponía y reservaba el Santísimo Sacramento del altar.

Es decir: a Jesús por María.

El día 26, celebró por la mañana una especialísima función el Centro de la Visita Domiciliaria de La Milagrosa del Colegio San Francisco de Sales. A las ocho de la mañana Misa de Comunión general, que celebró el . P. Ramón Subirón, C. M

Concurrieron a la Comunión las Antiguas Alumnas, las actuales y noventa pobres de las ochenta familias que son socorridas por este centro benéfico de Visita Domiciliaria.

Después de la misa, los noventa pobres fueron obsequiados con un sabroso y abundante desayuno servido por sus bellas protectoras en los claustros del templo.

Fué un acto muy simpático y altamente conmovedor.

A las nueve a. m., hubo misa solemne, oficiando de Preste el R. P Bruno García, C. M., asistido de los Padres Guillermo Pinazo y Juan Alonso, C. M.

Pronunció un brillantísimo panegírico de la Medalla Milagrosa, el R P. Gregorio Arnáis, C. M.

La parte musical la interpretó magistralmente la capilla musical del Colegio de Sales.

Presidieron el M. R. P. Antonio López, Visitador de los Padres Paules y la Superiora del expresado Colegio.

La fiesta principal, se efectuó el día 27, aniversario de esta gloriosa manifestación de la Virgen María

Desde seis a doce, exceptuando las nueve, cada hora hubo misa rezada, explicándose el Evangelio de la Dominica primera de Adviento y una breve reseña de la Medalla Milagrosa, enseñando su importancia y utilidad, para que por su mediación merecer la protección de la Santísima Virgen María en aquel día tremendo de la justicia del Señor.

La Comunión se distribuyó en ese espacio de tiempo, cada cuarto de hora.

La Misa de las ocho a. m., que celebró el M. R. P. Antonio López visitador de la Congregación de la Misión y director de la Asociación de la Medalla Milagrosa. Además de las asociadas comulgaron gran multitud de fieles y doscientos niños de ambos sexos del Catecismo de la Merced, a los cuales obsequió la Asociación de la Milagrosa con el desayuno que se les sirvió en el jardín de la iglesia por sus catequistas.

En esta misa comulgaron por vez primera cuatro niños de distinguidas familias de la católica sociedad habanera.

Misa y comunión fueron armonizadas por la Congregación de Hijas de María de la Medalla Milagrosa del Colegio San Francisco de Sales.

A las nueve y ante un concurso extraordinario de fieles, que ocupaba el grandioso templo de la Merced, tuvo lugar en el altar mayor la Misa solemne, en la cual ofició de Preste el R. P. doctor Florencio J. García, C. M., asistido de los Padres Juan Alonso e Hilario Chaurrondo C. M.

Tanto este altar como el particular de la Milagrosa, lucían preciosísimo adorno floral confeccionado por Hermano Bartolomé Tovar sacristán del templo.

Fueron elogiadísimos y su autor felicitado con gran encomio.

Pronunció grandilocuente sermón el R. P. Vián, Superior de la Residencia de Padres Paules de Santos Suárez y Paz.

Presentó a la consideración de su inmenso auditorio (sólo comparable al del día de la Merced) a la Medalla Milagrosa como escudo de salvación para el mundo y como enseñanza de misericordia y perdón.

Recuerda la petición de los Apostoles al Divino Salvador para que haga descender del cielo fuego o un nuevo Diluvio sobre las ciudades de Samaría por haberle acogido con descortesía. Nuestro Señor Jesucristo les responde manifestándoles que no ha venido a destruir al pecador sino a que se convierta y se salve y así os mando que oréis por los que os maldigan y persigan. A éstos debéis de perdonar no una vez, sino setenta veces siete, es decir, tantas cuantas veces os ofendan. Por esto tengo de bajar a Jerusalén y sacrificarme por la redención del hombre para que el amor reine en su corazón.

Como los Apóstoles, así muchos cristianos al ver la maldad del hombre piden su exterminio; pero así no procede el cielo. Mirad a Francia en 1830 toda convertida en un lago de sangre, provocando al cielo con sus horribles blasfemias y nefandos crímenes.

El cielo en vez de tomar venganza o más bien aplicar su divina justicia, escucha los ruegos de la Madre del Amor Hermoso y Esta manda acuñar la Medalla por medio de la cual se convierte aquella sociedad que al ver el prodigio da el nombre de Milagrosa a la Medalla que los había salvado. Hoy también hay grandes males y se cometen enormes pecados; ¿por qué no recurrir a la Medalla Milagrosa para que los males cesen y los pecadores se conviertan?

Esa debe ser vuestra misión, Hijas de la Caridad y Asociadas todas de la Medalla Milagrosa. Debéis lanzar a todos los que sufren; a los que blasfeman poseídos de odio satánico el áncora de salvación de la Medalla que es prenda del amor maternal de María. Al odio no se vence mas que con el amor, como Jesucristo venció el odio judaico y pagano con el amor del sacrificio en la Cruz.

Hagámoslo así y el amor desterrará del corazón de la Humanidad el odio que la destroza y nuevamente vereis renacer la paz y la abundancia en la tierra y después disfrutareis de la dicha perpetua en la gloria en compañía de la Virgen Milagosa.

Fué grandemente ensalzado el magnífico sermón del ilustre Hijo de San Vicente de Paul, Padre Vián. Una agrupación de cincuenta señoritas del Colegio San Vicente de Paúl y de la Creche de Vedado acompañados de orquesta y órgano interpretaron magistralmente la Misa de Rivera Miró, Ave María de Rubinstein y el Himno a la Milagrosa de Gómiz.

Dirigió a la artística agrupación musical, el maestro Julio Guisasola; la orquesta el maestro Saurí, organista de la Merced, y el órgano el R. P. Carmelo Jiménez, Capellán del Colegio de San Francisco de Sales.

Con motivo de ser domingo, el presente año el día 27, adquirió extraordinaria brillantez esta función porque podían concurrir muchísimos fieles devotos de esta advocación de María, como así lo efectuaron.

A las cinco de la tarde volvió a reunirse un enorme gentío en esta iglesia para presenciar los grandiosos cultos vespertinos, entre los cuales sobresalió la majestuosa procesión en la cual tomaron parte los Colegios de las Hijas de la Caridad con sus fastuosas cortes de Arcángeles y Angeles.

El DIARIO DE LA MARINA se complace en felicitarles, así como a la Asociación de la Medalla Milagrosa.

¡Oh, María, sin pecado concebida, rogad por nosotros, que recurrimos a Vos!

Crónica Habanera

(Viene de la Página CINCO)

PETICION DE MANO

Anteayer fué normalizado el compromiso de la gentil señorita Julita Alvarez Marrero con el doctor Rafael Caminero Teniente del Ejército La petición fué hecha por la señora Angelita Ruiz viuda de Caminero, a la señora Patria Marrero viuda de Alvarez

TEATRO FAUSTO

El simpático teatro de la Calle Prado exhibe hoy en los turnos de tres y media, cinco y media y nueve y media la film titulada «El Marido Comprado» de Bárbara Stanwyck y George Brent.

En «El Marido Comprado» se plantea un conflicto muy interesante.

El talento de los intérpretes los hace salir airosos en las innumerables situaciones difíciles del argumento.

A las ocho «Dos Segundos» con G. H. Robinson.

Mañana estrenará en Cuba la interesante film «Vidas Despreciadas» con Ricardo Cortez.

SOCIEDAD INFANTIL DE BELLAS ARTES

La directiva de la sociedad de los niños, que tan plausiblemente viene laborando en el mejoramiento de los beneficios a sus numerosos asociados, ha establecido su casa-club en los hermosos altos del cine «Vives», en las calles 20, 27 y 29, en el Vedado.

El próximo domingo, en el teatro «Riviera», ofrecerá la Sociedad Infantil una función extraordinaria para la que ha combinado un programa lleno de interés y novedad.

Entre los diversos números figuran las canciones «A la Playa», y «Cara Sucia», interpretadas en carácter por la niña Carmita Santamaría; el vals «Capricho», de Lico Jiménez, que será ejecutado al piano por la niña Alma González del Barrio, y el atractivo «sketch» musical «Fairyland», que se ensaya bajo la dirección de la profesora de bailes Fernán Elor.

HONRAS FUNEBRES

En la Parroquia del Vedado, mañana, a las nueve a. m., se dirá una Misa de Requiem por el eterno descanso del señor Luciano P. Hernández.

Invitan para estas solemnes honras fúnebres, en nombre de la viuda, la familia de Godínez.

Mañana hará un mes del fallecimiento del señor Hernández, fecha que será conmemorada con el piadoso acto.

PRO-DAMNIFICADOS

La Asociación Antiguas Alumnas María Teresa Comellas, ofrecerá una gran función en el teatro Principal de la Comedia, a beneficio de las víctimas del huracán que azotó a la región de Camagüey, el miércoles, a las nueve de la noche.

El programa constará de dos partes, figurando en el mismo números de canto, poesías, bailes y comedia.

Para esta función, llamada a obtener el más brillante resultado en sus tres aspectos, económico, social y teatral, se han realizado los mejores preparativos, habiendo ofrecido su valioso concurso un grupo de artistas y aficionados, entre los que se cuentan la señora Enriqueta Sierra con su conjunto de la Hora Múltiple; el doctor Gaspar Betancourt, la señorita Carmelina Pérez, el señor Arturo Hernández, la señorita Marta Aspiazo, la señorita Cuca Martínez y del Hoyo, las señoritas Cuca Casas, María Iñiguez, Laura Mauri, Nena Blanco, las señoras Juana María U. de Medina, Nena Rodríguez de Gómez y Luisa Martínez de Casado; los señores Miguel Llao, Antonio Valladares, Pablo Medina, Julio Gómez, Lope Santo, Tomás Cuervo y otros a quienes se han confiado números que serán muy del agrado del selecto público que ocupará esa noche la amplia sala del Principal.

Se llevará a escena la graciosa comedia de los hermanos Alvarez Quintera «El Nido.»

Las entradas ya están a la venta, siendo sus precios: veinte centavos las lunetas, dos pesos los palcos platea y un peso cincuenta centavos los palcos del principal. Estas pueden adquirirse en el local del Colegio María Teresa Comellas, en Consulado 94, y también por mediación de las antiguas alumnas.

Una libra de esta carne es una libra de salud

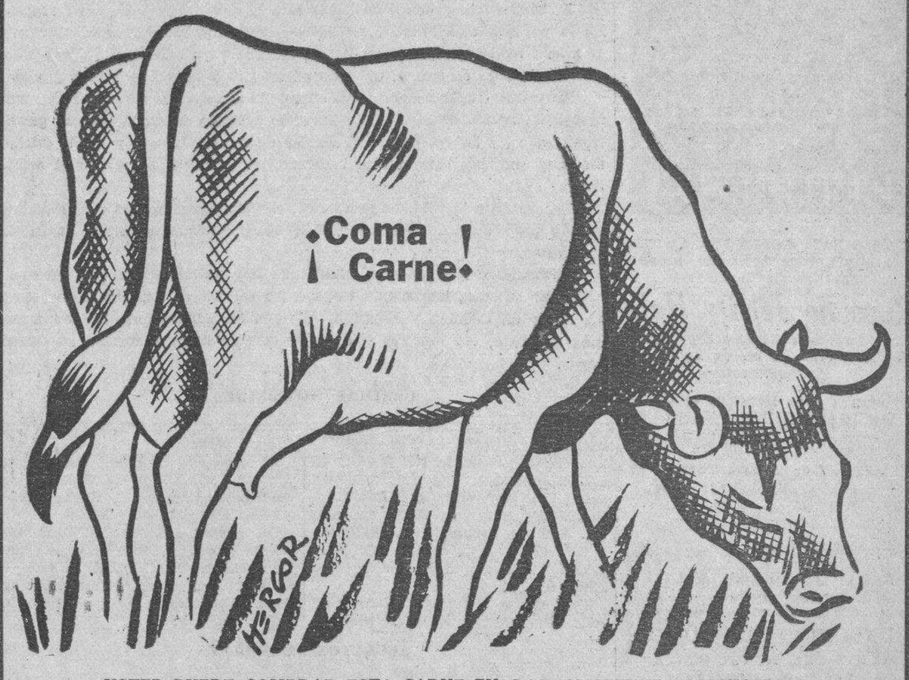

USTED PUEDE COMPRAR ESTA CARNE EN LAS SIGUIENTES CARNICERIAS

Ramón Reymundez, 2 y 25, Vedado.
Marcelino Pérez, 35, Ayesterán
Antonio Alvarez, 37, Aguiar.
Ramón Ferreiro, 301, Cerro.
Ramón Ferreiro, 833, Cerro.
Ramón Ferreiro, 53, Consulado.
Pedro Formoso, 82, Estévez.
Ezequiel Robles, 34, Gervasio.
José Gomeira, 79, Gervasio.
Pedro Formoso, 198, Gloria.
Antonio Méndez, 125, Habana.
Francisco Alvarez, 54 Inquisidor.
M. Reymundez, 14, Jesús María.
Juan González, 703, Jesús del Monte.
M. Reymundez, 50, Paula.
Manuel Nava, 22, Peñalver
Constantino González, Paz y S. Suárez.
José López, Rosa E. y Municipio.
José Galdrú, 33, Sol.
Antonio Alvarez, 65, Zanja.
Faustino Cortina, 48, San Mariano.
José Morado, 206, Neptno.
Santiago Fernández, 50, Mercado Unico.
Manuel Diaz, 41, San Nicolás.
R. L. Werren, 83, Aguila

La carne que usted come procede de novillos gor dos y bien cebados en los mejores pastos.

SI ES QUE USTED LA COMPRA EN ESTAS CARNICERIAS, NO LO OLVIDE, UNA LIBRA DE CARNE ES UNA LIBRA DE SALUD

LA RECEPCION DE SANTA ROSA

Hemos recibido una amable invitación del Presidente y Directores de la Grace Line para asistir a la recepción que tendrá lugar el día de mañana, de tres y media a cinco y media de la tarde, a bordo del nuevo barco «Santa Rosa», de la Grace Line.

La casa consignataria ofrece, con esta magnífica recepción a bordo de su nuevo barco turbo eléctrico una oportunidad a sus invitados para conocer, al mismo tiempo, uno de los buques más lujosos que entran en el puerto de la Habana.

LA GRAN FIESTA DEL SABADO EN «SANS SOUCI»

Adelantan los preparativos para la magna y atrayente fiesta que, bajo los auspicios de las más distinguidas familias de nuestra sociedad, ofrecerá «Sans Souci», el próximo sábado, día 3 de diciembre, para recaudar fondos que se destinarán a los damnificados por el ciclón.

Esta fiesta la organiza el Comité de Damas de Marianao, delegado de la señora Ofelia Rodríguez de Herrera, Presidenta del Comité Central Pro-Damnificados de Camagüey.

El programa, pleno de números interesantísimos, constituirá una gran atracción.

Participarán en el mismo, Sol Pinelli, en sus insuperables pregones cubanos; Aurelia Celinda, en los bailes españoles; Clarise et Christian, en su famosa creación de la Danza Apache; Bertha y Silvio, en bailes internacionales; Margaret and Patrick, en los bailes americanos; Epidio y Margot, en la típica rumba; Germán Pinelli, el aplaudido barítono, en canciones de actualidad Además, la Orquesta Sans Souci bajo la dirección del inspirado compositor y maestro Victor Rodríguez; la Orquesta de los Hermanos Castro, y el septeto Santiaguero.

Todo, pues, hace augurar un brillantísimo acontecimiento artístico y social al que prestarán su concurso los elementos más destacados del gran mundo.

Sucesivamente iremos dando a conocer más detalles de la grandiosa fiesta del sábado próximo en Sans Souci.

MANOLIN PRUNA

En días pasados fué operado de apendicitis en la Quinta Durañona, por el renombrado cirujano doctor Manuel González Alvarez, el niño Manolín Pruna, hijo del doctor Manuel Pruna Blanco y señora Delia Socarrás.

Completamente bien de la operación, en vías de rápido restablecimiento, volvió a su residencia de Malecón número 11.

Edel FARRES

DIEZ HORAS NADA MAS

De la noche a la mañana.

A un afamado médico inglés le cabe la gloria de haber combinado una excelente fórmula para un purgante suave pero notablemente eficaz. No requiere más que diez horas para producir su efecto: literalmente, *de la noche a la mañana.*

Las Píldoras de Brandreth están compuestas de seis preciosos ingredientes vegetales, cada uno de los cuales procede de un lugar distinto. ¡Seis naciones, seis climas, seis suelos diferentes contribuyen a hacerlas el laxante perfecto!

No irritan. Obran de una manera suave. Y como ejercen su acción únicamente sobre el intestino grueso, pueden tomarse todo el tiempo necesario sin temor de que afecten la digestión. Además, no envician ni pierden su eficacia, y por lo tanto no hay que aumentar la dosis.

¡No en vano son aclamadas por millones de personas, que las han popularizado en más de 70 países!

Su acción es lenta, pero completa. Pruébelas. Déles diez horas para producir su efecto, y no volverá a usar ningún otro laxante. Las venden todas las buenas farmacias.

UNA DE LAS VICTIMAS DEL CICLON, AGRADECIDA AL SANATORIO DE LA COLONIA

El señor Vicente Navarro, distinguido vecino que fuera de la desaparecida Santa Cruz del Sur, sufrió, junto con su familia, innumerables desgracias personales y materiales. Hombre agradecido, nos escribe, y nos suplica que en su nombre, y en el de los suyos, hagamos constar la bondadosa acogida de que fuera objeto por parte de la Directiva de la Colonia Española de Camagüey así como la del Dr. Cabrera, que lo asistiera, y la de la señorita Lolita Cisneros, enfermera, ambos del Sanatorio de la Colonia.

—«Nuestra dolorosa estancia en el Sanatorio de la Colonia Española, ha dejado en nosotros una estela de recuerdos imborrables—nos escribe—y es por ello que vería con mucho agrado que su gran periódico diera constancia de este extremo».

Queda, pues, complacido plenamente, el señor Vicente Navarro.

ASOCIACION DE LA PRENSA DE CUBA

Citación

De orden del señor Presidente cito por este medio a los miembros de la Junta Directiva a la sesión extraordinaria que tendrá efecto el martes 29 del corriente, a las cinco de la tarde, en nuestro local social de San Lázaro 114, con objeto de tratar y acordar lo procedente sobre la forma y reglas para la elección que reglamentariamente habrá de celebrarse en el próximo mes de diciembre.

Habana, noviembre 26 de 1932.

Luis S. Varona
Secretario p. s. r.

COMODO — FRESCO
VITI
ELEGANTE — PERFECTO

Café

En vano buscará en otros ESE AROMA, y ESE GUSTO que invariablemente se encuentra en el SIN RIVAL CAFE de

LA FLOR DE TIBES S.A
REINA 37 • TELEFONOS A-3820 / M-7623

LE INVITAMOS A VD.

Venga a visitarnos, aunque no compre, vea solamente y compare los precios de todos los artículos que acabamos de recibir en nuestro establecimiento de PRADO 88.

MATHILDE CUMONT

tiene el gusto de invitarla para que vea los bellísimos modelos de Vestidos, Sombreros, Trajes de Sports, Sweaters, Bolsas y Collares que acaba de adquirir personalmente en París.

Acabamos de retirar de la Aduana una nueva remesa

Nuestra mercancía es toda nueva y de primera calidad y nuestros precios son únicos.

VENGA A VISITARNOS

†

E. P. D.

LA SEÑORA

Francisca Pastrana de Figueras

HA FALLECIDO

(Después de recibir los Santos Sacramentos)

Y dispuesto su entierro para hoy lunes, a las cuatro y media de la tarde, los que suscriben, viudo, hijas, e hijo político por sí y en nombre de los demás familiares, ruegan a las personas de su amistad se sirvan concurrir a la Capilla Central del Cementerio de Colón, para acompañar su cadáver, favor que agradecerán eternamente.

Habana, Noviembre 28 de 1932.

Pedro Figueras y Baró, Dolores Figueras de Alonso, Orosia Figueras Vda. de Parajón, Manuel Alonso, Dr. J. Rodríguez Pérez.

M.E.C.D. 2016

PULMONIA
Llame un médico. Entonces dé el tratamiento de "emergencia" con
VICKS VAPORUB
OBRA DE 2 MODOS A LA VEZ

REMEDIO DEL DR. HALE PARA EPILEPSIA
Ataques Baile de San Vito, Convulsiones y Enfermedades que afectan el Sistema Nervioso
Remedio del Dr. Hale
es la fórmula del mejor Especialista de los Nervios en Nueva York y se vende con
Garantía o se Devuelve el Dinero
ADMIRABLES RESULTADOS SE OBTIENEN PRONTAMENTE
Lo venden en todas las boticas en frascos grandes de 16 onzas

ANGLO AMERICAN DRUG STORE CO.
DE TURNO HOY LUNES
BAJOS DEL "HOTEL PLAZA"
cor NEPTUNO y MONSERRATE
TELEFS. A-7920 Y M-4244

FARMACIA
DROGUERIA
DE
"JOHNSON"
DE TURNO LOS LUNES
Obispo Nº30 TELEFONO-A-2129.

LA MAYOR
35 EDIFICIOS
700 EMPLEADOS
SARRÁ
DROGUERIA
ABIERTA TODOS LOS DIAS
TODA LA NOCHE LOS MARTES
A-8026 A-3641

Farmacias de Turno

LUNES

HABANA

M. Gómez núm. 344	M-4690
Ave. de la República y San Francisco	U-6315
Pí y Margall núm. 30, esq. a Aguiar A-2129	A-2120
San Nicolás esquina a Trocadero	A-6666
M. Gómez núm. 44	M-5495
Habana núm. 42, esq. a Cuarteles	M-4895
Desagüe y M. González	U-7700
Padre Varela número 227 A-6169	M-5089
Ayesterán y Bruzón	U-6919
Ave. de Simón Bolívar núm. 141	M-4050
Ave. de Simón Bolívar núm. 5, M-5050	M-4466
Zenea y Soledad	U-1628
Gral. Aguirre núm. 36	M-3543
Padre Varela núm. 32	U-6795
Rafael Martínez Alonso núm. 31	M-4036
Estrada Palma y Genios	M-1404
Gral. Silverio Sánchez Figueras núm. 84	M-5312
Rica núm. 99	M-5386
Ave. de Bélg. núm. 57	M-4283
Ave. de Bélgica y Zenea	M-4244
Pocito y Oquendo	U-6660
M. Suárez y Antonio Ma. Lazcano M-5677	M-2897
América Arias y San Nicolás	M-5588
Gral. Aguirre y Estrada Palma	M-4343
Carlos III núm. 263	U-1114
Padre Varela núm. 1	U-1144
Gral. Carrillo núm. 252	U-6352
Rica esq. a Merced	A-2816
Merced esq. a Habana M-4870	M-9582
Marina núm. 10-A	U-6617

VEDADO

Calle Quinta núm. 86, entre E. y F. F-2696	F-6210
Calle J. núm. 1, esq. a Calzada	F-6128
Ave. Wilson núm. 130 entre 10 y 12	F-6144
Calle 17 núm. 330, entre A. y B	F-6089
Calle 23 y C	F-6246

VIBORA

10 de Octubre y Colina	I-4344
10 de Octubre y San Mariano	I-7727
10 de Octubre núm. 801, a Paco	I-2800
Concepción y S. Anastasio	I-7340
Martí y Arnao, Rpto. Sta. Amalia	I-7378
Concepción y Ave. de Acosta	X-2244
San Mariano y Armas X-2323	X-3023

JESUS DEL MONTE Y SANTOS SUAREZ

San Benigno y Zapote	I-7575
Ave. Presidente Gómez núm. 2 I-1111	I-3333
10 de Octubre número 143 A-4330	A-5936
Sta. Emilia y Paz	I-7458

LUYANO

Fábrica y Sta. Felicia	X-2769
Calzada de Luyanó número 7	I-7237
Concha y Juan Abreu	X-2424
Calzada de Güines y Rita	No tiene

CERRO

Calzada del Cerro núm. 697, esq. a Lombillo	I-7701
Churruca núm. 29	I-7650
Salvador y S. Quintín	I-7602

NOTA.—Este grupo deberá prestar el servicio público todo el día y la noche de los domingos, fiestas y duelo nacional, siguientes: Enero 10; Febrero 21; Abril 2; Mayo 15; Junio 26; Agosto 7; Septiembre 18; Octubre 10 y 16; Diciembre 11.

HABANERAS

EL ARREGLO DE LA CASA

DETALLES DE GUSTO

El buen gusto puede decirse que está al alcance de todas las fortunas. En la posición más humilde puede conseguir una mujer que la alegría y la gracia resplandezcan en su hogar, sin que para ello sea necesario más que un cuidado constante, un poco de ingenio y muy buena organización.

En primer lugar debemos desechar todo aquello que no constituya una necesidad, reuniendo en nuestro hogar lo práctico dentro del mejor gusto, eliminando las desgraciadas imitaciones de objetos lujosos y mil bagatelas más cuyo importe estaría bien dedicado, por ejemplo, a mejorar el mobiliario.

En cuanto a los objetos necesarios, escójanse siempre los más sencillos y más propios para su destino. Con estas condiciones nunca serán de mal gusto.

Recomiendo a las novias, ahora que hay tantas bodas, que antes de amueblar su casa, hagan una visita a los salones de exposición que tiene **La Moda** en Galiano y Neptuno. Allí podrán admirar, dentro del gusto más exquisito, los muebles que mejor correspondan a formar su nuevo hogar.

ULTIMAS NOVEDADES

En materia de telas las últimas noticias que llegan de París son de unas sedas imitando **chintz**, que es una cretona de brillo, el tafetán negro y los **imprimées** que **Patou** ha hecho resurgir. Las sedas **faconné** con el dibujo como las de **ginghams** y también una de tela propia para trajes de calle que **Rodier** ha llamado **djalap**.

Para **sports** el jersey de lana y de seda que también le dicen **peau d-ange**, en brillantes colores lo mismo que en blanco.

El terciopelo de **Lyons** que con su aspecto regio se presta tanto a los más bellos drapeados y **bagheera** que se amoldan al cuerpo.

Los **crêpes**, las telas rizadas, **matelassé** y **croqué**, como se llaman con los nombres técnicos del calendario de la moda, se seguirán usando en los nuevos colores de azul **Nistaria**, vino y **fuchsia**.

SECRETOS DE BELLEZA

Lo más fundamental antes de salir para una fiesta de noche, debe ser el baño perfumado, la ropa interior lujosa y fresca que consiste de dos piezas solamente.

Debe contarse una hora, lo menos, para poder tener tiempo suficiente en prepararnos, sin nerviosidad de ninguna clase para conservar intacta la belleza. Eso es uno de los detalles más importantes para resultar con el aire fresco y acicalado.

Pero el principal, que presta al cutis ese aspecto satinado, es el secreto del maquillage que es él que convierte a una mujer insignificante, en sirena tentadora.

Aunque dicen que la luz artificial favorece, hay algo en los rayos penetrantes de la luz eléctrica, que hace resaltar los defectos de una piel reseca. Por eso siempre, por la noche, debemos usar una crema como base de polvos para dejar el cutis aterciopelado. Luego el colorete, la sombra de los ojos, el polvo y el cepillito para las pestañas con algo que las deje arqueadas y brillosas.

Por último, el rojo en los labios que puede decirse que es el complemento del maquillaje, pues de la forma que le dé a los labios, dependerá su belleza.

REGLAS DE CORTESIA

La sencillez y confianza en el trato de las personas no permiten rudezas ni descortesías. La consideración de los derechos ajenos hacen la vida verdaderamente agradable.

En tratados de etiqueta nos enseñan que la verdadera base de los buenos modales se halla en el deseo sincero de complacer, consistiendo la cortesía como la más bella expresión del deseo de ser complaciente con todos.

Seamos corteses en todo tiempo, aun en las circunstancias más difíciles. Pensemos ser cortés, no importa dónde ni con quién. Seamos amables con el chico que vende periódicos como lo seríamos con la persona que nos merece más respeto.

La cortesía es contagiosa, si tratamos con amabilidad a las personas, no podemos recibir groserías, pues ésta irradia el buen humor que es el precursor de la galantería.

EL QUE MAS AMA...

Si no te supe yo comprender,
si alguna lágrima te hice verter,
bien sé que al cabo perdonarás
con toda tu alma... ¡Qué vas a hacer!
¡El que más ama perdona más!

Amado Nervo.

MENU DEL DIA

Almuerzo	Comida
Silver Disth cocktail.	Cocktail de ostiones.
Tortilla Bretona.	Puré de chícharos.
Pescado rebozado.	Langosta a la americana.
Pollo grillé. Papas sauté.	Empanaditas de maiz tierno.
Arroz con carne de puerco.	Timbal de arroz con palomitas.
Ensalada mixta.	Ensalada de huevos y papas.
Fresas con Chantilly.	Flan de naranjas.

RECETAS

Estofado de cordero

Se limpia 3 libras de cordero y se pica en trozos. Se fríe un ajo en aceite y se saca, echando el cordero que estará adobado con sal, pimienta y naranja, sofriéndolo un rato. Se pasa por la maquinita media libra de jamón, una cebolla, tres pimientos colorados y 6 tomates sin semilla, sofriéndolo todo con la carne durante una hora, echándole un cucharón de caldo a fuego lento.

Este preparado sirve igual para hacer pollos o guineas.

M. R. de FONTANILLS

UN GRAN BAILE EN EL CENTRO CASTELLANO

Grandiosa fiesta bailable será la que tendrá efecto en los magníficos salones del Centro Castellano, antiguo Palacio de Villalba, sito en Egido 2, el día 11 de diciembre próximo, en todos sus espaciosos salones, desde las 2 p. m. hasta las 7 p. m.

Esta simpática fiesta titulada «Campos de Amor», será amenizada por tres inmejorables conjuntos musicales, que harán las delicias de los bailadores asistentes, interpretando un repertorio moderno y extenso: Jazz Band «Drialis», Orquesta Corman y Septeto «Habanero».

Los salones han de presentar un aspecto deslumbrador, artísticamente decorado con el adorno floral en el que han de derrochar su proverbial gusto, el afamado jardín «Toledo» de Isidro Castro.

La afluencia de concurrentes ha de rebasar a todo cálculo, pues solamente pagarán la entrada de veinte centavos los caballeros, las damas y damitas quedan finamente invitadas a este excelente baile.

Para informes y para solicitar invitaciones, pueden dirigirse a la Secretaría del Centro y al teléfono A-4040.

DESAPARICION DE UNA MENOR

Eugenia Martínez Cuesta, vecina de Salud 142, denunció a la policía la desaparición de su prima Paula Martínez, de 10 años de edad, que salió en busca de un mandado a la bodega que está situada en Marqués González y Salud, sin que regresara, por lo que teme le pueda haber ocurrido alguna desgracia. La policía ha comenzado a practicar minuciosas investigaciones para localizar a la desaparecida.

CALCETINES
VITI
DE PURA SEDA
PARA CABALLERO

MAGNESIA SARRÁ
Sabrosa-Espumante-Anti-Ácida
Inmediatamente alivia:
Jaquecas, Mareos, Acedías.
ASEGURE UN DIA FELIZ
Todas las mañanas tome una cucharada.
DROGUERIA SARRÁ
LA MAYOR

LA SALUD DE SU NIÑO

El niño sano y normal es un ser activo y feliz. Cuando un niño se muestra irritable, no quiere jugar y se niega a comer, es a menudo un síntoma de que su organismo no funciona bien.

¡Déle CASTORIA! Es un remedio preparado especialmente para las dolencias de los niños. Estimula suave y rápidamente los delicados intestinos, compone el estómago y favorece la digestión. Tiene un sabor agradable y puede ser administrado sin inconveniente al niño de más tierna edad.

CASTORIA
JARABE MEDICINAL 26

ALGUNAS NOTICIAS DE LA ASOCIACION CANARIA

Para la noche de hoy lunes se encuentra convocado en sesión ordinaria el Comité Ejecutivo de la Asociación Canaria con objeto de conocer y resolver numerosos asuntos administrativos.

LA FIESTA DE LAS DAMAS

De extraordinaria puede calificarse la propaganda que vienen haciendo las damas y damitas que integran el Comité Femenino de la Asociación Canaria por su fiesta que anuncian para el día 10 de diciembre próximo en el hotel Park (Quinta Bastien) en el Vedado.

Numerosas son las comisiones que vienen trabajando en gestiones de propaganda distribuyendo carteles, anuncios perfumados, etc., que viene llamando poderosamente la atención de todos cuantos ven su labor.

Tres estaciones de Radio diariamente anunciando esta fiesta por conducto de las orquestas de Belisario López, el Jazz Band de los «Hermanos Martínez», el sexteto «La Sonora Matancera», que son los conjuntos musicales que tienen a cargo el programa musical en la noche del 10 de diciembre.

Cooperan con el bello conjunto femenino de los canarios los elementos que integran los organismos auxiliares del Comité Ejecutivo, principalmente los que forman parte de las Secciones de Propaganda y Recreo y Adorno.

Las personas que estén interesadas en esta fiesta pueden dirigirse a la Secretaría de la Asociación Canaria Prado y Neptuno, altos, o por teléfono A-3564.

EN LOS JARDINES DE «LA TROPICAL»

Otra fiesta vienen preparando los activos elementos de la Asociacion Canaria para el domingo día 18 de diciembre en los pintorescos jardines de «La Tropical», en la que actuaran la orquesta de Belisario López, el Jazz Band «Los Diplomáticos» de L. Pego y un conocido Sexteto.

Este festival como todos los que organizan los canarios ha de ser un éxito que se anotarán a los muchos que vienen obteniendo desde hace algún tiempo.

EN EL CUADRO DE HONOR DEL PLANTEL JOVELLANOS

He aquí la relación de alumnos a quienes corresponde figurar en el Cuadro de Honor de este plantel del Centro Asturiano durante la semana comprendida entre los días 25 del mes actual al 2 de diciembre próximo:

Aula 1a.: Sara Quintero Poch, Betty Habiff Habiff y Generosa Redruello.

Aula 2a.: Célida Torres Carneado, Encarnación Fernández Sánchez y Blanca Canal Vicioso.

Aula 3a.: Elisa Mitrani, Secundina Fernández y Pilar Carballeira.

Aula 4a.: Juana Blanca de los Cuetos, Consuelo Prieto y Mercedes Pardo.

Aula 5a.: Eleonor Pincus. Olga Gutierrez Amor y María Teresa Hidalgo.

Niños:

Aula 1a.: José M. García Martínez, José Rodríguez García y M. Rilo Fermida.

Aula 2a.: Manuel Menéndez, Manuel Alvarez y Rafael Germán.

Aula 3a.: Jacobo Beller, Juan Más López y Marcos Romero Caso.

Aula 4a.: Raúl García Rodríguez, Luis A. Menéndez Martínez y Bernardo Fernando Pereda.

Aula 5a.: Guido Muñiz, Miguel Pérez y Faustino Fernández.

MAÑANA, GRAN ASAMBLEA DE LOS «PROGRESISTAS»

Para el martes próximo, día 29, en los salones de Centro Castellano, (Monte y Egido) han convocado los progresistas a una asamblea de simpatizadores y afiliados al Gran Partido del Centro Asturiano, rogándoles muy especialmente a los presidentes y delegados de los Comites de barrios, que no dejen de asistir para recibir en la misma las instrucciones necesarias.

El Comité Ejecutivo del Partido ha venido laborando silenciosamente, porque en esta hora suprema para el Centro Asturiano, la ideología de los progresistas, que ha sido siempre beneficiosa al mismo, pueda verse en carnada en la próxima Junta de Gobierno y a tal fin, quiere dicho ejecutivo rendir ante sus afiliados un amplio informe, para que los mismos puedan apreciar los problemas en todos sus aspectos.

No lo olviden los progresistas: el martes día 29, a las 8 y media de la noche, en los salones del «Centro Castellano, Monte y Egido.

CENTRO VALENCIANO Y CLUB CULTURAL

Función de honor y de gracia y de arte; como homenaje del distinguido Conservatorio se celebrará el sábado tres de diciembre en honor y en gracia a la señorita Agueda Rodríguez, eminente soprano lírica hispano-latina, que habiendo obtenido resonantes triunfos en conciertos de residencias, aparecerá ante un público amante y conocedor del arte para deleitarlo con su alma virtuosa en la interpretación de los grandes maestros, siendo accmpañada por su culta profesora señora Rosario Iranzo de Piqueras, directora de dicho Conservatorio.

Con arreglo a este sugestivo programa; en la primera parte, «Chateau Margaux», zarzuela en un acto. Y en la segunda, los siguientes números:

Overtura de la Opera «El Barbero de Sevilla, (Rumel), a cuatro manos, Srtas. Carmen Pousa y Carmen Peña.

«Madame Butterfly». (Puccini). Soprano Srta. Agueda Rodríguez.

Romanza, por el tenor Sr. Celso García.

«Mi Ultimo Vals», (Costo) Soprano Sra. Agricia Domínguez de Pegudo.

Romanza, por el barítono Sr. Luis F. Guevara.

Aria de la Opera »Luccia», (Donizetti). Soprano ligera Srta. Ma. del Carmen Ruiz.

Duo de soprano y tenor, Srta Inés García y Sr. Juanito Mendizábal.

«Salutación a Cuba», poesía recitada por la Srta. Agueda Rodríguez.

Los números de canto serán acompañados por la profesora señora Rosario Iranzo de Piqueras.

GRAN VELADA TEATRAL EN ARTISTICA BALEAR

En honor y a beneficio de la popular y muy aplaudida artista Emilia Duimovich y de la sujestivo y admirada actriz Emilia T. Duimovich, tendrá lugar una extraordinaria velada teatral el sábado día 3 del entrante mes de diciembre, en los salones de la Artística Balear, calle de Zulueta número 46 altos.

Los organizadores del homenaje a las Duimovich han demostrado un gran acierto en el programa, pues consta en el mismo el estreno del sainete en 3 actos de la notable escritora española Pilar Millán Astray, en el que las beneficiadas desempeñan personaje de gran lucimiento y un seleccionado número de variedades que el concurso valioso de artistas han permitido ofrecer al público que habrá de llenar los amplios salones de la Artística Balear para rendir así tributo de simpatía y admiración a Emilia y Emilita, como familiar y cariñosamente las llamamos.

Se han acercado a nosotros infinidad de personas para conocer cual es el lugar de venta de localidades, sin que hayamos podido complacerles, no obstante le hemos dicho sabemos que la demanda es grande por lo que aconsejamos a cuantos quieran deleitarse con lo representación del Juramento de la Primorosa acudan en seguida adquirir dichas localidades.

Noche de gala será la del sábado 3 de diciembre.

Asociación de Dependientes del Comercio de la Habana

SECRETARIA

JUNTA GENERAL ORDINARIA DEL TERCER TRIMESTRE DE 1932
SEGUNDA CONVOCATORIA

No habiéndose podido celebrar por falta de quorum la Junta General Ordinaria del Tercer Trimestre de 1932, que se convocó para el día 21 del mes actual, de orden del señor Presidente y en cumplimiento de lo que disponen los artículos 33, 34 y 35 de los Estatutos Generales, se convoca por segunda vez para celebrar dicho acto, a las ocho y media de la noche, del próximo lunes, día 28 del mes en curso, con sujeción a la orden del día y demás requisitos insertos en la anterior convocatoria. Los señores asociados pueden examinar en esta Secretaría los informes del segundo y tercer trimestre de 1932.

La Habana 25 de noviembre de 1932.

Carlos Martí, Secretario General.

Sociedades Españolas

ACTO CULTURAL SE CELEBRO EN DEPENDIENTES

El señor Manuel Mesa disertó con brillantez, de los huracanes detallándolos con todo éxito

La conferencia de fin de semana que se dicta en Dependientes a los alumnos de grados superiores fue confiada esta vez al director de las escuelas diurnas para varones, señor Manuel I. Mesa Rodríguez. Y fué realmente un triunfo de este profesor. Disertó brillantemente, dominando el asunto en todos los momentos de la disertación, con método, habilidad pedagógica y verdadera acierto. Entró en el tema explicando el ciclón, su formación y desarrollo e hizo un recorrido histórico, señalando los huracanes más importantes que en Cuba se recuerdan. Usó los aparatos de que se vale el metereologista y valiéndose de mapas y dibujos por él mismo confeccionados, explicó la trayectoria del último ciclón que dejara tan grandes destrozos y barriera totalmente a la bella e histórica Santa Cruz del Cur.

El señor Carlos Martí, secretario general de la Asociación, una vez que terminó el señor Mesa su disertación, dió cuenta, en nombre del presidente social, señor Carlos A. Fernández, de haber recibido la institución, con destino a la Biblioteca del Niño recientemente creada por acuerdo de la Sección de Instrucción, un valioso obsequio del presidente de la Sección citada, doctor Alejandro Riveiro. El regalo lo constituye la importante y valiosa obra «Geografía Universal», en diez tomos, editada por la Casa Montaner y Simón, de Barcelona, y que se justiprecia en doscientos cincuenta pesos de costo. Leyó el señor Martí una hermosa página del doctor Riveiro, por la que dona los libros citados.

Esta «Geografía Universal» es el primer aporte que recibe la Biblioteca del Niño.

El doctor Rivejro fué muy felicitado por su generoso obsequio a las escuelas de la Asociación.

CUADRO DE HONOR

Los alumnos que a continuación se mencionan merecieron figurar en el Cuadro de Honor de las escuelas de Dependientes, por sus trabajos y comportamiento en la pasada semana. Son los siguientes. Departamento de niñas: aula primera: Paulina Kanter, Pura Masqué y Lilia García; aual segunda: Esther Pérez, Amelia Pascual y Emelina Paz; aula tercera: Edith Laza, Ana Margarita Faget y Socorro Lamelas; auta cuarta, Florinda Fernández, Aleida Martínez, Urania Murlá; aula quinta: Hilda Dacosta, Josefina Iglesias, Sarita Nieva.

Departamento de varones: Aula primera, P. González, E. Gadea, O. Pineda; aula segunda: G. Gardounel, C. García, R. Jova; aula tercera: A. Vázquez, M. Rodríguez M. García; aula cuarta: L. Ciappi J. Barri, S. Gato; aula 5a., J. Amell, O. Filgueiras M. Dacosta; aula sexta: A. Lago A. Navarrete, A. Ciappi.

«VERBENA INVERNAL»

Tres grandes barrios dividirán en la noche del 3 de diciembre próximo el palacio de Dependientes. El «Barrio Español», estará situado en el gran salón de actos, tercer piso, con adorno y decorado condignos; el «Barrio Americano», se establecerá en el segundo piso y el «Barrio Cubano» ocupará el salón de gimnasia, lleno de palmas y plantas tropicales típicas. Hermosos kioskos se hallarán también en estos barrios, y los conjuntos musicales serán también distribuídos de acuerdo con los barrios. Son los siguientes: Belisario López, Antonio María Romeu, Aniceto Díaz, Septeto Nacional, Sonora Matancera y Jazz-Band Hermanos Martínez. Costo de la entrada: cincuenta centavos.

DESPACHO DE RECIBOS

Por disposición del señor presidente social, don Carlos A. Fernández, se ha habilitado en la Contaduría social (en la Quinta) y en el Centro, el despacho de recibos a los señores asociados, durante todos los días y todas las noches, para facilitar el pago de los mismos a los interesados. El asociado puede personarse en la Contduría o ante el cobrador del Centro para abonar su recibo. Este servicio extraordinario se da para mayor facilidad en todos los aspectos sociales y para atender las necesidades reglamentarias de los socios.

CONSULTAS EN EL CENTRO

Ayer el movimiento de socios enfermos en el Consultorio del Centro fué intenso. Noventa consultantes concurrieron. Y fueron debidamente atendidos por los doctores Agulló, García Ríos, Somodevilla, Tirso Luis, Cortazar y Lago.

En este Consultorio se prestan servicios de inyecciones y lavados a los señores asociados.

CICLO DE CONFERENCIAS EN SOCIEDAD «JOVELLANOS»

Organizada por la Sección Femenina, ofrecerá la Sociedad «Jovellanos», una interesante conferencia, la noche del sábado 3 de diciembre.

La señorita Virginia Martínez, disertará sobre «El Origen y Evolución de la lengua Castellana», tema admirable, que desarrollará con el acierto que corresponde a su alta cultura.

América Rodríguez, activa presidenta de la Sección Femenina, anuncia que en esta velada literaria, tomarán parte la niña Marinita Braña y el violinista señor García Ortega.

DESFIGURACIONES DE LA PIEL
granos—tachas etc. sanadas facilmente y a poco gasto por el
Resinol

HABLAN LOS ASTURES DEL PARTIDO INDEPENDIENTE

El presidente de este partido político que integran socios de valía del Centro Asturiano nos hace las siguientes declaraciones:

El Comité Independiente no es un partido político de determinadas tendencias, es el ideal de una juventud que nació y vive espiritualmente en el Centro Asturiano.

Nuestro programa, publicado hace muy pocos días, no es una estratagema política como hay muchas: es un vasto plan que realizaremos, mediante vuestra cooperación, desprovistos en absoluto de la influencia de intereses particulares, vulgo, «compromisos políticos».

Queremos servir al Centro Asturiano, desinteresadamente, deseamos ponernos AL SERVICIO DE LA MASA SOCIAL y eliminar de nuestra nómina los gastos supérfluos, en beneficio de otros servicios tan injustamente suprimidos.

No pretendemos proclamarnos los salvadores del Centro Asturiano, ni queremos sorprender con promesas irrealizables; nuestro programa, que alguien calificó de fantástico, es una necesidad sentida y a su ejecución llegaremos inevitablemente. Con la misma firmeza con que constituímos el partido; con la elevada integridad, jamás menguada, con que intervinimos en las cuestiones sociales, tanto de directiva como generales, llevaremos al Centro Asturiano las innovaciones que reclaman sus asociados.

Hemos nacido en las aulas, tenemos el alto orgullo de decirlo, y nuestra primera manifestación en las luchas electorales, fué para representar a un contingente de 500 alumnos en justa represalia contra quienes pretendían desposeerlos de sus derechos. Hemos acallado las voces de cuantos se pronunciaron en su contra y ahora que somos una fuerza indiscutible, dentro del Centro Asturiano, no descansaremos hasta lograr que nuestra escuela sea la más perfecta en su clase, hasta implantar una Universidad Comercial en el Plantel Jovellanos, semejante a las que funcionan en Norte América e Inglaterra.

EL SEÑOR PEREZ TARAMO Y EL CENTRALISMO ASTUR

Nuestro querido amigo Manuel Pérez Taramo ha dirigido una carta al Presidente del Comité de los Centralistas del Centro Asturiano, una carta de la que insertamos los siguientes párrofos:

«Limito el interés de la presente par. hacer conocer a usted con el ruego de que lo haga llegar a los miembros componentes de ese Comité, al cual con verdadero gusto he venido perteneciendo hace bastantes años, mi decisión de retirarme de toda política activa, del Centro Asturiano de la Habana.

Motiva esta resolución el sinnúmero de ocupaciones que tengo en mi trabajo, y las cuales me son de todo punto imposible desatender, no alcanzándome el tiempo por esto, para otras actividades.

No obstante esto, no me he de mantener alejado de los problemas viables de nuestro querido Centro, ya que me propongo estar muy al tanto de los mismos, y en cualquier momento que sea necesaria mi cooperación o censura a cualquier Junta de Gobierno que rija los destinos de la Sociedad, habré de dársela con todo el calor que me inspira el amor que por la misma siento.

Trataré de evitar con mi actuación que hombres desaprensivos se mantengan en el poder por pura vanidad personal relegando a segundo lugar los intereses cuya administración le ha sido confiada».

HOMENAJE A UNA ARTISTA EN «AGRUPACION ARTISTICA»

Su presidente, en carta atenta, nos invita a la gran función homenaje a la aplaudida artista Emilia Dumovich y Emilita Dumovich, que habrá de celebrarse en los salones sociales de la misma, en la noche del sábado 3 del próximo mes de Diciembre.

Con arreglo al siguiente programa:

1o. Sinfonía, por la señorita Loló Vilaseca.

2o. Se representará con gran propiedad el sainete en 3 actos, original de la notable autora española Pilar Millán Astray, estrenada con éxito extraordinario en el «Teatro de la Princesa», de Madrid, y en el que las homenajeadas señora y señorita Duimovich desempeñarán los papeles de Primorosa y Paloma, con inigualable acierto, «El Juramento de la Primorosa».

3o. Escogidos números de variedades por los notables artistas señora Duimovich; Srtas. Garisoaín, Duimovich, Violeta, Rodríguez, Bernardo y los señores Graciani, Pereira, Prieto, Fernández y otros que han ofrecido su valiosa cooperación como deferencia a las homenajeadas.

Acompañará al piano, los números que lo requieran, la conocida y admirada primera tiple Juanita Bernardo, eminente profesora de piano.

LABOR SEMANAL DE SECCIONES EN EL C. ASTUR

Todos sus miembros dispuestos a laborar para resolver bien los problemas q. hay planteados

Para hoy, lunes, están señaladas varias reuniones de organismos del Centro Asturiano. Comienza, pues, la semana con una labor intensa en el Centro Asturiano, en el que laboran de continuo los directivos y los socios pertenecientes a los distintos organismos complementarios de la Junta de Gobierno de la Sociedad.

Para la noche de hoy tienen señalada reunión en primer término la rondalla, que ya comenzó sus ensayos y que desde su iniciación ha dado motivos fundamentales para presagiar un éxito. Continúan, pues, los ensayos de la rondalla los lunes y jueves los que darán comienzo a las ocho y treinta minutos de la noche.

La Sección de Asistencia Sanitaria que se reúne en sesión extraordinaria para discutir el proyecto de presupuesto para el año 1933 que ha sido confeccionado por la Comisión designada al efecto.

Y la Sección de Propaganda en continuación de la sesión ordinaria correspondiente al mes de noviembre.

Semana de intenso trabajo la que comienza hoy en el Centro Asturiano y en la que los hombres que de alguna manera intervienen en los asuntos sociales ponen a contribución de la sociedad su capacidad y buen deseo para que ésta continúe su marcha de progreso.

EL COMITE JUVENIL DE LA ASOCIACION DEPENDIENTES

Se reunieron los miembros del Ejecutivo de este simpático Comité, bajo la presidencia de su titular el señor Angel Artola Valdés, actuando el secretario señor Heberto Alvarez Parayuelos, con el objeto de someter a la consideración de los mismos el apoyar la candidatura de don Enrique Elízaga y Peláez, para la presidencia de nuestra querida Asociación en los próximos comicios. A las nueve y con la asistencia de todos los componentes de dicho Ejecutivo, el señor presidente declara abierta la sesión. El señor Angel Artola, explica con sinceras frases los méritos que adornan al señor Elízaga para ocupar dicho cargo y ofrece la publicación de cuatro Manifiestos a los socios todos del Centro de Dependientes, explicándoles las razones poderosas que tiene este Comité para apoyar al señor Elízaga en el número uno y de los números dos, tres y cuatro, serán para demostrarlas el porqué, los señores Avelino González, Gabino Otero y Carlos A. Fernández, no son merecedores al voto de los que amamos a nuestro siempre querido Centro de Dependientes, terminando informando que próximamente y desde la Emisora C. M. B. D. «La Voz de Santos Suárez», los martes, jueves y sábados de 6 a 7 de la noche y con la coperación de la orquesta de Cire Llerena y los lunes, miércoles y viernes de 1 a 2 de la tarde con la cooperación de la Orquesta de Lafette y su cantante, dará comienzo a la hora de propagandas para la presidencia del Centro de Dependientes pro Enrique Elízaga Peláez. Pide la palabra el señor Piñeiro, solicitando de todos los presentes, la aprobación de todo lo manifestado por el presidente señor Artola Valdés y que le respalden en todo lo relacionado con los citados Manifiestos, pidiendo al señor presidente, que en los mismos se ajuste a la verdad de lo que ha ocurrido y ocurre en la actualidad en nuestra Casa de Salud y en nuestro Palacio Social y pide nutridos aplausos, tanto para el señor Elízaga, como para el señor Angel Artola Valdés, lo que puestos todos en pie se cumple. Antes de terminar este acto el señor Domínguez propone y se acuerda el nombramiento de una Comisión con el fin de que visiten al señor Elízaga y a su Comité Central, dándole cuenta de los acuerdos tomados por el Ejecutivo del Comité Juvenil, son nombrados los señores Artola, Piñeiro, Alvarez y Domínguez. A las once de la noche y no habiendo más asuntos de que tratar se da por terminada esta Junta.

A LOS PRESIDENTES DE TODAS SOCIEDADES

El Presidente de la Sección de Recreo y Adorno de la Sociedad de Pilar nos ruega hagamos saber a todos los Presidente de Sociedades que tengan la bondad de asistir, o enviar su representación a la reunión que tendrá efecto en la noche del lunes 28 del actual a las 9 de la noche en la Secretaría de la Sección de Recreo y Adorno de la Asociación de Dependientes para tratar sobre la organización de un festival entre todas las Sociedades a beneficio de las víctimas del ciclón de la Provincia de Camagüey.

Suplicándoles su más puntual asistencia.

HIJAS de GALICIA

SECRETARIA

CONVOCATORIA

De orden del señor Presidente y en virtud de lo que disponen los Artículos 34 y 36 de los Estatutos sociales, por la presente se cita a los señores y señoras asociados de "HIJAS DE GALICIA" a Junta General Ordinaria de Presupuestos, que habrá de celebrarse el día 30 de los corrientes, a las ocho y media de la noche, en los salones del M. I. Centro Gallego, y bajo la siguiente orden del día: Acta anterior y Proyecto de Presupuestos para el año de 1933.

Lo que se hace saber para general conocimiento de los señores asociados.

Habana 22 de noviembre de 1932.

Dámaso Pérez Valenzuela
Secretario General.

M.E.C.D. 2016

EL GATO NEGRO

CACHEIRO Y HERMANO

Cambio de monedas extranjeras: Pesetas, Francos, etc.

DOS de los MAYORES vendió detallados EL GATO NEGRO.- El 2do. 9203--$6.000 y el 12070--$3.000

Exhibimos las Facturas..Pídale a **EL GATO NEGRO** *para el próximo, último sorteo con Premio de $50.000*

ENTERO: $13.00, PEDIDOS DEL INTERIOR. AÑADA FRANQUEO 26 CTS ENTERO, 17 CTS. MEDIO BILLETE Y 11 CTS. LA HOJA

Pagamos los mayores el mismo día del sorteo

Números a la venta en la casa Central. Sorteo de Diciembre 4:

551 1346 3106 4790 6680 7847 9126 11124
669 1507 3234 4859 6694 8073 9406 11126
778 2579 3349 5020 6776 8566 10593 11877
960 2656 3443 5116 6896 8582 10659 12665
1018 2682 4589 5118 7042 8694 10890 12682
1103 2891 4759 5436 7578 9030 10892 12761
7693 9142 11014 12854

Números a la venta en la Sucursal de Obispo y Aguiar.

11 2494 4257 6447 8730 10817
275 2642 4908 6921 8933 11000
804 3908 5089 7297 9081 11594
1257 3938 5669 7793 9593 11682
1615 3977 5981 7870 9658 12103
1788 4099 6419 8406 10116 12117
10403 12744

Pregunte por estos números especiales: 17, 1313, 1616, 4004

Revendedores les damos el mejor precio: 11024, 11333

CASA CENTRAL: Obispo 65 Telfs. A-0000 y A-7780.—SUCURSALES: Obispo y Aguiar. Telf M-4017 Galiano y Zanja Telf. A-9298

El doctor Rodríguez Ramírez interesa la nulidad de las elecciones en dos términos de Matanzas

INFORMACION POLITICA

Hoy fallará la Audiencia de Pinar del Río los recursos interpuestos contra los comicios.—Interesantes declaraciones del señor Félix del Prado.—El doctor Bravo Correoso candidato de los orientales a la Presidencia del Partido Conservador.—Los escrutinios de Güines.—Reunión Popular en el Senado.—Estado de los candidatos liberales de Oriente.—Notas

Los recursos contra elecciones en Pinar del Río

PINAR DEL RIO, noviembre 27. (Por telégrafo).—Por impresión recogida entre expertos electorales podemos anticipar que los recursos establecidos por el doctor Beltrán pidiendo la nulidad de las elecciones provinciales en siete Términos de Pinar del Río, han de ser rechazados por la Audiencia por tener múltiples defectos. Al conocerse mañana el auto enviaré los fundamentos de la resolución.

El doctor Beltrán recurrirá ante el Tribunal Supremo convencido de que el recurso que procede es el de apelación y no el de reposición.

Corresponsal.

Se interesa la nulidad de las elecciones en Agramonte y Guamacaro

MATANZAS, noviembre 27. (Por telégrafo).—El doctor Juan Rodríguez Ramírez ha presentado hoy ante la Audiencia dos recursos contencioso-electorales pidiendo la nulidad de las elecciones en Agramonte y Guamacaro a nombre del Representante a la Cámara, doctor Agudo Finales.

Llegan los colegios anulados por la Provincial

Asimismo hoy han comenzado a llegar a la Audiencia los colegios anulados por la Junta Provincial Electoral, estableciéndose por tal motivo por el Ejército guardia en la Audiencia.

Corresponsal.

Importantes declaraciones del Sr. Félix del Prado

En relación a la pugna entablada por el Gobierno Provincial de Oriente, tomamos de nuestro colega «Las Noticias», de aquella ciudad, la siguiente interesante entrevista con el señor Félix del Prado:

—Con motivo de la controversia acerca de quien resultó victorioso en los comicios del primero de este mes en la elección como Gobernador Provincial de Oriente, que insistentemente se atribuyen los liberales, celebramos una rápida entrevista con el señor Félix del Prado, candidato conservador, quien ratificando cuanto ya dijo en «Las Noticias» se prestó a celebrar con nosotros esta interesante entrevista.

Abordamos al actual representante oriental y jefe del partido conservador en la República, en la siguiente forma:

—¿Mantiene usted la seguridad de su triunfo?

En una democracia no es el candidato el que puede mantener su triunfo. El triunfo del candidato es el producto de la voluntad de la mayoría del cuerpo electoral, expresada por medio del voto libremente emitido en las urnas, precisamente el día señalado para las elecciones. Y yo estoy seguro de que esa mayoría me favoreció en Oriente el día primero de noviembre, en la mayor parte de los Términos Municipales de aquella provincia, en los cuales existieron las garantías indispensables en una elección.

—¿En qué ha consistido la sorpresa del éxito conservador de Oriente? ¿Qué táctica política prevaleció en los comicios últimos?

En primer término debo declarar que para mí no ha sido una sorpresa el éxito conservador de Oriente. En el arte de la pintura el secreto del artista es «saber ver» para «poder copiar» con exactitud la belleza del paisaje, y en política el secreto del político es «saber ver» el estado de la conciencia ciudadana, y nuestro jefe en Oriente, el senador Pedro Goderich, aparte de sus excelentes cualidades como Director político, «supo ver».

Y mientras los jefes del partido liberal en aquella provincia, cegados por la creencia de que el partido liberal era sumiso y que respondería íntegramente al llamamiento de los intereses personales impuestos por la pasión natural del parentesco y la amistad incondicional, el partido liberal se dividió espontáneamente en dos bandos: los continuistas incondicionales, que son los menos, y los liberales consecuentes con su ideología que quisieron señalar una ética política a la altura de las grandes democracias, como la americana, por ejemplo, en la cual hemos contemplado, con patriótica envidia, cómo fué vencido desde el poder, el candidato del gran partido republicano, que indudablemente tiene mayor número de afiliados que el partido demócrata, partido éste que salió victorioso por la acogida que obtuvo su plataforma electoral en el pueblo americano.

—¿Cuál es su respuesta a las declaraciones de los congresistas liberales?

«Que es pintar como querer y no fué el león el pintor».

Se me reta por ellos para que publique cifras y datos, y yo no recojo el guante; en primer lugar, porque me había hecho el propósito, después de haber publicado el manifiesto que salió íntegro en «Diario de Cuba» y en «Las Noticias» de Santiago de Cuba y reproducido en la prensa capitalina, de no decir una palabra más sobre el resultado de las elecciones en Oriente, esperando tranquilo y seguro el fallo de nuestros Tribunales de Justicia; y después, porque los datos y cifras por ellos publicados son extraoficiales, y, por tanto, no tienen otra eficacia que impresionar a la opinión pública en el sentido que a ellos les interesa, y no quiero incurrir en el mismo error, aparte de que en mi elección existe, especialmente en Oriente, un estado de opinión como producto de lo que todo el pueblo pudo observar el día de los comicios y de lo que está observando en los días post-electorales. Y, por último, esas cifras fantásticas serán víctimas de la esponja de la Justicia, si es que para la Justicia no existen cortapisas cuando el pleito electoral llegue a nuestros Tribunales, y con esta confianza no creo necesario ofrecer los detalles que se me piden, que, por otra parte, servirían para localizar mejor los colegios en donde obtuve mayoría de votos; y en las circunstancias presentes yo prefiero no señalarlos, sino cuando mis apoderados tengan a bien dirigirse al Tribunal competente.

Confío, además, en la discreta y enérgica actuación del senador Goderich y su lugarteniente doctor Bravo Acosta, quienes, sin problema personal, han puesto al servicio de nuestra causa, todos sus prestigios, su actuación, sus nombres y sus almas; y confío, asimismo, en la lealtad y la consecuencia de los candidatos a representantes y consejeros provinciales de mi partido en Oriente.

—¿Cuál es su visión respecto de la provisión del cargo de Presidente de la Asamblea Nacional Conservadora?

Sobre este particular no puedo tener otra visión que la que se puede deducir de las declaraciones de principios que hemos suscrito, con Goderich a la cabeza, todos los Delegados de Oriente ante la Asamblea Nacional del partido conservador.

Y aprovecho la oportunidad que gentilmente me ofrece el amigo repórter, para declarar que no haré ninguna otra manifestación pública sobre el enojoso tema de las elecciones de Oriente, mientras no se inicie la nueva propaganda alrededor de las elecciones complementarias, cuando los Tribunales competentes hayan dictado su fallo. Hasta entonces, queridos contrincantes...».

Las elecciones en Guantánamo

Recurso contencioso-electoral

En el Juzgado de Primera Instancia de Guantánamo, se ha establecido un recurso contencioso-electoral por el señor Juan C. Clemente Maury, candidato a la Alcaldía Municipal de Yateras, contra las elecciones celebradas el día primero del corriente, en los colegios de Palmar, San Andrés y Sigual, en cuanto a los cargos municipales y miembros de la Junta de Educación de aquel Término.

Se espera que muy en breve se ha de conocer el resultado de ese recurso, si procede o no.

Procesado por no firmar los pliegos del escrutinio

CARDENAS, noviembre 27.— Contra Narciso Nodarse Rueda, que actuó de Presidente del Colegio Electoral número 4, barrio de San José, Término de Jovellanos, dictó auto de procesamiento el doctor Fernando Leopoldo Aguilar Almeida, Juez de Instrucción de Cárdenas. El procesado quedó en libertad por haber contraído la obligación de presentarse los días primero y quince de cada mes en el Juzgado de su residencia.

La infracción electoral motivo de este proceso consiste en no haber firmado algunos pliegos, al terminarse los escrutinios.

Especial.

Se reunieron los Populares de Matanzas

Los Populares de Matanzas se reunieron en el despacho del Presidente del Partido, doctor Celso Cuéllar del Río.

La reunión fué presidida por el representante Pancho Campos, y por el propio Celso Cuéllar, asistiendo los jefes políticos señores: Ricardo Campanería, Oscar Montalvo, Eladio González, Julián Santander, doctor Saavedra y otros. Excusó su asistencia el doctor Juan Daniel Byrne, pero anunciando su conformidad con los acuerdos que en dicha reunión se tomasen.

Después de un amplio cambio de impresiones en el que se trató de los recursos establecidos por los liberales y conservadores contra el resultado de las elecciones, en aquellos Términos donde el Partido Popular obtuvo mayoría de votos, se acordó hacer la declaración siguiente:

«El Partido Popular de la Provincia de Matanzas defenderá, por todos los medios legales a su alcance, todas los posiciones conquistadas en las últimas elecciones, entre las cuales están dos actas de Representantes a la Cámara; dos actas de Consejeros, varias Alcaldías Municipales, entre ellas la de la Capital, y Concejales en todos los Municipios de la provincia y para la mejor defensa de sus intereses políticos, el Partido Popular designará los abogados que fuesen necesarios.»

La Presidencia del Partido Conservador

Pedro Goderich, Presidente del Ejecutivo Provincial Conservador de la provincia de Oriente ha declarado de manera terminante que no aspira a la presidencia del Ejecutivo Nacional del Partido y que apoya para dicho alto cargo al licenciado Antonio Bravo Correoso, antiguo y prestigioso líder del conservatismo.

En igual forma se ha producido otro líder oriental, el doctor Antonio Bravo Acosta, el que ha agregado que aspiran los conservadores orientales a que el Partido haga suya la Declaración de Principios que ha tiempo por ellos aprobaron y que en síntesis reclama para el Partido Conservador una absoluta independencia de actuación, desligado de todo nexo cooperativista.

Fariñas tomará posesión el primero de diciembre

El Alcalde reelecto por el Partido Liberal señor José Fariñas, tomará posesión de su cargo el próximo día primero de diciembre, fecha en que se le vence la licencia concedida. El señor Antonio Belén, «mayor» interino actualmente, le hará entrega del cargo, con la ceremonia de rigor. Y en relación con este asunto se asegura que el compañero Rogelio Santamarina, será el nuevo Presidente del Consistorio y que la Secretaría será ocupada por Luis García Oviedo.

La enfermedad de Vistuer

Juan Antonio Vistuer, Presidente de los populares de Arroyo Apolo y el número uno de los candidatos a consejeros electos el pasado primero de noviembre, se encuentra recluído en la Sala «A» del Hospital de Emergencias, bajo la observación facultativa del doctor Ponce de León.

Vistuer, —generalmente apreciado entre las «sargentería» habanera,— sufre un ataque apendicular, su estado es delicado, pero, afortunadamente no reviste caracteres de gravedad extrema, como hubo de afirmarse por un colega.

En el despacho de Rivero

En el despacho del senador Rivero se reunieron los señores: Ramón Echevarría, Felipe Valdés Romero, Alberto Vélez, «Yoyo» García Montes, Justo Carrillo, Víctor Velasco, Segundo Peraza, Teodoro Lara, Augusto Casamayor, José Fermín Espinosa, Enrique Canut, José Andreu, Ramón Trinidad y otros, candidatos en su mayoría que figurarón en el «ticket» conservador para cargos a Representantes y Consejeros Provinciales. El acto fué presidido por el senador Rivero, siendo el principal motivo de la reunión, el siguiente: analizar el resultado comicial y acordar una línea de conducta en relación con las próximas elecciones complementarias que se llevarán a efecto, aproximadamente, por el mes de marzo próximo...

Hasta estos momentos—según nuestras noticias—hay en Las Villas sobre 39 colegios anulados, sin contar con las nuevas nulidades que han sido solicitadas por los distintos Partidos políticos.

Los candidatos en Oriente

La situación actual de los candidatos a representantes y consejeros por el Partido Liberal, es la siguiente:

REPRESENTANTES

Pérez Arango	52,383
Núñez Mesa	50,688
Infante Maldonado	48,174
Galano	46,245
Desiderio Arnaz	45,460
León Valdés	45,223
Américo Portuondo	44,879
Grau Triana	43,783
Ramírez León	43,376
Justo Salas	41,013
Delfín Campañá	40,490
Santiesteban	40,457
Calixto Manduley	39,397
José Sera	37,242
Albuerne	36,445
Castelví	35,503
Argüelles	34,928
Francisco Painceira	29,471
Bover	28,927

CONSEJEROS

Grave de Peralta	45,994
Lino Mancebo	42,175
Portuondo Domenech	41,491
Rosabal	40,362
Armando Márquez	40,362
Gómez Avila	38,957
Tey Vila	36,240
Molina	33,754
Gutiérrez	32,862

Para los cargos de representantes faltan seis colegios por escrutar, de Santiago de Cuba y cuatro de Baracoa.

Y para los cargos de consejeros, faltan seis colegios de Santiago, dos de Gibara, cuatro de Baracoa y 12 de Manzanillo.

Los escrutinios en el Término de Güines

Terminado el escrutinio en lo provincial en el Término de Güines, han quedado los candidatos con los siguientes sufragios:

PARTIDO LIBERAL

Representantes

Alfredo Hornedo	4.304
Antonio Bosch	2.553
Felipe González	2.512
José María de la Cuesta	562
Ignacio Herrera	4.442
Generoso Campos Marquetti	3.933
Ernesto H. Menció	603
Gustavo Gutiérrez	2.397
Antero Navarro	4.447
Carlos Márquez Sterling	1.375
Jorge Vila	4.292
Gustavo Pardi	2.272
Mario G. de Mendoza	2.187
Gregorio Guas Inclán	4.044
Silvestre Angiada	670
Manuel A. Espinosa	837
Miguel Angel Cisneros	429

Gobernador provincial

Antonio Ruiz	2660

Consejeros provinciales

Raúl Guillot	612
Ricardo Morejón	2.163
Manuel Vega	3.289
Diego Fernández Roca	2.326
Pedro Pablo Echarte	4.280
Antonio Madan	2.018
Santiago Valera	4.097
Jos Díaz Valdivia	760
Severiano Pulido	3.227

PARTIDO CONSERVADOR

Representantes

Miguel Albarrán	459
Miguel A. de León	3.800
Gustavo Pino	2.210
Gonzalo Alvarado	790
Casimiro E. Rodríguez Carta	3.883
Alfredo Lora	332
José Bandera	338
Pío Arturo Frías	316
Manuel Castellanos	2.707
Wilfredo H. Brito	3.932
Antonio Benítez	439
Antonio Peña	3.806
Emilio Sardiñas	2.487
Alberto R. Martell	1.918
Francisco Duany Méndez	299
Emilio Fernández Camus	309
Antonio B. Simón	327

Gobernador provincial

José Emilio Obregón	2.440

Consejeros provinciales

José A. Alonso Cañas	341
Benito F. Alonso	385
Miguel Ocejo	1.124
Oscar Artola	3.013
Pedro Urra	3.331
Evelio Pou	368
Miguel Fernández Triac	295
Oscar Morales	384
Ramón Casas	4.692

PARTIDO POPULAR CUBANO

Representantes

José Guillén	343
Julio Cuéllar del Río	42
Enrique Zayas	62
Roberto de Carrerá	2.564
Carlos Jiménez de la Torre	869
Carlos Manuel Palma	435
Gustavo Herrero	960
Oscar Zayas	880
Armando Leret	45
Juan Ramón Mencía	847
Antonio Vilas	801
Félix Ayón	282
Juan Manuel Alfonso	63
José Ramón Cruells	56
Andrés Pérez Chaumont	29
Lorenzo Llodrá	27
Antonio Iraizoz	3.865

Gobernador provincial

Pablo Figueredo	3

Consejeros provinciales

Juan Antonio Vistuer	138
Oscar Lunar	187
Ramón Valera	242
Ramón Rivero	747
Eduardo María Miranda	256
Benito Raurell	3.791
Federico S. Ledón	67
Francisco Hernández	74
Santiago Freire	338

Mientras Douglas Fairbanks se encuentra de cacería en el misterioso Oriente, Mary Pickford, la antigua reina de las films, goza de la agradable vida social de Hollywood. Aquí aparece la que un día fuera ídolo de los públicos de todo el orbe en compañía de Charley Farrell durante la comida bailable ofrecida por los Thalians en el Bosquecillo de los Cocos, uno de los lugares más concurridos de la gran metrópoli del cinema. ¿Verdad, caro lector, que así resulta una delicia la vida conyugal?

SUSCRIBASE AL Diario de la Marina

La anulación de varios colegios electorales en Cienfuegos

CIENFUEGOS, noviembre 27 DIARIO. Habana. Los candidatos provinciales se muestran preocupados con motivo de haber sido anulados por la Junta Provincial los colegios de este Término, Arimao 1, Gloria 6, Caunao, 3, Barajagua 2, Aduana 3, y Charcas único y haber sido recurridos de oficio ante la Audiencia en cumplimiento del artículo 217 de la Ley Electoral, los colegios Cumanayagua, 3, Paradero 3, Mercado 1, y Mercado tres.

Hasta la fecha no ha sido presentado ningun contencioso electoral ante el Juzgado de Primera Instancia, con relación a las elecciones municipales de esos referidos colegios, pero hay la impresión aunque—muy vaga por cierto, que lo será por algunos candidatos que, cual los señores Rebull, Zerquera y Olascoaga, candidatos los tres del Partido Liberal, y Miguel A. Calzadilla y Eusebio Miranda, candidatos conservadores, creen tener chance de salir, de haber nuevas elecciones en los colegios referidos.

Obdulio A. García
Corresponsal

LA RADIO
deleita, entretiene, educa...
"El Diario Hablado"
llevará a todos los confines de la República, el nombre de sus productos, divulgando la bondad de los mismos.
ANUNCIESE EN EL
"Diario Hablado"
complementará eficazmente su propaganda.
Pida informes:
Diario de la Marina
Teléfono M-7911

"OMNIBUS de CAMAGUEY"
Habana - Camagüey - Santiago de Cuba
GRAN REBAJA DE PASAJES

Atendiendo a la crisis económica existente que afecta grandemente a nuestro país, e influenciados por la opinión de nuestros clientes—que han hecho posible la existencia de esta Empresa—hemos decidido rebajar la tarifa de pasajes en todas nuestras líneas un 20% a partir del próximo día 12.

En las rutas Habana-Camagüey-Santiago de Cuba, ponemos al servicio exclusivamente los Coches Pullman MACK Estos Omnibus «MACK» reúnen todos los requisitos exigidos por las leyes de tránsito inter-estatales de los E. U. Son fabricados especialmente para transporte de pasajeros.

A nuestro lema «Seguridad-Comodidad-Rapidez» agregamos el de «Economía» confiando que este nuestro esfuerzo se verá recompensado con la protección de nuestros clientes.

SALIDAS DE LA HABANA
Enfrente del Hotel «Saratoga», Prado y Dragones.
5.00 a. m. 7.30 a. m. 12.30 p. m. 7 p. m.

NUEVOS PRECIOS

	Ida	Ida y Vuelta
Habana a Santa Clara	$ 2.00	$ 3.20
Habana a Camagüey	$ 4.00	$ 6.40
Habana a Santiago de Cuba	$ 7.20	$11.50

NOTA:
No aceptamos más pasaje que la capacidad de asientos. Reserve el suyo por el teléfono M-1715. Asientos individuales para damas

INFORMES:
Tfnos. M-1715 -- M-4332 -- A-1550

N. GELATS y Cía.
Habana, BANQUEROS Aguiar 106-108
Vendemos cheques de Viajeros
Pagaderos en todas partes del mundo
y Cartas de Crédito Circulares
en las mejores condiciones.
"SECCION DE CAJA DE AHORROS"
Recibimos Depósitos en esta Sección Pagando el 3 por 100 Anual. Todas estas operaciones pueden efectuarse también por correo

REPUBLICA DE CUBA

SECRETARIA DE HACIENDA

DIRECCION GENERAL DE LA LOTERIA NACIONAL

NUMEROS	PESOS	NUMEROS	PESOS	NUMEROS	PESOS	NUMEROS	PESOS	NUMEROS	PESOS	NUMEROS	PESOS	NUMEROS	PESOS	NUMEROS	PESOS	NUMEROS	PESOS
DECENA		1814	— 50	3314	— 50	4653	— 50	6802	c.— 50	6858	— 50	7424	—100	9521	—100	11396	— 50
12	— 50	1833	— 50	3361	— 50	4654	— 50	6803	c.— 50	6858	c.— 50	7498	— 50	9622	— 50	11401	— 50
26	—100	1862	— 50	3379	— 50	4666	— 50	6804	c.— 50	6859	c.— 50	7502	— 50	9625	—100	11411	— 50
33	— 50	1877	—100	3402	— 50	4676	— 50	6805	c.— 50	6860	c.— 50	7581	—100	9641	— 50	11415	— 50
38	— 50	1933	— 50	3405	— 50	4727	— 50	6806	c.— 50	6861	c.— 50	7621	— 50	9642	— 50	11434	— 50
42	— 50	1958	— 50	3441	— 50	4807	— 50	6807	c.— 50	6862	c.— 50	7833	— 50	9662	— 50	11457	— 50
69	— 50	1971	— 50	3450	— 50	**CINCO MIL**		6808	c.— 50	6863	c.— 50	7921	— 50	9727	— 50	11507	— 50
91	— 50	1986	— 50	3452	— 50	5002	— 50	6809	— 50	6864	c.— 50	7923	— 50	9737	— 50	11522	— 50
CENTENA		1989	— 50	3466	— 50	5019	—100	6809	c.— 50	6865	c.— 50	7947	— 50	9738	—100	11534	— 50
150	— 50	1998	— 50	3507	— 50	5023	— 50	6809	a. 200	6866	c.— 50	7983	— 50	9755	— 50	11539	—100
160	— 50	**DOS MIL**		3590	— 50	5051	— 50	6810	50,000	6867	c.— 50	**OCHO MIL**		9756	— 50	11552	— 50
171	— 50	2038	—100	3620	— 50	5098	— 50	6811	p. 200	6868	c.— 50	8070	— 50	9763	— 50	11566	—100
215	— 50	2076	— 50	3624	— 50	5125	— 50	6811	c.— 50	6869	— 50	8081	— 50	9822	— 50	11574	— 50
217	— 50	2091	— 50	3627	— 50	5153	— 50	6812	c.— 50	6869	c.— 50	8124	— 50	9833	— 50	11577	— 50
219	— 50	2111	— 50	3633	— 50	5219	— 50	6813	c.— 50	6870	c.— 50	8175	— 50	9863	— 50	11583	— 50
245	— 50	2116	— 50	3662	— 50	5272	— 50	6814	c.— 50	6871	c.— 50	8200	— 50	9865	— 50	11656	—500
247	— 50	2123	— 50	3666	— 50	5294	— 50	6815	— 50	6872	c.— 50	8229	— 50	9879	— 50	11720	—100
278	— 50	2133	— 50	3691	— 50	5310	— 50	6815	c.— 50	6873	c.— 50	8376	— 50	9880	— 50	11729	— 50
292	—100	2151	—100	3703	— 50	5317	— 50	6816	c.— 50	6874	c.— 50	8407	—100	9899	— 50	11779	—100
296	—100	2166	—100	3714	— 50	5353	— 50	6817	c.— 50	6875	c.— 50	8415	— 50	9922	— 50	11820	— 50
315	— 50	2167	— 50	3723	— 50	5431	— 50	6818	c.— 50	6876	c.— 50	8458	—100	9940	— 50	11825	— 50
390	— 50	2185	— 50	3738	— 50	5477	— 50	6819	c.— 50	6877	c.— 50	8472	— 50	9959	— 50	11829	— 50
429	— 50	2226	— 50	3745	— 50	5512	— 50	6820	c.— 50	6878	c.— 50	8482	— 50	9982	— 50	11847	— 50
440	— 50	2230	— 50	3752	— 50	5518	— 50	6821	c.— 50	6879	c.— 50	8508	— 50	9983	— 50	11890	— 50
453	— 50	2253	— 50	3795	— 50	5544	— 50	6822	c.— 50	6880	c.— 50	8521	— 50	**DIEZ MIL**		11910	— 50
475	— 50	2267	— 50	3806	— 50	5577	— 50	6823	c.— 50	6881	c.— 50	8533	— 50	10012	— 50	**DOCE MIL**	
512	— 50	2295	— 50	3861	—100	5601	— 50	6824	c.— 50	6882	c.— 50	8545	— 50	10019	— 50	12026	— 50
591	— 50	2371	— 50	3890	— 50	5620	— 50	6825	c.— 50	6883	— 50	8564	— 50	10073	— 50	12046	— 50
655	— 50	2412	— 50	3901	— 50	5671	— 50	6826	c.— 50	6883	c.— 50	8565	— 50	10097	— 50	12063	— 50
684	— 50	2426	— 50	3902	— 50	5688	—100	6827	c.— 50	6884	c.— 50	8571	— 50	10126	— 50	12070	3,000
714	— 50	2456	— 50	3906	—100	5717	— 50	6828	c.— 50	6885	c.— 50	8690	— 50	10161	— 50	12082	— 50
719	— 50	2470	— 50	3916	— 50	5762	— 50	6829	c.— 50	6886	c.— 50	8773	—100	10170	— 50	12090	— 50
732	— 50	2492	— 50	3952	— 50	5770	—100	6830	c.— 50	6887	c.— 50	8785	— 50	10171	— 50	12111	— 50
886	— 50	2500	— 50	3959	— 50	5823	— 50	6831	c.— 50	6888	c.— 50	8812	— 50	10193	— 50	12116	— 50
992	— 50	2522	— 50	3970	— 50	5844	— 50	6832	c.— 50	6889	c.— 50	8923	— 50	10202	— 50	12171	— 50
MIL		2573	—100	3983	— 50	5856	—100	6833	c.— 50	6890	c.— 50	8927	— 50	10255	— 50	12199	—100
1021	— 50	2615	— 50	**CUATRO MIL**		5909	— 50	6834	c.— 50	6891	c.— 50	8965	— 50	10262	— 50	12200	— 50
1052	— 50	2619	— 50	4013	— 50	5961	— 50	6835	c.— 50	6892	c.— 50	8967	— 50	10308	— 50	12224	— 50
1101	— 50	2620	—100	4028	— 50	5983	— 50	6836	c.— 50	6893	c.— 50	8993	— 50	10312	— 50	12244	— 50
1150	— 50	2647	—100	4029	—100	**SEIS MIL**		6837	c.— 50	6894	c.— 50	**NUEVE MIL**		10349	— 50	12261	— 50
1169	— 50	2652	— 50	4034	—100	6008	— 50	6838	c.— 50	6895	c.— 50	9022	— 50	10538	— 50	12282	—100
1224	—500	2784	— 50	4058	— 50	6013	— 50	6839	c.— 50	6896	c.— 50	9077	— 50	10556	— 50	12289	— 50
1241	— 50	2844	— 50	4063	— 50	6028	— 50	6840	c.— 50	6897	c.— 50	9161	—100	10573	— 50	12369	—100
1261	— 50	2856	— 50	4069	— 50	6043	— 50	6841	c.— 50	6898	c.— 50	9180	— 50	10605	— 50	12378	— 50
1266	— 50	2877	— 50	4150	—100	6054	— 50	6842	c.— 50	6899	c.— 50	9202	a. 100	10643	— 50	12387	— 50
1289	— 50	2896	—500	4208	—100	6060	— 50	6843	c.— 50	6900	c.— 50	9203	6,000	10690	— 50	12452	— 50
1291	— 50	2917	— 50	4227	— 50	6064	— 50	6844	c.— 50	6912	— 50	9204	p. 100	10837	— 50	12487	— 50
1294	— 50	2940	— 50	4328	—100	6067	— 50	6845	c.— 50	6938	— 50	9205	—100	10858	— 50	12495	— 50
1341	— 50	2961	— 50	4330	— 50	6122	— 50	6846	c.— 50	**SIETE MIL**		9211	— 50	10862	— 50	12608	— 50
1393	— 50	**TRES MIL**		4354	— 50	6172	— 50	6847	c.— 50	7022	— 50	9239	— 50	10892	— 50	12622	— 50
1411	— 50	3002	— 50	4371	— 50	6263	— 50	6848	c.— 50	7066	— 50	9303	—100	10924	— 50	12664	— 50
1441	—100	3025	— 50	4386	— 50	6281	— 50	6849	c.— 50	7129	— 50	9308	— 50	10973	— 50	12666	— 50
1499	— 50	3045	—100	4388	— 50	6282	— 50	6850	c.— 50	7138	— 50	9323	— 50	10982	— 50	12725	— 50
1523	—100	3070	— 50	4424	— 50	6376	— 50	6851	— 50	7175	— 50	9327	— 50	10999	— 50	12732	— 50
1582	— 50	3084	— 50	4449	— 50	6386	—100	6851	c.— 50	7224	— 50	9361	—100	**ONCE MIL**		12770	—100
1649	— 50	3124	— 50	4517	— 50	6450	— 50	6852	c.— 50	7261	—100	9324	— 50	11049	— 50	12864	—100
1664	—100	3167	— 50	4555	—100	6458	— 50	6853	c.— 50	7311	— 50	9392	— 50	11087	— 50	12899	—100
1719	— 50	3179	— 50	4573	— 50	6462	— 50	6854	— 50	7347	— 50	9414	— 50	11093	— 50	12943	— 50
1764	— 50	3259	— 50	4588	— 50	6467	— 50	6854	c.— 50	7358	— 50	9476	— 50	11098	— 50	**12970**	—500
1786	— 50	3282	— 50	4601	— 50	6697	— 50	6855	c.— 50	7369	— 50	9478	—100	11124	— 50	12984	— 50
1798	—500	3307	— 50	4613	— 50	6767	— 50	6856	c.— 50	7391	— 50	9507	— 50	11148	— 50		
		3310	— 50	4633	— 50	6789	— 50	6857	c.— 50	7393	— 50	9515	— 50	11178	— 50		
				4642	— 50	6801	c.—50										

M.E.C.D. 2016

Prado arriba, Prado abajo......

Cuentos para niños

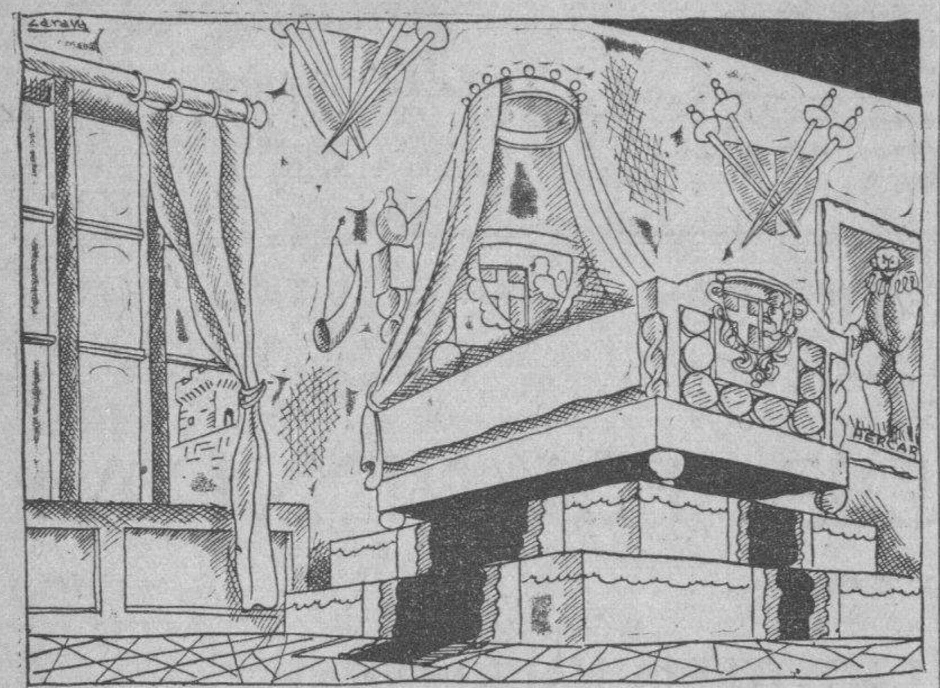

EN la calma ininterrumpida de ayer, domingo, transcribí para usted, señorita N., el siguiente sucedido:

—En 1814—cuenta W. S.—hacía un viaje con algunos amigos alrededor de la costa septentrional de Escocia: y habíamos entrado ya en el lago Salobre, que hay debajo del castillo de Demvegan, cuyas torres, situadas en la eminencia de una peña, se levantan inmediatamente sobre las aguas. Como la mayor parte de nosotros y yo sobre todo, éramos muy conocidos de lord Macleod, fuimos recibidos en su castillo con entera hospitalidad montañesa y nos vimos en una sociedad civilizada.

«La parte más moderna del castillo fué construída bajo el reinado de Jaime VI y la restante se atribuye a una época tan remota, que ni aún la tradición habla de ella. El lord de Macleod juntó su castillo con la villa Syke por medio de un puente levadizo; pero es de creer que anteriormente su acceso era muy difícil. Ello es que la idea predominante al construirle fué más bien hacerlo seguro, y sólo se podía entrar en él por una caverna abovedada, abierta en una roca a donde se subía desde la playa por medio de una escalera. Tal como sucede con los castillos descritos en las novelas de M. Red cliffe.

«El castillo a que me refiero, situado al extremo de las montañas de Escocia no podía menos de tener sus leyendas supersticiosas y otras tradiciones pavorosas y horripilantes: espíritus burlones, almas en pena, duendes inquietos, ruidos misteriosos; hadas vagabundas, grandes perros de agua que echan chispas por los ojos; voces que parecen salir de ultratumba...

«Vimos las armas antiguas y los preciosos monumentos de aquella familia ilustre; el sable de Jorge Mahr, el cuerno de beber que podía embriagar a tres caudillos de tribu en nuestros tiempos, la solemne copa de los reyes de la isla de Man, la bandera encantada que dió la reina de las hadas a un Macleod; la bandera mágica que triunfó completamente en dos batallas campales y que debe ondear todavía en otra—la más sangrienta y última—después de la cual la reina de las hadas volverá a tomar su bandera y se llevará el porta-estandarte.

»Macleod y su esposa tuvieron la bondad de ofrecerme el aposento que se suponía frecuentado por los espíritus y que consideraban muy interesante para mí.

«A media noche tomé posesión de él. Durante las horas que precedieron a ese momento y mientras jugamos a las cartas, la conversación giró en torno a las leyendas que envolvían al castillo: historias de aparecidos y hechicerías. El cuarto que se me destinó tenía fama de ser el preferido de las almas que no hallan paz en la Bienaventuranza, me aseguraron muy seriamente los dueños.

«La vista que ofrecían las ventanas podía hacer vibrar la cuerda más sensible de la superstición.

«Un viento de otoño que tan pronto serenaba el cielo como acarreaba grandes masas de vapores encrespaba las aguas del lago, que cubrían de espuma los peñascos.

«Aquella noche las rocas parecían representar con bastante perfección las deidades noruegas «que eligen los muertos y caminan sobre las tempestades». Era la tal escena tan imponente como terrible. Por las ventanas se veía una batería antigua que en un tiempo sirvió para los piratas. En lontananza se descubría la parte de las montañas de Quillan, que por su forma han recibido el nombre de Mesas Redondas de Macleod. De vez en cuando oíase el susurro de unas cascadas que llaman la Nodriza de Rorie Mohr, en razón de que este jefe dormía mucho en su contorno.

«Tal era el aposento de Demvegan

«Miré en torno y quedé sorprendido de estar tan tranquilo. Y es que no siempre se halla el ánimo igualmente dispuesto a conmoverse.

... ...

«Sígueseé de aquí que los cuentos de brujos, demonios, hadas y aparecidos no tienen interés alguno para el hombre que ve ya con cuarenta años en las costillas.

«Eso está bien para los muchachos.

X. X.

SE EXCEDIERON EN 2,362 VOTOS LOS DEL COLEGIO DIEZ DEL B. DE MEDINA

También hubo irregularidades en los colegios Vedado 3 y 7 del barrio Manuel de la Cruz

Ciento treinta y tres colegios han sido escrutados hasta ayer domingo, por la Junta Municipal Electoral, organismo que preside el juez doctor Eduardo C. Lens, asistiéndole como secretario el que lo es titular del organismo señor Antonio Quirós.

Dado que—como ya hemos publicado reiteradamente—la Junta Provincial prescinde, en lo absoluto, de estos escrutinios que realiza la Municipal, omitimos las cifras alcanzadas en dichos 133 colegios, por no ser definitivos sus resultados, en lo referente a cargos provinciales.

DE DIEZ COLEGIOS ESCRUTADOS, EN TRES HUBO IRREGULARIDADES

De los diez colegios que se escrutaron, a saber: Jesús del Monte 5, Peñalver 5, Pueblo Nuevo 3, Tacón 3, Cerro 4, Arroyo Apolo 7 y 18, Vedado 3, Manuel de la Cruz 7 y Medina 10, en los tres últimos hubo irregularidades por parte de sus miembros de mesas. Veamos:

MEDINA 10

En este colegio—Medina número 3—a la hora de confeccionar el pliego de escrutinio y relación de boletas votadas, el presidente y los demás miembros de la mesa parece que se intranquilizaron, dándose al trabajo del «relleno» con toda precipitación, llegándose, por ello, a consignar en dicho pliego de escrutinio una cantidad que, al hacerse el cómputo, se ha advertido que sobrepasa a la votación en conjunto; mejor dicho, hubo un exceso de dos mil trescientos sesenta y dos sufragios, ya que le fueron anotados votos a un número mayor de candidatos del que permite la ley.

La Junta ha dejado este problema para que lo resuelva la Provincial, en su oportunidad.

VEDADO 3

El colegio número 3 del Vedado, cuando se verificaba su escrutinio ayer por la Junta Municipal, formuló su protesta el candidato a consejero provincial señor Benito Alonso, porque no se practicó la diligencia del cierre del libro de votación, ninguno de los miembros de la mesa firmó el libro de actas y, además, se había entregado a la mesa 424 candidaturas provinciales oficiales, votaron diez y nueve electores y se devolvieron más de 253 boletas en blanco.

Todos estos particulares fueron consignados por la Junta Municipal en el acta de la sesión de ayer, a todos sus efectos.

7 DE MANUEL DE LA CRUZ

En el colegio 7 del barrio de Manuel de la Cruz, entre las irregularidades cometidas, resalta la de que se distribuyó entre los partidos municipales la votación en una cantidad igual a veintisiete votos, en candidaturas completas se entiende, anotándose la misma cantidad de sufragios a cada uno de los candidatos a miembro de la Junta de Educación.

Puerto

A punto de perecer.—Ayer tarde y tripulando el bote Arturo, navegaba frente a ampliación del Malecón, casi en la desembocadura del puerto el joven Pablo Crespo, de 21 años de edad, soltero y vecino de Jesús María número 124, cuando una racha de viento, hizo zozobrar el bote cayendo al mar el Crespo.

Numeroso público se congregó frente al lugar donde Crespo se debatía con las olas, tratando de soltar la escota de la vela, para ver de mejorar las condiciones de la embarcación.

El vigilante de la Policía del puerto número 10, que se encontraba de servicio cerca de aquel sitio corrió y en la lancha «Tú y yo», se dirigió en auxilio del náufrago al que rescató procediendo entonces a remolcar el bote al muelle de la policía

Crespo no sufrió lesiones y del caso se dió cuenta al Capitán del Puerto.

Reclamación.—Tres jornaleros, calafates, se presentaron ante el oficial de guardia de la policía del puerto, para denunciarle al Presidente de la Comisión de Inteligencia, de que el Capitán de la goleta panameña Cornato, los mandó a trabajar devengando jornales que representan $5, para cada uno de los reclamantes, pero no se los han pagado.

Desobedientes.—El vigilante Garios arrestó a Pablo Sofías Obani, vecino de Cuba número 5, porque lo desobedeció y faltó.

Barcos que llegarán hoy.—Hoy llegarán los siguientes barcos: el Toloa de New Orleans, el Presidente Wilson de New York, y el Cefalú de New Orleans, todos por la mañana y el Cuba de Tampa y Key West, por la tarde.

El Veragua.—Ayer tarde a última hora llegó de New York, el vapor americano Veragua, que trajo carga general, 21 pasajeros para la Habana, y 80 en tránsito para Cristóbal, todos turistas, algunos de cuyos nombres publicamos en la edición anterior, como el del Brigadier General Cornelius Vanderbilt.

Un carbonero.—El vapor inglés Blaimoore, procedente de Cardiff con carbón mineral.

«La Casa Grande»

Será Una Casa Nueva

Cambia de firma.

Cambia de métodos.

Desde el primero de Diciembre la firma de «La Casa Grande» será

Cerrará 3 días

(Lunes, Martes y Miércoles)

EL CIERRE

de «La Casa Grande» durante esos TRES DIAS tiene por objeto hacer los primeros preparativos del cambio, los que se desarrollarán en tres etapas rápidas.

Primera Etapa.

Durante esos tres dias, el personal de la casa se dedicará a rebajar de precio todos los artículos de invierno y los de uso permanente que no hayan de figurar en la nueva organización mercantil.

Segunda Etapa.

Abrirá nuevamente "LA CASA GRANDE" el jueves, primero de diciembre. Las primeras semanas las dedicará a ELIMINAR las mercancias mientras la Dirección reorganiza los sistemas que han de prevalecer en el futuro y se adquieren las existencias para los departamentos correspondientes a la nueva organización.

Esta segunda etapa se caracterizará por una

GRAN VENTA GENERAL,

que se inicia el día primero de Diciembre,

en la que eliminará «La Casa Grande» todos aquellos artículos que NUNCA MAS SE VOLVERAN A VENDER ALLI.

Para ello y dada la urgencia de la operación, LOS PRECIOS que señalamos a LOS ARTICULOS serán SORPRENDENTEMENTE REDUCIDOS. Lo importante es ACABAR PRONTO porque nos corre prisa establecer los nuevos métodos.

Tercera Etapa.

Corresponde a la nueva organización y el cambio de métodos a seguir ya con carácter permanente.

Pero de esto hablará "LA CASA GRANDE" oportunamente.

PALACIO

EL PRESIDENTE TRABAJANDO

Ayer amaneció repuesto completamente de la afección que lo retuvo en cama varios días, el señor Presidente de la República, quien recibió la visita de distintos elementos oficiales y despachó, además, asuntos pendientes, así como otros de urgencia, que le presentara el secretario de la Presidencia, doctor Guerra.

INFORMANDO

También visitaron al Presidente el Secretario de Gobernación, los jefes de los tres Cuerpos Policíacos de La Habana y el supervisor de los mismos, brigadier Caballero. Estos últimos le informaron de las medidas de orden público que se habían tomado con motivo de la conmemoración de la fecha luctuosa de ayer.

LA ORDEN DE CARLOS MANUEL DE CESPEDES

Ayer firmó el Presidente de la República varios decretos, según nos informó al medio día el Secretario de la Presidencia, por los cuales concede la Orden de Carlos Manuel de Céspedes a ilustres personalidades europeas, figurando en primer término el Rey de Italia, el premier Mussolini y Dino Gandi, ex Secretario de Estado de Italia y actualmente embajador de dicho país en Inglaterra.

NUEVO MINISTRO

Otro decreto fué firmado ayer por el Presidente. Es el que nombra ministro de Cuba en París al actual subsecretario de Estado, doctor Usabiaga.

PARA LOS DAMNIFICADOS

Por decreto del Ejecutivo se ha resuelto autorizar la rifa benéfica que organiza la señora Ofelia Rodríguez de Herrera, para colectar fondos con destino a los damnificados del ciclón.

NOMBRAMIENTOS DE SUPERVISORES SIN EFECTO

Previo decreto a propuesta del secretario de Gobernación, se ha resuelto dejar sin efecto los nombramientos de supervisores militares hechos en el interior de la República.

LA REUNION DE HOY EN PALACIO

Esta tarde, a las cuatro y media se celebrará en Palacio la anunciada reunión de Secretarios del Despacho, con el propósito de finalizar los estudios encaminados a reducir los presupuestos de la Nación, ante la situación económica del momento.

El Secretario de la Presidencia doctor Guerra, estudia los informes que cada secretario ha enviado a Palacio, informes en los que se expresan las reducciones que cada miembro del gabinete ha de introducir en su respectivo departamento.

VALIDEZ ACADEMICA

Ha firmado un decreto el Presidente de la República, por el que resuelve conceder validez académica a los títulos expedidos por la Academia de Música Masriera y reglamentando la concesión de títulos académicos expedidos por los Conservatorios de Música.

FECHA PRORROGADA

Se ha resuelto prorrogar la fecha de inauguración de la exposición ganadera, que anualmente se efectúa en el reparto Lutgardita, en el barrio General Machado, en Santiago de las Vegas.

PARA UNA GRANJA AGRICOLA

Por decreto del Presidente de la República se ha resuelto aprobar el presupuesto de gastos para el funcionamiento de la Granja Agrícola de Camagüey.

GUIAS FORESTALES

También por decreto se ha resuelto aprobar la subasta celebrada, para el aprovechamiento de guías forestales en Batabanó.

A LOS TABAQUEROS Y CIGARREROS

Fué firmado ayer un decreto por el Presidente de la República, por el cual se resuelve exigir a los fabricantes de tabacos y cigarros marquen con tinta indeleble los sellos del impuesto, haciendo constar el nombre de las marcas, para así evitar las falsificaciones del tabaco cubano.

Anúnciese en el DIARIO DE LA MARINA

Medias

LOS NUEVOS COLORES EN CALIDADES DE GARANTIA.

Medias de seda, tejido chiffón sin brillo, de gran duración; todos los colores de moda,

75 c.

Medias de pura seda, clase de garantía, tejido semigrueso en todos los colores,

1.00

Medias de pura seda, tejido chiffón y semidoble, calidad de garantía, en todos los colores,

1.25

Medias de chiffón extrafino, tejido TWIS, calidad de absoluta garantía, en todos los colores,

1.50

Medias de seda pura, tejido chiffón extrafino, lisas y con cuchilla calada al costado.

1.75

Medias de seda, tejido de gasa, calidad extra superior, sin brillo, para imitar la pierna al desnudo,

2.00

NOVEDAD CALIDAD ECONOMIA

PLANTA BAJA.

El Encanto

M.E.C.D. 2016

9A SECCION Z

TELEFONOS
Dirección A-4151
Jefe de Redacción A-3205
Sección de Sports M-7911

DIARIO DE LA MARINA

TELEFONOS
Suscripciones . . M-7911
A. Clasificados . A-3333
Ag. Marianao . FO-7320

9A SECCION Z

AÑO CIEN — ACOGIDO A LA FRANQUICIA POSTAL — LA HABANA, LUNES, 28 DE NOVIEMBRE DE 1932 — EL PERIODICO MAS ANTIGUO DE CUBA — PAGINA ONCE

DIVAGACIONES DE UN ESPAÑOL

Una repartición de premios en Belén

Por JOSE AIXALA

Sonó el timbre del teléfono, ya muy entrada la noche. Era una llamada para el abuelo.

—Mañana a las nueve y media hay el reparto de premios. Yo tengo «Excelencia».

—¡Caramba, que novedad!

—Sí sí; pero es que tienes que ponerme las medallas. No faltes.

¿Quién se resiste a un mandato semejante? El programa que tenía preparado para la mañana del domingo, había que modificarse en seguida. Todo, menos faltar al sabroso mandato del muchachuelo Luisito Entrialgo y Aixalá, que si Dios le continúa prestando su amparo, será una bella cosa.

Una fiesta de niños, con una repartición de premios, para quien no tenga hijos ni nietos, es algo, al parecer desdeñable. No vale la pena preocuparse ni del título. Además; ¡se han visto tantas y tantas descripciones de una repartición, poco más o menos igual! dirá la indiferencia. Una más, resulta una nueva consigna periodística.

Pero nunca como ayer me resultó tan elocuente, la observación que un día me hiciera el Rdo. P. Fábrega, pedagogo eminente y escolapio insigne. Dijo que en todas estas manifestaciones escolares de la infancia actual, quien supiera aplicar la perspicaz función del zahorí en la humanidad, vería la grandeza e importancia de este acto, al parecer rutinario, repetido, igual siempre, y con las mismas escenas. Solo son distintos los nombres juveniles. Y no obstante, son los matices de la república, la gente del mañana, el mundo que nos sucede y ha de dirigirnos.

¡Qué verdad tan brillante! En el ejército juvenil de los estudiantes vestidos con severidad, había un escalafón de sectores, al estilo de cantera explotada. Se alcanza, o desciende, por sobre bloques en espera de turno para ser arrancados. En aquel vocerío del patio, había la superficialidad infantil de la cantera humana. Tanto más rica en valor constructivo, cuanto más honda era la acción del profesorado. De la cantera Belenista ayer, como de la Escolapia días atrás, y de los demás colegios que son orgullo de Cuba, saldrán los hombres eminentes en distintos aspectos: Banca e Industria; Ciencia y Artes; Política y Diplomacia; directores de pueblos, gerentes de sociedades, señalados o preemientes factores de los diez mil aspectos de la humana lucha. Están en crisálidas desconocidas. Son semillas en flor o ilusiones del mañana que han de dar, por ley natural y lógica, su cometido respectivo a la correlación del tiempo que a todos alcanza.

En el patio de los «Piñes», entre el alboroto y las correrías del juego busqué a mi nieto para hacerle constar mi acto de presencia. Se ofreció alegremente como un ruiseñor, satisfecho como gozando de felicidad inconsciente. Algunos niños, compañeros suyos, me rodearon, y en tono de admirada satisfacción me dijeron a coro:

—Este niño tiene EXCELENCIA.

—Pues a ver si en el próximo reparto os toca a vosotros.

En otro apartado, de jóvenes mayores, me hallo uno que desdice, por su altura, de lo común del grupo:

—Oye niño: que estás equivocado de sección...!

Y con aire revelador de su merecido lugar, me dice con sonrisa capacitada, entre serio y lisonjero:

—¡No señor; estoy en mi puesto: soy del tercer año...!

La sala se llenó de bote en bote. Las dignidades eclesiásticas, y hombres distinguidos, ocuparon el lugar preferente de la fiesta. En los niños había ansias de recoger el premio. En las familias, radiaban los semblantes con gozo inefable. En las madres, resplandecía una hermosa embriaguez de los sentidos, cierta noble elevación, de maternal sabor, que hace sumergir sus almas en un ambiente muy suyo de cariño triunfante, al ver el fruto de sus amores convertirse de capullo, en flor, envidia de sí misma y orgullo de su afán. Es premio también a sus tribulaciones y cuidados por alcanzar este momento de plenitud sin igual. Oír el nombre de su hijo amado y comparecer este, seguido de un colegial que le ofrece en bandejita la medalla de honor, para que sea Ella quien la imponga, es para hacer vibrar todas las gratas sensaciones de una Madre.

Cerca de mí, dos hileras más adelante, observaba a una de estas matronas, alta, correctamente y elegante vestida, cuyos ojos tenían la esplendoroso fulguración del brillante, que seguía hipnotizada, todos los gestos de su hijo, ya hecho un hombre. En ponerle su medalla, temblaba de amoroso encanto. Al darle un beso a su hijo, le dió una parte de su alma. Para los indiferentes, las fiestas colegiales son pura fórmula, más para una madre, o un familiar capaz de sentir en toda su repercusión significativa, el momento de augusta solemnidad, es algo novedoso y de una majestad sin pompa externa: pero de una intimidad tan placentera para el corazón, que es dicha y gloria, presente y futuro, realidad e ilusión.

El maestro en literatura castellana, el Ldo Ichaso, ya narró en estas páginas, un caso igual, hace pocos días, con motivo de una fiesta semejante en la Metropolitana de Guanabacoa. Pero el prosista doctoral, con su estilo cincelado, nos habla con científico parecer acerca de aquella ceremonia, tan edificante como necesaria. Yo, impresionista y «amateur» de las cuartillas, solo he de apuntar sensaciones, en estilo apresurado e impulido.

Mi nieto se apareció una vez, y otra, y otra. Abuelo y padre se colmaron de dicha. Y aun hubo para que la hermanita vivaracha, le colgase otra distinción con las tornas de un beso y abrazo, ya que la madre no pudo asistir, velando a la cigüeña en su promesa a cumplir.

En medio de este natural goce y dolor, por la infancia que avanza hacia la vida, y la vejez que nos hunde hacia la muerte, se ofrecía el torbellino de idas y venidas en busca del familiar respectivo, a quien dar ocasión de compartir el premio otorgado por el estudio, o la conducta. Es cosa vieja, que es toda nueva. Es algo cansón para el desarraigado. Pero dá, la sensación de una dicha, efímera si se quiere ,más, ¡dicha al fin! De sensaciones semejantes, se nutren las historias de los santos.

Ved aquel niño ¡pobre infeliz! que busca en vano una cara conocida. También le acompaña otro colegial, llevando en una bandejita, la medalla alcanzada por sus ejemplares estudios. Ni a derecha ni a izquierda, ve a nadie que su anhelar solicita. Quizás es un huérfano, cuyo tutor se fué, a fumar un cigarrillo. Tal vez carece de familia y suspira por la expresión cariñosa del amigo familiar que sustituye a los padres...

—¡Ah, que profunda amargura sentí en mi alma! ¡Pobre muchacho que en la hora nona no siente el beso maternal, ni el abrazo del padrino!

¿Queréis desilusión más triste en medio de un ambiente familiar y santo?

Por eso, no son siempre las mismas estas fiestas escolares. Hay en ellas renovación de valores; son alientos de vida; estímulos del amor, fuerza de cultura; señal de triunfo; inyección moral que las escuelas religiosas saben presentar en función, al parecer rutinarias, y son de ejemplo cívico. El niño experimenta los dones de sus afanes en los regocijos de sus padres. Mutuamente se hacen más comprensivos y más estimados.

Este viejo abuelo, con sus simbolismos seniles, que representan los amores de los que son padres doblemente; aquella madre elegante y bella, que se entrega en una caricia honda y santa; este pedrazo medio corrido por la dicha del ver a su hijo con EXCELENCIA, que simboliza el esfuerzo del español entregado al negocio y a la familia, o al cubano vigilante del estudio de sus hijos; esa hermana conmovida por la distinción de su igual; esos emotivos semblantes de la concurrencia feliz conjunción de bienaventurados en un cielo de Columbia, formaron el domingo último un cuadro viviente de venturas dilectísimas, con amores infinitos y castos, bellos y cautivantes por su valor y representación.

La vestimenta morada que presidía la fiesta y la sencillez ensotanada de los profesores, daban al conjunto una seriedad más acentuada. Porque la mente no ha comprendido aún, como elementos tan preemientes en la preparación de la juventud, cuyos frutos pregonan sus virtudes, han podido ser eliminados de nuestra patria con tan radical fiereza que conturba nuestro espíritu.

¡Nada hay eterno en este mundo! Solo lo bueno se consolida.

Al tiempo pues; que Dios dirá.

Doce años de prisión será el máximo para los culpables de la dictadura

La asociación de artistas que preside el actor Luis Manzano prepara una fiesta para auxiliar a las víctimas del ciclón

Por las condiciones climatéricas y geográficas de España, es en ese país donde debe establecerse el aeropuerto para zeppelines más importante de Europa, según Von Gronau

MADRID, noviembre 27. (INS En breve se celebrará en esta capital un festival artístico, organizado por la Asociación de Artistas que preside el actor don Luis Manzano, con el objeto de recaudar fondos con destino a las víctimas del ciclón que pasó recientemente por Camagüey, Cuba, y que destruyó totalmente el pueblo de Santa Cruz del Sur.

El primer ministro Manuel Azaña y el Embajador de Cuba, doctor Mario García Kohly han prometido su concurso a los organizadores del festival.

ESPAÑA ES EL PAIS ADECUADO POR AEROPUERTO DEL ZEPPELIN

MADRID, noviembre 27. (INS) El periódico «El Debate» publica hoy una entrevista celebrada por su corresponsal en Berlín con el ministro Von Gronau, quien cree que en España debe establecerse el puerto aéreo más importante para zeppelines en Europa.

Von Gronau, según el corresponsal de «El Debate», declaró:

«Las condiciones geográficas y climatéricas de la Península española son factores que permite nasegurar que es en España donde de-

Manuel Azaña

García Kohly

be establecerse el puerto aéreo para zeppelines más importante de Europa.

«Sevilla—agregó—es probablemente el lugar más indicado.

DESAPARECIO EL SOCIO DE NEGOCIOS DE SOLDADO

El soldado Juan Carballo Rojas, destacado en la Cabaña, dió cuenta a la policía que posee un puesto de frutas en la casa Jesús María 63, en unión de Angel Hernández Ruiz, quien desde el día 24 del actual desapareció del establecimiento, según pudo saber por varias personas que así se lo han informado, pues desde ese día, la puerta del establecimiento permanecía cerrada.

El denunciante teme que a su socio le haya ocurrido alguna desgracia, pues no ha tenido noticias de él ni sabe su paradero.

LOS MOTORISTAS CEDERAN UN DIA DE HABER PARA LAS VICTIMAS DEL CICLON

Ha celebrado una gran asamblea, el Sindicato de Motoristas y Conductores, para tratar de su ayuda a los damnificados del ciclón. La Asamblea acordó gestionar que la Compañía ceda un día los carros, y la Compañía Cubana de Electricidad el flúido correspondiente, y ellos trabajarán gratis ese día, con el fin de que la recaudación en su totalidad sea donada a los damnificados por el ciclón.

La Asamblea confió al Ejecutivo la misión de llevar a cabo esas gestiones cerca de ambas Empresas, para trabajar gratis ese día, en pro de las víctimas del huracán.

ASPECTOS GRAFICOS DE LA VISITA DE HERRIOT A ESPAÑA

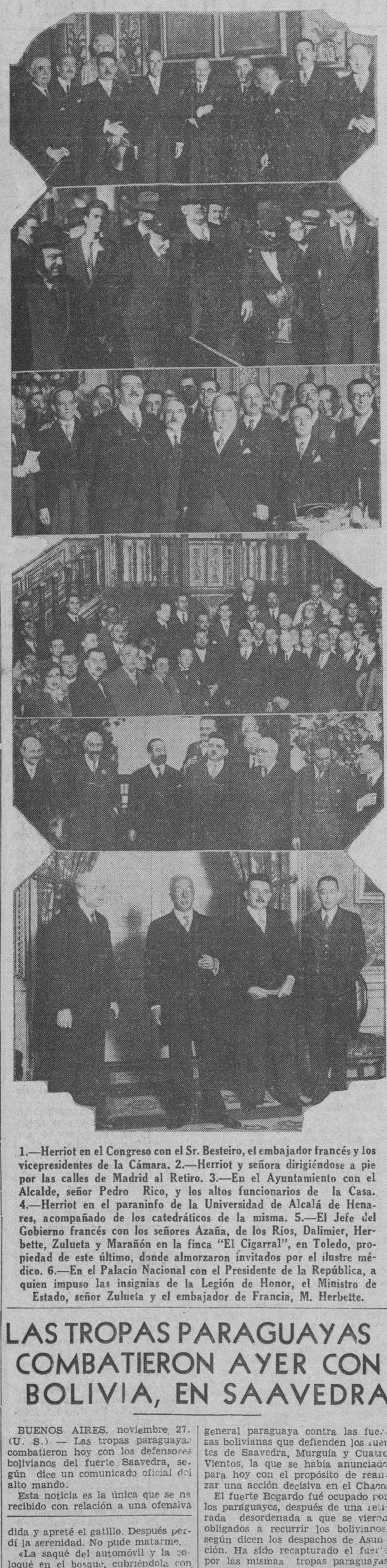

1.—Herriot en el Congreso con el Sr. Besteiro, el embajador francés y los vicepresidentes de la Cámara. 2.—Herriot y señora dirigiéndose a pie por las calles de Madrid al Retiro. 3.—En el Ayuntamiento con el Alcalde, señor Pedro Rico, y los altos funcionarios de la Casa. 4.—Herriot en el paraninfo de la Universidad de Alcalá de Henares, acompañado de los catedráticos de la misma. 5.—El Jefe del Gobierno francés con los señores Azaña, de los Ríos, Dalimier, Herbette, Zulueta y Marañón en la finca "El Cigarral", en Toledo, propiedad de este último, donde almorzaron invitados por el ilustre médico. 6.—En el Palacio Nacional con el Presidente de la República, a quien impuso las insignias de la Legión de Honor, el Ministro de Estado, señor Zulueta y el embajador de Francia, M. Herbette.

Hasta fines de semana, la comisión de las responsabilidades no dictará sentencia contra los responsables de la dictadura

El periódico madrileño «El Imparcial», pide al Gobierno que anule inmediatamente el monopolio concedido a la Compañía Nacional Telefónica, sin temor a las protestas que formule

MADRID, noviembre 27. (US) Doce años de prisión y pérdida de los derechos civiles será la pena más grave que se impondrá por la Comisión de Responsabilidades a los que resulten culpables del establecimiento de la Dictadura de Primo de Rivera, según ha manifestado Francisco Roca, presidente del tribunal que ha juzgado a los encartados.

La Comisión de Responsabilidades no dictará las sentencias, sin embargo, hasta fines de la semana próxima.

Tanto los procesados civiles como militares serán declarados culpables del delito de alta traición.

PIDE «EL IMPARCIAL» LA CANCELACION DEL MONOPOLIO DE TELEFONOS

MADRID, noviembre 27. (INS) El periódico «El Imparcial» publica hoy un editorial contra la Compañía Telefónica Española y recomienda al gobierno que proceda a la inmediata cancelación del monopolio que se concedió a la International Telephone and Telegraph Corporation de los Estados Unidos en tiempos de la dictadura del general Primo de Rivera.

«El Imparcial» dice al gobierno que no tema a las amenazas que se le hacen de llevar el asunto al Tribunal de Arbitraje de la Haya.

EL ALCALDE DE VIGO CONTRA LA TRIBUTACION DE LAS CAMPANAS

VIGO, noviembre 27. (INS) Un grupo de personalidades de esta ciudad, en el que figuran varios industriales y profesionales distinguidos, visitó hoy al Alcalde para darle las gracias por su resolución de anular el acuerdo del Ayuntamiento que establecía un tributo a los templos según el número de campanas que tuviera.

El Alcalde manifestó, sin embargo, que el acuerdo que prohibe tocar las campanas desde las ocho de la noche hasta las ocho de la mañana siguiente, se aplicará con todo rigor desde mañana lunes.

VALOR DEL CERTIFICADO DE IDENTIDAD DE LOS AZUCARES FUERA DE E. U.

El vicepresidente de la Corporación Exportadora Nacional de Azúcar, señor José Manuel López Oña, ha enviado a los hacendados una circular, recordándoles nuevamente que los certificados de Identidad, amparando azúcares con destino a países fuera de Estados Unidos, correspondientes a la cuota ordinaria de 1932, quedarán nulos y sin valor en diciembre 31 de 1932, si con anterioridad a esa fecha no se ha efectuado el embarque de dichos azúcares.

MENOR INTOXICADO

En el Primer Centro de Socorro fué asistido por el doctor Bueno de graves síntomas de intoxicación, el menor Julio Tul y Tul, de 5 años de edad y vecino de Acosta 17, que se produjo al comer unos dulces que compró en la bodega que está situada en Acosta y Damas, propiedad de José Fernández y los cuales le fueron despachados por el dependiente Severino Rey Giaraus. La policía procedió a ocupar parte del dulce que se encontraba en dicho establecimiento, siendo remitido al Laboratorio por el Juzgado.

En virtud de un extenso dictamen emitido por el Consejo de Estado, el Gobierno ha resuelto que el pueblo de Alhama de Almería se denomine en adelante Alhama de Salmerón

Como medida para aliviar la crisis del trabajo que existe en Granada, las autoridades municipales han dispuesto que todos los gra nadinos quedan obligados a la prestación de su trabajo personal 15 días al año, o pagar 15 jornales a uno de los obreros locales

MADRID, noviembre 27. ST. La «Gaceta» publica una disposición del Ministerio de la Gobernación en la cual, y conforme a un dictamen extenso del Consejo de Estado, se acuerda que en lo sucesivo el pueblo de Alhama de Almería, lugar en que nació D. Nicolás Salmerón y Alonso, se denomine Alhama de Salmerón.

En el mismo sentido favorable que el Consejo de Estado informaron lo Diputación de Almería y la Dirección General del Instituto Geográfico.

POR DEFENDER A SU MADRE UN HIJO HIERE GRAVISIMAMENTE A SU PADRE

PLASENCIA, noviembre 27. ST. Después de una violentísima discusión entre el matrimonio formado por José González Fernández y Aniceta Ubeda, el esposo dió a su cónyuge una bofetada. En este momento el hijo de ambos, Antonio González, disparó una pistola contra su padre, causándole una herida gravísima en la columna vertebral. Cometida la agresión, Antonio se dió a la fuga.

UN SILLON ACADEMICO NO SE SABE AUN QUE MORTAL LO OCUPARA

MADRID, noviembre 27. ST. A pesar de cuanto se ha publicado en torno al probable futuro académico de la Lengua, para ocupar el sillón vacante por el fallecimiento del señor Sandoval, es cierto que la Corporación no conoce, oficialmente, ninguna condidatura.

Todos los comentarios tienen un origen extraoficioso, y, ciertamente parecen acertados.

Hasta dentro de dos sesiones no se llevará el asunto al seno de la Academia, y entonces se procederá a la lectura de los candidaturas presentadas durante el plazo reglamentario. Transcurrirá después otro mes para la elección.

Sin embargo se asegura que Unamuno será el único candidato, pues se retira, al parecer Araujo Costa y ya lo ha hecho Diez-Canedo.

Fueron hechas, por unanimidad, dos designaciones de académicos correspondientes una a favor de Mr. Millord Rosenberfi, catedrático en California y don Pedro de Múgica, profesor de Lengua y Literatura españolas, en Berlín. Fué unánime el elogio a la labor de este último doctor español, que hace cuarenta años dedica sus actividades a las letras castellanas fuera de su país.

GRANADA, noviembre 27. ST. En sesión del Ayuntamiento, el alcalde D. José Polanco Romero, dió cuenta de las gestiones que ha realizado para resolver el paro obrero. Expuso que aun con el empréstito de dos millones concedido ya y la intensificación de las obras en que pueda intervenir el Ayuntamiento no se conseguirá solventar completamente la crisis obrera en Granada durante el invierno. Propuso al cabildo como único medio eficaz de resolver tan grave problema la imposición de la prestación personal forzosa, impuesto que autoriza el Estatuto municipal vigente en materia de Hacienda por decreto del Gobierno de la República. En virtud de este acuerdo, todos los granadinos quedan obligados a dicha prestación por quince días al año, pudiendo redimirse los que no deseen hacer dicha prestación mediante el pago de una cantidad equivalente a quince jornales de un bracero de la localidad.

«Quienes se resistan serán multados, sin perjuicio de que satisfagan las cuotas correspondientes o efectúen los servicios consiguientes, si se trata de obreros. Lamento tener que imponer esta prestación que exigen las circunstancias. Por ahora se establece voluntariamente, esperando que los ciudadanos granadinos acudirán espontaneamente en proporción de sus ingresos, pues de lo contrario tendrán que ser forzozas. La propuesta se aprobó por unanimidad.

Esta medida permitirá al Ayuntamiento resolver el paro, viéndose Granada en la necesidad de apelar a este extremo ante la resistencia del capital a acudir a los llamamientos reiterados del Ayuntamiento y ante las dificultades de obtener un empréstito de cinco millones que se gestionó y que ha quedado reducido solamente a dos».

SERA REORGANIZADO, PERO NO DISUELTO EL PARTIDO FORMADO POR REPUBLICANOS CATALANES

Cerca del pueblo de Callejas, en Barcelona, un autobús fué a embestir contra un poste del alumbrado eléctrico y por causa del accidente resultaron doce heridos de gravedad

MADRID, noviembre 27. US.—La noticia que ha circulado profusamente por esta capital anunciando que el partido republicano catalán iba a disolverse, ha sido desmentida por el señor Martí Estévez, diputado catalán, en una nota dada a la prensa.

Agrega que el jefe del partido, don Nicolás D-Olwer, que fué ministro de Comunicaciones de la República, intenta reorganizarlo.

El partido republicano catalán no ha obtenido un solo escaño en el Parlamento catalán en las elecciones celebradas el domingo último.

DOCE HERIDOS EN EL CHOQUE DE UN AUTOBUS

BARCELONA, noviembre 27. US. Once hombres y una mujer resultaron heridos gravemente cuando un autobús chocó contra un poste del alumbrado cerca del pueblo de Callejas, en el día de hoy.

Otras personas que iban como pasajeros en el mismo autobús recibieron ligeras lesiones.

Todos los heridos fueron trasladados a los hospitales.

EL PROYECTO PARA ABOLIR LA PROSTITUCION

MADRID, noviembre 27. (US.)—El propósito del proyecto para abolir la prostitución en España será mejorar las condiciones sanitarias entre las mujeres, así como su status social, dijo hoy el Director General de Salubridad, doctor Pascua, en una conferencia que dió en la noche de hoy sobre este asunto.

DIO MUERTE A SU NOVIA PERO NO SE MATO EL

Confesó que después de hacer el disparo que mató a la muchacha le faltó el valor

DOYLESTOWN, Pennsylvania, noviembre 27. (U. S.)—«La maté y después perdí la serenidad. No pude matarme».

Esta, según la policía, es parte de la asombrosa confesión que hizo esta tarde Charles Arnwine, obrero fundidor y ex jugador de base ball, acerca del crimen de la bella Frances Kempfer, muchacha de quince años de edad, cuyo cadáver fué encontrado ayer bajo un viejo colchón en unos bosques próximos a esta ciudad.

El fiscal, Arthur M. Eastburn, el detéctive del condado, Antonio Russo y los miembros de la policía del Estado de Pennsylvania, sometieron a Arnwine a un largo interrogatorio.

Informaron que el joven les dijo que él y la muchacha habían acordado un pacto para el suicidio, porque los padres de ella le prohibían que saliera con él.

«Me encontré con la muchacha cerca de su casa la mañana del 23 de noviembre y dimos un paseo hasta los bosques próximos a Newtown. Le pasé el brazo derecho alrededor del cuerpo, teniendo el revólver en la derecha. Le dí un beso de despedida y apreté el gatillo. Después perdí la serenidad. No pude matarme.

«La saqué del automóvil y la coloqué en el bosque, cubriéndola con una vieja colchoneta que encontré en los alrededores. Me fué a casa me limpié, volví a cargar el revólver y lo guardé en el escaparate de mi hermano».

Arnwine, que se ha casado dos veces y tiene tres hijos, será acusado mañana de asesinato.

AVISO

Comunicamos a las personas que tengan joyas empeñadas en esta casa y adeuden 6 meses, pasen a prorrogarlas para no incluirlas en la subasta que se efectuará el día 3 de diciembre, a las 8 y media a. m.

LA IDEAL

MIRAGAYA Y FERNANDEZ
Neptuno e Industria

LAS TROPAS PARAGUAYAS COMBATIERON AYER CON BOLIVIA, EN SAAVEDRA

BUENOS AIRES, noviembre 27. (U. S.) — Las tropas paraguayas combatieron hoy con los defensores bolivianos del fuerte Saavedra, según dice un comunicado oficial del alto mando.

Esta noticia es la única que se ha recibido con relación a una ofensiva general paraguaya contra las fuerzas bolivianas que defienden los fuertes de Saavedra, Murguía y Cuatro Vientos, la que se había anunciado para hoy con el propósito de realizar una acción decisiva en el Chaco.

El fuerte Bogardo fué ocupado por los paraguayos, después de una retirada desordenada a que se vieron obligados a recurrir los bolivianos, según dicen los despachos de Asunción. Ha sido recapturado el fuerte por las mismas tropas paraguayas que lo abandonaron, hace dos meses.

La batalla en el sector del fuerte Saavedra se ha planeado minuciosamente por los ejércitos de las dos repúblicas. Gran importancia se concede a esta acción, que se esperaba comenzara en las últimas veinticuatro horas.

Del consulado español en Veracruz don José García Acuña es trasladado para Madrid, al ministerio de Estado

Las autoridades de medicina reunidas en la capital de Lugo, han tomado acuerdos en relación con las «jornadas médicas» que se efectuarán en agosto del año próximo en esa ciudad

MADRID, noviembre 27. ST. Procedente de Galicia, donde pasó algunos días a su regreso de Veracruz. México, donde desempeñaba el consulado de España, llegó a esta capital el insigne escritor don José García Acuña.

Como justo premio a la intensa labor de acercamiento hispano-americano, que desde hace años viene desarrollando con tanto entusiasmo como buen éxito, el Gobierno de Azaña ha destinado al señor García Acuña al ministerio de Estado en el cual departamento será jefe del negociado de Prensa.

LA NUEVA BIBLIOTECA PROVINCIAL DE ORENSE

ORENSE, noviembre 27. ST. Llegaron a su término las obras de reconstrucción y decorado del local que ha de ocupar definitivamente la nueva Bibliteca.

La Diputación provincial que preside el señor Fábrega, ha prestado un gran servicio a la cultura orensana, facilitando local adecuado y costeando las obras necesarias para dicho fin.

La actividad y constancia de la Junta Pro Biblioteca, reunió al año y medio de iniciarse la propaganda por la reconstrucción de ese centro, ocho mil volúmenes, seleccionados, y cerca de 28.000 pesetas con que el pueblo y el Estado han contribuido.

Ocupa el nuevo centro la planta Baja izquierda de la Diputación provincial.

Consta de cinco departamentos de depósitos de libros, sala de lectura, despacho-portería y hall.

Contiene dicha Biblioteca más de 11.000 volúmenes de todas las disciplinas, seleccionados por comisiones especializadas y eminentes técnicos.

Además, existen, depositada en varios Bancos la casi totalidad de la cantidad recaudada por suscripción popular, que se irá invirtiendo en lecturas de mérito y utilidad.

No es aventurado suponer que en la actualidad, la nueva Biblioteca es, sino en cantidad, en calidad, una de las primeras Bibliotecas provinciales de España.

Parece que la nueva Biblioteca se inaugurará con ocasión de la Semana Pedagógica, en la primera ocasión en que el ministro de Instrucción Pública pueda honrar con su presencia el acto.

Entre tanto, desde hace varios días está abierta al público.

Entre los donativos últimamente recibidos figuran 120 pesetas que los diputados a Cortes señores Fábrega, Alvarez (D. Basilio) y Martínez Risco, han donado para sufragar los gastos de expedición y acarreo de los 2.000 volúmenes que por gestiones del señor Otero Pedrayo, concedió el Estado.

También el jefe de esta Biblioteca, don Juan Fernández Pérez, recibió como donativo del Presidente de la Diputación Provincial, un ejemplar del magnífico Album de las Cortes Constitucionales.

CONSAGRACION DE LA CATEDRAL DE SEVILLA

SEVILLA, noviembre 27. ST. Se ha celebrado con extraordinaria solemnidad la consagración de la catedral metropolitana. La ceremonia ha durado siete horas y fué presenciada por numerosos fieles. En el interior del templo se celebraron con este motivo varias brillantes procesiones.

José García Acuña

El altar mayor es de mármol, traído expresamente de Carrara, y tiene contacto directo con los cimientos de la catedral, para lo cual ha sido preciso realizar algunas excavaciones, en las cuales se han depositado varias reliquias de mártires cristianos traídas de las catacumbas de Roma.

Al acto asistió el cardenal Ilundain.

LAS PROXIMAS JORNADAS MEDICAS GALLEGAS

LUGO, noviembre 27. ST. En la asamblea que celebraron las personalidades médicas reunidas en esta capital, se adoptaron acuerdos relacionados con la organización de las Jornadas Médicas, que tendrán lugar en Lugo en los días del 11 al 14, inclusive, del mes de agosto del año venidero.

Quedaron designados los señores que integrarán los Comités Central y Local, los cuales radicaron en Santiago y Lugo, siendo presidentes de los mismos el Sr. Rodríguez Cadarso, rector de la Universidad compostelana y la Junta de gobierno del Colegio Médico de esta provincia, respectivamente.

Se fijaron las ponencias oficiales para las mencionadas Jornadas, que son las siguientes, de capitalísimo interés para nuestra región:

Higiene de la vivienda rural en Galicia.

La lepra en Galicia.

Problemas sanitarios que plantea la emigración y la inmigración en Galicia.

Pronto se acordará el programa oficial.

Para la celebración de estas Jornadas Médicas Gallegas se cuenta con el concurso del Estado, Diputación y Ayuntamiento de Lugo.

M.E.C.D. 2016

TELEFONOS Y MARQUESES ESTA NOCHE EN BASKET BALL

SE HABLA DE UNA SERIE ESPECIAL ENTRE LAS FEMINAS DEL TELEFONOS Y FORTUNA

Teléfonos y Vedado Tennis Club iniciarán esta noche la última vuelta del Torneo de Basket Jr

Necesita el Teléfonos conquistar este game para buscar el empate el próximo miércoles. La serie cuadrangular de base ball se reanudará el próximo domingo. Se pide una serie entre los equipos femeninos del Fortuna y Teléfonos

CONDICIONES ESPECIALES: «QUE NO JUEGUE TOTO LOPEZ SENEN»

(Por M. F. de la Reguera)

Esta noche va a comenzar en el floor del Vedado Tennis Club, la vuelta final de la zona de la Habana correspondiente al Campeonato junior de basket ball. El gran equilibrio que se observa entre los equipos, ha hecho que lleguemos a los últimos momentos sin decidirse esta primera etapa de los novicios, pues aunque el Ferroviario luce con un magnífico chance para ganar por segunda vez consecutiva, es muy cierto que tendrá que ofrecer su mejor esfuerzo el miércoles próximo, día éste que se le señala un nuevo game con el Teléfonos, que se encuentra en condiciones de provocar un empate. Hoy lucharán Vedado Tennis y Teléfonos y debemos esperar un juego de alternativas interesantes como todos los ofrecidos hasta el momento. Los telefonistas deben esta noche rendir su mejor esfuerzo ya que no pueden fracasar una sola vez más, pues de lo contrario se esfumarán sus posibilidades al Campeonato.

Los juegos de la semana, finales, serán: miércoles Ferroviario y Teléfonos y viernes Ferroviario y Vedado. Los precios para hoy: diez centavos. Se comenzará a las nueve y media, en punto.

LA SERIE CUADRANGULAR...

En esta semana quedará resuelto definitivamente el pendiente asunto de la serie cuadrangular del base ball en relación con el equipo del A. D. C. que perdió su último game con el Fortuna por no contar con más de ocho hombres. Si los detallistas se retiran, como se espera, la lucha se reducirá a Fortuna, Teléfonos y Vedado y entonces se jugará un solo game por domingo, siendo muy probable que se efectúe en horas de la mañana en el Stadium de Regla. Restan sólo dos programas de este evento y se pasará en seguida a la serie con los campeones del Hershey, el gran team que ya demostró su potencia con la repetición de hermosas victorias en los amateurs y su brillante exhibición con profesionales...

DEL BASKET BALL FEMENINO...

Un fanático del basket nos envía una carta y nos ruega que silenciemos su nombre. En ella se refiere al interés que él estima que despertaría una nueva serie entre Teléfonos y Fortuna, pero en condiciones especiales. Es decir, pide que al Teléfonos se le permita utilizar a todas sus players con la excepción de Totó López Senén, y de esta manera, nos dice, veríamos lucha encarnizada, de campana a campana, en todos los games. Con Tita Azcue en forma, continúa, el Teléfonos dispone de un team de tanta fortaleza como el Fortuna, permite que se juegue y sin embargo no desnivela estos encuentros, como ocurre cuando Totó López Senén está en el floor...

SEGUIRAN DE CAMPEONAS...

El fanático pide que no se discuta el título, que se le reconozca naturalmente al Teléfonos su campeonato de Cuba ya que resulta prácticamente imposible que se les venza con Totó López Senén en su conjunto, pero sí estima que una serie con las bases que él recomienda satisfará a los fanáticos de los dos clubs: los del Fortuna, que sustentan que su team debe vencer siempre al Teléfonos sin Totó; y a los del Teléfonos, que proclaman que su club ganará siempre con o sin Totó...

NO ES MALA LA IDEA...

La sugestión nos parece bien hasta cierto punto. No somos partidarios de que a una jugadora se le prive del derecho indiscutible que tiene a participar en todos los eventos que se concierten por el mero hecho de poseer facultades sobresalientes, pero tratándose de una serie para colmar más bien los deseos de los fanáticos de uno y otro bando sin que entre en discusión el título del Teléfonos, se nos antoja que debe llevarse a la práctica, seguros de que despertará tanto interés como la finalizada recientemente en el floor del Club Deportivo Asturias.

MUY EN TRAINING LOS DOS TEAMS

Tanto el Teléfonos como el Fortuna pueden acometer inmediatamente un evento tan interesante si los delegados de ambos clubs acogen la idea y tratan de llevarla a la práctica. Estos equipos mantienen su entrenamiento y están en buena forma para luchar. Otro de los detalles que nos sugiere también el «fanático que nos escribe» es el detalle de Mimí Salmon, que está actualmente llegando a su antigua forma y que no participó en el último juego de aquella famosa serie. El Fortuna podría presentarse con la mencionada señora Salmon, Carlota Valea, Adolfina Souvalle, Juana León, Zenaida Castro, Concha Méndez y Lucila Lugiollo el Teléfonos aportaría a Rosalía Patchot, Tita Azcue, Isabel Jiménez, Cuca Gómez Roca, Aidita Díaz, Estela Morera, Lina Escarpenter. Son indudablemente dos buenos teams, de mucha potencia y con jugadoras popularísimas y de gran simpatía en sus filas.

Si aceptan o no los delegados de ambos teams serán asunto de ellos. La sugestión queda hecha y tienen la palabra.

EL NUEVO COACH DEL FORTUNA

Las fortunistas esperan a su nuevo instructor. Después de la salida de Miguel Angel Masjuán no ha sido designado aun su nuevo coach. Se han bajado los nombres de Campuzano, Bericiartu y Sorsoro Zudaire, pero nada en firme hay todavía. El nuevo presidente de la sección de basket del Fortuna, el señor Madera, trata de solucionar este problema importantísimo y si la serie indicada se lleva a cabo servirá para que el nombrado demuestre sus aptitudes o no.

El match entre Notre Dame con Army, el mejor

Un gran conjunto, en un buen día, hizo lucir poco a otro buen team. Eso todo

Por JOHN F. «CHICK» MEEHAN
Coach de foot ball del Manhattan College

NEW YORK, noviembre 27. (US) Cuando todos los scores de la temporada de foot ball estén archivados, la victoria de Notre Dame sobre Army el sábado pasado, probablemente se destacará como el evento más impresionante de todos. Por vez primera, desde la muerte de Knute Rockne, el ataque de Notre Dame tuvo una variación que fué completamente pasado por alto por los oponentes. El back flotante, dán dole un nuevo movimiento al ataque, hace salir de posición a los hombres que respaldan a la línea y hacen buenas las jugadas atrás.

Haciendo ligeras variaciones, es el trick favorito de Knute Rockne. Tenía uno, generalmente, para cada gran juego. El ejemplo más notable de todos lo tuvimos en el game con Southern California, cuando usó a Buck O-Connor, un tercer halfback y ganó con un ataque de pases laterales.

Hunk Anderson tenía un team machado maravillosamente el sábado Army, en sí, es un gran team de foot ball, pero se enfrentó con otro gran conjunto, en un gran día. Si hubo alguna duda en más mentes de Notre Dame acerca del coaching como he podido escuchar y leer, quedó disipada por este juego, ya que Notre Dame hizo lucir malamente al team de Army.

Como game, fué superior—el mejor del año, lleno de emociones, con una tremenda concurrencia y un perfecto acomodo. Las fuertes corridas de los backs de Notre Dame fueron las notas más salientes. Fué este un game en que los conductores de la bola fueron opacados por los bloqueadores.

Banas y Sheketsi lo hicieron particularmente bien. Brancheau se portó a gran altura tomando parte en una batalla de estrellas con Summerfelt, de Army y sacando su parte. Krause lució bien, también pero no tuvo un Summerfelt con quien batirse. La viveza y atención de De Vore, en el blocking fueron excepcionales.

Triunfo España en la Natacion

BARCELONA, Nov. 27. (INS). — Los nadadores del equipo del Barcelona Sporting Club han puesto su nombre en el candelero en las justas natatorias celebradas hoy aquí, al competir en numerosos eventos con representantes de tres naciones distintas.

• No satisfechos con haber cargado los honores en las competencias de water polo, donde vencieron a representantes de Francia, Checoslovakia y Portugal, se aparecieron en las justas de natación y se adueñaron de casi todos los eventos, superando fácilmente a representantes de Alemania, Italia y los tres países citados anteriormente.

A. Sabata, de Barcelona, ganó los 50 y 100 metros en libre estilo con un tiempo de 0:28-3.10 segundos para el primer evento y 1:04.2-10 en el segundo. R. Brull ganó los 100 metros de espalda con un tiempo de 1:18.5-10 minutos y F. Toepffer y R. Sapes, ganaron los 100 y 200 metros de pecho con tiempos de 1:14.7.10 y 3:04.1-10, respectivamente.

Sapes, Sabata y Brull se apoderaron después de la justa de 300 metros medley swin con un tiempo de 3:49.1-10 minutos.

Los atletas visitantes sólo tuvieron éxito en las justas de 400 y 1.500 metros, habiendo empleado 5.16.3-5 en la primera y 21:06.7-10 en la segunda.

Las mujeres ofrecieron también buenas demostraciones, habiéndose destacado mucho las representantes españolas y las alemanas por sus magníficos tiempos. En cien metros hicieron 1:14 y en los 200 metros de pecho emplearon uno de 3:14.9-10.

SPORTS **DIARIO DE LA MARINA** SPORTS

PAGINA DOCE — LA HABANA, LUNES, 28 DE NOVIEMBRE DE 1932 — AÑO CIEN

EN LA ARENA DE SAN NICOLAS PELEARA ESTA NOCHE BEP VAN KLAVEREN CONTRA EDDIE RAN EN UN BOUT A DIEZ ROUNDS

Es la pelea de más color de la semana, pues las otras que hay anunciadas son de poca importancia.

El Madison Square no abrirá sus puertas hasta el día nueve del mes de diciembre.

(Por MURRAY LEVIN, de la «Universal Service»)

NEW YORK, noviembre 27. (US). —Con el Garden cerrado hasta el día 9 de diciembre, cuando Kid Chocolate y Fidel La Barba se batan durante 15 rounds por el título feather weight, a beneficio del Fondo de Navidad del «New York American», los fanáticos locales del pugilismo tendrán que volver la cara a los clubs pequeños para encontrar entretenimiento.

La Barba viene volando desde Los Angeles para comenzar inmediatamente su training para el bout con Chocolate y se espera que llegue a esta ciudad mañana. El cubano se verá en su último match final de preparación el martes por la noche, cuando se enfrente con Johnny Alba, en un encuentro a seis rounds, en la Arena Jamaica, de James J. Corbett.

Esta será la tercera y decisiva batalla entre el Kid y Fidel. Chocolate ganó una dudosa decisión sobre La Barba en su primer encuentro, en el Coliseum del Bronx, mientras el californiano derrotaba decisivamente al Kid en su segundo match siendo el primer hombre que le ganó un veredicto unánime al cubano.

Cuatro encuentros a 10 rounds, que tienen como máximo atractivo un bout de Bep Van Klaveren y Eddie Ran, serán ofrecidos en el ring de la Arena St. Nicholas, el lunes por la noche. El match estaba originalmente anunciado para el Coliseum del Bronx, cuyo club lo dejó a un lado cuando los boxers del evento principal pidieron mucho y no llegaron a un acuerdo.

Otros clubs se ven con el handicap del mismo procedimiento y, en vez de someterse a tales condiciones, prefieren cerrar. De no entrar en razones esos managers y peleadores, van a colocar a un número de clubs, si no a todos, fuera del negocio.

Charley Bedami e Irisn Jimmy Thompson, proporcionarán el entretenimiento principal en el match más importante, a seis rounds, del Uptown-Lenox Club, mañana por la noche. Mike Belloise, que fuera en un tiempo campeón feather weight amateur, se batirá con Abe Levine, en un semi-final a seis rounds.

Lou Salica, ex leader nacional amateur de la división fly y runner-up por los honores olímpicos en Los Angeles, hará su debut profesional el sábado, cuando se enfrente con Dimasso Seda, en un bout especial en la Arena Broadway.

MILAGROS DEPORTIVOS

¡ESTO ES VERDADERO SPORT!

En el lago de Yellowstone, en el par que central de ese pueblo, los pescadores capturan sus peces en aguas prácticamente heladas y después los cocinan en agua hirviente sin moverse de sus puestos.

Los bañistas del pueblo de Kagoshima, en el Japón, se bañan en agua completamente caliente, encargándose la lava del volcán Sakurajima de calentarla.

TENDRA LUGAR MANANA EN LA NOCHE LA IMPORTANTE JUNTA DE PRESIDENTES DE CLUBS EN LA UNION ATLETICA DE AMATEURS

Se espera que la reunión resulte de verdadero interés. Mr. Webster estará al bate y espera hacer carreras. Gran programa de basket mañana, en el Vedado, pro-damnificados. El choque del jueves entre la Pitman y La Salle. Notas

(Por DAN)

Tendrá mañana martes por la noche, comenzando a las nueve, la anunciada reunión de Presidentes de Clubs en las oficinas de la U. A. de A. según invitación especial hecha por los propios miembros del Comité Ejecutivo en un deseo grande de que queden perfectamente aclaradas sus actividades de los últimos tiempos.

Distintas personas se han puesto a darle incremento a rumores muy fuertes que han circulado en las últimas semanas, algunos de los cuales motivaron casi la renuncia del Tesorero y Secretario del organismo, y los oficiales del Comité parecen dispuestos a llevar a efecto uno de sus acuerdos de la semana pasada, en virtud del cual anunciaban que «procederían en la forma que estimasen conveniente con los individuos que hubiesen propagado graves acusaciones que después no se pudiesen comprobar».

Mañana vamos a saber que clase de acusaciones son esas, y aprovecharemos la reunión para escuchar una serie de comentarios de verdadero interés que suponemos se pondrán en circulación tan pronto se lancen los primeros disparos entre los que parecen destinados a llevar la voz cantante en el mitin.

Un presidente de club, que es uno de los pocos que están al corriente en sus mensualidades, parece listo para acusar al Comité de no haber cumplido fielmente sus disposiciones, pasando por encima del artículo once del reglamento que dispone la expulsión automática de los clubs que no abonen sus mensualidades atrasadas.

Miembros del máximo organismo tienen una distinta opinión respecto al particular, y como al propio tiempo estiman que los oficiales de ese club no han pedido las aclaraciones necesarias como es sabido, parecen listos para contestar a las insinuaciones que se han hecho, algunas de ellas bastante graves, por cierto, poniendo de manifiesto el desenvolvimiento de la U. A. de A. desde su restauración a nuestros días.

El mitin, como se ve, parece destinado a resultar muy interesante y creemos que en el mismo se acordarán dos o tres cosas que han de interesar grandemente a los atletas en general. El show empezará a las nueve.

Otro programa interesante de mañana es la fiesta baskebolística que se dará en el floor del Vedado Tennis Club por equipos intercolegiales en opción a los damnificados por el ciclón camagüeyano. Por acuerdo de la comisión encargada del festival, el espectáculo comenzará a las cinco de la tarde en punto, a fin de que todas las familias interesadas en el mismo puedan estar perfectamente en sus casas a las siete y media de la noche.

Jugarán en el primer turno los teams juveniles de La Salle y Belén, con atletas menores de 18 años, y después hemos de ver en acción a los veloces chicos de Raúl Canosa contra el conjunto que está representando al Vedado Tennis Club en el campeonato de novicios.

Esta será, incidentalmente, una hermosa oportunidad que se le presentará a los intercolegiales para demostrar que no se ha hecho un juicio aventurado al afirmar que cualquiera de los cuatro teams que irán a la serie final de la justa sallista es capaz de batir a cualquiera de los teams juniors de la Unión.

Pity García, Crucet, Varonita, Cuervo y el siempre efectivo Duquesne saldrán al floor con el mismo entusiasmo de siempre y puede afirmarse que los azules de Guabela tendrán que apurarse bastante para impedir que tomen muchas libertades en el floor.

Hablando de los Intercolegiales, me parece bueno repetir aquí que los chicos están ofreciendo muy buenos encuentros en el campeonato organizado por el Colegio La Salle con el floor del Vedado Tennis Club como escenario.

Con esta contienda hemos vuelto a aquellas hermosas fiestas baskebolísticas del V. T. C. en las que nuestras más distinguidas familias llenaban los palcos, mientras nuestra muchachada pasaba una velada agradabilísima, perfectamente entusiasmada con las demostraciones de los boys.

Cuatro programas se han ofrecido ya en el campeonato y todos han sido presenciados por numeroso público, como una prueba elocuente de que el fanatismo por el sport no ha muerto todavía, sino que sólo se necesita tan sólo buenos organizadores.

El jueves se ofrece un nuevo programa de interés en esta contienda y tenemos la seguridad de que La Salle registrará un verdadero record de entradas. En el turno escolar de este programa jugarán los teams de la Academia Pitman y Colegio La Salle, que mantienen un bien ganado invicto y será realmente interesante ver como se las van a arreglar estos chicos para sostenerse en el primer lugar.

Aunque parezca mentira a los atletas en general les parece mejor competir en los eventos que se organizan fuera de la Unión. Y muchos de ellos, teniendo calibre suficiente para jugar hasta en seniors, prefieren seguir lejos de la U. A. de A. para no verse envueltos en suspensiones, multas, castigos y con el reglamento unionista encima como espada de Damocles.

Prácticamente prefieren mejor aparecer con el club que les place y retirarse después para otro cuando estiman que han cumplido su compromiso.

El Club Ferroviario, ha presentado una interesante lista de elegibles en la Unión Atlética, figurando en ella altos miembros de la Liga Social de Amateurs. El asunto ha sido duramente criticado por muchos, pero nos otros no vemos nada malo en él. Cada entidad es libre de presentar en caso de elecciones la lista de elegibles que les parezca. ¿No?

Le Serie Cuadrangular de baseball se reanudará el próximo domingo en el hermoso Stadium de Regla Jugarán Teléfonos y Fortuna en el primer turno y Regla y A. D. C. en el segundo; esto desde luego, si el A. D. C. se encuentra en disposición de competir, que pudiera ocurrir lo contrario.

Mañana se jugará el cuarto encuentro de la serie que viene celebrando en Cárdenas los fives juniors del Deportivo y Club Náutico. Hasta ahora los muchachos de Enrique González llevan la delantera en la lucha, dos juegos por uno, pero los chicos de Buffalo Estévez son bastante ágiles en el floor y pudieran dar otra sorpresa interesante al apoderarse de la decisión del choque de mañana para empatar la serie.

Troadio Hernández, director de cultura física de la Shell Mex, está la mar de atareado en estos días preparando cuidadosamente el gran festival atlético que ha de ofrecer en su nuevo y hermoso campo de deportes el próximo día 11 de diciembre en el cual figurarán números de poderosa atracción. Troadio cuenta con casi todos los buenos atletas de la Habana y parece que ha de ofrecer una fiesta interesantísima.

El festival que organiza Jess Martell tendrá lugar una semana después.

Esta tarde continuará el campeonato local de basket ball de la Asociación Cristiana de Jóvenes donde siete teams bastante bien equilibrados están discutiendo el título de la sociedad. Se ofrecerá un choque de mucho interés entre los teams capitaneados por Vallata y Bacarisse, que se encuentran invictos y con toda seguridad ha de darse un juguito movido, saben bastante de basket y se mueven admirablemente en el floor.

Vallata se ayudará con Calvito y Alonso para realizar todas sus ofensivas y Bacarisse contará con la poderosa ayuda de Navarro y George De Ford.

Esta noche en el Habana Yacht Club se iniciará el campeonato de volley ball organizado por Manolo Díaz, joven y popular director de cultura física de la entidad Yatista, que es un habilísimo maestro de natación, basket y otros sports. Varios teams discutirán el triunfo, existiendo la posibilidad de que al final se haga una selección para jugar una serie importante con los mejores players del Miramar Yacht Club.

WILBUR SHAW ESTABLECIO UN NUEVO RECORD PARA LOS TRACKS DE TIERRA

OAKLAND, noviembre 27. (US.) — Un nuevo record mundial para automóviles en tracks de tierra, sobre la milla, fué hecho hoy por Wilbur Shaw, de Indianápolis, en el Oakland Auto Speedway. Cubrió la milla en 35.26 segundos, o sea un promedio de 102.093 millas por ohra.

Este record rompe el anterior, hecho sobre el mismo track en enero último por Brian Salspaugh. Su tiempo fué de 35.31 segundos.

JACK CATTELL ESTA AL FRENTE DE LOS PLAYERS DE GOLF EN CORAL GABLES

MIAMI, Fla., noviembre 27. (US). La primera sesión del torneo de golf Miami-Biltmore, con premio de $10,000, fué jugado hoy en Coral Gables.

Jack Cattell, de Jacksonville, Fla., marcha al frente esta noche con un total de 69 strokes para los primeros 36 hoyos. Roland Hancock, de New York, y Al Watrous, de Grand Rapids, le siguen, empatados en el segundo lugar con 71.

El poseedor del título, Gene Sarazen, está muy atrás en la lista con 77, seguido de Al Houghton, de Washington, con 78. Roland Mackenzie tiene 80 y Mel Shorey posee 81 en su score.

ATLETAS QUE USTED DEBE CONOCER...

POR DOMINO

ARMANDO CUERVO-COLEGIO LA SALLE-BASKET

NOMBRE: Armando Cuervo.
EDAD: 19 años.
PESO: 147 libras.
ESTATURA: 5.10 pies.
VALORIZACION ATLETICA: TRES ESTRELLAS.

Armando Cuervo, que forma parte del magnífico grupo de atletas que el Vedado ha producido, es uno de los muchachos que más pronto se ha abierto paso en los últimos meses, figurando entre los más destacados del ambiente amateur. Nadie consideraba sus facultades hace poco y sólo cuatro o cinco se acordaban de que su paso estupendo constituyó una vez una de las sensaciones de una fiesta de atletismo organizada por la casi desaparecida Liga Intercolegial. Pero sus constantes trabajos y brillantes demostraciones le han transformado en una figura popular dentro del sector amateur y ahora todos le tienen por uno de los mejores jugadores de basket del grupo de novicios que actúan en el floor.

Cuervo no pertenece aun a la categoría de los consagrados, ni puede considerarse en el mismo nivel que Pity García. Por eso le damos una clasificación de tres estrellas. Pero es una persona decentísima en los sports, un verdadero sportsman, un contrario peligroso y correcto y uno de los atletas más batalladores que se ven actualmente en las justas que se organizan.

Hay un viejo refrán en los deportes que dice: «Lo que se aprende desde chiquito, no se olvida en ningún momento, por muy hundido que uno esté». Y Armando Cuervo parece hacerle mérito a esa afirmación, aunque nos apresuramos aclarar que no tiene nada de hundido.

Desde niño le vimos destacarse en un field day intercolegial, al capturar los honores de las carreras de 800 y 1,500 metros, y ahora le vemos comportarse como una estrella en embrión, progresando a pasos gigantescos y ofreciendo en cada salida una mejor demostración.

Nosotros le vimos actuar por primera vez en el floor cuando vistió el uniforme del Círculo Dental en el último campeonato de novicios libre organizado por el club Ferroviario y podemos garantizar que desde aquel entonces al presente ha progresado una enormidad a pesar de que no han pasado once meses todavía.

Es que Armando tiene madera de atleta y basta que le guste un deporte para que asimile perfectamente todas las indicaciones que le hagan en bien de su labor. Cualquier otro muchacho hubiese tardado el millón de años en llegar a los anchos de página de los periódicos, pero Armando es ya un «headliner» de mucha fuerza y una verdadera y positiva atracción en cualquier partido de basket ball.

Actualmente vale por tres estrellas en una clasificación sincera, porque, joven al fin, le faltan algunos poquitos para considerarse una verdadera luminaria del floor, pero, sus progresos son grandes, repetimos, y tenemos la absoluta seguridad de que si repitiésemos su historial dentro de cuatro o cinco meses, tendríamos que colocarle en el mismo que está ahora Pity García, su compañero de team, y otro de los buenos atletas que hemos logrado en el presente.

Cuervo tiene excepcionales condiciones para el trackk y pudiera ser el mejor corredor de Cuba en distancias medias si se dedicase preferentemente a la pista, pero a él parece encantarle el basket ball y es ahí donde lo vemos con más frecuencia. Desde que debutó como basketbolista se ha entregado en cuerpo y alma a las peripecias del floor y eso a más de ayudarle a mejorar enormemente sus performances, ha servido para irle colocando entre los jugadores de primera fila.

Primero jugó con el Círculo Dental y lució a enorme altura. Ahora lo tenemos en el equipo de La Salle, resultando una de las más firmes columnas del team, y pronto, quizás antes de lo que muchos se figuren, hemos de verle en el Vedado Tennis, —que ahí es donde pertenece—, para resultar un nuevo Rafael Martínez Conill para los azules.

Créannos, nos gusta ver en acción a este joven que Cappy Campuzano iniciara en sus actividades deportivas, y creemos que con nosotros están todos los que acuden actualmente a los matches de basket ball que se efectúan. Es que Cuervo es una figura de poderosa atracción y posee un juego especial que gusta a los aficionados.

El chico tiene también gran predilección por el basket y siempre procura mejorar su trabajo del día anterior, seguro de que hay un mundo de verdad en el refrán que dice: «Todos los días se aprende algo nuevo»... Si usted estudia detenidamente su biografía atlética, observará que sabe jugar tennis y que es también un magnífico pitcher y bateador, pero, nada podrá hacerle dejar un match de basket por otro de algunos de esos sports. Cuervo es amante decidido del basket y prácticamente pasa los mejores momentos de su vida cuando está en el floor. Habla, come y duerme hablando de basket y siempre está pensando en nuevas combinaciones que puedan hacerse para burlar a los que intentan detenerle en sus rushes hacia el goal.

A Cuervo le satisface, como a cualquier otro atleta, que los fanáticos hablen de él y que lo tengan como uno de los mejores del sector, pero no es de los fanfarrones y nunca gusta de discutir su habilidad como jugador. Siempre acepta el juicio de los demás como bueno y llega al extremo de disgustarse cuando la atención sobre él es demasiado preferente como si fuese una estrella indiscutible del floor.

En el terreno particular Cuervo es una bella persona a quien se puede tratar con verdadea naturalidad y resulta uno de los muchachos más modestos y naturales que vemos actualmente en el floor.

Nada puede criticarle por alguna fanfarronería, por que esa palabra no está en su diccionario y cualquier podrá afirmar, sin temor a equivocarse, que es uno de los contrarios más caballerosos que puede verse en un sport

Lucha duro y tenazmente por llevar a su team a la victoria, pero en ningún momento se le ve emplear una incorrección que pueda desvanecer la opinión que todos tenemos de él.

Fuera del floor es jovial, sincero y aparentemente buen amigo, y tiene abundante material de conversación, aunque cualquiera puede darle por la vena del gusto si le hablan de sports.

Es, en resumen, uno de los mejores productos que ha lanzado el Colegio La Salle en los últimos tiempos y un muchacho de brillante porvenir del que esperamos tener que hablar largo y tendido a medida que siga apareciendo con más frecuencia en nuestros floors.

EL TEAM DE FUTBOL DE NEW YORK DERROTO AL N. Y. AMERICANS: 3 A 1

NEW YORK, noviembre 27. (US). El team de foot ball de New York ganó el tercer puesto en el standing de la Liga Americana, después de vencer al New Yor Americans, 3 por 1, esta tarde, en Starlight Park.

Toda la anotación se hizo en el primer half, dándole Ted Glover a los ganadores, accidentalmente, el primer goal, cuando metió la pelota en su propia red, después de un pase del ala izquierda.

McDermott y Tolan pronto agregaron más goals y una aplastante derrota para los Americanos, se veía en perspectiva.

Erno Schwarcz inició el rally de su team y antes de llegar a la mitad del encuentro, Michaels metió el primer goal de los vencidos, que redujo la ventaja de los Americans.

El segundo período fué más reñido y excitante, pero el buen trabajo de los dos goals keepers rivales impidió que se metieran más tantos.

EL PROXIMO LUNES SERA LA LUCHA DE LEWIS CON RAY STEELE EN NEW YORK

NEW YORK, noviembre 27. (US). Ray Steele, que se enfrentará con Ed «Strangler» Lewis por el campeonato mundial de luchas en el Madison Square Garden el lunes próximo, pasará al gimnasio de Stillman mañana, para completar su training.

Lewis dará los toques finales a sus preparaciones físicas en el campamento de Gus Wilson, en Orangenburg, N. Y.

Los compañeros de trabajo de Steele están concentrándose en las llaves de cabeza, que glorificaron al campeón en sus veinte años de luchador, mientras la tijera de brazo en particular y la de piernas en general son las armas ofensivas más evidentes en los cuarteles de entrenamiento de Lewis, en las montañas Ramapo.

FRONTON JAI ALAI

PROGRAMA PARA HOY LUNES

A las 8.15 p. m.:

Primer partido a 25 tantos: Aguiar y Solá, blancos; Morales y Goyo azules. A sacar blancos del cuadro 9 y medio y los azules del 10.

Primera quiniela a 6 tantos: Morales, Aguiar, Mir, Solá, Goyo y Creus.

Segundo partido a 30 tantos: Celaya y Echeverría, blancos; Motrico y Arriola, azules. A sacar ambos del cuadro 9 y medio.

Segunda quiniela a 6 tantos: Millán, Echeverría, Ferrer, Llano, Motrico y Celaya.

Tercer partido a 30 tantos: Millán y Llano, blancos; Ferrer y Sarasola azules. A sacar ambos del cuadro 9 y medio.

El DIARIO Hablado

es símbolo de progreso y de eficiencia, y de suprema comodidad y beneficio para el radiooyente y el anunciante avisado, que entrega al éter la difusión de la bondad de sus productos.

M.E.C.D. 2016

ANOTO NUEVE GOALS EL ATHLETIC DE BILBAO AL BETIS

CONVOCA EL CLUB FERROVIARIO PARA LA JUSTA DE TENNIS POR LA COPA GUZMAN

SPORTS DIARIO DE LA MARINA SPORTS

AÑO CIEN — LA HABANA, LUNES, 28 DE NOVIEMBRE DE 1932 — PAGINA TRECE

CON EL CAMPO ENCHARCADO LOS LEONES DEL NORTE, ATHLETIC DE BILBAO, BATIO A LOS DEL BETIS DE SEVILLA POR NUEVE GOALS A 1

En el primer tiempo ya los Leones tenían el juego en la nevera, pues fueron al descanso con un score de 5 x 0. Iraragorri se dió gusto metiendo tantos. Resultados de los matches

BILBAO, noviembre, 27. (US) A pesar del mal tiempo reinante una gran multitud acudió a presenciar el encuentro de futbol anunciado para hoy aquí entre el Athletic local y el Betis Balompié de Sevilla, primer match en opción al Torneo de la Liga. Demás está decir que ganó el Athletic de Bilbao, pues estando el campo de San Mamés encharcado, la victoria de los Leones del Norte es cosa seguro. El Athletic, en su propia salsa, hicieron la friolera de nueve goals. Los sevillanos hicieron el de la honrilla.

Como es natural, los bilbainos dominaron por completo la situación, pues demostraron una superioridad muy grande de pitazo a pitazo.

Al terminar el primer tiempo ya el partido estaba en la nevera de los bilbainos, pues fueron al descanso nada menos que con una anotación de cinco por cero. Los tantos fueron anotados por Iraragorri, Marco y Gorostiza. Los dos primeros anotaron par de goals.

La arremetida de los equipiers locales continuó en el segundo half y Gorostiza logró un nuevo goal y Bata y Uribe, también consiguieron el suyo, haciendo subir el score a ocho. El último tanto fué anotado por Iraragorri, que fué el noveno del match.

Adolfo fué quien anotó el de la honrilla para el Betis.

A continuación van los otros resultados:

PRIMERA DIVISION

EN BARCELONA: Deportivo Español 2; Madrid 1.
EN SAN SEBASTIAN: Donostia 2; Barcelona 2.
EN VICTORIA: Deportivo Alavés, 8; Racing de Santander 2.
EN BILBAO: Athletic de Bilbao, 9; Betis 1.
EN VALENCIA: Valencia 3; Arenas de Guecho 2.

SEGUNDA DIVISION

EN MADRID: Athletic de Madrid, 0; Deportivo de la Coruña, 0.
EN MURCIA: Murcia, 2; Osasuna, 1.
EN SEVILLA: Sevilla, 5; Sporting, 2.
EN OVIEDO: Oviedo, 8; Deportivo Castellón 1.
EN VIGO: Celta 4; Unión de Irún, 4.

TERCERA DIVISION

EN MADRID: Castilla Foot Ball Club, 4; Deportivo Malagueño 1.
EN MALAGA: Málaga, 5; Racing de Córdova 2.
EN CARTAGENA: Cartagena 2; Deportivo Elche 1.
EN ALICANTE: Deportivo Hércules 9; Gimnástica Cartagena 2.
EN PALMA DE MALLORCA: Deportivo de Mallorca 3; Athletic 1.
EN BARCELONA: Palafrugell 4; Sabadell 2.
Júpiter 2; Badalona 1; Sans 3; Martinenc 0.

TRATEMOS DE ALGO

Rápida y generosamente ha respondido el pueblo de Cuba desde todos sus sectores a las demandas que se le han hecho para que acudiera en socorro de los damnificados del legendario Camagüey por el último ciclón que azotara esa región. El comercio, la industria, la banca, los profesionales, todos, hasta el más humilde proletario, han llevado a porfía su esfuerzo para mitigar tanta desgracia como sembró a su paso devastador el meteoro.

El sector deportivo no se ha quedado a la zaga en tan nobles empeños, se ha afanado en ser de los primeros y de los más valiosos en el aporte de recursos y un día tras otro se han ofrecido espectáculos de jugosos rendimientos que de manera clara y precisa, han ido a engrosar el fertil caudal del socorro.

Al frente de estos festivales deportivos se encuentra hasta ahora el organizado por nuestras principales asociaciones balompédicas y llevado a efecto en el Stadium Cerveza Tropical... Pasó de los tres mil dólares, según tengo entendido, lo recaudado con motivo de esa brillante fiesta del balón redondo, sport donde parecen agruparse los fanáticos de mayores fuerzas económicas en estos días históricos que corremos.

Por gesto tan altruista se han hecho merecedores esos fanáticos a que se les felicite en «capítulo aparte» así como a los organizadores de la fiesta y los aguerridos equipiers que prestaron su concurso sin pensar en otra recompensa que no fuera en el bien que realizaban.

Los programas baseboleros han dado también magnífico resultado. El celebrado en el Stadium de La Tropical entre novenas de la Liga Semiprofesional y la Liga Social, en el que se cobraron precios muy reducidos de entradas, no dejó de ser un apreciable aporte a la causa benéfica. Después el efectuado en el ground del Vedado Tennis Club en la tarde del último sábado, fué uno de los más lucidos y fructíferos. Contribuyeron al entusiasmo y al donativo los clubs Habana y Almendares, novenas del Campeonato Nacional de profesionales que con brillantísimo éxito se viene desenvolviendo en esos terrenos, y los espléndidos teams amateurs Hershey y Teléfonos.

El basket ball y otros sports han aunado sus esfuerzos a la causa común. Sólo falta un gran festival y es el que se propone realizar el querido doctor López del Valle para la tarde del día 18 del próximo diciembre. Ha de ser algo original, como ideado al fin por tan ilustre higienista y sportman. Los profesionales, médicos tendrán su team de base ball, ya se encuentran formadas las dos novenas en la Secretaría de Sanidad. Habrá un match de foot ball intercolegial, otro de balompié y en el team de track aparecerán infinidad de conocidas personas, no importando la edad ni la profesión en la que inviertan sus actividades. Por lo pronto puedo adelantar que el mismo doctor López del Valle se propone lanzar el disco y entrar en la carrera de cien metros. De acuerdo con los informes del doctor López del Valle, eje sobre el que ha de girar la organización de esa fiesta magna deportiva en beneficio de los damnificados, el caso ha de ser único. A medida que vaya adelantando la organización de los eventos inscribiéndose los «atletas» iré informando a mis lectores.

Dije en uno de estos artículos al comenzar el Campeonato de la Liga Semi-Profesional en el Stadium Cerveza Tropical, que de ese campeonato integrado por players que no son amateurs ni tampoco profesionales, surgirían los futuros profesionales, que eran una gran academia basebolera con miras a un próximo futuro. En lo que no me he equivocado. Muy pronto los hechos han venido a decirme que tenía la más completa razón, que estaba en lo cierto.

Los muchachos semiprofesionales que han pasado al campo profesional sin otros trámites que no sean los de vestir uniforme de color distinto, han dado la medida y otros muchos que continuan campando en el hermoso ground tropicalino la darían también, tan pronto como se les pusiera en la «línea de fuego», a no ser que el terror escénico los «encogiera» pero siempre les sucedería lo que a la gota de agua de la fábula persa que al descender de las nubes y verse caer sobre la inmensidad oceánica se expresa de esta guisa:

¡Cuánta agua! exclama !Que ex- (tensión ¡Soy nada
En esta enorme masa comparada!
En tanto que ella con rubor se encoge,
una concha en su seno la recoge,
la abriga, la alimenta de tal suerte,
se en una hermosa perla se con- (vierte.

Como dos ejemplos irrefutables de lo preparados que se hallan los semiprofesionales para actuar brillantemente en el campo del profesionalismo puedo citar a «Tito» Nazario y a J. Abreu, dos players que se están distinguiendo grandemente en el champion. Nazario pitcheó toda la temporada de verano en la novena de los Tigres de Fariñas, alcanzando un average de 500 puntos en nueve juegos, de los cuales completó tres, ganó dos y perdió igual número. En los Profesionales viste el uniforme de los Claveles Rojos y de dos salidas ha ganado dos. Eso sin contar que la semana pasada pitcheó en un juego de exhibición en Bejucal contra el Almendares al que dió los nueve ceros permitiendo a sus batsmen tan solo tres hits. La «bola de humo» de Nazario, lanzada por debajo del brazo, resulta un problema tan serio a los bateadores como el pago de las deudas de guerra a los Estados Unidos por las Naciones de Europa.

J. Abreu desempeñó el tercer saco de las Estrellas de Cruz en el Campeonato de verano obteniendo un batting average de 278 puntos y un buen lugar en la anotación final del fielding. Mike, el chaperón rojo, lo vió juganr cuando estaba organizando el team de los Claveles Rojos y me dijo que le había gustado el muchacho desde el primer momento, que le parecía un bateador natural, además de ser zurdo y que en el cuadro del Habana esperaba que haría un buen papel.

Y el ojo clínico de Mike no se ha equivocado. Abreu le ha resultado uno de los mejores players de su novena, el es el primer hombre al bate en el line up y el que casi siempre inicia los fuegos artificiales con un indiscutible a los jardines. De 35 veces al bate ha cristalizado la friolera de 13 hits lo que le da un hermoso batting average de 371 puntos. Y si es en la defensa de la almohada adulterina, pues Mike lo ha dedicado a la intermedia, es un coloso degollando batazos que llevan la marca de «safe».

En lugar de hacer daño al base ball profesional—como algunos afirman el Stadium Cerveza Tropical ofreciendo tres o cuatro juegos a la semana y cobrando solamente cinco centavos al fanático por presenciar los juegos, resulta todo lo contrario. Le hace un gran bien, pues sin el Stadium donde todo es organización y seriedad, método y decencia, esos jugadores andarían desperdigados por los placeres adquiriendo los hábitos propios de toda indisciplina y sin otros horizontes que su voluntad mal encaminada. Gracias mil veces a la gran empresa cervecera cubana, disponemos del mejor campo de sports de la república para formar grandes jugadores de base ball y hombres de voluntad educada, pues de otra manera se les pemite estar allí en el disfrute de todas las innumerables ventajas que ofrece ese valioso campo de deportes.

GUILLERMO PI

Llopiz el mayor acumulador entre todos los Juniors

Zapico con el mejor promedio de tiradas libres. Notas del gran Campeonato de Basket Ball, Jr.

Vamos a ofrecer a continuación la compilación que hace nuestro compañero Paco Muñoz, anotador compilador del Campeonato de basket ball junior. En este trabajo aparece Vicente Llópiz, del Ferroviario, como primer anotador, muy perseguido por Mario Torres, un excelente forward del club Teléfonos. También Llagosteras, Infante, Mazon, Cancio y Vila, lucen con bonita puntuación.

Otros detalles de interés para el fanático, son los siguientes, sin duda:

CAMPEONATO DE BASKET BALL JUNIOR 1932

	G	P.	Fig.	TL.	Fog.	Pts.	FP.	FT.	TP.	GP.
Club Ferroviario	3	1	44	80	39	127	49	0	6	40
Cuban Telephone Club	2	2	42	78	37	121	52	2	10	42
Vedado Tennis Club	1	3	37	64	28	102	61	1	9	41
	6	6	123	222	104	350	162	3	25	123

MAYORES ACUMULADORES CON 10 PUNTOS O MAS

Players	Team	Pos.	J	Mtos.	Fig.	TL.	Fog.	Pts.	FP.	FT.
Vicente Llópiz	(CF)	C	4	150'50	15	18	10	40	9	0
Mario Torres	(CTC)	F	4	120'10	13	21	10	36	4	4
Juan Llagosteras	(CTC)	F	4	105'35	10	17	7	27	14	0
Julio Infante	(CF)	F	4	129'40	6	22	12	24	6	0
Pablo G. Mazón	(CTC)	G-F	4	148'50	9	12	5	23	8	0
Jorge Cancio	(VTC)	F-G	3	97'00	7	13	7	21	5	0
Luis Vila	(CF)	F-G	4	130'15	6	16	8	20	11	0
Jesús Pertierra	(VTC)	F	3	90'55	6	13	5	17	6	0
Julián Aguilera	(VTC)	F	4	146'30	7	5	2	16	7	1
Enrique Porto	(VTC)	C-F	4	77'45	6	4	4	16	3	0
Roberto Perkins	(CTC)	C	4	152'30	6	7	4	16	10	1
Fernando Averhoff	(CF)	G	4	128'35	6	7	3	15	7	0
Leonardo Zapico	(CTC)	G	4	139'40	3	12	8	14	9	1
Inocente Montes	(CF)	G	4	154'35	5	5	2	12	10	0
Manuel Quintela	(CF)	F	4	65'10	4	12	4	12	4	0
Antonio Arias	(VTC)	G	4	116'50	5	4	1	11	8	0

Hasta Noviembre 25 de 1932.

(f.) PACO MUÑOZ,
Anotador-Compilador.

El Ferroviario ha anotado el mayor número de field-goals: 44, en 4 juegos. El Ferroviario ha colado el mayor número de tiradas libres: 39, en 4 juegos. El Ferroviario tiene el mejor promedio en foul-goals: de 80 tiradas libres ha anotado 39, con average de .487.

El Vedado Tennis ha cometido el mayor número de fouls: 61, en 4 juegos. El Teléfonos ha pedido mayor número de time-outs: 10, en 4 juegos.

El Ferroviario ha pedido el menor número de time-outs: 6, en 4 juegos.

Vicente Llópiz ha anotado el mayor número de field-goals: 15 en 4 juegos. Julio Infante ha colado mayor número de tiradas libres: 12 en 4 juegos. Leonardo Zapico tiene el mejor promedio en tiradas libres: de 12 ha colado 8, con un average de .666.

Juan Llagosteras es el jugador más «rough». Ha cometido 14 fouls en 4 juegos y 105 minutos.

Jorge Cancio y Julio Infante tienen el mejor promedio de tiradas libres por juego. Ambos han colado cuatro de siete foul-goals.

El Teléfonos y el Ferroviario han anotado 14 field-goals en un juego y once tiradas libres en un juego también los dos.

Convoca el club Ferroviario para la copa Guzman

La interesante justa de tennis comenzará el 9 de diciembre. Paco Muñoz designado referée

El Club Ferroviario, conquistador el último año del bello y valiosísimo trofeo que lleva el nombre del distinguido sportman Eliseo Guzmán, acaba de convocar para ser discutido en el presente año. Nuestro querido compañero, Paco Muñoz, ha sido designado referee de la justa que se iniciará el viernes nueve del mes próximo en los courts del Ferroviario.

A continuación la convocatoria y bases de mucho interés para los aspirantes:

CONVOCATORIA

El Club Ferroviario, actual poseedor de la Copa «Eliseo Guzmán», convoca por este medio a todos los clubs que practican tennis radicados en Cuba para la competencia anual en opción a dicha copa, la cual dará comienzo el viernes, 9 de diciembre, del corriente año.

De acuerdo con lo dispuesto en la base Novena, el Club Ferroviario designa al señor Paco Muñoz, referee de la competencia y determina que las bolas que se usarán en el torneo serán Dunlop 1932.

Las solicitudes de inscripción deben dirigirse al señor Secretario del Club Ferroviario, Habana, no considerándose aquellas solicitudes que lleguen con posterioridad al 6 de diciembre, a las cinco p. m.

BASES

PRIMERA: El torneo de tennis que por las presentes bases se regula será abierto para jugarse entre clubs autorizados por la Federación Amateur Cubana de Lawn Tennis en opción a la Copa Guzmán convocándose anualmente por el club en cuya posesión se encuentre el trofeo.

SEGUNDA: La competencia dará comienzo el tercer viernes del mes de noviembre de cada año.

TERCERO: La inscripción será libre para todos los clubs radicados en la isla, previa autorización de la Unión Atlética de Amateurs de Cuba y la Federación Amateur Cubana de Lawn Tennis. Los clubs inscriptos serán agrupados en dos grupos: un grupo de clubs afiliados a la U. A. A. C. y otro de los no afiliados; dichos grupos se subdividirán a su vez en Zona de La Habana y Zona del Interior, determinándose el ganador de cada grupo por el proceso de eliminación. Una vez efectuada la eliminación los ganadores de cada grupo competirán entre sí y el ganador jugará con el Club poseedor del trofeo el cual queda excluído del proceso de eliminación. En el caso de que en cualquiera de los dos grupos se registren inscripciones en la Zona del Interior, el ganador de dicha zona discutirá con el ganador de su grupo en La Habana el derecho de jugar con el ganador del otro grupo.

CUARTA: la eliminación y el match final por la posesión de la copa se efectuarán por medio de series entre los clubs que constarán de cuatro singles y un doble. Cada serie se efectuará en tres días jugándose el primero dos singles, el segundo el doble y el tercero los otros dos singles. El Club que gane por lo menos tres de los cinco puntos a jugarse será considerado el ganador y pasará al round siguiente.

QUINTA: cada club podrá inscribir en la competencia, el número de jugadores que desee; pero antes de cada serie designará cinco jugadores escogidos entre los inscriptos por él que serán los únicos que podrán jugar en dicha serie.

SEXTA: las series podrán ser jugadas en los terrenos que designen los contendientes y cuando no se pusieran de acuerdo se decidirá por la suerte el lugar en que hayan de verificarse los dos primeros matchs de singles y en tal caso los otros dos singles se efectuarán en el otro terreno sorteándose en cuál se efectuará el doble. Se seguirá esta regla cuando se trate de clubs y courts de una misma localidad y para cuando no lo sean, a falta de mutuo acuerdo se decidirá en un solo sorteo en el lugar en que deben efectuarse la totalidad de la serie.

SEPTIMA: el match final por la posesión de la copa se jugará en los courts del club en cuya posesión se encuentre el trofeo.

OCTAVA: no podrán utilizarse para los matchs, courts de madera, o cemento, o que no estén debidamente cercados.

NOVENA: el club poseedor del trofeo al hacer la convocatoria nombrará un referee que tendrá a su cargo todo lo relacionado con este Campeonato designando los jueces que deben actuar realizando el sorteo en presencia de los delegados de los Clubs contendientes y cuidando de que se cumplan estas bases en todas sus partes y dicho club poseedor designará además las bolas que se usarán en la competencia siempre que dicha bola esté autorizada por la Federación Cubana de Lawn Tennis.

DECIMA: la Copa Guzmán se discutirá perpetuamente quedando en poder del Club que gane cada año hasta el comienzo del siguiente torneo. Todo club ganador del Trofeo tendrá derecho de inscribir su nombre en la copa.

ONCENA: se concederá un período de diez días para la celebración de cada serie dentro de cuyo plazo el referee del torneo decidirá las fechas en que deben efectuarse los juegos correspondientes.

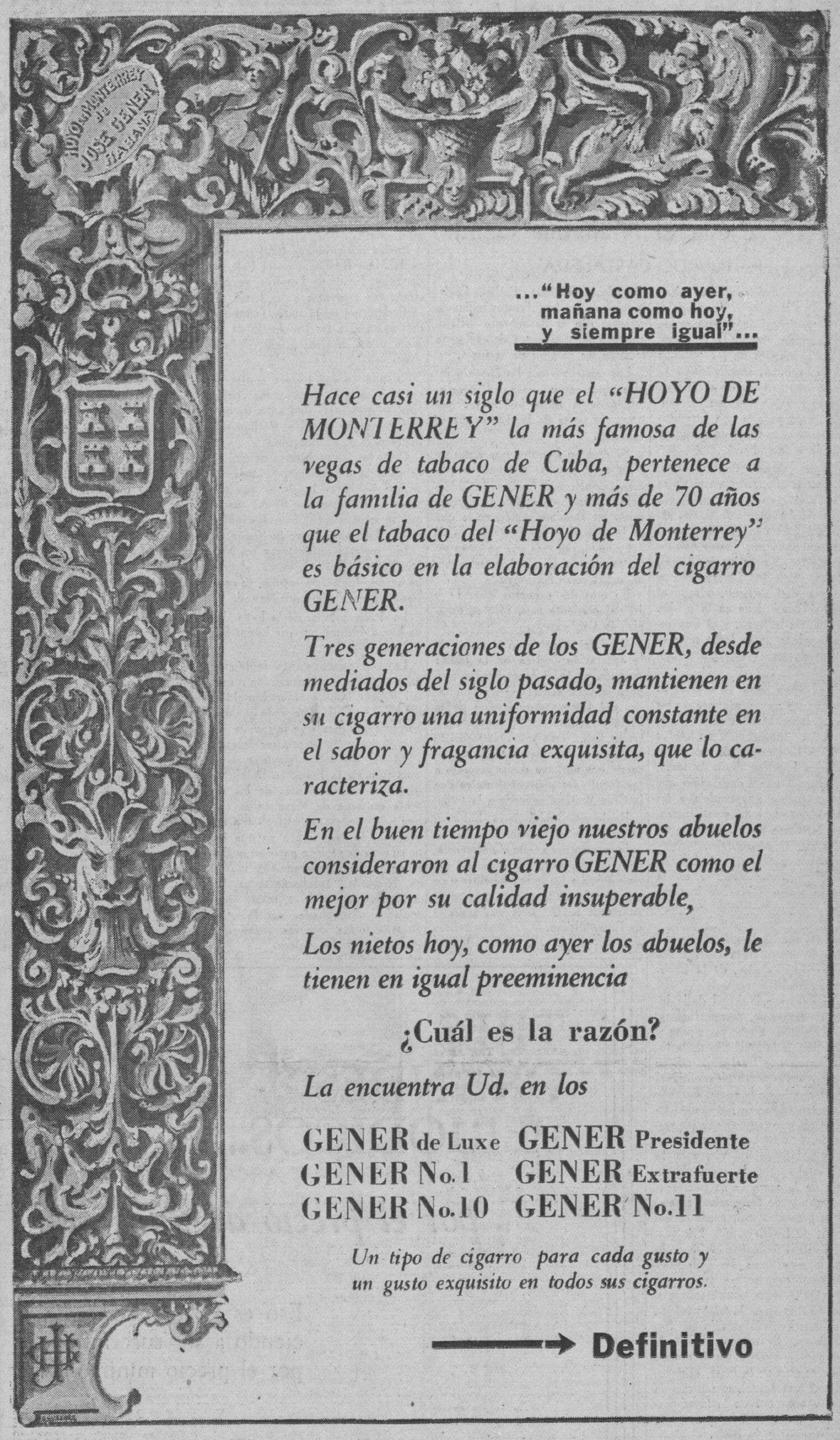

HABANA VS. MARIANAO, ESTA TARDE, A LAS 3 EN EL VEDADO TENNIS

Habana vs. Marianao son los combatientes de esta tarde en los terrenos del Vedado Tennis Club. El match dará comienzo a las tres en punto hora inglesa. Se espera que este encuentro resulte de lo más interesante una vez que el Marianao, los baldomeristas, han dado pruebas de tener madera para “entrar en el dinero” al haber derrotado a los Claveles Rojos en su última salida en un juego pletórico de interés. Merito Acosta mandará a la línea de fuego a uno de sus mejores lanzadores pues no quiere quebrar la racha en que ha entrado con su último triunfo. En el box de los Claveles es casi seguro que aparezca Nazario, pitcher invicto en lo que va de temporada de champion. Los precios de admisión continúan siendo los mismos: 30 centavos glorieta y 15 centavos Sol.

El rey Gustavo juega al Tennis cada vez mejor

Helen Wills así lo asegura y nos habla de paso de las costumbres de los suecos

Por HELEN WILLS MOODY

ESTOCOLMO, noviembre 27. US. El Rey Gustavo de Suecia, que ha cumplido setenticuatro años, viene jugando, según se dice, mejor tennis cada año.

He jugado recientemente doubles con el y puedo asegurar que luce más joven que cuando le vi en el sur de Francia, en 1926. Desde esa fecha, ha progresado mucho en el juego.

El Rey es un player entusiasta. Todavía puede enfrascarse en varios sets de doubles en una tarde, habiendo jugado no hace mucho cuatro sets consecutivos.

La familia real sueca es amada por el pueblo. Tan es así, que se asegura que si aquí hubiese una república el príncipe sería el primer presidente electo.

Claro que también hay interés en Greta Garbo, que se encuentra ahora aquí con unos amigos. Lleva trajes de obrera, cuando pasea por las calles.

Los suecos la describen como una muchacha que luce bien, pero que no es bonita ni hermosa. A los visitantes les enseñan la tienda donde trabajó antes de dedicarse al cine.

Otro celebrado sueco es Carl Milles, el más famoso escultor moderno de la nación, cuyos trabajos tienen la pureza de la nieve. El jardín de su casa, en las afueras de Estocolmo, tiene una bellísima vista. El piso del comedor de su casa está hecho de mosaico color crema, con figuras de sirenas y delfines delineados en negro. Milles en persona los diseñó.

A reves de los americanos, los suecos siempre son puntuales. La importancia de llegar a hora, causa temor a los visitantes. Nadie llega tarde cuando se le invita a un almuerzo o una comida.

GUANAJAY Y E. DE CRUZ HOY EN EL STADIUM DE LA CERVEZA TROPICAL

En el stadium Cerveza Tropical tenemos esta tarde un magnífico match de base ball del Campeonato Semi-profesional de Invierno. Jugarán las Estrellas de Cruz, campeones de verano, contra la novena Trinidad de Guanajay, los entusiastas “Capellanes”, nombre que han tomado del gran río local Capellanías, uno de los más caudalosos de la provincia pinareña. Vendrán de Guanajay varios ómnibus cargados de entusiastas deseosos de dar calor con sus cheers a los player del team de sus simpatías, así como el presidente del club y la Directiva en pleno. Por su parte los partidarios de las Estrellas de Cruz, que suman una cantidad muy respetable, esperan estropearles el paso doble a los guanajayenses anotándose una sonada victoria sobre los entusiastas “Capellanes” digno de mejor suerte.

Ya se habla del match Southern Cal-Notre Dame

El match tendrá lugar en el estadio de Los Angeles, siendo favorito el último

LOS ANGELES, noviembre 27. US.—Dos de los más grandes teams del gridirón—Notre Dame y Southern California—se «señalan» uno a otro. De aquel vórtico de histerismo y emoción que saltó en todas direcciones en el Stadium de Notre Dame hace un año, salió el que probablemente se considera más grande de los games de foot ball de todos los tiempos, la sensacional victoria de Southern California, 16-14, sobre el team de South Bend.

Aquello que dejaron en el polvo de un día de noviembre del año pasado, con el goal kick de Johnny Baker grabado en la mente de todos los que asistieron al encuentro, vuelven a recogerlo ahora para el gran combate interseccional dentro de una semana, a partir del sábado, en el Coliesum de Los Angeles.

La convincente victoria de Notre Dame sobre Army, 21 por 0, ha llevado al team de «Hunk» Anderson a ganar el favor popular, considerándosele como el más temido conjunto de gridiron.

Southern California, gracias a su reñida victoria sobre Washington, la semana pasada, mantiene limpio su record de ser uno de los teams grandes no derrotados ni empatados.

Y se enfrentan en Los Angeles en un match que va encaminado a la decisión del mitico campeonato nacional. Notre Dame puede ganar y al hacerlo así, acabará con los derechos de Southern California a titularse campeón nacional.

M.E.C.D. 2016

Editado por la Compañía DIARIO DE LA MARINA (S.A) cuyo programa consiste: «en la defensa de los intereses generales y permanentes de la Nación cubana, de los especiales de la Colonia española establecida en la misma y de la unión y armonía entre los diversos elementos que convivan en el país.»—Artículo 1o. de los Estatutos.

DIARIO DE LA MARINA

FUNDADO EN 1832—DIRIGIDO HASTA 1919 POR DON NICOLAS RIVERO Y MUÑIZ — OFICINAS: HABANA, PRADO 103 — NEW YORK: 516 FIFTH. AVE.

TELEFONOS: Dirección..... A-4151 Administrador, Contador, Anuncios, Suscripciones.... Quejas, Talleres y Correo .. .. M-7911—M-7912—M-7913 Jefe Redacción: A-3305—Clasificados: A-3333 Agencia de Marianao.. .. .. FO-7380

Precios de suscripción al DIARIO DE LA MARINA
Habana y Provincias:
Mes: $1.20 Trimestre: $3.25. Semestre: $6.25. Año: $12.00
Extranjero:
Trimestre: $4.25. Semestre: $8.00. Año: $15.00
Edición Dominical (Para el Extranjero solamente)
Semestre: $3.00. Año: $5.00.

VIDA MUNDIAL

La tercera conferencia sobre la India inglesa comenzó en Londres el 17 del corriente mes, sin que asistiese a ella el Mahatma Gandhi

Por TIBURCIO CASTAÑEDA

El Primer Ministro de la Gran Bretaña, J. Ramsay Mac Donald, abrió la tercera Conferencia de la Mesa Redonda, dando la bienvenida a los Delegados de las distintas razas de la India, manifestando su deseo de que al termisar el mes de Diciembre próximo habrían los conferencistas formulado una Constitución en la que se diese un grado de autonomía a la India.

No se celebrarán las conferencias, como las dos anteriores, en el Palacio de Saint- James, que es lujosa residencia del Príncipe de Gales, heredero del Trono inglés, sino en el espacio ocupado por cuatro habitaciones de la Cámara de los Lores, siendo cuarenta los Delegados que asistirán a esas sesiones, porque el Mahatma Gandi sigue en la prisión de Poona, de la India, y el Congreso Nacionalista de la India no está representado en esa tercera conferencia.

El Aga Khan habló en nombre de los Delegados indios, algunos de los cuales, como el Dr. B. R. Ambedkar, Jefe de los "Intocables", no habían llegado a Londres, y dijo que habían ido a Londres, desde la India, para redactar una Constitución que pueda cumplirse adaptándola a las necesidades de la India y satisfaciendo las legítimas aspiraciones de los pueblos que la constituyen.

El mayor problema que han de resolver los representantes de la India, en unión de los de la Gran Bretaña, es la redacción de esa Constitución.

Después vendrá la manera de elegir los Representantes de las dos Cámaras, baja y alta, de la Legislatura Federal.

El problema más difícil de la India es el financiero, porque Inglaterra está decidida a reservarse para sí la dirección de la Hacienda de la India, mientras que los Indios insisten en querer dirigir todos los problemas de la Hacienda de la India, diciendo que sin esa dirección no pueden tener un Gobierno Central que sea responsable.

Lord Irvin, que fué Virrey de la India, estaba sentado cerca de un ángulo de la mesa de la conferencia, rodeado de Delegados indios, pues su presencia allí, como la del Marqués de Lothiam, que fué Sub-Secretario del Gobierno inglés de la India, la consideran los Delegados Indios como dato seguro de que esa tercera conferencia tendrá éxito.

Por otra parte en la Cámara baja de la Gran Bretaña se dijo por Samuel Hoare, Secretario de Estado por la India, el día antes de abrirse esa conferencia de la India, es decir, el 16 del mes actual, que Birmania no puede separarse de la India desde el instante que ha formado parte la Federación de la India.

Están pendientes en esa Tercera Conferencia sobre la India, las siguientes cuestiones: **Primera;** método para las elecciones parlamentarias y el número de Representantes en las dos Cámaras de la India, alta y baja. **Segunda;** relaciones entre el Centro Federal y las Unidades Provinciales tanto legislativas, como administrativas. **Tercera;** los poderes especiales y las responsabilidades del Gobernador General y de los Gobernadores Provinciales. **Cuarta;** fijar las garantías financieras y mercantiles. **Quinta;** determinar las bases de la defensa nacional. **Quinta;** derechos fundamentales que se pueden alegar. **Séptima;** Poderes Legisladores de las Legislaturas Indias en relación con el Parlamento Británico. **Octava;** qué forma de apelación tendrán los Estados de la India.

Los miembros del Parlamento inglés consultarán con los Representantes de la India los puntos que formarán parte de las Leyes que se redacten.

Se cree en Londres que antes de fines de Diciembre próximo la Tercera Conferencia sobre la India habrá formulado una Constitución sobre ese Dominio inglés, en la que se le concederá un cierto grado de autonomía, por más que no están representados en ella Mahatma Gandhi ni su Congreso Nacionalista.

En esos dos primeros días, 17 y 18 del corriente mes, sólo se organizó la Conferencia.

Después se comenzó a tratar de la federación inglesa de la India; después, según el programa, se ocupará la Conferencia de las facultades del Gobernador General de la India y las limitaciones en las cuestiones financieras y militares que se llevarán a la Constitución, de tal suerte que no haya dudas respecto a las facultades gubernamentales que la Gran Bretaqa conceda a la India.

Realmente los ingleses hubiesen querido que el Gandhi hubiera estado presente en esta Conferencia, pero se vé que quiere ofrecerse como víctima a los indios rebeldes y no quiere salir de la prisión de Poona, en donde se halla desde el día 4 de Enero último.

Y por su parte y frente a las reseldías del Gandhi, dijo al abrirse esa tercera conferencia, Aga Khan, Jefe Musulmán de la India, contestando al discurso de inauguración del Primer Ministro Mac Donald, que estaban allí los representantes de los diversos grupos de la India para redactar una Constitución que satisfaga a todos los grupos que forman la India, pporque ampare sus legítimas aspiraciones.

En las dos primeras Conferencias de la Mesa Redonda, en el Palacio de Saint James de Londres, se pusieron los cimientos a las bases de la Federación de la India, comprendiendo en ella las Provincias de la India y los diversos grupos de nativos.

Cuando en esa tercera conferencia se redacte la Constitución apetecida, se presentará ésta antes de que termine el año actual al Parlamento inglés para su aprobación.

De todos los problemas de que se ocupará la conferencia, los más difíciles son hacer las leyes que encierre la Constitución, de tal suerte que se sientan satisfechos los indios y los "Intocables" que lo fueron.

Los ingleses residentes y los Mahometanos habrán de formar el grupo en que Inglaterra estroba su confianza, por su constante lealtad.

La deuda exterior de la India llega hoy a 400 millones de Libras Esterlinas.

Los que representan a Inglaterra en esa tercera conferencia son a más del Primer Ministro Mac Donald y del Lord Canciller Vizconde Sankey, Virreyes que fueron de la India y los Secretarios y Subsecretarios de ella.

El día 20 del corriente mes se reunieron en la India, en Delhi, un grupo de representantes de los setenta millones de Musulmanes que hay allí y reiteraron su lealtad a Inglaterra, lo cual indica ya que los de su raza que toman parte en la llamada Tercera Conferencia de la Mesa Redonda, aprobarán todos los acuerdos que allí se tomen formulados o aprobados por la Gran Bretaña o las diversas razas que pueblan la India inglesa.

EN LA CARCEL DE UTAH TOMAN PRECAUCIONES

Existen temores de que los presos puedan reproducir el motin e intento de evasión

SALT LAKE CITY, Utah, noviembre 27. (US.)—La mayor vigilancia se ejerce hoy en la penitenciaría del estado como resultado del motín de los penados, los cuales incendiaron ayer el comedor del establecimiento con la intención de que las llamas se propagaran a todos los edificios.

El hecho se registró anoche en los momentos en que los panodos concurrieron al comedor. Gracias a los heroicos esfuerzos de los escoltas y de los bomberos, las llamas fueron sofocadas una hora después de haber comenzado el fuego.

Los penados incendiaron el salón-comedor en señal de protesta contra lo escaso de las raciones.

Los escoltas levantaron barricadas en todas las puertas del comedor que conduce al patio de la prisión y de esa manera lograron suprimir e lmotín

TRES GRANDES PERIODICOS...

. por el precio de uno solo!

Eso es lo que está ofreciendo a sus suscriptores por el precio mínimo de:

$1.70 *al mes!*

EL DIARIO DE LA MARINA

Orbe

El precio de suscripción por separado es como sigue:

DIARIO DE LA MARINA	$1.20
INFORMACION	75
REVISTA "Orbe"	25
TOTAL	$2.20

AHORRO EFECTIVO { $0.50

Suscripción por los Teléfonos M-7911---M-8495

Del Lejano Ayer

Hojeando la colección del DIARIO Por R. A. Catalá

No fué la **invasión** privilegio del movimiento revolucionario de 1895. A poco de comenzar la lucha en la década gloriosa de 1868 a 78 la palabra **invasión** se escuchaba en muchos labios. La guerra no podía permanecer estacionaria en los lugares en donde había estallado, porque la Revolución hubiera muerto por asfixia. El heroismo y la tenacidad de los patriotas los habria llevado al martirologio y a la gloria; pero, estacionados, no hubieran podido impedir que las fuerzas acumuladas contra ellos los hubieran, al fin, aniquilado. La guerra sinónimo de destrucción y de muerte, necesita extenderse, dilatarse, para que sus tentáculos corrosivos infundan pavor. Muy pocos han sido, además, los movimientos bélicos del mundo que han tenido un carácter estático. Todos han necesitado amplios horizontes en donde ventilarse. .Promovida la acción revolucionaria de 1868 por los insignes conductores de muchedumbres que fueron Céspedes y Aguilera, su actuación agresiva no podía limitarse a las jurisdicciones de Manzanillo y Bayamo, en que habían brotado. La necesidad de evacuar a esta última ciudad e incendiarla, después de haberla ocupado con audacia insólita durante ochenta días, consistió en que los patriotas se durmieron momentáneamente en sus laureles y se quedaron tranquilos en la villa heroica, en lugar de difundir, de irradiar, la guerra, en todas las direcciones, particularmente hacia el camino por donde se esperaba la columna española de Valmaseda para que éste hubiera teniendo que enfrascarse con enemigos más o menos fuertes, venciéndolos o siendo vencido. Su llegada a Bayamo hubiera sido entonces problemática. Su victoria estaba descontada al saberse su marcha triunfal, sin tropiezos ni escaramuzas, desde las abiertas sabanas del Camagüey hasta las más abruptas del valle del Cauto. Cuando se ordenó a Donato Mármol que acudiera con fuerzas a contener al impetuoso jefe español, ya era tarde. Lo que se llama la "fuerza moral", que en la guerra es de un efecto inapreciable, intervino más que otra cosa para que los cubanos fueran arrollados en el río Salado. No fué así cuando poco antes le tomaron la delantera a las columnas de Campillo y de Quirós, que procedentes de Manzanillo, iban a adelantarse y también a recuperar a Bayamo. Los cubanos supieron, en ese momento, llevar la guerra al encuentro de las columnas enemigas y les fué fácil, por eso, la victoria. En esa acción que tuvo por escenario los Pinos de Baire, enseñó a los cubanos el que entonces era comandante y luego generalísimo Máximo Gómez, las famosas cargas al machete que hicieron irresistibles a los insurrectos.

Desde entonces las cabezas dirigentes de la revolución aprendieron que la palabra **invasión** no debia ser, en la terminología de sus esforzados empeños, un término o expresión corriente, sino el objetivo principal, el más eficaz y trascendente propósito de sus actividades bélicas. Mas no fué, sin embargo, idea que alcanzara popularidad. Tuvo muchos opositores. Entre aquellos combatientes del 68, de un desinterés y abnegación pocas veces igualados en la historia, el concepto de la **invasión** no tuvo la clara visión de triunfo con que lo acogieron e interpretaron los de 1895.

El ejército cubano tenía el vicio arraigado de no operar fuera de una pequeña circunscripción. Mala costumbre que costó sangre desarraigarla, castigando severamente las deserciones muy frecuentes en los primeros tiempos.

La primera vez que se oyó hablar de **invasión** durante la guerra grande, fué en las Villas. Cuando el 7 de febrero de 1869 se congregaron más de seis mil villareños en el potrero "Cafetal", que en el término municipal de Manicaragua poseia el patriota **Pepé** González, con objeto de levantarse en armas contra el gobierno español, adhiriéndose así al movimiento iniciado en La Demajagua cuatro meses antes por Carlos Manuel de Céspedes, la primera dificultad con que tropezaron fué con la falta de organización militar, de un plan de guerra que seguir. Todos eran cubanos de la mayor distinción. Hacendados ricos, profesionales de cultura y bien acomodados, viejos y jóvenes de la clase media, empleados en ingenios y en otras faenas agrícolas: todos sabían hacer algo, menos pelear Eran, por tanto, combatientes improvisados, cuya inexperiencia se demostraban con escaso número de armamentos con que se habían alzado, nas doscientas escopetas y poquísimo parque. Cuando gastaron la pólvora y las municiones que tenían, se refugiaron en los bosques sin saber qué hacer. Hubo momentos en que se batieron a pedradas, como en la loma de la Cruz; y otros, en que tuvieron que azuzar contra el enemigo colmenas de abejas, como en "El Narciso". Bien que la falta de armamentos suficientes para la lucha fué muy frecuente en los revolucionarios cubanos. Los alzados de **La Demajagua,** el 10 de octubre de 1868, no tenían más de treinta y seis malos fusiles. Maceo desembarcó en Duaba (1 de abril de 1895) con veintidós expedicionarios y sólo llevaban once armas largas. Aquel ejército novato de villareños, que de tal no tenia más que el nombre—además de la abnegación y el heroismo para combatir—iba mandado por un villaclareño enérgico y decidido, Joaquin Morales, que compartía la jefatura con Carlos Roloff, un polaco establecido en Cienfuegos que entendía algo de Química, pero que en táctica militar no era mucho más que los otros. Después de algunos fracasos en sus encuentros con los españoles, decidieron celebrar una especie de reunión magna con los personajes que formaban su "junta de gobierno" compuesta de Miguel Jerónimo Gutiérrez, Tranquilino Valdés, Arcadio García, Antonio Lorda y Eduardo Machado, para decidir la actitud que debían tomar. La palabra **invasión** se pronunció en la junta como la única salvadora. Los villareños podían marchar hacia Oriente a internarse en Camagüey y seguir a Santiago, en busca de los pertrechos de guerra que suponían abundaban por allá; o bien buscar la salvación **invadiendo** la zona occidental de las Villas y correrse a Matanzas para incendiar los poderosos ingenios de azúcar que existían en esa jurisdicción,, libertar las negradas de sus dotaciones y con las armas cogidas por sorpresa a los españoles llevar el pánico hasta las puertas misma de la Habana, con un éxito que consideraban seguro. Esta idea, calificada de "dantoniana" por Eduardo Machado, uno de los miembros de la junta de gobierno fué defendida con gran calor por el doctor Antonio Lorda, que la apoyaba conjuntamente con Roloff y estuvo a punto de tener mayoria si no hubiera sido por las templadas reflexiones de Miguel Jerónimo Gutiérrez quien tuvo que apoyarse además en la recomendacion que le había hecho Morales Lemus, delegado entonces de la Revolución en la Habana, de que al alzarse en armas se internasen en Camagüey, a unirse con los que ya tenian alguna experiencia de la manigua. Además, los dos organismos representativos de la Revolución. la Asamblea de Representantes del Centro (los camagueyanos) y el Gobierno personal o capitanía general de Céspedes en Oriente, venían solicitando el concurso de la Junta Revolucionaria de las Villas, con el que esperaban triunfar cada uno en sus tendencias, y eso justificaba la marcha a Camagüey para unificar el gobierno de la Revolución. En esos días había visitado Manuel Sanguily a los villareños y logrado que le prometieran unirse a los camagueyanos y tomar mayoria frente a las intenciones de Céspedes. Triunfó Gutiérrez y el **plan invasor** de Occidente por los villareños quedó archivado como uno de tantos incidentes de la historia revolucionaria. No dejaron de consignarse las razones en que se fundó la irrealización del propósito. El mismo Machado, ya referido, las consigna de este modo: "Era exponerse a un gran desastre—dice—avanzar con fuerzas que carecían de entrenamiento y de armas, por terrenos desmontados y sin contar con la retirada; a parte de que los negros esclavos con que se contaba no ofrecían confianza alguna: eran un arma de dos filos que se emplearía con gran riesgo'.

No tardó en volverse a hablar de **invasión** en la manigua. Todavía los villareños no habían servido de **trait d'union** entre los camagueyanos y Céspedes, cuando el intrépido jefe revolucionario Donato Mármol después de haber desistido de hacerse **dictador** desconociendo a Céspedes en la "reunión del Caney", se dispuso a **invadir** la jurisdición de Guantánamo. La guerra se había estacionado en los lugares donde había estallado y Mármol concibió la idea de llevarla a aquellas ricas comarcas sembradas de valiosos cafetales e ingenios; pero la muerte le sorprendió sin poder llevar a cabo ese **plan invasor.** Su sucesor en el cargo que desempeñaba —primer jefe del distrito de Cuba— y en el propósito de **invasor** que abrigaba fué Máximo Gómez. Era el año de 1870. Desde tan lejana fecha la idea **invasora** surgía en el cerebro del insigne guerrillero—que más tarde había de alcanzar el noble título de "Libertador de Cuba"—como el resorte más eficaz en la guerra contra el dominio de España. La efectividad y el arresto que desde su mocedad caracterizaron la acción de aquel caudillo se revelaron en su campaña **invasora** de Guantánamo. Secundado por Antonio y José Maceo, por Moncada y por Silverio del Prado, jefes entusiastas y valientes ya en la manigua, se hizo dueño en tres meses del inmenso valle de Guantánamo. Las armas de la revolución llegaron a dominar en aquella época todo el extenso territorio invadido.

La invasión a Occidente fué desde entonces dogma de la Revolución.

DE DIA EN DIA

El Comité de Auxilios a Camagüey ha recibido un cheque de cinco mil pesos—suma fabulosa para estos tiempos—que le fué remitido por los "Constructores Urbanos de la Habana", al decir de la nota oficiosa.

Ignoramos de qué sociedad se trata.

Es desconcertante el título de la misma, aunque desde luego reconocemos que aun sería más raro que se titulara "Asociación de Constructores Rústicos de la Habana".

Mas, lo importante, en definitiva, es que se vayan enviando estos auxilios, así los envíen personas o entidades por estilo de esas que en los Estados Unidos engrosan el fondo llamado "de la Conciencia".

"Demandado J. Walker por una modista, por más de doce mil pesos".

Por lo visto, el simpático James, que se retiró de la Alcaldía neoyorquina para evitarse bretes, no va a poder tener tranquilidad ni en su casa.

"Si Europa no salda sus cuentas con los Estados Unidos, éstos no podrán hacer nada", dicen los observadores del otro lado del charco.

¡Qué felicidad poder hablar así!

El Jefe de la Policía Nacional ha hecho el recordatorio de estar prohibidos los grupos de más de tres personas.

Nosotros acatamos la disposición.

Pero un padre de ocho o nueve hijos, estuvo a quejársenos, alegando que esa disposición ha venido a introducir divisiones en su familia, cuando su orgullo se cifraba en que los vecinos los vieran siempre tan unidos.

"En Inglaterra—dice Brisbane—todo el mundo canta, sin que importe si lo hace bien o mal".

Son las costumbres que se hacen leyes.

En Inglâterra, lo que pasa, es que se respeta mucho la libre emisión del pensamiento y llegada la hora de cantar, todo el mundo canta, pensando que lo hace bien, y por tener la seguridad de que, a última hora, si está equivocado, nadie le va a decir nada.

"Predicen en Londres una nueva guerra franco-prusiana".

Debía haber una censura que se ocupara de impedir la publicación de estas cosas en nuestros periódicos.

Porque con dos o tres veces más que esto se diga, va a empezar otra vez la tala de montes vírgenes, para sembrar caña.

El editor propietario del periódico "España Moderna", ha sido detenido y se le ha fijado una fianza de 16 millones de pesetas.

Muy moderna tiene que ser esa España, para que haya allí un periodista que disponga de esa respetable suma.

¡Como no sea alguno que se haya sacado el premio gordo de lotería de Madrid!

Tartarín de Tarascón.

Versos inspirados en las "Impresiones" del miércoles 16 de noviembre de 1932, que con visión de intensa humanidad, trazó el Director del DIARIO DE LA MARINA, señor José I. Rivero, dejando en el corazón de Cuba grabado el recuerdo de la tragedia de Santa Cruz del Sur.

EL PEQUEÑO HEROE

I

Cielo, como amplia concha azul cobalto.
Sol, plasmado en inquieta perla de oro.
Trazaba el mar su firma misteriosa
Con tinta de oleaje transparente!
¡En el oscurecer lacio y tranquilo
Cantó la madre buena!
¡Fué un milagro el gorgeo!
Jamás cantaba aquella madrecita...
Muda esfinge que reza en silencio
Su estirada tristeza.
El trino limpio se adentró por sendas
De jarifos palmares... Y lo oyeron
Las cañas altas, la cigarra verde,
Y también las mohosas campanas de la Iglesia!
—¿Por qué cantas, mamita?
—¿Es que florecerán en los espacios
Palomas y azucenas?
Ya el sol no es rubia perla de oro.
El mar perdió sus ricas transparencias.
Y hay una excitación entre las gentes
Tan fuerte y brusca que parecen locas
Hormigas traginantes,
Anhelando la paz de otro planeta...
La lluvia es sucia, porque el viento
Levanta polvo y tierra ennegrecida.
Las casucas se ahogan en las aguas...
El mar camina como un gran gigante.
¡Todo, el viento lo barre,
Aromas... rosas... inocencia... madres!

II

Narrando la tragedia
Tenía las pupilas dilatadas
El muchachito héroe.
—Padre, ¡si tú supieras! —¡No me recuerdas, padre!
—¡No preguntes por ella!
¡Lucía una amapola entre las aguas!
Herida, ansiosa, con la boca prieta
Me dió las gracias huroneando sombras
Y me dijo: ¡Hasta luego!
Cual un vivo rubí la ví perderse,
En las tinieblas... ¡Mamacita!
¡Me entrencé a mis hermanos como en nudo
de atavismo imperioso! ¡Dí las fuerzas ocultas
De tu raza y tu nombre!
¡Quería salvar a las chicuelas!
¡Y salvar a los nenes!
Ya mamita brillaba en un rubí.
¡Prendido a las estrellas!
Nadaba yo afianzado por un valor extraño.
Defendía sombrío
El nudo humano de tus hijos!
—¡Padre! ¡Calla! ¡Se ahogaron las niñitas!
El oleaje las llevó muy lejos...
Desató el mar el enraizado nudo
Y fueron ellas a dormir dichosas
Sobre un vivo rubí en las estrellas!
¡Aquella tarde clara,
Cantó mamá, para enseñarnos
Cómo cantan las madres en la tierra!

Lucila Castro.

1932.

JEANNETTE MAC DONALD VA A HACER OTRA JIRA POR PAISES DE EUROPA

NUEVA YORK, Noviembre 27. — US. Jeanette MacDonald, hermosa estrella de la pantalla, saldrá de Hollyiwood esta semana para hacer una segunda tournée por Europa proponiéndose aparecer en París, Bruselas y otra media docena de capitales europeas.

En su viaje hacia Nueva York, Miss MacDonald se detendrá en Chicago donde tomará parte en una función a beneficio de los desocupados franceses y americanos, que se ha organizado por el cónsul francés de esa ciudad. También pasará una semana visitando a sus familiares en Nueva York antes de embarcar para Europa.

Miss MacDonald obtuvo señalados éxitos durante su tournée por Europa la temporada pasada, no obstante sostenerse entonces que no era la auténtica Jeanette, sino que se hacia pasar por ella.

Miss MacDonald viajará con su madre y su secretario.

LAS LEYES DE AUXILIO PARA DESOCUPADOS

Los congresistas convienen que en que será un asunto de los que más se debatan

WASHINGTON, noviembre 27. US. Los jefes congresionales están contestes en que la legislación de auxilio a los desocupados será una de las que mayores debates provocará durante la sesión corta de diciembre.

Con manifestación de desocupados, de veteranos que reclaman el pago de las compensaciones y de agricultores quebrados, los liders del Congreso admiten que la situación les preocupa hondamente.

El senador James E. Watson, de Indiana, jefe republicano del Senado, tratando del problema, dijo hoy:

«Vamos a tener un crudo invierno y las peticiones al Congreso van a ser más urgentes que nunca. Es seguro, sin embargo, que el Congreso no concederá ninguna pensión ni autorizará la emisión de bonos, porque ambas cosas perjudicarían el crédito nacional.»

El senador progresista de Wisconsin, anunció, sin embargo, que hará mayor presión que nunca para que el gobierno federal ayude a los desocupados y también para que se haga una emisión de bonos de cinco mil millones para dedicarlos a un vasto programa de obras públicas.

HENRY FORD CONTINUA BASTANTE MEJORADO DE LA OPERACION SUFRIDA

DETROIT, Michigan, noviembre 27 US. Un boletín dado esta noche por los médicos de Henry Ford, dice:

«Mr. Ford pasó el día bastante bien. Tuvo setenta y dos pulsaciones y una temperatura de 100 grados Fahrenheit».

Los médicos del magnate del automóvil se muestran completamente satisfechos del estado del paciente.

M.E.C.D. 2016

INFORMACION CATOLICA

HAN SIDO MUY BRILLANTES LAS FIESTAS CELEBRADAS POR LA COMUNIDAD DE CARMELITAS DESCALZOS COMO HOMENAJE AL GRAN REFORMADOR S. JUAN DE LA CRUZ

La Venerable Comunidad de Padres Carmelitas Descalzos de la Habana, ha celebrado Triduo y solemne función en honor de San Juan de la Cruz, el insigne reformador y Santa Teresa de Jesús de la Orden del Carmen.

El Triduo tuvo lugar los días 21, 22 y 23 del actual, a las cinco y media de la tarde, con arreglo al siguiente programa:

Exposición del Santísimo Sacramento, estación, Santo Rosario con misterios cantados, preces del Triduo, cánticos, bendición y reserva.

La parte musical la interpretó el coro de tiples del templo bajo la dirección del R. P. Fray Domingo del Sacramento, C. D. y acompañados al órgano por su director, el R. P. Fray Eugenio de San José, C. D.

El Triduo estuvo regularmente concurrido de fieles.

La solemne función se celebró el día 24 con Misa de Comunión general por el Padre Domingo del Sacramento, C. D.

Entre las Corporaciones religiosas, que en la Comunión tomaron parte, figuraba la V. O. Tercera del Carmen.

A las nueve a. m. ofició de preste en la Misa solemne el R. P. Fray Samuel de la Virgen del Carmen, asistido de los Padres Fray Enrique de la Virgen del Carmen y Fray Juan José de la Virgen del Carmen.

Pronunció magnífico panegírico de San Juan de la Cruz, el Prior R. P. Fray José Vicente de Santa Teresa, haciendo resaltar la gran cantidad y sabiduría de tan insigne santo, el cual parece como que se adueñó de los secretos de la Divinidad y nos los reveló y enseñó en admirable mística, en cuya Teología es el máximo de los Doctores.

Y a pesar de tan sublime santidad y portentosa sabiduría, son bien pocos sus admiradores y devotos, lo cual no sé si será debido a su gran humildad, que habrá pedido al Señor seguir olvidado, después de su muerte, como durante su vida mortal, o si será porque San Juan de la Cruz con su virtud y su mística doctrina, la más pura y espiritual, es la más rotunda condenación del espíritu mundano de esta época materialista, que no sabe o no quiere elevarse a la vida espiritual, abandonando los groseros placeres de una vida sensual que la consumen en estériles luchas.

Bien podemos decir de él que es del mundo, pero que éste le desconoce porque su doctrina está en abierta oposición a la suya, desprovista de todo sentimiento y práctica católica.

Por eso huye de su presencia para no ser deslumbrados con el sol esplendoroso de su espiritual doctrina.

Exhorta a sus oyentes a pedir al Señor por intercesión de San Juan de la Cruz que reine en el mundo la vida espiritual sobre la material, a fin de que sepamos dirigir nuestros pasos a la vida eterna, donde hallaremos la paz y alegría que tanto ansían nuestras almas.

El Coro de niños y jóvenes de la Archicofradía del Niño Jesús de Praga interpretó la Misa de Vilaseca, bajo la dirección del P. Domingo C. M. y acompañados al órgano por el Padre Eugenio, C. D. Este interpretó varias obras de Bach y otros celebrados autores con gran maestría.

La concurrencia no ha sido tan numerosa como era de esperar.

A las cinco de la tarde, se celebró la festividad del Tercer Jueves Eucarístico conjuntamente con los de San Juan de la Cruz: Exposición, estación, Santo Rosario con Misterios cantados, sermón por el R. P. Fray Teodosio de Santa Inés, el cual presentó a San Juan de la Cruz como modelo de amor a Jesús Sacramentado.

Muy sublime estuvo el P. Fray Teodosio, C. D., tanto al tratar del amor que tiene a los hombres Jesucristo en la Santa Eucaristía, como el que en retorno le profesaba San Juan de la Cruz a tan alto Sacramento, exhortando a sus devotos a corresponder al amor de Jesús como correspondía al Doctor Místico.

La concurrencia por la tarde era numerosa.

La Venerable Orden Tercera del Carmen asistió corporativamente.

Después del sermón se reservó el Santísimo Sacramento, terminándose con el Himno Eucarístico de Sagastizábal, pues lo avanzado de la hora no permitió llevar a cabo la procesión de San Juan de la Cruz.

La capilla musical infantil tuvo a su cargo los cánticos eucarísticos.

El DIARIO DE LA MARINA felicita a los Padres Carmelitas de la Parroquia del Carmen de la Habana, por el grandioso homenaje tributado al insigne español San Juan de la Cruz, Doctor Universal de la Iglesia Católica.

Creemos que es el único español que alcanzó tan alto honor.

VARIOS CULTOS QUE SE ANUNCOAN PARA MAÑANA EN DIVERSAS IGLESIAS

EN LA IGLESIA DEL CRISTO

El Jubileo Circular.

La exposición, a las ocho de la mañana.

La reserva, a las cinco de la tarde.

EN LA IGLESIA DE REINA

A las ocho de la mañana, la Congregación de Hijas de María da comienzo a la novena a la Inmaculada Concepción.

Toda buena Hija de María debe asistir a este novenario.

EN SAN FRANCISCO

Da comienzo la novena en honor a la Inmaculada Concepción.

Por la mañana, a las ocho.

Por la tarde, a las cinco, con exposición y sermón.

Se ruega la asistencia a los Terciarios franciscanos, de cuya V. O. Tercera es especial Patrona.

EN MARIA AUXILIADORA

A las ocho y media de la mañana, los martes Perpetuos de Don Bosco.

EN LA CAPILLA DE LAS ESCUELAS PIAS DE SAN RAFAEL

La Pía Asociación de San Antonio de Padua de la Parroquia de Monserrate, celebra a las nueve de la mañana, los Trece Martes de San Antonio de Padua.

EN LA IGLESIA DE LA MERCED

A las ocho de la mañana, misa solemne de requiem por socios difuntos de la Asociación de la Medalla Milagrosa.

EN LOS REDENTORISTAS

A las cinco de la tarde, rosario, ejercicio del mes de Animas, Lamentos, sermón y responso.

EN LA IGLESIA DEL CARMEN

A las nueve de la mañana, misa cantada, plática, ejercicio y procesión en honor de Santa Marta, por su Cofradía.

A las once de la mañana, solemne mes de las Almas benditas del Purgatorio.

EN LOS DEMAS TEMPLOS

Santo Rosario, lectura espiritual y visita a Jesús Sacramentado.

NOVENA A LA INMACULADA EN MARIANAO

A las cinco y media de la tarde, comienzo de la novena a la Inmaculado.

Invita el párroco doctor Bejarmino García.

SOLEMNE NOVENARIO A LA MILAGROSA

En la Capilla de los Padres Paúles de Santos Suárez y Paz, a las ocho de la noche solemne novenario en honor de la Virgen Milagrosa con el siguiente programa:

Santo Rosario, ejercicio, cánticos y despedida a la Virgen.

Los tres últimos días habrá sermón.

El sábado, día 3, gran Salve.

El domingo, 4, solemne función con misa de comunión a las siete y media y solemne a las nueve y media, con sermón por el R. P. Francisco Romero C. M. A las ocho de la noche, solemne Consagración a la Virgen Milagrosa.

EL PLAN QUINQUENAL DEL SOVIET PARA SUPRIMIR TODO VESTIGIO RELIGIOSO

PARIS, noviembre 12.—José Mollet, en un número reciente de «La Croix», reseña el Plan Quinquenal Soviético para la supresión de todos los vestigios de religión. Monsieur Mollet toma su información de un número de la publicación «The Young Advance-Guard», órgano de la Comisión Extraordinaria Universal.

«El decreto a este efecto, firmado por Stalin, Gekhteref, Jaroslavsky, Kogan y Lobatechevsky y aprobado por el Supremo Consejo del partido comunista, dice el autor, fué ratificado por la Comisión Superior de la República de los Soviets y puesto en vigor el 15 de mayo último. En el documento en cuestión se señala un período de cinco años para poner término a la religión.

»El primer año del Plan Quinquenal es destinado a la clausura de todas las escuelas religiosas, seminarios católicos y cursos teológicos. Durante este tiempo todos aquellos conocidos por su dedicación al servicio de una secta religiosa serán clasificados entre aquellos que pueden atender a su subsistencia propia sin una tarjeta-ración, o sea, que son privados oficialmente de los medios necesarios para la vida.

»El plan no incluye en el primer año la clausura inmediata de las iglesias o la supresión oficial de las asociaciones eclesiásticas, pero en las grandes ciudadas dicho mandato será puesto en vigor el día primero de mayo de 1934 y en el resto del territorio en primero de mayo de 1937, de tal manera que no habrá resquicio alguno para pretextar la existencia de una sola casa de oración en Rusia; de suerte que la noción de Dios, sobreviviendo desde la Eedad Media como un medio para la opresión de las clases obreras, habrá desaparecido en aquella fecha de la superficie del territorio.

»En el año 1933 la campaña de actividad antirreligiosa va a ser redoblada con tenacidad y eficacia y va a ser puesta, en efecto, por la supresión definida de las reuniones religiosas en el hogar y de las asociaciones de credos no registrados oficialmente. Esta operación debe ser terminada el primero de octubre de 1933. Será prohibida la impresión de libros, revistas, opúsculos o manuales que encierren carácter religioso. La manufactura de objetos destinados a la regilión será castigada de la más rigurosa manera. Durante este mismo año se hará un esfuerzo para hacer penetrar en las mentes de las masas los principios de la incredulidad e irreligión racional! El medio para obtener esto es la proyección de películas ateístas.

»El tercer año será consagrado al desarrollo de las células del del ateismo. Durante este período se verá la deportación de todos los servidores de culto que no han renunciado a

»Todas las iglesias, sinagogas, casas funciones religiosas.

sas de oración, etc., deben ser puestas a la disposición de las instituciones en el cuarto año, de modo que puedan ser transformadas en cinematógrafos, clubs y otrso lugares de recreación sensible.

»Los centros de culto sagrado y de idolatría, dice uno de los más activos agentes del Soviet, Kalibanoff, los convertiremos en antorchas de propia cultura. En el lugar del Papa, del sacerdote católico y del rabino, erigiremos el Maestro. El tiempo de hechicerías ya pasó. No se debe creer más en las farfullas de los papas.

»El año final del plan quinquenal religioso es dedicado a la consolidación de las conquistas en el frente en la campaña antirreligiosa.»

Compañía del Pacífico

MALA REAL INGLESA
(THE PACIFIC STEAM NAVIGATION COMPANY)
VAPORES CORREOS INGLESES

A España, Francia e Inglaterra

Por el magnífico trasatlántico de 25 mil toneladas.

ORDUNA

SALDRA DE LA HABANA
EL 3 DE DICIEMBRE
PARA
Vigo, Coruña, Santander, La Pallice y Liverpool
PRIMERA, SEGUNDA Y TERCERA CLASE

Servicio a PANAMA, PERU Y CHILE vía Kingston

EL VAPOR
REINA DEL PACIFICO
SALDRA EL 24 DE NOVIEMBRE

Para informes generales, reservaciones, fletes, etcétera:
AGENTES GENERALES.
DUSSAQ Co. Lt. S. A.
PALACIO DEL CENTRO ASTURIANO.
TELEFONO: A-6540.—HABANA.

PANAMA PACIFIC LINE

BUQUES TURBO-ELECTRICOS DE
33,500 Toneladas
PROXIMAS SALIDAS:
"VIRGINIA" para San Francisco
vía Panamá Noviembre 29.
"PENNSYLVANIA" para NEW YORK
Diciembre 2.
En la magnífica clase de turista a NEW YORK
$75.00 IDA Y VUELTA.
Agentes:
THE WEST INDIES SHIPPING & TRADING Co.
Wm. H. Smith. Presidente.
Obispo 75. Teléfono: A-7322.

UNITED FRUIT COMPANY

LA GRAN FLOTA BLANCA. SERVICIO DE VAPORES

VAPOR	SALE DE	FECHA	LLEGA A	FECHA
QUIRIGUA	NEW YORK	DIC 1	HABANA	DIC 4
CALAMARES	HABANA	DIC 1	NEW YORK	DIC 5
TOLOA	NEW ORLEANS	NOV 26	HABANA	NOV 28
TURRIALBA	NEW ORLEANS	NOV 30	HABANA	DIC 2
ATENAS	HABANA	DIC 2	NEW ORLEANS	DIC 5

Ida y vuelta .. $ 75.00
PRECIOS DE PASAJE
Entre Habana y New York .. $ 75.00
Ida y vuelta .. $110.00
Entre Habana y New Orleans. $ 45.00

Salidas regulares de la Habana a Jamaica, Cristobal, Costa Rica y Panamá, conectando con todos los Puertos Occidentales y Orientales de Centro y Sud América.
TODAS LAS SALIDAS SUJETAS A CAMBIO SIN PREVIO AVISO.
OFICINA GENERAL: Muelle de Sta. Clara. Telf M- 6975 Oficina de Pasajes: Prado 110-A. Tel. M-8268

Anuncios Clasificados de Ultima Hora

ALQUILERES

A-1 Habana

HABANA: ALQUILO único piso alto Salud 119, entre Chávez y Belascoaín, vestíbulo, sala, 4 cuartos, baño intercalado ,comedor, cocina, servicio criada, agua abundante. Teléfono F-4215 Llave: pintores. A1

ALTOS DE VIRTUDES 137
Entre Escobar y Gervasio, a la brisa, recibidor, sala, comedor, 6 habitaciones, baño, cocina. Alquiler: $50. Informan: U-4350. A1

MALECON 330 esquina Gervasio, espléndido primer piso. Sala, comedor, cinco cuartos, doble servicio, cocina gas o carbón, escalera muy cómoda. Vistosa terraza. Aguila 276. M-3915. A1

A UNA CUADRA DE MONTE
Revillagigedo 22 altos. Se alquila, sala, saleta, 3 cuartos, baño intercalado, comedor al fondo, cuarto y servicio criados. A1

A-2 Vedado y Principe

VEDADO, ALQUILO A-266 bajos, entre 27 y 29 acera brisa, jardín, portal, recibidor, sala, saleta, 3 habitaciones, lujoso baño intercalado, demás comodidades modernas, cuarto servicio criados, esquina 29 Colegio Monjas L. Estonac. Fiador satisfacción. Informan los altos. A2

ELEGANTES Y ESPACIOSOS
Altos, de 23, 14 y 12, esquina. Todos los adelantos de la moderna construcción, recibidor, sala 3 y 4 habitaciones, baño, cocina, cuarto y servicio criados. Informa: Encargado 8-A. A2

SE ALQUILA EN $31
Los modernos altos de la calle 12 número 25; Vedado, compuestos de sala, saleta, 4 cuartos, baño moderno. Llave, bodega. Informes: Compostela 94. A2

A-12 Solicitud de Alquileres

SE NECESITA finca de regadío abundante en arrendamiento. Dirijan detalles, extensión, situación, condiciones, etc., al Apartado 1731. A12

B-1 Casas-Apartamentos

$14, APARTAMENTO moderno amplio, sala, cuarto, comedor, cocina, calentador gas. Edificio estilo español. San Lázaro entre Hospital y Espada, botica, informan. B1

B-3 Departamentos

PRECIOSO DEPARTAMENTICO dos piezas, bonita vista, agua corriente, pocos inquilinos. Barato. Habana 24 (altos) entre Peña Pobre y Cárcel. B3

Habitaciones

FRESQUISIMAS habitaciones propias para matrimonio, todo confort; otras más chicas propias caballeros o señoritas, lavabos agua corriente, baño caliente Solicito socio habitación con o sin comida. Precios razonables. Estricta moralidad. Galiano 90, altos. B4

B-5 Casas de Huéspedes

CASA DE HUESPEDES La Isla. Hermosas y ventiladas habitaciones y departamentos. Baños modernos con agua caliente. Comida excelente. Precios reducidos. A-9211. Monte 52, por Factoría. B5

B-6 Hoteles

CARONIA
Nuevo hotel la más céntrico de la Habana Galiano 22, frece habitaciones, con comida, 2 personas, desde $20. No cambie casa, sin antes visitarnos. Telf. M-6457. B6

SE SOLICITAN

S-1 Criadas y Criados

SE NECESITAN para una familia extranjera acabada de llegar, una criada para los cuartos, sueldo, $20; y un criado de manos, $25. Informan Compostela 58, bajos. S1

SOLICITO CRIADA española, formal, de 25 a 30 años que sepa limpiar bien y coser un poco, con buenas referencias. $18. Vedado: calle 15 No. 380, entre 2 y 4. Venga después de las 9. S1

S-2 Cocineras y Cocineros

HOMBRE SOLO solicita cocinero o cocinera que conozca bien cocina francesa y española y atiende limpieza de la casa Indispensable buenas referencias. Teléfono X-2462. S2

S-12 Solicitudes-Varias

SE NECESITA UN encargado para una casa de inquilinato, cuarto y sueldo. $100 garantía efectivo. Informan: Monte 10, lechería, de una a siete. S12

ENCARGADO PARA gran casa de inquilinato con $50.00 de garantía para responder a alquileres. $6 sueldo y habitación. Informan: Luz 29, 1er. piso. S12

AGENCIAS DE COLOCACIONES

LA AGENCIA MARQUEZ, le ofrece cocineras, reposteras, criadas de cuarto y comedor, manejadoras y lavanderas. Calle 21 y 8. Vedado. F-3038. X

SE OFRECEN

O-1 Criadas y Criados

SE OFRECE MUCHACHA española práctica en servir comedor, entiende algo cocina; otra sabe coser bien, cortar un poco, lavar y planchar ropa fina. Las dos de buena presencia y referencias. Telf. M-7122. O1

SE DESEA COLOCAR una joven española para criada de manos o cuartos; tiene referencias. Telf. M-5242. O1

SE DESEA COLOCAR una joven española para criada de manos o cuartos; tiene referencias. Teléfono M-4883. O1

DESEA COLOCARSE una joven española de criada de manos cuartos, tiene referencias. Telf. F-3330. O1

SE OFRECE MUCHACHA española de criada de manos y ayuda con niños o limpiar y ayudar la cocina, es formal, sabe cumplir su obligación; muy buenas referencias. Telf. A-6313. O1

SE DESEA COLOCAR una joven española para criada de cuartos o manejadora; tiene buenas referencias. Teléfono M-2730. O1

JOVEN ESPAÑOL desea colocarse de criado de manos. Sabe servir a la rusa, y conoce toda clase de servicio fino, y limpiezas y es muy trabajador. Tiene buenas referencias. Teléfono F-3137. O1

SINTONICE LA ESTACION CMW
El DIARIO Hablado
Se trasmite todos los días
a las 7.30 a. m., 1 p. m. y 6 p. m.

SE OFRECEN

O-1 Criadas y Criados

TELEFONO M-5124. Desea colocarse una joven española para limpiar y cocinar o cuartos o comedor, es fina en su trabajo y le gustan los niños y se coloca una manejadora española; tienen buenas referencias. O1

DESEA COLOCARSE español de criado de manos, trabajó con familias conocidas; tiene referencias de las mismas; también se coloca de otro trabajo; va al campo. Teléfono M-5246. O1

SE OFRECE BUEN criado o ayuda de cámara con referencias superiores, americanas y cubanas, sale a cualquier parte, es fino y trabajador. Informan: teléfono A-9704. O1

MUCHACHA ESPAÑOLA fina desea colocarse para el servicio de habitaciones, coser, vestir y atender a la ropa de una señora, sabe trabajar y está acostumbrada al servicio fino. M-7789. O1

DESEA COLOCARSE una muchacha española para criada de manos o manejadora, sabe cumplir con su obligación y tienen referencias. Teléfono M-1818. Carmen. O1

UN JAPONES fino desea colocarse criado de manos; tiene buenas referencias. Informes: Juan Ogata. Teléfono: A-9814. O1

SE OFRECE UNA joven española de mediana edad para criada de manos o manejadora; tiene buenas referencias. Informan: teléfono F-4927. O1

SE OFRECE criada de cuartos española, sabe coser muy bien, lavar y planchar ropa fina y vestidos, tiene buenas referencias. Telf. A-8343. O1

SE OFRECE CRIADA de manos española, sirve muy bien la mesa a rusa, ha trabajado en casas conocidas, y tiene buenas referencias. Telf. A-3806. O1

BUEN CRIADO DE manos práctico en su trabajo sin pretensiones, con 35 años de edad y con buenas referencias, preguntar por Fernando Villar. Teléfono: M-6676. O1

SE DESEA COLOCAR joven española de criada o manejadora; tiene referencias, va a los repartos. Teléfono U-7010. O1

DESEA COLOCARSE un joven español de criado de manos, es serio, trabajador y limpio, sin pretensiones. Tiene referencias. Informan: M-5843. O1

SE OFRECE JOVEN española para criada de comedor, cuartos o manejadora, es cariñosa con los niños y tiene inmejorables referencias de casas conocidas. Informes: teléfono: F-6086. O1

DESEA COLOCARSE una muchacha española para criada de manos o de cuartos, entiende algo de cocina, tiene buenas referencias. Teléfono F-6228. O1

JOVEN ESPAÑOLA criada de manos o ayudar en los quehaceres de corta familia, le gustan los niños, formal y sabe cumplir su obligación. Buenas referencias. Telf. U-2637. O1

OFRECESE UNA española de mediana edad, es buena sirvienta, sabe su obligación quiere casa formal, es limpia y trabapadora; otra para cocinar; tienen referencas. M-3272. O1

DESEA COLOCARSE joven española de criada de cuartos o comedor. Sabe servir a la rusa. Ha trabajado en casas finas. Tiene referencias. Informan: Telf. I-2845. O1

O-2 Cocineras y Cocineros

SE DESEA COLOCAR una joven española para cocinar y limpiar, sabe trabajar, tiene rrcomendaciones de las casas que ha trabajado. Informes: Tel. M-2563. O2

SE OFRECEN

O-2 Cocineras y Cocineros

COCINERA ESPAÑOLA desea colocarse para todo, siendo corta familia. Referencias tiene. Teléfono A-1054. O2

PARA COCINAR y limpiar o manejadora, jóven española de buena presencia con buenas referencias. F0-2195. O2

SEÑORA sejpañola, para cocinar y limpiar si es corta familia. Cocina a la criolla y española. Buenas referencias, duerme en la colocación. A-6313. O2

SE OFRECE BUENA cocinera repostera española, sabe hacer toda clase de dulces finos y variar las comidas; tiene buenas referencias. Telf. A-3343. O2

SE OFRECE JOVEN española para cocinar y limpiar corta familia, sabe cocinar muy bien, es muy limpia y trabajadora; tiene buenas referencias. Telf. A-3806. O2

BUENA COCINERA DE mediana edad, puede ayudar otros quehaceres. Tiene referencias. Informan: U-8239. O2

COCINERA ESPAÑOLA desea colocarse, no le importa ayudar a demás quehaceres. Sabe trabajar y tiene buenas referencias. Telf. I-6640. O2

SE OFRECE MUY buena cocinera de color repostera, solo cocinar, otra sabe cocinar muy bien, ayudar en limpieza, o lavar, siendo corta familia, criada o manejadora tienen muy buenas referencias. Telf M-7122. O2

COCINERO JOVEN ESPAÑOL
Desea colocarse en casa particular. Tiene buenas referencias. Cocina a la francesa, española y criolla. Toda clase pastelería y repostería. Teléfono A-0350. O2

SE DESEAN COLOCAR dos señoras españolas de mediana edad para cocinar y limpiar, una duerme fuera. Informes: M-1265. O2

O-3 Manejadoras

SE OFRECEN DOS manejaderas, una alemana habla inglés, español, otra francesa habla español las dos tienen inmejorables referencias. Telf. A-3343. O3

JOVEN BLANCA para manejadora o criada de manos, cumplidora y formal, con referencias. Informes: U-7062 O3

O-6 Choferes

JOVEN CUBANO solicita plaza chauffeur, particular o comercial. Tiene instrucción para secretario del caballero. Magníficas referencias. Informa: F-3061, Srta. Manso. O6

SE VENDEN

V-5 Muebles y Prendas

ELEGANTE MODERNO juego cuarto $25. Sala elegante $12. Nevera Iso blanco nuevecita, $10. Ortofónica Victor, lujoso gabinete, muchos discos $10. Cama niño $3. Rayo 66, bajos. Estrella. V5

V-11 De Animales

ZORRO CANADA; hermoso, rubio, $30 U-1174. V11

V-12 Objetos-Varios

ARMATOSTE, VIDRIERA, mostrador mármol propio bodega, por lo que den. Urge venta Neptuno y Aramburo, barbería. Dueño: Habana 87, esquina Lamparilla. V12

DE INTERES GENERAL

PERDIDA DE UNA perra en el Rpto. Kohly, entiende por Mascota. A la persona que la encuentre se recompensa. Llame al teléfono: F-1439. IG

Empresa Naviera de Cuba

Apartado No. 2490, Dirección Telegráfica: EMPRENAVE
Claves en uso: A. B. C., 4a. y 5a.
Edición Western Union Walkims and Apedix
SAN PEDRO No. 6.—HABANA

TELEFONOS: A-6236. Pasajes y Fletes: A-5315. Información general: A-4720 Departamento de Tráfico: A-8963. Almacén.

A-5034: Segundo Espigón de Paula; M-2630: Tercer Espigón de Paula.

NOTA.—Las escalas de Port-Au-Price, Aux-Cayes (Haití), San Pedro de Macoris R. D. Aguadilla Mayaguez y Ponce P. R. Kingston. (Jamaica), son eventuales, esto es, se harán cuando el pasaje o la carga lo amerite.

VAPORES EN SERVICIO: Presidente Machado; Baracoa, Cienfuegos, Eusebio Coterillo, Gibara, Guantánamo, Habana, Joaquín Godoy, Julián Alonso, La Fe, Las Villas, Manzanillo, Rápido, Santiago de Cuba y Camagüey

PUERTOS DE ESCALA: COSTA NORTE. — Puerto Tarafa, Nuevitas, Manatí, (Victoria de las Tunas), Puerto Padre, (Chaparra) Gibara, (Holguín), (Velasco Bocas), Vita, Banes Nipe, Mayarí, Antilla, Preston, Sagua de Tánamo (Cayo Mambí), Baracoa, Guantánamo, (Boquerón y El Deseo) y Santiago de Cuba.

COSTA SUR.—Cienfuegos, Casilda Tunas de Zaza, Santa Cruz del Sur, Manopla, Guayabal, Manzanillo, Campechuela, Media Luna, Niquero, Ensenada de Mora y Santiago de Cuba

COSTA NORTE de VUELTA ABAJO.— Bahía Honda, Río Bermeos, Puerto Esperanza, Santa Lucía, (Minas de Matahambre), Río del Medio, Dimas, Arroyo de Mantua y La Fe.

REPUBLICA DE HAITI. — Port-Au-Prince, Aux Cayes.
REPUBLICA DOMINICANA. — Santo Domingo, San Pedro de Macoris y Puerto Tarafa.

PUERTO RICO.— San Juan, Aguadilla, Mayagüez y Ponce.
JAMAICA.— Kingston.

Compañía Trasatlántica Española

Servicio de Vapores Correos
PARA CANARIAS
El Trasatlántico
MARQUES DE COMILLAS"
Saldrá de la Habana el 9 de diciembre
Para:
LAS PALMAS, Gran Canaria
—vía Centro América—

El Trasatlántico
"HABANA"
Saldrá de la Habana el 16 de diciembre
Para:
VIGO, CORUÑA, GIJON, SANTANDER y BILBAO
—vía New York—
PARA VERACRUZ
Vapor "HABANA" diciembre 9

El Trasatlántico
"MAGALLANES"
Saldrá de la Habana el 23 de diciembre
Para
CADIZ Y BARCELONA
—vía New York—

GARCIA & DIAZ Ltda.
AGENTES GENERALES
Palacio de la Lonja Teléfonos: M-6911 y M-6912
Dirección Telegráfica: "AMGARDIAZ" Habana

BOLLETIN 36

«Colección Princesa»

NOVELAS ESCOGIDAS

XLVI

LOS OJOS DESLUMBRADOS

por

JEANNE DE COULOMB

Versión de

MONTSERRAT PASCUAL

De venta en «La Moderna Poesía» Obispo 135.—Teléfono 1171

pies y de pasos precipitados que atravesaban la habitación; dieron la vuelta a la llave, y la joven se vió estrechamente abrazada por su hermano:

—¿Cómo? ¿Eres tú? ¡Qué poco me figuraba esto! Te he escrito allí... La llevó hasta el sofá, y, sentándose a su lado, le explicó que se había enterado de la terrible noticia por un diario de París:

—Estaba en un café con algunos compañeros; al leerlo tuve la sensación de hundirme en un abismo Mas nada dije, volví aquí, y durante toda la noche no hice más que leer y releer tratando de reconstruir el terrible drama.

Le enseñó el lacónico telegrama:

«Corfú, 3 junio. La señorita Febes de Saverny, hija del distinguido helenista que posee en la isla la magnífica finca el «Musterion», se ahogó ayer, accidentalmente en las playas de Nikes. Todo Corfú está de luto.»

Y, naturalmente, preguntó a su hermana:

—¿Cómo fué? Dame detalles.

Gisele le contó todo, pues, como jefe de familia, lo creía en el derecho de saber los motivos que le habían hecho romper su compromiso con Andrés.

—¿Apruebas lo que he hecho? —le preguntó al terminar.

—Completamente, en tu lugar hubiese hecho lo mismo; pero no por eso lo siento menos... Andrés era digno de tí...

—El tiene la esperanza de que algún día podrá convencerme, pero es imposible... ¡Nunca consentiré en llamarme la condesa de Saverny!

Baudoin no trató de discutir una resolución que aprobaba; además, su propia pena le impedía leer en el fondo de los demás.

No supo comprender el gran dolor que se escondía tras la enérgica actitud de su hermana. Hasta llegó a preguntarse si ésta amaba al joven doctor tanto como él había creído.

Durante la comida que les sirvió la vieja patrona, en un comedor adornado con cromos de colores de vivos y ridículos asuntos, hablaron del porvenir.

Aquella mañana Baudoin había recibido una carta del cura de Verlanges. Este le participaba que uno de sus penitentes, acreedor del tío Albin, le había encargado, a la hora de la muerte, que restituyese a los herederos una cantidad de cincuenta mil francos que aquél le había dejado bajo palabra, y de lo que hasta entonces no había dicho nada.

Con esta pequeña fortuna que nos cae del cielo—dijo el joven oficial—pagaremos nuestras últimas deudas. Colocarás el sobrante y los intereses de esto junto con la mitad de la granja, te ayudarán a vivir en nuestro viejo Verlanges, en el que haces mucha falta. Me dice el señor cura que desde tu marcha no va bien allí. Los Toupinot continúan dando un deplorable ejemplo. No asisten nunca a misa.

Los trajes de las señoras vuelven locas a las jóvenes, y el señor protege un baile, en donde, los domingos, jóvenes forasteros han introducido los bailes de moda, aprendidos en «dancings» de baja estofa... Puedes figurarte todo esto... Habría que ocuparse de las jóvenes cantoras, volverlas a reunir, entretenerlas con algo, en fin, consagrarse a ellas.. Margarita ya lo hace cuando está en Chalagnac, pero su estancia allí es tan corta... En una obra así, solamente se puede sacar provecho siendo ésta continua.

—Haré lo que pueda —dijo Gisele, —y Dios hará el resto.

Se extrañaba de encontrar tanta paz en sí misma, estando su corazón destrozado.

—Y tú, ¿qué planes tienes? —preguntó a su hermano.

—Deseo prepararme para la Escuela Superior de Marina. Este trabajo tan intensivo me impedirá el pensar demasiado en mí. Y, además, me servirá de pretexto para alejarme de la inconsciente alegría de mis compañeros; luego mi ascenso saldrá pronto en el «Boletín Oficial», y este tercer galón me valdrá el mando de un cañonero. Que me manden al Norte o al Sur, lo aprovecharé para cambiar de vida. Era muy necesario. Lo veo ahora.

Gisele no contestó; con sus manos cruzadas sobre el blanco mantel pensaba que el camino para elevar a las almas es el dolor, la senda sagrada que conduce al conocimiento de todos los grandes misterios.

Lo que tanto había deseado, lo que con sus oraciones no había podido obtener, Dios lo concedía a la que había ofrecido como hostia de expiación. Haciendo que el resplandor de su sacrificio iluminase otras almas, siendo una de ellas la de Baudoin, que ya caminaba hacia la luz.

... ...

Han transcurrido tres años desde la noche en que la condesa de Saverny fué transportada sin conocimiento al cuarto de huéspedes.

El viento soplaba con fuerza, como soplaba también aquella noche, y, como entonces, el doloroso aniversario despertaba en Gisele la visión trágica del crucero sumergiéndose en las negras aguas. Le parecía que el hermoso sueño queunos días llenó su vida, se había hundido con él

El tiempo pudo cicatrizar su herida... Pero no la había borrado. Los que la rodeaban, viéndola activa, sonriente y siempre pronta a hacer bien no podían sospecharlo.

La marquesa de Chalagnac se extrañó naturalmente de la rotura del noviazgo, de la que no se explicaba la causa; con su bondad de siempre, quiso averiguar el motivo, con la esperanza de poder obtener una reconciliación.

Mas la barrera de silencio que Gisele interpuso a sus tentativas le hizo desistir de ello, impidiéndole su delicadeza insistir más.

Además, actualmente, su principal preocupación era el Matrimonio de Margarita, pero Margarita no quería casarse.

Rechazó los mejores partidos. Corría la voz que, en cuanto muriera su abuela, entraría en un convento; pero la abuela, que mejor que nadie sabía la verdadera vocación de su nieta, no estaba tan persuadida de ello y suspiraba siempre que veía a Baudoin.

Este parecía destinado a fundar un buen hogar francés. Sobre todo desde su salida de la Escuela Superior de Marina, sus compañeros no le conocían. El, que antes siempre estaba dispuesto a divertirse y a inventar alguna locura. Se creería que ha ido a alta mar, para no oír la voz de la orilla...

Vino a Verlanges con motivo del triste aniversario; y esta noche, para ocuparse, ayudaba a Gisele a escoger entre algunos libros encontrados en los estantes de la biblioteca

Algunos sin interés, serían relegados al desván; los mejores clasificados seguirían en su sitio, luciendo sus encuadernaciones antiguas.

Gisele tenía en la mano un volumen encontrado entre otros sin importancia.

—Es la «Odisea» —dijo.—Este no lo subiremos allá arriba. Nuestro pobre tío y el conde de Saverny lo tenían siempre sobre la mesa al alcance de la mano.

Maquinalmente lo había abierto y veía las páginas fatales entre las cuales Esperidión deslizó su cínico aviso: el discurso de Ulises a Nausicaa: «No hay en la tierra espectáculo más hermoso y conmovedor que el de los esposos unidos por un tierno amor.»

Antes que pudiese releer estas palabras que se sabía de memoria, cayó un sobre de dentro del libro. Baudoin lo recogió y exclamó muy emocionado:

—Letra de nuestro padre.

—¡Oh, dame pronto!— dijo Gisele.—Sin duda es la carta escrita desde Corfú. ¡La última de todas! ¡La que yo sentía tanto no tener!

Gisele desarrugó con cuidado los dobles ya amarillentos del papel, y el joven oficial, inclinado hacia ella, leyó estas líneas trazadas, sin duda, con pluma rápida:

«Querido tío: Me está prohibido decir dónde estoy; si le parece a usted, podemos llamar X* a este lugar. X*, pues, es un sitio encantador cuyos dueños son amabilísimos con sus huéspedes. La señora, un bello enigma; el señor, un enamorado del pasado, al cual, sin duda, conocería usted si pudiese nombrárselo. Dos hijas: la mayor, prometida a uno de mis oficiales, parece comprender la fragilidad de la dicha humana; la pequeña, una rubia y encantadora niña que odia al Kaiser y a la que por eso van todas mis simpatías. No, todas, no. Reservo gran parte para el hermano joven doctor de gran talento y alto valor moral. Si no fuese tan rico, lo querría como yerno. Pues no oculto a usted que, en estas horas en que el mañana es tan incierto. Gisele es mi preocupación constante... ¿Cuál será su porvenir si yo muero? Y aun que estoy cierto que ustedes no la abandonarán, que no le faltará cariño, como se lo decía esta mañana a un religioso franciscano, se me rompe el corazón ante la idea de dejarla y es el sacrificio mayor que puedo ofrecer a Dios por la patria..»

La joven no pudo oir más... La ahogaba la emoción y, dejándose caer en un sillón, prorrumpió en sollozos.

—¡Pobre padre! —gimió. —Parece que adivinaba lo que iba a suceder..

Baudoin dobló la carta sorprendido. Hasta este momento su hermana se había mostrado tan enérgica, demostrando tanta valentía, luchando

M.E.C.D. 2016

EDICTO

DOCTOR ANTONIO MARIA LAZCANO Y MAZON, JUEZ DE PRIMERA INSTANCIA DEL ESTE DE ESTA CAPITAL.

Por este edicto se hace saber que en el expediente promovido por el Departamento de Obras Públicas pidiendo la expropiación forzosa a favor del Estado, de una parcela de terreno propiedad de los Ferrocariles Unidos de la Habana y Almacenes de Regla Limitada Compañía Internacional, situada en el patio de los talleres de dicha compañía en Ciénega, la cual parcela se hace necesaria para la construcción de una Avenida desde el Cacahual hasta la intersección de la calle G. y Carlos III se celebró la Junta para el nombramiento de Comisionados a que fueron convocados los interesados por edictos, que se publicaron en el periódico DIARIO DE LA MARINA de veinte de Octubre corriente y en el Boletín Oficial de la Provincia de diez y ocho del propio mes de Octubre y durante seis días después; y en cumplimiento de lo dispuesto en el Decreto número 595 de veintidós de Mayo de 1907, se llama por este medio a todos los que se crean interesados en la propiedad, posesión, derechos, participación o servidumbre objeto del procedimiento con el fin de hacerle saber: a) que han sido nombrado Comisionados los señores Horacio Alonso e Infante, Ingeniero de Obras Públicas y vecino de Mazón letra I altos; y Eduardo F. Descamps y Magaz, Agrimensor y vecino de San Nicolás No. 46; b) que estos comisionados harán la tasación, el día tres del entrante mes de Diciembre a las diez de la mañana, en el lugar en que se encuentra la faja de terreno que ha de ser expropiada: Que los Comisionados presentarán su informe ante este Juzgado, y lo ratificarán, en el día ocho del propio mes a las diez de la mañana; d) que las partes interesadas podrán comparecer ante los Comisionados, para ser oídas en el día fijado para la tasación o prestar cualesquiera pruebas a los mismos, con anterioridad a la fecha de la presentación de su informe. Y por último que ha sido nombrado como tercer Comisionado para que decida respecto a la tasación, caso de no haber acuerdo entre los señores Alonso y Descamps, el señor Ignacio de Vega y Ramonteu, vecino de Empedrado número 26 en esta Ciudad.

Así lo he dispuesto en el referido expediente por providencia de esta fecha.

Y para su publicación en un periódico local de esta Ciudad durante seis días consecutivos, se libra el presente. Habana Noviembre diez y ocho de 1932.

Antonio M. LAZCANO.
Ante mí,
Diego R. CASTRO.
11383 6d-25

EDICTO

DOCTOR CARLOS MANUEL DE LA TORRE Y GONZALEZ LLORENTE, JUEZ DE PRIMERA INSTANCIA DE ALMENDARES DEL PARTIDO JUDICIAL DE LA HABANA.

En virtud del presente edicto hago saber que en este Juzgado situado en la calle de Paseo de Martí número quince (bajos) ante el Secretario que refrenda, cursa el expediente iniciado a instancia del Departamento de Obras Públicas para la expropiación forzosa de una faja de terreno y once casas de madera de la finca San Cristóbal; y por este medio se llama a todos los que se crean interesados en la propiedad, posesión derechos participación o servidumbre, objeto del procedimiento, con el fin de hacerle saber: Que los comisionados han sido nombrado, siendo los señores ingenieros Virgilio Pérez y Rodríguez, vecino de 23 s/n, entre 24 y 26 Horacio Alonso e Infante vecino de Mazón Letra Y (Altos) y Antonio María Moleón y Guerra, vecino de San Nicolás 26; que dichos comisionados procedan hacer la tasación el día tres de Diciembre entrante a las diez de la mañana, en el terreno objeto de la tasación y presentaran el informe correspondiente el día ocho de Diciembre entrante a las nueve y media de la mañana, en este Juzgado; y que las partes interesadas podrán comparecer ante los comisionados para ser oídas en el día fijado para la tasación o presentar cualesquiera pruebas a los mismos con anterioridad a la fecha de la presentación de su informe.

Y para su publicación en el **Boletín Oficial** de la Provincia **y un periódico** de la localidad durante el término de **cinco días** sucesivos, se libra el presente en la Habana, a quince de Noviembre de mil novecientos treinta y dos.

Carlos M. de la TORRE.
Ante mí,
....
11382 5d-25.

EDICTO

DOCTOR ANDRES MARIA LAZCANO Y MAZON, Juez de Primera Instancia Accidental del Sur de esta Capital.

Por el presente Edicto se hace saber: Que en este Juzgado y por ante el Secretario que refrenda, cursa el expediente promovido por el señor Horacio Alonso, Ingeniero afecto a la Jefatura de la Ciudad por Delegación del Ingeniero Jefe M. A. González del Valle y representante de la Secretaría de Obras Públicas, asistido del señor Fiscal de Partido, solicitando expropiación forzosa, de acuerdo con lo dispuesto en el Decreto 595 de 22 de Mayo de 1907 y de una faja de terreno y ocho casas, una de mampostería y siete de madera de la finca Santa Rosa (a) «El Molino», de la propiedad de Arcadio Franchi Alfaro, la cual linda por el Norte con la Calzada de Carlos III y terrenos de la propia finca, por el Sur con terrenos y Casa de Salud «La Integridad Nacional», por el Este con terrenos de Morales y por el Oeste con la Zanja Real; y de la faja que se trata de expropiar: parcela número uno (a b c d a) con linderos al Norte la parcela número dos (b c f g b) al Sur finca «San Cristóbal», al Este terrenos de la propia finca Santa Rosa (a) «El Molino» y la calle Lugareño del Reparto Ensanche de La Habana. Al Oeste con terrenos de la propia finca Santa Rosa. Parcela número dos (b c f g b) con linderos al Norte Zona de los Ferrocarriles de La Habana. Al Sur, la parcela número uno (a b c d a). Este, terreno y fabricación del Alambique Lugareño, por el Oeste con terrenos de la propia finca. Parcela número tres: por el Norte con terrenos del señor Julio Lecuona, por el Sur con la Zona de los Ferrocarriles Unidos, por el Este con terrenos del señor Julio Lecuona, y por el Oete con terrenos de la propia finca de la caseta de la Planta Eléctrica. En cuyo terreno anteriormente descripto se hallan situadas siete casas de madera y parte de una de mampostería. Y todo lo anteriormente descripto dentro de los linderos antes mencionados. Y se llama por el presente a todas las personas interesadas por cualquier título en la propiedad, posesión, derechos, participación o servidumbres del terreno que se trata de expropiar y a todos los que se crean con algún interés en el asunto para que concurran a la junta que se efectuará en la Sala de Audiencia de este Juzgado, sito en Paseo de Martí número 15 ,altos, a las diez de la mañana del día QUINCE DE DICIEMBRE PROXIMO ENTRANTE, al objeto de hacer el nombramiento de Comisionados para avaluar dicha propiedad, posesión o servidumbre en el referido terreno, cuya junta se celebrará cualquiera que sea el número de los que asistan, previniéndose a las personas que se crean con algún interés en el asunto que antes del día señalado, deberán presentar en el Juzgado las pruebas de su interés de lo que es motivo de la misma, sin cuyo requisito no serán admitidos y que dicha junta se celebrará a esos efectos.

Y para publicar en un periódico diario de esta Ciudad, DURANTE CINCO DIAS CONSECUTIVOS, expido el presente, en La Habana, a veintiuno de Noviembre de mil novecientos treinta y dos.

Dr. Andrés María Lazcano.
Ante mí:
Francisco Abeille,
Secretario Judicial.

SUSCRIBASE AL Diario de la Marina

LAS FIESTAS DEL CIRCULAR FUERON BRILLANTES EN LA IGLESIA DE JESUS MARIA

Revestidas de una solemnidad extraordinaria, se han celebrado la última semana en la iglesia de Jesús María, las fiestas eucarísticas del Jubileo Circular. El templo de la Sagrada Familia, se ha visto muy concurrido de fieles, en la misma y en la reserva, donde el pueblo ha cantado bellos motetes eucarísticos acompañado del coro parroquial, dirigido de manera admirable por el organista de la iglesia, nuestro leal compañero Tomás de la Cruz, redactor de la Crónica Católica de «El País».

El Párroco de la iglesia R. P. Francisco García Vega, a pesar de las actuales circunstancias no ha omitido sacrificio alguno, para obtener que las fiestas del Circular resultaran con la brillantez de que han sido testigos los miles de fieles que han desfilado por el templo durante la semana eucarística.

El jueves por la tarde en la reserva, predicó de manera elocuente el R. P. Claudio de la Fuente, de la Comunidad de Padres Pasionistas, cautivando la atención del nutrido concurso. Los actos del domingo como último día, fueron el remate digno de los cultos de la semana. En la misa solemne, predicó un orador de la Compañía de Jesús, nuevo director de la Asociación del Apostolado. Por la tarde se celebraron los actos propios del día. rosario, cánticos por el coro y el pueblo, ejercicio, y procesión final, asistiendo la Archicofradía del Santísimo, Esclavas de Jesús Nazareno, Apostolado del Corazón de Jesús y Asociación de la Virgen de la Caridad. Felicitamos al párroco R. P. García Vega por cultos tan brillantes y al compañero Tomás de la Cruz, colaborador entusiasta y desinteresado del P. Vega, durante diez y ocho años en el desempeño del cargo parroquial plagado de sacrificios y de trabajos

PROFESIONALES

DR. ABELARDO LABRADOR
Consultas gratis, 2 a 12 a. m. Pagas, 3 a 5 p. m. Enfermedades señoras, flujos crónicos, metritis, bronquitis, corazón, riñones, diabetis, reumatismo crónico, enflaquecimiento. Inyecciones Neo-Salvasán, Angeles 3, entre Reina y Estrella. Telf. A-0801. Prof.

DR. E. PERDOMO
Estrechez de la orina, Hidrocele, Sífilis, Impotencia. Calle C. número 4; altos, de 1 a 4. Vedado. teléfono F-4822. Prof.

DR. FRANCISCO J. DE VELASCO
Corazón, Pulmones, Estómago. Intestinos

DR. RUBEN DE VELASCO
Corazón, Pulmones. Enfermedades de los niños. Consultas de 12 a 2 y de 1 a 3 días laborables. Horas especiales, previo aviso. Salud 34. Telf: A-5418. Prof.

DR. HORACIO FERRER
Oculista. Consultas de 2 a 6 de la tarde, $5.00. Consultas a horas fijas, durante todo el día, $10.00 Línea y L, Vedado. Teléfono F-4831. Prof.

POLICLINICA INTERNACIONAL
Director: David Cabarrocas, San Miguel 130, entre Lealtad y Escobar. U-2737. Cuando vaya al Hospital, Casa de Socorro o Sociedades, fíjese en la Policlínica Internacional. Da gratis consultas, reconocimientos, Rayos X., Rayos Ultravioleta, Luz Alpina, medicinas, inyecciones intravenosas, análisis, curas, etc. Consultas, de 11 a 8. Prof.

DR. MANUEL LOPEZ PRADES
Graduado Madrid y Habana, 42 años ejerciendo Enfermedades de la sangre, pecho, señoras y niños. Partos. Tratamiento especial curativo de las afecciones genitales de la mujer. Consultas diarias de 9 a 11 y de 12 a 3. Gratis, martes y viernes. Amistad 95. altos. Prof.

DR. MARIO LUIS GARCIA
Ex-médico de la Asociación Dependientes. Medicina General. Especialmente Vías Digestivas. Consultas Módicas, diarias de 1 a 3 $1.00. Turnos especiales, U-6428. San Lázaro 305-D. entre Hospital y Aramburo. P-1

VENEREAS-BLENORRAGIAS
Antiguas, mal curadas, aunque desesperadas. Próstata impotencia. esterilidad. Curaciones garantizadas, pocos días. Sistema nuevo, doctor Winkelmann, especialista alemán. Campanario 57, esquina a Concordia. Consultorio Alemán. Prof.

ALQUILERES

A-1 Habana

MODERNOS ALTOS, San Rafael 55, sala, antesala, comedor al fondo, seis habitaciones, de ellas, tres azotea, galerías persianas, baño completo, $35.00. Informes: A-1287. Llaves, bajos. A-1

TROCADERO 72¾, MEDIA cuadra Galiano y 2 del Malecón, sala, comedor, 2 cuartos, cocina y baño. $20.00. Llave al frente e informan. Telf. F-5357. A-1

$30.00 EL TERCER PISO de Villegas 47, lado de la esquina de O-Reilly, sala, saleta, 2 cuartos, baño intercalado, comedor, cocina, calentador y servicios criados y terraza. Informes, en el mismo. A-1

TEJADILO 17, ENTRE AGUIAR y Cuba, de planta baja, 2 ventanas, sala, comedor, 4 cuartos corridos; otro chico, cocina, baño, buen patio, etc. $25.00. Telf. A-6033. A-1

MARINA 21, frente al Parque Maceo, Modernos bajos, Portal, sala, comedor, tres cuartos, baño intercalado. $28.000. Informes: A-6420. A1

PRADO 62 ESQUINA a Colón bajos, propios para establecimiento o familia larga. Llave e informes en la misma de 8 a 11 y de 2 a 6. A1

JOVELLAR 14, ALTOS, modernos, recibidor, sala, tres cuartos con closets, comedor, baño intercalado, cuarto y servicios criados. $25.00. Llave bajos. Informes: A-6420. A1

TEJADILLO 5 altos. Sala, comedor, tres cuartos, baño. Cuarto y servicios de criados. $25.00. Informes A-6420. A1

El MEJOR Vendedor el Anuncio en el Diario de la Marina
FUNDADO EN 1832

ALQUILERES

A-1 Habana

ALQUILO ALTOS, Gervasio 17-A., sala, saleta, cuatro habitaciones, baño completo intercalado, comedor, cocina, cuarto y servicios criados. F-3469. A-1

MALECON 4 AL LADO del Unión Club, con entrada por San Lázaro 24, altos y bajos, propios para club o familia larga. Llave en la misma. Informes, Obispo 16. A1

EDIFICIO «MARTA», Consulado 7, casi esquina Prado, moderno piso alto, con todo confort, al estilo americano. Precio reducido. Hay elevador permanente. Informes, al portero. A1

CONSULADO 14 ENTRE Prado y Genios, altos modernos. Sala, comedor, tres cuartos, baño completo, cuarto y servicios de criados. Informes: A-6420. A1

TEJADILLO 32, BAJOS, amplia casa propia para familia largo o huéspedes. Llaves en los altos, $65.00. Informes: A-6420. A1

ARAMBURU 23 ALTOS, esquina San Rafael, recibidor, sala, comedor 3 cuartos, baño completo y cocina. Llave botica, $30.00. Informes: A-6420. A1

TROCADERO 109, altos, casi esquina Galiano, sala, comedor, tres cuartos, baño completo y patio, $30.00. Llaves, los altos. A1

SALUD 152 ALTOS sala, comedor, 3 cuartos, baño intercalado y servicios de criados. Llave en los bajos. $25.00. Informes: A-6420. A1

SITIOS 61. SALA, RECIBIDOR, ocho habitaciones, patio y servicios, $30. Informes: A-6420. A1

SE ALQUILAN

LAGUNAS 5 ALTOS, moderna, sala, dos habitaciones, baño intercalado, comedor, cocina, cuarto y servicios criados. Alquiler: $30.00, llave en San Lázaro 318 de 2 a 6 p. m.

SAN LAZARO 318 ALTOS entre Gervasio y Escobar, modernos con sala, recibidor, dos habitaciones, baño intercalado, comedor cocina, servicios criados, alquiler módico, verlos de 2 a 6 p. m.

SUAREZ 137 ALTOS Y BAJOS modernos con sala, dos habitaciones, baño, comedor, y cocina, alquiler rebajado verlos de 8 a 12 a. m.

INFORMAN
Compañía de Seguros "EL IRIS"
Empedrado 34. Telf. A-1294. A1

SAN RAFAEL 153 y 165, entre Lucena y Marqués González y Marqués González 6, entre San Rafael y San José, sala, comedor, 3 habitaciones y baño. Llaves la misma, desde $25, $35.00. Informes: A-6420. A1

HERMOSOS FRESCOS altos: Blanco 40, inmediato Galiano. Recibidor, sala decorada, comedor, galería, 3 cuartos ventanas exteriores cuarto azotea, baño, servicios. Llave, bajos. Informan: Teléfono M-7217. A1

REVILLAGIGEDO 1. Alquilo bonitos y ventilados altos. Sala, recibidor, 3 habitaciones, servicio intercalado, comedor al fondo. Otra habitación con baño y servicio en azotea de 9 a 11 y 2-5. A1

ALQUILO ESPLENDIDOS altos Máximo Gómez 23, compuestos de 10 cuartos, todos balcón a la calle, siendo casa esquina muy apropiada para casa huéspedes. Doble servicio sanitario, etc. Informan en la tienda «La Mercantil», Máximo Gómez 23. A1

MERCED 105, PEGADO a Egido y Estación Terminal, pisito alto, sala, recibidor, dos habitaciones, baño completo, cocina gas, etc. Precio reducido. Llave bajos. Informes: teléfono F-2005. A1

ALQUILO CASAS modernas. Inquisidor 48, Lucena 1, Concordia 193. Informes: teléfono U-3763. De 7 a 9 a. m. y 12½ a 2 p. m. A1

PORVENIR 6, ALTOS, entre Habana y Compostela, alquilo una casa moderna, tiene dos habitaciones, sala, comedorcito, baño moderno completo, cocina. Precio de situación. Informes: M-3819. A1

SAN MIGUEL 244, bajos, modernos, sala, saleta, dos habitaciones, baño completo, cocina Alquiler $20.00, llave e informan: San Miguel 254, altos. A1

ALQUILO $16 18 y 20.00, altos y bajos. Sala comedor, tres cuartos, dos baños y cocina. Carlos III, esquina Almendares. Informes y llaves: bodega, U-6772. A1

ALQUILO LOS BAJOS, moderna casa Malecón 73, sala, comedor, 2 habitaciones, baño intercalado, completo, cocina de gas, cuarto de criados y gran patio. Informes: Monte 170. A-2066. A1

SE ALQUILA muy barato los bajos de la casa Valle 36, esquina a Fasarrate. A1

HOSPITAL 29, ENTRE ZANJA y San José. Se alquila un piso alto, compuesto de sala, comedor, tres cuartos, baño lujoso, cocina, etc. Llaves, en apartamento interior, altos. Informes: Zaldo y Compañía, Cuba 76. Telf. A-8903. A-1

MONTORO 20, A UNA CUADRA Paradero Príncipe, alquilo el piso alto de esta casa. Acabado de pintar, con todas comodidades, para regular familia. Precio módico. Llaves en los bajos. Informes: Sr. Manteca, Cuba 76. Teléfono A-8903.

ZALDO 25 ¡$8.00 PESOS! Se alquila la casita mampostería. sala, cuarto, cocina, servicios y pato. Todo independiente, a dos cuadras de Infanta y de Ayesterán. A-1

MODERNOS ALTOS, ANIMAS 158, entre Escobar y Gervasio, sala, comedor, tres habitaciones, baño intercalado, cuarto, servicio criados. Informes: F-5195. A-1

ALQUILAMOS CASAS: San Lázaro y Basarrate (altos); Basarrate número 4, (bajos); Carlos III y Oquendo, (altos), con 3 cuartos, sala, saleta, comedor y demás servicios, todas: Oquendo número 40, casi esquina Carlos III, tres cuartos, sala, saleta, comedor y demás servicios. Informes: Telf. A-1752. A-1

PRADO 88: ALQUILO los suntuosos altos de esta espaciosa casa, para familias de posición con todas comodidades. Llaves: Prado 90. Informes: Sr. Manteca, Cuba 76, teléfono A-8903. A1

CARMEN 31, CASI ESQUINA Monte. Se alquilan altos frescos, sala, comedor, dos cuartos, servicio completo. Llaves, encargado. Informes: Sr. Lavandeyra, Cuba 76. Telf. A-8903 A-1

ESCOBAR 103, ENTRE DRAGONES y Salud. Se alquila propio para Colegio, industria o algo análogo que necesite, casa muy amplia. Precio módico. La llave en la misma. Informes: Sr. Manteca, Cuba 76. Telf. A-8903. A-1

ALQUILO MODERNO y bonito segundo piso de Barcelona 2, muy próximo al Capitolio, parques, teatros y principales establecimientos de la Ciudad. Precio módico. Informes: Neptuno 113. Telf. M-1774. A-1

SE ALQUILA EL PRIMER PISO de la casa de moderna construcción, Neptuno 281, entre Infanta y Basarrate, sala, recibidor, 3 habitaciones, baño intercalado, comedor al fondo, cuarto y servicios de criados. Ultimo precio: $30.00. Informes: Hotel Montserrat. Telf. A-1165. A-1

Señores Anunciantes

el éxito del anuncio no depende solamente de la circulación.

Es preciso que a la vez que sea muy leído el periódico, tenga el debido rendimiento su anuncio por llegar a manos de un público con favorable ambiente para el consumo de su artículo por su situación económica.

DIARIO DE LA MARINA

cubre una cantidad máxima de suscriptores, cuya posición económica permite la adquisición del producto anunciado.

EL EXITO DEL ANUNCIANTE ES NUESTRA GARANTIA

ALQUILERES

A-1 Habana

CONSULADO 91 Y 93. ALQUILO espaciosa casa((altos y bajos), donde hubo almacén de tabaco, muy apropiada para esta industria, patio cubierto de lucernario, y altos, con grandes departamentos corridos, demás comodidades. Llaves: Prado número 90. Informes: Sr. Manteca, Cuba 76. A-8903. A-1

MANRIQUE 18, ENTRE ANIMAS y Lagunas. Alquilo altos, con tres hermosas habitaciones, entrada independiente y todas las comodidades. Precio: $35.00. A-1

$22.00 ALQUILO: CAMPANARIO 197, bajos y segundo piso, sala, saleta, comedor, tres habitaciones, baño y cocina. Informes: Telf. FO-7096. A-1

HOSPITAL 10, primero y segundo piso, entre Jovellar y Vapor, con sala, cuarto grande, baño completo, calentador y cocina de gas. Informan: La Casa Pérez, Neptuno 79. A-5738. A1

ESCOBAR 191 tercer piso entre Sitios y Peñalver. Sala, saleta, 3 cuartos baño, completo intercalado, comedor al fondo, agua abundante acabada pintar. Llaves piso bajo. Informan: F-5400. A1

$25.00: ALQUILO BRUZON 5, altos, terraza, sala, recibidor, tres habitaciones, comedor fondo, cocina gas, baño intercalado. $20.00 Bruzón 10, altos, terraza, sala, recibidor, tres habitaciones, cocina gas, baño moderno. Llaves bodega. M-5600. A-1

ALQUILO: VIRTUDES 167 entre Gervasio y Belascoaín, sala, saleta, dos cuartos: otro en la azotea, baño completo, servicios criados, galería cerrada persianas. Animas 93. Telf. M-9606. A-1

CUBA Y SANTA CLARA. Alquilo piso alto, 3 habitaciones, sala, saleta, comedor, cocina, baño intercalado, cuarto y servicios para criados. Precio: $30.00. Informes, allí Rodríguez y Compañía. A-1

SE ALQUILA: SAN MIGUEL 59, segunda planta, derecha, compuesta sala, comedor, 3 habitaciones, baño moderno intercalado y cocina. Informes: Telf. A-5540. Galiano, Banco. A-1

SAN RAFAEL 122, ESQUINA Gervasio, segundo piso, moderno. sala, comedor, 3 habitaciones y servicio privado. Informes. de 2 a 4, en la misma. A-1

SE ALQUILAN LOS ALTOS de Obispo 123, sala, 3 habitaciones grandes y una en la azotea, con sus servicios, un buen comedor, cocina y un buen baño. A-1

ALQUILO PISO independiente, casa casa moderna, Suárez 107, primera planta, compuesto comedor, 3 habitaciones, cocina, baño intercalado, servicios criados. Llave en el segundo. Telf. A-5540. Galiano 66, Banco. A-1

SE ALQUILAN LOS ALTOS y bajos de Compostela 205. Se dan casi regalados, casa apropiada para los empleados de los Muelles. Informes, en Villegas 127, Sr. Pernas. Telf. M-9425 A-1

SE ALQUILAN LOS ALTOS de Corrales 3. Se dan muy baratos, propios para numerosa familia. Informes: Villegas 127. Telf. M-9425. La llave en la bodega. A-1

CHACON NUMERO 9, cinco cuartos, propia para familia o establecimiento, $35.00. Puede verse de 12 a 5. La llave, la encargada de Aguiar número 60. Informes: FO-7011. A-1

SAN NICOLAS 23, dos cuadras Malecón, una Galiano, modernos, espléndidos bajos, cuatro habitaciones, baño intercalado, servicios criados. comedor al fondo. Informes: Muralla 111. A-7468. A-1

HABANA 165, ENTRE MERCED y Jesús María, tranvías al frente y esquina. primer piso, dos habitaciones, sala, comedor, servicios. Muy barato. Informes: Muralla 111. A-7468. A-1

EN $30.00 SE ALQUILA piso alto de Jesús María 47, por Damas. Puede verse de 9 a 11 y de 2 a 5. Informes: Teniente Rey 30. A-1

ESCOBAR NUMERO 81, altos, cómodos, $35.00. Puede verse de 12 a 5. Informes: FO-7011. A-1

LUZ 79, BAJOS. Se alquilan, sala comedor, dos cuartos, cocina y baño. Informes: Telf. F-1876. A-1

HABANA 232, $18.00
Altos, hermosa casa, compuesta de sala, magnífico comedor, 2 habitaciones, gran baño intercalado, cocina. Informes: Telf. A-4376. A-1

Edificio Providencia
CARLOS III No. 12, PISOS ALTOS
Cómodos, frescos, confortables, sala, comedor, 2 y 3 cuartos dormitorios, cuarto y servicio criados, con entrada independiente. Elevador con empleado día y noche. Renta situación. A-1

ALQUILERES

A-1 Habana

EN $40.00 SE ALQUILA un piso alto de Luz número 24, entre Habana y Compostela, con 6 habitaciones y dobles servicios. La llave en los bajos. Informes: Teniente Rey núm. 30 A-1

ALQUILO CASA moderna sala, saleta, dos cuartos, baño completo, cocina, patio, Maloja esquina a Lealtad. $25. Llave en la bodega, informan: teléfono I-6249. A1

ALQUILO MONSERRATE 139, frente a la Estación de Policía, piso primero, moderno, sala, 3 habitaciones, baño intercalado, comedor al fondo; cocina y calentador gas. Informes: Manzana de Gómez, 240. A-4898. A1

SE ALQUILAN: BELASCOAIN número 125 entre Reina y Estrella, precioso, fresco y ventilado segundo piso, 3 habitaciones, baño intercalado con calentador, cocina de gas. Para más informes: Manzana de Gómez 240. Telf.: A-4893. A1

ALQUILO ESCOBAR 123 bajos, casi esquina a Reina, compuesta de sala, saleta, comedor, cuatro habitaciones, cocina, gran baño y patio. Monte 170 bajos. Telf. A-2066. A1

ALQUILO 1er. piso. Lagunas 68, entre Belascoaín y Gervasio. compuestos de sala, saleta, 4 cuartos, comedor, cocina y un espacioso y moderno baño de construcción moderna y a la brisa Precio $38.00. Informan: Monte 320. Teléfono A-9895. Llave en la misma a todas horas. A-1

SE ALQUILA la casa Revillagigedo 101, entre Esperanza y Alcantarilla en precio mensual de $20.00. Abierta de 11 a 12 m. Informes por el teléfono X-3504. A-1

SE ALQUILA la casa Suárez No. 121, entre Alcantarilla y Puerta Cerrada, en precio mensual de $20.00. Abierta de 10 a 11 a. m. Informes por el teléfono X-3504. A-1

CARLOS III 16-A
Alto, sala, saleta, cuatro habitaciones, baño intercalado, cocina de gas, Precio: $30.00. Informan: F-2134. A-1

POCITO 51
Saleta, dos habitaciones, baño intercalado, cocina. Precio $18.00. Informan: F-2134. A-1

HORROROSA GANGA
En $20.00 se alquilan los lujosos y modernos bajos de Benjumeda, número 48, entre Marqués González y Oquendo, a dos cuadras de Belascoain acabados de pintar, compuestos de sala, saleta corrida, tres habitaciones baño completo intercalado, calentador, cocina etc. La llave al doblar; Pasaje Agustín Alvarez número 10. Informes: Edificio «Bacardí» Apartamento 401. Francisco Torres, Telf. A-7830. De 10 a 12 a. m. y de 3½ a 5½ p. m. A-1

COMPOSTELA 115
Altos con instalaciones completa para casa de huéspedes y casa de comidas. Precio muy módico. Informan Morales y Ca. Compostela 38 teléfono A-2973. A-1

LUZ 22 BAJOS se alquila cerca de Obras Públicas sala, comedor, tres habitaciones, demás servicios, la llave en los altos. Informan Telf. I-3056. A-1

SE ALQUILA el 2o. piso en Reina 103 compuesto de cinco cuartos, sala, saleta, comedor, demás servicios y una espléndida terraza. Informes en los bajos. A-1

MALECON 27 ALTOS entre Crespo e Industria amplia y fresca casa, sala, saleta, comedor, 4 habitaciones, y demás comodidades. Informan: FO-2980. A-1

PRINCIPE 14 esquina Espada ¿Busca casa? Vea estos pisos altos, modernísimos de tres habitaciones, baño completo ¡Muy baratos! la llave en la bodega. Informes A-2636. A-1

SE ALQUILAN LOS ALTOS de Lealtad número 180. La llave en el número 176, lechería. Telf. A-9531. A-1

SAN JOSE 218 entre Mazón y Basarrate. Bonitos altos y bajos, cada piso tiene: sala, saleta, dos cuartos, baño completo, comedor y cocina. La llave al lado. A-1

ALQUILO ALTOS modernos, San Rafael No. 148, esquina Lucena, sala, comedor, cocina de gas y servicio de criado. Informan: L. Aguilera, Telf: A-7252, Precio de situación. Las llaves en la bodega. A-1

SE ALQUILAN los bajos de Cienfuegos 21, compuestos de sala, dos cuartos, comedor, cocina y baño. La llave Cienfuegos y Gloria, bodega. Informes: U-3058. A-1

ALQUILO ALTOS Neptuno 175, esquina a Gervasio, sala, saleta, tres cuartos, baño intercalado, comedor al fondo, servicio completo criados. Informan: F-5919. A-1

CIENFUEGOS 33
Se alquilan en $27 el segundo piso compuesto de sala; saleta; tres cuartos; servicios modernos; agua abundante. Llave bodega. Informan: Compostela 94. A-1

HABANA 48, BAJOS. Se alquilan, sala, cinco cuartos, baño intercalado, comedor, cuarto y baño para criada. Ventanas a Espada. A-7625, de 3 a 5. A-1

ALQUILERES

A-1 Habana

MONSERRRATE Y LAMPARILLA
Se alquila 2do. piso: sala, comedor, 3 cuartos, cocina, servicio moderno. Informan: Bar Franco. Telf. M-2211.

CARLOS III Y Almendares. Espléndido 2do. piso esq. de fraile. Sala, saleta, comedor, 4 cuartos magnífico baño intercalado, cocina, cuarto y servicio de criados. Informan: U-1564.

ALQUILO
Primer piso, Hospital 24, esquina Jovellar, sala, comedor, 3 cuartos, baño intercalado, servicio criados, cocina gas. Llaves, bodega. Informes: Fonseca, Luz 1-A. Telf: I-3361, Jesús del Monte. A-1

BELACOAIN 44
Se alquilan frescos y cómodos altos de esta casa. (Lo mejor de Belascain) Sala, recibidor, gabinete, comedor, 6 habitaciones, lavabo, baño intercalado de lujo, habitación y servicios criados, cocina carbón y gas, calentador de gas. Informes: Ferretería «Capitolio» Belascoain 48 A-1

SE ALQUILAN: JOVELLAR 27, entre Aramburu y Hospital, casas modernas de sala, comedor, 2 habitaciones, baño intercalado completo, y cocina, $18.00. Llaves e informes: San Lázaro 376, entre Aramburu y Hospital. U-5858. A-1

BERNAL 28 altos, modernos, sala, saleta, 2 cuartos, motor para agua. Llave bajos, de 10 a 5, Informes: Telf:A-5418. Precio: $20.00 A-1

SE ALQUILAN: ESPADA 15, entre Jovellar y Vapor, casas modernas, de sala, comedor, 2 habitaciones, baño y cocina; $18.00. Llaves e informes: San Lázaro 376, entre Aramburu y Hospital. U-5858. A-1

SE ALQUILAN: SAN LAZARO 388, entre Hospital y Espada, casas modernas de sala, 2 habitaciones, baño y cocina, a $15.00. Llaves e informes: San Lázaro 376, entre Espada y Hospital. U-5858. A-1

SE ALQUILA: MAZON 35, entre Valle y Zapata, casa moderna de sala, 3 habitaciones, baño, cocina, servicios criados, $22.00. Llaves en la misma. Informes: U-5858. A-1

SE ALQUILAN: VAPOR 43, entre Hospital y Espada, Apartamentos de 2 habitaciones, baño, cocina, luz, $10.00. Informes: San Lázaro 376, entre Aramburu y Hospital. U-5858. A-1

SE ALQUILAN SAN JOSE 111, entre Oquendo y Soledad, casa moderna de sala, dos habitaciones, baño, cocina, $14.00. Llaves en la misma. Informes: San Lázaro 376, entre Aramburu y Hospital. U-5858. A-1

SE ALQUILAN: VAPOR 43, entre Espada y Hospital, casa moderna, de sala, comedor, 2 habitaciones, baño intercalado completo, cocina $18.00 Llaves e informes: San Lázaro 376, entre Aramburu y Hospital. U-5858. A-1

SE ALQUILAN: JOVELLAR 10, entre Aramburu y Hospital, casa moderna de gabinete, recibidor, sala, 3 habitaciones, baño, comedor, cuarto criados, $30.00. Llaves e informes: San Lázaro 376, entre Aramburu y Hospital, U-5858. A-1

DESAMPARADOS 10-16. Alquilo juntas, cuatro accesorias con puerta y ventana a la calle; teniendo siete cuartos altos independientes, con balcón a la calle. F-2124. A1

SE ALQUILA la casa Salud 30, junta o por separado los altos de los bajos, a persona que quiera subarrendarla, La enseñan todo el día hasta las seis de la tarde. Informes en Gervasio 24 altos. Telf: U-3626. A-1

SAN LAZARO 307, entre Espada y Hospital. Alquilo planta baja, compuesta sala. comedor, 3 cuartos, baño cocina, cuarto de criado y patio. Precio: $35.00 Informes: Bufete de Arellano, M-3936. A1

O-REILLY 76: SE alquila el primer piso compuesto de sala, recibidor, 3 cuartos, comedor, baño, cocina, servicio de criados. 2 cuartos en la azotea. Precio: $38.00. Informes: Bufete de Arellano, M-3936. A1

LUZ 36: ALQUILO segundo piso, compuesto recibidor, sala, 3 cuartos, baño intercalado, comedor, cuarto y servicio de criados cocina y cuarto en la azotea. Precio: $35.00. Informes: Bufete de Arellano, M-3936. A1

ALQUILAMOS MODERNAS y bien situadas casas: Basarrate 24 bajos y 26 altos: Rodríguez y Ensenada (altos y bajos) 4 cuartos, sala, saleta, comedor y demás servicios, todas. Llaves: bodega. Informan: A-1752. A-1

GLORIA 243. Se alquila segundo piso, construcción moderna; compuesto de sala, comedor, dos cuartos, baño completo, cocina y servicios. Informan: Teléfono A-3236. A-1

Se Alquilan
los magníficos altos de O-Reilly 73, compuestos de recibidor, espléndida sala. cuatro grandes habitaciones, cuarto de baño, servicio de criados y tres buenas habitaciones con su baño en el piso más alto. que dan a espaciosa azotea. Llave en la corsetería de los bajos.
Informan:
I-2692 y M-7911 A-1

GERVASIO 176, ALTOS modernos, entre Reina y Salud, sala, saleta, cuatro cuartos, baño intercalado, comedor, cuarto servicio criados. F-1712 A-1

SE ALQUILAN CASAS baratas. Armol Seco 63, bajos, entre Sto. Tomás y Benjumeda. Compuesta, sala, recibidor, comedor, 4 habitaciones, cocina y baño. Precio: $20. Teléfono U-1478. A1

A-2 Vedado y Principe

VEDADO: SE ALQUILAN los altos de la casa Baños esquina a 19. En los bajos de los mismos, informan. A-2

EDIFICIO «BIARRITZ», Calzada del Vedado entre J. e I. Se alquilan frescos, modernos pisos altos y bajos, con sala, comedor, 2 y 3 cuartos, baño, cocina. Precios: $20.00 a $40.00. Se exigen referencias. A-2

N. No. 26—bajos esquina 17—Vedado. Jardín, portal, sala comedor, dos cuartos, baño y patio. Informes: A-6420. A2

EDIFICIO CALLE H No. 184, entre 23 y 21 Vedado. Con todo confort, casitas al estilo americano. Alquiler razonable. Informes: el portero. A2

4 ENTRE 9 y 11. Vedado. Cómoda casita. Sala comedor tres cuartos, $25.00. Llaves 4 esq. 11. Informes: A-6420. A2

B. 189 ENTRE 19 y 21, modernos chalet, pardín, portal, recibidor, sala, comedor, pantry, 5 habitaciones, 2 baños, cuarto y servicios criados, garage 2 máquinas. Llaves misma, al fondo. Informes: Obispo 16. A-6420. A2

SE ALQUILA CASA N. número 190 entre 19 y 21, entrada Vedado, portal terraza, sala, saleta, despacho, hall, cuatro habitaciones, comedor, cocina, patio, cuarto criados, lavadero, garage. Dos habitaciones azotea con baño. Informes: F-2585, M-2781. A2

ALQUILO: $35.00. MODERNOS altos, 19 número 111, entre L. y M., con 4 cuartos. Agua abundante. Llaves en la misma. Dueño: F-5471. A-2

ALQUILERES

A-2 Vedado y Príncipe

2 NUMERO 3, VEDADO. Alquilo los espléndidos altos de esta hermosa casa, capaz regular familia. Precio muy económico. Llaves: Calzada y 2, edificio «Martí». Informes: Sr. Manteca, Cuba 76. Telf. A-8903. A-2

VEDADO
Alquilo modernos altos, calle 21 y B., compuestos de sala, comedor, terraza, cuatro cuartos, baño intercalado, cocina, cuarto criados y servicios. Informes, bodega. A-2

G. NUMERO 23, ENTRE 17 y 19, Vedado. Alquilo esta casa de planta baja, compuesta de sala, recibidor, comedor fondo, cinco cuartos, patio y traspatio, baño completo, cuarto y servicios criados. Llaves al lado. Informes: Sr. Lavandeyra, Cuba 76. Telf. A-8903. A-2

JOVELLAR 39, ENTRE M. y N. Alquilo bajos y cuarto piso, altos, casa moderna, con todas comodidades y garage. Véanse de 9 a 12. Informes: Sr. Manteca, Cuba 76. Telf. A-8903. A-2

15 NUMERO 188, ENTRE H. e I., dos pisos, portales, garage, pantry, cocina, comedor, baño, seis cuartos. Informes: 15 y H. F-1524. A-2

CALZADA Y DOS, VEDADO, edificio «Martí». Alquilo casas completamente independientes, sala, recibidor, comedor, tres y cuatro cuartos grandes, baño intercalado lujo, cocina gas, cuarto, comodidades criados. Llave encargado. Informes: Sr. Manteca, Cuba 76. Telf. A-8903. A-2

5a. 42½, ENTRE E. y D. Casi en frente del Colegio de las Hermanas Dominicas y próximo del parque Villalón, cómodos bajos a la brisa, sala, hall, 4 habitaciones, comedor y doble servicio. F-5469. A2

23 ENTRE 12 y 14. Bonito pisito interior, salita, dos habitaciones, baño completo y cocina. Todas las líneas por el frente, 15 pesos. F-5469. A2

BAÑOS 46, entre 19 y 21. Un piso bajo y otro alto de cuatro o cinco habitaciones, con closets, baño moderno, sala, comedor, pantry, cocina, portal y servicios criados, con garage $48.00; sin garage $45.00, F-6635, M-2863. A2

VEDADO. Paseo 133 bajos, siete habitaciones, dos baños intercalados, servicios criados completos. F-3669. A-1796. A-2

ALQUILO: VEDADO, Calzada esquina a 14; bajos. con portal, sala, comedor, 4 habitaciones, baño, servicios criados. Llave en los altos. Informes Manzana de Gómez 240. Telf. A-4893. A-2

CALZADA 169 ENTRE I. y J. Modernos altos, terraza, recibidor, cuatro habitaciones, más una de desahogo, hall dos baños, modernos, comedor, magnífica cocina con horno de carbón y servicio completo. Agua abundante. F-5469. A2

GRAN GANGA: EN $30.00 cuatro habitaciones, comedor, sala, entrada independiente. 14 número 169 entre 17 y 19. A-6961 A-4577. A-2

REBAJADOS, SE ALQUILAN los elegantes y fresquísimos altos. E 10-A, entre 7 y 9. Reciente construcción. 4 dormitorios saleta etv. A-7625, de 3 a 5. A2

CASA INDEPENDIENTE, con o sin muebles, precio de situación, sala, 1 cuarto, comedor, cocina y baño moderno. 29 entre 28 y 30. Reto. Kohly, Vedado. A2

VEDADO, 1 No. 204 entre 21 y 23. Alquilo dos pisos bajos modernos, jardín, portal, sala. comedor, dos habitaciones, baño intercalado, cocina precio económico. Llaves, encargado. A-2

VEDADO: Alquilo planta alta de la casa calle 20 número 21, entre 15 y 17; de portal, sala, comedor, 3 cuartos, baño intercalado, cocina, cuarto y servicio de criados, Precio $25.00. Informan Bufete de Arellano, M-3936. A-2

ALQUILO TERCERA esquina a F. Vedado, chalet moderno, portal, sala, hall, comedor, cocina cuarto con servicios de criados y gran terreno para jardín, en los bajos y cuatro habitaciones, dos baños y terraza, en altos. Informes: Manzana de Gómez 240. Telf.: A-4893. A2

ALQUILO en el Vedado, calle 14 entre Línea y Calzada. Chalet moderno con sala, comedor, cicina, cuarto de criada y garage en los bajos y terraza, cuatro habitaciones y baño en los altos Informan: Manzana de Gómez 240. Telf.: A-4893. A2

ELEGANTE y COMODO piso alto, 27 No. 423, entre 4 y 6, Vedado Cuatro cuartos, porch, pantry, garage, etc. Llave bajos. Más informes: M-7245. A-2

ALQUILO casitas mampostería $10.00; $11.00 mensuales, sala, 2 habitaciones, cocina, baño a familias moralidad, muy higiénicas, 15 entre 18 y 20 Vedado. Pasaje Vega. A-2

MUY FRESCOS bajos K. número 164 entre 17 y 19, cuatro habitaciones, servicio completo, patio, jardín y portal. Informan; Telf: F-5506. O-2

ALQUILO $30; altos modernos recién pintados, 27 núm. 94 entre D. y E con 5 cuartos cerca colegio Luz. Llaves en bajos. Dueño F-5471. A-2

SE ALQUILAN MODERNOS y hermosos altos. F. número 14, Vedado, sala, comedor, terrazas, 5 habitaciones, dos baños, garage, servicios criados. Informes en la misma. A2

ALQUILO ALTOS: K. NUMERO 166, entre 17 y 19, compuestos de terraza, sala, comedor, cocina, baño, cinco habitaciones grandes, cuarto y servicio criados. Informes: K. número 166, bajos. F-4758. A-2

SE ALQUILAN modernos altos a media cuadra del colegio La Salle, con cuatro habitaciones y garage. Calle 11 entre A y B. Informan: teléfono F-3966. A2

LINEA No. 17 VEDADO, se alquila. Familia o establecimiento, sala, comedor, cinco cuartos, cocina. Informes: F-3199. M-2863. Llave bodega Línea y M. A-2

6 NUMERO 173, entre 15 y 17. Vedado: alquilo casa compuesta la planta baja, jardín, garage para 2 máquins, entrada al primer piso, un salón grande, 3 cuartos criados, hall, cocina, despensa y subida criados al primer piso. Primer piso, sala, recibidor. 5 cuartos, 2 baños, comedor, hall, pantry Segundo piso: 4 cuartos y baño. Precio: $100.00. Informes: Bufete de Arellano, M-3036. A2

MODERNOS ALTOS H. 227 entre 23 y 25 sala, comedor, cuatro cuartos, baño intercalado, pantry, cuarto servicio criados. Llave 223 A-2

20 NUMERO 21, ENTRE 15 y 17 Vedado: Alquilo la planta baja, compuesta jardín, portal, sala, 3 cuartos, baño intercalado, comedor, cocina, cuarto y servicios criados y patio al fondo. Precio: $28.00. Informes: Bufete de Arellano. M-3936. A-2

ALQUILO ONCE 135 entre K. y L. modernos altos 4 habitaciones, terraza, baño de color, garage etc. Informan en los bajos y en Obispo 105 altos. A-2

A-3 Cerro y Palatino

$15.00 ALTOS MODERNOS, con sala, 3 habitaciones, baño intercalado, cocina, comedor. Informes, en la misma, Unión y Ahorros 25, entre Patria y Saravia. Telf. I-6760

ALQUILERES

A-3 Cerro y Palatino

CASAS A $12.00 Y $14.00
Sala, dos cuartos, portal; una de altos, sala, comedor, 3 cuartos, modas y modernas. Prensa 19, esquina San Cristóbal. Llaves en bodega de esquina. A-3

ALQUILO MODERNOS, espaciosos altos, Prensa y Santa Teresa, balcón, sala, comedor, seis habitaciones, cocina gas y carbón, dos servicios, dos entradas. Llaves bodega. Informes: Cuba y Luz. M-5600. A-3

SE ALQUILA la casa Primelles 1, Cerro, sala, comedor, cinco cuartos patio; trapatio. Informan en la misma y M-3741. A-3

ALQUILO propia para comercio o industria la casa Cerro 482. frente a la «Covadonga» se da barata. Llave en la Ferretería. Informan Monte A-7795. A-3

A-4 Marianao y sus Repartos

MIRAMAR: SE ALQUILA preciosa nueva casa, calle 20 esquina a Línea, 3 amplias habitaciones, baño de lujo, patio interior, andaluz, garage, 2 cuartos criados, agua abundante. Otra 7 esquina a 10 La Sierra. Informes: 7 y 4. La Sierra. Telf. FO-1423. A4

ALQUILASE: NUÑEZ 21, entre Miramar y Lanuza, Reparto Columbia, cerca La Tropical, con portal, sala, tres dormitorios, baño completo intercalado con agua fría y caliente, comedor, cocina y patio amplio, con lavadero, jardín y entrada independiente. Alquiler: $15.00. Dos meses en fondo o fiador solvente. Llave en Miramar 105. Ootros informes: Prado 125. Telf. A-1556. A-4

TERCERA ENTRE 2 y 4. Reparto La Sierra, moderna casa de dos plantas. recibidor, sala, seis cuartos, comedor y servicios, $35. La llave de 1 a 5 p. m. Informes: Obispo 16. A-6420. A4

SE ALQUILA UN bonito chalet a media cuadra de los tranvías calle 11 esq. a 16 en el Reparto Almendares, con jardín, sala, comedor, cuatro habitaciones, baño intercalado, cocina y garage. Llave en la misma. Precio $40.00. Puede hacer oferta. Informes: Amargura 63. A-3248. A4

ALQUILO: CALLE A. NUMERO 7, casi esquina 14, Reparto Almendares, moderna casita, con garage y cuarto alto. Precio situación. Informes: I-2239. A-4

LA SIERRA. Alquilo bonita casa, calle Siete y Ocho, inmediata parque, ómnibus, tranvías; portal, sala, comedor. 2 cuartos, baño intercalado, agua caliente etc. llave bodega. A-4

BONITA RESIDENCIA
SE ALQUILA. Hermosos jardines, lo mejor del Reparto Ampliación Almendares, esquina fraile, calle 12 esquina a 8a. Avenida, compuesta de sala, 2 habitaciones y baño de lujo, cada una biblioteca, comedor, garage, etc., verse de 6 a 12 m. Informan en la misma. A-4

SE ALQUILA UNA COMODA casa con garage, en la calle Quinta, entre 10 y 12, Reparto Almendares, a precio de situación. Informes, en los Telfs. U-2188 A-8564. A-4

LA SIERRA, CALLE 5 entre 2 y 4 cerca ómnibus, tranvías, alquilo $40.00, moderna casa una planta, jardines frente y fondo, portal, sala, hall, 3 habitaciones, baño intercalado, gran comedor, pantry, cocina, 2 cuartos y baño criados, garage. Informan en la misma. A4

REPARTO MIRAMAR: Calle 16 entre 5a. y 7a. Avenidas. Se alquila hermosa residencia de dos plantas, con o sin muebles. Puede verse de 2 a 6 de la tarde. Informan: Telf: FO-1736. A-4

LUISA QUIJANO 24, MARIANAO
Se alquila para familia numerosa y sepa cuidar la casa. Informes: F-4041. M-2222. A4

PARA FAMILIA DE gusto se alquila la espléndida y lujosa casa con todas las comodidades. 5a y 6a. Reparto La Sierra. A4

A ENTRE 10 Y 12. Almendares, casa recién fabricada, portal, sala, comedor, dos habitaciones, baño completo y cocina. Muy fresca. Informes al lado. A-4

ALQUILO lindo chalet, reparto Almendares, C y 16, frente Parque Japonés, jardín, portal, sala, hall, comedor, 3 habitaciones, buen baño, cuarto y servicio criados, garage. Llave bodega 14 y B. Informes F-5242. A-4

AVENIDA 9, ENTRE las calle 6 y 8, Buena Vista Marianao: Se compone jardín portal, sala, comedor, 4 cuartos, 2 baños pantry, cocina, cuarto y servicio criados, garage para una máquina. Precio: $45.00. Informes: Bufete de Arellano, M-3936. A4

A-5 J. del Monte y La Víbora

CALZADA DE LA Víbora esquina a Genaro Sánchez, frente al paradero de la Habana Central. Moderno piso alto en $15.00. nIformes: A-6420. A5

LINDO CHALET: $15.00, jardín, portal, sala, tres habitaciones, dos baños ,amplio hall, comedor al fondo, hermosa cocina, pequeño patio con lavadero. Tranvías y guaguas a media cuadra. Dolores 62, entre Porvenir y Octava. Informes: X-1720. Verla: de 2 a 5 p. m. A-5

ALQUILO; $15.00, MODERNA casa, decorada, jardín, portal, sala, 2 habitaciones, baño, cocina, patio, San Mariano letra I., casi esquina D. Strampes. Llave, informes: San Mariano 42 y Revolución I-6015. A-5

SE ALQUILA: AVENIDA Libertad número 36, Víbora, cerca Calzada, moderna y fresca casa, con todas las comodidades. Informes: Telf. I-2239. A-5

VIBORA: MENDOZA, Goicuría entre Libertad y Milagros. Se alquila casita con dos habitaciones, sala, comedor, baño, bañadera. Agua abundante. Informes, en el 86. $10.00. A-5

LINDA CASITA: SITUADA en el Reparto Santa Amalia, calle Miguel número 3, media cuadra de la Calzada. Precio módico. Informes: Telf. FO-1070. A-5

SE ALQUILA CASA San Anastasio 78, entre San Mariano y Vista Alegre. Sala, comedor, cinco habitaciones, baño intercalado, servicio completo. Informan en la misma. Teléfono F-5712. A5

JESUS DEL MONTE 59, cerca Esquina Tejas, amplio, fresco, saludable segundo piso, tres habitaciones, sala, comedor, hermosa terraza, baño completo. En los bajos, habitaciones baratas. Informes: Muralla 111. A-7468. A-5

ALQUILO CASA moderna, fresca, pintada recientemente, una cuadra calzada. Milagros 32 entre Delicias y Buenaventura. portal, cuatro habitaciones, sala amplia, recibidor, comedor, amplio fondo, baño completo, servicios de criados, patio, traspatio. Se alquiler reducido. U-5158 y U-1505.

M.E.C.D. 2016

ALQUILERES

A-5 J. del Monte y La Víbora

SE ALQUILA LA CASA San Lázaro número 35, Víbora, 3 cuartos, sala, comedor. La llave en la misma. Telf. A-9531. A-5

ALQUILO bonita y bien situada casa Gestrudis 5½ entre Calzada y Primera, portal, sala, saleta, cuatro habitaciones, precio $20. A-5

SE ALQUILA por 10 pesos casa para matrimonio, con todo completo, calle 15 y A, Lawton, la llave en la bodega. Informan: Telf: M-4107, Ricardo Somoza. A-5

APROVECHE GANGA. Por $18.00. Se alquila la casa calle de Lawton No. 29, entre San Francisco y Concepción: con portal, sala, saleta, dividida por columnas, 4 habitaciones, baño, comedor corrido, patio y un traspatio de 60 metros. Informes en la Beneficencia Gallega. Centro Gallego por San José. A-5

GERTRUDES 29, esquina a Segunda, portal, sala, saleta, 5 cuartos doble servicios sanitarios. Llave 31. Informes: A-5418. Precio: $23.00 A-5

SANTA CATALINA 23, Víbora: Se alquila una casa compuesta de sala, comedor 3 cuartos, servicios, cocina y patio. Precio $20.00. Informes: Bufete de Arellano, M-3936. A5

A-6 Luyanó

SE ALQUILA MUY BARATA, la casa Santa Felicia 31-A., portal, sala, comedor, cuatro cuartos, baño intercalado, cocina, patio, traspatio y garage. Informes: Telf. A-2873. A-6

SE ALQUILAN EN CONCHA y Guasabacoa, bajos modernos, con portal, sala, dos habitaciones, cocina y baño, desde $14.00. Manzana de Gómez 240. Telf. A-4893. A6

LUYANO. SE elquila en 15 pesos los regios altos de Reforma esquina Herreras a dos cuadras de la Calzada. Sala, comedor, 3 cuartos, baño y cocina. Informes: A-3303. A6

A-7 Sto Suárez y Mendoza

BONITOS ALTOS, A LA BRISA, con todas las comodidades y económicos, (frente Paradero tranvías Santos Suárez). Calle Cortina entre Santa Catalina y San Mariano, jardín, portal, cuatro cuartos, baño intercalado, sala, recibidor, comedor, cocina con calentador y cuarto criados. Agua abundante siempre. Telf. I-5862 A-7

ALQUILO: $15.00, MENDOZA 8, frente Santos Suárez, portal, sala, 2 habitaciones, baño intercalado, comedor al fondo, todo decorado, cocina, patio. Llaves e informes, al lado. A-7

ALQUILO. SAN INDALECIO esq. Encarnación. Sala, recibidor, gran cocina en los bajos, cinco cuartos altos, buen baño, garage, con dos cuartos. Informes: U-3763. A7

ZAPOTE Y SAN Benigno, bajos frente al parque Sto. Suárez, dos cuartos, sala, comedor, cocina y baño y portal, la llave la botica. Telf. M-4665 y M-4280. A7

SOLA Y JOHSON, SANTOS Suárez. Alquilo casa moderna, portal corrido, sala, comedor, dos habitaciones, baño moderno, cocina, patio. Es una preciosidad. Llaves al lado. Véala. Precio situación. F-2321. Mes adelantado, con buenas referencias. A-7

JUAN DELGADO Y ESTRADA Palma frente a la línea de los tranvías. Se alquila una hermosa casita, propia para corta familia. Su alquiler es de situación. Informes, en la bodega. I-7589 F-1482. A-7

San Benigno 57, $23
Con sala, saleta, 4 habitaciones, comedor, baño intercalado, cocina de gas, calentador, portal, patio y traspatio. Informes: Telf. A-4376. A-7

DUREGE 55, ENTRE CORREA y San ta Irene lindos altos, sala, saleta, cinco cuartos, servicios criados. Llaves en los bajos Ofrezca lo que pueda. Telf. A-0108. A7

REPARTO MENDOZA, Carmen 145 lujosos bajos, sala, recibidor, hall, cuatro espléndidas habitaciones, comedor con zócalo, pantry, dos cuartos criados. Garage M-8439, una cuadra parque Tennis. A-7

Arrendamientos

CEDO SUBARRIENDO, por embarcar. Dos casas, cuarenta metros, $90.00. Dos meses fondo. Telf. F-1323. W.

B-1 Casas-Apartamentos

APARTAMENTO DE LUJO, acabado de construir. Queda uno por alquilar en la planta baja del edificio J. y 9. Informes: F-2115. Puede verse a todas horas. B-1

LUJOSO APARTAMENTO, cuatro cuartos, precioso baño intercalado, sala; decorada, balcones a la calle, comedor fresco, bonita terraza, cocina de gas, calentador, baño criados. Precio reducido. Edificio Padrón. Neptuno 251 entre Aramburu y Hospital. U-5158; U-1505. B1

EDIFICIO «CASTRO», 25 esquina O, Pisos amplios y frescos. Vista al mar, 5 habitaciones, sala, comedor, 2 baños, elevador, agua abundante. Frigidaire, garage. Telf. F-2990. B1

B-2 Naves y Locales

SE ALQUILA: HERMOSO local, muy barato, Campanario 205, propio para almacén, fonda o cualquier industria o comercio. Llave en el mismo. Informes: Lealtad 238. U-2256 A-2689 B-2

ANGELES ESQUINA A MALOJA
Moderno local para establecimiento, alquiler reducido, llave en Suárez 137 entre 8 a 12. Informan: Compañía EL IRIS. Empedrado 34. A-1294. B2

PARA ESTABLECIMIENTO LOCAL DE ESQUINA PARA BODEGA, PUESTO DE FRUTAS, CARNICERIA O CUALQUIER OTRO ESTABLECIMIENTO
Se alquila en $20.000 San José 124-K. esquina a Marqués González con 4 puertas metálicas; 2 por San José y 2 por Marqués González, compuesto de salón para tienda, salón para trastienda, servicios y cuarto para la dependencia. Llaves en la misma. Informes: Francisco Torres. Edificio Bacardí, Departamento 401. De 10 a 12 a. m. y de 3½ a 5½ p. m. Telf: A-7830. B-2

LOCAL ESPLENDIDO, con fresca, clara y bonita vivienda al fondo. Se alquila en Suárez 49, casi esquina a Gloria. Se da baratísima. Informes, segundo piso. B-2

OBRAPIA 97, ALTOS y bajos, para establecimiento y vivienda, $75.00, bajos; $40.00 y $45.00, separados. La llave, al lado. Telf. F-4323. B-2

ZANJA Y LUCENA, MEDIA cuadra de Belascoaín, local grandísimo, propio para industria, almacén. Se admiten proposiciones, en el mismo. B-2

CALZADA Y 2, EDIFICIO «Martí». Alquilo local para comercio. Precio muy económico. Vea encargado. Informes: Sr. Manteca, Cuba 76. Telf. A-8903. B-2

PRADO 11. ALQUILO los bajos propios para comercio. Llaves: Prado 40. Informes: Sr. Manteca, Cuba 76. Telf. A-8903. B-2

ALQUILO LOCAL para establecimiento, en la esquina de la casa de apartamentos acabada de construir, J. esquina a 9. Informes: F-2115. B-2

ALQUILERES

B-2 Naves y Locales

ALQUILO ESPACIOSA nave Zapata 26 entre Basarrate y Mazón, con puertas por Valle, Se da barata. Llaves al lado en la funeraria. Informes: M-3741. B-2

EN $55.00, ESPLENDIDO local moderno, propio para oficina, piso granito, 20 metros frente, por 25 fondo, en Amargura 34. Precio de situación. Informes: Telf. A-4376. B-2

ALQUILO EN LUZ y OFICIOS, local de esquina, propio para establecimiento, con varias divisiones y servicios. Informes: Manzana de Gómez 240. Telf. A-4893. B2

PADRE VARELA 66
Local propio para establecimiento con dos habitaciones, comedor, servicio y ducha, Precio: $50.00. Informan F-2134. B-2

LOCAL CARNICERIA Manrique esquina Virtudes en $15. Otro bodega con armatostes edificio moderno bien situado esquina en los Pinos en $15. F-2225. B-2

ALQUILO magnífico local propia para almacén, lugar de tránsito comercial Bernaza 44 (entre Muralla y Teniente Rey) Informes: Aguacate 104, teléfono A-9414. B-2

SE ALQUILA: CERRO 456, esquina a Patria, local propio para industria, compuesto de dos plantas y un sótano. Informes: M-9837. B-2

OFICIOS 112, ESQUINA a Merced: Se compone de un salón grande, propio para bodega o establecimiento, 2 cuartos, patio, cocina y servicios. Precio: $30.00 Informes: Bufete de Arellano, M-3936. B2

PARA INDUSTRIA o comercio. Alquilo $25.00, Acosta 95, salón corrido, sin columnas, 150 metros. B-2

SE ALQUILA LA esquina de Prado No. 39 y Refugio, bajos, local propio para oficinas o establecimiento de modas. Precio de situación. Informan en Prado No. 25. altos. A1

B 3 Departamentos

"EDIFICIO MASEDA". Neptuno esquina a Campanario, alquilo hermoso y muy cómodo departamento cuarto piso, con sala, saleta, comedor, tres cuartos, baño intercalado, cuarto y servicio para criados y servicio de ascensores permanente. Informarán en el mismo y teléfono U-1043.

TENIENTE REY 26, esquina a Cuba. Edificio de nueva construcción, alquilo un hermoso departamento, con sala, saleta, comedor, tres cuartos, baño intercalado, servicio para criados, y ascensor. Informes en la misma y teléfono U-1043. B3

17 Y 4, VEDADO: Alquilo cómodos departamentos, sala, saleta, tres y cuatro cuartos, baño completo y demás comodidades. Véase al encargado. Informes: Sr. Manteca, Cuba 76. Telf. A-8903. B-3

SE ALQUILA un amplio y ventilado departamento en el primer piso de la casa número 124 sita en la calle de Aguacate, compuesto de dos cuartos, sala, cocina y baño. Informan: en los bajos y po rel teléfono A-2378. Icqu B-3

RAYO Y ESTRELLLA
Alquilo departamentos con sala, comedor, dos habitaciones, cocina con calentador y servicios. Alquilo bajos en la misma casa. Hay encargado. Telf. A-2746. B-3

DEPARTAMENTOS económicos para familias, con dos y tres habitaciones, cocina, baño y servicios. Gervasio 96 esquina Neptuno. Informes el encargado B-3

Departamentos a $7
Edificio "Arcos" F. entre 19 y 21 Vedado. Alquilan elegantes, frescos, cómodos departamentos, desde $7 hasa $30, algunos con luz. Todo completamente independiente. Informes en el mismo. Fermín. B-3

B-4 Habitaciones

VIVA BARATO
Y cómodo en Muralla esquina Inquisidor. Espléndidas habitaciones, agua caliente, inmejorable comida, elevador y dependencia honrada. Admito abonados comedor. Precios reajustados. Telf. A-1811 M-1428. B-4

HABITACIONES CON vista a la calle desde $5 en adelante. Prado 103, altos. B4

PICOTA 60, entre Merced y Conde: Se alquilan habitaciones altas y bajas desde $6.00. Informan Bufete de Arellano, M-3936. A-1

EN CASA PARTICULAR
Se alquila espléndida habitación amueblada, para una persona estricta moralidad, precio reducido, Muralla 117 2do. piso, derecha. B-4

VEDADO, LINEA 91, esquina 6 Alquilo hermosísima habitación vista calle, propia tres personas. Otra, independiente, con baño a hombre solo o con compañero. Casa honorable, precio reducidísimo, magnífica comida. F-5632. B-4

BARATAS, HERMOSAS Y FRESCAS HABITACIONES POR LO QUE OFREZCAN
y un apartamento con dos habitaciones, en Maloja número 1, esquina a Monte y Aguila, con vista a la calle en $6.00, $8.00; $9.00 $10.00 y $12.00. La llave en la misma. Informes: Edificio «Bacardí», Apartamento 401. Telf: A-7830. Francisco Torres. De 10 a 12 a. m. y de 3½ a 5½ p. m. B-4

SE ALQUILAN buenas habitaciones y apartamentos baratos. Muralla 1. altos. Roza. Menéndez y Co Teléfono A-4854. B-4

SE ALQUILA HERMOSA habitación lavabos, agua corriente, otra pequeña, baño con agua corriente, muebles, buenísima comida si desean, casa familia, baratísimo, Reina 6 último piso. Telf: M-9209. B-4

ALQUILAMOS ESPLENDIDAS habitaciones a precios de verdadera ganga, y un local propio para fotografía con vidrieras a la calle. También una cocina. Galiano 68, altos de los almacenes «La Opera». B4

EN LUJOSO EDIFICIO
Magníficas habitaciones y apartamentos con baño privado, agua caliente, luz y teléfono; precios muy reducidos. Rogamos referencias, San Rafael 87, entre Rayo y San Nicolás. B-4

B-5 Casas de Huéspedes

CASA DE HUESPEDES «La Matancera», Reina 83, hermosas habitaciones, agua corriente, buena comida, balcón. Comida para dos, $35.00 a $40.00. Uno, $26.00. Telf. A-0238. B-5

PRADO 29, HERMOSA habitación, vista a la calle, lavabos, agua fría, caliente, teléfono, $15.00; otra, grandísima, interior, $12.00; una chica, $6.00. Damos comidas, muebles, si desean. Estricta moralidad. B-5

ALQUILERES

B-6. Hoteles

HOTEL "ROMA"
O'REILLY & AGUACATE
(Pte. Zayas) (P. Lacoste)
UNICO EN LA HABANA
EL MEJOR SITUADO.
EL MAS CONFORTABLE.
EL MAS ECONOMICO.
EL MAS PREDILECTO DE LAS FAMILIAS ESTABLES
PRECIOS REAJUSTADOS.
Cable "ROMOTEL". Teléfono M-6944. Habana. B6

THE SAVOY
F. Y 15, VEDADO
Telf. F-6616
Situado en un lugar alto del Vedado, con fácil y frecuente comunicación con la Ciudad y Repartos; rodeado de jardines, con 60 metros de hermosos portales. Las habitaciones tienen ventiloción directa. Teléfono, closet y baño particular, con agua fría y caliente. PrHecios moderados, incluyendo tres excelentes comidas, bien seleccionadas, al servicio en mesas separadas, para cada familia. 3-6

SE SOLICITAN

S-1 Criadas y Criados

SE SOLICITA UNA CRIADA española, para limpiar habitaciones y ayudar con dos niños ya mayores. Que sepa coser bien y traiga buenas referencias. F-2124. S-1

SE SOLICITA UNA criada de manos que sepa servir muy bien y traiga muy buenas referencias, si no es así que no se presente. Sueldo: $20.00, en 19 No. 239, esq a F. Vedado. S1

S-11 Agentes y Socios

VENDEDORES: SE SOLICITAN bien relacionados en hoteles y restaurants. Buena comisión. 11 y 14, Crucero Playa, Almendares, Fábrica. S-11

S-12 Solicitudes-Varias

POR AUSENTARME DEL PAIS: Persona o comerciante que se interese en productos nuevos. Fácil venta y gran ganancia. Informes: Velasco, San Nicolás 128, (altos), de 1 a 3 o 6 a 7. S-12

SOLICITAMOS VENDEDORES que sean activos, que estén bien relacionados en bodegas y establecimientos análogos, para trabajar a comisión varios productos de limpieza, de mucha demanda. El que no esté capacita, que no se presente. Calle Tercera número 56, Redención. Guaguas Marianao-Parque Central. S-12

SE SOLICITAN PERSONAS
Que padezcan de las siguientes afecciones: eczema seca, ya sea lisa o escamosa, reciente o antigua, lesiones úricas, dolorosas o infectadas; eczema supurada o con inflamación; eczema exfoliante; eczema ferrugoide; eczema marginado; eczema tonsurfante; eczema parasitaria; eczema indolorosa o con dolor y escozón; eczema endurada; eczema pequeña o de gran extensión; afecciones de pocos meses o de varios años y rebelde a todo tratamiento, herpes, sarna, picazones locales o generalizadas por todo el cuerpo; llagas y úlceras crónicas; caspa seca o supurante del cuero cabelludo; tiña pelada; caída del cabello sin causa aparente; encías sangrantes; mal olor de la boca; mal olor de las axilas, (sobaco); grietas, picazones y mal olor de los pies; barros, acné, de la espalda y de la cara, y especialmente linfangitis, para darles muestras gratis de ACETOLIA ROBAINA Infanta número 59. (entre Carlos Tercero y Estrella). Telf. U-4000. Aunque usted no necesite «Acetolia» no olvide recomendarle este anuncio a las personas que la puedan necesitar, que tal vez con esta pequeña cortesía, les haga un gran favor. Enviaremos muestras gratis por Correo al recibo de 6 centavos, (seis centavos) en sellos. S-12

AGENCIAS DE COLOCACIONES

ESTE ANUNCIO ES DE GRAN interés para la señora y el caballero de la casa! Podemos facilitarle el sirviente que usted desee, así como también toda clase empleados oficina o comercio. Nuestros 25 años de servicios, garantizan la seriedad y buen cumplimiento. Unica agencia americana de colocaciones. AGENCIA BEERS. A-3070. X.

MALOJA No. 53. Teléfono A-3090. Si usted quiere tener personal decente y bueno, de cualquier giro que sea llame al teléfono A-3090 y lo encontrará. Le informará Alonso. X.

SE OFRECEN

O-1 Criadas y Criados

UN BUEN CRIADO DE MANO, se ofrece para casa particular, con referencias de buenas casas y sin pretensiones. Telf. U-3147. O-1

SE OFRECE CRIADO español, de 34 años, práctico en el servicio de comedor, con buenas referencias. Informes: Telf. I-7072. Pregunten por Nicolás. O-1

JOVEN ESPAÑOL se ofrece para criado de mano, es cumplidor y esmerado en todo servicio; tiene referencias de las casas que ha estado. Telf. F-6185 O-1

SE DESEA COLOCAR una española, para criada de mano o de cuartos, sabe cumplir con su obligación y tiene buenas referencias. Informes: Príncipe número 6, altos. Telf. U-6946.

JOVEN ESPAÑOLA, con buenas referencias, entiende de todos los quehaceres de casa, para corta familia. Más informes: Llame X-1773.

SEÑORA ESPAÑOLA, mediana edad, para criada de mano o cuartos, de confianza y cumplidora. Con buenas referencias. Informes: FO-2426.

JOVEN ESPAÑOLA para criada de manos o de cuartos sabe servir mesa. Es cumplidora, con buenas referencias. Informan: Teléfono M-4065. O1

SE DESEA COLOCAR un joven español, para criado de mano, bodega o cualquier otro establecimiento. Tiene referencias. Telf. F-2654. O-1

SE DESEA COLOCAR una joven española de criada de manos, lleva tiempo en el país; sabe cumpir con su obligación; tiene referencias. Telf. F-6236. O1

JOVEN JAPONES, DESEA colocarse de criado de mano, sabe bien servir la rusa. Tiene buenas referencias y habla inglés. Llamen: Antonio Nagase. Telf. A-9814. O-1

DESEA COLOCARSE joven española lleva tiempo en el país, se coloca lo mismo para un trabajo solo o para los dos, siendo corta familia. Informan: FO-7303. O1

Señor anunciante
usted sabe nuestra historia pura y diáfana a través del tiempo.
Somos centenarios
y no solamente somos viejos por el tiempo, sino por nuestra seriedad.
Siempre en vanguardia
llegamos a los hogares de nuestros miles de suscriptores, llevando con dignidad y oportunidad la firma de su negocio.
El anuncio en el
DIARIO DE LA MARINA
LLEVA UN SELLO DE DISTINCION IMBORRABLE
COMO EL DEPENDIENTE PREFERIDO POR SUS BUENOS CLIENTES

SE OFRECEN

O-1 Criadas y Criados

SE DESEA COLOCAR una muchacha española de criada de manos o cuartos o comedor, es de confianza y honrada, va a los repartos; tiene muy buenas referencias y quien le responda. Teléfono M-4481, A-1091.

SE DESEA COLOCAR un buen criado de manos, práctico en el trabajo, sin pretensiones, con buenas referencias, con 35 años de edad se llama Fernando Villar. Teléfono: M-6676 O1

CRIADA JOVEN blanca, del país, desea colocarse con buenas referencias. Teléfono: M-5330. O1

SE DESEA COLOCAR una joven española para comedor o manejadora, entiende algo de cocina, no le importa salir al campo, sin pretensiones; tiene referencias. Informan: U-4858. O1

DOS JOVENES ESPAÑOLAS se colocan, para criada de manos, sabe servir a la rusa, la otra buena cocinera, sabe de reposterí; tienen buenas referencias. Informan: A-9774. O1

DESEO ENCONTRAR colocación de criada, sé servir a la rusa, lavo y plancho ropa fina, no me importa ir fuera, entiendo algo de cocina y me gustan los niños; soy francesa. U-8239. O1

SE DESEA colocar una muchacha asturiana para criada de mano, para cuartos o comedor; tiene buenas referencias de la casa donde trabajó. Teléfono I-2692. O-1

CRIADO ESPAÑOL muy práctico en todo servicio sirve rura, tiene referencias de buenas casas que trabajó muchos años, serio, trabajador. Informan Telf: X-3039. O-1

DESEA COLOCARSE criada española para cuartos y coser teniendo referencias de buenas casas en que ha prestado sus servicios. Telf: A-0157. O-1

DESEA COLOCARSE criado español acostumbrado al buen servicio teniendo referencias de buenas casas en que ha prestado sus servicios, teléfono A-3806. O-1

SE DESEA COLOCAR una muchacha española para criada o para cocinar y limpiar, tiene referencias. M-5741. O-1

SE DESEA COLOCAR una muchacha española para criada de manos o de cuartos. Tiene referencias. Informan: F-1538. Calle 4 y 5a. Vedado. O1

O-2 Cocineras y Cocineros

DESEA COLOCARSE una cocinera, no le importa hacer alguna limpieza. Telf. I-6750. O-2

COCINERO JOVEN ESPAÑOL
Desea colocarse en casa particular. Tiene buenas referencias. Cocina a la francesa, española y criolla. Toda clase pastelería y repostería. Teléfono A-0850. O2

SE DESEA COLOCAR una señora de mediana edad, para cocinar y limpiar. Informes por el teléfono M-2313. O2

BUEN COCINERO, JOVEN español, repostería y pastelería fina. Buena sazón. Sabe inglés. Buenas referencias de familias distinguidas. San José 7, café. M-5563. O-2

SE OFRECE BUEN COCINERO español, cocina criolla, española y francesa, repostería y pastelería. Agradable sazón, limpio en su trabajo; es hombre solo y sale al campo. Tiene referencias. Telf. M-4162. O-2

SE OFRECE JOVEN española, para cocina, sabe su oficio; hace postres y también para criada. Con referencias. No menos $16.00. Cocina de gas. M-4380. O-2

SE DESEA COLOCAR una muchacha española para cocinar y ayudar a la limpieza, sabe cumplir con su obligación y tiene buenas referencias. Informan: I-1944. O2

COCINERA REPOSTERA con referencnos de la casa donde trabajó, desea colocarse, sabe trabajar, hace plaza, duerme fuera, no importa ir repartos. Teléfono FO-3193. O2

SE COLOCA UNA asturiana de cocinera repostera limpia, trabajadora, buen carácter, hace limpieza, lava, hace de todo, va afuera. Tiene referencias. Informan: teléfono U-7084, almacén, El Nacional. O2

UNA SEÑORA española, desea colocarse, para cocinar y ayudar a la limpieza, prefiere matrimonio solo o corta familia, en la misma otra para criada de manos. Telf. F-5739. O2

SE DESEA COLOCAR española para cocinar y limpiar, sabe cumplir bien con su obligación y tiene referencias Teléfono I-7308. O2

JOVEN CHINO cocinero y repostero desea colocarse casa particular experto criolla, española, americana, muy cumplidor y tiene buenas referencias. Informan I-6477. O-2

DESEA COLOCARSE de cocinera, buena señora, de mediana edad, española es muy limpia y cocina a la española y criolla y sabe de repostería. Cuba 99. Telf: A-1230. O-2

SE DESEA COLOCAR una señora de mediana edad para cocinar, no tiene inconveniente en ayudar a la limpieza siendo corta familia, sabe hacer de todo, sabe hacer plaza si se desea. Telf: A-1077. O-2

SE DESEA colocar una cocinera; cocina española y criolla; entiende un poco francesa, entiende de repostería, tiene buenas referencias, teléfono; M-7213. O-2

SE OFRECEN

O-3 Manejadoras

JOVEN INGLESA: Para manejadora o criada de mano, es formal y cumplidora. Telf. X-2258, Julia. O-3

MANEJADORA experta en dicho servicio, desea colocarse, sabe cumplir con su obligación, tiene referencias de las casas donde está trabajando. M-3274. O-3

O-6 Choferes

CHOFER: 15 AÑOS PRACTICA, sin pretensiones, desea casa estable para trabajar; tiene buenas referencias. 9 años en una sola casa. Informes: M-5236, bodega, Adolfo, Cárcel 17, altos. O-6

SE DESEA COLOCAR un chofer joven, mucha práctica; tiene referencias, pocas pretencios. Telf. U-6987. Alvarez. O-6

UN CHOFER PRACTICO en el manejo, lo mismo de máquinas que camión, necesita colocarse. Tiene recomendaciones. Informes: Municipio 28, casi esquina a Fomento. X-2235. O-6

DESEA COLOCARSE chauffeur español experto toda clase de máquinas y mecánica; sin pretensiones, y con esmeradas referencias de casas conocidas. Telf: A-4792. O-6

O-7 Costureras, Modistas y Sombrereras

MODISTA CORTA y cose por figurín toda ropa señora y niños, desea colocarse casa particular, fija o por días. Telf: F-2204. O-7

O-8 Lavanderas y Lavanderos

DESEA COLOCARSE un asiático lavandero y planchador, en casa particular. Telf. U-7902 U-6623. O-8

O-10 Oficinistas

SE OFRECE PARA TENEDOR de Libros o empleado de oficinas, con experiencia en Ferrocarriles e Ingenios. Pueden dirigirse: A. García, Nuevo Hotel Luz, Amargura 47. O-10

SEÑORITA CUBANA, habla inglés, desea colocarse atender teléfono, escribir copias máquina, atender oficina o casa particular. Telf: U-5802. O-10

O-12 Ofertas-Varias

DESEA UNA JOVEN española, asistir señora enferma; tiene mucha práctica y buenas referencias. Telf. M-3850. O-12

SE COMPRAN

C-5 Muebles y Prendas

COMPRAMOS MUEBLES
De todas clases, mamparas, lámparas, divisiones, máquinas de Singer y todos los objetos de valor. «La Moderna», Salud 3. Telf. A-6620. C-5

A-4559: COMPRO BAULES, objetos Arte, muebles, antigüedades, libros, oro, porcelana, enseres fonda, máquinas coser, escribir, archivos, ropa, pianos. Pago bien. Negocio rápido. A-4559. C-5

M-2677 COMPRA ORO, plata, objetos Arte, bronces, porcelanas, vajillas, antigüedades, muebles oficinas, máquinas coser, escribir; archivos; baúles, maletas cuero. Casas enteras. M-2677, Armando Duvillere. C-5

C-12 Objetos-Varios

U-2530 COMPRO Objetos arte, adornos plata, bronce; porcelana, antigüedades, platos antiguos, soperas, etc. oro viejo, libros, muebles, pianos, baúles, maletas. Compro todo. Pago más que nadie. U-2530. C-12

SE VENDEN

V-1 Casas

$1,500.00 MODERNA CASA mampostería, toda decorada, portal, sala, 2 habitaciones, baño intercalado, comedor al fondo, cocina, patio, traspatio. Está vacía. Acabada de pintar. Verse a cualquier hora, Juan Alonso 12, casi esquina Concha, Luyanó, Alberto Cuervo, Obispo 59, altos. M-1537. V-1

VENDO: RODRIGUEZ entre San Indalecio y San Benigno, casa moderna, portal, sala, 3 habitaciones, 9 x 47 varas fondo, $3,000.00. Propia para carbonería, tren de carretones, Alberto Cuervo, Obispo 59, altos. M-1537 V-1

SE VENDE MUY BARATA casa en construcción, situada Alcalde O-Farril entre Luis Estevez y Estrada Palma. Son mil metros terreno y 500 fabricación. Oficios 82, M-2781. V1

CASA EN $5,000 que costó $16,000. Lagunas 23 casi esquina Manrique dos y media plantas, para verla llame M-9618, Manrique 127. Javier Fanego dueño. V1

COMPRO CASA
En La Habana, por finca de 2 a 4 caballerías, en buen estado y tenga agua, próxima a La Habana. Trato directo. Café «Delicias de Puerta Tierra», Monserrate y Dragones. Sr. Nimo. V-1

GRAN OPORTUNIDAD: Vendo casa dos plantas, 23 entre 8 y 10, Vedado, acera sombra. Todas comodidades, $4,200.00. Urge venta. Aproveche esta ganga y llame: F-5546. V-1

SE VENDEN

V-1 Casas

VEDADO
Frente al parque de la calle I, se vende una hermosa casa por la mitad de su costo. Calle I No. 199 esquina a 21. Está construída con los mejores materiales, techos monolíticos y todos sus pisos son de mármol. Tiene una sola planta compuesta de: jardín a sus frentes, hermoso portal, hall central de 3 metros. sala, comedor cinco cuartos, dos baños todo de mármol, al fondo: cocina, lavandería tres cuartos de criados, garage, servicio, etc. Informan: su dueña, en la misma casa. V1

AVENIDA ACOSTA y Luz Caballero, 3 casas, fabricación primera, baños modernos; 2 tienen sala, 4 cuartos, comedor fondo y traspatio; otra, sala, 2 cuartos. $5,7000.00. Ganga: Luyanó, 6,200 metros terreno para industria. Se da regalado por el precio. Informes: Monte 13, Fernández. V-1

CASA RENACIMIENTO ESPAÑOL, GANGA
Calle Doce entre Primera y Segunda de Ampliación de Allmendares, acera brisa: con escalinata de entrada, porch para baajda de automóviles, jardín, portal, hall central, sala, comedor, tres habitaciones baño intercalado de lujo, pantry cocina, cuarto y servicios para criados; en cuerpo aparte garage, cuarto y servicios para chauffeur, lavadero cubierto, jardín, patio y pasillos laterales. Precio: $6.500. Se dan facilidades de pago. Ingeniero Cristóbal Díaz. O-Reilly 40, teléfono M-7058. V1

SE VENDE hermosa casa dos plantas y garage, Baños 192, Vedado. A-9670. Solar completo. V-1

EN LA CALLE HABANA entre Chacón y Cuarteles se vende casa de mampostería antigua, con un terreno de 7 m. 95 cm. de frente por 28 m. 50 cm. de fondo. Se vende por la tercera de su valor. Informes teléfono: F-1217. V-1

REPARTO LAWTON se vende la casa Buenaventura 39, entre Milagros y Santa Catalina, portal, sala, 3 cuartos, comedor y servicios, patio con frutales, muy barata y puede dejarse parte en hipoteca al seis por ciento. Informan Muralla 78.

V-2 Solares

VENDO EN AVENIDA de Los Presidentes, solar de esquina, de inmejorable situación, Buena medida. Facilidad de pago. L. Gil, Habana 66.

SE VENDE UN solar de esquina con 417 metros de superficie está situado en el corazón de la ciudad. Informan: señor González. Zanja No 143. V2

V-3 Fincas Rústicas

SE VENDEN 12,000 metros terreno, Country Club Park con casa, arboleda. Ideal finca recreo un paso Habana. Es verdadera ganga. Informes: Oficios 82, M-2781. V3

FINCA RUSTICA: A la salida de Arroyo Arenas y frente a Bustamante. Se alquila la quinta de recreo «Villa Esperanza». También se vende. V-3

V-4 Establecimientos

¡OPORTUNIDAD! Cedo en arriendo explotación. Restorán completa marcha, buen sitio atracción turismo, antigua clientela. Me reservo barra mismo local. Ferran. Monserrate 67 bajos, Parquecito Bacardí, de 9 a 11 y 2 a 4. V4

VENDO ESTABLECIMIENTO ropa hecha, con o sin ella. Precio de situación. Informes, de 2 a 4 p. m., Belascoaín núm. 44. V-4

SE VENDE FABRICA de calzado, con máquinas marca «Landi», que fabrica toda clase de calzado y sandalias. Precio regalado. Informes: Belascoaín 105 y medio, esquina Jesús Peregrino. V-4

VENDO LA MEJOR bodega de Lawton frente a la Línea de tranvías con contrato poco alquiler, la vendo por no ser del giro, doy facilidades con 225 pesos contado, lo demás trataremos lo que pido tiene más en valores y mercancías. Informes en Concepción y 14, Lawton Sr. García. V-4

URGE VENTA gran café cantina, en lo más céntrico de la Habana, urge venderlo antes del 1o. Véame y hará el negocio de su vida. Quintana. Chacón 23. V-4

V-5 Muebles y Prendas

MUEBLES: JUEGOS CUARTO, $35.00; sala, $16.00; comedor, Arte Moderno, $40.00; Estilo Renacimiento, $8.00; cuarto, con escaparate, tres cuerpos, $85.00; neveras, $8.00; juego niño, $15.00; camas, $4.00; pianolas, $40.00, Infanta número 88 y Carlos III, Cao y Pita. V-5

MUY BARATO
Se vende espléndido juego comedor; 3 juegos cuartos; precioso juego mimbre; magnífica nevera; valiosos cuadros; bonitas lámparas y otras menudencias. Telf. F-5880. V-5

MAQUINAS DE COSER
Singer, ovillo central, a plazos y contado, tenemos de uso en parte de fondo. Cambiamos, vendemos, repuestos de zapatero 18-2, 29.4 Angeles 36 A-8861 Dobladillo de ojo y Festón. V-5

MUEBLES de calidad, elegantes y económicos. Los fabricamos rápidamente, cuyas láminas o proyectos enseñaremos aquí o a domicilio, y liquidamos a como quiera, todas las existencias, al contado y a plazos cómodos. Tenemos comprador para sus muebles en cambio por los nuestros y le alquilamos los que necesite con optción a comprarlos, rebajándole la mitad de lo que haya pagado.. La Casa Ruisánchez (que anuncia la verdad) Angeles 13 esquina a Estrella (del 25 al 31). Telf A-2024. V-5

NO NECESITA DINERO en fondo para adquirir magníficos muebles en «La Predilecta», de San Rafael 171, entre Oquendo y Marqués González. Teléfono U-1729 Juegos cuarto $1.00; sala $10.00; camas $3.00. Grandes facilidades pago: compramos, cambiamos, alquilamos. V-5

MUEBLES A PLAZOS
NO PIERDA ESTA OPORTUNIDAD
«LA EMINENCIA» Neptuno 188. Somos fabricantes y esto nos permite brindarle los mejores muebles al más bajo precio con facilidades de pago que nadie puede igualar; tenemos un gran surtido en muebles de alta novedad que vendemos a precios verdadera situación y con todas las comodidades. Visítenos y quedará convencido de nuestro asombroso PLAN DE VENTA A PLAZOS. Nuestro lema: Vender buenos muebles por poco dinero. **GRAN MUEBLERIA LA EMINENCIA** Neptuno 188. V-5

«UNA CASA COMPLETA» de muebles y lámparas, $10.00 mensuales; un juego cuarto: juego comedor, juego sala, nevera, 3 lámparas. 2 sillones, portal, 1 cama niño, 1 fiambrera. Todo $10.00 mensuales, libre conducción. Ventas a plazos, a toda la Isla. «La Comercial» Neptuno 159. V-5

UNA CASA COMPLETA, $15.00 mensuales, juego sala, comedor, cuarto nevera, 3 lámparas, mesa-teléfono, 2 sillones-portal, 1 cama hierro, 1 fiambrera, 1 sombrera y 1 mesa-escritorio Todo $15.00 mensuales, libre conducción. Ventas a plazos a toda la Isla «La Especial» Neptuno 159. V-5

SE VENDEN

V-5 Muebles y Prendas

MUEBLES A PLAZOS
¡MAS VENTAJA, NADIE!
Neptuno 187 entre Belascoaín y Gervasio. Ofrecemos el mejor surtido en juegos de cuartos, los estilos más elegantes y mejor precio que pueda pretender. Juegos de salas y recibidor, desde $10.00; comedor a como pueda usted pagar. Visítenos y entérese de las atractivas facilidades que estamos ofreciendo. Fabricamos muebles, los cambiamos y alquilamos. **Cao y Varela** Neptuno 187. V-5

V-7 Automóviles y Accesorios

A LOS CHAUFFEURS del turismo. Tenemos varios carros Lincoln y Packard abiertos de 7 pasajeros que vendemos baratos por necesitar el local. Agencia Graham-Paige San Lázaro 99-B. V7

CHEVROLET 1930, sedán, de 4 puertas con 4 gomas nuevas y chapa particular en $275. Carballo, A-2356. V7

VENDO FORD DE dos puertas con chapa para todo el año en $250. Fernández, A-2356. V7

Venta de Camiones
De volteo y en chassis, de 1½ a 5 tons. Repuesto en general. Taller de Clemente Huertos. Concha y Villanueva. Telf. X-2694. Luyanó.

SE VENDE UN BUICK ligero, del 28, en ganga, $120.00. Soledad 4, garage. V-7

SE VENDE UN CARRO «Packard», 5 pasajeros, tipo Sport, del 29, en buen estado. Puede verse, en la Legación del Brasil, Calle 15 entre 2 y Paseo, Vedado. V-7

SE VENDE UN CARRO-Tanque. Capacidad: 677 galones. Acabado de montar. Chassis C. M. C. Darán razón: Garage «El Paradero». M. F. de Castro 225, (Luyanó). Telf. X-2213 V-7

GANGA. Vendo un camión completamente nuevo marca Reo, de 2½ toneladas, propio para pequeños transportes, grandes facilidades de pago. Puede verse Empedrado 8, garage. V-7

VENDO FORD Cerrado 4 puertas, seis cristales. Flamante de pintura, garantizado el motor. Buen precio. Informan U-6630. V-7

GRAN TALLER DE CHAPISTERIA
Reparación en general de radiadores pintura «Duco», soldadura autógena, de Enrique Padilla, Infanta 5, entre Jovellar y San Lázaro Telf U-7267 Esta casa pinta con «Duco» todas las reparaciones de los trabajos de chapistería con precios muy reducidos y con toda garantía, en las reparaciones generales. Mi interés es que sea usted cliente para siempre. V7

V-8 Instrumentos de Música

GRGAN PIANO de marca reconocida está nuevo, Véalo y haga proposiciones: Estrella 69, piso 2o. Urge venderlo Sr. Carballo Vide V-8

REGIO PIANO de grandes dimensiones acústicas, mueble de estilo primoroso, propio para persona de un gusto exquisito Se da baratísimo. Dragones frente Teatro Martí V-8

AFINE SU PIANO, pianola, por $2.00 Absoluta garantía. Virgilio Fernández, procedente de grandes fábricas europeas. Taller de reparaciones de pianos y autopianos, Zulueta 36 y medio. M-3040. V-8

V-9 Utiles de Oficinas

Muebles de Oficinas
Compras. Ventas. Cambios. Archivos, cajas seguridad, armarios, máquinas escribir, sumar, calcular, tarjeteros, Kardex adresógrafos, mimiógrafos, bufetes sillas, libreros, ventiladores. Cuanto ncesite una oficina, Compostela 53, A-7744. V9

Muebles OFICINAS
Empeño. Compro y vendo máquinas escribir, mimeógrafos, archivos, cajas, burós, libreros y muebles en general. Llamen: A-8054, Losada. V-9

ARCHIVOS: VENDO. Compro máquinas escribir, sumar mimeógrafos, burós, cajas, archivos, tarjeteros Kardex, libreros, satélites, pupitres, sillas giratorias, ventiladores. Progreso 3, entre Villegas y Aguacate M-8638. V-9

V-10 Cajas Registradoras

REGISTRADORAS National desde $5.00 mensuales; cambio. Por limpiarlas, engrasarlas, reajustarlas, desde $3.00; Niquelarlas desde $10.00; Esmaltarlas caoba desde $15.00. Reparaciones precio situación. Tráiganlas Campanario 89. V-10

V-12 Objetos-Varios

EN EL CEMENTERIO de Colón, cedo bóvedas y panteones listos para enterrar. Precios situación, facilidades Se corren los trámites para exhumaciones. Cedo osarios desde $40.00. Informes: A. P. Delgado, Calle 8 número 213 esquina a 23. Vedado F-3661 V-12

PARA EL HOGAR

PH-2. Reparación de Muebles

NEVERAS no se deshagan de ella muy poco dinero se las dejamos nueva, tenemos planta para esmaltar, niquelar. La Casa de las Neveras, Angeles 21 M-1931. PH-2

PH-6 Interés para el Hogar

CARBON VEGETAL, de Yana y Júcaro, al módico precio de $1.30, saco grande de azúcar, calidad, servicio y economía. Haga su pedido. M-3430. P.H.-6

PARA LAS DAMAS

PD-6 Interés para las Damas

DEPARTAMENTO DE MEDIAS
Bien surtido y que ofrece toda clase de garantías, es el del «BAZAR INGLES» de Galiano. Antes de efectuar sus compras, Visítenos usted
Medias siempre al día. Chiffón, muy finas, $1.25.
«BAZAR INGLES» Galiano y San Miguel

FAJAS
Nuevos modos
De 12 y 14 pulgadas, con cierre al lado, en brocados ligeros, para jovencitas y figuras medianas, desde $1.50 hasta $4.50.
«Bazar Inglés» Galiano y San Miguel.

SOMBRERERA: HAGO cualquier modelo. Nuevo: $1.00. Reformo: $0.50. Tiño. Limpio. No bote su «Montijo», sin verme. Voy a domicilio, Celestina, San Rafael 63 bajos. FD6

SEÑORA: NO REGALE la ropa de su esposo e hijos. La sastrería Fonseca, le arregla por poco dinero. Voy a domicilio, San Rafael 143-A. Telf. U-7444. PD-6

PARA LAS DAMAS

PD-6. De Interés para las Damas

MADAME KUZMA, ex modista de las principales casas de París y Viena. CREADORA en sombreros finos, transforma toda clase sombreros, modelados en su cabeza, desde $1.00. Trayendo cascos nuevos, cobra por trabajo $1.00. San Rafael y San Nicolás (altos) P-D-6

LABORATORIOS «CRAVERO». Italia «Est» contra los vómitos, especialmente incoercibles del embarazo. «Antiasmático», fuerte cardiotónico. Una sola dosis suprime la asfixia. Pida folletos: Droguería Danhauser. M-3202. PD-6

GIROS Y LETRAS

CAJAS RESERVADAS
Las tenemos en nuestras bóvedas, construídas con todos los adelantos modernos y las alquilamos para guardar valores de los interesados. En esta oficina daremos todos los detalles que se deseen.

N. GELATS Y COMPAÑIA
106 Aguiar 108 esq. a Amargura.
G. y L.

DINERO E HIPOTECAS

Se Toma

COJA PAN GRANDE: Necesito urgentemente $1,000.00, en primera hipoteca, al 12 por ciento anual, con garantías de tres casas, acabadas de fabricar. No pierda esta ocasión. Fernández. M-3514. Z-S-T.

TOMO $7000.00 al 9% sobre regia propiedad de dos plantas independiente en lo mejor de Santos Suárez. Valorada en $25.000.00. Trato directo. Teléfono I-5970. Z

BANCO ASTURIANO. Compro libretas, bonos y acciones. Bonos Mercado Unico; Bonos y Obligaciones del Gobierno: Bonos y Acciones de todas las Compañías. Aguiar 112 -A. Manuel Piñol. Zst.

Z-S-O. Se Ofrece

DINERO en Hipotecas
En todas cantidades, al tipo más bajo en plaza.
Con la mayor reserva y prontitud.
MIGUEL F. MARQUEZ
Empedrado núm. 16, altos, esq. a Cuba.

PRESTAMOS a empleados y propietarios, desde $50 a $300. Con pagaré y dos fiadores, a devolver durante un año. Compañía de Préstamos, Amargura 56. A-6538. Zso.

DINERO EN HIPOTECA doy en todas cantidades, al tipo más bajo en plaza, operaciones en el día. J. P. Quintana, Chacón 23, Habana. Zso.

DINERO
Doy grandes y pequeñas cantidades en hipoteca. desde el 6 por ciento en adelante, para La Habana y sus barrios. También tengo para los Repartos. Operación rápida y absoluta reserva.
JULIO C. GRANDA
Obrapía 33. Telfs. M-5921, F-5759. ZSO

DOY DINERO EN pagaré con la firma de un propietario de casas operación en el día, también hipotecas 7%, operación 24 horas, hago operaciones. sobre con dominio, usufructo, nuda propiedad, bóvedas, panteones. Alberto Cuevo, Obispo 59, altos M-1537 ZSO

DINERO
No pierda tiempo. Cuando necesite tomar dinero en hipoteca o pagaré, vea a Fernández Alvarez, San Ignacio 50 Telf. A-4432, 2 a 5. Operaciones rápidas y absoluta reserva.

PRESTAMOS E HIPOTECAS
A empleados particulares o propietarios con pagaré simple y dos fiadores, resolvemos rápidamente. mínimum $25.00. Hipotecas, sobre casas o fincas, trato directo. Compañía Comercial La Mercantil, S. A. Consulado 45. A-9173. ZSO

ENSEÑANZAS

E-1 Academias

CENTRAL ALEMANY. Corte. Enseñanza rápida acreditada, estudies francés. ¡Pruebe! Le encantará, expido título, vendo Métodos; confeccionamos trajes y desde 60 cts. cortamos y entallamos trajes, abrigos, patrones. Aguila 121 altos, entre S. Rafael y S. José. E1

Por Correspondencia
Ortografía, Gramática, Mecanografía, Aritmética, Taquigrafía, Contabilidad, Correspondencia Comercial. Cientos de alumnos satisfechos. Solicite HOY MISMO amplios informes gratuitos. Gran Academia «Mercurio». Dragones 42. Habana. E1

E-5 Profesores

PROFESOR: AYUDANTE de La Universidad, da clases particulares a domicilio, de Segunda Enseñanza y prepara para Escuelas Superiores. Precios económicos. Telf. I-7189. E-5

INGLES
Enseñado por profesora americana. Sorprendentes resultados, en pocas semanas. El discípulo leerá, escribirá y hablará el inglés, en breve tiempo. Lecciones a domicilio, también. Miss Kapan, «Gran Hotel», Teniente Rey y Zulueta. M-9896. E-5

BAILE: Prof. Chileno R. CAÑAS
Danzón, son, fox, blue, tango. Aprendizaje rápido. Doy práctica con la enseñanza. Baile de teatros. Seriedad. Competencia. Clases a todas horas, Empedrado 60. E-5

PROFESORA AMERICANA, de mucha experiencia en las Escuelas Públicas de los Estados Unidos, tiene algunas horas disponibles. Miss H., O-Reilly 102. E-5

INGLESA, DE LONDES. Da clases en su casa y a domicilio. Bastantes años de experiencia. 57 Galiano y Concordia. Piso primero, Apartamento 3. E-5

PROFESORA DE CORTE y Costura Clases de Corte y Costura por profesora graduada a módicos precios. Aprenda haciéndose sus vestidos. Sra. de Sánchez F-2204. E-5

ENGLISH Individual and class instruction in all branches of English. Translations. Miss Benet. M-2803. E-5

INGLES, TAQUIGRAFIA, (inglesa y española) Teneduría de Libros, Cálculos, Mercantiles, Matemáticas, Caligrafía, Mecanografía, Ortografía, Dibujo Lineal y Mecánico. Clases a domicilio, por el Profesor. F. Heitzman, Monte 103, altos, M-9247. E-5

PROFESOR AMERICANO, abogado de Boston, graduado de la Universidad de Yale, da clases particulares de inglés, Método moderno, rápido y eficaz, Precios muy razonables. Teléfono: M-8979. E-5

PROFESORAS TITULARES ofrecen servicios a domicilio, Colegio 1a. y 2a. Enseñanza. Taquigrafía Pitman, Mecanografía. Inglés, labores, piano, pintura. F-3493. En la misma una oficinista competente. E-5

DE INTERES GENERAL

PASAJE PARA TAMPA. Noviembre 29, martes. Muy barato. Llame: Telf. M-9831. Pregunte por el Sr. Caula. I-G.

M.E.C.D. 2016

Noviembre 28 de 1932 — DIARIO DE LA MARINA — Ejemplar, 5 Centavos

A TRAVES DE LA VIDA

(Por Héctor de SAAVEDRA)

NICOTINA

EL señor Wenceslao Gálvez y Delmonte, que por sus dos apellidos es de abolengo literario, a más de otras prominentes cualidades, acaba de publicar, con el título de **Nicotina**, otro libro, estando aún palpitante los artículos de «Costumbres, Sátiras y Observasiones» que diera a luz hace poquísimo tiempo y del cual tuve el placer de informar a mis amables lectores.

«Nicotina» es una novela y no vayan a imaginar que está escrita sobre la base que ofrece el conocido alcaloide, que es un veneno pero que la gente acepta y ama como el alcohol y otros tóxicos que han tomado carta de ciudadanía. No es, pues, un caso más de enseñanza y corrección como el empleado para mostrar los perniciosos efectos de la cocaína y otros anestésicos. Se titula «Nicotina» porque debía tener un nombre, y aunque este «ne fait pas la chose», tiene en el libro cierta relación con el tabaco que ha sido la principal industria con que se ha sustentado esa clase media—casi rayana con el bajo pueblo de jornaleros—que constituye nuestro tercer estado. Quizás si una delicada psicología ha puesto en la nicotina la explicación del carácter que sutilmente ha ído infiltrándose en nuestro pueblo.

Es una novela de costumbres cubanas, pero no de las mal llamadas así por la manera de ser de las clases bajas del país, hijas de contubernios e influencias de razas heterogéneas. Las costumbres son las naturales y sencillas de la generalidad de nuestro pueblo, honesto, trabajador y rural. Las escenas se desarrollan en un lugar campesino, durante los últimos años que precedieron a la independencia del país, y naturalmente bajo la dominación española con el carácter que ésta tuvo de caciquismo de los dominadores influyentes y las naturales derivaciones de estas consecuencias.

La descripción es serena, justa y severa cuando juzga, y está exenta de exageraciones o de parcialidades hechas para ganar simpatías en el lector criollo o extranjero. Cada tipo responde a su psicología, con sus instintos y sus buenas y malas cualidades.

El doctor Gálvez la llama modestamente: «novela», pero la tengo para mí—y así la considerarán los de la generación, que «han vivido» toda esa vida que se describe,—por verdadera «historia» en la que están pintados con mano diestra y habilísima los detalles todos de cuantas escenas se presentan, con una verdad, hija de la observación de acabado sociólogo; lo que constituye una verdadera fuente histórica. ¡Ojalá que todo lo que se ha publicado acerca de otros países estuviera hecho con la misma honradez y buena fe, porque ello sí que sería la base más firme para edificar la Historia que es—como decía Herculano—la «Madre común de todos los hombres».

Así pues, en efecto, no son caricaturas lo que ha hecho el señor Gálvez, conforme a su propósito de hacerlas, sino verdaderas fotografías «sin retoques ni componendas de artista habilidoso». Es verdad—según afirma—que no todo lo que se escribe debe publicarse, porque a mi modo de ver afecta dolorosamente al sentimiento patrio que algunos escritores de talento hayan falseado nuestra psicología para halagar al vulgo o para... explotar un negocio.

El escritor de «costumbres» se impone entre nosotros porque es de sus producciones de donde la Historia definirá nuestro carácter. Es necesario, para ello, la honradez literaria y un poco de amor a la tierra que no se quiere ver calumniada ni ofendida.

Sin teatro cubano, porque el bufo no es tal—y en eso el señor Gálvez ha dicho una gran verdad—hay que refugiarse en la novela de costumbres que es la única, que, como la «Cecilia Valdés» de Villaverde y otras pocas, pueden dar idea «de lo que fuímos y lo que somos».

El libro tiene, como he dicho, escenas palpitantes de verdad y color, como una en la galera de la tabaquería y otra que describe las fiestas del pueblo y el desfile de los voluntarios. Todas dejan en el ánimo una agradable complacencia, sin que el sabor amargo de la injuria turbe nuestro pensamiento. ¡Rara condición en un espíritu que ha pasado gran parte de la vida representando la acusación pública!

Pero hay Fiscales y fiscales y el señor Gálvez, por su gran equilibrio de la mente, sería el mejor y más excelente Juez Correccional.

UN INCENDIO DECLARADO EN WASHINGTON ES CAUSA DE ALARMA A LOS VECINOS

WASHINGTON, noviembre 27 US Sobresaltados por las llamas y el derrumbe de vigas de madera, más de cuarenta hombres, mujeres y niños abandonaron el lecho durante la fría madrugada de hoy y se lanzaron a la calle, sin pensar en las consecuencias, cuando un incendio se originó en los edificios de apartamentos Alzardo. Todos los ocupantes de los departamentos lograron ganar la calle ilesos.

Schleicher es el único que puede sacar a Alemania del caso en que está

El nombramiento oficial del nuevo gabinete no se efectuará, según dijo un funcionario, hasta dentro de unos días, en esta semana

Schleicher está reorganizando secretamente el Ejército y la Policía para actuar duramente

BERLIN, noviembre 27. (US).—El general Kurt von Schleicher, nuevo «hombre de hierro» de Alemania, comenzó hoy las negociaciones que, según opinión general, le llevaran a la Cancillería en uno de los momentos más críticos de la vida republicana alemana.

Mientras todas las miradas se concentran en el anciano presidente Paul von Hindenburg, esperando la decisión que haga para resolver el caos presente, los periódicos han comenzado a mencionar al jefe del Ejército como «el único hombre que puede gobernar el país en la presente situación precaria».

Wilhelmstrasse está silenciosa, pero se ha sabido que von Schleicher pasó el domingo celebrando secretas conferencias con los jefes políticos, industriales, gubernamentales y financieros a fin de constituir un gobierno presidencial bajo la jefatura de von Papen.

A su regreso a Ginebra el ministro de Estado von Neurath conferenció inmediatamente con von Schleicher.

El ministro de Defensa, según todas las indicaciones, será canciller del nuevo gobierno y von Papen desempeñará el cargo de vicecanciller.

Un representante del gobierno dijo hoy:

«El nombramiento oficial del nuevo gobierno no se efectuará hasta mediados de la semana próxima».

Se tiene entendido que el general von Schleicher está reorganizando secretamente a la policía y al ejército, preparándose para proclamar el régimen de mano dura y que esta es una de las razones por las cuales se demorará el anunció oficial del nuevo gobierno.

Adolfo Hitler, jefe de los fascistas, cuyo ofrecimiento para ponerse al frente del gobierno no fué aceptado por el presidente, habló hoy en Weimar, y evitando todo ataque directo a von Hindenburg, dijo:

«Toda la nación está en peligro de entrar en el caos por culpa de los asesores de Hindenburg».

Hitler, según se dice, está dispuesto a hacer una guerra al gabinete de von Schleicher, igual a la que hizo a von Papen.

LA ESPOSA DE ROOSEVELT REGRESA A HACERSE CARGO OTRA VEZ DE SUS CLASES

NEWARK, Nueva Jersey, noviembre 27. (US.)—Mrs. Franklin D. Roosevelt, esposa del presidente electo, descendió de un aeroplano de pasajeros en el aeródromo de Newark esta noche y describió después un «delicioso viaje» desde Warm Springs, Georgia.

Mrs. Roosevelt, deosa de llegar a tiempo para dar mañana sus clases, informó a los periodistas que su esposo posiblemente usará el aeroplano para sus viajes semanales a Georgia, cuando ocupe la Casa Blanca.

Acompañando a la señora Roosevelt, llegaron el coronel Louis M. Howe, asesor confidencial del gobernador; Miss Malvine Thompson, secretaria de Mrs. Roosevelt y Miss Nancy Cook, amiga de la familia.

ORGANIZACION PARA EDUCAR A LA JUVENTUD

Cadenas de comunidades y campamentos en Inglaterra, en respuesta a la situación

LONDRES, noviembre 27.—INS.—Una organización conocida por Gryth Fyrd Camps ha surgido como respuesta a la presente situación industrial, según se ha sabido hoy.

Una cadena de campamentos y comunidades permanentes ha comenzado a formar en Inglaterra, donde los jóvenes de todas las clases sociales podrán hacer una vida digna. El proyecto se ha iniciado por la Orden de Caballería Woodcraft, organización social y educacional, que goza de dieciseis años de experiencia.

Es más que un plan contra la falta de trabajo, pues aspira a llenar necesidades que serían urgente aunque no existiera el problema de la crisis del trabajo, como son:

Primero: Hacer que la juventud recupere esa experiencia personal de la aventura que se ha perdido con la migración del campo a las ciudades.

Segundo: Hacer uso constructivo de la audacia de la juventud para vencer todos los peligros, y

Tercero: Educar a los jóvenes en el tiempo que les deja ociosos el empleo de la maquinaria.

Los miembros de los campamentos Grith Fyrd se proponen enseñar por experiencia la manera de que cada uno de los afiliados tenga dominio sobre sí y las personas que le rodean, o, empleando sus propias palabras, cómo vivir en comunidad y encontrar al mismo tiempo aventuras.

El primer campamento se ha levantado cerca de las márgenes del Avon, en Fodshill, próximo a Fordingbridge, en el extremo noroeste del nuevo bosque, a doce millas al sur de Salisbury y a dieciocho millas de Southampton.

Al cumplir los sesenta y tres años de edad, Garner acoge con reservas al más joven de los felicitantes

Aunque jovial siempre, John Nance Garner, Vicepresidente electo de los Estados Unidos, jamás lo ha sido más que cuando se le hizo esta fotografía en Baltimore, Maruland, recientemente. Betty Jane Long aparece sobre las rodillas del estadista de Texas felicitándole con motivo de haber cumplido ese día sesenta y tres años de edad. El Vicepresidente parece recibir sus felicitaciones con ciertas reservas.

Es irrevocable la demanda de pago hecha a Europa por E.E. Unidos

125 MILLONES DEBEN PAGARSE EN DICIEMBRE

Hoover pedirá al Congreso permiso para nombrar una comisión sobre las deudas

WASHINGTON, noviembre 27. —(US)—La demanda de que las naciones europeas paguen la suma de $125.000.000 que se vence en diciembre 15 es irrevocable, según se decía hoy en los altos círculos de la administración.

Esta es la respuesta que se ha dado a las noticias que llegan de Franca y de la Gran Bretaña informando que ambos gobiernos preparan sendas notas pidiendo la prórroga de la moratoria.

El Presidente Hoover se limitará a recomendar al Congreso que le autorice a nombrar una comisión que estudie la situación de las deudas.

Mentras tanto la oposición del Congreso a cuanto signifique aplazamiento de los pagos o revisión de las deudas continúa firme. El senador republicano Reed Smoot, de Utah, presidente de la Comisión de Hacienda de la Alta Cámara, que pertenecó a la primera comisión de las deudas de la guerra, dijo hoy:

«No creo que el Congreso haga nada para la creación de una nueva comisión de las deudas. No veo la necesidad de tal cosa. Entiendo que los países deudores pagarán el 15 de diciembre».

El senador Watson, de Indiana, jefe republicano, conviene con la opinión de Reed Smoot y dijo:

«Está claro que el Congreso no aceptará ninguna proposición para aplazar, reducir o cancelar las deudas. Ni creo que el Congreso vuelva a crear la comisión de la deuda ni agencia alguna que tenga por objeto conceder lenidad a las naciones deudoras.

La actitud del Congreso y las manifestaciones del Presidente en sus notas a la Gran Bretaña, Francia, Bélgica, Polonia y Checoeslovaqua de que no se han presentado pruebas que justifiquen el aplazamiento, han cerrado las puertas a la revisión durante el presente gobierno, al menos, según dicen los funcionarios.

"La próxima conferencia internacional económica debe proponer cambios muy radicales y nuevos sistemas"—Caillaux

«Seguramente ninguno de los grandes hombres que se reunirán dejará de reconocer que una de las principales causas del desequilibrio es la actuación contra las leyes de la economía»

Por JOSEPH CAILLAUX, ex-Premier de Francia

PARIS, noviembre 27. (US) Para lograr la reconstrucción financiera del mundo, o al menos para delinear los planes de la obra, será indispensable que la Conferencia Económica Mundial, estudie y resuelva satisfactoriamente tres asuntos que, en mi concepto, son de primordial importancia.

El primero de estos es el asunto monetario. Lo coloco en primer término, no por ser el de más importancia, sino porque regula todos los otros asuntos de que voy a tratar.

Nadie desconoce el hecho de que en estos últimos tiempos se quemaron grandes existencias de trigo en el Canadá y de café en el Brasil, mientras que en la Europa central y en otros lugares del mundo civilizado, millones de personas carecían, y siguen careciendo de pan y de bebidas fortificantes.

Todo el mundo sabe también que millones de seres humanos no pueden vestirse porque no pueden vender, o si venden, disponen de los productos que la tierra les rinde por el sudor de sus frentes, a un precio bajísimo, y les es imposible por lo tanto, adquirir los artículos industriales que les son ofrecidos en gran abundancia.

ANOMALIAS ECONOMICAS

¿Cómo pueden explicarse estas monstruosas anomalías? Algunos economistas contestan que se deben a la pobreza del organismo monetario. Otros expertos, aunque también proclaman las deficiencias de nuestro medio de intercambio, no admiten bajo ningún concepto la teoría de que el oro está escaseando en el mundo, y que todos los sufrimientos actuales se deben a esa causa. Estos señores dicen que es posible, aún con la gran reducción en las reservas de oro, dar valor y poner en circulación grandes cantidades de papel moneda. Si aceptamos esto como verdad, el procedimiento puede extenderse para poner el remedio a nuestros alcances, o séase usando sin limitaciones las reservas de oro que yacen inactivas en nuestros bancos.

Añaden por último los expertos que si existen dificultades para su realización, el mundo se debería deshacer de la tiranía que le impone un metal cuya producción varía según los caprichos de la naturaleza. Terminan abogando por la extensión del sistema de papel moneda.

Muchas personas, entre las cuales me cuento yo, no pueden sino sentir cierta ansiedad ante la elasticidad sin límites de este sistema. No tenemos confianza completa en la inteligencia humana, y es imposible negar que los efectos desastrosos de los experimentos en este sentido que han sido hechos con las monedas de ciertos países, justifican completamente todos nuestros temores.

LA MONEDA DEBE TENER BASE DE METALICO

Nos parece que el hombre, con los conocimientos limitados que tiene actualmente, no puede establecer un sistema monetario que no tenga como base una sólida reserva de metálico. Creemos que al oro, cuya escasez tememos, le debemos agregar plata. Hemos cometido el grave error de quitarle a la plata su valor monetario, dejándonos llevar por la influencia de cierta escuela de teoristas, sin darnos cuenta de que nos exponíamos, como más tarde se pudo comprobar, al aislamiento de las actividades comerciales del mundo, de aproximadamente 800,000,000 de seres humanos que conocen y solo quieren conocer el metal blanco.

En mi opinión, no es ya posible devolverle a la plata el valor monetario que tenía en otras épocas, pero puede ser admitida como un «standard» auxiliar.

Estamos convencidos de que si se llegaran a adoptar estas medidas, se aliviaría grandemente el sistema económico del mundo, especialmente para los pueblos del Lejano Oriente, que aparentemente han sido excluídos del circuito comercial.

Pero están completamente equivocados los que le achacan al oro el origen de todos los males económicos del mundo. El problema monetario, incluyendo todas sus ramificaciones tales como acuerdos entre bancos emisores, etc., es después de todo muy pequeño en comparación con el problema fundamental de la vida económica. Espero sinceramente que la Conferencia Internacional tenga presente esta gran verdad, que considero indiscutible.

Tengo la certeza de que ninguno de los grandes hombres que asistirán a esa reunión se negara a aceptar como verdad el hecho de que una de las principales causas del desequilibrio general, es que la mayoría de los pueblos del mundo han tratado de gobernar y de obrar contradiciendo las leyes fundamentales de la economía natural.

LOS GRAVES ERRORES DEL PROTECCIONISMO

En un lugar resalta como un gravísimo error la construcción de los grandes muros arancelarios, para autorizar en otro la multiplicación de las tarifas y finalmente por medio de tratados, que dieron en llamarse tratados de paz, llevar a la ruina ciertas poderosas entidades económicas, las cuales era necesario mantener activas a cualquier costo. En una época en que se ha logrado la solidaridad internacional por medio del progreso, parece estar haciéndose un esfuerzo para mantener las naciones en un aislamiento estéril.

Muchas personas creen que el remedio para esta situación consiste en revisar las leyes arancelarias del viejo continente y reducir grandemente las tarifas americanas.

Joseph Caillaux

Consideramos que esta será la misión de la Conferencia Económica Internacional, pero no debemos hacernos ilusiones. Los intereses particulares están haciendo mucho ruido, al extremo de que en muchos casos han ahogado las voces de las personas encargadas del bienestar público.

Pero no nos tiremos piedras los unos a los otros, con demasiada violencia, y sin fijarnos en las consecuencias. No están del todo equivocados. Todos se dan cuenta, más o menos confusamente, de que el libre intercambio internacional no puede existir con la presente anarquía industrial, que prevalecerá el día que la producción esté disciplinada.

Ahora he llegado al punto principal, cuyo estudio considero esencial si queremos arreglar la maquinaria económica que los descubrimientos científicos ha descompuesto.

La ciencia ha seguido avanzando a pasos agigantados y el hombre no puede mantenerse a su lado. El gran problema, el más importante de todos, es el de buscar la manera de amoldar las técnicas y sus creadores, a las necesidades, facultades y condiciones de la vida humana. La era mecánica, ha causado un gran exceso de producción que excede grandemente el consumo y la demanda de artículos manufacturados y hasta de las producciones agrícolas, trayendo como resultado la gran escasez de trabajo.

No se me ha ocurrido la idea de esclavizar la ciencia, pues la considero uno de los más grandes factores del progreso. Lo que tendrá que deliberar la conferencia mundial dentro de poco, si no quiere que sus esfuerzos sean estériles, es el hecho de que no podremos deshacernos de la crisis hasta que veamos la manera de nivelar la producción con el consumo.

SON NECESARIOS CAMBIOS RADICALES

Es un problema dificilísimo. Tiene solución, pero para lograrla debemos resignarnos a descartar las teorías artificiales y las tesis pasadas de moda que tenemos en vigor actualmente.

Es tonto suponer que la situación se arreglará por sí sola, y no podemos depositar nuestra confianza en el tiempo. Es también tonto suponer que por un golpe de la varita magica del «marxismo»—sea cual fuere su forma—la raza humana podrá salir del pantano en que se halla atascada.

Todos los paraisos que nos presentan son artificiales. Son muy brillantes y halagadores cuando se miran desde lejos, pero engañan cuando se examinan más de cerca.

Solo con la paciencia y la coordinación de todas las ruedas de engrane del sistema económico, al principio dominado domésticamente y más tarde internacionalmente, podemos ayudar a nuestros semejantes, sacándolos paso a paso del camino terrible donde se exponen al peligro de destruirse los unos a los otros.

El clima de la ciudad donde se celebrará la conferencia económica internacional es propicio para el examen profundo de las principales causas de la desastrosa depresión, y de los remedios que se necesitan.

Cada una de las personas que tomen parte en las discusiones, debe darse cuenta exacta de su responsabilidad. No debe adoptarse la política de seguir por la línea de menos resistencia. Es necesario mirar hacia el futuro, sin prejuicios de ningún género y actuar con rapidez y eficiencia.

«Más luz»—dijo Goethe en su lecho de muerte.

"Inglaterra tiene no sólo el deber de pagar una deuda honrada, sino la obligación decente de agradecer y pagar el dinero que prestó un amigo en momentos de ansiedad"

«Creo—dice William Randolph Hearst—que la Gran Bretaña ha cometido un grave error en las presentes conversaciones con los EE. UU., asociándose con las demás naciones de Europa que se hallan gestionando la repudiación de las deudas contraídas en la guerra contra Alemania»

LONDRES, noviembre 27. (US).—El «Illustrated News», de Reynolds, publicación semanal, inserta hoy un cablegrama de William Randolph Hearst, contestando a un mensaje en que se le pedía una «franca opinión acerca de la posición de las deudas entre los Estados Unidos y la Gran Bretaña».

El texto del cablegrama de Mr. Hearst es como sigue:

«San Simeon, California, sábado.—Soy tan amigo de Inglaterra como lo puede ser un hombre de un país que no es el de nacimiento, pero el hecho es que Inglaterra recibió dinero prestado de los Estados Unidos con el definitivo intento y la promesa positiva de devolverlo. Además, los Estados Unidos prestó dinero a Inglaterra en momentos en que ese país lo necesitaba con la mayor urgencia. Hay, por tanto, no solamente la obligación corriente en los negocios de pagar una deuda honrada, sino también la obligación decente de agradecer y devolver el dinero que prestó un amigo en momentos de gran necesidad.

«No concibo que una gran nación comercial, que una gran nación de negocios, como Inglaterra, quiera evadir el pago de una deuda honrada.

«Inglaterra tiene recursos con que pagar y debe pagar, no solamente por honor, sino por prudencia y previsión.

«Creo que Inglaterra ha cometido un gran error, en las presentes conversaciones con los Estados Unidos, asociándose con las demás naciones de Europa, que están pidiendo la repudiación de las deudas.

«Tomemos a Francia por ejemplo. A Francia se le ha perdonado todo el dinero que le prestaron los Estados durante la guerra y para propósitos militares. Se le pide que pague solamente el dinero que se le prestó desde la guerra; y sin embargo, Francia trata de evadir ese compromiso.

«¿Por qué se ha asociado Inglaterra con una nación tan amiga de repudiar sus deudas?

«A Italia se le ha perdonado las dos terceras partes de su deuda, y ahora se queja de que tiene que pagar la tercera parte. Sin embargo, Italia puede pagar y Francia, según mis noticias, está en mejores condiciones para pagar que ninguna otra nación del mundo.

«¿Por qué Inglaterra se asoció con esas dos naciones que tratan simplemente de borrar obligaciones honorables?

«Inglaterra no es una nación mendicante.

«No pide limosna ni trata de evadir indecentemente una obligación honesta. ¿Por qué se asoció con naciones que no hacen más que desacreditarla

«Mi consejo a Inglaterra, en sus tratos con los Estados Unidos sobre la cuestión de las deudas, es que venga preparada a pagar y venga sola; pero que traiga sus peticiones para que se estudien, porque es la única nación que tiene algo que alegar.— (Fdo.) William Randolph Hearst.»

POLONIA ENVIA UNA NOTA A WASHINGTON SOBRE LAS DEUDAS

VARSOVIA, Polonia, noviembre 27. (US).—Según se ha sabido hoy, el gobierno de Polonia ha dirigido una nota a Washington exponiendo al presidente Hoover las razones por las cuales este país no podrá abonar la parte de las deudas de la guerra que se vence el 15 del próximo diciembre.

AFECTA ADVERSAMENTE AL MERCADO EL PLEITO DE LAS DEUDAS

NEW YORK, noviembre 27. (US). La insistencia del gobierno de los Estados Unidos en que las naciones deudoras europeas realicen los pagos correspondientes al 15 de diciembre, ha afectado adversamente a los negocios.

Los mercados financieros han acusado flojedad durante la semana y la libra esterlina ha descendido a su más bajo nivel en más de una década.

Por otra parte, continúan recibiéndose informes acerca de la mejoría que se observa en las industrias básicas.

POLONIA ALTERARA PRONTO SU POLITICA EXTERIOR MEJORANDO SUS RELACIONES CON ALEMANIA

Se sugiere que la amistad franco-polaca no será más ni menos intensa si Polonia llega a una inteligencia con Alemania ya que París no toma en consideración a Polonia

VARSOVIA, noviembre 27. (INS). —Antes de ir a Ginebra a representar a Polonia en las reuniones del Consejo de la Liga, el nuevo ministro de Estado, coronel Joseph Beck, envió a un subsecretario, el conde Szembeck, para que explicase en las capitales europeas el reciente cambio que se ha operado en el ministerio de Estado así como para que prepare el camino para los primeros contactos de su jefe con los demás estadistas en Ginebra.

El conde Szembeck ha estado en París, Londres y Bruselas. Se detuvo un par de días en Berlín y vió al baron von Neurath.

Los diplomáticos polacos han evitado hasta ahora cuidadosamente, todo contacto con el gobierno alemán, pues el ex ministro Augusto Zaleski, durante los seis años que desempeñó el cargo, jamás aprovechó la ocasión de pasar por Berlín, para ir a París o Ginebra, para ver a los funcionarios alemanes.

Se creía sinceramente que el coronel Beck visitaría al baron von Neurath, pero en los últimos momentos canceló la visita. Sin embargo, tendrá muchas oportunidades de hablar con el ministro de Estado alemán en Ginebra, después que el conde Szembeck los presente.

Nada se sabe acerca del motivo de la visita del subsecretario polaco al ministerio de Estado alemán, pero existen motivos para creer que se están haciendo esfuerzos para mejorar las relaciones entre Alemania y Polonia.

Un artículo muy significativo acerca de ese asunto ha aparecido en el periódico conservador «Vilna Slowo» partidario de Pilsudski, en el cual el diputado Mackiewicz insiste en que la alianza franco-polaca será no más fuerte ni más saludable, si Polonia llega a una inteligencia con Alemania. Los franceses, agrega, no consideran de gran valor la alianza con Polonia y suelen no apreciar en sus debidos términos a sus aliados. M. Zaleski, sigue diciendo el diputado, siempre se envaneció de trabajar en íntimo acuerdo con el Quai d-Orsay, sin embargo de lo cual Francia no se tomó la molestia de consultar a Polonia antes de presentar un plan de desarme y seguridad a la Liga.

El artículo se muestra inconforme con la diplomacia tradicional y pide una política más independiente y más franca al joven y enérgico coronel Beck, soldado y político perteneciente a los círculos de Pilsudski.

Otro periódico de Pilsudski, «Jurocracy», irónicamente pregunta qué sucederá en Ginebra si «el joven intruso no quiere comprender el argot de Locarno usado por los diplomáticos europeos o, en vez de seguir los consejos de los franceses, les pide dinero a cambio».

El nuevo ministro probablemente tropezará con ciertas dificultades con los franceses, en primer lugar, porque los radicales le consideran como perseguidor de los políticos izquierdistas y, en segundo lugar, porque M. Zaleski es considerado como un partidario decidido de la alianza franco-polaca.

La dimisión de M. Zaleski está relacionada con las negociaciones rumanas de un pacto de no agresión con el Soviet. Se dice que M. Zaleski se opuso a la ratificación del pacto polaco hasta que Rumania concluyese el tratado, mientras el mariscal Pilsudski y el coronel Beck desean continuar el programa de acercamiento entre Polonia y Rusia.

Es todavía prematuro hablar de un cambio básico en la política exterior de Polonia, hasta que el coronel Beck, enriquecido con sus experiencias en Ginebra, informe al mariscal Pilsudski y ambos se pongan a trabajar.

EN LA MAÑANA DE HOY, SERA EJECUTADO «JOHN HALL», POR ASESINATO

CARSON, CITY, Nevada, noviembre 27. US. La cámara del gas letal está preparada para recibir a Everett Mull, alias John Hall, de 57 años de edad, que ha sido condenado a la pena capital por los tribunales del estado.

Hall será ejecutado en la Cámara de gas letal a las 6.15 de la mañana próxima por haber dado muerte a su socio de contrabando de licores John O-Brien, en Las Vegas, Nevada, después de una reyerta que sostuvieron sobre la suma de $686 así como por las atenciones de que había objeto O-Brien a Mrs. Hall.

El Fascismo italiano

POR GASTON MORA

CON motivo de las fiestas políticas que, no ha mucho, se celebraron en la gran ciudad de Milán en conmemoración del triunfo del fascismo en Italia, alguien, afecto a ese régimen de gobierno escribió lo siguiente: «El fascismo, en los diez años que hace rige los destinos de la nación, ha destruído la vieja Italia, y ha construído una nueva Italia. Todo lo viejo ha sido eliminado, y se le ha sustituído por nuevas instituciones. Se ha derribado un edificio, y se ha levantado otro. Lo que ahora existe es una vinculación amparada por el Derecho. Nada podría deshacerlo». Y **«Un italiano exilado, residente en París»**, leyendo lo que antecede, ha escrito, a su vez, lo que reproducimos a continuación:

«El fascismo fué una revolución triunfante, que ha derribado todo el antiguo régimen político, económico, social y jurídico de nuestra querida Italia. En lugar de ese régimen elaborado durante mucho más de un siglo, régimen de libertad, de democracia, de libre discusión de los asuntos públicos, de responsabilidad de los gobiernos; en lugar de ese régimen, ha establecido otro en el que se ha suprimido todo eso. Ha entendido el fascismo que habiendo triunfado, le era lícito **«vaciar la media»; volverla al revés. Arrojar todo lo que había dentro, y poner otra cosa en ella. Ha entendido que para una revolución vencedora, no hay, no puede haber derechos adquiridos; intereses creados.** La doctrina es exacta. La aceptamos, y cuando triunfe—porque algún día triunfará la Italia liberal y democrática, la aplicaremos inflexiblemente al fascismo. El Derecho de éste es la Fuerza. Ella será, también, el nuestro».

Los dos escritores italianos, cuyas apreciaciones hemos reproducido, tienen razón. La tiene el fascismo cuando dice que su partido ha creado, organizado, nuevas instituciones en lugar de las antiguas. Para eso se hizo la revolución fascista, que esto fué la histórica «Marcha sobre Roma». Para dejar subsistente la Italia antigua no se concibe, que se realizase el movimiento fascista. El fascismo tenía que crear una cosa distinta, una cosa nueva, y la ha creado. No tenía que respetar, y no ha respetado, los llamados «derechos adquiridos»; los llamados, «intereses creados». Para una revolución vencedora no existen tales derechos, tales intereses. Todo lo antiguo, todo lo viejo debe ceder, cesar, ante lo nuevo vencedor. Esta es la teoría. El fascismo la ha aplicado sin contemplación ninguna. El otro escritor italiano, que salió al encuentro del fascista, también tiene razón cuando dice: «Lo que han hecho ustedes los fascistas vencedores, «vaciar la media», «volverla al revés», eso mismo lo haremos los **antifascistas** cuando venzamos. Aplicaremos al fascismo la doctrina que él nos ha aplicado. No respetaremos, como no han respetado ustedes, ningún derecho adquirido, ningún interés creado».

El fascismo ha puesto unas instituciones en lugar de otras. Un personal en lugar de otro. Lo ha podido hacer, y lo ha hecho, porque era la Fuerza, porque es la Fuerza. Aquí de la célebre, de la histórica frase de Breno **«Vae Victis»**. ¡Ay de los vencidos! El antifascismo dice que hará lo mismo, que seguirá el mismo procedimiento, si llega a triunfar. Eliminará, las actuales instituciones fascistas. Eliminará el actual personal fascista. Así se halla planteado el problema en la grande y bella Italia, gloria, ornamento de la latinidad. De la actual República española se ha dicho, por plumas extranjeras, que arraigará, que se consolidará porque «está vaciando la media»; porque la está volviendo al revés». Y hace esto, sigue esta política, porque los actuales estadistas republicanos no quieren fracasar, como fracasaron los que presidieron la primer República española; **Figueras**, un lírico parlamentario; **Salmerón**, un lírico de la jurisprudencia; **Pi Margall**, un lírico doctrinal; **Castelar**, un lírico académico. **Todos insignes patriotas, cumbres intelectuales.** Pero ninguno osó «volver la media al revés, vaciarla por completo».

EL JOVEN ARNOLD DIO MUERTE A SU ABUELA EN «UN RAPTO DE PASION»

CHICAKO, noviembre 27. (US.)—Charles Bertrand Arnold, de 16 años de edad, quedará a merced de la Corte Criminal de ésta, en virtud de la confesión que ha hecho declarándose autor del asesinato de su abuelo, Miss Ellen Saxe, según manifestaron hoy sus abogados.

Los alienistas del estado están de acuerdo con la defensa en que no hubo premeditación, sino que el muchacho dió muerte a su abuela en un rapto de pasión.

Es posible que la causa sea radicada como homicidio involuntario.

M.E.C.D. 2016