1A SECCION

El DIARIO DE LA MARINA es el periódico más antiguo de Cuba. Fué fundado en el año mil ochocientos treinta y dos.
SERVICIOS ESPECIALES DE ESPAÑA

DIARIO DE LA MARINA

SERVICIO CABLEGRAFICO POR LA «INTERNATIONAL NEWS SERVICE» Y «UNIVERSAL SERVICE»
HILO DIRECTO CON NUEVA YORK

1A SECCION

AÑO CIEN.—NUM. 325. ACOGIDO A LA FRANQUICIA POSTAL LA HABANA, LUNES, 21 DE NOVIEMBRE DE 1932.—LA PRESENTACION DE NUESTRA SEÑORA EN EL TEMPLO. TIEMPO PARA HOY: VARIABLE EJEMPLAR: 5 CENTAVOS

SE ASEGURA EL TRIUNFO DE LA ESQUERRA, EN CATALUÑA, POR MAS DE SETENTA MIL VOTOS

Europa espera ansiosa la conferencia de Roosevelt y Hoover

IMPRESIONES

"Almas amargadas por la envidia...."

Desde luego, que mi alma es de esas.

La envidia en el periodismo cubano no abunda, por lo que, orgullosamente, reclamo su monopolio para mí.

Envidio muchas cosas, pero no hay nada que envidie tanto como la dureza facial.

Envidio los éxitos del prójimo, pero mi envidia llega al paroxismo cuando se trata de aquellos enormes alcanzados sin esfuerzo o sacrificio alguno.

Envidio la ingenua condición de los infinitos cándidos que lo creen todo y la estúpida idiosincrasia de los que no creen nada. ¿Hará infortunio mayor que pertenezca a la doliente minoría de los que creen en algunas cosas y no creen en otras?

Envidio a los que pueden permanecer impasibles ante el mal injustificado que se infiere al prójimo, o ante el premio sin motivo que puede recibir otro semejante, pues de cualquier modos se ofende a la justicia.

Envidio la falta de envidia de los periódicos de la Habana que, con rarísimas excepciones, al cumplimiento de los cien años de existencia de esta publicación, concibieron sendos saludos y artículos encomiásticos; sólo que creyeron más discreto, no publicar **una sola** línea, por aquello de que lo que se siente de veras no es menester expresarlo.

El pesar del bien ajeno que me consosiega libra, no obstante, dentro de mí feroz batalla con el pesar del mal ajeno que también me consiga. Ormuz y Ahrimán no me dejan vivir con sus perennes tribulaciones.

Cuando sostengo con franqueza, que es cualidad nada envidiable, que no hay en Cuba quien esté capacitado por sí solo, no ya para adoptar, sino siquiera para atender como es debido a **todos** los huérfanos que ocasionó el ciclón en la región camagüeyana, ignoro francamente qué es lo que me impulsa a decir la verdad, si la pena que me producen los huérfanos o la envidia que me inspiran sus munícipes protectores.

Porque es el caso, me dice Ormuz, que si el ofrecimiento de adoptarlos se queda en ofrecimiento, los niños permanecerán **per sécula** a la intemperie, ya que las personas generosas que abundan y que podrían, sumados sus esfuerzos, colmar los sillares de algo permanente, fiadas en la munificencia de alguno que otro presunto Rockefeller tropical, se retraen y dejan apagarse en sus pechos la llama encendida de la compasión y del amor al prójimo.

Por otra parte, Ahrimán el perverso, removiendo en mi corazón el virus de la envidia, me induce a deslustrar estos peregrinos homenajes que se rinden a un héroe por solo anuncio de que va a realizar una hazaña, sin aguardar a que la remate, ni siquiera a que la inicie ni considerar tampoco si es de no realizable por quien la promete.

En cualquier país del mundo en que todo se somete a una crítica rigurosa, nadie se atrevería a hacer el ofrecimiento de una donación de tamaña envergadura si al mismo no indicase dónde tiene depositado el dinero para poder realizarla; y es lógico que sea así, porque esos anuncios son susceptibles de traducirse en un gran bien o, como dejamos demostrado más arriba, en un perjuicio irreparable.

Pero ésta, al parecer, es una sociedad incorregible. El espectáculo de verla endiosando a los hombres, sin apoyarse en otros fundamentos que en promesas formuladas por estos últimos, no es la primera vez que lo ha ofrecido ni será, por desgracia, la última. Como aquel personaje del **Quijote** que le gustaba que le diesen con la badila en los nudillos, nuestro pueblo parece que siente igual sádico placer, y no sabe adoptar sino dos actitudes: la iracunda, al sentirse defraudado, o la de la sumisión incondicional ante el que a su juicio, juicio siempre prematuro, yace en vísperas de adentrarse en los umbrales de lo heroico. Desconoce la única sensata: la reflexiva, que conduce a la prudencia y exactitud de los juicios, inevitable para ahorrarse terribles desengaños y no incurrir en los desastres que ya conocemos.

Sin negar que yo sea envidioso, quisiera que el lector se fijara en la situación que podría crearse al escritor que se preocupase demasiado de ocultar la fea llaga moral de la envidia. Por esconderla acabaría por no escribir, pues constituyendo la crítica la razón de nuestro oficio ¿quién no nos supondría envidiando la escoba del barrendero si nos quejásemos de que las calles estuviesen mal barridas?

Por lo que, y a riesgo de aparecer más deformado espiritualmente de lo que realmente soy, proseguiré, como hasta aquí, procurando que esta sociedad de kindergarten entre en la edad adulta y se comporte con la mesura de juicio de un pueblo maduro y no con la irreflexión y poca cautela de atolondrados colegiales.

Para lo cuál, y en casos como éste que ha puesto de manifiesto mi envidia, soy de opinión que lo primero que debe hacerse es el asilo y después la estatua del donante. Es práctica muy antigua que no debemos innovar aquí en Cuba.

Termina mi envidia: si con la intención bastara, la República remedaría el cementerio del Tenorio, en la que todos tendríamos estatua. Item más: podría darse el caso de algún filántropo que, para ganarse un monumento, anunciara que se haría cargo de todas las mujeres cuyos maridos estuviesen cesantes, y con el tiempo, erigida ya la estatua del Mecenas, ofrecer esta explicación al público:

—Me ha sido imposible llevar a cabo mi generosa idea, porque los maridos, celosos y envidiosos, se han opuesto.

Lo dicho. Cuando yo vea los asilos correré a abrazar a los generosos donantes, y hasta contribuiré a que se perpetúen sus efigies en piedra.

Antes, no. Antes, la envidia me lo impedirá, y el sentido común me pondrá al margen de semejante candidez.

J. I. R.

UN NUEVO GALGO DEL MAR PARA EL TIO SAM

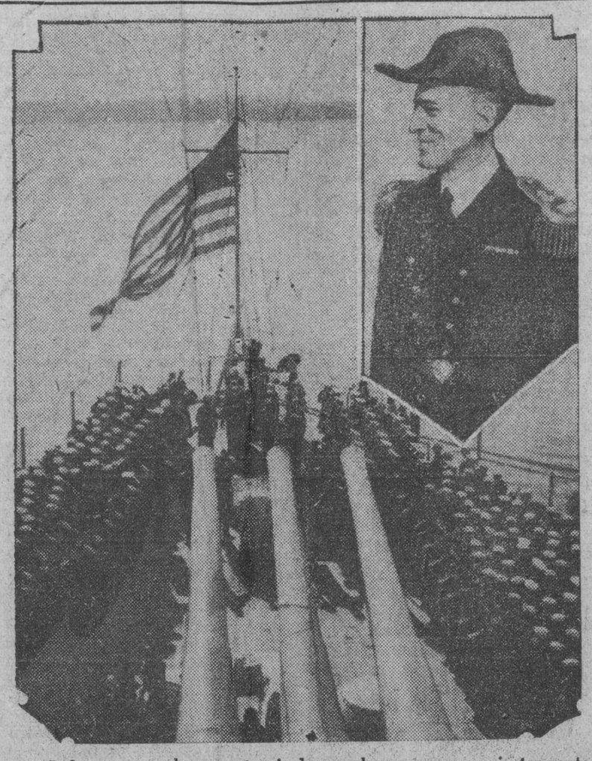

Cada vez que alguna potencia lanza al mar un nuevo instrumento de destrucción hay que hacerle un reclamo extenso.. Así llega al mundo entero, sin perdonarse un ciudadano, la noticia de que todos los países se preparan convenientemente para la paz.

¡Y el ciudadano reposará tranquilo en la seguridad de que las grandes potencias laboran contínuamente en favor del desarme!

En este nuevo crucero de guerra, que el Tío Sam ha construído y que ha hecho bautizar bajo el nombre de "Indianápolis" se desarrolló la escena que reproducimos, y en la cual los marinos norteamericanos reverenciaron la vieja enseña entre agresivos e hirsutos cañons.

El Indianápolis es un número del programa naval de los Estados Unidos. Es un crucero de 10,000 toneladas con un costo de $10.500.000.

¡Hermosa suma para destinarla a escuelas, a propagandsa educacionales, a fomentar industrias y remediar tanta miseria y tanto desamparo en asilos!

Pero la paz universal impone sacrificios como estos . .

Ved cómo sonríe a la utopía de la fraternidad humana y del desarme de las naciones el capitán John M. Smeillie, comandante del Indianápolis, que va inserto en la presente foto.

EL DR. GARCIA KOHLY NO HA SOLICITADO QUE LO SEPAREN DEL SERVICIO

Tampoco ha pedido su excedencia de la carrera diplomática. No se sabe que venga a la Habana a hacer política. «Tal rumor —nos dijeron ayer—corre desde hace ya cuatro años»

«Que el doctor Mario García Kohly vuelva a la Habana en el próximo año, y que torne, como en épocas de su juventud, plena de arrestos, a dedicarse a la política activa, es una cosa que ponemos muy en duda», nos dice un alto funcionario de la Secretaría de Estado. «Máxime—prosigue—cuando el ilustre diplomático cubano, desgraciadamente, no se encuentra bien de salud, y aunque su estado, en la actualidad, felizmente no es en extremo delicado, no creemos que intentará volver a un campo de lucha y de movimiento, elementos indispensables para emprender nuevamente, tras muchos años de ausencia de la arena política, la vida del hombre público».

—El doctor García Kohly, en la plenitud de su existencia, es querido y respetado en España, y aquellos pasajeros contratiempos que se dijo tuvo cuando el cambio de régimen en la política española, han pasado, quedando—sobre todas esas pequeñeces—el prestigio enorme del doctor García Kohly por sobre las singularidades partidaristas.

—En la Secretaría de Estado no conocemos, no tenemos la más ligera noticia acerca de la decisión de nuestro embajador. Oficialmente no ha indicado ningún propósito de esta naturaleza, aunque bien pudiera haberlo hecho en forma particular. Pero créame—nos dice—, hasta ahora no se ha recibido en el Departamento ninguna nota que se refiera, ni aun ligeramente, al cambio que quiere hacer el doctor García Kohly de su casaca galoneada de embajador por la Cartera de una Secretaría.

Preguntamos también acerca de la salud del embajador, y nos dijeron:

—Felizmente, la salud del embajador cubano ante la República española, no es mala. Sin embargo, por prescripción facultativa mantiene un régimen severo para conservarla. Los médicos que lo han visto confían en su curación total. Además, la enfermedad que parece padecer el ilustre diplomático cubano no es de las que imposibilitan. El trabaja, está en la plenitud de su inteligencia y cada día demuestra, bien en forma de comunicados a la Secretaría o de otra manera, que su actividad es la misma que la que sabía desplegar en sus años mozos.

También preguntamos si creía que el doctor García Kohly ocuparía la Secretaría de Estado, y nos dijeron:

—Para que esto ocurriera, tiene que renunciar el cargo, primeramente, el doctor Ferrara, y por ahora no hay indicios de que ello ocurra. Por otra parte, yo, que soy un viejo funcionario de esta Secretaría, hace cuatro años que vengo escuchando que el doctor García Kohly vendrá a la Habana definitivamente, y hace cuatro años que el doctor García Kohly sigue desempeñando su delicada misión diplomática.

Estos fueron, brevemente, los informes que nos dieron en el Departamento de Estado de la posible renuncia del doctor García Kohly.

SE PREDICE UNA TIRANTEZ DE RELACIONES ENTRE LA GRAN BRETAÑA Y LOS E. U.

Roosevelt declara oficialmente que no se hace responsable de las recomendaciones de Hoover. Se sabe en Londres que si se paga la deuda bajará la libra esterlina inmediatamente

LONDRES, noviembre 20. (US.)—La Gran Bretaña y las demás naciones de Europa esperan ansiosamente el resultado de la conferencia que celebrarán en Washington el martes Mr. Hoover y el presidente electo Franklin D. Roosevelt.

F. Roosevelt.

Se estima en los círculos diplomáticos y financieros de esta capital, que la conferencia entre los dos líderes americanos marcará el principio de una nueva era en las relaciones entre Europa y los los Estados Unidos.

Todavía existe alguna esperanza de que el Congreso americano conceda una nueva moratoria, «si se da cuenta de la situación exacta que estamos atravesando.» El gobierno inglés ha nombrado un comité, formado por financieros y políticos de alto relieve, para que estudien todas las contingencias que pudieran surgir de la actitud americana. En los círculos bancarios se asegura que el pago de diciembre 15, si se efectúa, causará la baja de la libra esterlina.

H. Hoover.

El vizconde Snowden, ex ministro de Hacienda de Gran Bretaña, hizo hoy las siguientes declaraciones al corresponsal del Universal Service:

«No creo que el Congreso americano ayude a los europeos en el asunto de las deudas. Su decisión anterior estuvo bien definida, y por lo tanto no tienen más alternativa que rechazar todas nuestras proposiciones. Pero no parece bien—especialmente es muy difícil de comprender para el europeo—que un cuerpo legislativo, derrotado decisivamente en los comicios, continúe actuando por espacio de tres o cuatro meses más, especialmente tratándose de un problema internacional tan serio como el de las deudas

»Si el problema fuera dejado en manos de cualquiera de los dos ejecutivos, tengo la plena seguridad de que tanto mister Hoover como mister Roosevel, lo resolverían sin demora.

»Sabemos que la opinión general es contraria a la revisión de las deudas, pero esta existe entre personas que no se han dado perfecta cuenta de la situación que tenemos aquí.»

El periódico «Sunday Refree», ataca enérgicamente la «peligrosa campaña que viene haciendo una parte del Congreso americano bajo el lema idiótico de «Inglaterra a la bancarrota.» Añade el referido periódico:

«No creemos por el momento que este movimiento sea aprobado por los americanos responsables, pero es muy posible que traiga una tirantez en las relaciones anglo-americanas.»

ROOSEVELT NO SE HARA RESPONSABLE DE LAS RECOMENDACIONES DE HOOVER

LONDRES, noviembre 20. (US.)—El periódico «London Daily Herald», en su edición de hoy, asegura que el secretario del presidente electo, en una conversación telefónica trasatlántica, hizo las siguientes declaraciones oficiales:

«El gobernador Roosevelt ha dicho en varias ocasiones que mantendrá la actitud de que no será responsable de las recomendaciones que pueda hacer el presidente Hoover en lo que se refiere a la extensión de la moratoria de las deudas de guerra de la Gran Bretaña y al asunto de las deudas en general.

»Todo se reduce a que el gobernador ha aceptado la invitación del presidente para celebrar una conferencia en Washington. Creo que ni el propio mister Roosevelt sabe a ciencia cierta lo que se discutirá en esta reunión.»

Comentando estas declaraciones, el referido periódico dice:

«Esta decisión del presidente electo Roosevelt aumenta las posibilidades de que el Congreso americano se negará a aceptar una extensión de la moratoria aunque el presidente Hoover sea partidario de esa medida.»

HORNEDO CANDIDATO A PRESIDENTE

UNA ALOCUCION DE SARRA AL PUEBLO

(Por telégrafo)

CAMAGUEY, 20 noviembre 1932. DIARIO. Habana.—En «El Noticiero», de esta ciudad, apareció publicada el pasado jueves, 17, la siguiente información radiográfica, de su corresponsal en la Habana, señor Prohías:

«Ernesto Sarrá, elemento sustantivo del llamado trust del dolor, se defiende de los ataques violentos que le dirige hoy DIARIO DE LA MARINA, diciendo que no exige dinero adelantado para mandar medicinas para los damnificados de Camagüey. Explica el origen de la campaña de «Pepín» Rivero en el hecho de que en febrero se vence la hipoteca que tiene él, Sarrá, sobre DIARIO DE LA MARINA, por valor de ciento cuarenta mil pesos, queriendo ellos una nueva prórroga y negándose él a concederla.

El señor Sarrá anuncia que dirigirá una alocución al pueblo, explicando su actitud. En el transcurso de sus declaraciones, Sarrá elogia al señor Alfredo Hornedo, por su conducta humanitaria.

A propósito del señor Hornedo, debemos informar aquí a nuestros lectores que su candidatura presidencial por los liberales para 1934, ha sido lanzada ya».

CORRESPONSAL.

N. de la R.—Es muy probable que nuestro director comente estas noticias en sus **Impresiones** de mañana.

Indirectas de Japón contra Estados Unidos

Se hace creer al pueblo que los E. U. tratan de aislar al Japón y preparan la guerra

GINEBRA, noviembre 20. (US).—Las palabras del secretario de Estado Stimson, los artículos publicados por la prensa americana y la actitud de Washington hacia el informe de la Comisión Lytton, han sido usadas por los nacionalistas nipones para hacerle creer al pueblo de su país que los Estados Unidos están tratando de aislar al Japón y preparándose para una gran guerra.

Se dice que Yosuke Matsouka, jefe de la delegación nipona en Ginebra, le dió esta seguridad a Mr. Hugh Wilson, ministro americano en Suiza, y a Norman H. Davis, consejero especial del presidente Hoover.

También se asegura que Matsouka ha expresado la opinión de que para el mantenimiento de la tradicional amistad entre los Estados Unidos y el Japón, los gobiernos de ambos países deberían dar los pasos necesarios para aclarar la opinión pública.

ESTA TARDE EN LA CAMARA

En sesión extraordinaria que esta tarde comenzará a las cinco, discutirán y aprobarán los representantes un proyecto de ley, procedente del Senado—el cual lo despachará hoy mismo—acordando los socorros necesarios para las víctimas del ciclón.

En Alemania se busca alianza con el Soviet

Los militaristas germanos realizan abiertamente las gestiones con ese objeto

BERLIN, noviembre 20. (Especial del DIARIO DE LA MARINA).—Los nacionalistas militantes alemanes están usando toda su influencia con el fin de lograr que el Reich firme una alianza militar ruso-germana.

Mientras que a principios de año los planes para una alianza de esta naturaleza sólo se discutían en conferencias privadas, ahora los órganos de militaristas y los nacionalistas hacen sus demandas abiertamente.

«El frente unido contra Versalles» según varios escritores militares germanos, consiste de Rusia, Alemania e Italia. Los conservadores alemanes esperan recibir muy poca ayuda de Inglaterra, consideran un acuerdo amistoso con Francia una verdadera imposibilidad y la oportunidad de establecer relaciones con Polonia ni siquiera se discuten. El odio hacia los polacos ha asumido proporciones alarmantes.

CAMBO QUEDO EN SEGUNDO LUGAR Y LERROUX EN TERCERO, ALCANZANDO UNA GRAN MAYORIA EL PARTIDO COMUNISTA

Francisco Cambó

Alejandro Lerroux

El triunfo de Maciá ha sido por menor mayoría que en las elecciones del año anterior

BARCELONA, noviembre 20. US.—Según los últimos partes recibidos, se puede asegurar que el pueblo catalán ha puesto nuevamente en el poder al partido de la Esquerra del coronel don Francisco Maciá. Las elecciones, contra lo que se esperaba, se desarrollaron dentro del más completo orden.

Mientras fuerzas del ejército, provistas de ametralladoras y automóviles blindados patrullaban las calles, el pueblo catalán acudió en masa a los colegios electorales, para ejercer sus derechos de ciudadanos por primera vez desde que el gobierno español concedió la autonomía a la Región.

SE CALCULA UNA MAYORIA DE 70.000 VOTOS

El triunfo aparente de la Esquerra, en su lucha para obtener una buena mayoría en el Parlamento catalán, que consta de 84 escaños, fué contrarrestado un tanto por el hecho de que el partido del presidente de la Generalidad, hasta el momento, no tenía más que una mayoría aproximada de 70.000 votos.

Esta mayoría no es comparable con la obtenida por la Esquerra en las elecciones parlamentarias de 1931 cuando logró un resonante triunfo por más de 110.000 votos.

HASTA EL MARTES NO SE SABRA EL RESULTADO

Según declaraciones del coronel Maciá, no se podrá saber hasta el martes los resultados completos de las elecciones. El presidente de la Generalidad expresó su confianza en el triunfo de su partido, asegurando que éste había conseguido una gran mayoría de escaños.

Esta aparente pérdida de popularidad por parte de la facción política que más luchó por obtener los derechos de autonomía, se achaca generalmente a la propaganda de la Federación Obrera que ordenó a sus miembros que se abstuvieran de votar.

El hecho más notable de los comicios fué la gran demostración realizada por los comunistas, que presentaron un gran número de candidatos entre los 106 que aspiraban a los 84 puestos vacantes.

ES GRANDE EL NUMERO DE VOTOS COMUNISTAS

Aunque los observadores políticos expresaron la opinión de que la autonomía catalana serviría para aminorar el prestigio de los comunistas en la provincia, los jueces electorales aseguran que el número de votos «rojos» será el mayor que se recuerda en la historia de la Región.

La ganancia de los comunistas se atribuye a la gran actividad demostrada por sus líderes, especialmente durante las ocho semanas que precedieron a la elección.

A pesar de estas ganancias, que hacen aparecer muy fuerte la candidatura comunista, según los partes de avance, parece ser que sus candidatos han sido completamente derrotados al saberse los resultados de la votación en varios distritos de importancia, esta noche.

CAMBO EN SEGUNDO LUGAR Y LERROUX EN TERCERO

Los últimos partes parecen indicar que la Lliga Regionalista, organización conservadora, compuesta en su mayoría por elementos monárquicos y presidida por Francisco Cambó, había obtenido un gran número de escaños, ocupando el segundo lugar, después de la Esquerra.

Aparentemente, el partido de don Alejandro Lerroux ocupa el tercer lugar, teniendo asegurada su representación parlamentaria.

TRIUNFO LA ESQUERRA EN BARCELONA

La victoria de la Esquerra en la ciudad de Barcelona no se puso en duda desde un principio, estimándose que se depositaron aproximadamente 60.000 votos en su favor. La victoria del coronel Maciá está aparentemente segura en toda la provincia de Barcelona, así como también en Lérida y Gerona.

A última hora de la noche, todavía estaba en duda el resultado en Tarragona, prevaleciendo la opinión de que el partido de don Marcelino Domingo, Ministro de Agricultura, había triunfado en esa provincia.

35,000 VOTOS PARA LA LLIGA EN BARCELONA

La Lliga Regionalista hecibió aproximadamente 35.000 del total de votos depositados en la ciudad de Barcelona, estimándose que el partido de Lerroux recibió unos 25.000.

A pesar de la gran importancia de las elecciones de hoy, se estima que solo un sesenta por ciento de los electores depositaron sus votos, lo cual significa una pérdida de veinte por ciento en comparación con las elecciones anteriores.

A última hora, la Generalidad desmintió enérgicamente los rumores que acusaban a varios miembros de la Esquerra de ciertas actividades ilegales en diversas partes de la provincia.

Deudas por más de 1,677,000,000 pagó el Brasil

RIO DE JANEIRO, noviembre 20. (Especial del DIARIO DE LA MARINA).—La suma de $1.677.034.000 ha sido pagada por concepto de intereses sobre empréstitos hechos en países extranjeros por el gobierno durante los últimos noventa y dos años.

Estos informes publicados por la comisión nombrada para hacer un estudio especial del sistema financiero del país, han dado a conocer detalles que jamás se sospecharon. Esta comisión fué organizada por el actual gobierno, para saber la cantidad exacta que la nación brasileña debía en el extranjero.

Durante los últimos años el Brasil ha pedido prestada la suma de $1.663.288.00, pudiéndose comprobar que ha pagado mucho más en intereses que el total del adeudo.

Brasil tiene, actualmente, una deuda exterior de $1.222.635.000.

VOLADAS LAS LINEAS POR DONDE DEBIA CRUZAR EL TREN DE EDUARDO HERRIOT

Se asegura que fué solamente una demostración de protesta, ya que fueron colocados dos faroles rojos para indicar la proximidad del peligro. El premier iba con rumbo a Nantes

Eduardo Herriot

NANTES, Francia, noviembre 20. (US).—Una explosión de dinamita destrozó las vías del ferrocarril por donde se esperaba que pasara el tren especial del premier Herriot, que se dirige a Nantes.

La policía ha expresado la opinión de que el fracasado atentado fué obra de los autonomistas bretones, en señal de protesta contra la ocupación de su provincia por Francia hace 400 años. Herriot se dirige a Nantes para celebrar el aniversario de la ocupación.

El premier francés, según una agencia de noticias, declaró que el atentado, en su opinión, ha sido obra del mismo grupo que destrozó la estatua conmemorativa de la unión de Bretaña y Francia, hace varios meses.

Los autores del hecho de Rennes confesaron que habían recibido dinero del extranjero para realizar su obra destructora, nombrando a ciertos elementos alemanes como los vedaderos responsables. Uno de los alemanes mencionados fué detenido, pero libertado casi inmediatamente al no poder probarse ninguna de las acusaciones que contra él fueron hechas.

El hecho de que la dinamita explotó a las cinco de la madrugada, mientras que el tren de Herriot no se esperaba hasta las ocho de la mañana, ha hecho creer a la policía que el atentado no fué contra el premier, sino una mera demostración. Como evidencia conclusiva para probar esta teoría, se indica que fueron hallados dos faroles rojos a varios metros de distancia, en señal de peligro para cualquier tren que se aproximara al lugar donde fué puesta la dinamita.

Dos trenes locales, que corrían delante del especial del premier, detuvieron su marcha al ver los faroles rojos.

Los raíles destruidos fueron reemplazados casi inmediatamente y el tren del premier llegó con sólo media hora de retraso.

Hitler trata de constituir el nuevo gabinete

Antes de presentarse a Von Hindenburg quiere contar con suficientes personalidades

BERLIN, noviembre 20 (US.) — Adolfo Hitler no cejó en sus esfuerzos hoy para efectuar su proyectada reunión de líderes políticos, con el fin de poder presentarse ante el presidente von Hindenburg mañana para manifestarle que está preparado para formar un nuevo Gabinete.

Hoy se celebró el día de «Memoria» para los héroes alemanes caídos en la guerra mundial; mientras todos los espectáculos públicos se mantuvieron cerrados, Hitler se pasó el día celebrando conferencias. El doctor William Frick, uno de los más destacados líderes nazis, dijo:

«Todas las puertas están todavía abiertas. Todavía no ha ocurrido nada decisivo. Todo depende de la actitud del presidente mañana».

Aunque aparentemente Hitler no estaba tan optimista hoy como cuando aceptó el mandato del presidente para formar un Gabinete, en su rostro se refleja la preocupación que tiene y la importancia que le concede a la entrevista de mañana, pues es indudable que será el momento decisivo de su vida política.

La prensa alemana últimamente ha iniciado una gran campaña en pro del fascismo.

SE HABLA DEL MATRIMONIO DEL ARCHIDUQUE OTTO DE HAPSBURGO CON ITALA MARIA

BUDAPEST, noviembre 20.—(US). El primer ministro Mussolini de Italia está pensando en reanudar sus antiguos planes para el matrimonio del Archiduque Otto de Hapsburgo, pretendiente al trono de Hungría, con la Princesa italiana María, de 17 años, hija de los Reyes Víctor Manuel y Elena, según se rumora.

VEA LA LISTA DE LA LOTERIA EN LA PAG. 15

M.E.C.D. 2016

El Japón rechaza las proposiciones de la Liga y afirma que actuó en defensa propia en Manchuria

PROBABLEMENTE HOY EL SENADO DISCUTA LEYES SOBRE STA. CRUZ DEL SUR

Ayer cambiaron impresiones los ponentes con el comité central que preside el gobernador electo de Camagüey. Se reconstruirá el pueblo a cuatro kilómetros de la costa. Otras previsiones

Es muy posible que el Senado celebre hoy sesión para comenzar a laborar en las leyes de emergencia relacionadas con la destrucción del pueblo de Santa Cruz del Sur.

Con ese objeto los Senadores han sido citados por la vía telegráfica después que ayer los ponentes de las referidas leyes cambiaron impresiones con el Comité Central que preside el Gobernador electo de Camagüey, señor Enrique Recio, mereciendo la felicitación de los miembros de dicho comité, tanto por la forma en que han sido redactadas las leyes como por la rapidez de su trabajo.

Las líneas generales del proyecto de reconstrucción de Santa Cruz, que que presentan los señores Cortina y Barreras, son las mismas en que se pensó desde los primeros momentos ante la magnitud de la catástrofe y las lógicas consideraciones sobre una posible repetición del desastre.

El nuevo emplazamiento de Santa Cruz, con su casa consistorial y dependencias públicas, se situará a no menos de cuatro kilómetros de la peligrosa costa, cediéndose allí solares a los supervivientes y herederos de las víctimas de modo preferente, atendiéndose a que las nuevas edificaciones sean suficientemente sólidas, si bien no se especifica los materiales de su construcción.

Y en el antiguo emplazamiento, se mantendrá el puerto con los servicios marítimos apropiados para una población pescadora, disponiéndose la instalación de una estación meteorológica bien dotada.

En esta Ley queda también subsanada la impremeditada disposición que en la Ley de Emergencia Económica privó al Observatorio de Belén de la franquicia telegráfica con sus corresponsales y con las autoridades para todo lo relacionado con los pronósticos del tiempo.

La Ley abarca otras convenientes previsiones, relativas a la seguridad de los vecinos de la región.

Dispone también la votación del crédito de que dimos cuenta para ayudar a la reconstrucción de la desdichada Santa Cruz, poniéndose el mayor empeño en que resurja a la vida con las mejores perspectivas, en atención a su importancia para la región camagüeyana, por ser el único puerto que esta tiene en la costa Sur.

El Comité dió cuenta de haber recibido un donativo de 25 pesos del Administrador de la Compañía Forestal de Batabanó, señor Moas; y a propuesta del doctor Carlos Miguel de Céspedes, tomó el acuerdo de solicitar de la Secretaría de Hacienda el pago de los haberes [illegible] adeudan a los empl[illegible] Distrito de la [illegible] (Camagüey) los cuales [illegible] el diez por ciento de esos haberes a los damnificados por el ciclón.

Se acordó también enviar socorros a los vecinos que los solicitan en Morón, Ciego de Avila, Gaspar, Florida y algunos otros pueblos de la región camagüeyana.

El problema de los Jueces Municipales

(Por MOISES MAESTRI)

Un grupo de distinguidos funcionarios judiciales, los actuales Jueces Municipales suplentes de la Habana acaban de dirigirse a la Sala de Gobierno del Tribunal Supremo en muy documentada exposición, solicitando el pago de sus haberes atrasados. El caso merece en verdad, no sólo el sincero comentario periodístico sino también la cuidadosa atención de los que, atentos a nuestra vida pública estiman que es en ella factor primordial la recta administración de la Justicia.

A nadie puede ocultársele que el lamentable estado económico que sufrimos ha de afectar a todos los campos de la actividad nacional y que, por general desdicha, los funcionarios judiciales están obligadas en tiempos como los actuales a prestar «abnegadamente» su ciencia, su laboriosidad y su desvelo por retribución muy lejana a su verdadero esfuerzo. Pero de ahí a que un número determinado de funcionarios y precisamente los que están más agobiados por penosísima labor no perciban durante **veinte y seis meses**, ni un centavo de haber, hay una enorme distancia.

La Constitución de la República determina que la justicia se administrará gratuitamente, principio admirable de fuerte raíz democrática; pero esa afirmación categórica se completa lógicamente con lo que consigna sobre el particular la Ley Orgánica del Poder Judicial. En dicha ley se expresa la necesaria y adecuada retribución a los que se encarguen en Cuba de la administración de la justicia. Si se quita de los hombros del litigante el peso de la retribución judicial, es lógico que la carga se deposite, ciertamente, en las responsabilidades del Estado. Y el Estado debe cumplir, antes que ninguna otra función, la que echa sobre sí la Ley Orgánica del Poder Judicial, de retribuir a Jueces y Magistrados. ¿Cómo sin emolumentos a la altura augusta de sus funciones, puede aspirarse a la capacidad,a la diligencia, a la probidad, que deben distinguir a los miembros del Orden Judicial?

Pero aparte consideraciones generales que respaldan vigorosa e inconcusamente la razón de los peticionarios, existen, en este caso de los Jueces Municipales suplentes de la Habana, circunstancias específicas que no pueden o no deben pasarse por alto.

Afirman los peticionarios que acuden al Tribunal Supremo «por que sus esfuerzos—infructuosos—sólo han merecido por parte de los componentes de los otros poderes, indiferencia y olvido, cuando no menosprecio de la consideración, prerrogativas y respeto que deben guardárseles por razón de la autoridad judicial que ejercen y reseñan seguidamente los señores jueces numerosas gestiones efectuadas cerca de quienes están obligados por razón de sus altos cargos administrativos a ordenar y situar el pago de sus atrasadísimos haberes. Recomendamos la lectura de esta parte de la exposición, donde se encuentran interesantísimos datos para juzgar del respeto y consideración en que se tiene la función judicial.

¿Qué hará la Sala de Gobierno del Tribunal Supremo con esta exposición, en la que tan tristes realidades se expresan? No queremos, no podemos,abrigar dudas sobre la actuación de nuestro más alto Tribunal. Queremos tener la convicción de que se dirigirá a los organismos oportunos y obtendrá, inmediatamente, con la alta significación de su mandato, que se paguen sin más dilación los **veinte y seis meses** que se adeudan a funcionarios que, precisamente, se han distinguido por la incansable laboriosidad al frente de sus complicadas funciones. La más elemental justicia obliga a ello.

BARCOS QUE SE ESPERAN

NOVIEMBRE 21.
Calamares y President van Buren de New York, Ulúa y Contessa de New Orleans, Cuba de Tampa y Key West.
NOVIEMBRE 22.
Siboney de New York, Florida de Key West.
NOVIEMBRE 23.
San Blas de Boston.
NOVIEMBRE 24.
Quirigua de Panamá, Munargo de New York, Florida de Key West Orizaba de Veracruz.
NOVIEMBRE 25.
Atenas de New Orleans, Turrialba de Puerto Barrios, Santa Bárbara de Cristóbal, Cuba de Tampa y Key West.
NOVIEMBRE 26.
Oriente de New York, Florida de Key West.
NOVIEMBRE 27.
Veragua de New York.

En Hatuey son atendidos los damnificados

El comité de auxilios ha hecho repartos de víveres y ropas a cuantos los han necesitado

HATUEY, Camagüey, noviembre 17.

Ayer, por el Comité de auxilios, fueron repartidas en este poblado mil cuatrocientas raciones a familias que se hallan en la miseria, damnificados para el huracán:

Carne de reses donadas por los señores Calixto Céspedes y Arturo Domínguez; arroz por los señores Justo Laíz; un saco, tienda del señor Francisco Rodríguez Suárez, un quintal y otro saco por la Comisión de auxilio. Tres mil plátanos por los señores Francisco Pitcher, sargento de la Guardia Rural y presidente del Comité de auxilios en este barrio; Rafael Palma, vicepresidente del Comité y José Gorria, tesorero del mismo. Doscientos panes por el señor Guillermo la Rosa. Aceite, leche condensada, galletas, velas, chocolate, sal, todo por la Comisión de auxilio de Camagüey, y mil libras de azúcar por el señor Isidro Rodríguez, administrador de la Compañía azucarera Central Najasa.

Prepárase otro reparto para próxima fecha.

El Ejército ha realizado una labor eficiente en estos momentos de desolación.

En lo que toca a los habitantes de este barrio, estamos de plácemes, ya que tenemos un sargento Pitcher que en todo tiempo se ha distinguido por su celo. Se ha multiplicado; no descansa; se olvida de sí propio para estar en todas partes, en las que el dolor ha hecho presa desenfrenada. Digna de todo elogio es el esfuerzo desplegado por el sargento Pitcher, para el que deseamos el premio que se merece.

El Comité pro Auxilio a damnificados quedó constituído en la siguiente forma: En el cuartel del Ejército Nacional, Sibanicú, del Escuadrón 34 de la Guardia Rural, fué nombrada una directiva para la comisión: presidente: sargento Francisco Pitcher; vice: Rafael Palma; secretario: Eugenio Duque Estrada; vice: Isidoro Santillán; tesorero: José Gorrita Benítez; vice: Calixto Céspedes.

Vocales:

Emilio Nápoles Lorente; Ignacio Palma Marrero; Ramón Rodríguez López; Justo Laiz García; Diego Fidel Céspedes; Pedro González; doctor Ramón V. Tormo; doctor Francisco A. Villabella; Fermín Labarcena; Santiago González Luque; Concepción García Riverón y Jesús Castellanos, inspector general.

Esta acta fué remitida al señor comandante militar de la plaza, gobernador provincial, alcalde municipal y jefe del Escuadrón 34.

Dada la honorabilidad de las personas que integran esta directiva mucho se puede esperar de su gestión.

Ildefonso Pérez,
CORRESPONSAL.

Actuará la Liga contra la tisis, en la infancia

Enviará con urgencia medicinas para los niños de Camagüey. Mandó 100.000 c. de quinina

Cien mil cápsulas de quinina solicitó ayer con urgencia de la secretaría de Sanidad y Beneficencia el capitán médico del Ejército Nacional doctor Miguel E. Dobal, quien tiene instaladas en la ciudad de Camagüey las oficinas de la supervisión provincial de Sanidad, designado al efecto por el doctor Miguel Céspedes Alvarez, a raíz del ciclón del día nueve de los corrientes. Estima el citado militar necesaria dicha cantidad de quinina para su distribución inmediata entre las jefaturas locales de Sanidad a fin de evitar surjan brotes de paludismo.

Ayer mismo el secretario de Sanidad ordenó que por el tren de la noche, se embarcarán las cien mil cápsulas solicitadas.

PIDE QUININA EL DR. ROSELL

El doctor Rosell, jefe de Sanidad de Florida, solicitó ayer por telégrafo de la secretaría de Sanidad la remisión de diez mil cápsulas de quinina para distribuírla entre los médicos particulares que constantemente se la piden con vista de los atacados de paludismo que asisten en distintos barrios y pueblecitos del Término.

Se le informó al doctor Rosell solicitara la quinina y cuantos productos necesitase del capitán Dobal, para la atención de los enfermos.

LA LIGA CONTRA LA TUBERCULOSIS INFANTIL

La Liga Nacional contra la Tuberculosis Infantil actuará urgentemente en beneficio de los niños pobres de Camagüey, especialmente aquellos que han perdido a sus familiares en el ras de mar que barrió el pueblo de Santa Cruz del Sur.

Ayer el inspector general de Sanidad, doctor José Prats, se entrevistó con distinguidas damas que integran la directiva de la Liga que preside la señora Nena Machado de Grau, llegándose a la conclusión de que es necesario combatir el bacilo de Koch en la infancia desvalida, antes de que el mal haya tomado mayor incremento.

La Liga Nacional contra la Tuberculosis Infantil enviará de hoy a mañana a Camagüey, consignadas a la señorita Tula Aguilera, directora del Servicio de Higiene Infantil de dicha ciudad, distintas partidas de medicinas curativas y preventivas de la tuberculosis, entre ellas Diverol, Glefina, Ostelín, Ostomalt y Calcio-Coloidal con Ostelín y Adexoline en gotas y cápsulas.

Además la referida Liga Nacional contra la Tuberculosis Infantil atenderá cualquier indicación que se le haga en cuanto a auxilio de los niños se le haga por autoridades o particulares.

Un vendedor se arrojó al mar, para ahogarse

Un pescador lo extrajo aun con vida. Fué ingresado, debido a su estado, en el «Calixto García»

Aburrido de la vida, por estar gravemente enfermo, ayer tarde intentó privarse de la misma, arrojándose al mar, frente a los muelles de Tallapiedra, José Antonio Santacruz, Pacheco, de la Habana, de 26 años de edad, vendedor ambulante y vecino de Vives, número 134.

Le salvó la vida un pescador, que al verlo ahogándose, lo extrajo del agua conduciéndolo a tierra, entregándose a la policía, que con toda urgencia lo trasladó en un automóvil al primer centro de socorro, donde fué asistido de primera intención y en grave estado enviado, más tarde, al Hospital «Calixto García».

HABIA PENSADO SUICIDARSE

Ante el sargento Pérez, de la policía del puerto, que actuó en el hecho, se presentó Francisco Cuevas Felix, quien manifestó ser compañero de cuarto de dicho individuo. Supone que tratara de suicidarse, con motivo de estar gravemente enfermo y en horas de la mañana le preguntó los efectos que podía sentir una persona cuando se estaba ahogando.

EL CERTIFICADO

El doctor Bueno hizo entrega a la policía del certificado, que extendió sobre el estado de Pacheco: Graves síntomas de asfixia por sumersión. El presunto suicida no pudo prestar declaración, extremo que se hizo constar en las actuaciones.

De lo ocurrido se dió cuenta, por el sargento Pérez, al Juez de Guardia diurna.

NOVENTA Y DOS COLEGIOS TIENE ESCRUTADOS HASTA AYER LA JUNTA MUNICIPAL

No ha adelantado mucho en sus labores escrutadoras el organismo eleccionario del Distrito. En los 171 colegios que faltan por escrutar en muchos hay dolo

Siete colegios escrutó ayer la Junta Municipal Electoral, con cuya cantidad completóse noventa y dos colegios, restando por verificar el escrutinio en ciento setenta y uno de aquellos, por lo que se vé que no ha adelantado mucho la Junta en sus labores.

De ese resto de 171 colegios, según se sabe por afirmaciones de elementos políticos de los distintos barrios capitalinos en que funcionaron dichos colegios, en poco más de la mitad se notarán irregularidades, como son exceso de sufragios con relación a los electores; candidatos a quienes le han suprimido votos a la hora de verificarse el escrutinio por la mesa del colegio de que se trate; errores en la confección de la relación de boletas votadas; boletas dejadas de marcar apesar de aparecer algunos candidatos con tal o cual cantidad de votos anotados a su favor, etc. Esto, después de luego, en cuanto a la supresión de votos de candidatos y sobre boletas dejadas de marcar por los que llevaron a cabo la labor de «refuerzo», donde lo hubo, son cosas que únicamente se probarán a medida que se establezcan las querellas que se vienen preparando, y por los jueces de lo penal, se soliciten los paquetes de boletas para hallar en ellos las pruebas concluyentes de los innúmeros delitos cometidos por miembros de mesas de los colegios electorales.

La junta finalizó ayer más temprano que otros días. Hubo frío, y parece que a ello se debió la menos actividad de los que integran la junta. Pero hoy se hará más. Los colegios que se escrutaron fueron Príncipe 7 y 9, Puentes Grandes 8 y 10, Calvario 2 y San Felipe 1 que con los 85 terminados el sábado último como informamos ayer, suman ahora noventa y dos.

Los totales de sufragios que cuentan los respectivos candidatos, en los referidos 92 colegios, se detallan a continuación:

REPRESENTANTES LIBERALES

	Votos
Manuel Angel Espinosa	14.583
Alfredo Hornedo Suárez	12.878
Gregorio Guás (votación provisional)	12.648
G. Campos Marquetti	12.303
Jorge Vila Blanco	12.165
Ignacio Herrera Franch	12.277
Antonio Bosch Martínez	10.263
Mario G. Mendoza (votación provisional	10.007
Felipe González Sarraín	8.801
Gustavo Gutiérrez Sánchez	8.616
Antero Navarro Peláez	8.430
José María de la Cuesta	8.204
Gustavo Parodi de la Hoz	5.176
Carlos Márquez Sterling	4.712
Silvestre Anglada Estrada	4.336
Miguel Angel Cisneros	2.594
Ernesto R. Menció Díaz	2.303
Gobernador Liberal	12.914

CONSEJEROS LIBERALES

	Votos
Raúl Guillot	12.711
Diego Fernández Roca	10.650
Manuel Vega Prieto	9.460
Pedro Pablo Echarte	7.128
Antonio Mádan Valdés	6.860
Ricardo Morejón	6.747
Severiano Pulido	6.729
Santiago Valera	6.531
José Díaz Valdivia	2.087

REPRESENTANTES CONSERVADORES

	Votos
Miguel Albarrán	10.540
Manuel Castellanos	7.400
Gustavo Pino Quintana	7.222
Emilio Sardiñas	7.062
Gonzalo Alvarado	7.045
Antonio Peña	6.643
C. E. Rodríguez Cartas	5.754
Wifredo H. Brito	5.091
Miguel A. de León	4.490
Pío Arturo Frías	2.311
José Bandera Zuáznabar	1.926
Antonio Benítez	1.681
Alfredo Lora Torres	1.474
Francisco D. Méndez	1.453
Antonio B. Simón	1.248
Alberto R. Martell	878
Emilio Fernández Camús	848
Gobernador Conservador	4.852

CONSEJEROS CONSERVADORES

	Votos
José A. Alonso Caiñas	8.337
Ramón Casas Bacallao	5.771
Pedro Urra Prieto	5.531
Oscar Morales Muñoz	[illegible]
Oscar Artola García	4.982
Benito Alonso	4.239
Miguel Fernández Trias	3.932
[illegible]vello Pou Mazón	2.734
[illegible]uel Ocejo Suárez	2.528

REPRESENTANTES POPULARES

	Votos
Roberto Carrerá	10.164
Feliz Ayón Suárez	6.377
C. Jiménez de la Torre	6.279
Antonio Riva Hernández	6.240
Gustavo Herrero Reyes	6.185
Juan Ramón Mencía	5.195
Antonio Iraizoz	4.327
José Guillén Guerra	4.313
Carlos Manuel Palma	3.978
José Ramón Cruells Reyes	2.163
Armando Leret	1.299
Oscar Zayas Portela	1.232
Juan Manuel Alfonso	1.053
Julio Cuéllar del Río	959
Enrique Zayas Ruiz	831
Lorenzo Llodrá Molina	753
Andrés Pérez Chaumont	731
Gobernador Popular	348

CONSEJEROS POPULARES

	Votos
Juan A. Vistuer	8.403
Ramón Rivero Aguiar	4.854
Ramón Valera Galiano	3.236
Francisco Hernández	3.203
Eduardo María Miranda	2.375
Federico S. León	2.401
Santiago Freire	1.905
Benito Raurell	1.437
Oscar Lunar Phistar	831

REPRESENTANTES PROGRESISTAS

	Votos
Miguel Angel Campos	2.737
Angel Arturo Aballí	1.284
Luis F. Lizazo	995
Armando del Valle	991

Ahora, en vez de ser de la Provincial Electoral, se espera por el Tribunal Superior Electoral para poder llevar a cabo el conteo de sufragio de los candidatos a Representantes progresistas.

CONSEJEROS PROGRESISTAS

	Votos
Oscar Montoro	1.655
José Toscano Díaz	1 352
Luis Broderman	951
Arturo atour	844
Pedro Valdés Fuentes	827
Enrique J. Barbero	755
Carlos T. de la Güera	684
Raúl Rosado Aybar	652
Abelardo M. Pérez	614

Fué frustrado un robo en un establecimiento

Dieron 40 barrenos en una de las puertas, sin lograr abrirla. Un herido grave en una caída

El capitán Guilén, al mando de la Segunda Estación, se personó en el establecimiento de tejidos situado en Ricla número 61, con motivo de que en el mismo se había intentado realizar un robo en horas de la madrugada.

CUARENTA BARRENOS

Dicho comercio es propiedad de los hermanos Beresdivin comprobándose que habían dado cuarenta barrenos, en una de las puertas que dan a la calle de Compostela.

Isaac Beresdivin, gerente de la casa, hizo constar que no habían realizado sustracción alguna. Posiblemente los ladrones al darse cuenta de la presencia de la policía decidieron desaparecer, cuando estaban a punto de lograr sus propósitos.

UN LESIONADO

Al caerse de una cerca en el patio de su domicilio se ocasionó lesiones de carácter grave, Jorge Rivera Enrique, vecino de Rosa Enrique, 53, de las que fué asistido en el Centro de Socorro de Luyanó.

Un soldado se suicidó en su mismo domicilio

Se disparó con un revólver 45 y murió sin poder declarar. Se desconocen los móviles

Ventura Galindo, soldado del Ejército, que se encontraba al servicio del capitán Reyes se suicidó en la mañana de ayer en su domicilio, disparándose un tiro de revólver en la cabeza. El proyectil, penetrándole por el lado derecho, le salió por su parte opuesta, privándole de la vida.

EL HECHO

Galindo se encontraba en su domicilio Revillagigedo 110, entre Diaria y Puerta Cerrada, y sin dar a sospechar a sus familiares sus intenciones, se encerró en los servicios, disparándose el tiro con el revólver de reglamento, calibre 45.

Conducido al Hospital Municipal por sus compañeros José Muiños y Conrado Adan Falcón, falleció en dicho centro benéfico, sin que pudiera prestar declaración, ignorándose por ello las causas de su determinación.

El cadáver fué entregado a sus familiares por el teniente Camargo, al mando de la cuarta estación, que actuó en el hecho.

Un anciano se quiso suicidar con una navaja

Iba a ser desahuciado. Un auto fué robado. Un ómnibus arrolló a un hombre, hiriéndolo grave

En el Hospital Municipal fué asistido José Ramírez Altamirana, natural de España, de setenta y cuatro años de edad, empleado y vecino del hotel «Habana», situado en Belascoaín y Gloria, de tres heridas incisas situadas, una en el cuello y dos en ambos codos, de carácter grave, presentando, además, una anemia profunda.

Según lo actuado por el capitán Albuerne, de la Sexta Estación, Ramírez tenía que abandonar en el día de hoy, la habitación que ocupaba en dicho hotel, por encontrarse éste clausurado. Como no tenía dinero para efectuar el traslado, en un rapto de desesperación, con una navaja se infirió las heridas que presenta, con ánimo de privarse de la vida.

José Silva, también empleado del citado hotel, fué la persona que encontró herido a Ramírez, por lo que solicitó el auxilio del vigilante 1727, quien lo condujo al hospital.

ARROLLADO POR UN OMNIBUS

Francisco Collazo Gómez, de cincuenta y dos años y vecino de 13 y D., en el reparto Poey, fué asistido en el Quinto Centro de Socorro, de graves contusiones diseminadas por el cuerpo, que le fueron producidas en la esquina de 27 y L., al arrollarlo el ómnibus 46537, de la empresa Lawton-Batista, manejado por el chofer José Rajoy Iglesias, vecino de Tejar y 20, en el reparto Lawton.

AUTO SUSTRAIDO

A la policía dió cuenta Emilio Colina Menéndez, vecino de G., número 30, que cuando tenía estacionado frente a su domicilio, el automóvil 22077, le fué sustraído, estimándose perjudicado en seiscientos pesos.

PRINCIPIO DE INCENDIO

En unas caballerizas de la casa Luz, 2, propiedad del doctor Arturo Aballí, ocurrió anoche un principio de incendio, a consecuencia de una colina de cigarros, que, parece, arrojó, inadvertidamente, un transeunte,

CIRCULAR DEL MONSEÑOR MANUEL RUIZ POR LAS VICTIMAS DEL CICLON

El Ecmo. y Revdmo. señor Arzobispo de la Habana y Administrador Apostólico de Pinar del Río, ha publicado una Circular, que se ha leído el pasado domingo en todas las iglesias de ambas Diócesis, disponiendo, que el domingo 27 del actual se lleve a cabo en todas las iglesias, una colecta en favor de las víctimas del Ciclón del 9 del corriente.

Lo recaudado será remitido por Monseñor Ruiz, al Excmo y Revdmo señor Obispo de Camagüey, Monseñor Enrique Pérez Serantes, el cual les dará el destino que crea más procedente su sabiduría y ardiente caridad.

Reparaciones en el central "Francisco"

Se pide al gobierno que el día 9 de noviembre sea declarado de duelo nacional, en adelante

CENTRAL FRANCISCO, noviembre.—DIARIO, Habana.

Este central está volviendo a su estado normal después de haber sufrido considerables desperfectos todas sus viviendas, casa ingenio, almacén de azúcar, oficina y muelle propiedad del «Francisco Sugar Company», donde antes estuviera situado el poblado de Cayo Romero, arrasado totalmente por el huracán del día nueve.

El muelle de esta Compañía, que sufrió desperfectos de consideración, está siendo activamente reparado en parte y reconstruído en algunos sitios donde la furia del meteoro causó más estragos.

Cuadrillas de obreros están reparando el alumbrado público, cuyos postes fueron derrumbados en gran número, careciendo los habitantes de este ingenio, por consiguiente, del flúido eléctrico y habiendo estado sumido en tinieblas durante varios días.

En vista de la horrible hecatombe ocurrida en Santa Cruz del Sur, una comisión de periodistas y vecinos de esta localidad ha acordado dirigirse al Gobierno solicitando sea declarado día de luto nacional el 9 de noviembre, memorable y luctuosa fecha en los anales de nuestra patria.

Justa petición ésta que nosotros dirigimos con todo nuestro inmenso dolor por las víctimas que ocasionara el huracán en la que fuera hermosa y progresista ciudad santacrucera.

Tantos hogares cubanos enlutados con la desaparición de sus seres más queridos no verían indiferentes este sencillo pero imperdurable testimonio de dolor nacional. ¿Qué más honda emoción que cada año conmemorar en este aciago día 9 de noviembre a los que se fueron para nunca más volver; a los que ya el cariño paternal nunca más olvidará?

Que sea declarado día de duelo nacional el 9 de noviembre, esto, únicamente esto pedimos nosotros los periodistas y vecinos de este central. Postrer tributo de nuestra infinita pena a los ya desaparecidos... ¿Seremos complacidos?

EL JAPON DICE QUE OTRA NACION HUBIERA HECHO LO MISMO EN TAL CASO

En vísperas de reunirse la Liga, Japón publica observaciones sobre el plan Lytton, afirmando que reconoció la independencia del Manchukuo, pero está obligado a velar por que haya orden

WASHINGTON, noviembre 20. — (U.S.)— Los japoneses rechazaron la recomendación hecha por la Comisión Lytton de que se creara un Estado autónomo en la Manchuria bajo el protectorado chino diciendo:

«El Japón no puede permitir que sus relaciones con el Manchukuo sean inestables. Por lo tanto considera que el reconocimiento general del Manchukuo, y la cooperación desinteresada para su progreso material, son los únicos medios que existen para estabilizar las condiciones en la Manchuria, y asegurar la paz en el Lejano Oriente. Estimamos que cualquier otra nación, en la posición del Japón, hubiera llegado a las mismas conclusiones, y hubiera seguido la misma política.

«Por lo tanto se ha establecido la base para la producción de los derechos e intereses japoneses, para el mantenimiento de la integridad territorial del Manchukuo, y para proteger a este Estado de cualquier amenaza interior o exterior.

«Como veremos, el Principio X, expuesto en el capítulo IX del informe, no es adaptable a las realidades de la situación en el Lejano Oriente. Este plan requiere que todas las partes interesadas tengan un gobierno estable y fuerte. El tratar de aplicar estas recomendaciones a la solución del problema de la Manchuria, que es uno de grandes complicaciones, y en el cual, una de las partes interesadas no tiene un Gobierno estable, sería complicar la situación y crear una gran confusión.

«Tampoco consideramos práctico el plan de eliminar el militarismo en la Manchuria y mantener la paz y el orden por medio de una gendarmería extranjera.

«Es de dudarse que, aun en Europa, sería difícil mantener el orden en un territorio tan vasto con una fuerza de esa índole. Esta medida jamás sería del agrado de los manchurianos, y sería motivo de gran ansiedad para el gobierno japonés, pues crearía desórdenes y malestar en la Manchuria, que es precisamente lo que el Gobierno de Tokio quiere evitar.

«La solución del problema manchuriano sería el primer paso hacia la solución del problema mucho mayor y mucho más grave que presenta la situación china. Es imposible poner en duda el hecho de que el establecimiento de un gobierno estable y pacífico en la Manchuria sentará un ejemplo que China ha de seguir, cosa que será de gran beneficio para el pueblo chino y para las demás naciones que tienen relaciones con el Lejano Oriente».

EL JAPON NO ACEPTA LAS PROPOSICIONES DE LA LIGA

GINEBRA, noviembre 20. (US.)- El Japón se niega a aceptar la solución ofrecida por la Liga de las Naciones para el problema de la Manchuria.

En pocas palabras este es el contenido del documento de cuarenta páginas, denominado: «Observaciones del Gobierno Japonés sobre el informe de la Comisión investigadora», que el Japón presentó a la Asamblea de la Liga como explicación más bien que como defensa de la invasión de la Manchuria por sus ejércitos y del establecimiento del estado «independiente» de Manchukuo.

Estas «observaciones» están redactadas en el cortés lenguaje diplomático. Al hacerse la recapitulación, sin embargo, el Japón declara que el informe de la comisión Lytton contiene diez cláusulas que nunca podrán ser aceptadas por el Manchukuo. Siguen diciendo los diplomáticos nipones: «estas proposiciones tampoco son aceptables bajo el punto de vista japonés».

Las referidas «observaciones» dadas a la publicidad en vísperas de la reunión de la Liga para discutir el informe Lytton, significaba, el principio de un «impasse» que no podrá ser resuelto durante la presente sesión.

En contestación a las «observaciones» japonesas, W. W. Yan, jefe de la delegación china, manifestó que «China está dispuesta a aceptar hasta los males del militarismo, con tal de arrojar al invasor de nuestro territorio; pero odiamos el militarismo, odiamos la guerra, y deseamos la paz. Hemos venido a Ginebra para pedirle a la Liga que nos de justicia y paz».

El Japón disculpa su agresión basándose en la caótica historia de China desde 1911; las interminables guerras civiles, los miles de bandidos, la propagación del comunismo, el espíritu anti extranjero inculcado por el gobierno de Nanking y otros males que afectan a las naciones extranjeras, «nos han obligado a invadir el territorio de la Manchuria» alegan los delegados del Mikado, «pues todas estas condiciones indican que la China no es una nación organizada, ni tiene un gobierno central que goce de autoridad».

El documento presentado, por los japoneses admite que la comisión de la liga obró de buena fe, pero declaró que la investigación fué demasiado superficial y muy corta para que los comisionados se dieran cuenta exacta de la situación.

Los japoneses llaman la atención de los delegados al Consejo de la Liga, al hecho de que las fuerzas niponas obraron en «defensa propia» al invadir la ciudad de Mukden en septiembre de 1931. Los japoneses citan la frase de Daniel Webster, que en la época que ocupó la cartera de Estado en los Estados Unidos dijo: «La necesidad de obrar en defensa propia puede ser instantánea y obligatoria, sin que permita la selección de medios, ni un instante para deliberar», «añadiendo que esta frase del gran estadista americano, es aplicable a la situación en el Lejano Oriente.

Las «observaciones también citan la siguiente resolución del Senado americano, al ratificar el pacto «Kellogg-Briand».

«Debe dejarse aclarado que el derecho de defensa propia a menudo se extiende más allá de los límites de la jurisdicción territorial de la nación que lo emplea».

El Japón niega que haya creado el Estado de Manchukuo y que controle su gobierno actualmente.

Los miembros de la Liga están algo sorprendidos de la actitud de Yosuke Matsouka, que se ha apartado de la tradicional diplomacia oriental, y expone sus ideas y teorías con singular franqueza.

EL JAPON CONTINUARA RECONOCIENDO LA INDEPENDENCIA DEL MANCHUKUO

WASHINGTON, noviembre 20. — (U. S.)—El Japón continuará reconociendo la independencia del Manchukuo y ejerciendo su protectorado sobre el nuevo estado manchuriano, pese a las estipulaciones de la Liga y del pacto Kellogg-Briand.

En el documento dado a la publicidad hoy, en contestación y crítica del informe presentado por la comisión de Lord Lytton, el gobierno del Mikado declara que no tiene excusas que ofrecerle al mundo por su «acción defensiva», añadiendo que las investigaciones hechas por la referida comisión habían sido de carácter completamente superficial, y por lo tanto no deben tomarse en consideración, pues su informe está basado sobre rumores inexactos.

Sobre la acción militar en la Manchuria, el gobierno japonés dice:

«El derecho de establecer la legalidad de las medidas militares japonesas sólo le pertenec al gobierno del Japón... no había posible manera de escoger los medios...? Qué otra cosa se podía hacer...? Con ello nos jugamos la posición del Japón en el Lejano Oriente.

Contestando a las acusaciones de que el Japón invadió a Manchuria como parte de un plan bien estudiado, el documento dice:

«Es lógico que el ejército japonés tuviera sus planes, pues si no los hubiera tenido, los militares serían culpables de negligencia en sus deberes.

Añade el mencionado documento que los chinos tenían superioridad numérica de 20 a 1, y que hubieran acorralado a los ejércitos japoneses si éstos no atacan a tiempo.

El Japón termina diciendo que no puede permitir que sus «acciones militares» sean tema de discusión».

Lo vejó.—Denunció el vigilante de la Policía del Puerto José Zamora, que al requerir al chauffeur a quien sólo conoce pro Ceferino Vale, para que no penetrara con su auto en el Muelle de Caballería, éste lo insultó, dándose a la fuga.

La Sociedad de Torcedores se reunirá hoy

Es la segunda convocatoria. Se tratarán diversos asuntos y de la situación de la Federación

Esta noche celebrará junta general la Sociedad de Torcedores de la Habana, en su local de San Miguel, 216. Es de segunda convocatoria, por necesidades reglamentarias, toda vez que establece el Reglamento que el quórum en primera convocatoria es de la mitad más uno de los asociados, lo que nunca puede lograrse. Se citó en primera convocatoria para el sábado próximo pasado y en segunda para hoy, lunes, a las ocho y media.

Entre los asuntos a tratar figuran como más importantes los informes de la Comisión Ejecutiva. Tratar de las peticiones o solicitudes presentadas a la comisión por familiares de socios fallecidos, que reclaman la cuota que para casos de defunción de socios establece el Reglamento, alguna de las cuales por preceptos reglamentarios que sólo puede resolver la junta general, no han sido pagadas.

También se conocerá de la renuncia de dos miembros de la Comisión Ejecutiva, cuyas vacantes debe cubrir la junta general, que fué la que nombró esta Comisión.

Y finalmente se tratará el importante asunto de la Federación Nacional de Torcedores, que con motivo del pasado conflicto se ha quedado sin colectividades cotizantes, y al faltarle estos ingresos no ha podido cumplir sus compromisos, por lo cual adeuda a la Sociedad de Torcedores de la Habana, crecidas sumas por concepto del alquiler de la imprenta «El Ideal», de la que es propietaria y que fué adquirida por el empréstito que le hizo la Sociedad de Torcedores para dicho fin, el que no ha satisfecho todavía.

Ante la situación que atraviesa la Sociedad de Torcedores, en la pasada junta general se había acordado pedir a la Federación que vendiera la imprenta y abonara a la sociedad lo que le correspondiera, con lo cual podría cumplir ésta sus compromisos. Como no se ha resuelto nada todavía, la Comisión Ejecutiva pide a la junta general que resuelva este particular.

Dada la importancia de los asuntos a tratar, el presidente de la Comisión señor Tacornal, ruega a los asociados que no dejen de asistir a la junta, para dar solución a estos importantes problemas.

M.E.C.D. 2016

La actuación de la Exportadora es la causa principal de la aversión a la política restriccionista

ELEBRARAN ASAMBLEA LOS DEPENDIENTES DE VIVERES, EN DICIEMBRE

Se acordó en la reunión ejecutiva de anoche. Se trató de la necesidad de dar a conocer el programa de la entidad, a fin de hacer de ella una colectividad de visión más amplia

Anoche celebró sesión la Directiva de la Asociación de Dependientes de Viveres en General, en su local de Avenida de Simón Bolívar 3, altos. Presidió el acto el señor Bautista López, acompañado del Secretario, señor José García, del Tesorero, señor Manuel Menéndez, de los vices y vocales.

Al comenzar el acto se dió lectura a distintas comunicaciones en las que excusaban su asistencia, distintas representaciones, y fueron saludados los que representaban entidades que en correspondencia a la invitación cursada, asistieron al acto.

Se informó de los trabajos realizados por las comisiones designadas, para la inscripción de socios, y de la actuación de la Mesa Ejecutiva, que había cumplido los mandatos recibidos, para proceder a dar a conocer las institución, a las asociaciones de Detallistas y colectividades integradas por dependientes de los diversos giros comerciales.

Aprobados los asuntos de orden interior administrativo, se concedió la palabra a los que desearon aportar iniciativas, o tratar de algún problema, relativo a la Asociación. Abundaron los que consumieron turnos, en la necesidad de dar a conocer de un modo efectivo su programa, sus aspiraciones, con el deseo de constituir no una sociedad con miras personales, al contrario, una colectividad, con una visión amplia de la vida de trabajo, de sufrimiento moral y material una obra colectiva, seria, que resulte un esfuerzo renovador de energías, progresivo, que haga de la fraternidad del dependiente, una fuerza conjunta y eficaz, capacitada para llevar a todas partes, a los dependientes y a los patronos mismos, la sensación de que les guían en esta empresa, sentimientos de amor y de justicia, un alto concepto de la personalidad, que no puede nunca estar reñida con los intereses generales y que ha de procurar con su mejoramiento, auspiciar el de aquellos mismos a quienes dan el concurso de su labor.

Y en relación con esa aspiración general de los allí reunidos, aprobaron por unanimidad una proposición presentada en la cual se pedía la celebración de una Asamblea Magna el próximo 10 de diciembre, en el local social y a cuyo acto invitase a las sociedades de Detallistas, a la Industria al comercio, y a los dependientes en general, con lo cual adelantarán mucho en su ideario, pues ello equivaldría a una presentación social de sus anhelos; y a recabar al propio tiempo la cooperación y el concurso de todos, para dar ordenado carácter a su postulado societario.

Se cambiaron impresiones sobre las distintas formas en que debían de realizar la propaganda de sus ideales, para ver más pronto cristalizados en realidad, los propósitos que les movieron a constituír la Asociación de Dependientes de Víveres en General.

A las once se dió por terminado el acto, recomendándo a todos los presentes, que desde hoy comenzaran a hacer propaganda por la próxima Asamblea, de la que esperan los mejores resultados.

"El Tabú del Dumping"

La última ofensiva de los azucareros norteamericanos contra Cuba, es la falsa acusación de los nuestros están practicando «dumping» del refino.

Con tal pretexto, aquellos refinadores vienen forzando la presión sobre la Comisión Arancelaria de los Estados Unidos para que, amparados en la cláusula flexible de la ley de tarifas vigente, se imponga a la entrada importación de nuestros refinados, unos derechos que los excluyan prácticamente del mercado.

Este complot... ¿es un albur de parque del proteccionismo azucarero, o una maniobra a larga vista, para anular el efecto de cualquier rebaja de tarifas que pudiera realizar la futura administración democrática?

Nos inclinamos a la última hipótesis que se presta para estorbar el posible desarrollo de la refinación de azúcares en Cuba, donde sería la industria natural, y económicamente lógica.

Natural, lógico y, además, beneficioso para el consumidor norteamericano, sería que el azúcar cubano viniera refinado de Cuba; y más provechoso aún le sería usar el nuevo procedimiento mediante el cual se fabrica azúcar refino (blanca) al mismo costo que el crudo. Este procedimiento, según hemos oído decir se está practicando con éxito, en algunos ingenios de Java y en algunos de otros países productores de azúcar.

Pero los azucareros americanos han creado, con la refinación de azúcares extranjeros una industria artificial y costosa que mantienen y defienden con artimañas arancelarias en perjuicio del consumidor doméstico, que es quien paga, en definitiva, los vidrios rotos en el sistema proteccionista.

Estas industrias artificiales no pueden resistir la competencia de las industrias económicamente saludables. Lo mismo que con la del azúcar, ocurre con todas las demás. Unas son de segunda mano, como las refinerías; otras son antinaturales por las adversas condiciones climáticas y físicas. Pero así ha venido formándose la maraña del capitalismo industrial, y esa es la situación a que tenemos que hacer frente. No valen filosofías.

La acusación de «dumping» no ha tenido el efecto fulminante que se propusieron los refinadores. La investigación oficial del Gobierno de Washington no ha terminado aún y hasta ahora no ha podido comprobarse la imputación y las autoridades más bien se inclinan a desecharla. No obstante, los enemigos de nuestros azúcares seguirán consintiendo en ese o en otro sentido.

Ahora que hay perspectivas de alza arancelario, Cuba debe intensificar su campaña de publicidad en los Estados Unidos, para desvirtuar las maquinaciones contrarias a nuestros productos que, por fortuna, son más provechosos para el consumidor americano que los productos controlados por los monopolios y «trusts» de aquel país. Este estímulo de interés público favorece la revisión y mejoramiento del tratado de reciprocidad.

Para ello contamos con algo más efectivo que nuestra buena fe y nuestro instinto de conservación. Contamos con la experiencia del pueblo norteamericano, después que ha visto el desastre doméstico ocasionado por el proteccionismo agresivo. Aquella gente necesita que nosotros podamos venderles para que podamos comprarles; lo que, en definitiva, significa trabajo, negocios y prosperidad por ambas partes. Esto ya lo sabe el vulgo de la Unión Americana, pero nos toca a nosotros sacar partido a ese estado de ánimo.

Si no nos defendemos vigorosamente, llegará el día en que a los refinadores azucareros se les antoje, en vez de mandarles de aquí los azúcares crudos, les enviemos directamente, desde los campos, millares de vagones de ferries atestados de caña para que ellos las muelan allá, en magníficos ingenios azucareros.

De este modo se simplificaría mucho el problema, para ellos... y para nosotros también.

Bienes valuados en 80,000 pesos serán rematados

El juicio hipotecario ha sido seguido por la Caja de Ahorros y Banco Gallego. Nuevos turnos

Como resultado del procedimiento sumario hipotecario que se sigue ante el juez de primera instancia del Sur de esta capital, doctor Andrés María Lazcano, secretaría de José Gárate, por la entidad «Caja de Ahorros y Banco Gallego, S. A.», contra la sociedad mercantil «Romañá y Compañía», de esta plaza, Manuel Duyós y Bosch, Manuel Linares García y Concepción Fernández Pérez, se tiene dispuesto—para su práctica rituaria—sacar a remate, por segunda vez, término de veinte días y rebaja de un veinticinco por ciento de su tasación, los bienes especialmente hipotecados, consistentes en una casa de dos plantas situada al final de la calle Patria, en el Cerro; una nave de una sola planta, también en la misma calle de Patria, lindando al Norte con terrenos de la «Quinta Santovenia», hoy «Asilo de Ancianos Desamparados» y otra casa, de una sola planta, en la misma calle Patria, esquina a Zequeira, inmuebles que han sido tasados en la cantidad de ochenta mil pesos, suma que sirvió de tipo para la primera licitación.

El remate está dispuesto para las diez de la mañana del día 21 del próximo mes de diciembre, en el local del juzgado.

DILIGENCIAS PREPARATORIAS DE LA VIA EJECUTIVA

El juez de primera instancia del Sur, cita y emplaza a la señora Francisca López,—en las diligencias preparatorias de la vía ejecutiva, promovidas por el doctor Eugenio López Vivigo,—para su comparecencia a las diez de la mañana del día 3 del próximo mes de diciembre a fin de llevar a efecto el reconocimiento de firmas, con su nombre y apellidos, que autoriza un pagaré de cuatro mil pesos con garantía de cien acciones de la «Compañía Manufacturera Nacional, S. A.», otorgado en 23 de marzo de 1920 a favor del Banco Territorial de Cuba, cedido que fué posteriormente al Banco Español de la Isla de Cuba.

En la providencia del juez, citando a la referida señora Francisca López, le advierte que si no comparece el día y hora señalados, se le tendrá por confesa, parándole el perjuicio que procediere.

LOS NEGOCIOS CIVILES TURNADOS EL SABADO Y QUE SE TRAMITARAN HOY

Como se turnaron el sábado los negocios civiles llevados al Repartimiento, cuando ya iban venciendo las horas de audiencias en los juzgados de primera instancia que en seguida se citan, hoy a primera hora de la mañana será que se inicie su trámite rituario. Dichos asuntos son:

NORTE: Exhorto de Cienfuegos en el procedimiento sumario hipotecario seguido por la «Compañía Mercantil Yolanda», contra Antonio González, exhorto de Santa Clara, en el accidente de Raimundo Espino; exhorto de Cárdenas, en el accidente de Francisco Tella.

SUR: Exhorto de Santiago de Cuba, en el procedimiento sumario hipotecario del Trus Company of Cuba, contra la Compañía Azucarera Almeyda, S. A.; exhorto de Matanzas, en el accidente de Doroteo Ortega; exhorto de Cárdenas, en el accidente de Angel Flores y otro exhorto de Nuevitas, en el accidente de Alejandro Martínez.

ESTE: Exhorto de Remedios, en el accidente de Eulalio Flores; exhorto de Cárdenas, en el accidente de Manuel Prado; exhorto de Marianao, en el procedimiento sumario hipotecario de Mariano Gómez Suárez de Sardiñas, contra María Ortega y en el accidente de Manuel Fernández.

DONATIVOS

Por ABELA

609 ADHESIONES HABIAN SIDO RECIBIDAS HASTA AYER EN EL ROTARY CLUB

Se espera que asistan más de mil personas al banquete que tendrá lugar el próximo día 24, para tratar de las relaciones comerciales entre Cuba y los EE. UU.—Relación de adhesiones

Como esperaba el Club Rotario de la Habana, la sesión que tendrá lugar el próximo jueves, día 24 del corriente mes, va resultar un éxito sin precedente. En dicha sesión se va a tratar de reforzar las relaciones comerciales entre Cuba y los Estados Unidos, las que en la actualidad son bastantes frías, debido, únicamente, a los altos aranceles, que tanto rigen en un país como en el otro, y aun más en la nación amiga y vecina.

La referida sesión está patrocinada por el Club Rotario de la Habana y por el Lions Club, ambos prestigiosas instituciones que tienden siempre al mejoramiento de las condiciones de Cuba.

Se han recibido una gran cantidad de adhesiones al almuerzo sesión, que tendrá lugar en la fecha indicada en el Hotel Nacional, a las doce y media de la tarde, esperándose que a la misma acudan más de mil comensales pertenecientes unos al Club Rotario y al Lions Club y los más a los distintos ramos de nuestra economía, ya que en la mesa rotaria ese día tomarán asiento representantes de la banca, el comercio, la industria, el periodismo, el profesionalismo, es decir, todas las clases vivas del país.

LAS ADHESIONES

El señor Medina, Subcontador del Club Rotario de la Habana nos ha informado de las adhesiones habidas para dicha sesión del jueves y registradas en las oficinas rotarias hasta ayer domingo.

Nos manifiesta que la Asociación de Ferreteros llevará cincuenta personas a la sesión; la Asociación de Dependientes del Comercio, veinticinco; la Unión de representantes de productos farmacéuticos, llevará a seis que se nombran Ricardo Mariño, José Antecona, Julio E. Porro, Enrique L. Triay, Ramón Marrunanty y Sebastián Figueras.

La Asociación Canaria ha separado cinco puestos. La Asociación de Mueblistas y sus similares, veinticinco puestos. La Asociación de Comerciantes de la calle de San Rafael, tres, los señores Plácido Cuervo, Sandalio Cienfuegos y Julio Chang. La Asociación de Comerciantes de la calle del Obispo ha separado diez puestos. La Bolsa de la Habana será representada por los señores Julio B. Forcade, José Cortizo, Antonio Cacho, Andrés Alais, Evaristo Taboada, Armando Parajón, Luis Loza y J. E. Runken.

Otra Asociación de Comerciantes representada por los señores Emilio Otaloa, José Blanco García, José A. Acosta, A. Calomen y J. H. Muzarrieta.

El Casino Español de la Habana asistirá con un número de cuarenta y cinco socios. La Unión de Fabricantes de Tabaco, en número de diez y la Asociación de Cosecheros y Embarcadores de piña, cinco.

Quince personas asistirán al banquete sesión a nombre de la Asociación de Almacenistas de Tabaco. Y ellos se nombran Abelardo Cuervo, Gabino Roche, Pastor Sánchez, Rafael Martínez, Fernando Lobeto, José Jortes, Manuel Lozano, Ricardo A. Casado, Gerardo Caracena, J. B. Díaz, José E. Smith, M. G. Pulido y Leislie Pantin.

REPRESENTACION DE LA A. DE INDUSTRIALES

También se han adherido a la sesión almuerzo del jueves cincuenta miembros del Lions Club de la Habana. Diez personas por la Asociación de Comerciantes de la Habana.

La Asociación de Industriales de Cuba llevará a la sesión cincuenta de sus miembros, que se nombran Francisco Blanco, César González, Juan Sabatés, Andrés Hernández, Jorge Vila, Alberto Armand, Mariano Valdson, José Acebo, M. Pérez Benitoa, Archie K. Jones, T. M. Victory, H. C. Sutton, A. C. Mac Donald, F. Branigan, Manuel Azon, J. M. Branly, Ricardo Cervera, Rafael Jiménez, Hipólito Reguero, Alberto Almasque (Presidente este último de la Asociación), Vicente Real, Luis M. Santeiro, Antonio E. Romagosa, Angel Clemente, Alfonso Andujar, Narciso Maciá, José Aixalá, R. Blanco Herrera, Cristóbal Bidegaray, José Rueda Bustan, J. Alvarez Rius, Francisco García Naveiro, Venancio Zabaleta, Cayetano García, Arturo Vázquez, Julián Loumiet, Antonio Rodríguez, Francisco Almuzara, Luis Angulo, José Hevia, Octavio Porta, Enrique Andino, Miguel Junco, E. J. Monteliú, Luis Lorenzo, Alfredo Blanco, Federico Alonso, Rafael Baguer, Onésimo Taulen y Alfredo Ceberio, Secretarios de la Asociación de Industriales.

MAS ADHESIONES A LA SESION

La Cámara de Comercio de Cuba ha adquirido veinticinco puestos para sus miembros.

La Cámara de Comercio Cubana adquirió veintisiete puestos.

Asistirán también dos miembros de la Cámara de Comercio de Automóviles; diez del Centro de la Propiedad Urbana, dos de la Sociedad económica de Amigos del País; diez de la Asociación de Propietarios y Apoderados de Farmacia; diez de la Asociación Nacional de Medicina Veterinaria; tres de la Asociación de Viajantes de Comercio; diez de la Havana Clearing House.

El American Club de la Habana, tan conectado entre los cubanos enviará cuarenta de sus socios.

También enviarán los miembros del Colegio de Corredores Notarios Comerciales, el Automóvil Club de Cuba, el Miramar Yatch Club, el Centro Asturiano de la Habana que envía uno, el Centro Gallego que envía diez, los almacenes de El Encanto; la Asociación Nacional de Detallistas, el National City Bank of New York, el Firts National Bank de Boston, el Royal Bank de Canadá, el Canadian Bank of Commerce, el Chase National Bank de New York, el Banco Comercial de Cuba, el Banco de Gelats.

La Sociedad Cubana de Ingenieros, la Casa Carmona, la Casa Potin, el Centro de Vendedores Comerciales, la Asociación Nacional de Comadronas, la Asociación de Agentes Comerciales, la Emperatriz, Centro de Detallistas de la Habana, Compañía General Surety Company.

Ciento veinte socios del Rotary Club de la Habana.

Las adhesiones calculadas hasta la fecha se pueden asegurar en 609 y la animación que existe entre las fuerzas vivas del país para este banquete de «Buena Voluntad» permite afirmar que el número de comensales llegará a mil o posiblemente más.

Encarcelado el responsable de una colisión

Resultaron 14 personas heridas en el choque entre un tranvía y un ómnibus, en J. del Monte

Catorce heridos fué el balance que arrojó un violento choque en la esquina de Polanco y Calzada de Jesús del Monte, entre el tranvía 631, de la línea de Vedado-Mencocal, que conducía el motorista 174, Francisco Gómez Díaz, natural de España, de 54 años de edad y vecino de 4 y Wilson, en el Vedado y el ómnibus número 20, de «La Primera Especial», que guiaba el chofer José C. Sánchez, natural de Agramonte, de 26 años de edad y con domicilio enCalzada de Bejucal y Hatuey, en el Reparto Poey.

EL HECHO

Según se pudo comprobar por el sargento Gavilondo, de la Duodécima estación, que actuó en el hecho, Calderón Sánchez, conducía el ómnibus en dirección a la Habana, cuando al llegar a la esquina de referencia, el tranvía detuvo su marcha y al dar un corte para pasarlo por la izquierda, se enfrentó con el tranvía, 631, que se dirgia hacia la Víbora.

LOS HERIDOS

Por la violencia del accidente, resultaron heridos los siguientes pasajeros del ómnibus:

Idia Fuentes Guanche, de 22 meses de nacida y su mamá, Carmela Guanche García, de 29 años, ambas vecinas de Joaquín Delgado y Esperanza, en el Reparto Guasimal, que recibieron lesiones leves; Francisco Gonzalo Rivera Gallende, natural de Florida, de 41 años de edad, zapatero y vecino de Dolores 21, así como su hijo Jorge Rivera González, de 5 años de edad el primero recibió lesiones leves y segundo de gravedad, por haberse fracturado la clavícula; Guillermina Aguilera González, de 22 años y vecina de Cervantes y Esperanza, en Arroyo Apolo, de lesiones de carácter menos grave; José González Martín, natural de España, de 28 años de edad, del comercio y vecino de Mangos 98, de lesiones leves; Margarita González Martínez, de 18 años de edad y vecina de Rizo 28, en Puentes Grandes, de lesiones leves; Santiago Santana, natural de España de 38 años de edad, vendedor ambulante y vecino de la calle D. entre 7 y 8, en el Reparto Poey, de lesiones leves; Antonia Martínez Bellón, de 10 años y su hermano Fernando Belión y Bellón, de 14 años y vecinos de Cervantes número 3, en Arroyo Apolo, de lesiones leves; Carlos Manuel Naranjo, de 41 años de edad, empleado y con domicilio en Manrique 5-b, altos, de lesiones leves y Robustiano Paradomdomi, de 7 años y con domicilio en Luz, 19 de lesiones leves.

También resultaron con lesiones de caracter leve, el motorista Gómez Díaz y el chofer Calderón Sánchez.

Todos fueron asistidos por el doctor Bacallao, que se encontraba de guardia en el centro de socorro de Jesús del Monte, a donde fueron conducidos por el público y la policía.

LAS DECLARACIONES

El motorista acusó al chofer Calderón de haber tenido lugar el hecho por su imprudencia al tratar de pasar al tranvía por su izquierda, sin haberse dado cuenta de la proximidad del que él conducía, en dirección contraria.

Por su parte el chofer afirmó, que al llegar junto al tranvía que le precedía, trató de pasarlo por su derecha, pero como advirtiera la presencia de una carretilla que iba conducida por dos personas y no pudiera detener la marcha del carro debido a la pendiente que existe en aquel lugar y a no haberle obedecido los frenos del ómnibus, que son hidráulicos dió un corte, para tomar por la izquierda, en los momentos que se le presentó el otro tranvía, que iba de subida y con el cual chocó, sin que pudiera evitar el accidente.

AL VIVAC

Presentado el chofer acusado ante el Juez de Instrucción de la Sección Cuarta, el doctor López Centellas que actuaba como juez de guardia diurna, dispuso su ingreso en el Vivac, por todo el tiempo que señala la ley, así como que las actuaciones fueran trasladadas al Juez de Instrucción de la Sección Quinta, a quien corresponde conocer de las mismas.

Tanto el tranvía como el ómnibus de referencia, sufrieron averías de importancia.

LA APLICACION CIEGA DE LAS REGLAS IMPIDE QUE SE ACTUE CON EQUIDAD

La persistencia de tales procedimientos traería como secuela la paralización de casi todos los ingenios de poca capacidad productora.—Texto del preámbulo del plan de cuotas mínimas

En cumplimiento de un acuerdo adoptado en la última asamblea de los hacendados, celebrada el día 18 del actual, los señores Ramón J. Martínez y Belisario Delgado redactaron un interesante preámbulo para el plan de cuotas mínimas para la distribución de las cuotas de producción de los ingenios, presentado a dicha asamblea por el señor Delgado y aprobado por unanimidad.

Dicho proyecto será presentado, según ya hemos informado, a la Corporación Exportadora Nacional de Azúcar y a los Poderes Públicos.

Por considerarlo de sumo interés no sólo para los hacendados sino también para el público en general, damos a continuación el texto íntegro del referido preámbulo que dice así:

«Son incesantes las quejas y las protestas que se han producido contra los procedimientos usados por la Corporación Exportadora, para la distribución entre los ingenios de la zafra autorizada en cada zafra, a tal extremo que ellas constituyen la causa principal de la adversión de los hacendados y colonos hacia la política azucarera internacional, iniciada por Cuba, de procurar la estabilización por medio de la merma continuada de la producción y la ordenada absorción de los sobrantes.

»El propósito que en principio tuvo la Corporación Exportadora de adoptar reglas matemáticas y ciegas a fin de eliminar las sospechas de favoritismo, han producido el efecto contraproducente de evidenciar en la realidad una absoluta falta de proporcionalidad en la distribución del sacrificio, demostrándose un beneficio excesivo en algunos en perjuicio de otros, como se ha reconocido pública y privadamente por miembros eminentes de la Corporación Exportadora y del Instituto Cubano de Estabilización del Azúcar.

»Los inconvenientes, errores y perjuicios expuestos se agravan en grado sumo cuando las exigencias de la política azucarera que se mantiene, según las entiende el Instituto Cubano de Estabilización del Azúcar, obligan a la industria azucarera de Cuba a no producir más de dos millones de toneladas.

»Aun cuando se acepte como un mal necesario la pérdida inmensa de la riqueza efectiva representada por nuestros campos de caña que la restricción demuele año tras año, la zafra restringida de dos millones de toneladas ha de traer consecuencias funestas para la economía general de la nación si la Corporación Exportadora no reconoce que los procedimientos que pudieron ser y fueron malos en una zafra de mayor volumen, pueden ser y serán desastrosos en una zafra de tan pequeña ascendencia, forzando al Poder Ejecutivo de la República a hacer uso de las facultades que le confiere el artículo XXII de la Ley de 15 de noviembre de 1930 como fué modificado por la Ley de 14 de Mayo de 1931.

»La aplicación de los procedimientos hasta ahora empleados por la Corporación Exportadora para la distribución de la zafra entre los ingenios traería como consecuencia forzosa la paralización de los ingenios, casi todos cubanos, de poca capacidad productora, porque las cuotas que les correspondería no ameritasen la erogación de los gastos de la molienda, aumentados en cada unidad de saco de azúcar que se elaborase en proporción a la pequeñez de la cuota y a la capacidad productora del ingenio.

»El resultado expuesto es, de por sí, tan injusto, que conduce al absurdo de que esos ingenios resulten con una cuota de producción menor que aquellos que excepcionó el artículo II del capítulo XVIII de la Ley de 22 de enero de 1932, si a aquéllos se aplican los procedimientos usados por la Corporación Exportadora, lo cual es prueba concluyente de que los fundamentos de equidad y conveniencia general que inspiraron la Ley de excepción de 22 de enero de 1932 existen para todos aquellos ingenios cubanos a quienes la reducción de la zafra total y la exigüidad de la cuota de producción los coloca en la forzosa necesidad de no moler.

»Dichos pequeños ingenios cubanos integran el primer grado de la vida productora azucarera de la Nación, sin cuyo progreso no habrá adelanto nacional, porque las democracias modernas exigen que el avance hacia el mejoramiento sea homogéneo, sin que un solo factor se debilite para que la cohesión nacional no se quebrante, y se cumpla el altísimo deber social de la industria azucarera; como resultaría evidentemente si al paralizar sus tareas esos ingenios, diseminados por toda la República, cayeran en la miseria las zonas que a su amparo se desarrollan, amenazando así la creación de un grave problema social que es necesario evitar a todo trance.

»Es tanto más de tenerse en cuenta la consideración expuesta si se considera que la vida económica de muchos Ayuntamientos de la República depende fundamentalmente de la marcha ordenada de aquellos ingenios pequeños, no solamente por la cuota contributiva de sus fábricas y colonias, sino también por las actividades económicas que a su sombra se desenvuelven, todo lo cual, siendo, como es, evidente, puede ser objeto de especial atención por parte del Poder Ejecutivo.

»Cuando una industria adquiere en una Nación la influencia preponderante que ha adquirido en la República la industria azucarera, si es un deber del Estado protegerla organizándole tutelarmente para mantener su eficiencia, ha de ser a condición de que esa industria y sus máximos directores, por tanto, no olviden la obligación ineludible de velar por el interés general y de cumplir el deber social que la preponderancia de la industria les impone, no siendo lícito en ningún caso ni olvidar aquélla ni infringir éste, sacrificando a la Nación por el especulativo beneficio que para la industria se pretende obtener, que en tanto es legítimo en cuanto significa un bien para la colectividad.

»Como consecuencia de lo expuesto debe adoptarse tal procedimiento para la distribución de las cuotas de producción de los ingenios que se eviten los males y las consecuencias fatales que se indican, procurando que el beneficio probable que con la restricción se pretende alcance a todos proporcionalmente, garantizando a los pequeños industriales su convivencia dentro de la política azucarera que se desenvuelve.

»La proporcionalidad que exige la Ley de 15 de noviembre de 1930 puede y debe ser mantenida dentro del criterio expuesto y no de otra manera, no solamente porque la igualdad en el perjuicio y en el beneficio no se logra, tratando igualmente elementos o factores desiguales lo que constituye una máxima injusticia y por tanto una carencia completa de proporcionalidad, sino porque la interpretación contraria aquivaldría al absurdo de suponer que la Ley de 15 de noviembre de 1930 conduce al sorprendente resultado de aniquilar la industria netamente cubana en beneficio de las grandes empresas, lo cual, dentro de las normas modernas del Derecho, suprime toda eficacia a la Ley y le quita toda fuerza de obligar.»

Casi lisiado, el rey Fernando va a Bulgaria

Desde 1918 que se fugó, el trono búlgaro se halla ocupado por su hijo Boris

VIENA, noviembre 20. (Especial del DIARIO DE LA MARINA). El ex rey Fernando, padre de Boris, que actualmente ocupa el trono, regresará a Bulgaria.

El ex monarca está casi completamente lisiado por la gota. Camina penosamente y con lentitud, y no puede dar un paso sin la ayuda de un bastón.

M. Gansheff, gentilhombre y confidente de Fernando, quien arregló los detalles de la fuga de éste en 1918 y fué con él al destierro, ha llegado a Sofía para hacer los preparativos necesarios al regreso del ex monarca.

El rey Boris consolidó su posición con motivo de su matrimonio con la princesa italiana y no se estima peligrosa la llegada del ex monarca.

Bulgaria, al igual que Rumania, todavía siente cierta simpatía hacia los monarcas desterrados, y quisiera que Fernando estableciera su residencia permanente en Sofía.

El ex rey conserva toda su dignidad y distinción. Tiene la nariz romana y los ojos azules de los Coburg, que le dan apariencia muy varonil.

Los combates continúan en la Manchuria

Los nipones sitian la plaza de Peichwan donde se hallan unos 25.000 soldados chinos

MUKDEN, Manchuria, noviembre 20. (US).—En vísperas de la reunión de la Liga de las Naciones para estudiar el problema que presentan las tirantes relaciones chinojaponesas, continúan efectuándose serios combates en casi todo el territorio manchuriano.

Diariamente se efectúan verdaderas batallas en la mayoría de los distritos del Estado de Manchukuo, con excepción del territorio del Sur, o sea la zona ferrocarrilera de la Manchuria, que es territorio arrendado por el Gobierno de Tokío.

Varias divisiones del Ejército japonés y una fuerte escuadrilla de aviones están sitiando la ciudad de Peichwan, donde hay más de 25,000 soldados chinos, ansiosos de poner fin a los combates o escaparse sin pelear.

Parte de este ejército chino trató de salir hoy, pero su retirada fué cortada por un destacamento de nipones, que perdió cuatro hombres en la escaramuza. Los oficiales japoneses manifestaron que el campo estaba casi totalmente cubierto de cadáveres chinos.

Otra gran carnicería ocurrió a 25 millas al sur de Ninguta, donde el general Su Ping-wen está reconcentrando sus fuerzas, para hacerle frente a la nueva ofensiva japonesa, que se espera de un momento a otro.

Un niño hallado casi muerto de hambre, anoche

Lo dejaron junto al torno de la Beneficencia. Tiene unos 8 meses. Una señora se intoxica

Esta madrugada fué asistida en el Hospital Municipal, de síntomas graves de intoxicación, la señora Josefa Sentenal Figueroa, de 66 años y vecina de 13 entre 18 y 20, en el Vedado.

La señora Sentenal no ha querido manifestar a la policía el tóxico que ingirió ni si el hecho fué puramente casual o intencional.

Según lo declarado por una hija, dicha señora desde hacia tres años venía constantemente preocupada, debido a que en ese lapsus de tiempo tuvo la desgracia de perder a su esposo José Samper Jiménez, y después a sus hijos Carmen y Melitón.

Créese que ello obedezca a que la señora Sentenal tomara la resolución extrema de privarse de la existencia, ingiriendo unas pastillas tóxicas.

UN MENOR ABANDONADO JUNTO AL TORNO DE LA BENEFICENCIA

El teniente Paret, de la Quinta Estación, fué avisado por varias personas de que junto al torno de la Beneficencia había un menor abandonado, por lo que acudió a ese lugar, comprobando dicho extremo.

El menor es de la raza mestiza, como de ocho meses de edad y según el médico de guardia en el segundo centro de socorros, presenta síntomas agudos de inanición, desprendiéndose por ello que no se le ha dado alimento alguno desde hace varios días.

Según el teniente Paret, la persona que dejó abandonado en aquel lugar el menor, es una mujer que viajaba en un automóvil cerrado, cuyo número no fué visto por nadie.

LA IMPORTACION DE GASOLINA CREA SERIO PROBLEMA EN CHILE

El Banco Central de Santiago le ha notificado al Ministro de Finanzas en sentido de que era imposible continuar con la importación de gasolina al país a razón de $50.000 por semana sin con ello depletar las reservas metálicas de la nación en Nueva York. Se aconsejan medidas drásticas para reducir el consumo de gasolina en un mínimo aunque para ello sea necesario suspender el tráfico de motor, alegándose que se tropieza con gran dificultad para conseguir cambio extranjero destinado a pagar las importaciones de artículos que el pueblo necesita para su vivir. En Chile se viene pensando mucho en posibles cambios de gasolina extranjera por artículos chilenos, pero desgraciadamente el nitrato y el cobre que sería lo que Chile podría ofrecer, están en sobrada abundancia en aquellos países que producen gasolina, de tal suerte que operaciones de esta índole se han hecho imposibles.

Varias naciones latinoamericanas de cuyo suelo se extrae petróleo podrían sin duda alguna utilizar muchos de los artículos que ofrece Chile; desgraciadamente toda la industria petrolera de esos países se encuentra en manos de extranjeros a quienes no les interesan tales negocios. En otras palabras, mientras los pozos latinoamericanos permanecen inactivos con millares de nativos desocupados, en Chile se suspende el tráfico por falta del artículo que los pozos de otras naciones guardan y en millones de barriles. Que las cosas no están bien y que llegará el día en que las naciones productoras de petróleo en Sud América despierten y ocurra un reajuste es seguro; lo que no es seguro es cuando habrá personal al frente de esos gobiernos que asuma la iniciativa.

EL FUNCIONAMIENTO DE LAS CORTES JUVENILES, A TRAVES DE UNA FILM

Sería injusto silenciar un merecido elogio a la iniciativa que ayer congregó en un salón de proyecciones de esta capital a la Comisión Revisora de Películas y un selecto grupo de autoridades escolares y judiciales, especialmente invitadas a una sesión privada por la Compañía productora del film «Hogares rotos», de tendencia eminentemente moralizadora.

El argumento de la cinta exhibida en esta sesión privada permite apreciar la vigorosa y progresiva campaña sostenida en los Estados Unidos para tratar, con éxito, de encauzar al muchacho callejero hacia una vida honesta y fecunda, para el individuo y la sociedad.

Aspecto primordial de esa dedicación oficial a tan medular problema sociológico—y que tiene el debido reflejo en el fil mencionado—es el funcionamiento de institución tan moderna como los «Tribunales para Menores», así llamados en España, Brasil, etc., y que en Norte América se han denominado «Cortes Juveniles», en aras de que «el niño juzgue al niño» y no de una equidad imposible de lograr por el adulto y menos por el estrictamente jurista o penólogo, cuya sensibilidad es muy otra y su concepto de lo ético difiere profunda y notablemente del que anida en la mente infantil.

Nos place, repetimos, consignar nuestro público elogio a tan ejemplar y delicada iniciativa, abogando por su generalización en nuestro país.

El DIARIO Hablado

es símbolo de progreso y de eficiencia, y de suprema comodidad y beneficio para el radioyente y el anunciante avisado, que entrega al éter la difusión de la bondad de sus productos.

M.E.C.D. 2016

Bromas y Veras

Por J. ARISTIGUETA

Don Rafael Forns, Encargado de Negocios de España, ha sentido la necesidad de hacer una exposición, en varios artículos que va a publicar el DIARIO DE LA MARINA, de cuanto ha realizado la República Española, ya que no es posible denicarse a desmentir los infundios que a diario, sin excepción alguna, propalan las agencias cablegráficas.

El último es gordo y marcadamente tendencioso, pues persigue el descrédito de un parlamento como el actual español que, idealista y esforzado, jamás ha tenido igual en España. Porque se pondrá pensar de modo distinto y combatir la nueva ideología, pero mancharlo con calumnias, no se puede hacer sin una previa abdicación de la ética más elemental

Dice un cable de ayer que el proyecto de ley de incompatibilidades ha valido a Azaña la repulsa de todos, amigos y enemigos. Se da a entender, en fin, que más de cien diputados, «algunos, amigos de Azaña» tendrían que renunciar. Y se expresa sin género de duda que la asamblea entera está interesada en que no prospere el proyecto.

Y ello es presentar a las Cortes Constituyentes como un atajo de pícaros, cuando es todo lo contrario: Ya se hicieron interpelaciones en el Congreso y resultó que, efectivamente, había Ministro con muchos cargos, que atendía varios departamentos, algunos técnicos de su especialidad, ¡pero que sólo cobraba un sueldo! Con lo que la interpelación terminó entre aplausos, el interpelante corrido y el crédito del Gobierno afianzado ante la opinión pública

El Encargado de Negocios de España (que al fin España tiene quien la represente diplomáticamente) ha sentido la necesidad de informar lo que no dicen las agencias cablegráficas, acaso porque la República no tiene aquellas suculentas asignaciones de millones para la Prensa Extranjera; así se trasmiten por el cable, aunque no se sabe de dónde parten las noticias, absurdos como el reciente de la amenaza revolucionaria de Maciá «si no triunfara en las elecciones», y se informan «terribles combates en Sevilla», como el reciente, dado a conocer a toda página de un periódico habanero, resultando a la postre UN HERIDO en el «terrible combate».

Y en España no pasa nada, más que lo que debe pasar: Por ejemplo, la ley de incompatibilidades, que pasará precisamente porque han de votarla los propios interesados, que han de tener el mayor interés en demostrar su desinterés. Y, si no, al tiempo.

«Maciá cree en los destinos de Cataluña».

Es de suponer que el esforzado adalid de la catalanidad, no se refiere a otra cosa que al concepto filosófico de la sucesión de acontecimientos que llevan fatalmente a un fin, porque de los otros destinos, no hay quien dude: Por ejemplo, los destinos en el Ayuntamiento no pueden ponerse en tela de juicio, porque se vendían a buena cifra de pesetas, y en Cataluña no hay quien dé un centavo por una cosa abstracta

Ahora que no faltará quien diga a Maciá, aceptando la filosofía fatalista, y puesto que el destino es cosa que está escrita, que vaya escribiendo ya los destinos de Cataluña: y de paso, poniendo nombres a las credenciales.

El Príncipe de Gales tocó el tambor en Belfast.

No me parece bien: Los príncipes, hasta aquí, lo mejor que han tocado es el violón. Lo de darle al parche, se ha dejado siempre para los periodistas. Ya no saben los príncipes cómo hacer ruido.

La vista del proceso contra los falsificadores de la Cafiaspirina ha terminado. Verán ustedes cómo ahora va a resultar que la Cafiaspirina, en lugar de quitar el dolor de cabeza, se lo va a dar a algunos.

Luego dirán que el número 13 no es fatalmente de malos resultados: Trece inspectores de Sanidad han sido declarados cesantes. Hay que ser supersticioso. Yo, en esto, sigo en mis trece. Y los inspectores también.

Don Gabriel Camps apoya la idea de Jorge Fernández de Castro, de marcar la altura que alcanzaron las aguas en la inundación de Santa Cruz del Sur, y recuerda que en Sevilla se señala, con un listón de bronce puesto en una esquina, la elevación que alcanzó una riada del Guadalquivir.

Bueno, pero es que en Sevilla quedó una esquina, y en Santa Cruz no ha quedado ni un listón, lo cual demuestra que en las esquinas se puede apreciar la humedad cuando se trata de aguas menores, pero cuando la cosa pasa a mayores, lo indicado es hacer lo que se piensa en Santa Cruz del Sur: irse a otra parte, y dejar el sitio de los hechos.

Además, que eso de señalar en las esquinas la altura de la humedad me parece función canina, pues no hay perro que no vaya de esquina en esquina señalando con la pata hasta dónde llegan las aguas.

¿Vamos a pensar otra cosa menos húmeda?

Casos y Cosas

¿...?

Cierto cartelón que veo
en cantinas y en vidrieras,
alusivo a la hecatombe
de Camagüey, no me deja
dormir tranquilo hace días,
ni aún comer a derechas,
porque en él, entre otras cosas,
leo: "¡Dar hasta que duela!".
Créanme ustedes, señores,
que por más que le doy vueltas
a la frase en mi cerebro,
no hay forma de que yo pueda
saber qué cosa ha querido
decir el autor. ¡Por éstas!
¿A quién quiere que le demos?
¿A las personas aquellas
que sin hogar han quedado,
y sin pan? ¡Gran cosa fuera,
tras de su horrible desgracia,
pegarles! Y si desea
que demos ropa o dinero,
¿por qué dice: "hasta que duela?"
¿Que duela qué y a quién diablos?
¡El Demonio que lo entienda!

Sergio ACEBAL

---

comercio y familias, para socorrer a nuestros hermanos camagüeyanos que sufren las consecuencias del horrible ciclón, que hizo desaparecer a Santa Cruz del Sur.

Varios días llevan de labor, esas comisiones, a cuyo frente va la siempre amable Graciella, y donde figuran las señoras Cuquita Artze de Artecona, Hilda Pirez de Ruano, Estela Ruiz de Pérez y las simpáticas señoritas Anita Bujosa, Lydia Lunar y Muro, María Antonia Reyes, Alejandrina Bosch, Margarita Artzie, Eulalia García y Josefina Estévez, quienes, de establecimiento en establecimiento, solicitan el auxilio, por pequeños que sea, para ser enviado a los damnificados camagüeyanos.

¡Humanitaria labor el de esas damas y damitas!

Por eso sus éxitos, hasta el presente, son verdaderamente halagadores. Encargo tengo, de la señora Graciella Anciano de Reyes y demas damas y damitas encargadas de esos socorros, que todos los que deseen contribuir con mercancias pueden remitirlas a Máximo Gómez número 71.

Ese es el domicilio de la Delegada reglana, del Comité de Damas de la Cruz Roja Nacional.

A la que todos debemos ayudar.

ONOMASTICOS

Lo celebraron el sábado.

Tres simpáticas y bellas amiguitas.

Isabel Pérez Ramírez, la gentilísima Nena, prometida de mi buen amigo el conocido y acreditado comerciante señor Gregorio Acebo.

Isabel Pérez y Pérez, una de nuestras damitas que más fanatismo siente por el club «Regla».

E Isabelita Martín Gutiérrez, linda amiguita que ese mismo día celebró también su cumpleaños. Isabelita encuéntrase, desde ayer, padeciendo de un estado grippal, del que se encuentra muy mejorada.

Para todas, mi felicitación.

Muy afectuosa.

EL ACONTECIMIENTO DE ESTA NOCHE

No es otro que las funciones organizadas por el Comité «Pro-Camagüey» en los teatros «Céspedes» y «Regla».

A beneficio de las víctimas del ciclón que arrasó con Santa Cruz del Sur.

Programa el de hoy extraordinario.

En el cual laboraron muy intensamente el Inspector del Distrito Escolar de Regla, señor José M. Otazo, mi siempre querido amigo y compañero Pablito Peña, Secretario p. s. de la Junta de Educación, el muy activo joven Everardo García, Secretario de la Administración Municipal y el joven Ricardo Orta, y Jorge Facciolo, Vicepresidente del Liceo.

Las papeletas vendidas para estas funciones, sirven para ambos teatros.

En el teatro «Céspedes» se exhibe la película «Cosas de Soltero» por Adolfo Menjou, el amante perfecto.

Y en el «Regla» se exhibirá «La Perversa» por la archisimpática Dolores del Río.

En ambos teatros actuarán los siguientes números de variedades que han ofrecido su desinteresada cooperación:

Las simpáticas y lindas hermanitas González, con bailes y couplets.

Los hermanos Barrancos, con números variados en ambos teatros.

Número de violín—pieza clásica—ejecutada por la señorita Rosita Schanivecky, acompañada al piano por la gentil Mirtha Vilarello Bosch.

Tangos y canciones por Isabelita Picó, acompañada al piano por el profesor Nicolás Fresquet.

Monólogos, por el actor reglano Pepe Pi.

Y otras variedades que se anunciarán en los programas de ambos teatros, los que han ofrecido al Comité «Pro-Camagüey» que preside nuestro Alcalde doctor Fernando Bosch y Martínez, esas funciones, completamente gratis.

Noche la de hoy, de verdadera caridad.

Donde todos deben poner su granito de arena.

Contribuyendo a la recaudación.

Que será, íntegramente, empleada en alimentos y ropas.

Para las víctimas del ciclón.

Que de todo necesitan.

Alejandro PEREZ

Burla Burlando

CRISTO OTRA VEZ CRUCIFICADO

NO hace mucho tiempo encontré en una «revista ilustrada» entre retratos de «boxeadores» y «estrellas» de cine, una admirable estampa que representaba la grandiosa escena de la presentación de Cristo ante Pilato para ser juzgado en público.

Figuraban en aquella escena Cristo, el Procónsul, soldados pretorianos armados con sus lanzas, y la plebe. También aparecían, casi esfumados entre las sombras las cataduras siniestras de los sumos sacerdotes, los doctores de la Ley, los escribas, los fariseos, etc. etc.

El pintor o el grabador se había inspirado en el momento en que el «pueblo» reclamaba enfurecido la sangre de Cristo y la libertad de Barrabás... Allí estaban los esclavos, los artesanos, los jornaleros, los «proletarios» de entonces, precisamente aquellos por cuya libertad y salvación estaba Cristo dispuesto a morir en la cruz.

También se echaba de ver cómo los doctores de la Ley, los pontífices y los fariseos excitaban a la turba contra Jesús; esto es, los que tenían esclavizada, explotada y oprimida a la misma plebe.

Entre la chusma se destacaba Malco por su actitud más feroz. Este Malco era el mismo a quien Jesús había curado la oreja que San Pedro le había cortado con su espada... Malco es la personificación de la maldad y de la ingratitud.

En esa estampa no aparecía ninguno de los amigos y Apóstoles del divino Maestro. Le habían abandonado por egoísmo o por cobardía.

En la actualidad se está repitiendo en muchas partes del mundo la misma escena con los mismos personajes. No han cambiado más que de indumentaria.

Figura Cristo como víctima eterna y propiciatoria: Poncio Pilato que bien pudiera llamarse Poncio Fernández, Poncio Pérez o Poncio Rodríguez. También este Poncio como el romano, está dispuesto a lavarse las manos y entregar a Cristo a las turbas con tal de servir al César y a no perder el empleo.

Los soldados pretorianos no usan casco ni lanza, pero sí el palo y la pistola, siempre prontos a obedecer las órdenes del Procónsul. Ahí están los mismos pontífices, doctores de la Ley, escribas y fariseos agrupados en la sombra.

Los de ahora, como los de antaño, tampoco se han echado al arroyo al frente de la chusma... ¡por lo que pudiera llover! No usan los amplios ropajes hebreos, sinó abrigos confortables, levitas o americanas; no usan las barbazas bíblicas, sinó un bigotillo a modo de borla colgada del perendengue de la nariz. Parece que esa borla lo mismo que la que usan los magistrados en el birrete, es la que ahora da título de suficiencia e intelectualidad.

Se ve igualmente en el nuevo drama la misma plebe ignara y enfurecida con Malco a la cabeza... También estos piden la **Cruz** para el que murió en ella para redimirlos de sus miserias.

Una novedad se advierte en el moderno drama: la presencia de algunas mujeres que, al igual que los varones, piden enfurecidos la muerte de Cristo... ¡Hasta los niños aparecen armados de piedras, y repitiendo las blasfemias de los mayores!...

Finalmente, tampoco se nota en esta modernísima tragedia, al menos en lugar visible, la presencia de los Apóstoles y los amigos de Jesús, tal vez atemorizados y cobardes como los otros...

Estamos, en fin, contemplando el mismo drama que se **representó** en Jerusalem hace mil novecientos años... Pero los actores de hoy aparecen quizás más empinados y soberbios. Anás, Herodes y Caifás hablaban en nombre de la **Ley escrita**; los de ahora en nombre de la **Ciencia** y de la ley que van a escribir.

Y acabarán por crucificar otra vez a Jesucristo, pero ignoran, en su ceguedad, que lo que están haciendo es confirmar, precisamente, la profecía de Jesús: **Y seréis aborrecidos de todo el mundo por causa de mi nombre.**

Y también ignoran que Jesucristo volverá a resucitar al tercer día de entre los muertos...

M. Alvarez MARRON.

MUERTE DE UN JOVEN CAUSADA POR LA BEBIDA

Se suicidó al ver que «no podía dejar el vicio de beber», según dejó escrito

CADEN, Nueva Jersey, noviembre 20.—US.—Dejando tres cartas, en las cuales aconseja a su padre que no penetre en la habitación y dice que «lo que ha hecho lo hizo por él y Robert», Isaac W. Eason, de 26 años de edad, fué hallado hoy cadáver en la casa donde vivía con su padre, que es abogado.

El cadáver de Eason fué descubierto por el superintendente de la casa que sintió olor a gas y vió una nota debajo de la puerta de la habitación que decía: «11.20 p. m. Papá: ten cuidado si entras en la habitación, porque el olor a gas podria hacerte daño».

Fué llamada la policía, que abrió la puerta, forzándola y encontró a Eason cómodamente echado sobre una silla junto al radio, que estaba encendido todavía. La habitación estaba llena de gas.

Sobre una mesa, la policía encontró una segunda carta que dice: «Veo que Robert no bebe y dile a mamá que le quiera. Quisiera saber lo que es eso que llaman «la agonía de la muerte». Es tan terrible que estoy sorprendido... Ahora son las 12.06. Trataré de decirte lo que siento mientras agonizo por el gas. Lo primero que siento es un dolor en el riñón, que no es muy malo.. un dolor sordo. El dolor lo tengo ahora en la extremidad inferior del pulmón izquierdo... »

Detrás de esta carta hoy unos trazos con lápiz que dicen:

«No necesito explicártelo. Tú sabes que no puedo dejar la bebida».

La tercera carta dice:

«Yo sé que es de cobardes matarse; pero tú has hecho, papá, todo lo posible. Date cuenta de que estoy haciendo todo esto por tí y por Robert. Lo...» la escrutura termina abruptamente.

El médico forense Arthur Holl, que ha practitado investitgación, ha declarado que Eason se suicidó.

CRUCIGRAMAS

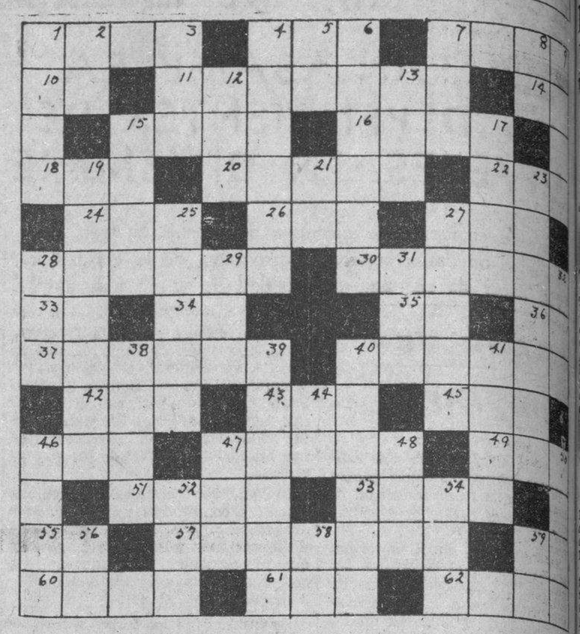

HORIZONTAL

1—Puerto de Arabia.
4—Antiguo reino del Indostan.
7—Famosa actriz italiana.
10—Interjección.
11—Una de las islas Británicas.
14—Río de Siberia.
15—Semilla aromática.
16—Río de Africa.
18—De este modo.
20—Opera.
22—Constelación.
24—Nombre de dos cadenas de montañas, una en Creta y otra en Misia
26—Nombre de mujer.
27—Departamento en Francia.
28—Quejarse.
30—Narración.
33—Preposición.
34—Carta.
35—Nota.
36—Artículo.
37—De forma de mitra.
40—Chanza, burla.
42—Composición escrita para dos voces.
43—Dueña.
45—Islita de la costa gallega.
46—Maroma.
47—Ladrillo seco al sol.
49—Río de Suiza.
51—Arbol.
53—Agarraderas.
55—Pronombre.
57—Enlazados.
59—Ciento uno.
60—Repugnancia.
61—Juguete.
62—Golfo del océano Indico

VERTICAL

1—Ciudad de Arabia, sagrada para los musulmanes.
2—Interjección.
3—Afluente del Ródano.
4—Provincia de Irlanda.
5—Dona.
6—Tercer dedo de la mano.
7—Río de Suecia.
8—Para detener las bestias.
9—Río de España.
12—Corriente de agua.
13—Dios (lat.)
15—Opera.
17—Nombre femenino.
19—Silbo.
21—Artículo.
23—Que tiene extensión.
25—Lugar de aguas en Cuba.
27—Parte del tejado.
28—Hijo de Noé.
29—Rey de Judá.
31—Epoca.
32—Movimiento del mar.
38—Grupo de oasis del Sáhara central.
39—Lago de Rusia.
40—Dícese del gallo cuyas plumas son de distintos colores.
41—Medida de longitud (pl.)
44—Moneda Oficial.
46—Planta.
47—Yerno de Mahoma.
48—Pronombre demostrativo.
50—Cobarde.
52—Rey legendario de Troya
54—Cuezo.
56—Pronombre.
58—Terminación de infinitivo.
59—Letra.

La solución mañana.

SOLUCION AL CRUCIGRAMA DE AYER

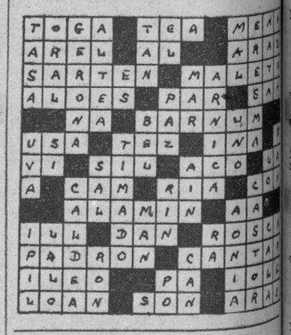

DEFUNCIONES OCURRIDAS AYER EN LA HABANA

Hasta las 4 p. m.

Regla Alvarez, blanca, 70 años, Lagueruela 1, Arterio esclerosis; Rolando Gijón, blanco, 11 meses, Amistal 120, Acetonemia. Josefa Valdés, blanca, 67 años, Ensebada 79, Arterio esclerosis; Antonio Viñón, blanco, 62 años, Hospital Calixto García, Insuficiencia cardíaca; Andrés Martínez, negro, 70 años, Hospital Calixto García, Mal de Bright; Rafael Chin, asiático, 37 años, Dragones 21, Bronquitis crónica; Antonio Díaz, mestizo, 4 meses, Calle 10 número 121, Vedado, Gastro enteritis; Cipriano del Valle, blanco 74 años, Hospital Municipal, Prolapso del recto; Silvio Rolan, blanco, 30 años, «La Benéfica», Insuficiencia mitral; Raúl López, blanco, 34 años, Sanatorio La Esperanza, Tuberculosis pulmonar; Teresa Roig, blanco, 40 años, Línea 85 J. del Monte, Bronquitis capilar; Angel García, negro, 57 años, Pasaje Este B. Nefritis Crónica; José J. Hernández, negro, 47 años, Hospital Municipal, Homicidio por arma de fuego; María A. Pérez, blanca, 23, Cintra 6, Bacilosis; Celia Sánchez, mestiza 17 años, Sanatorio La Esperanza, Tuberculosis pulmonar; Lorenzo Gámiz, blanca, 73 años, Artes 8, Arterio esclerosis; Inés María Alvarez blanca, 42 años, Hospital Municipal, Asistolia; Dolores Díaz, blanca 56 años, Washington 1. Senecto-

SUSCRIBASE AL Diario de la Marina

REGLANAS

UNA BODA ELEGANTE

Fué la celebrada el sábado.

En la iglesia de San Juan de Letrán.

Fueron los contrayentes, la simpática y muy gentil señorita Adriana Bachiller y Giquel y mi muy caballeroso amigo doctor Oscar Miñoso y Díaz, secretario judicial del Juzgado Municipal de Regla.

Bellamente decorado con crisantemos, azucenas y palmas arecas, lucía el altar mayor de la aristocrática iglesia de los Dominicos.

La senda nupcial también fué adornada con esas mismas flores, cubiertas por una larga alfombra de musgo verde.

Encantadora y bella la novia!

Vestía la gentilísima Adriana un irreprochable y elegante traje confeccionado por el gran Bernabeu, bello modelo de Jean Patou, denominado «Moment Supreme» e interpretado admirablemente en Velours Matvelva.

La amplia cola de ese bello modelo, era cubierta por un riquísimo manto de encaje de Bruselas «point a l,aiguille», retenido por una linda coiffure de «lamé» con caprichosos toques de azahares.

Del brazo de su hermano, el señor Virgilio Bachiller, llegó hasta el altar la encantadora Adriana, quien era escoltada por las bellas señoritas Otilia Morales y Bachiller, Gina Chomat y O-Naghten y Gloria Mendoza y Goicochea.

Actuaron como padrinos la distinguida señora Adriana Giquel viuda de Bachiller, madre de la novia y el caballeroso Lcdo. Oscar Miñoso, padre del novio.

Como testigos firmaron el acta matrimonial:

Por la novia: Los doctores Arturo C. Bosque, Juan Andrés Lliteras y Miguel Angel Párraga; el ingeniero Manuel A. Coroalles y el banquero Juan Gelats.

Por el novio: El marqués de Aguas Claras, los doctores Manuel Gómez Morales, Enrique Fernández Ross; el comandante médico Luis Febles, el señor Virgilio Bachiller y el doctor William Metzger.

Durante la ceremonia, fué cantada el «Ave María» de Debussy por el hijo del marqués de Aguas Claras y la señorita Coroalla.

Muy numerosas y distinguidas las damas y damitas que asistieron a esta boda elegante.

¡Cuantas las felicitaciones!

A las muchas recibidas por los nuevos esposos, ruego unan la mia.

Con un afectuoso saludo.

¡Oscar y Adriana!

Que sean eternamente dichosos.

BONITA FIESTA

Se efectuó el viernes.

En el acreditado colegio «San Cristóbal» de los hermanos La Salle.

Cumplía ese dia otro año de su fundación.

Y con tal motivo se reunieron en ese plantel de enseñanza, numerosos alumnos y los componentes todos de la Sociedad Antiguos Alumnos del Colegio San Cristóbal que tan acertadamente preside el cumplido joven Sabás Simón.

Presidió esa fiesta, el director del colegio, mi estimado amigo hermano Adelino.

Hubo, para los asistentes, ponche de champagne y dulces.

Y muy gratos recuerdos para todos los que, en la fundación de ese gran plantel de enseñanza, pusieron su granito de arena.

Fiesta de verdadera camaradería.

Muy llena de simpatía.

ANTONIO LOUREIRO HERNANDEZ

Muy estimado joven.

Celebra en el día de hoy, su cumpleaños.

Reciba, con tal motivo, mi saludo.

De felicitación.

UNA INVITACION

La he recidibo.

De la Sociedad Palestina Arabe de Cuba.

Que celebró el sábado, con gran brillantez, un homenaje al doctor Miguel Angel Varona Guerrero, Administrador de la Aduana de la Habana.

Con motivo de haber sido nombrado Presidente de Honor de esa sociedad.

Encargado estuvo de hablar en nombre de la Directiva, el joven e inteligente estudiante Namán J. Cora.

Conceptuoso y bello su discurso.

Que le valió grandes y prolongados aplausos.

Después continuó la velada.

Con muy atractivos números de poesías, diálogos y comedias.

Finalmente se bailó.

A los acordes de la orquesta «Social» que dirige el profesor Risoto.

Hasta muy de madrugada duró esta agradabl efiesta.

De la que muchos guardan gratos recuerdos.

Muy justificados.

HUMANITARIA LABOR

Es la que viene realizando.

Una dama joven, bella y distinguida.

Me refiero a la gentilísima Graciella Anciano de Reyes, esposa de mi estimado amigo teniente Armando Reyes Chaple, Supervisor de Regla.

Delegada es en Regla, la activísima Graciella, de la altruista Ofelia Rodríguez de Herrera, presidenta del Comité de Damas de la Cruz Roja Nacional y que tanto se ha significado en la adquisición de socorros para las víctimas del ciclón que recientemente azotó a Camagüey.

Tan pronto recibió la señora Anciano de Reyes el nombramiento de Delegada, de la Cruz Roja Nacional, reunió en su elegante morada de la calle de Máximo Gómez, a nuestras principales damas y damitas, con el fin de organizar varias comisiones y solicitar el auxilio del

UNA SOLA PRUEBA
¡ASMÁTICOS!!
LOFAOL
DROGUERIA "SARRÁ"

ENTERESE...

...mediante una visita a cualquiera de nuestras Sucursales, de lo que ofrecemos en esta

FORMIDABLE LIQUIDACION DE RADIOS:

1º *Las mejores marcas del mercado: Atwater Kent - General Electric - Radiolas RCA.*

2º *Precios increíblemente bajos:*

¡A MENOS DEL COSTO!

3º *Garantía de costumbre para todo radio comprendido en esta venta.*

¡MAÑANA PUEDE SER TARDE!

Seleccione su modelo y convénzase que está fácilmente al alcance de su bolsillo.

¡VISITENOS HOY MISMO!

Cía. Cubana de Electricidad
A las Ordenes del Público

ATWATER-KENT
Modelo 89.

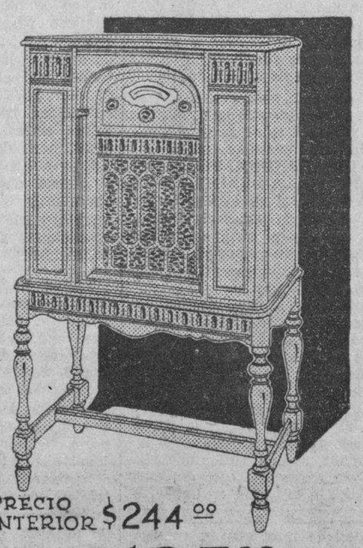

PRECIO ANTERIOR $244.00

PRECIO $125.00 AHORA

M.E.C.D. 2016

RADIO Y ELECTRICIDAD

POR ALBERTO GIRO

TRASMISIONES PARA HOY

ESTACION C. M. W.
585 Kilociclos

7.30 a. m. DIARIO hablado
10.00 a. m. Charla con los niños
10.30 a. m. Crónica social
11 a. m. Hora Aperitivo por Nena Castro y su grupo.
1.00 p. m. DIARIO hablado
2.00 p. m. Crnica social
2.30 p. m. Mosaicos C. M. W.
3.30 p. m. DIARIO hablado y el mundo Internacional.
7.00 p. m. Hora Roja, dirigida por Pomasita Núñez.
8.00 p. m. Hora Múltiple. Quinto episodio del drama policíaco original de R. Sánchez de Varona, titulado: ¿Quién Mató? por el cuadro que dirige Enriqueta Sierra. Programa musical por la soprano Hortensia Coalla y el conjunto multiple. Disertación por el doctor Jorge Mañach.
9.00 p. m. Corman y su orquesta
10.00 p. m. Buenas noches.

ESTACION C M C Y
Radioteatro Ideas Pazos
1.325 Kilociclos

De 9 a 10 p. m. El Radioteatro Ideas Pazos, ofrece esta noche a sus oyentes un regio programa bailable a cargo de la tan famosa orquesta Los Piratas de Maya.

Mañana martes, estreno de la divertidísima comedia de José Luis Monteto, titulada Los Juguetes, por la Compañía que dirige el primer actor Alejandro Garrido.

ESTACION C M C
840 Kilociclos

10.30 a. m. Programa desde Los Precios Fijos.
6.45 p. m. Acebal y del Campo.
8. p. m. Cadena Nacional, señor Fernando Meléndez del Valle, tenor lírico interpretará el siguiente programa:
1 Donna e Mobile, Rigoletto, Verdi.
2 Marta, canción. M. Simón.
3 Como la rosa temprana, romanza de la Opereta La Viuda Alegre. Lehar.
4 Pobre Pierrot, Casbillo Guido.
9.30 p. m. Concierto Orquesta Ignacio Cervantes, dirigida por el maestro Gonzalo Roig, con la cooperación de la soprano Zoila Gálvez.
1 Las Corsarias, pasodoble de la Bandera, Alonso.
2 Ya no te quiero, capricho G. Roig.
Soprano Zoila Gálvez, acompañada por la Orquesta.
3 Czardas, de la ópera el espectro del guerrero. Grosman.
4 Romeu y Julieta, vals, Gounod.
Soprano Zoila Gálvez, acompañada por la Orquesta.
5 En el jardín de un monasterio. Ketelby, (escena característica).
Coros y Orquestas.
10.00 p. m. Hora Oficial Observatorio Nacional.
10.01 p. m. El tenor lírico señor Fernando Meléndez del Valle, termina su programa con:
1 Como princesa de un cuento azul. de la opereta.
2 Oh, Bayadera, salida del tenor de la opereta de Kalman La Bayadera.
3 Mandonna Bruna de Rusconi.
4 Divina mujer, vals, Del Moral.
10.30 p. m. Concierto por la Orquesta Ignacio Cervantes bajo la dirección del Maestro Gonzalo Roig, y la soprano Zoila Gálvez.
1. La leyenda del beso, intermezzo. Soutullo.
2. Serenidad, romanza A. Guerra. Soprano Zoila Gálvez, acompañada por la orquesta.
3. Serenata veneciana, capricho. Burgmein.
4 Spring Morning, pastoral. Garey.
Soprano Zoila Gálvez, acompañada por la orquesta.
10.00 p. m. Desde Montmartre Cafe
5 La Viuda Alegre, selección Lehar. baret.
11.00 p. m. Buenas noches.

ESTACION C M B Z
1010 Kilociclos

A las 9 a. m. Música selecta internacional.
A las 11 Programa a cargo de la orquesta Habana.
A las 12 m. Hora oficial. Estado del Tiempo. Programa a cargo de la Orquesta Frías.
A las 4 p. m. Programa músical cubano.
A las 6 p. m. Música variada
A las 6.30 Hora Infantil. Charlas infantiles a cargo de Isabel María del Monte.
A las 8 p. m. Selecciones de música variada.
A las 9 p. m. Programa musical bailable a cargo de la orquesta de los Hermanos Castro, que dirige Manolo Castro, los números cubanos serán cantados por Walfredo de los Reyes y Domingo Garrido.
Los números americanos por Clark Dennis.
A las 10 Música variada.

ESTACION C M B C
1270 Kilociclos

12 a 1 p. m. Jazz band Hermanos Martínez.
1 a 2 p. m. Silencio.
2 a 3 p. m. Música variada.
3 a 4 p. m. Sexteto Habanero.
6 a 7 p. m. Hermanas Mesquidas.
7 a 8 p. m. Hora Española número 23.
8 a 9 p. m. Orquesta de Belisario López.
9 a 10 p. m. Comedias y dramas bajo la dirección de la señora Josefina Morel de País.
10 a 11 p. m. Música de la época.

ESTACION C M C Q
775 Kilociclos

12 a 1 p. m. Septeto Nacional
1 a 2 p. m. Orquesta Lincoln y su cantante Alfredito.
2 a 3 p. m. Hora México.
4 a 5 p. m. Orquesta Cubana.
5 a 6a p. m. Programa comercial.
6 a 7 p. m. Orquesta López Barroso y cantante Abelardo Barroso.

ESTACION C M A F
680 Kilociclos

6.00 p. m. Música variada.
7.00 p. m. Recital de Piano.
7.15 p. m. os trovadores Ipana.
7.45 p. m. Noticiario en Inglés.
8.00 p. m. Un poco mejor que lo mejor.
8.30 p. m. De la Habana a la puerta de Oro.
8.45 p. m. El alivio de la Humanidad.
9.15 p. m. Recital de Organo.
9.30 p. m. Alto voltaje.
10.00 p. m. Música de Cámara.
10.30 p. m. Síncopa de la IBC

ESTACION C M C Y
1325 Kilociclos

7.30 La hora de la Opera.
8.30 Melodías conocidas y sus mejores intérpretes en el piano.
9.00 Radio Teatro Ideas Pazos.
10.00 Programa bailable.
1.30 Hasta mañana

ESTACION W L W
700 Kilociclos
Crosley Radio Corporation
Cincinnati, Ohio.

7.00 Amos n-Andy NBC.
7.15 Gene and Glenn.
7.30 Chandu.
7.45 Detectives Black and Blue.
8.00 Maxwell Cotton Queen.
8.30 Vogues and Vagaries.
8.45 Swift Program NBC.
9.00 Sinclair Weiner Ministrels NBC.
9.30 Jack Frost Melody.
10.00 Thelma Kessler y orquesta.
10.15 Tastyeast Cadets.
10.30 Tales of Terror.
11.00 Rhynthm Club.
11.30 Henry Thies orquesta bailable.
Midnight.
12.00 Moon River, Slumber, Music. A. M.
12.30 Gus Arnheims orquesta bailable.

CMW

585 kilociclos

:: HOY ::

HORA MULTIPLE

a las 8 p. m.

Quinto episodio del drama policiaco, de R. Sánchez de Varona, titulado "¿QUIEN MATO?", por el cuadro que dirige Enriqueta Sierra. La Soprano Hortensia Coalla y el Conjunto Múltiple. Disertación por el doctor Jorge Mañach.

ESTACION DE ONDA CORTA
EAQ—Radiodifusión Ibero Americana Madrid, España. 20.000 vatios. 30.40 metros 9.860 Kilociclos

A las 6.30 p. m. Hora de la Habana. ¡Hallo, ¡Hallo, Aquí EAQ, Radio difusión Ibero americana. Madrid, España. Primera parte de selecciones musicales.
A las 6.45 p. m. Radio Crónica por Ramos de Castro.
A las 7.00 p. m. Segunda parte de selecciones musicales.
A las 7.35 p. m. Información deportiva y taurina, por Ramos de Castro
A las 7.40 p. m. Música frívola.
A las 8.00 p. m. Fin de la emisión con el Himno de Riego.

ESTACION DE ONDA CORTA 13RO
Radio Roma Nápoles. Italia. Longitud de onda 25.25 metros

A las 2.30 p. m. Hora de la Habana. Sección informativa por la señorita, locutora.
A las 3 p. m. Selecciones clásicas desde el Estudio de RRN
A las 4 p. m. Programa de música instrumental.
A las 5 p. m. Bueno sera signore e signori.

ESTACION DE ONDA CORTA FYA
París, Francia. Longitud de onda 25.40 metros.

A las 4 p. m. Hora de la Habana Emisión local trasmitida por onda corta.
A las 4.45 p. m. Seccin informativa mundial, en español.
A las 5.05 p. m. Programa a cargo de una Orquesta de bailables
A las 6.00 p. m. La Marsellesa.

ESTACION DE ONDA CORTA HKD
La Voz de Barranquilla, Colombia. América del Sur.
Longitud de onda 50 5 metros
A las 8.00 p. m. Programa de música variada.
A las 9.00 p. m. Programa artístico y de información local
A las 10.00 p. m. Himno de Colombia y hasta mañana

ESTACION DE ONDA CORTA YV2BC
Caracas, Venezuela, América del Sur. Metros 49.97. Kilociclos 6.000

A las 6.30 p. m. Hora de la Habana. Noticias locales.
A las 7 p. m. Información extranjera.
A las 8 p. m. Música mecánica. Selecciones clásicas.
A las 9 p. m. Hora artística
A las 10 p. m.4 Marimba
A las 11 p. m. Himno de Venezuela.

Para Ganar Fuerzas

En la edad avanzada generalmente sobrevienen estados de flojedad y cansancio que impiden disfrutar de la vida sosegadamente. En estos casos, la

PREPARACION DE WAMPOLE

tónico de propiedades nutritivas y vigorizantes, ayuda poderosamente a recuperar la energía. Antes de las comidas, estimula el apetito, facilita la digestión y es asimilada hasta por el estómago más delicado.

Eficaz en Verano y en Invierno

MAGNESIA DE SARRÁ
Sabrosa-Espumante-Anti-ácida
Inmediatamente alivia:
Jaquecas, Mareos, Acedías.
ASEGURE UN DIA FELIZ
Todas las mañanas tome una cucharada.
DROGUERIA SARRÁ
LA MAYOR

ERUPCION DE CALOR
para detener la sarna y calmar la irritacion pronto, lo que Ud, necesita es el
Resinol

TRES GRANDES PERIODICOS...

por el precio de uno solo!

Eso es lo que está ofreciendo a sus suscriptores por el precio mínimo de:

$1.70 *al mes!*

EL DIARIO DE LA MARINA

Orbe

El precio de suscripción por separado es como sigue:

DIARIO DE LA MARINA	$1.20
INFORMACION	75
REVISTA "Orbe"	25
TOTAL	$2.20

AHORRO EFECTIVO { $0.50

Suscripción por los Teléfonos M-7911---M-8495

Crónica Habanera

BELLEZA DISTINGUIDA

Entre las jóvenes que frecuentan nuestros salones, es muy celebrada la señorita Esperancita Bernal.
Esperancita, de fina belleza, es hija del doctor Alfonso Bernal y de su distinguida esposa la señora María Esperanza Bernal de Bernal.

BODA EN FAMILIA

Esta noche contraerán matrimonio la señorita María Madrazo y el señor Servando Diego González.

A la ceremnoia asistirán solamente los familiares de los novios y tendrá lugar en la residencia del señor Francisco Madrazo, y su esposa la señora María Intrialgo, padres de María, quienes apadrinarán el acto.

Testigos, por ella: los señores Paco Bonet y Manolo Fernández Valle.

Por él: los señores Ramón Martinez y Pepe Martinez.

EN LA PARROQUIA DEL VEDADO

Hoy, a las nueve de la mañana, se celebrarán en la Iglesia Parroquial del Vedado, solemnes honras fúnebres por el eterno descanso de las desventuradas víctimas que causó el reciente ciclón, que castigó tan cruelmente la provincia de Camagüey.

HONRAS FUNEBRES

A las ocho y media a. m. del día de mañana, en la Iglesia Parroquial de Jesús del Monte, se celebrarán misas por el sufragio del alma del señor Ramón Gutiérrez Cruz, distinguido caballero cuyo fallecimiento, acaecido hace un año, se conmemora hoy con este acto piadoso.

Su hijo el doctor José Ramón Gutiérrez, miembro de la directiva de la Asociación de la Prensa de Cuba, y los demás falimiares, invitan a las personas de su amistad.

BRIDGE EN EL HOTEL NACIONAL

Continúa, cada día con mayor actividad, sus trabajos Pro Auxilio a los damnificados por el ciclón de Camagüey, el Comité de Damas que preside la distinguida señora Ofelia Rodríguez de Herrera.

Para el próximo miércoles, en el Hotel Nacional, se anuncia un gran «Bridge Party» a beneficio de los damnificados. Además habrá mesas de Mah-Jong, Poker, Lotería y Dominó.

El precio de un asiento ha sido fijado en un peso, y según nos dice la señora María Teresa Eshler de Pantín, una de las más entusiastas organizadoras, ya han sido vendidas muchas papeletas, pudiendo asegurarse que nuestra caritativa sociedad asistirá en pleno al Hotel Nacional el miércoles, para contribuir con su óbolo a dulcificar la terrible desventura de los huérfanos y desheredados.

Las señoras y caballeros que asistan deberán llevar el equipo necesario para el juego de su preferencia.

Tenemos encargo especial de la Comisión organizadora de hacer público que no habrá rifas y colectas durante el acto; por el contrario, los jugadores obtendrán bellísimos objetos que serán donados como premios.

He aquí una relación de las señoras a quienes deben llamar las personas que deseen adquirir entradas, separar mesas o aclarar algún detalle relacionado con la fiesta.

Raquel de los Reyes de Carrera, F-1475.—María Teresa E. de Pantín, F-1987.—Amelia Solberg de Hoskinson, A-3230.—Elena Herrera viuda de Cárdenas, FO-1308.—Josefina de León de Cuéllar, F-3966.—Eugenio Segrera de Sardiña, F-4130.—Elida Coroalles de Morán, F-3709.—Esther A. viuda de Varona, U-5127.—María Luisa Giralt de Martínez Díaz, I-5457.—Juanita S. de Manduley, A-5595 y Mrs. Martha Ashley, F-6631.

ORQUESTA SINFONICA DE LA HABANA

En el Auditorium se celebró, ayer por la mañana, el concierto que la Orquesta Sinfónica de la Habana, ofrece mensualmente a sus asociados.

Además, con este acto se festejaba el décimo aniversario de la fundación de la orquesta que dirige el maestro Gonzalo Roig.

Actuó en el mismo, de solista, la señorita Arminda Schutte, pianista de grandes facultades, que ejecutó admirablemente el concierto Op 16 de Bertkiewicz, acompañada por la mencionada orquesta.

Fueron ejecutadas por la orquesta obras de Massenet; las famosas danzas de Ignacio Cervantes, La Comparsa, de Lecuona, y una obra de J. Anckermann.

La hermosa sala del Auditorium se encontraba llena, con un público selecto que formaban los socios de la Orquesta y de Pro Arte Musical.

Helo aquí:

María Iglesia de Usabiaga, Chichi Gori de Balaguero, Serafina de Cárdenas de Antiga, Carmelina Tarafa de Montalvo.

Hortensia Arroyo de Castellanos, Dulce María Reyes Gavilán de Pujals, Ondina Viciedo de Schutte, Margot Espinosa de Toñarely.

Matilde Truffin de Vázquez Bello, Chiquitica González Chávez de Montoro, Marcela de Haro de Coll, Conchita Bosque.

Rosalina del Cueto de González, Elía Justiniani de García Rameau, Ofelia Balaguer de Suris, Tina Farelly de Bovi.

René Mesa de Weissbach, María Josefa Vidal viuda de Tamargo, María Arango de Etchegoyen, Josefina Zayas viuda de Bonnet, Elena de Arcos.

María Teresa Etchegoyen de Pérez, Moraima Nazábal de Suero, Herminia Gutiérrez de Sánchez Agramonte, Lily Moré de García Enseñat.

Mireille García de Franca, Lizzie Morales de Batet, Evangelina Figueredo de Cubas, Ana Rosa Lavastida de Barrera, Julia Santoro de Rivas.

Luz Marina del Cueto de Rosainz, Emelina Díaz de Parajón, Eugenia Fernández de Junco, Angelita Valiente de Cabrera, Nena de la Torre de Armand.

Josefina V. de Escoto, Celia Cepero de Ramos, Isabel Salcedo de Rivas, María Isabel de Vega viuda de Aenlle.

Señoritas:

Lily Batet, July Gutiérrez, Marina y Lolina Cibriam, Rosita Chanivecky, Rita María Lozano, Gladis Hernández.

Ofelia Angulo, Bebita Lasa, Rosa Herrera, Mayita Juncadella, Natalia Torroella, Rosita Almanza.

Ana Rosa Carrera, Esperancita Bernal, Marina y Elsa Díaz Biart, Magda Vázquez Belo.

Lucrecia de Haro, Josefina Zayas, Dulce María Manzanilla, Carmen Rosa Larcada, María Antonieta Rivas.

María Luisa Peón, Esther Febles, Mary Morales, Anita Santoro, Cuca Rosainz, Carmita y Beba Agra.

Nena Varona, Carmencita Herrera, Lilliam Rojo, Nenita Tamargo, Ada Alday, Rebeca Silva.

Corita Sánchez Agramonte, Lucrecia de Haro, Olga Nasi, Ofelia y Margot Lozano, Manolita Bravo.

Conchita Gallardo, Nena Benítez, Stenie de Castro, Mercedes Arrinda, Cuca Martínez.

Lilita Montero, Josefina Florit, Margot Flores, Pilila Camacho, Jossie y Clotilde Pujol.

Lydia Carbonell, Esther Cortina, Esperancita Hill, Delia Salcedo, Lucila Morales, Elena y Rosario González Labarga.

(Continúa en la página SIETE)

HOY
7.15 P. M.
Trovadores
IPANA
y el
GRAN CONCURSO
con premios de $10. á $50,000
todos los días de programa
Lunes, Miércoles y Viernes
Sintonice la ESTACION CMAF 680 Kilociclos

Anúnciese en el DIARIO DE LA MARINA

LA ISLA DE CUBA

Cinco ases

Comprarlos representa ganar dinero. Por su calidad, por su estilo y por su precio, estos sweaters son cinco ases inderrotables.

99 cts.

$3.00

$5.50

$3.75

Un sweater a mano, evita muchas veces una enfermedad en este tiempo d' cambios bruscos en la temperatura Compre uno ahora.

$6.00

Recuerde nuestra política de venta: diez por ciento, cuando menos, más barato que cualquiera otra tienda.

HIJAS de GALICIA DEDICADA EXCLUSIVAMENTE a MUJERES Y NIÑOS
SOLICITE SU INSCRIPCION Telfnos - M-2197 I-5266

M.E.C.D. 2016

ESCENARIO Y PANTALLA

CONVERSACION CON GIPSY GRABAU

GIPSY GRABAU

En el estudio de Gipsy Grabau presidido por una fuerte cabeza de Beethoven, se cultiva una penumbra cóncava. El piano, reflejando una luz pálida en su barniz reluciente, es apenas un matiz más de lo oscuro. No parece puesto en la sala, sino que forma parte de ella, como si fuese el ángulo sonoro de la estancia, algo que un arquitecto o un geómetra no podría comprender, pero que para un músico es sencillísimo.

—Entre esta luz tenue se mueve una con más soltura, ¿no le parece? —nos dice Gipsy, haciendo buenas, sin proponérselo, las nuevas teorías sobre la pesantez del rayo luminoso.

Y es que esta mujer, en pleno siglo eléctrico, vive bajo el signo lunar. So la cabellera de Euménide, sus ojos buscan las lunas imposibles que no hallaron los «pierrots» de Verlaine.

Se rodea de romanticismos concretos para que la vida le resulte más acogedora e irreal. Habla con entusiasmo de su colección de chalinas.

—Las tengo de todos los colores—nos dice—; hasta el infrarrojo y el ultravioleta.

No quiere creer que la bohemia es cosa terminada. (Murger, al exaltarla, hizo su oración fúnebre) y añora una vida más libre, llena de imprevisión y de sorpresa, en la que haya que ser malabarista del tiempo, en constante equilibrio sobre la cuerda floja de las horas.

En música es también romántica. Se embriaga de Chopin. Devana su delirio en una fuga incesante de teclas blancas y negras. Después de interpretar apasionadamente preludios y nocturnos, nos habla de sus predilecciones musicales:

—Chopin y Beethoven están tan cerca de mi corazón que los coloco más allá de todo juicio. Chopin es el dolor aristocrático, que aun en los momentos de mayor desesperación no olvida el mohín elegante. Beethoven es el dolor neto, sin vestiduras; el dolor elemental, común a todos los hombres, que a veces solloza pero otras veces ruge. Sé que éste es un criterio sentimental; pero todavía yo no he podido prescindir del sentimiento a la hora de gustar una obra de arte.

Nosotros mencionamos a Bach y hasta nos atrevemos, en un ambiente tan ochocentista como el creado por la música de Chopin y por estas palabras, a musitar los nombres de Debussy, Ravel, Falla, Strawinsky ..

A Gipsy Grabau no le arredra la insinuación polémica. En el mismo tono replica:

—Bach es otra cosa. A Beethoven y a Chopin los siento. Me dan la medida del hombre. Bach me anonada un poco; me da la medida del Dios, si es que también ha menstrua para la divinidad. En cuanto a los modernos, no los conozco lo bastante para opinar.

Celebramos esta actitud tan modesta como honrada. Sin embargo habíamos oído, momentos antes, a la artista tocar «La catedral sumergida», de Debusy, con una certera comprensión de su espíritu y un lujo de sonoridad y mecanismo nada comunes. Las frases hondamente religiosas del coral flotaban aún envueltas en las penumbras de la estancia, como entre las sombras del propio templo submarino de la leyenda.

Por hábito periodístico y también para liberarnos un poco de una atmósfera que las palabras ya estaban poniendo demasiado literaria, hacemos algunas preguntas biográficas.

—Nací en Sagua—responde Gipsy Muy niña pasé a Cienfuegos, donde inicié mis estudios de piano. Luego a La Habana, donde los terminé con el maestro Falcón. Si algo soy, a él se lo debo. Me ha enseñado algo más que la técnica del instrumento: me ha enseñado a sufrir las angustias de un aprendizaje que nunca debe parecernos demasiado duro porque, ¿qué significan seis, siete y ocho horas entregadas cada día al arte, si él pronto ha de representar para nosotros la vida entera?

Nosotros pensamos que una ráfaga de cansancio que pasa a veces por el rostro de esta mujer, es la huella intermitente de largas jornadas frente al piano. Porque Gipsy Grabau prepara un «recital» para el 15 de diciembre en el «Principal de la Comedia» y a su organización está consagrada en cuerpo y alma.

—Será mi primer concierto público. Hasta ahora sólo había tocado en los actos del conservatorio y en algunas fiestas privadas. Tengo, no vaya usted a creer, muchísimo miedo; pero es ese miedo voluptuoso que se siente en la víspera de toda decisión y que forma parte del gozo —o de la tristeza, ¡quién sabe! —que ésta haya de proporcionarnos.

Nosotros nos despedimos vaticinando su éxito. Llevábamos todavía polvo de Chopin en los oídos, cuando el claxon de un automóvil nos advirtió que estábamos en la calle, donde es peligroso no tener los oídos y los ojos bien abiertos.

Francisco ICHASO.

NOTAS

LA FUNCION BENEFICA DE ESTA NOCHE

El suceso teatral del día es la gran velada que, bajo los auspicios de nuestro colega «El Mundo» se celebrará en el «Payret», a las 8 y 45, a beneficio de los damnificados por el ciclón. Gran parte de su éxito—que damos por descontado—se debera a la actividad que ha desplegado el querido amigo y compañero Juan Bonich, crítico teatral del citado periódico en la organización de esta magna fiesta teatral.

En cuanto al programa, no puede ser más interesante.

En la primera parte, después de la apertura de la velada por Gustavo Sánchez Galarraga, habrá diversos números por Margot Alvariño Mercedes Menéndez, Rafael Prada, Tomasita Núñez, Fausto Alvarez, María Cervantes, Luisa María Morales, Gaspar Betancourt y la pareja Clarise et Christian.

En la segunda parte se pondrá en escena la comedia de los hermanos Quintero El Centenario, por los aficionados María Azpiazo y Juan Bonich y figurando además en el reparto María Tubau, Enriqueta Sierra, Pilar Fernández, Guillermo de Mancha, José López Ruiz y otros.

Termina esta función con un gran acto de concierto por la Orquesta Sinfónica de la Habana, que dirige al maestro Gonzalo Roig, Isabel Elías, Zoila Gálvez, Caridad Suárez y Francisco Naya.

Prestan su concurso cinco orquestas: la Ensueño; la Havana Casino; la Orbe; la Le-Batard y la de los Hermanos Castro.

Precios: a base de 1 peso la luneta y 80 centavos la butaca.

Gaspar Betancourt, el notable mimetista «amateur» que presta su concurso a la función benéfica de esta noche en el «Payret», pro damnificados de Camagüey.

CHARLES FARRELL MAÑANA EN EL «ENCANTO»

Hoy se exhibe por última vez «Voluptuosidad», un drama para quienes gustan del amor en su más amplia expresión. Kay Francis y William Powell, dos artistas de gran distinción mundana, tienen los principales papeles.

Mañana: Charles Farrell, cuya caracterización más reciente en la película «Deliciosa», deleitó a millares de fanáticos en el mundo entero, aparecerá de nuevo, en un papel romántico en «El eterno mañana», donde actúa también Marión Nixon. «El eterno Mañana» es una película que llegará al corazón de todos los novios. Una página de amor, tomada del libro de la vida.

El viernes «Obstinación», intensa producción Metro, con Helen Twelvetrees, Robert Young y Lewis Stone.

La semana entrante Marle Dietrich en su última gran producción «La Venus Rubia».

LUNES POPULAR EN EL «MARTI»

Hoy lunes se celebrará en este teatro una gran función popular a las 8.45. Subirá a escena en la primera parte «El triunfo de Roosevelt» y en la segunda parte «El clarín», causa criminal en un acto, dividido en un prólogo, un intermezzo y 12 cuadros, libro de Agustín Rodríguez y José Sánchez Arcilla, con música del maestro Gonzalo Roig. Decorado de Manolo Roig. Atrezzo de José Rivera. Vestuario de la Casa Finzzi y Mobiliario de la Casa Gómez. Luneta 30, butaca 20 y tertulia 10 centavos toda la función.

El viernes estreno de la zarzuela en un acto, dividido en cuatro cuadros libro de Julito Díaz con música del maestro Rodrigo Prats, titulada «Guapo por hambre».

En preparación «El Pirata».

No olvide que por ningún motivo se alteran los precios en el Martí. 30, 20 y 10 respectivamente.

MARY PICKFORD Y MARIA TUBAU EN EL «CAMPOAMOR»

María Tubau, la aplaudida actriz de la canción, que actuará hoy en los mejores turnos del teatro «Campoamor»

Hoy se estrena la graciosísima producción de Mary Pickfordy «Kiki» donde también actua el apuesto actor Reginald Denny.

En los turnos elegantes de tarde y noche hará su presentación María Tubau, artista muy querida del público aristocrático de la Habana. María Tubau se presentará en la comedia sintética, titulada «Como en el circo», donde, lucirá preciosos modelos de trajes adquiridos en París. Además cantará los números que más éxito han obtenido en los tres recitales que últimamente dió en esta ciudad.

Los precios para estas funciones no han sufrido alteración alguna, rigiendo los de costumbre a base de treinta centavos entrando antes de las tres, cuarenta centavos después de esta hora y cincuenta por la noche.

El jueves, estreno de «Mas fuerte que el odio», drama intenso con la bella artista Constante Cummings, Boris Karloff y Leo Carrillo.

«FAUSTO»: «IGLOO» Y «EL TIGRE DEL MAR NEGRO»

Universal Pictures presenta hoy en «Fausto» el estreno en Cuba de una extraña e interesante película que ha causado sensación en otros países, por la novedad del asunto; por los imponentes sucesos que se desarrollan y por los lugares y costumbres que describe: «Igloo», reputada como una maravilla de técnica fotográfica y de incalculable valor instructivo. Se completa el programa, con «El tigre del Mar Negro», el intenso drama que filma George Bancroft. Además un Cartón sonoro, una comedia dialogada y un Noticiero Sonoro.

«Igloo» se exhibe en todos los turnos con «El tigre del Mar Negro».

Precios 30 centavos luneta a cualquier hora. y 40 centavos preferencia después de las 7 y 30. Niños siempre 20 centavos.

Mañana en turnos de 3.30 y 5.30 «Igloo» y «El tigre del Mar Negro» A las 9.30 función extraordinaria organizada por Lions Club de la Habana en favor de los damnificados del Ciclón de Camagüey.

Miércoles, dos acontecimientos artísticos y un estreno en Cuba.

En los turnos preferentes, debut de la notable cantante cubana Josefina Meca y de la Orquesta «Orbe».

DIA DE LOS AFICIONADOS NIÑOS EN EL NACIONAL. 20 y 10 Cts

Hoy es día de aficionados para los niños en el «Nacional», con una larga lista de inscripciones. Hay un excelente programa escénico, poniéndose por última vez la pantomima lírico-coreográfica «El sueño de Ninón» y diez números de variedades.

En la pantalla dos formidables películas: «Deliciosa» de Charles Farrell y Janet Gaynor y el «Capolavoro» de José Mojica «El precio de un beso», en copia nueva. Se exhibe a petición de muchas familias que desean oír nuevamente las deliciosas canciones que canta en esa película.

Mañana martes: Un gran espectáculo «Lucrecia Borgia», pantomima coreográfica a todo lujo, en la que tomarán parte Clarisse et Christian que debutan mañana, Elia de Granados, Areu y toda la compañía.

En esta semana, como el domingo no hay teatros por ser día de recogimiento nacional, la empresa dará matinée infantil, el jueevs y el sábado, ambas a la una de la tarde con regalo de juguetes.

Banco Hispano Americano

MADRID

Capital	Ptas.	100.000.000
Reserva	„	48.089.534,59
Cuentas acreedoras	„	1.229.000.000
Depósitos en custodia	„	2.218.000.000

OFICINA CENTRAL: Plaza de Canalejas 1

SUCURSALES URBANAS:

Duque de Alba, 15 — Alcalá 76.
14 de Abril — Fuencarral 82

14.ª Sucursales en las provincias plazas de la Península, Baleares y Canarias

HIJOS DE OLIMPIO PEREZ

BANQUEROS

Santiago de Compostela. Cervantes 16 — Villagarcia de Arosa Méndez Núñez 8.

CASAS ANTECESORAS:

Manuel Peresaenz; Hijos de Peresaenz; Olimpio Pérez; Olimpio Pérez e Hijos

Intereses que abonamos en cuentas de pesetas:

Disponible a la vista	2 %
„ a tres meses	2½%
„ a seis meses	3 %
„ a un año	4 %

También abrimos cuentas en monedas extranjeras. Nos encargamos de la compra y venta de toda clase de valores en las Bolsas de España y del Extranjero, etc. Recomendamos que al solicitar los giros exijan que sean extendidos precisamente a nuestro cargo.

CARTEL DEL DIA

POR LOS TEATROS

MARTI.—A-1851. Lunes popular. A las 8.45: El triunfo de Roosevelt y El clarín.

PAYRET.—A-7157. Función extraordinaria: «El centenario» por María Tubau, 20 números de variedades tomando parte 5 orquestas.

POR LOS CINES

CAMPOAMOR.—A-7054. A todas horas: Kikik por Mary Pockford y debut de María Tubau en la petite comedie «Como en el circo».

ENCANTO.—A-4433. A todas horas: Voluptuosidad con Kay Francis y William Powell y presentación de Josefina Meca.

NACIONAL.—A-3730. A todas horas: Deliciosa, El precio de un beso y 10 números de variedades.

FAUSTO.—A-4321. A todas horas: Igloló y El tigre del Mar Negro con George Bancroft.

RIALTO.—A-1831. Amame esta noche y Damas del presidio.

ACTUALIDADES.—M-5575. A todas horas: El terror del pueblo, Por que abandonan el hogar y números de variedades.

RIVIERA.—F-2040. Arsenio Lupin y Cuando hace falta un amigo.

NEPTUNO.—M-2785. Arsenio Lupin y Susana Lenox.

TRIANON.—M-2403. Cautiva de su pasión y La novia azul .

REGINA.—M-1407 Amame esta noche y Damas de presidio.

OLIMPIC.—F-6263. Cosas de la política y Amantes interesados.

VIVES.—F-5995. La reina Patricia y Cara cortada.

INGLATERRA.—M-5527. La irreflexiva y Papá por afición.

LIRA.—M-4474. Congorila y Audaz y galante.

WILSON.—U-5863. La irreflexiva y El príncipe del amor.

BERNDES.—FO-9375. Función a beneficio de los damnificados por el ciclón de Camagüey.

UNIVERSAL.—El engreído y El rey de la velocidad.

CUBA.—M-8970. Carne de cabaret y El rey de la velocidad

VIOLETA.—A-1981. El fiscal del Estado y Cimarrón.

ROJO.—M-3081. Confesiones de una colegiala y Amame esta noche

HOY 5¼ y 9¼ HOY

ENCANTO

WARNER BROS presenta

5¼ y 9¼ EXITO DE

JOSEFINA MECA

Romanzas · Canciones · Boleros

MARTES

Charles FARRELL

EL ETERNO MAÑANA

Producción FOX

MUSICA Y MUSICOS

El próximo martes día 22, fiesta de la Patrona de la Música, Santa Cecilia, celebra una misa en su honor el Conservatorio del Distrito Central en la Iglesia de la Merced, a las diez de la mañana.

Para asistir a ella recibimos atenta invitación del teniente Cándido Herrero, M. M. Jefe en Comisión de la Banda de Música y director del citado Conservatorio.

Ese mismo día y a las 9 p. m. ofrece dicha Institución un gran concierto en el Auditorium en el cual, además de otros profesores y alumnos participará la excelente violinista cubana Josie Pujol.

Por HARRISON CARROLL

HOLLYWOOD, Cal. Noviembre 19. (K. F. S. Inc.)

Edna May Oliver es una señora que con bastante despreocupación o más bien, con filosófica resignación, dejó los quince abriles hace más de 35 años. Ella no lo ha dicho, pero se le suponen 50 años, muy esmeradamente llevados. A los 19 era una muchacha avispada y a veces romántica. Leyó Shakespeare en la fulgente edad en que todas las «girls» sueñas sueñan con encarnar a Julieta. aunque prescindan de la dorada escala o del propicio balcón. En una compañía de aficionados trató de hacer o imitar a Hamlet, y el pobre Príncipe dinamarqués resbaló ante un nutrido público y fué a dar contra el respaldo de un sillón medioeval. El ridículo de su precaria situación la puso, monmentáneamente, en evidencia.

Edna May Oliver

Bajo las cuatro patas del mueble no era una postura verdaderamente dramática, pero Edna se repuso en seguida y dirigiéndose al público les juró que la escena compuesta por el inmortal Shakespeare no decía nada respecto a la caída, pero, como Hamlet fué un sujeto muy desgraciado, bien podría haberle ocurrido eso y algo peor.

El auditorio se convenció de esa humana posibilidad y la aplaudió rabiosamente. Fué el éxito y la sensación de la noche. Después de esta tragedia se convenció que su fuerte era la comedia y a ella se dedicó en cuerpo y alma.

De su actuación en la cinematografía parlante solo se puede decir que es digna de mención y una de las más valiosas figuras de la comediografía. parlante solo se puede decir que es digna de mención y una de las más valiosas figuras de la comediografía. Actualmente trabaja para la R. K. O. y esta casa productora comenzará en estos días una nueva producción con ella titulada «The Great Jasper».

TOPICOS DEL BOULEVARD

—La bella Helen Twelvetrees no ha tenido reparos al dejar en Brooklyn a su pequeño y reciente baby en compañía de los padres de ella, para volver a Hollywood con objeto de asistir a la primera exhibición de «Unashamed». Cinta ésta en la que actúa, con gran beneplácito de los directores de la empresa.

—«After To Morrow» es la producción en la que mejor se ha significado la labor y talento de Charles Farrell y en la que se puede decir que se ha superado. Con él actúan Marion Nixon y otras figuras de gran relieve.

—Después de una larga enfermedad, que lo retuvo en el lecho por más de tres meses, aparecerá ahora por vez primera en la pantalla el brillante actor sueco Nils Asther. Dice Mr. Borzage que la dolencia le ha sentado aparentemente; pues luce un tanto más grueso. «Letty Lynton» es la film en la que trabaja en compañía de la interesante y exótica Joan Crawford y Robert Montgomery.

—Se cree que, para los primeros días del próximo año, comience a trabajar definitivamente, en los Studios de la Warner Brother, Reneé Adoree, que ha estado por más de año y medio sufriendo una penosa dolencia. Actualmente la graciosa actriz francesa se halla reciuída en un Sanatorio de Arizona.

—Estelle Taylor ha comenzado sus preparativos de viaje y es probable que salga de aquí, después de Navidades. Como todos saben, la bella ex-esposa del pugilista Jack Dempsey irá a Italia donde permanecerá varios meses con objeto de estudiar canto dirigida por uno de los más afamados maestros de Milán.

—La única restricción y condiciones que ha impuesto Theodore Dreiser, cuando vendió su novela a los Studios de la Paramount, fueron los siguientes: Adjudicarse el derecho de propiedad de su argumento, el 25 por ciento en las ganacias que dé la producción y que sea Mis Sylvia Sidney la que desempeñe el principal papel femenino en la trama de «Jennie Gerhart» Como aún no se han firmado los contratos, para que la Paramount se arrogue el derecho de sus dos novelas, no se sabe aún lo que han determinado los directores y si consentirán en las pretensiones del autor.

Sylvia Sidney

Sylvia Sydney por su parte se halla muy jubilosa de poder interpretar el rol de heroína, en «Jennie Gerhart», que tiene magníficas situaciones y la bella actriz podrá lucir sus magníficas facultades vocales, pues ésta aparece de corista de un Cabaret y de allí pasa a ocupar un lugar preeminente en una compañía de Opera de Londres.

¿NO SABIA USTED

que John E Darrow, una vez, desempeñó el empleo de paje en la Casa Blanca de Washington?

Serán atendidos los servicios de la S. de Sanidad

Se estudia el presupuesto para el anteproyecto de 1933-34. Equiparación de consignaciones

El secretario de Sanidad y Beneficencia, doctor Miguel Céspedes, estudia en estos momentos las necesidades del Departamento a fin de consignar en el anteproyecto de presupuestos de 1933-34 las cantidades necesarias para la mejor atención de todos los servicios, de acuerdo con la cantidad presupuestada.

Ya se ha podido comprobar que en los reajustes hechos por mandato superior sólo se ha buscado la cifra que conviniera a aquél y, no las necesidades de un hospital, una jefatura local de Sanidad o cualquiera otra dependencia. Un ejemplo de lo expuesto es el hecho de que en una población de diez mil habitantes hay un hospital con 40 camas, teniendo una consignación de cinco mil pesos para atenciones varias y otros hospitales, con igual número de camas, en una población de 70 mil almas, tiene $1,500.

También figura en los presupuestos que empleados de hospitales con la misma categoría que otros que prestan sus servicios en las oficinas de la Secretaría, tienen, aparte de su sueldo, una cantidad para su manutención.

El secretario de Sanidad tiene el propósito de que con las cantidades presupuestadas, bien aplicadas, puedan cubrirse todas las necesidades de todos los servicios.

GACETILLAS

MONTMARTRE.—Noche de lujo y alegría.

Tranoscurren las noches en el lujoso cabaret Montmartre dentro de la mayor animación y en un ambiente de lujo, de franca alegría y de constantes atracciones. Un magnífico, incomparable «show» integrado por artistas de reputación mundial, tales como la famosa pareja Clarisse and Christian, maravillosos intérpretes de la «Danza Apache», Paquita García, grácil y donosa bailarina española; Margaret and Patrice, que gustan mucho en sus bailes americanos. Areu, en su personalísima interpretación de Charlie Chaplin y el grupo de bellísimas y esculturales «girls», que presentan una primorosa revista, plena de colorido y visualidad. Completan los incentivos la pareja de rumba española, inimitable, en su labor. Y las orquestas que hacen las delicias de los bailadores. Están, pues, justificados los sucesivos llenos de «Montmartre», nuestro primer cabaret de lujo.

NEPTUNO.—Arsenio Lupín.

En la matinée, de dos a siete y media, en Neptuno, «Arsenio Lupin», por John y Lionel Barrymore; «Susana Lenox», por Greta Garbo y Gable; «Muchachas de armas tomar», por Sasu Pits y revista Metro: veinte centavos. Por la noche, comenzando a las ocho p. m., «Muchachas de armas tomar», por Sasu Pits; a las ocho y media, «Susana Lenox» y a las nueve y media, «Arsenio Lupin» y noticiario. 20 centavos toda la función.

Mañana, por última vez, «Arsenio Lupin» y el miércoles, «La voz del aire» y «Mata Hari».

Matine de una a cinco p. m. sábado con «El tigre del mar negro» y «La pareja de baile».

RIVIERA.—Arsenio Lupín.

En las tandas de las 5.15 y 9.45 se exhibe por última vez la grandiosa producción Metro, interpretada por John y Lionel Barrymore, «Arsenio Lupin», una revista y una comedia.

A las 8.15, «Cuando hace falta un amigo», por Jackie Cooper.

Mañana, martes, «La voz del aire», por William Haines.

El miércoles, «La reina Patricia» por Gloria Swanson.

El jueves «Alrededor del Mundo en ochenta minutos, por Douglas Fairbanks.

El viernes, «La pareja de baile», por James Dunn.

El sábado, «Quería un millonario», por Joan Bennett.

RIALTO.—Amame esta noche.

Por última vez se exhibe hoy en Rialto la última película de la Pareja Ideal (Chevalier-Mc Donald), titulada «Amame esta noche», que tanto ha gustado y por eso se repite hoy. Además, va en el programa «Damas de presidio», grandioso drama de Silvia Sidney. También, revista, comedia y cartón sonoro.

Precios: veinte centavos todos: luneta y preferencia y a cualquier hora.

Martes, «Alcohol prohibido», por Walter Huston y la película del Ciclón.

Viernes y sábado, «Arsenio Lupin», de los Barrymore.

REGINA.—Amame este noche.

Vuelve hoy a Regina por última vez la película que ha gustado tanto, interpretada por Maurice Chevalier y Jeannette Mc Donald, que lleva por título «Amame esta noche». También va en el programa la bonita y sentimental película de Silvia Sidney, «Damas de presidio».

Completa el programa una revista, una comedia en dos partes y un cartón sonoro.

Precios: diez centavos damas y niños hasta las 7.30 y 20 los mayores después.

Martes, «Alcohol prohibido», por Walter Huston y la película del ciclón.

Viernes y sábado, «Arsenio Lupin», de Barrymore.

ACTUALIDADES.—Cine y variedades.

Para hoy, lunes, se anuncia el debut del tenor mexicano de bonita y bien timbrada voz; las hermanas Milanés—Berta y Rosita Fornedela—con los siguientes números: 1. Sinfonía 2. Delirio de mundo. 3. Americana soy. 4. Llévatelo todo 5. Mondongo y Patica. 6. Fado de mi tierra. 7. Recuerdo del pasado Final, Sí, Sí, por todo el conjunto. En la pantalla, «El terror del pueblo», por Hoot Gigbon. «Por qué abandonan el hogar», por Helen Foster. Precios populares. Mañana regio programa.

TRIANON.—Cautiva de su pasión.

En tanda de las cuatro, la sorprendente producción La Noyia Azul, por Richard Arlen y Robert Coogan, revista, comedia y la monumental film «Cautiva de su pasión», por Tallulah Bankhead y Paul Lukas. A las 8.30, «La Novia Azul». A las 9.45, revista, comedia y «Cautiva de su pasión». Mañana, «Quería un millonario» y «Honrarás a tu madre». Sábado, estreno de «Arsenio Lupin» y «Tarzán, el hombre mono».

VIVES.—La Reina Patricia.

Magníficas películas ha seleccionado para hoy la empresa de este simpático y confortable cine del Vedado. En sus elegantes tandas de 5.30 y 9.45. Comedia y revista. La grandiosa e interesante producción de gran lujo «La Reina Patricia», con la gran artista Gloria Swanson. A las 8.30, sensacional y emocionante film «Cara Cortada», por Paul Muni y Boris Karloff. Mañana, «La Cita con la muerte».

INGLATERRA.—La irreflexiva.

Función corrida y precios populares. Tanda de 2 a 11.30, todos a 10 centavos. En matinée y noche, la comedia «El pequeño Napoleón», las Variedades «Increible India». Revista. Magnífica producción «La Irreflexiva», por Joan Bennett y John Boles. Estupenda comedia «Papá por Afición», por Warner Baxter y Marion Nixon. A las cinco, «La Irreflexia», y «Papá por afición». Mañana «El Rey de la Velocidad» y «La locura del dollar».

OLIMPIC.—Cosas de la política.

Atractivo programa ha combinado para hoy la empresa de este preferido cine. En sus elegantes tandas de 5.15 y 9.30, Comedia y Revista. La interesante super producción «Cosas de la política», por Warrem William y Bete Davis. A las 8.15, la sensacional film de interesante argumento, «Amantes Interesados», por Kay Francis y George Brent. Mañana «El engreído», y «La locura del dollar».

CUBA.—Carne de cabaret.

En tanda de cuatro y función nocturna, a las ocho y quince, estreno de la cinta de acción «El rey de la velocidad», por Buck Jones y Loreta Sayers, precedida de una de las mejores producciones en español, «Carne de cabaret», por Ramón Peralta y Lupita Tovar. Cartón de muñequitos, y una curiosidad en español. Por la tarde, diez centavos, noche, caballeros, 15 centavos. Damas y niños, diez. Mañana, «La película del ciclón de Camagüey. «Pícaros amigos» y «Compensación».

BERNDES.—Función Pro-Damnificados de Camagüey.

Esta empresa, identificada con los dolores y la miseria causados por el pasado ciclón en la región camagüeyana, dedicará el importe íntegro de la función de hoy para el alivio de los damnificados, cooperando en este acto caritativo el conocido empresario don Vicente Blanco. Estreno de una film Paramount. La banda del Sexto Distrito Militar, la orquesta de Sans Souci, los hermanos Palau (del Hotel Plaza). Aurelia Cellinda, S. Pivielli, Grupo típico santiaguero, Elpidio y Margot, pareja de bailes cubanos. Liceo Musical de Regla. Redención.

UNIVERSAL.—El engreído

Magistral programa se exhibe hoy en este espectáculo más amplio, comodo y ventilado de la ciudad, dotado del inmejorable equipo sonoro «Western Electric». Función de una a seis y de 6.15 a 11.30, por sólo diez centavos. Comedia y Variedades. La magistral producción «El Engreído», por Ben Lyon. Sensacional film muy interesante «El rey de la velocidad», por Buck Jones. Mañana, extraordinario programa.

WILSON.—La irreflexiva.

Gran temporada invernal. Función de 2 a 7, todos a diez centavos, y de 8.30 a 11.30, caballeros quince centavos, damas y niños diez. En matinée y noche, revista. La variedad «Sendas Africanas». Regia producción «Príncipe de Amor», cantada y dialogada en español, por José Mojica. Grandiosa film «La Irreflexiva», por Joan Bennet y John Boles. A las cinco, «Príncipe del Amor» y «La Irreflexiva». Mañana, «Tormentos del Pasado» y «Esta es la noche».

MAXIM.—Médico y amante.

Presenta hoy en su función corrida desde las 8.30 un soberbio programa. El reestreno de la superproducción de los Artistas Unidos MEDICO Y AMANTE, genialmente interpretada por Ronald Colman; la reprise de la super joya ESTA NOCHE O NUNCA interpretada principalmente por la deliciosa actriz Gloria Swanson. También se exhibe una revista. Mañana, función sensacional.

CONTRIBUYEN CON MEDIO DIA DE HABER LOS EMPLEADOS DE LOS FERROCARRILES DE LOS PALACIOS

LOS PALACIOS, noviembre 19.

Los empleados de los Ferrocarriles de este término han contribuído con medio día de haber, respondiendo al llamamiento que les hiciera la asociación a que pertenecen con motivo del desastre ocasionado por el último ciclón.

Se hace digno de todo elogio el rasgo humanitario de estos empleados que así cooperan a mitigar la enorme desgracia de los que todo lo perdieron.

Corresponsal.

M.E.C.D. 2016

EXAMEN DE GEOGRAFIA

Lo básico para la elaboración del cigarro GENER es el tabaco del Hoyo de Monterrey la vega más famosa de Vuelta Abajo

Crónica Habanera

(Viene de la Página CINCO)

EL HOMENAJE AL DOCTOR NOGUEIRA

El doctor Rafael Nogueira con un grupo de asistentes al homenaje.

Nuestro ilustre cirujano, doctor Rafael Nogueira, fué ayer objeto de un cariñoso homenaje, ofrecido en forma de almuerzo en el restaurant «El Patio», por un grupo de médicos que, viviendo en diario contacto con él, no sólo lo admiran como el resto de la sociedad por su reconocida capacidad médica, sino que lo estiman con sinceridad por haber podido apreciar más íntimamente sus dotes de bondad y de caballero, cualidades del doctor Nogueira, tan grandes en el orden social como sus conocimientos en el campo de la ciencia.

El cuerpo facultativo del Centro Médico Quirúrgico, instituto del cual forma parte el homenajeado, organizó el tributo íntimo de ayer con el pretexto de celebrar la distinción que confirió al doctor Nogueira el gobierno francés, haciéndolo Caballero de la Orden de la Legión de honor; en el fondo el homenaje era una necesidad sentida, hace tiempo, por compañeros y discípulos, deseosos de exteriorizar su afecto, como con palabras elocuentes y sentidas expresaron los doctores José de Cubas Serrate, José Iglesias, Julio Sanguily, Jr., Rafael Plasencia y el joven letrado Carlos Falla, todos los cuales animaron el acto con sus simpáticas agudezas, oportunamente intercaladas en sus justos y afectuosos encomios del doctor Nogueira.

Este agradeció el acto con sobrias, atinadas y muy sentidas palabras, expresando su fe en el porvenir médico del Instituto organizado por ellos y entusiasmándose ante las grandes ventajas que se derivarían para la ciencia por la unión íntima y la cooperación diaria de aquel grupo de médicos jóvenes y estudiosos, que se encontraban reunidos por la amistad y el ideal.

A la derecha del doctor Nogueira se hallaba sentada la gentil señorita Lourdes Menocal, distinguida doctora en farmacia que forma parte del Centro Médico Quirúrgico. Además de los cradores que he mencionado, asistieron las siguientes personas:

Doctores: Roque Sánchez Quirós, Juan Grau y Triana, Laureano Falla, Miguel Merry, José Salazar, Ramón Aixalá, Ernesto Fonts, José Buzzi, José Luis de Cubas, José Urrutia, Alfredo Mac Donald, nuestro compañero José Manuel Valdés Rodríguez y los señores César Salas, Horacio Llansó, Marcos Díaz, pertenecientes a la administración de la Clínica.

«El Patio» preparó un exquisito menú, cuya excelencia fué encomiada por los comensales, que disfrutaron además del ambiente encantador.

EN LA FINCA AURORA

La gentil señorita Patricia Delgado tuvo un recibo íntimo ayer por la tarde en la finca «Aurora» en el Wajay.

Doce parejitas de jóvenes se reunieron allí, bailando animadamente hasta el anochecer.

Eran ellas: las señoritas Adriana Bernal, Fita Kohly, Silvia Tolón, Conchita López Bosque.

Silvia de los Reyes, Loló Goitizolo Peggy Smith, Ofelia Bernal.

Gina Chomat, Lula Parajón, Childa Touzet y Mary de los Reyes.

Los jóvenes: Raúl Anaya, Rafael de la Sierra, Sammy Tolón, Eddy Smith.

Luis Santeiro, Julio Morales, Manolo Bustamante, Andrés Ulmo.

Paco Mendieta, Enrique de Cárdenas, Alberto Bustamante, Luis Alberto Morales.

También se encontraban las siguientes señoras:

Herminia Rodríguez de Bernal, Mercedes Crusellas de Santeiro, Lolita Recio de Goitizolo, Conchita Bosque, María Luisa Delgado de Reyes.

Los esposos doctor Adolfo Delgado y Luisa Angulo, padres de Patricia, atendiero nexquisitamente a sus invitados.

EN SUS DIAS

Celebra hoy su santo la señora Onelia Valdés, gentil esposa del señor Arístides Gallardo.

Con tal motivo recibirá numerosas felicitaciones, a las que unimos la nuestra.

HOTEL PLAZA

Grandiosa resultó anoche la fiesta del sábado en el hotel «Plaza».

El baile fué dedicado a los excursionistas del gran trasatlántico «Columbus», que se encontraba ayer surto en la bahía de la Habana.

Además asistió al conocido «roof» una muy extensa representación de la sociedad habanera.

El «show», como siempre, muy atractivo. En él tomaron parte las Hermanas Milanés, la pareja de rumba Agustín y María Teresa, y los artistas que viajan «entreteniendo» a bordo del «Columbus».

La orquesta de los Hermanos Palau, el Sexteto Matancero y la orquesta del gran barco ejecutaron el programa bailable.

La concurrencia era tan numerosa que, según nos dijo el amable «maitre» Frank Prieto, no fué posible hacer una relación.

Pueden sentirse satisfechos el manager René olivar y el assistant manager Pancho Arango del éxito del «roof garden».

(Continúa en la Página NUEVE)

BRILLANTE TOMA DE POSESION EN SANATORIO DEL CENTRO GALLEGO

A medio de la expectación de gran número de socios se celebró la toma de posesión de la Sección de Sanidad, y se pronunciaron muy elocuentes y fraternales discursos

Otro acto vibrante y fraternal celebraron ayer los del Muy Ilustre Centro Gallego. En su arrogante y ...o sanatorio «La Benéfica». La ...a de posesión de su nueva Sección de Sanidad, flamante grupo de ...os de alto prestigio, que llegan ...didos por el alma recia de un ...bre forjador formidable frente ...yunque de su fragua; forjador ...amor que tiene por el más honorable amor el Centro Gallego con ...s sus grandezas y su edificante ...toria.

...a presidía el presidente del Ejecutivo, señor Pérez Cabo acompañado del vicepresidente, señor Antonio María Souto; del vicepresidente ...ncisco González Rey; del tesorero señor Francisco Sabín; del vice, ... Varela Grande; del interventor señor Manuel Campos; del director del Sanatorio, doctor Estorino; del subdirector, doctor Barreiro; del doctor Claudio Graña, del ...interventor, José Barrera Hernández; del presidente de Sanidad, ...r José Bargueiras; del de Cultura, Dámaso Pérez Valenzuela; del ... Orden, señor Cotarelo ;de Propaganda, señor José Pernas; del de ...mento, señor José María Prieto; ...de Inmuebles, señor Jesús Ma... Bouza; del de Bellas Artes, se... José Bermúdez Díaz, del presidente de la Asamblea de Apoderados, señor Narciso María Rodríguez; ...vicepresidente, señor Fernando ...; del segundo vice, señor Vi... Barro, y de los secretarios se... Germán Pita de Veiga, Ricar... Somoza, Amancio García y Jesús ...riño y el apoderado señor Reca... Gran número de socios; todos ...doctores que integran el Cuerpo ...ltativo del sanatorio: el administrador del mismo, señor Antonio ...reira y todos los del cuerpo administrativo. No faltaba el gallego celebérrimo y popular Escalante.

El señor Pérez Cabo: Constituída la comisión ejecutiva de nuestro venerado Centro, su primer acto, en cumplimiento de su primer deber es llegar al templo de nuestros dolores para visitar a los enfermos hermanos y dar posesión a la Sección que debe presidir desde hoy los augustos destinos de esta santa casa, donde la saudade nos trae a llorar por la bendita Galicia. En nombre del Ejecutivo en pleno, en nombre del Cuerpo facultativo y en el de los de la Asamblea, os saludo y os abrazo a todos. Estamos seguros de que nuestros médicos, todos enamorados de su sacerdocio, habrán de ayudarnos con su noble cooperación, como han de ayudarnos los socios prestándonos su entusiasta ayuda en el orden económico, que es el grave problema a resolver, que grave y todo se resolverá; pues el problema económico es lo decisivo para nosotros y para todos. Así que desde el fondo de mi alma os pedimos ayuda, seguros de vuestro sentimiento, todo amor a Galicia y a sus grandezas. Terminado este acto pasaremos a abrazar y a consolar en su dolor y en su saudade a todos los gallegos que sufren y lloran, entre los cuales se encuentra nuestro gran hermano señor Manuel Vicente, presidente de Hijas de Galicia, sociedad a la que cantó su oración a Rosalía aquel gran científico da terriña, el ilustre Novoa Santos. (Grandes aplausos.)

El director, doctor Estorino: Para expresar las gracias en nombre del Cuerpo facultativo y en el suyo, por la salutación que les había hecho el señor Pérez Cabo, declinando todo elogio, pues que los médicos de «La Benéfica» no hacían por los socios más que cumplir con los deberes de su alto y cristiano sacerdocio. Y contento, pleno su corazón de alegría, ofrece a los que llegan a presidir los altos destinos del Centro, su cooperación, porque de no hacerlo no cumpliría con su misión. Los médicos—agrega—somos hombres de ciencia, de paz y de un gran amor, que florece al lado del dolor y de la muerte. Y cuando nos retiramos de esta casa, nos retiramos rendidos, decaídos, agotados; pero llevamos alta la cabeza y fuerte el corazón, palpitante en la satisfacción de haber cumplido con nuestro deber. Nosotros deseamos veros, deseamos confundirnos con vosotros, entablar comunidad de ideas y sentimientos, dolores y tristezas, porque así nos ayudaréis a trabajar y a vencer. Ello nos servirá de estímulo para luchar contra la muerte. (Grandes aplausos.)

El presidente de la Asamblea de Apoderados, señor Narciso María Rodríguez: Restablecida la Asamblea en hora de triunfo cívico e incomparable, esto es, antes de que este acto se celebrara, visité a estos médicos que tanto honor hacen a la ciencia cubana y tanto bien a nuestros queridos socios. Y les dije: «La Asamblea está con ustedes, pero la Asamblea necesita que ustedes estén con ella, porque ella será la que hará florecer el orden, el prestigio y las bienandanzas que siempre fueron prestigio del Centro y de su sanatorio. Y los médicos científicos y caballeros, me prometieron solemnemente no inmiscuirse en los problemas del Centro; todo lo contrario, que contribuirán a la paz de los espíritus en esta hora de desolación de los socios, por desolación de todos los demás sectores de la República.

La constitución de la Asamblea y su función, costóme una peregrinación enorme que yo doy por bien hecha; pero no hay duda que la Asamblea se reunió por la voluntad y el esfuerzo heroico del señor Manuel Cabarcos, que maltrecho, enfermo, abatido, jugándose la vida, salió de esta casa en un día de lluvia torrencial, exponiéndose a dar fin a su vida, para llegar al Centro y controlar el quorum necesario para citar a sesión. Sin este heroísmo no hubiera habido Asamblea. (Grandes aplausos.) Las autoridades también me atendieron, dándome todas las facilidades, porque el presidente de la Asamblea reclaba justicia y había que hacer justicia al Centro, propulsor en los altruismos y progresos de la República. Consideraron los gobernantes que el Centro Gallego estaba por encima de todo. Dios se lo pague. (Grandes aplausos.) Así se hizo todo; así llegamos hoy aquí nosotros; pero la obra no está terminada, es menester que nos ayuden y respalden los socios con su amor y entusiasmo de siempre. Los que fueron del gobierno no serán respetados en sus derechos; si lo hicieron bien recibirán el premio; pero si así no fuera, sobre ellos caerá el castigo de la condenación y no habrá influencias que los salven. No hay, pues, que dejar caer tanta grandeza para Galicia, tanto prestigio para Cuba y para los gallegos. (Ruidosa ovación.)

El señor Pérez Cabo da las gracias al director del Sanatorio por sus nobilísimas ofertas y presenta al señor José Bargueiras, el forjador insigne, al Cuerpo facultativo. Y Bargueiras, breve, recio, cortante, manifiesta que del Cuerpo facultativo y del administrativo espera respaldo, ayuda, diligencia, toda cooperación, absoluta cooperación para que, cumpliendo todos con su deber, cumpla la Sección de Sanidad que preside con su intrincada y delicada misión. También pide ayuda a todos los socios, al Ejecutivo y a la Asamblea, porque entiende que a la Sección debe prestársele todo el apoyo moral y toda la diligencia material para que triunfe en bien del Centro y de sus asociados. Y después de saludar y de agradecer a todos sus ofertas, Bargueiras agrega: «En mi vida hice alardes de patriotismo, porque el patriotismo es nada más que el cumplimiento del deber; me inicié en el plantel del Centro y desde entonces acá para mí no hay nada más grande que el Centro Gallego. Llego a este puesto contra mi voluntad; conozco la Casa; me apena que se deban sueldos; me apena que no haya el crédito suficiente; pero entiendo que el crédito será recuperado; la obra, pues, es de conjunto, de cooperación, y por lo tanto de superación. Superémonos. Nadie debe presentar dificultades; todos deben procurar la facilidad; el que cumpla será respetado y admirado; el que falte a su deber será castigado con toda la energía que las circunstancias nos demandan. Todos tendrán en mí un compañero, un amigo, un buen hermano. Y termina reiterando calurosas gracias a todos.

El doctor Claudio Grana, popular y queridísimo entre los asociados: Los médicos del sanatorio—dice—somos una legión de jóvenes científicos con preparación, con moral, con concepto del sacerdocio que desempeñamos en la vida. Lucharemos con ustedes para devolver a esta casa, que es mi hogar, todo su antigua grandeza; fuí a una huelga por ideal; pero la experiencia de los años me devolvió a la serenidad augusta que debe presidir a todo médico. Elogia a los doctores Estorino y Barreras y aludiendo a los federados dijo que no eran federados, sino equivocados, pidiendo que sobre todo se colocara el manto del noble olvido. Todos tenemos que luchar fundidos, hermanados, en luchar denodadamente para honrar este augusto legado de nuestros antepasados. (Grandes aplausos.).

Un socio, José Ramón López: Su discurso vibrante, sorprendente; manifiesta que nunca desempeñó cargos en el Centro; pero aprovecha la libertad predicada por el presidente para ayudar al progreso del Centro y prestigio de la colectividad. Para los asociados, que estábamos de luto, llegó el momento, y los socios nos congratulamos con todo el corazón de ayudar, prestando en los momentos difíciles nuestra entusiasta cooperación. Saluda en nombre de la falanje social a los doctores Graña y Barreras, arrancando grandes aplausos. Y dice que la salvación del Centro está en que cada socio se comprometa solemnemente a inscribir un nuevo socio. (Grandes aplausos.) Pide que se lance un manifiesto a todos los asociados. Sólo así—termina—podremos levantar el Centro de su postración.

El señor Pérez Cabo: Ya alumbra el nuevo sol, que dijo Manuel Otero. Saludemos como colofón a este acto fraterno y edificante a los humildes, a los que sufren y lloran, a los atacados por la desgarradora saudade que nos esperan en los pabellones, ya que es lo más noble, lo más tierno y lo más digno que podemos hacer.

El señor Jesús María Bouza: No tenía el propósito de hablar en este momento; pero hablo porque entiendo que todos debemos laborar por el Centro con el amor con que una santa madre labora por sus hijos. Habla además, amablemente requerido por la cortesía y el cariño del señor Pérez Cabo. Habla para decir que los que crearon tal situación al Centro son despreciados, desdeñados y repudiados hoy por todo el cuerpo social. Nosotros hemos cumplido con el deber de largar de la colmena a los zánganos; renovemos ahora el enjambre, poniendo en nuestra obra todo el poder, todo el entusiasmo y todo lo formidable del sentimiento gallego, bendito por la alborada para levantar esta santa institución. Tenemos que meter en la casa de todos todo el prestigio que le quitaron los zánganos de que os hablé antes. (Grandes aplausos.)

Luego todos los concurrentes recorrieron los pabellones visitando y animando a todos los caídos en la desventura del dolor. Algunos lloraban la emoción de su gratitud.

UNA FORMULA PERFECTA

Cutis limpio—Sangre pura—Digestión normal.

Tras una serie de experimentos, el Dr. William Brandreth, afamado médico de Inglaterra, logró combinar seis preciosos ingredientes vegetales en "una fórmula perfecta." Tan perfecta, que ha sido aclamada en más de 70 países, y que cuenta con millones y millones de agradecidos favorecedores.

Estos ingredientes están combinados de tal modo, que las Píldoras de Brandreth pueden tomarse indefinidamente sin riesgo de malas consecuencias ni necesidad de aumentar la dosis. No irritan ni entorpecen. Su acción está limitada al intestino grueso, y por lo tanto pueden tomarse largo tiempo sin que interrumpan la digestión.

En los bosques de seis lejanos países se recogen las preciadas hierbas que componen las Píldoras de Brandreth y le ofrecen al público un medio ideal de combatir el estreñimiento.

Las Píldoras de Brandreth no están hechas para aquellos que buscan un efecto rápido y violento. Su acción consiste en asegurar el funcionamiento completo y regular de los intestinos, sin temor de malos resultados.

Tome las Píldoras de Brandreth por la noche . . . y a la mañana siguiente se convencerá de por qué se las ha llamado "una fórmula perfecta." Las venden todas las buenas farmacias.

REMEDIO DEL DR. HALE PARA EPILEPSIA

Ataques Baile de San Vito, Convulsiones y Enfermedades que afectan el Sistema Nervioso

Remedio del Dr. Hale

es la fórmula del mejor Especialista de los Nervios en Nueva York y se vende con

Garantía o se Devuelve el Dinero
ADMIRABLES RESULTADOS SE OBTIENEN PRONTAMENTE

Lo venden en todas las boticas en frascos grandes de 16 onzas

Un Capitán Experto inspira Confianza

Durante los últimos sesenta años The Royal Bank of Canada se ha medido con situaciones de todas clases, incluyendo guerras, malas cosechas, alzas vertiginosas y pánicos; y siempre ha salido de cada experiencia con mayor solidez. En mar borrascoso todos confían en el capitán que ha pasado muchas borrascas.

Modesto en sus comienzos, el Banco se ha desarrollado en firme hasta alcanzar su actual posición entre los doce grandes bancos del mundo. Con sus 881 sucursales abarca todo el Dominio del Canadá y contribuye a su desenvolvimiento comercial en numerosos países extranjeros.

The Royal Bank of Canada

Capital y Reservas $74,155,106 Activo Total más de $750,000,000

M.E.C.D. 2016

Cuando su Nene
Se resfría, frótele en la garganta y pecho
VICKS VAPORUB
OBRA DE 2 MODOS A LA VEZ

ESTADO DEL TIEMPO

Nota del mediodía del domingo.

Un centro de altas presiones moderadas se halla sobre el extremo Sur de Luisiana, extendiéndose por todo el Golfo, gran parte de Méjico, mitad occidental de Cuba y Estados del Sur, hasta Nueva York aproximadamente, con buen tiempo y bajas temperaturas. En el resto de los Estados Unidos, exceptuando extremo occidental, hay bajas presiones.

Pronóstico para el lunes: Buen tiempo, temperaturas frescas y probablemente frías durante madrugada y noche en Occidental y Centro. Vientos flojos a frescos de región nordeste, principalmente; posibilidad de lluvias ligeras en Oriente.

Observatorio Nacional.

TEMPERATURAS LOCALES

Durante las últimas 24 horas se han registrado en la Habana las siguientes temperaturas en centígrados:

Máxima, 24-6.
Mínima, 20-2.
Media: 22-4.

ANGLO AMERICAN DRUG STORE CO.
DE TURNO HOY LUNES
BAJOS DEL "HOTEL PLAZA"
por NEPTUNO y MONSERRATE
TELEFS. A-7920 Y M-4244

FARMACIA
DROGUERIA
DE
"JOHNSON"
DE TURNO LOS LUNES
Obispo Nº 30 TELEFONO-A-2129.

LA MAYOR
35 EDIFICIOS
700 EMPLEADOS
SARRA
DROGUERIA
ABIERTA TODOS LOS DIAS
TODA LA NOCHE LOS MARTES
A-8026 A-3641

Farmacias de Turno

LUNES

HABANA

M. Gómez núm. 344 . Ave. de la República y San Francisco . .	M-4690 U-6816
Pí y Margall núm. 30, esq. a Aguiar	A-2129 A-2120
San Nicolás esquina a Trocadero	A-6666
M. Gómez núm. 44 . .	M-5495
Habana núm. 42, esq. a Cuarteles	M-4895
Desagüe y M. González	U-7700
Padre Varela número 227 . . . . A-6169	M-5089
Ayestarán y Bruzón .	U-6919
Ave. de Simón Bolívar núm. 141	M-4050
Ave. de Simón Bolívar núm. 5 . M-5050	M-4466
Zenea y Soledad . . .	U-1638
Gral. Aguirre núm. 36	M-8548
Padre Varela núm. 32	U-6795
Rafael Martínez Alonso núm. 81	M-[illegible]036
Estrada Palma y Genios	M-1404
Gral. Silverio Sánchez Figueras núm. 84 . .	M-5312
Ricla núm. 99	M-5386
Ave. de Bélg. núm. 57	M-4288
Ave. de Bélgica y Zenea	M-4244
Pocito y Oquendo . . .	U-6660
M. Suárez y Antonio Ma. Lazcano M-5677	M-2897
América Arias y San Nicolás	M-5588
Gral. Aguirre y Estrada Palma	M-4848
Carlos III núm. 263 .	U-1114
Padre Varela núm. 1	U-1144
Gral. Carrillo núm. 152	U-6352
Ricla esq. a Merced .	A-2816
Merced esq. a Habana M-4370	M-9582
Marina núm. 10-A. . .	U-6617

VEDADO

Calle Quinta núm. 86, entre E. y F. F-2696	F-6210
Calle J. núm. 1, esq. a Calzada	F-6128
Ave. Wilson núm. 130 entre 10 y 12	F-6144
Calle 17 núm. 330, entre A. y B	F-6089
Calle 23 y C	F-6246

VIBORA

10 de Octubre y Colina	I-4344
10 de Octubre y San Mariano	I-7737
10 de Octubre núm. 301, a Paco	I-2666
Concepción y S. Anastasio	I-7340
Martí y Arnao, Rpto. Sta. Amalia	I-7378
Concepción y Ave. de Acosta	X-2244
San Mariano y Armas X-2323	X-3023

JESUS DEL MONTE Y SANTOS SUAREZ

San Benigno y Zapote	I-7575
Ave. Presidente Gómez núm. 2 . I-1111	I-8333
10 de Octubre número 143 . . A-4339	A-5036
Sta. Emilia y Paz .	I-7458

LUYANO

Fábrica y Sta. Felicia	X-2769
Calzada de Luyanó número 7	I-7237
Concha y Juan Abreu	X-2424
Calzada de Güines y Rita	No tiene

CERRO

Calzada del Cerro núm. 697, esq. a Lombillo	I-7701
Churruca núm. 29 . .	I-7550
Salvador y S. Quintín	I-7602

NOTA.—Este grupo deberá prestar el servicio público todo el día y la noche de los domingos, fiestas y duelo nacional, siguientes: Enero 10; Febrero 21; Abril 3; Mayo 15; Junio 26; Agosto 7; Septiembre 18; Octubre 10 y 16; Diciembre 11.

HABANERAS

BELLO ADORNO FEMENINO

LAS PIELES

Sobre los distintos usos de las pieles no sé qué pueda apreciarse más que una bonita piel de zorro plateado, que se ajuste suavemente a los hombros y rodee los brazos como una caricia. Estas pieles pueden también usarse sobre los abrigos de tarde, así como en salidas de teatro.

En cada caso prestará al traje el detalle complementario para los hombros y mangas.

Las capitas más vistosas este año son de **caracul** Persa o astrakán, siendo completamente de esa piel o bordeada con ella.

Hay un aspecto que agrada inmensamente en el ajuste de una capita Persa negra y es formada de tiras de la piel aplicada. También hay un modelito encantador abierto sobre los hombros prestando a la parte superior de los brazos una silueta estilo pagoda.

Otro modelo para usar sobre un traje de lana negra adornado sólo con una hebilla y botones de niquel se cierra a la izquierda con un lazo, consistiendo el **chic** de dicha capa en el corte diagonal que desciende al lado derecho.

EL TRAJE DE LA DEBUTANTE

La entrada en sociedad supone varios deberes, entre los cuales, el más grato es la elección del vestido para acto tan trascendental.

Ha de ser elegante sin exageración, confeccionado con arte exquisito, atractivo, pero no chillón; más bien que liso, ahuecado, encantadoramente sencillo, lleno de distinción; blanco puro o de colores delicados; hecho de varias telas escogidas o simplemente de tul, malla, **chiffón** o **georgette** de seda; de escote cuadrado, redondo o acorazonado, de mangas muy cortas—sin ellas no se acostumbra ir—o completamente largas, según el modelo de vestido que se prefiera.

La señorita que entra en sociedad puede llevar un collar de perlas pequeño o un broche de diamantes, pero nada más. El tocado ha de ser sencillo, sin adornos de ninguna clase.

NOTAS DE PARIS

Para los trajes de noche se está empleando una tela que jamás ha sido usada en la ropa de gran vestir. Los trajes más llamativos hoy son confeccionados en **corduroy**.

Los que han contemplado las colecciones de **Maggy Rouff, Mainbocher** y **Paray** podrán recordar que esas casas presentaron unos modelos muy elegantes en trajes de noche hechos en un **corduroy** negro de cordón finito muy ajustados en las caderas y ampliando la falda en su parte inferior. La blusa también es ajustada haciendo lucir la figura más esbelta.

Las mangas de esos modelos hacían el efecto, a primera vista, de gigantescos copos de nieve, formados por grupos de flores de organdí blanco, en la parte superior de los brazos.

Hay diferentes modelos de **corduroy** adornados de grandes lazos o flores del mismo material.

Maimbocher presentó un traje de **corduroy** rojo, que tiene una guirnalda de flores a través del busto apareciendo la saya abierta, para facilitar el paso, pues haciéndolas tan estrechas como se están usando, tiene que ser así, aunque esta abertura la hagan disimulada bajo un gran pliegue o tachón.

DEBERES Y OBLIGACIONES

Nunca se debe pedir prestado un libro, pero si se hace, debemos ponerle una cubierta para evitar que se manche, volviendo las páginas con cuidado, no dejándolo abierto en ninguna parte. En una palabra, tomar todas las precauciones para devolver la obra prestada en el mismo estado que la recibimos.

Si se estropea por alguna causa nuestro deber es comprar otro libro y si esto no es posible reparar el daño del mejor modo posible.

Por esta razón no deben pedirse ni admitirse libros raros o de lujosas encuadernaciones.

No hemos hablado más que de libros; pero lo dicho puede aplicarse a todas las cosas y de ese modo nos evitaríamos muchos disgustos.

EL JARDIN TRAGICO

El silencio es tan hondo, la luz es tan bermeja,
tan trágica pavura gravita en el ambiente,
que el alma desolada y temerosa, siente
anhelos de llamar a alguien que nos proteja.
Hasta la voz del agua muere en los surtidores.
Un eco—que es un grito de agonía—nos nombra;
y los árboles tiemblan al soplo de esa sombra
a cuyo paso sécanse las almas y las flores.
¡Oh jardín tenebroso, término del camino,
impenetrable y mudo lo mismo que el Destino,
en ti muere el recuerdo, el amor, la esperanza!...
El silencio sentencia: Lo que ha sido será.
¡Tu vida es una sombra de una sombra, que avanza
sin saber dónde viene, sin saber dónde va!

F. Villaespesa.

A UNA ESTRELLA

ROMANZA EN PROSA

Te canta y vuela a ti la alondra matinal en el alba de la primavera, en que el viento lleva vibraciones de liras eólicas, y el eco de los tímpanos de plata que suenan los silfos. Desde tu región derrama las perlas armónicas y cristalinas de su buche, que caen y se juntan a la universal y grandiosa sinfonía que llena la despierta tierra.

¡Y en esa hora pienso en ti, porque es la hora de supremas citas en el profundo cielo y de ocultos y ardorosos oarystis en los tibios parajes del bosque donde florece el citiso que alegra la égloga!

¡Estrella mía, que estás tan lejos, ¿quién besará tus labios luminosos!

MENU DEL DIA

Almuerzo	Comida
Silver Fish cocktail.	Cup de melón.
Huevos a la Turca.	Puré San Germán.
Bacalao a la Vizcaína.	Croquetas de pargo.
Pollo a la mascota.	Pollo Villeroy.
Arroz blanco. Platanitos.	Frijoles negros. Arroz blanco.
Ensalada de remolacha.	Ensalada de habichuelas.
Dulce de naranjas.	Puding de pan.

RECETAS

Pollo Villeroy

Se pica el pollo en cuartos, sazonándolo con sal, poniéndolo a hervir en una cacerola con un poco de agua, perejil, un pedazo de cebolla y un ají dulce, dejándolo hervir sin que se cocine mucho.

Se prepara una salsa con mantequilla, nuez moscada, un poquito de pimienta blanca, un cucharón del caldo del pollo y una cucharada de harina de Castilla, cocinándolo a fuego lento removiéndolo sin cesar hasta que se cuaje la salsa.

Se quita del fuego, se revuelven en dicha salsa para que queden cubiertos los trozos de pollo y se ponen a enfriar en la nevera.

Luego se envuelven en galleta molida huevo batido y otra vez galleta y se fríen en manteca bien caliente.

Si se quiere se sirve con salsa de tomate muy caliente.

M. R. de FONTANILLS

CENTRO GALLEGO

SECRETARIA

AVISO

Habiéndose encontrado la Comisión Ejecutiva elegida por la Asamblea de Apoderados en reunión extraordinaria celebrada el día 15 de los corrientes con que en poder de algunos acreedores de este Centro obran mandatos de pago con fechas adelantadas; y deseando adoptar medidas encaminadas a resolver dicho asunto, se ruega a los señores tenedores de los mismos para que concurran a la Secretaría de esta Asociación en las horas comprendidas entre 8 y 11 de la mañana y 1 y 5 de la tarde, de todos los días hábiles.

Habana 19 de noviembre de 1932

Vto. Bno.
JESUS PEREZ CABO — Presidente.
JOSE GRADAILLE CHAO — Secretario

Anúnciese en el DIARIO DE LA MARINA

UN REMEDIO SEGURO PARA LOS NIÑOS

El Castoria ha sido siempre un remedio seguro, eficaz e inofensivo contra las dolencias comunes de los niños. Hace más de sesenta años la fórmula del Castoria fué compuesta por un famoso médico, especialmente para los bebés y niños.

El Castoria regula el estómago delicado del niño y estimula suavemente sus intestinos.

El Castoria gusta a los niños, por lo bien que sabe. Opera con gran suavidad, sin jamás causar retortijones.

Compre un frasco hoy mismo.

CASTORIA
JARABE MEDICINAL
24

DEL CENTRO DE DEPENDIENTES AL ASTURIANO

El Presidente de Propaganda de Dependientes felicita al colega del Centro Asturiano

Nos colamos en el Centro Astur, y sorprendimos a nuestro querido amigo, Francisco Arredondo, pendón y bandera de la Propaganda de la gran Panera Asturiana, en los momentos en que leía una carta que le dirigió su colega Arnaldo Inda de la Asociación de Dependientes, en la que se expresa en los siguientes términos:

Sr. Francisco Arredondo. Presidente de la Sección de Propaganda del Centro Asturiano. Ciudad. Estimado amigo y compañero: Me place comunicar a usted que acabo de recibir de nuestro Delegado en Ciego de Avila señor Juan Viera, un informe acerca de la visita que giró a Camagüey la semana última, donde recibió de usted las más gratas manifestaciones en ocasión de encontrarse usted en dicha Ciudad presidiendo una Comisión integrada por elementos componentes de la Delegación del Centro Asturiano, y al recibir tan lisonjera información, cúmpleme corresponder con Ud. a tan plausible demostración de gentileza, ofreciéndose a nuestro Delegado con la galantería que le es usted peculiar para cuanto pudiera ser motivo de mutua inteligencia y fraternidad entre el Centro Asturiano y la Asociación de Dependientes, precisamente en momentos de encontrarse actuando ante las desgracias que afligen a Camagüey con motivo del desvastador ciclón que arrasó el pueblo de Santa Cruz del Sur, sembrando de luto a la población Camagüeyana cuyas desgracias lamentamos infinitamente. Reciba pues señor Arredondo el testimonio de mi congratulación por la prueba de afecto que de usted acabamos de recibir y la felicitación más sincera de su affmo. amigo y compañero. (fdo.)—A. Inda. Presidente de la Sección de Propaganda».

Y este astur —Llanisco— que parece un inglés y que bien lo es por la parquedad de sus palabras, nos dice: El Centro Asturiano, doquiera que vaya, fraterniza y se solidariza con aquellos que con nosotros forman parte del árbol frondoso, único en su clase en la América Hispana, que asiste con devoción a cuantos a ellos acuden procurando el alivio de sus males.

No hemos hecho otra cosa que cumplir con nuestra tradición y demostrar una vez más que el Centro Asturiano desde su atalaya observa el dolor humano para encaminarse hacia él, y contribuir a atenuarlo.

Así cumplimos el legado de los hombres que fundaron la Casona del Centro Asturiano.

EXAMENES PARCIALES EN EL CENTRO CASTELLANO

Queriendo la Direción del Instituto «Cervantes» darle una organización similar a la del Instituto de Segunda Enseñanza de la Habana, ha decidido practicar mensualmente exámenes parciales de todas las asignaturas que componen el Bachillerato, cuyo resultado será comunicado a los padres de los alumnos para que éstos comprueben periódicamente la altura a que se encuentran sus hijos.

Los actuales alumnos se hallan sumamente satisfechos del modo como se va desenvolviendo la enseñanza en el Instituto «Cervantes», y cada uno de ellos se ha convertido en el más entusiasta propagandista de las excelencias del citado Centro docente.

Y ciertamente su entusiasmo bien fundado, puesto que el cuerpo de profesores es de gran talla, estando muy avezados todos a las tareas escolares de Segunda Enseñanza, ya que todos son profesores con largos años de práctica, y en posesión de títulos universitarios y de cátedras. Y a mayor abundamiento, estas extraordinarias ventajas pueden conseguirse por una insignificancia: basta inscribirse como asociado en el Centro Castellano y abonar mensualmente una módica cuota en concepto de matrícula.

Se realizarán esos exámenes parciales desde el día 23 hasta el 30 del corriente mes.

LA JUVENTUD PROGRESISTA DE ASOC. DE DEPENDIENTES

En la morada del señor Raúl Villegas, calle de Virtudes 54, bajos, se reunió el Ejecutivo de dicho Comité con objeto de nombrar los delegados que han de actuar en las próximas elecciones que celebrará en el mes de diciembre de la candidatura Pro-Carlos A. Fernández y con la asistencia de la representación de los cuarenta y tres barrios y delegaciones del interior, se tomaron los siguientes acuerdos:

1.—Sostener la candidatura del señor Carlos A. Fernández para presidente social. 2, Aprobar el reglamento que ha de regir esta agrupación. 3, Lanzar un manifiesto a los señores asociados dando cuenta de la actuación del señor Carlos A. Fernández en su presidencia el tiempo que la ha desempeñado p. s. r. 4, Seleccionar la candidatura que ha de llevar esta Juventud en las próximas elecciones. 5, Aprobar el siguiente programa:

1.—Reforma del reglamento social en forma que garantice más ampliamente los derechos de los asociados.

2.—Reforma del reglamento interior de la casa de salud al propio objeto expresado.

3.—Igualdad de derechos sociales a la mujer, así en cuanto el sufragio como en todos los demás sectores.

4.—Garantizar en todo tiempo la situación de los que han facilitado a la Asociación la solución del problema médico.

5.—Ajuste de los presupuestos para que los pagos lleguen a efectuarse puntualmente, sobre todo en lo que a sueldos de empleados se refiere.

6.—Estudio de un sistema de amortización de los empréstitos sociales

7.—Establecimiento de una propaganda eficaz en toda la República

8.—Propulsión de la enseñanza, ampliando en cuanto sea posible las academias sociales.

9.—Reorganizaciones de las Secciones de Recreo y Adorno y Sports para que ofrezcan estos beneficios a los señores asociados en la mayor amplitud posible.

10.—Creación del boletín o revista mensual para los asociados.

11.—Estudiar la posibilidad de la implantación de la cuota social de un peso cincuenta centavos para los asociados y de la cuota familiar para los niños menores de doce años de ambos sexos.

Siendo todos estos acuerdos aprobados por unanimidad por todos los presentes, pronunciándose grandes vivas y aplausos al señor Carlos A. Fernández.

Por la Comisión: Dr. Alejandro Riveiro, Ricardo Villalonga, Dr. Arturo J. Giral, Raúl Villegas, Camilo Lombardero, Juan Colomé, Juan A. Ruiz, Jaime Frajimal, González Rendin y más de doscientas firmas.

PRIMOROSA VERBENA EN EL PALACIO DE VILLALBA

Una nueva Verbena anuncia la Sección de Recreo y Adorno del Centro Castellano. Los incansables mozos y chavales que preside Francisco Canseco, en sesión celebrada el día 18 han acordado celebrar una Verbena popular el día tres de Diciembre en los amplios salones del Palacio Villalba.

Ningún gasto ni detalle se omitirá para que la concurrencia sea complacida esa noche. Los mejores conjuntos musicales han sido contratados y una agradable noticia se publicará dos días antes de la fiesta, que será de acuerdo con el nombre popular de la Verbena.

También esta Sección ha ofrecido su colaboración a la Sociedad Estudiantil Cervantes, para laborar por el festival, Pro-Damnificados del ciclón que se celebrará en el Centro Castellano, la noche del día 10 del próximo mes.

Seguiremos informando a nuestros lectores todo lo relacionado con estos dos festivales.

Sociedades Españolas

UNA FIESTA DE BELMONTE Y DE SOMIEDO AYER

Celebraron un fraternal yantar y después una matinee elegante que exaltaron muy bellas damas

Y tomando la guagua arrogantemente trágica, porque no hay nada mejor que pasar de la vida a la muerte sin sentirlo, y cantando lo del «enguedeyeme, más enguedeyeme en aquel bardial», calzada del Monte arriba, calzada del Cerro abajo, aportamos en el Cerro, ingresando nuestra caricatura romera en el restaurant «Cerro Moderno», lugar donde se habían dado cita para celebrar su gran festejo fraternal, todos los asturianos de Belmonte y de Somiedo, dos Concejos ilustres y altaneros a los que hay que trepar escalando montes y dominando montañas, bravas, recias, solemnes: bravas, recias y solemnes como todo el espíritu de la inmortal región.

Y allí topamos y abrazamos lo que más conocido y querido tenemos, a todos los belmontinos y a todos los de Somiedo que en evocaciones y bendiciones, formaban en gurpos de tertulias encantadoras. Y de cuando en vez, empinaban el codo para sober un oloroso buche de aperitivo. Y poco más tarde comenzaba la primera parte del brillante programa de la gran fiesta sentándonos todos a las mesas blancas y floridas, para disfrutar de un banquete fraternal, alegre y pleno de donaire asturiano.

Lo presidían: Manuel García, presidente social; Emilio Castrillón, presidente del Centro Asturiano; Jenaro Acevedo, presidente de la Beneficencia Asturiana; Francisco García Méndez, administrador de la quinta «Covadonga»; el señor Alberto Darsa, sargento Fernando Sierra, Luis Moreno, nuestro amigo Marcelino Hernández, la señora Daisy Molina, Francisco Feito y otros muchos más.

En otras mesas, también blancas y floridas, los directivos, los socios, los amigos de los de Belmonte y de Somiedo, que disfrutan de honda raigambre de simpatías entre las clases sociales habaneras, todos los socios y entre éstos y los otros, la rosaleda; dos centenares de mujeres que se le cae a uno la montera picona. Señoras: téngalas muy buenas. He aquí sus amables y cariciosos nombres: Benita Otero, Sagrario Alonso, María Cano, Daisy M de Feito, Edelmira Caunedo, Carmen y Elena Caunedo, Amelita Caunedo, Josefa Lage, María Fernández, Jesusa Calzón, Mercedes Duro, María Tamayo de López, Isabel González, Olga Rivas, Guadalupe Coarza, Concha Nejra, Cándida Alvarez, Carmen Espinosa de Abascal, Carmelina Abastal y otras muchas más.

Mucho antes de que terminara la fiesta, que terminó con una matinée elegantísima, al son de los sones, danzones y otros elegantes bailables, abandonamos aquel lugar que nos pareció un rincón del altivo Belmonte y una aldea primorosa del altanero Somiedo, después de felicitar cariñosamente por su triunfo a los de la Comisión Organizadora, ya que la fiesta fué brillante y elegante en todos sus momentos.

Señores: José Feito, presidente; Santiago Abascal, secretario; Manuel García, Jenaro Rodríguez y otros.

POR LOS DAMNIFICADOS LA ESTUDIANTIL CERVANTES

El Centro Castellano, se propone prestar su más decidida cooperación, al magno festival que están organizando los de la Estudiantil Cervantes, y con tal propósito se reunió la Sección de Recreo y Adorno, que preside el entusiasta castellano señor Francisco Canseco, acordándose poner a la disposición de la comisión organizadora gratuitamente, el edificio social, así como también nombraron una comisión con el propósito de formar parte activa a fin de cooperar por el mayor éxito del festival.

Se llevará a efecto esta fiesta, el próximo día diez, y varias comisiones se hallan ya en activa campaña.

En el día de ayer, se recibió contestación al telegrama enviado al Honorable Sr. Presidente de la República, comunicándole la Organización de tan altruista fiesta; en los siguientes términos:

Honorable Sr. Presidente República. Palacio Presidencial. Ciudad. Sociedad Estudiantil Cervantes alumnos Centro Castellano hacen llegar usted hondo pesar terrible catástrofe provincia hermana Camagüey Propósito contribuir alivio damnificados organizamos festival magno. Respetuosamente Joaquín Hernández, Presidente.

Joaquín Hernández Presidente Sociedad Estudiantil Cervantes Alumnos Centro Castellano. Manrique cincuenta y seis. Habana.

Recibido su telegrama de ayer el Honorable Sr. Presidente de la República encárgame exprese su congratulación a esa Sociedad de su presidencia por generosa gestión que hace en favor damnificados del reciente ciclón. Ramiro Guerra, Secretario Presidencia.

LEAN LOS ASOCIADOS DEL CENTRO BALEAR

Con el propósito que los asociados y asociadas del «Centro Balear» y la redacción de este periódico no sea sorprendida con noticias amañadas, deseo hacer constar no ser cierto que este Centro haya tratado oficialmente de fusionarse con Sociedad alguna. Los asociados que renunciaron sus cargos de directiva en enero del corriente año fueron dados de baja por falta de pago, y si alguno ha vuelto a ingresar ha sido de manera especial que en su oportunidad se sabrá también.

Sépase la verdad pese a quien pese.

PRO BUEN GOBIERNO DE LA ASOC. DE DEPENDIENTES

Un numeroso grupo de asociados del Centro Dependientes, entre ellos algunos con largos años de antigüedad, se han reunido para constituir una agrupación social que ha de llevar el nombre significativo de Agrupación Pro Buen Gobierno, la cual se propone realizar una entusiasta y mantenida campaña con el fin de llevar a las elecciones que dicha Asociación ha de celebrar en el próximo mes de Diciembre una candidatura integrada por verdaderos valores sociales, ésto es, hombres cuya ejecutoria dentro y fuera de la Institución haya sido en todo momento motivo de las mayores consideraciones y respetos y con cuya capacidad y amor al Centro de Dependientes sabrán hacer una obra de gobierno altamente favorable a los intereses y prestigios del mismo.

El señor Ricardo Sánchez Boneu actual vocal de la Directiva de dicha Asociación, es una de las personas que con mayor tesón viene trabajando en la organización de este bloque y a su llamamiento han correspondido numerosas delegaciones de la provincia de la Habana, donde el señor Sánchez posee relaciones de amistad en crecido número, cuyos elementos se aprestan con entusiasmo para la lucha electoral que se avecina.

La Agrupación Pro-Buen Gobierno de la Asociación de Dependientes ha hecho manifestaciones acerca de lo que le le merecen toda clase de respetos todos los candidatos que por las distintas tendencias vienen realizando sus labores pre-electorales y espera poder dar a conocer dentro de muy breves días la lista de los asociados que componen su candidatura y estima el señor Sánchez que entonces han de sumarse adictos en mayor número, dada la calidad de las personas que la integran.

CENTRO ASTURIANO DE LA HABANA

SECRETARIA

De orden del señor Presidente, p. s. r. del Centro Asturiano de la Habana, se convoca a los señores socios, para que se sirvan concurrir a la Junta General ordinaria de Elecciones que se celebrará en el edificio social del Centro, el domingo día once de diciembre del corriente año, con objeto de llevar a cabo las elecciones generales, de acuerdo con lo que para su preparación y celebración determinan los artículos 8; 98; 99; 101 y 102 del reglamento general vigente.

El acto electoral dará comienzo a las nueve de la mañana.

Para conocimiento de los señores socios, se publican las aclaraciones siguientes:

Cesan, reglamentariamente en sus cargos, todos los miembros de la Junta Directiva del Centro Asturiano de la Habana, que lo cupan por elección.

No pueden ser reelectos en sus cargos, los señores:

Presidente,
D. José Martínez Alvarez
Vicepresidente Primero,
D. Manuel Junco Vela
Vicepresidente Segundo,
D. Benjamín Fernández García
Vocales:

D. Ismael Iglesias Gutiérrez.	D. Luis M. Rodríguez Rodríguez.
„ Pedro Sánchez Artidiello.	„ Demetrio Menéndez Alvarez
„ Emilio Rivas Arenas.	„ Maximino Pérez Prado.
„ Emilio Castrillón García	„ Prudencio Alvarez García.
„ Manuel García Menéndez.	„ Manuel González Alonso.
„ José Pérez Méndez.	„ José Pérez Famoso.
„ Manuel Alvarez Gayol.	„ Julio Gutiérrez Pérez.
„ Eduardo Rodríguez Díaz.	„ Lucio Fuentes Corripio.
„ Pedro Sánchez Lledías.	„ Rafael A. Fernández Menéndez
„ Manuel Menéndez Menéndez.	„ Avelino Iglesias Rodríguez
„ José Casaprima Rodríguez.	„ Sabino Rodríguez García.
„ Antonio Méndez Méndez.	„ Santiago Abascal Samperio.
„ Francisco Arredondo Elvira.	„ Ramón Valdés Arbulu.
„ José García y García.	„ Ramón García Menéndez.
„ Benjamín Menéndez García.	„ Eduardo Gutiérrez González
„ Prudencio Fernández Fernández	„ José Lorido Lombardero.
„ Anibal Pérez Ferreiro.	„ Alfredo Díaz Quirós.
„ José A. Fernández González.	„ José C. Rodríguez Rozón.
„ Gregorio Alonso Alvarez.	„ José Ramón Roza Cerra.
„ Ignacio García Fernández.	„ Luis Fernández del Campo.
„ José Cortés González.	„ Nicasio Martínez Jardón.
„ Manuel García Fernández.	„ José Inclán Suárez.
„ Fructuoso del Valle González.	„ Emilio Fernández García.
„ José A. Alvarez Menéndez.	„ Regino Pico Gutiérrez.
„ Manuel Suárez García.	„ Gonzalo Toribio González
„ Alfredo Alvarez García.	„ Faustino González Caso.
„ José de Alvaré Gutiérrez.	„ Manuel Infiesta Alvarez.
„ José Fernández García.	„ José Martínez Rodríguez.
„ Manuel Reguera Suárez.	„ Adolfo Fernández de Arriba.
„ José Ordiales Menéndez.	

Con arreglo al artículo 98 del reglamento general del Centro, y de conformidad con el acuerdo adoptado por la Junta General en la sesión celebrada en la noche del diecisiete de noviembre del corriente año, todos los cargos a cubrir serán por dos años, es a saber: 1933 y 1934.

Hay que elegir, pues: Un Presidente, Un Vicepresidente Primero, un Vicepresidente Segundo y sesenta Vocales por dos años.

En el caso de que sea presentada una sola candidatura, el Presidente General solicitará del primer firmante, —y éste estará obligado a dar cumplida tal solicitud— dentro de un plazo de setenta y dos horas del cierre de admisión de candidaturas, que presente una lista de los Vocales Suplentes.

Queda terminantemente prohibido distribuir candidaturas y hacer propaganda política en el interior del edificio social.

REGLAS ACORDADAS POR LA JUNTA DIRECTIVA DEL CENTRO ASTURIANO DE LA HABANA PARA EL ACTO ELECTORAL DE 1932

Primera: A los señores socios que concurran a votar, se les exigirá como requisito reglamentario, indispensable, el recibo del mes de noviembre y la presentación del carnet de identificación.

Segunda: Los carnets extendidos con anterioridad al 3 de julio de 1922 no servirán para votar.

Tercera: Hacer saber a las Delegaciones, por medio de una circular que no se extenderán carnets para los socios de las mismas si la Delegación no viene, también, con la firma del señor Presidente o del señor Delegado y con el cuño de la Delegación.

Cuarta: Durante el período electoral no se extenderán más que primeros carnets.

Quinta: El día de las elecciones no se extenderán ni cobrarán recibos ni carnets, ni se harán rectificaciones en los mismos.

Sexta: El día diez de diciembre se expedirán primeros carnets hasta las diez de la noche.

Séptima: A los socios a quienes se les haya extraviado el recibo de seis meses o de año, y hasta el día 16 del mes de noviembre ejecutarán sus derechos sociales por medio de volantes extendidos, se les proveerá de un nuevo recibo duplicado, siempre que justifiquen debidamente el caso, y por la Secretaría General se hará una nota en la que consten generales y número de recibos de estos socios y que será fijada en la mesa en que a cada uno de ellos corresponda votar.

Octava: El sello que se utiliza para autorizar los carnets, y las llaves del departamento de la máquina en que se imprimen los recibos, estarán en la mesa presidencial durante la celebración del acto electoral.

Novena: Los señores socios deberán solicitar, dentro del período electoral, rectificaciones en los nombres, apellidos, edad naturaleza y demás detalles a fin de evitar dificultades en el momento de votar. Para ello tendrán que presentar documentos irrefutables, que quedarán en poder del Centro Asturiano hasta después de celebrado el acto electoral.

Décima: Para cualquier diferencia que se presente durante el acto de la votación y que sea susceptible de subsanar; previa comprobación por medio de los libros, boletas, carnets, etcétera, la Presidencia solicitará de los representantes de las candidaturas que cada uno de ellos designe un asociado que, con el empleado correspondiente, pueda fiscalizar los casos, para determinar lo que mejor proceda.

Undécima: No se podrá votar con recibos de baja levantada, ni con volantes de pago o gratis.

Duodécima: Queda prohibido tachar y enmendar las candidaturas y las que aparezcan tachadas o enmendadas quedarán sin valor alguno para los efectos del acto electoral.

Décima-tercia: Será declarada nula toda candidatura que no se ajuste estrictamente al reglamento.

Décima-cuarta: Los recaudadores permanecerán en las oficinas del Centro durante la celebración del acto electoral, para cooperar a la identificación de los socios y en cualquier otro servicio en que su intervención sea necesaria.

Décima-quinta: No se permitirá la entrada con bastones y otros objetos que puedan causar molestias a los concurrentes.

Décima-sexta: Al ser presentada una candidatura se acompañará a la misma los escritos firmados por los candidatos a Presidente, Vicepresidente Primero, Vicepresidente Segundo y Vocales, manifestando que aceptan su postulación. En el caso de que cualquiera de los propuestos para ocupar cargos en la mesa se encuentre ausente, bastará con que envíe un cable o un telegrama manifestando que acepta la postulación.

Décima-séptima: Las candidaturas serán presentadas en papel sellado expresamente para ello facilitará una muestra la Secretaría General.

Décima-octava: Los recibos de los empleados de la Sociedad serán recogidos y quedarán en poder del Secretario General y del Administrador de la Casa de Salud «Covadonga».

Habana 20 de noviembre de 1932.

Manuel Calvo y García
Secretario.

SUSCRIBASE AL Diario de la Marina

M.E.C.D. 2016

INFORMACION CATOLICA

FIESTAS CELEBRADAS EN HOMENAJE A NUESTRA SEÑORA DE LOS DESAMPARADOS EN LA CAPILLA DE LAS ESCUELAS PIAS DE LA HABANA, FUERON BRILLANTES

a capilla de las Escuelas Pías la Habana, sita en Manrique y Rafael, celebró la Primitiva y Muy Ilustre Archicofradía de Desamparados, erigida canónica- en la Iglesia de Monserrate, se halla en reparaciones, las s anuales a su Excelsa Patro- con suma brillantez.

dieron comienzo el viernes 11 del y concluyeron el domingo 20. del día 11 al 19, ambos inclusive, lugar a las nueve de la maña- la novena con Misa solemne, cicio de la novena con Gozos dados, finalizando con el Himno celebrado compositor valenciano Ubeda.

ició Monseñor Alberto Méndez, párroco de la Parroquia de serrate.

dirigió la novena el R. P. Evelio teniente Cura de esta Parro-

rigió la novena, el R. P. Evelio Teniente Cura de esta Parro-

parte musical la interpretó el parroquial de la expresada fe- , bajo la dirección del maes- señor Jaime Ponsoda, organista la misma.

residieron estos solemnes cultos, los cuales asistió una numerosa y inguida concurrencia, el presi- doctor Ignacio Pía, la Ca- Mayor señora Julia Fáes de el mayordomo doctor José M. ené y el secretario Nicolás Car-

fiesta patronal se efectuó el ingo 20 con gran esplendor con siguiente programa:

las ocho a. m. celebró Misa Comunión general el R. P. Mam- Schp.

ué armonizada con bellísimos icos por el reputado tenor Jai- Ponsoda.

tuvo muy concurrido el banque- eucarístico.

las nueve a. m., con la asis- de un concurso extraordina- fieles, monseñor Alberto Mén- deán de la Santa Metropolita- Iglesia Catedral, secretario de Cá- y Gobierno de la Arquidióce- de San Cristóbal de la Habana, párroco de la feligresía de stra Señora de Monserrate, can- solemnemente la Misa, asistido de Padres Evelio Díaz y Manuel cía.

urante la Misa dieron guardia de or al altar e imagen de Nuestra ñora de los Desamparados, nú- ros del Cuerpo de Bomberos del trito Central de la Habana, del rpo de Bomberos del Comercio de los Camisas Rojas, bajo la di- ción de los oficiales señores Lo- to Bravo y José A. Cintra.

as planas mayores de estos Cuer- presidieron la función, con el idente, Camarera mayor, ma- domo, tesorero, secretario y vo- s de la Primitiva Real y Muy tre Archicofradía de los Desam- dos.

ormaban parte de la presidencia presidentes de diversas entida- católicas, el rector de las Es- elas Pías y el Caballero de San gorio el Magno, Ilustrísimo se- doctor Ramón G. Echevarría.

cía la Capilla un artístico ador- floral con los atributos de los rpos de Bomberos, de los cuales lucida representación.

e bellísimo adorno se confec- bajo la experta dirección del istán de la Parroquia de Mon- ate, señor Eliseo Sánchez.

ué unánimemente elogiado.

ajo la dirección del maestro se- Jaime Ponsoda, se interpretó gistralmente la gran Misa de ; al ofertorio Ave María de occi; después de alzar, el Himno ístico de Sagastizábal y ter- ada la Misa, el Himno de Ube- Nuestra Señora de los Desam- ados, la Patrona de los Bombe-

esultó magnífica la parte musi- siendo felicitado el maestro soda por el éxito alcanzado.

R. P. José Castelar, rector de Escuelas Pías de la Habana, pro- ó un sublime sermón.

iere el desamparo en que se Nuestro Señor Jesucristo, es- almente en la Cruz, al verse per- ido de los hombres y desampa- o del cielo, al cual se queja con ella exclamación: «¡Dios mío, mío, por qué me has desampa- o!»

a Virgen experimentó el más el desamparo cuando muerto su ino Hijo, sus ojos angustiados el dolor no podían recrearse en ojos de su Dios y Señor. En la e tristísima que precedió al sa- icio de su Divino Hijo al sufrir toda su intensidad el dolor que el desamparo de Dios y de hombres, es cuando Ella se dijo: soy la criatura más desampa- , pues desde hoy seré la Ma- de todos los desamparados». Y, e esa noche, María es el ampa- y consuelo de todos los desam- os. De aquí su hermosa advo- ón de Nuestra Señora de los amparados.

hí, pues, tenéis a vuestra Ma- , los que os sentís atenaceados tan cruel dolor. Pero qué digo tenéis, no, ahí tenemos todos a estra Madre, pues todos hemos ex- imentado ese dolor, ya por la dida de un ser querido, ya por ingratitud de los hombres, la pér- a de los bienes temporales, y tam- por la más terrible de las pér- s: la de Dios.

evemos los ojos a María, la Ma- de los Desamparados, y pidá- le protección y amparo. Y am- ndo Ella, no temamos, pues nos ampara, pues María pue- por gracia lo que Dios puede or naturaleza, como dicen los San- Padres.

Se dirige a los bomberos ensal- ndo su heroísmo y su amor cris- no al prójimo, felicitándoles por aber declarado su Patrona a Nues- a Señora de los Desamparados, ndo este hecho el más luminoso u brillantísima Historia.

Aquí debía terminar mi desaliña- discurso, pero quiero referirme a reciente desamparo. No creáis voy a hablaros del ciclón, no, que éste bien presente está en la memoria de todos, quiero referirme al desamparo en que está nuestra amada iglesia de Monserrate, que es la casa del Señor en nuestra feligresía, y dejándola abandonada abandonamos a su morador Cristo Jesús. Muchos de vosotros, vecinos de la feligresía quizá, os sentiríais conmovidos al referiros el abandono de los judíos y no paráis en que al dejar abandonada la iglesia de vuestra parroquia, desamparáis a ese mismo Jesucristo.

La crisis mundial que nos azota es grave, pero si unos ponen algo y otros su entusiasmo para que den los que algo pueden dar, prontamente se verían terminadas las obras de reconstrucción de la misma.

Yo pido amparo para el desamparo en que se halla nuestra iglesia parroquial.

Ensalza la obra parroquial de Monseñor Méndez y suplica a Nuestra Señora de los Desamparados le bendiga especialmente para que cada día atraiga mayor número de almas al servicio del Señor.

Pide una bendición especial para los beneméritos Cuerpos de Bomberos, para la Archicofradía y para cuantos han asistido a enaltecerla en la grandiosa función que estamos celebrando.

Fué elogiadísimo el sublime sermón del Padre José Castelar, esclarecido hijo de San José de Calasanz.

El DIARIO DE LA MARINA se complace en felicitar a la Muy Ilustre Archicofradía de los Desamparados y a los Cuerpos de Bomberos por las brillantes fiestas tributadas a su Excelsa Patrona.

INAUGURACION DEL ALTAR E IMAGEN DE CRISTO REY EN MARIA AUXILIADORA

Para conmemorar la inauguración del altar e imagen de Cristo Rey en el templo salesiano de María Auxiliadora y Santa Teresita del Niño Jesús, se ha celebrado solemne Triduo y una grandiosa función los días 17, 18, 19 y 20 del actual.

El altar fué regalado por las Religiosas del Sagrado Corazón de Jesús del Colegio «El Externado», de Tejadillo.

Es de estilo gótico.

La venerada imagen de Cristo-Rey la donó el señor José Lizamo por un favor alcanzado del Señor por intercesión del Beato don Bosco. Es una preciosísima imagen construida por la casa «Anónima Mató» de Olot, pueblo de la provincia de Tarragona, en España.

El Triduo tuvo lugar los días 17, 18 y 19.

Se ajustó al siguiente programa: a las ocho y media, a. m., misa cantada.

A las 5 p. m., Santo Rosario, piadoso ejercicio, sermón y bendición con el Santísimo, terminándose con el Himno de Cristo Rey.

Ofició el capellán del templo, R. P. Salvador Herrera, de la Pía Sociedad Salesiana.

Los sermones fueron pronunciados por los reputados oradores R. P. Carmelo Jiménez, Monseñor Manuel Arteaga y doctor Alfredo Llaguno.

La parte musical ha sido brillantemente interpretada por los alumnos del Colegio Salesiano «María Auxiliadora», bajo la dirección de la Reverenda Madre Sor Catalina Ferrando, Superiora de este Colegio.

El Triduo estuvo muy concurrido

El domingo 20, se efectuó grandiosa función en el siguiente orden:

A las siete y media a. m. celebró la misa de comunión el Excmo. y Reverendísimo señor Arzobispo de Attalia, asistido del Clero menor del Seminario Salesiano de Guanabacoa.

Misa y comunión fueron armonizadas por la capilla musical del Colegio María Auxiliadora.

A las 9 a. m., Monseñor Estrada, bendijo solemnemente el altar e imagen de Cristo-Rey, siendo madrina la distinguida esposa del Honorable señor Secretario de Gobernación, señora Esperanza Bernal de Zubizarreta.

A continuación celebró la misa solemne, el M. R. P. Luis J. Pedemonte, inspector salesiano de Cuba y México.

Asistió al altar el Clero infantil del Seminario Salesiano de Guanabacoa.

Presidió Monseñor Pedro González Estrada, Arzobispo de Attalia.

El R. P. Esteban Rivas, director del Apostolado de la Oración en la Aquidiócesis de La Habana y Diócesis de Pinar del Río, pronunció sublime panegírico de Cristo-Rey.

Fué grandemente elogiado por el numeroso concurso de fieles que a esta grandiosa solemnidad asistió.

La Schola Cantorum del Seminario Salesiano de Guanabacoa, interpretó bajo la dirección del P. Salvador Herrera, S. S., la Misa Pontifical de Perosi; Al Ofertorio, «Suntum Presidium», de Zaninetti y finalizada por la Misa Himno a Cristo Rey.

Después de la función en los jardines del Colegio «María Auxiliadora», la banda infantil salesiana de Guanabacoa, dió un breve, pero armonioso concierto, en honor a las Damas Protectoras de la Obra salesiana.

Ha sido muy aplaudida.

A las once a. m. concluyó la agradable fiesta.

A las cuatro y media de la tarde exposición de Su Divina Majestad. Santo Rosario, devoto ejercicio, fervorines por la Capilla musical del Colegio de «María Auxiliadora», procesión del Santísimo, reserva, Himno Eucarístico y alocución por el P. Carmelo Jiménez.

La brillantísima función vespertina, estuvo muy concurrida.

El DIARIO DE LA MARINA felicita a los Hijos de don Bosco, en sus diferentes advocaciones por el magnífico homenaje tributado a Cristo Rey.

VARIOS CULTOS QUE SE ANUNCIAN PARA MAÑANA EN DIVERSAS IGLESIAS

En la Merced

Novena a la Virgen Milagrosa.

Por la mañana a las 9.

Por la tarde a las ocho.

Se suplica la asistencia a la Asociación de la Medalla Milagrosa, a la Congregación de las Hijas de María y a su Federación.

El domingo 27, solemnísima función.

EN JESUS MARIA Y JOSE

El jubileo circular.

La misa del Sacramento a las nueve a. m.

La reserva a las cinco p. m.

EN SAN FRANCISCO

Los piadosos ejercicios de los Trece Martes. A las siete y media a. m. misa de Comunión general, ejercicio de los Trece Martes y veneración de la reliquia de San Antonio. A las 5.15 p. m. Rosario, ejercicio de los Trece Martes, plática por el R. P. Pedro Aranguren, O. F. M. bendición con el Santísimo y veneración de la reliquia.

EN MARIA AUXILIADORA

Misa, ejercicio de los martes Perpetuos de Don Bosco, plática, lectura de gracias y favores, súplica y veneración de su reliquia.

EN LA CAPILLA DE LAS ESCUELAS PIAS DE LA HABANA

La Pía Asociación de San Antonio de Monserrate, celebra a las nueve a. m. los Trece Martes.

Se suplica a las asociadas la asistencia, con el distintivo de la Pía Asociación.

EN LA IGLESIA DEL CARMEN

A las 5.30 de la tarde, solemne Triduo a San Juan de la Cruz.

EN LOS REDENTORISTAS

A las 5 p. m. Rosario. Lamentos cantados, sermón y solemne responso.

EN LA CAPILLA DE LAS ESCUELAS PIAS DE LA HABANA

A las nueve a. m. solemnes honras fúnebres por el eterno descanso de los Hermanos difuntos de la Primitiva Real y Muy Ilustre Archicofradía de los Desamparados y los miembros de los diferentes Cuerpos de Bomberos finados en el presente año.

Invita a los cofrades y bomberos el Presidente doctor Ignacio Piá y Muro y la Camarera Mayor señora María Julia Faes de Piá.

EN EL TEMPLO PARROQUIAL DE GUANAJAY SE CELEBRO UNA FIESTA A CRISTO REY

En la Iglesia parroquial de la Villa de Guanajay, se celebró con gran brillantez las fiestas de Cristo Rey y de la Octava de San Hilarión.

A las 8 a. m. el Párroco celebró la misa de Comunión general, la cual armonizó el organista del templo señor Enrique Fernández Jofre.

Estuvo el banquete eucarístico muy concurrido.

A las 10 a. m. tuvo lugar la misa solemne, en la cual pronunció el panegírico de Cristo Rey el R. P. José María García del Valle, Cura párroco y Vicario de Guanajay.

Su bellísimo sermón fué escuchado por un concurso extraordinario de fieles, a los cuales puso como modelo de amadores y servidores de Cristo Rey a San Hilarión, Abad.

Después de la misa expuso el Santísimo Sacramento recitó las Letanías del Corazón de Jesús y el Acto de Consagración a Cristo Rey. Terminado este Acto, se verificó la procesión del Santísimo Sacramento por el atrio del templo, resultando muy grandiosa.

Recogida la manifestación de fe y amor a Cristo Rey en el Santísimo Sacramento del altar, se reservó con gran pompa y majestad.

Concurrieron al homenaje a Cristo Rey los Colegios Católicos de la localidad, los Caballeros de Colón, los Celadores y socios del Apostolado de la Oración y presentaciones de las diversas Asociaciones establecidas en la Parroquia.

La parte musical la interpretaron las señoritas Rivero, García y Díaz, acompañadas al órgano por el señor Enrique Fernández Jofre, las cuales fueron muy elogiadas por los fieles.

Después de los sublimes cultos a Cristo Rey, se practicó el piadoso ejerciocio de los 21 domingos en honor de San Hilarión, Abad. La función de su Octavario, se celebró con gran pompa a las 5 y media de la tarde, asistiendo un enorme concurso de fieles devotos de este Santo Eremita.

Empezó la conmemoración del Octavario con la exposición del Santísimo Sacramento, siguiendo la estación, Rosario con Misterios cantados ejercicio de los 21 domingos, plática en la cual el J. José María, presentó a San Hilarión como modelo de súbditos, adoradores y servidores de Cristo Rey.

Después de estos solemnísimos actos, se llevó a cabo la procesión de San Hilarión por el atrio del templo.

Resultó devotísima y concurridísima.

Recogida la procesión el Padre José María García del Valle, expresó su gratitud a los asistentes, exhortándoles a recurrir al Señor por intercesión de San Hilarión en todo momento, pero muy especialmente en los difíciles, porque en la vida tenemos muchas veces que pasar,, pues parece que el Señor se complace en atender los ruegos de este Santo Abad, en los casos difíciles y aun en los desesperados.

Se concluyeron estos cultos con el canto del Himno a San Hilarión del laureado compositor, Maestro Rafael Pastor.

El DIARIO DE LA MARINA, se complace en felicitar al Párroco y Vicario de Guanajay, Padre José María García del Valle y a las activas Camareras, señoritas Mayita, Angélica y Carmelina López por tan magníficos cultos a San Hilarión Abad.

Crónica Habanera

(Viene de la Página SIETE)

AYER EN EL AUDITORIUM

Con gran éxito se verificó ayer tarde en el Auditorium, la función benéfica pro-víctimas del ciclón, organizada por las sociedades de Alumnas de Declamación y de Guitarra de la Sociedad Pro Arte Musical:

La bella señora Elena de Arcos, Presidenta de la Sociedad de Declamación, leader de tan caritativa obra, merece una felicitación.

Nuestra sociedad, que siempre encuentra eco en cualquier obra de esta índole, assitió en pleno ayer al Auditorium.

Aquella hermosísima sala se encontraba llena de de un distinguido público.

Un grupo de señoritas de ambas sociedades, formaba la comisión de recibo, recogiendo las localidades en las puertas.

Eran ellas: Corita Sánchez Agramonte, Margarita García Rayneri, Ada Alday, Cuca Martínez, Graciella Lewenhaupt, Carmita y Marina Cibrián, Generosa Núñez y María Gastón.

Se puso en escena la simpática comedia de los hermanos Quintero titulada «Mariquilla Terremoto», interpretando a Mariquilla la señora Arcos, que alcanzó un triunfo artístico.

En la segunda parte, la señora Clarita Romero de Nicola presentó a sus alumnas de Guitarra en un variado concierto.

A continuación ofrecemos una relación de la concurrencia.

Señoras:

Berta Machado de Sánchez, María Luisa Sánchez de Ferrara, María Espinosa de Fernández, Antonia Madrazo de Fernández Valle.

Margot Espinosa de Toñarely, Rita María Gómez Colón de Colli, Matildita Sellés de Fernández, Consuelo Sánchez de Colás.

Sofía Arenal de Cárdenas, Ernestina Ordóñez de Contreras, Adolfina Vignau de Cárdenas, Celia de Cárdenas de Morales.

Titita Muñoz viuda de Gómez de Molina, Herminita Gómez Colón de Pereira, Mercy Castaño de Mauri, Maruja Barraqué de Sánchez.

Lizzie Morales de Batet, Berta Ponce de Barraqué, Blanca Fernández de Castro de Jardines, Inés Romero de Arcos.

Carlotica Zaldo de Mendoza, Bebé Deschapelles de Rodrguez Molina, Ernestina del Hoyo de Martínez, Fina Recio de Freixas.

Rosita Vázquez de Santeiro, Lily Goicochea de Cámara, María Julia Arenal de Goirigolzarri, María Teresa Maruri de Alvarez.

Mercedes Marty viuda de Baguer, Josefina Fernández Falcón de Galbán, Nena Inclán de Llanillo, Ana María Solórzano de Perkins.

Matilde Jiménez de Gamba, Juana Triana viuda de Grau, María Luisa Cossío de Cossío, Marta Paine de Méndez Capote.

Emma Nadal de Hidalgo Gato, Laura Cowley de Remírez, Rosita Dirube de García Bango, Tomasita Chabau de Soca.

Isabel Mercedes Soto de Everts, Carmelina Sabí de García, Mercedes Sagarra viuda de Soto, Andrea Montaño de Febles.

América Andricain de Carboneli, Nena Roig de Martínez Azcue, Mina Altuzarra de Pérez Chaumont, María Teresa Albizuri de Morell.

Carmelina Laurrieta de Fondon, Rosita Fabar de Rodríguez, Angela Díaz Albertini de Perdomo, María Luisa de la Torre de Crespo.

Conchita Mejías viuda de González del Real, Teté Chomat de Ortega, Clara Romero de Nicola, Mrs. Julia Soto Navarro.

Hortensia Reyes Gavilán de Castellano, Herminia Gutiérrez de Sánchez Agramonte, Conchita Chomat de Fernández de Castro.

Lola Batet de Carricarte, Angélica Fernández de Cervera, Matilde C. de Jané, María Acosta de Dávila.

Margarita Rayneri viuda de García Véjez, Virginia Herrera de Hernández Ibáñez, Matilde Iglesia de Casanova.

Lily Morales de Coroalles, Amelia Silva de Alday, María Luisa Betancourt viuda de Mola, Carmen Corujo de Hernández Cartaya y Amelia Franchi de Ortiz.

Señoritas:

Lola María Sánchez, María Herminia Alvarado, Ninina Gómez de Molina, María Teresa Mendoza.

Loló Vinent, María Antonia Mendoza, Josefina Bonet, Oria Albarrán, Alicia Herrera.

Lourdes Argüelles, María Luisa Fernández de Velazco, Marta y Catalina González del Valle.

Irma Pereda, Estelita Domine, Marta Santa María, Fina Contreras, Martha Alvarez Tabío.

Estela García Miranda, Lily Batet, Lelia Maruri, Loló y María Antonia Carricarte.

Carmen de Posada, Ofelia López Bosque, María Portuondo, Magdalena Varona, Adriana Otermin.

Martha de Castro, Berta Borrell, María Julia Casanova, Regina Pando, Olga de Blanck.

Isabelita Rasco, Esther Febles, Lolina Candia, Lolita Vidal Lage, Gloria Cervera.

Ofelia Valverde, Miriam Cortez, Marta Sánchez Barraqué, Berta María Ponce, Tití Escobar.

Hortensia Colás, Hilda y Teté Fernández Sellés, Albertina Casanova, Rebeca Silva, Silvia y Gloria Guiral.

Alicia María Adán, Inés y Silvia Maceo, Anaís Fernández Centurión, Josefina Durán.

Bertha, Aana y Teresita Morell, Marta Carvajal, Daysi Corbera, Josefina Freixas.

Ofelia y Rita María Lozano, Carola Panerai, Margot Flores, Germaine Durruthy, Minín Abello.

Pilar y Josefina Lombillo, Alicia Rodríguez Alvarez, Berta Albarrán, Silvia Rodríguez Polo.

María Luisa Cossío, Ada Armand, Minita Pérez Chaumont, Armantina Cuervo, Lydia Carbonell.

Olga Arenas, Rosita Almanza, Mary Morales, Nena Collazo, Silvia Arenas, Hipatia Cruz Bustillo.

RECIBO INTIMO

Anteayer estuvo de días la bella señorita Isabel Galdós, hija del señor Domingo Galdós, vicepresidente de los Ferrocarriles Consolidados y de su esposa María Betancourt.

En la residencia de sus padres recibió en horas de la noche a un grupo de íntimos, que bailaron hasta tarde.

Se sirvió un magnífico «buffet».

EL BAILE DEL CLUB MILITAR

Un gran éxito constituyó la fiesta que se celebró el sábado en los salones del Club Militar y Naval de Columbia, a beneficio de los damnificados del ciclón.

Exito que corresponde también a sus organizadoras, las gentiles señoritas Irma Pereda, Catalina y Martha González del Valle, Marina y Elena Gómez, Beba Smith, Teté Reyna, Elena Villalba, Nena Montejo, Raquel González del Valle, Hipatia Cruz Bustillo, Elena Leonard y Adriana Hidalgo.

Los salones lucieron una magnífica decoración floral que estuvo a cargo del jardín «El Clavel».

Amenizó la fiesta la Orquesta Daiquirí y el sexteto «Conjunto Típico Encanto».

Entre los concurrentes fué rifado un precioso tarjetero de cristal, donado por la señora Ofelia Rodríguez de Herrera, presidenta dle Comité Central de Damas Pro Damnificados del Ciclón, que tocó en suerte a la señorita Margot Almeida.

LYCEUM

Un distinguido médico, destacada figura del mundo profesional: el doctor René de la Valette, ocupará mañana la tribuna del Lyceum para disertar sobre un tema interesante «Cómo enfermamos de la mente».

El conocido alienista ilustrará su conferencia con proyecciones de dibujos hechos por los asilados de Mazorra.

El acto dará comienzo a las cinco y media de la tarde.

MIRAMAR YACHT CLUB

Espléndido y animado resultó el gran baile celebrado anoche en el Miramar Yacht Club a beneficio de las víctimas del ciclón de Camagüey.

A las once de la noche una inmensa concurrencia llenaba los salones del bellísimo Club Náutico.

Christian y Clarisse; Margot Alvariño y el doctor Gaspar Betancourt contribuyeron al éxito de la fiesta amenizando el acto con su arte.

La orquesta de los Hermanos Castro tuvo a su cargo el programa de baile.

He aquí algunos de los asistentes:

Señoras: Otilia Ramos de Parr; Bebel Vilanova de Allen; Berta Voga Flores de Fernández, Lucrecia Faez de Amenábar.

Carmita Fabre de Solíño, María Luisa Fontán de Trémols, Guillermina Acosta de Piedra, María Sánchez de Cuervo.

Concepción Izmaga de Rodríguez; Rosa Velez de Figueras, María del Carmen Hidalgo de Zapata, Julieta Marsans de Moya.

Amparo Martín de Mesa, Estrella Somodevilla de Duthil, Concepción Fraga de Díaz Sera, Conchita Varona de Roig.

Marcela Alonso de Castro, Rita Trelles de Ruiz de León, Josefina de Vega viuda de Posada.

Rosalina del Cueto de González, Luz Marina del Cueto de Rosaínz, Mary G. de Robert, Felicidad T. de Buzzi.

Patria Marrero viuda de Alvarez, Gilda Giol de Castroverde, Lilia Companioni de Cowley, Georgina Sueirias de Estraviz.

Emma Ordoqui de Agusti, Rita Rodés de Cidre, Fidelia Hernández, María Foredo de Lamar.

Serafina Diago de Cano, Nena Pequeño de Almansa, María Palacio de Barbero, Josefina González de Carrillo.

María Antonieta Rodríguez de Gottardi, Esther de la Cruz de Buigas, Rosario Rivero de Menocal, Evelia Marill de Cosío.

Mrs. Robbins, Mrs. Hamm, Isolina Illas de Suárez, Angelita Rivas de Nesta, Delfina García de Fernández.

Carmita Carol de Fernández, Carmen González de Fernández, Nancy Boullosa de Fonts, Magdalena Puig de García.

Enriqueta Quevedo de Vega, Alicia Gómez de Canovaciolo, María Ignacia Lancís de González, Margot Rovira de Angel.

Mrs. Brandom, Heroica Puncet de Viamonte, Lolita Pujol de Pérez Benitoa, Luida Ramírez de Hernández Cartaya, Leticia Pamis de Michelena.

Caridad Sierra de Muñoz, Silva Griffith de Carricaburu, Zula del Castillo de Pina, Blanca Amoedo de Morejón.

Mercedes Tellechea de González, María La Rosa de Cabrera, Marta Díaz Muro de Zárraga.

María Dolores González de García Rodríguez, María Raurell viuda de Ventura, Mariana Corría de Ramírez, Josefina Cabaleiro.

Señoritas: Betty Paz, Llilly Riquelme, Nenita Valdés, Delia y Aleida Companioni, Chela Oliva.

Alicia Guiral, Celia Roddes, Silvia Cidre, Alicia y Delia Fernández, Ofelia Guigo, Margarita Blanco.

Carmelina Alonso, Eloísa Angulo, Margot Arrastía, Josefina, Loló y Mercedes Menocal, Silvia y Berta Gottardi.

Lidia Rodríguez Iznaga, Luisa Berrayarza, Blanca Rosa González, Josefina Arocena, Angelita Arredondo, Guillermina Savio, Mechuca López, Elena Rodríguez, Lilia Duthil, Beta Galletti.

Elena Mesa, Guillermina, Marilita Alonso, Berta García Robainas.

Delia Alonso, Sara Rodríguez Cáceres, Hilda Roig, Gladys de Castro.

Margot y María Antonia Jorge, Blanca y Julia Alvarez Marrero, Carmen y María Antonia Jiménez.

Rosario Acosta, Nena Montejo, Cuca Rosaínz, Cuca Buzzi, Zoila Quintero, Ana Emilia y Taffy Ruiz Trelles, Isolina Cano.

Carmen María Fontecilla, María Eugenia García, Esperancita Tremols, Nena Quiñones.

Mercy y Blanca Puignau, María Luisa Pérez, Elsie y Yeya Rosende, Bertha Gottardi.

Alicia Moore, Emma Azcuy, Alicia Valle, Loló Pell, María Luisa y Emilita Alvarez, Zenaida de la Vega.

Berta González, Beatriz y Dulce María Cuervo, Anita Ravenet, Teresita y Paulina de Beche.

Lydia Carbonell.

Carmita y Esther Quintana, Nica, Julia, Esperanza y Luisa Iglesias.

Luisa Suárez, Olimpia Etchevarri, Esperanza y Luisa Casariego, Roxana Rubiera.

Angelina Alcalde, Esther Ajamil, María Antonia, Lilita y Marina Bello, María Felicia Arozarena.

María Jiménez, Adela y Palmira Muñoz, María Estivil, Elena Caballero.

Adela Rodríguez Viada, Estela Huertas, Marta Obregón, Maruca Cabrera, Lily Schneer.

Mercy Grau, Martica Ventura, Elba Ramírez, Silvia Guzmán.

Olga Godoy, Lilia Cáceres, Isabel y Eva Jiménez y Eva Loyola.

Edel FARRES.

Sombreros.

París crea la moda
Nosotros creamos
los precios de moda.

Ya Ud. sabe, que el sombrero de ahora, es chico, de escasa o ninguna ala y muy trabajado. Se lleva graciosamente inclinado hacia el ojo derecho.

● Lo que cuestan esos sombreros en La Casa Grande:

● Interpretados en FIELTRO MUY FINO: negro, burdeos, verde oscuro, vino, prusia, etc.

$2.50 $3.50

PRIMER PISO.

La Casa Grande

Cortes de Vestidos y Retazos de las telas de mayor novedad.

PRECIOS DE REGALO.

La Casa Grande

Hay interés por el Campeonato Nac. de Bridge

Gran número de los mejores «Partidos de Cuatro» en Cuba nos anuncian su intención de formar parte de este torneo. Los jugadores pertenecen a varias nacionalidades, habiendo sido elegidos entre los mejores de los clubs de la Habana y de otras ciudades de la República.

Se organizarán varios partidos compuestos de miembros del Country Club, del Havana Yacht Club, del American Club, del Club Británico y otras tantas sociedades de importancia. También se nos dice que Santiago de Cuba, Santa Clara y otros lugares enviarán sus representantes para el «Partido de Cuatro».

Aquellos ingresadores que han dado a conocer su intencio de entrar en competición, aseguran que este juego obtendrá un resultado de tamaño igual a los campeonatos de los Estados individuales de los Estados Unidos.

La lista total de entradas se dividirá en secciones en la noche del 5 de diciembre, y los ganadores y apostadores de esa noche competirán por el trofeo del Campeonato que será ofrecido en la noche siguiente. Se ofrecerán copas de premio a los ganadores de cada sección en la noche del 5 de diciembre, y copas de triunfo se ofrecerán al partido con la más alta apuntación en la noche del 6 de diciembre. Además, el trofeo del Campeonato Nacional Cubano de Bridge del «Partido de Cuatro» será presentado al partido triunfante durante un año, y volverá a ponerse en competición el mes de diciembre de 1933.

A principios de la semana entrante daremos a conocer los nombres de los partidos que ya se han incorporado. Aunque las entradas no se cierran hasta el 2 de diciembre, rogamos encarecidamente a todas aquellas personas que proyectan entrar en este torneo, que envíen sus nombres y un cheque por la suma de $10—que es la retribución por la mesa de juego—al señor W. L. Davidson, Industria 77, Habana, para poder hacer los arreglos necesarios de antemano para todos los jugadores. La suma de $10 es por el «Partido de Cuatro» completo, e incluye no solamente todos los menesteres del juego, sino los refrescos que se servirán a los contendientes durante las dos noches.

En caso de desear cualquier otro informe, pueden dirigirse a cualquier miembro del comité, quien gustosamente les dará los detalles que soliciten. Los miembros del Comité son los siguientes:

Julio Batista, directo.
José Raúl Capablanca.
Sixto Landahl.
Guillermo de Zaldo, jr.
Laurence Daniel.
W. L. Davidson.

E. P. D.

EL SR. JUAN FRANCISCO PICO Y DIAZ

HA FALLECIDO

Después de recibir los Santos Sacramentos.

Y dispuesto su entierro para hoy lunes día 21 a las cuatro de la tarde. Los que suscriben su viuda, hijos y demás familiares ruegan a sus amistades se sirvan acompañarlo desde la casa mortuoria Estrada Palma número 70, Víbora, hasta el Cementerio de Colón, por cuyo favor les quedarán eternamente agradecidos.

Habana, 21 de noviembre de 1932.

María Teresa Lamelas viuda de Picó; María del Carmen y Jorge Picó y Lamelas; Manuel Lamelas y Manuel Pérez.

Se suplica no envíen coronas. No se reparten esquelas.

Café

¡ATRAYENTE AROMA! ¡DELEITOSO GUSTO!

Siempre es doble la satisfacción que produce el sin rival CAFE de

LA FLOR DE TIBES S.A

REINA 37 • TELEFONOS A-3820 / M-7623

Anúnciese en el DIARIO DE LA MARINA

M.E.C.D. 2016

Prado arriba, Prado abajo.....

UN GRAN GESTO

Los grandes salones de los Comités parlamentarios de la Cámara me parecieron menos amplios cuando los vi atestados de gentes. Sin duda el presidente señor Guas Inclán participaba de mi criterio porque le ordenó en seguida a René Carlés que desalojara los salones trasladando las gentes al «salón de los pasos perdidos». Carlés, mediante una bocina, trasmitió los deseos del presidente Guas Inclán.

La concurrencia dirigióse al sitio indicado. Fué designado el señor Rafael Morales para que guiase a la multitud. El jefe del Dspacho de la Cámara estimó la honrosa distinción de que se le hizo objeto; y enarboló un estandarte en el cual se leían estas palabras impresas en enormes caracteres de oro y que me maravillaron por su refulgencia y por su elocuencia. ¡Viva la Pepa!

El señor Morales iba al frente de todos. Reventaba de puro jubiloso. Una sonrisa placentera le iluminaba el rostro rasurado, al modo de los decenviros romanos. Los espejuelos le brillaban con inusitado esplendor. El tabaco, un terrible tabaco, le humeaba entre los labios. Marcialmente, Moralitos marcaba el paso. A su derecha y un poco detrás Roberts decía «Un dos, un dos»...

Los mosaicos del piso retemblaban.

Arribó el grupo al «salón de los pasos perdidos», desfilando ante las ventrudas columnas de mármol verde, cabe los bronces bruñidos, bajo los techos orificados y las metopas que reproducen páginas de nuestra historia y sobre el tremendo diamante incrustado bajo la cúpula.

La multitud hace alto al enfrentarse con la estatua de la República, que allí, en medio a tantos mármoles, a tantos bronces, a tantos oros, a tantas columnas, viene a decir que Cuba es un pueblo soberano, una nación independiente, una patria libre «con todos y para todos»... y que

«... no debe favores
a ninguna extraña tierra».

Los asambleístas quedan en silencio, el señor Roberts apaga sus palabras «un dos, un dos» y Morales, apoyando el palo del estandarte en el suelo, deja de sonreír y le sacude la ceniza al tabaco.

Guas Inclán concede la palabra a uno de los manifestantes luego que Octavio Valdés ha agitado por tres veces la campanilla presidencial.

Alguien emerge del grupo y usa de la voz. Dice:

—Señor Presidente de la Cámara: Con noticias de que los representantes van a reunirse esta tarde para votar los créditos necesarios a mitigar los dolores de los damnificados por el ciclón del día nueve y a reconstruír las ciudades arrasadas, acudimos aquí para invitarles a suspender ese acto heroico.

Continuó:

—Estamos al tanto de la verdadera situación del Erario Público y sabemos que en estos momentos no le está permitido meterse en prodigalidades. Recordamos el millón de pesos votados con ocasión del terremoto de Santiago de Cuba. No ha llegado todavía a los damnificados. El Tesoro carece de medios de transporte para el envío.

Siguió diciendo:

—El menor intento del Estado para socorrer a las víctimas del huracán de Camagüey, entraña un esfuerzo extraordinario, titánico, angustioso. Nosotros queremos relevar al Estado de ese esfuerzo. Nosotros somos las empresas que se han enriquecido en Cuba durante años, y que todavía, a estas alturas, no hemos respondido al llamamiento que se ha hecho al mundo, en nombre de la piedad cristiana.

Agregó:

—Queremos demostrar nuestra sincera gratitud al país que nos permitió prosperar en los días en que el Cubano echaba el dinero a manos llenas. Eran los tiempos en que le hacíamos pagar al pueblo cien lo que valía uno; y que el pueblo no tenía en cuenta porque era rico...

«Detenga el Congreso su propósito noble, pero de sacrificio. Aquí estamos nosotros prontos a cumplir con un deber de consecuencia. Entre nosotros vienen también, dispuestos a imitarnos, los bancos extranjeros a quienes el Tesoro cubano tiene que pagar en estos días algunas millonadas. Vienen a concederos una larga moratoria para que podáis emplear tanto dinero en otros menesteres que respecto de los damnificados, nuestra previsión deje al descubierto...

Una salva de aplausos llenó el «salón de los pasos perdidos».

Fué tal el estruendo que desperté. Eran las cinco de la mañana. ¡Y llegó el lechero!

X.X.

LA CATASTROFE DE CAMAGUEY

LA PATRIA ESTA DE DUELO

(Para el DIARIO DE LA MARINA

Por el P. Teodosio de Sta. Inés C. D.)

(Estos que ves, oh Fabio campos de soledad mustio collado, fueron un dia....)

«Para los muertos el funesto día 9 de noviembre, oraciones; para los que lograron sobrevivir a la tragedia, consuelos y ayuda material»

Tal es la súplica que hacemos a nuestros lectores en señal de duelo y de conmiseración. De conmiseración para tantos padres sin hijos, para tantos niños sin padres, para tantos esposos sin consorte, para tantísimos infelices sin hacienda y sin hogar. De duelo, porque de duelo están los 15 o 20 mil familiares de las 3 mil personas que perecieron en la catástrofe, porque de duelo está la provincia de Camagüey, porque de duelo está la Patria.

¡La Patria está de duelo!... Con lágrimas en sus ojos, con demacración en sus mejillas, con lividez en sus labios, con desolación en su corazón, con angustias infinitas en su alma aparece hoy ante la faz del mundo la Patria Cubana.

¿Qué le pasa a la Madre Patria? Tantas cosas tristes le han pasado!... ¡Tantas desgracias le han sobrevenido!... ¡Tantos sinsabores! ha devorado!... Tras de la festiva danza de las «vacas gordas», presencia la infeliz la interminable danza macabra de las «vacas flacas». Ella ve enormemente desvalorizados los productos básicos de su riqueza; ve su economía arruinada; ve sus campos y ciudades empobrecidas. Adolorida y triste, contempla las luchas políticas de sus hijos; de aquellos hijos, a quienes, después de larga y penosa gestación, diera a luz con tan acervos dolores en las postrimerías del siglo pasado; y sabe de sus hondas divisiones, de sus odios inextinguibles, de sus ansias famélicas de mutuas venganzas.

Y no es esto todo. Las fuerzas ciegas de la Naturaleza, los elementos todos parece que se han conjurado contra Ella: y ora es una tenaz sequía que hace perecer a millares los animales de sus potreros; ora lluvias torrenciales que destruyen sus plantaciones de tabaco y de frutos menores; ya incendios devoradores que reducen a cenizas sus edificios y sus campos de azúcar; ya terremotos que asolan sus regiones orientales; ya ciclones tan malignos y destructores como el de 1926 y el del 9 de los corrientes mes y año.

¡El ciclón del 9 de noviembre!... Cuando en los primeros días del mes el monstruo aéreo hizo su aparición, tardía y siniestra aparición, y comenzo a cabalgar, cual apocalíptico jinete, por el mar Caribe, nos dijimos: «Eso falta a Cuba; eso falta a la Madre Patria, para que apure hasta las heces el cáliz de sus amarguras».

Eso le faltaba y eso le sobrevino; que, cuando la versátil fortuna vuelve las espaldas, se suceden unas a otras sin interrupción las penas y las calamidades.

Y, para poderle sobrevenir irresistible y destructor, el terrible meteoro tropical contuvo durante dos días su alocada carrera, como para tomar aliento y reparar sus fuerzas perdidas y cobrar nuevos bríos; y entonces, rehecho, remozado, cambia de rumbo y, dirigido por Eolo, unido a Neptuno en infernal contubernio, se lanza traidoramente sobre las costas de la legendaria Camagüey y, atravesando de parte a parte la provincia, deja en pos de sí luctuosa estela de ruinas y de muertes.

No es nuestro ánimo detallar los estragos materiales producidos por el ciclón, ni las dramáticas escenas a que dió lugar, ni la magnitud inconcebible de la hecatombe. No intentamos hacerlo; y, aunque lo intentáramos, nos sería imposible realizarlo, porque en la vida de los pueblos, como en la de los individuos, se desarrollan algunas tragedias, cuya ingente proporción podrá tal vez concebirse mentalmente, mas, por falta de palabras adecuadas, no puede expresarse.

Tal sucede, con la tragedia de Camagüey, a cuyos terrenos devastados, a cuyos pueblos y ciudades arruinadas puede aplicarse con toda verdad la célebre frase de Rodrigo Caro: «Estos que ves, oh Fabio, campos de soledad, mustio collado, fueron un día Itálica famosa».

Estos montones de cascotes y de hierros retorcidos fueron antes del ciclón torres radiotelegráficas, ingenios de azúcar, templos del Señor, colegios, asilos y hospitales.

Esos campos, removidos y encharcados, fueron un día semilleros de tabaco, frondosos cañaverales, plantaciones de plátanos, bellos jardines, bosquecillos de airosas palmeras...

Aquellos restos informes, aquellas ruinas silenciosas e imponentes, guarida hoy de las alimañas que han sobrevivido al cataclismo, fueron hasta el 8 de noviembre bohíos de guajiros, casas de tabaco, quintas de recreo, soberbias edificaciones urbanas que, al empuje arrollador del agua y el viento en danteca competencia, se derrumbaron hechas añicos.

Aquí se levantaba la necrópolis de Camagüey... Se levantaba hemos dicho, porque ahora mármoles y bronces, lápidas y estatuas, cipreses y cruces yacen por el suelo, destruídos por el furioso huracán, irrespetuoso e impío hasta con la ciudad de los muertos. Allí, en donde hoy todo es horror, desolación y desastre, bellos parque y lindos paseos embellecían antes la ciudad prócer y otros cien pueblos de la asolada provincia. Allá y acullá y por todas partes en la extensa zona azotada por la vorágine ciclónica, la tristeza donde reinaba la alegría, la enfermedad donde reinaba la salud, la muerte donde reinaba la vida, millares de cadáveres sepultados bajo escombros o marchando a la deriva arrastrados por las aguas, centenares de heridos que llenan los hospitales, millares y millares de personas, sin familia y sin hogar, que arrastran por las calles su miseria e infelicidad en busca de socorro y protección. Y en todo el territorio cubano, desde San Antonio a Maisí, voces lastimeras, llantos y gemidos: ¡es la Madre Patria que, como Raquel en Ramá, llora a sus hijos y no puede consolarse, porque no existen!

«Para los muertos el funesto día 9 de noviembre, oraciones; para los que salvaron su vida, pero fueron damnificados en la catástrofe camagüeyana, consuelos y ayuda material».

Tal es la petición que hacemos a todos los cubanos en nuestro nombre y en el nombre augusto de la Madre Patria.

Se sigue laborando por aliviar la situación de las víctimas del huracán

Información Telegráfica DEL INTERIOR DE LA ISLA

POR NUESTROS CORRESPONSALES

Pinar del Río

Un almuerzo en honor del Coronel Benítez

PINAR DEL RIO, noviembre 20.—DIARIO, Habana.

Al mediodía de hoy se celebró en el Cuartel Ravena, de esta ciudad, el almuerzo que los oficiales, clases y alistados de este Tercio Táctico organizaron en honor del señor Manuel Benítez con motivo de su reciente ascenso a coronel.

Reinó gran animación durante el transcurso del mismo, asistiendo invitados especialmente los periodistas de la localidad.

Ofreció el acto con un brillante discurso el capitán Manuel Morera Bravo, hablando a continuación Valdés Castillo Benítez, que expresó su agradecimiento en una sencilla oración, y el alistado Filiberto Valdés, que leyó un magnífico discurso.—**Corresponsal.**

Habana

Una grandiosa fiesta en la Biblioteca Céspedes y Martí

GUANABACOA, noviembre 20.—Hoy por la tarde se celebró en la Biblioteca Céspedes y Martí una magnífica fiesta cultural, a la que asistieron representaciones de la Asociación de Periodistas y Escritores de esta villa, del Liceo, Colonia Española, Sociedad Progreso, Logia Masónica, Comercio e Industria, así como las autoridades y los elementos sociales de más alta significación.

El programa que se había combinado para el acto fué cumplido estrictamente, destacándose entre los varios números las poesías de Balbina de Villiers.

El señor Luis A. Martí, presidente de la biblioteca, colmó de atenciones a la distinguida concurrencia.

Y para terminar se ofreció un espléndido buffet, brindándose por el éxito de esa fundación cultural y por el señor Manuel Caballero, su Presidente de Honor, cuyo triunfo electoral ha llenado de regocijo a todos, por ser hijo queridísimo de este pueblo.

Francisco Cotes,
Corresponsal.

Matanzas

Tomó posesión el nuevo cuerpo facultativo de la Colonia Española de Cárdenas

CARDENAS, noviembre 20.

Esta tarde tomó posesión del sanatorio de la Colonia Española el nuevo cuerpo facultativo, que está integrado por los doctores Augusto Navarro, Gerónimo Mederos y Eduardo Campos, en funciones de Director, Sub director y médico interno, quedando pues reanudados de esta manera sus servicios.

Acto seguido se acordó enviar el siguiente telegrama al Secretario de Sanidad:

«Honorable Secretario de Sanidad, Habana.

Restablecidos los servicios médicos en el sanatorio de la Colonia Española, tenemos la satisfacción de comunicarlo a usted y ofrecerle a la vez los mismos para cuando fuere necesario, en relación con los damnificados de las Villas y Camagüey. Fernández, Presidente.»

González Bacallao, Corresponsal.

Terminó los escrutinios la Junta Electoral de Matanzas

MATANZAS, noviembre 20.—Al mediodía de hoy terminó los escrutinios la Junta Provincial Electoral dando a conocer las cifras oficiales del resultado de los comicios según las cuales el Partido Liberal obtiene tres Representantes, dos el Conservador y dos el Popular en la forma siguiente:

Liberales: Aquilino Lombard, 30.848 votos; doctor Juan Miguel Haedo, 28.545 y Benigno González, 26.735, siguiéndole Amado Finales con 26.341.

Conservadores: Antonio de Armas, con 17.131 votos y Salvador Guedes con 17.745, siguiéndole el doctor Luis Antonio Betancourt con 14.991 y el doctor Porfirio Andreu con 14.789.

Populares: Oscar Montalvo con 17.636 y Eladio González con 12.951 siguiéndole el doctor Juan Daniel Byrne con 11.825 votos.

De los votos contados a cada candidato están deducidos los que obtuvieron en los nueve colegios que son los siguientes: Canímar, con 273 electores; Canasí con 260; Canasí Sur número 2 con 316; Máximo Gómez número 2 con 387; Sabanilla de Paima con 318; dos de Guamutas con 280 y el de Lacret número 2 con 326. En total 2740 electores.

El resultado en cuanto a los consejeros es el siguiente: cinco liberales, dos conservadores y dos populares.

Liberales: Luis de León con 25.201 votos; Miguel Fundora con 24.026; Cecilio Noble con 23.613; Cristóbal Jorrín con 20.671 y José Antonio Jorge Vergara con 19.915.

Conservadores: Armando Lima con 13.957 y Guillermo Díaz Bango con 13.527, siguiéndole Fidel Barreto con 13.497.

Populares: Jnián Santander con 12.370 y el doctor Nicolás Saavedra con 12.197.

Santa Clara

Función a beneficio de los damnificados

RODAS, noviembre 20.

Hoy, y en el teatro «Fedora», de este pueblo, tendrá lugar la función que a beneficio de los damnificados del ciclón han organizado los elementos de la progresista sociedad local «Liceo.»

Inútil es anticipar que el éxito de esta función está asegurado, puesto que todo Rodas y su término se prepara a ofrecer su óbolo espontáneo para ayudar a los hermanos que hoy sufren las tristes consecuencias del ciclón.

Felicitamos muy efusivamente a los miembros de la directiva de la sociedad «Liceo» por su loable y ejemplar iniciativa.

Correspnosal.

LOS VIAJANTES COOPERAN EN PRO DE SANTA CRUZ

En sesión extraordinaria celebrada ayer domingo, por la Junta Directiva de la Asociación de Viajantes del Comercio de la República de Cuba, se acordó por unanimidad aprobar el envío de 25 cajas de Leche Condensada, ordenado hace días por el presidente social señor Alvaro Fernández, para su distribución en el Campamento Jabón Candado, entre los damnificados por el ciclón.

Igualmente, se acordó nombrar una comisión para organizar una función teatral para allegar fondos para la construcción de una casa en el lugar en que se reconstruya la desaparecida población de Santa Cruz del Sur. Inmediatamente de tomado el acuerdo por la Junta Directiva constituyeronse en sesión los miembros de la comisión, compuesta por el presidente social señor Alvaro Fernández; el vicepresidente señor Hilarino Arenas; y los vocales señores: Francisco Fernández de Castro, Enrique Villanueva Prieto; Fernando Arrojas; Diego Cano y Florez; y Narciso Curras del Collado.

Pronto se darán a conocer los detalles del importante acto que se propone llevar a cabo la Asociación de Viajantes con todos sus entusiasmos, los que habrán de culminar en un resonante éxito.

ORGANIZANSE FIESTAS EN COLON, EN BENEFICIO DE LOS DAMNIFICADOS

El Dr. Salazar dió una conferencia, en Sagua la Grande, en pro de las víctimas del ciclón.—En Cienfuegos se están haciendo cuestaciones públicas.

COLON, noviembre 20, DIARIO, Habana.—Anoche, a las diez, se celebró una magna reunión en el local del Club Militar de esta ciudad, acudiendo a la misma representaciones de todas las clases sociales, para tratar del desenvolvimiento que se debe seguir para la mayor recaudación de fondos pro-damnificados.

Se ha señalado, para el día 26, la celebración de una gran fiesta artística en el Teatro Colón, así como visitar a distintos elementos para que aporten la mayor ayuda posible.

Las sociedades locales han ofrecido contribuir con cinco pesos cada una. Todo el pueblo colombino está respondiendo de una manera digna de toda alabanza a la obra altruista que se está llevando a efecto.

El Alcalde Municipal, señor José Manuel Gutiérrez; teniente Armando J. Vilches, doctor Enrique Pascual Jr. y Presidentes de Sociedades, saldrán mañana a realizar su cometido, en tanto otra comisión compuesta por los señores José de la Luz Valdés, Rigoberto Ferrera y este corresponsal, efectúan otras labores encaminadas a los mismos fines.

Los maestros de la Escuela Superior, efectuaron hoy en la Escuela «Luz Caballero» un juego de basket, cuyos fondos serán destinados a la compra de mercancías con destino a los afectados por el huracán.

Es digno de loa el titánico esfuerzo realizado por las profesoras Gabrielita Martí, Blanca Graupera y Carmelina Suárez, por la cooperación que nos vienen prestando.—**Corresponsal.**

El doctor Salvador Salazar dió una conferencia pro damnificados

SAGUA LA GRANDE noviembre 20, DIARIO, Habana.—En la mañana de hoy, por la Estación de Radio de esta ciudad, pronunció una brillantísima conferencia a favor de los damnificados de Camagüey, el ilustre catedrático de nuestra Universidad, doctor Salazar.

Las cuestaciones en la ciudad de Cienfuegos

CIENFUEGOS, noviembre 20. DIARIO, Habana.—Con gran éxito recorrió hoy las calles y paseos de esta localidad, la Comisión de la Cruz Roja, haciendo una colecta para aliviar la situación de los afectados por el huracán.

El Club de Cazadores y el Náutico efectuarán el día diez un grandioso baile, dedicándose la mitad de la recaudación a dicho fin benéfico.

Materiales de construcción Santa Cruz del Sur

CIENFUEGOS, noviembre 20. DIARIO, Habana.—Hoy, a la una de la tarde, zarpó de la Estación Naval de Cayo Loco, el cañonero «24 de Febrero», que lleva un importante cargamento de materiales de construcción para Santa Cruz del Sur, cumpliendo órdenes del gobierno.

Pro Damnificados

Función teatral en Abreus

ABREUS, noviembre 20, DIARIO, Habana.— Anoche se celebró una función en el teatro «Josefa» de esta localidad, organizada por distinguidos jóvenes, con objeto de arbitrar recursos con que socorrer a los damnificados, habiéndose obtenido un buen éxito.

De lo recaudado se hará entrega al Comité Local organizado por el Alcalde, Juez Municipal y oficial del Ejército. Oportunamente daré a conocer el total de la cuestación, tan pronto como el Comité termine su trabajo en todo el Término.

Cueto, Corresponsal.

Sentido fallecimiento

GUAYOS, noviembre 20. Ha dejado de existir en esta localidad, víctima de un síncope cardíaco, el comerciante de esta plaza señor Juan Portao. Llegue a sus estimados familiares el testimonio de nuestra sincera condolencia.

CORRESPONSAL.

Murió aplastado por una enorme piedra

El jefe del puesto de la Guardia Rural del término de Cumanayagua dió cuenta que en la finca Alegría, de aquel término, le cayó encima al obrero José Vilches una enorme piedra, ocasionándole graves lesiones, de las que murió más tarde.

Denunció al alcalde de barrio

Ismael González, vecino de la finca Viana, término de Calabazar de Sagua, ha formulado denuncia contra el alcalde del barrio Francisco Suárez, por incautarse éste de varios sacos de carbón de su propiedad que llevaba para la venta, alegando no tener licencia, apesar de que consiente a otros vecinos hacerlo.

Casualmente sufrió lesiones

José Rodríguez Caballero, vecino de Cagagua, término de Güines, dice que sufrió lesiones graves en su domicilio casualmente.

Caña quemada

En el barrio de Ciego Montero se incendió un campo de caña de la propiedad de Apolinario Cabrera Díaz, estimando el hecho casual.

Le robaron las mercancías a un asiático

En el pueblo de Cruces robaron varias mercancías propiedad del asiático Gun Chum, que las tenía en su bodega de aquel pueblo. Se dió cuenta a la policía.

Intentó poner fin a su vida

Manuel González Valdés, vecino de Cruces, ha dado cuenta a las autoridades de que su menor hija Esther se causó una gran herida en el brazo izquierdo con objeto de desangrarse para privarse de la vida.

Corresponsal.

Una señora recibió lesiones al volcarse la máquina que guiaba

JATIBONICO, noviembre 20.—DIARIO, Habana.—A las once de la mañana, en el lugar conocido por Maja, en la Carretera Central, a unos cinco kilómetros de esta localidad, volcóse un auto de turismo chapa 18933, que manejaba su propietaria, señora L. A. Haas, de nacionalidad americana, esposa de Mr. H. Howard Administrador de la Compañía «Express Well Fargo», radicada en Camagüey.

La señora Haas sufrió lesiones menos graves y escoriaciones en distintas partes del cuerpo, siendo conducida aquí por un auto, que venía de Sancti Spiritus y asistida por el doctor Sangabino.

El accidente lo motivó el ponche de la goma derecha trasera, salvando su vida la señora lesionada por tratarse de una máquina cerrada.

Fué trasladada por su esposo a Camagüey, tras de ser atendida, la señora Haas.

Corresponsal.

Oriente

Labor altruista de una sociedad

VICTORIA DE LAS TUNAS, noviembre 20.—DIARIO, Habana.

La actitud hermosamente generosa de la sociedad «Oriental de Cuba», es muy encomiada, deseándole días de gloria en que pueda llevar a feliz término la prohijación de 25 huérfanos supervivientes de la hecatombre de Santa Cruz.—**Corresponsal.**

Información Política

La votación para Gobernador de la Habana, según la oficina del Gobierno Provincial

Estima Figueredo que los liberales sacarán 9 representantes, 5 los conservadores y 3 los populares

Pablito Figueredo, el director de la Oficina del Partido Liberal en el Gobierno de la provincia de la Habana nos envía los datos del escrutinio hecho por aquélla en cuanto al cargo de gobernador hasta ayer y nos dice que faltan once colegios de Güines y 21 de la Habana.

Figueredo agrega que por lo que tiene visto estima que los conservadores sacarán 5 representantes, los liberales y 3 los populares, estos últimos, sigue diciendo, sin contar los once colegios de Güines y los que faltan de la Habana, teniendo asegurado un cargo de consejero por el factor y hasta ahora el mayor perdido para otro cargo de esa clase que pudieran perderlo los conservadores.

He aquí los datos del referido escrutinio:

Municipios.	A. Ruiz.	Obregón	Figueredo.	Broderman
Aguacate	1.427	484	6	[illegible]
Alquízar	1.268	476	30	[illegible]
Batabanó	2.374	422	0	[illegible]
Bauta	2.010	171	10	[illegible]
Bejucal	5.535	62	0	[illegible]
Caimito	1.400	300	0	[illegible]
Guanabacoa	5.834	884	428	[illegible]
Güines	1.643	1.540	0	[illegible]
Güira de Melena	2.628	1.094	0	[illegible]
Habana	31.088	11.519	756	[illegible]
Isla de Pinos	635	149	10	[illegible]
Jaruco	2.736	246	28	[illegible]
La Salud	915	49	2	[illegible]
Madruga	942	624	55	[illegible]
Marianao	7.296	720	138	[illegible]
Melena del Sur	2.111	310	2	[illegible]
Nueva Paz	836	580	0	[illegible]
Quivicán	1.015	180	0	[illegible]
Regla	1.781	1.092	69	[illegible]
S. Antonio los Baños.	2.389	273	7	[illegible]
S. Antonio las Vegas	799	823	5	[illegible]
S. José las Lajas	2.376	227	0	[illegible]
San Nicolás	2.111	612	0	[illegible]
Sta. María Rosario	1.098	133	8	[illegible]
Santigo las Vegas	3.101	375	59	[illegible]
Totales	81.348	23.345	1.613	1.512

Resumen

Votación de Antonio Ruiz:
Del Distrito Central.....
De los 24 Municipios rurales

Votos .....
Votación de J. E. Obregón:
Del Distrito Central .....
De los 24 Municipios rurales

Votos .....
Votación de Figueredo:
Del Distrito Central .....
De los 24 Municipios rurales

Votos .....
Votación de Broderman:
Del Distrito Central .....
De los 24 Municipios rurales

Votos .....

Total general de votos .....

Mayoría de Ruiz sobre Obregón

En el Distrito Central .....
En los Municipios rurales.....

Mayoría total de votos .....

De Gustavo Herrero a Jiménez de la Torre

Nuestro compañero Gustavo Herrero, nos pide la inserción de las declaraciones que ha dirigido al doctor Carlos Jiménez de la Torre, ex-ritísimo candidato a representante del Partido Popular, según las siguientes palabras de Herrero.

En su carta Gustavo contesta insinuaciones que de su modesta personalidad hace Jiménez de la Torre en carta en que rectifica a su amigo y colaborador Rafael Lugioyo.

Dice así Herrero:

«Según Lugioyo están asegurados como candidatos electos por el mencer partido en la Habana, los señores Carrerá, Irajzoz, Riva y Mencía, ocupando yo el quinto lugar; el sexto Jiménez de la Torre. Según Jiménez, él es el quinto y el sexto. Aunque mis numerosos niegan, espero la sanción de los escrutinios oficiales, que sigo confiadamente y cuyas cifras hasta ahora concuerdan con las de mi columna. ¡Ojalá que Jiménez de la Torre no sea el sexto, sino uno de los primeros, pues tiene merecimientos para ello, que no le regatearé yo y menos como popular, cuya tendencia es un veterano y un neófito, ya que durante más de 20 años he militado en las filas del liberalismo, desaprovechando oportunidades.

»Tiene la seguridad «Jimenito» de llevarme al final 2.000 votos. Si así, que ellos le sirvan para llegar a la Cámara, como yo pienso estar en ella, desde el propio lugar que él me discute.

»El doctor La Torre proclama con satisfacción que no ha tenido que gastarse un centavo en la campaña. No pretendemos en este plano tener más méritos que él, ya que hubiéramos querido disponer de algún numerario para asegurarnos en los primeros puestos de primera intención como otros lo pudieron hacer.

»Los mismos sargentos populares que ayudaron a Jiménez de la Torre me ayudaron a mí, aunque no preferentemente como a él, que tenía políticamente dentro del partido, mejor ganado que yo ese puesto. Soy amante de la verdad y me gusta proclamarlo.

»Finalmente, dice el compañero de luchas y fatigas, que él ha hecho presentantes. Nosotros los hemos hecho también y hasta senadores y otros dignatarios, habiendo aumentado la triste decepción de no obtener de cuantos hemos favorecido el concurso que esperábamos.

»Por lo demás, me interesa aclarar que veo con gusto cuánto éxito que obtenga el doctor Jiménez de la Torre, colaborador y amigo del doctor Urquiaga, aunque más bien el mío propio que defenderé hasta lo último, seguro de contar con las simpatías de esos elementos populares que también defienden a quieren a Jiménez de la Torre.»

MAS NOVEDADES:

Fantasias de lana,

LAS ULTIMAS CREACIONES.

Hoy, con más interés que nunca, debe usted visitar nuestra Sección de Telas. Hemos puesto a la venta las últimas fantasías de lana, cuya boga este año es sorprendente, y otras muchas novedades que definen el sentido de la moda actual. Anotamos al pie algunas de las más interesantes.

Crepé marrocain "Crepagod", de cordón diagonal y liso, lana de gran vestir.

Cachemira jaspeada, especial para trajes de sastre y sport.

Tricotina diagonal, lana de fantasía.

Tweed de lana y seda, fondo de color con hilos entrelazados en blanco o en colores.

Malla de lana y seda matizada en colores.

Cordolina, lana de fantasía: cordón abullonado combinado en diferentes tonos, para abrigos.

Lanas de novedad a pequeños cuadros matizados con hilos de estambre "Pelouse", la lana de mayor novedad.

OTRAS NOVEDADES.

Paños para abrigo, gergas, gabardinas poplines, franelas de lana lisas y a listas, piqué de lana para trajes de niña y jovencita.

La gran novedad de este invierno

Ya hemos puesto a la venta la gran novedad de este año: una tela imitando a armiño, para cuellos y capas, muy en boga actualmente.

También hemos puesto a la venta las últimas novedades de astrakán.

Nueva colección de sedas.

Hemos puesta a la venta la nueva colección de sedas estampadas y escocesas, en diversidad de nuevos dibujos y colores.

LA CALIDAD DE SIEMPRE A PRECIOS MAS BAJOS.

PLANTA BAJA.

El Encanto

GASTAR

es emplear un dinero en cosas superfluas de las que no se esperan resultados

INVERTIR

es colocar un capital cuyo rendimiento justifique el gasto

DIARIO DE LA MARINA

proporciona al anunciante el máximo de eficacia por llegar siempre a tiempo a aquellos lugares donde el comerciante desea introducir sus artículos

SUSCRIBASE AL Diario de la Marina

M.E.C.D. 2016

9A SECCION L

TELEFONOS
Dirección A-4151
Jefe de Redacción A-3205
Sección de Sports M-7911

DIARIO DE LA MARINA

TELEFONOS
Susripciones . . M-7911
A. Clasificados . A-3333
Ag. Marianao . FO-7330

9A SECCION L

AÑO CIEN — ACOGIDO A LA FRANQUICIA POSTAL — LA HABANA, LUNES, 21 DE NOVIEMBRE DE 1932 — EL PERIODICO MAS ANTIGUO DE CUBA — PAGINA ONCE

Divagaciones de un español

MUJERES HEROICAS CON ALMAS SUBLIMES

Por José AIXALA

VENIAMOS del Vedado para la Habana. Al doblar la esquina de Belascoaín, hubo de llamarnos la atención curiosa, un pequeño grupo de turistas con aspecto sonriente. Por deducción al caso, se infería que estaban de contarles una historia pueblerina. Seguramente el «cicerone» bilingüe, con desenfadada jocosidad, les relató escenas de un verso subido, mientras les mostraba y ponía aquella puerta cuadrada y pintada del color de la esperanza, que todos conocemos bajo distintos aspectos. Es mudo esperar, a un metro de altura de la acera norte, está dispuesta a recibir, con los brazos abiertos, el misterioso recién nacido que se le ofrezca.

¿Por qué ésta escena callejera que allí tras de sí, nos produjo el enojo por la plebeya actitud injusta? ¡Ah! porque sospechamos indiscreciones burdas, en la gestión del intérprete. Lo revelaba su disimulo. Se leía en el semblante, al parecer ingenuo, de los extranjeros ávidos de espectáculos novedosos, de cuentos sugestivos, con poca sal y mucha pimienta. La inventiva de los frescales osados sabe bien como entretener el ocio de los vulgares indiferentes. Hay cada historieta vertida al oído, que son algo fantásticas.

Sería de un alto efecto moral, altamente patriótico, y de suma conveniencia justiciera, que todos los «cicerones», o agentes del turismo, estuviesen encarriñados con la vida cubana. La curiosidad de las gentes forasteras, suele pecar de insaciable. Ellos pasan, y se guardan sus impresiones muchas veces falsas. Nosotros nos quedamos con algunos sambenitos, completamente ignorados por lo falsos. Por eso, conviene poner sobre los asuntos impresionantes para el fugaz turista, un poco de grandeza moral en el acento, en vez de empequeñecernos con simples dicharachos para causar la hilaridad.

La obra heroica y sublime que se oculta detrás del rústico aparato, receptor de infelices, es algo muy grande y muy bello que pone alientos de amor infinito sobre las víctimas del mundo, empujados a la Casa-Cuna. Todo habitante de este país está en el caso de alabar el místico denuedo que amerita un canto de alabanza, un dulce comentario, para ilustrar la conciencia de nuestros vecinos.

Los arrullos monjiles que aguardan al otro lado del bullicio callejero, sin retribuciones cuantiosas, ni halagos sociales, tan propios de los horfelinatos creados por milonarios, no deben prestarse a una burda desvergüenza que algún maestro de ceremonias usa para su desempeño agencial. No se muestra el torno como el grotesco bidón de los desperdicios caseros. La burda guasa que mimos, hería nuestra alma, tan cubanísima como la que más. Seguramente que la monjita, vigilante junto a la parte opuesta del torno, perdonaría las lindezas ocasionales y rezaría con más fervor por los que no sabían lo que profanaban.

¿Qué saben los indiferentes del tesoro de virtudes del sentimiento del Asís, que se anida en las siervas de la Caridad? En la tierra de los turistas habrá mejores elementos, de mayor esplendor; pero nada avenaja a la abnegación e integridad de ánimo que el cristianismo posee, en este coro de ángeles formado por las monjitas de la Beneficencia.

Por aquellos, o parecidos pañales blancos, exhibidos con impúdico ofrecimiento, cruzaron las salpicas de muchas tragedias; pasó la tristeza de hondas desgracias. Sobre tales pañales, dió la vuelta el dolor y el desencanto. En la cuenca del modesto torno, huyó la perfidia en secreto y escondióse la pesadumbre envuelta en ayes agudos y dolores terribles. Por allí se marchitó el corazón que manaba sangre. Frente a la boca ventana, tembló la angustia y se resquebrajó con fiereza la carne por secretos morales que amedrentan las almas. Y todo esto es digno del respeto público que amerita considerarlo con alteza y sentimientos cubanos.

Muchos de los jocosos sonrientes, ya que eran hombres en su mayoría, que nos llegan como representantes de la renovación social, tal vez sean de la madera de aquel ginebrino Rousseau; «el menos honorable de los hombres», como dijo un insigne publicista mallorquín. Mientras Rousseau conmovía al mundo con su «Contrato Social», para regenerarlo, entregaba al hospicio su propia descendencia. Jamás se acordó de sus deberes. Jamás quiso ni oír los gritos de su propia sangre. ¡Esto acuda a nuestra mente, al considerar la ventanilla ultrajada por la indiferencia!

No sabemos por qué, en esta época de revolución española, hay algo de encerrada anticlerical que está de moda, al estilo epidémico. Pero la decencia no debe llegar hasta el torno del Asilo. El laicismo flamante, no está reñido con la ética social, de donde provienen los modales urbanos.

Quizás, y sin quizás, en toda la Habana no hay otra ventanilla que mayor respeto inspire. Al pasar junto a ella, tal parece que un hálito de misterio en madriguera, nos estremece desde el hondo latir de los siglos. Es puerta ecclestial para unos o dantesca para otro. Tiene aspecto encubridor o sentido apacible. Pero siempre huele a santidad de caridades. Su rusticidad externa está compensada por ese don maternal que nuestras monjitas poseen, para endulzar la desgracia infantil, con el dulce encanto que irradia de corazones femeniles, que están latiendo debajo de una toca pura y santa.

¿Sabéis cómo son? Pues escuchad la voz de un veterano republicano, don Alberto Bastardas, que ha sido alcalde de Barcelona. A su instancia se celebró el 52 aniversario de la entrada en la Casa de Caridad barcelonesa, de sor Laura Zabarte, hija de Vasconia, adaptada al ambiente catalán.

Sed cómo ofreció el homenaje a una monja, el republicano de 1893. Dijo así:

«Cincuenta y dos años puestos al servicio de una obra semejante, representa la consagración de toda una vida. Y este es el caso de sor Laura Zabarte, Superiora de esta casa desde hace 27 años, en la cual sirve a maravilla por más de medio siglo. Por esto la Junta de Gobierno y todos los asilados, se han creído en el deber de honrar esta SANTA VIDA QUE PUEDE CALIFICARSE DE HEROICA, en la práctica del bien. Y este heroísmo de sor Laura Zabarte, es el que homenajeamos. Ella, desde el alto y merecido lugar que ocupa, se ha consagrado a crear una maternidad, un nuevo amor, un amparo para los infelices de ambos sexos, a quienes el destino les robó este bien. Ella, con otras hermanas, les ha proporcionado una maternidad no solamente espiritual, sino sentimental además, rodeándola de todas las atenciones, experiencia, sacrificios y amores, como de una positiva maternidad moral verdadera. Ella quiso y amó a los niños desvalidos, como hijos propios. Y aún, ahora, puede decirse que los quiere como nietos, con aquella doble maternidad de abuela. Por eso la vemos hoy rodeada de una gratitud gloriosa, exaltada con delirio por cuantos han recibido los beneficios de su inmensa bondad. La gratitud por el bien recibido es la mejor veneración a que puede aspirar una vida heroica como la de esta santa mujer»...

Así habló un republicano, sin sectarismo. Estas fueron las palabras desgranadas ante unas almas repletas de ventura al oírlas.

Los niños aplaudieron y cantaron, sorprendiendo a sor Laura Zabarte con el Himno de «Guenikako-Arbolá», coreado por todas las monjas, asilados, autoridades y concurrentes. Las lágrimas de la monja venían del cielo y de su tierra. Eran como rocío mañanero para abrir los capullos del corazón, al tónico goteante del bien crepuscular.

Los indiferentes turistas que hacían chacota de la ventanilla convendría enterarles que, detrás de ella, está otra émula como la sor Laura Zabarte, a cuya santidad se entrega la desdichada caída en la ventanilla pintada de azul, a una altura de metro escaso en la acera pública, siempre callada y sombría, siempre dispuesta a la misericordia y a la bienaventuranza.

Seamos laicos, señores de la frescura exhibicionista y del indiferentismo religioso, pero, ¡por Dios! procedamos con respeto, más en armonía con la sublimidad de nuestras monjas que dedican su vida al heroico cuidado de los desheredados de la paternidad.

Hay muchas mujeres en Cuba de esta resignada vida al bien ajeno. También en San Vicente de Paúl tenemos una sor Petra que se pasa la vida implorando la Caridad para sus niñas, que ampara con su fe de incolumidad granítica, con su caridad inagotable y corazón magnánimo, como nadie puede aventajarla en la sublimidad amorosa del cristianismo.

¡Vidas heroicas, almas sublimes! ¿Qué feminismo puede presentar frutos más dignos de pureza?

Benditas sean estas mujeres de la Caridad, flores hermosas del jardín femenino.

No se han registrado los desórdenes que se temían, ayer, en Barcelona

Pronto se reunirán los alcaldes gallegos para discutir y redactar el estatuto de la región que será distinto del catalán

El pueblo de Teruel quiso lynchar a un padre cruel que torturaba a sus hijos

CORUÑA, noviembre 20. (INS.)—El Estatuto de autonomía de Galicia será muy diferente del que recientemente se concedió por las Cortes españolas a Cataluña, según ha declarado hoy el señor Manuel Iglesias, alcalde de esta ciudad.

«Galicia tendrá su estatuto cuando lo desee», dijo. «Mucha propaganda y un considerable estudio de la cuestión se necesitan, sin embargo, para que logremos nuestro estatuto, que será diferente del Catalán.»

Para pronto se organiza una reunión de alcaldes de Galicia para redactar y discutir el proyecto de Estatuto.

UN PADRE TORTURABA CRUELMENTE A SUS HIJOS

TERUEL, noviembre 20. (INS.)—Varias cargas tuvo que dar la guardia civil hoy con el fin de impedir que la multitud enfurecida se apoderase de Pablo Rivella, que acababa de ser detenido, con el propósito de linchario.

La indignación del pueblo fué enorme al enterarse que el Rivella había estado torturando cruelmente a sus cuatro hijos y que uno de ellos se halla en la agonía a causa de las heridas que le infligió su propio padre.

El padre descastado ha sido encerrado en la cárcel y quedó a la disposición de los jueces.

TRATARON DE ROBAR EN UN DEPOSITO DE POLLOS

En la pollería situada en Someruelos, número 24, propiedad de Domingo Díaz y Díaz, trataron de cometer un robo en horas de la madrugada.

Dos individuos que fueron sorprendidos por el vigilante 524, habían violentado una de las puertas de entrada. Al darse cuenta de la presencia del agente, se dieron a la fuga en un auto que al efecto tenían estacionado frente a dicho comercio.

Por la policía se investiga el hecho para localizar a los autores sospechándose sean los componentes de una banda que se dedica al robo en horas de la madrugada, utilizando para ello un automóvil en el cual se transporta con facilidad de un lado a otro de la ciudad.

HACIA UNA NUEVA JUSTICIA

«España Republicana» publica el artículo que a continuación reproducimos de don Javier Elola y Díaz-Varela. Es el señor Elola una de las figuras más destacadas del nuevo régimen español. Juez de Madrid por el distrito de Chamberí al advenimiento de la República, fué designado inmediatamente para ocupar el cargo de fiscal general, puesto que renunció por una cuestión de delicadeza en relación con su acta de diputado a Cortes por Lugo. En compensación, la República lo nombró magistrado del Tribunal Supremo de Justicia.

He aquí el artículo del señor Elola:

Señor Elola.

«El eminente profesor de la Universidad de Heidelberg y ex ministro de Justicia del Reich, Gustav Radbruch termina el capítulo VII de su tratado sobre la «Introducción a la Ciencia del Derecho», con estas significativas palabras, reveladoras de la resistencia que los organismos judiciarios alemanes opusieron al cambio fundamental de régimen político en aquel país. «No es la primera vez en la Historia que, después de una gran revolución, la Administración de justicia—preservada de toda renovación de personal y de irrupciones directas en su actividad, merced a su independencia—tiende a una consideración conservadora de las cosas, imbuída por la psicología de su oficio, y tarda más que las otras ramas del Estado en adaptarse fielmente a la nueva situación... Cuando por el transcurso de tiempo la convicción de la irrevocabilidad de la República democrática se imponga irresistiblemente a los que hoy todavía se oponen a ella, entonces la Administración de Justicia, que actualmente no acierta aún a encajarse del todo en el marco de la nueva comunidad política, se adaptará insensible y francamente a los hechos que tienen un carácter irrevocable».

A fuer de sincero, hemos de confesar que este mismo fenómeno, experimentado por lo demás en otros países que trasmutaron radicalmente sus instituciones y sus normas estatales, se observa en el nuestro. Y es que la magistratura española, que entre tantas virtudes que la decoran realza su honorabilidad a prueba de constantes adversidades, adolece en su posición actual, respecto al Poder Público, de un mal de origen: su fermento monárquico. Hállase bajo el influjo de la «crisis de confianza» que señaló con sutil penetración Fernando de los Ríos en su memorable discurso de apertura de los Tribunales del pasado año.

Hecha para un sistema orgánico conformado a la estructura del régimen secular que la retuvo «in manu», no es extraño se muestre huraña y en gran parte refractaria a las normas democráticas y al moderno estilo de la República. Aprisionada su mentalidad por leyes de casta y encadenada su seudoindependencia al vasallaje de los usuarios oligárquicos del Poder, «su respeto por las tradiciones es servil, su misoneísmo, su horror inconsciente hacia todas las novedades capaces de cambiar sus condiciones reales de existencia, absolutamente profundos», que dice Gustave Le Bon. Esta incompatibilidad que acusa el instinto popular, tiende a separar de la inervación estatal a los organismos judiciarios de toda jerarquía, por considerarlos como elementos disonantes en el contrapunto de la nueva armonía, ahora que el destino inicia el desquite de la Justicia frente al Privilegio.

Por eso la magistratura debe perseguir una poderosa reacción del espíritu colectivo, iniciar cierta actividad de tipo político (en el sentido de «identificación» con la ideología de los tiempos que corremos), a fin de dar un punto sólido al sistema judiciario de la República y reobrar contra la volatilización de la justicia en puros fenómenos intrascendentes, de formulismo jurídico, que suelen degradar la aplicación eficaz del derecho al rango ínfimo de un mero tejido de representaciones inanes.

No basta ser un buen burócrata del Estado neutralista para servir de contrapeso a la hegemonía de los partidos políticos «en coalición hábil de predominio activista», según expresión de Carl Schmitt, sino que es menester dotar a la magistratura de un contenido espiritual propio, solidario, en consonancia estable con el régimen, que requiere de todos sus organismos integrantes una magna «plurality of loyalties»; pero esto sólo es dable conseguirlo por asimilación autónoma de los deberes, con magnitud cualitativa, de una nueva Cultura».

Debe operarse en la colectividad judiciaria el esfuerzo preciso—según Burkhardt—para hacer de su vida una «existencia» y no un «negocio».

Nuestras convicciones íntimas no están simplemente determinadas por el estado inmediato del medio circundante, sino por una lenta estratificación de prejuicios, por un espejismo prolongado de nuestra vida anterior en sus enlaces y adherencias políticas, sociológicas, jurídicas, etc., del ambiente originario en que hemos surgido a la función; son procesos psicológicos de persistente fijación, incrustaciones sedimentarias, tatuajes de conciencia, que no es dable aceptar o rechazar libérrimamente o por impulsos de ingenua espontaneidad. Su eliminación ha de ser fruto de una reeducación perseverante de la voluntad y del juicio hacia el ideal humano de la democracia, para formar con ella una aleación de fuerte ley. Pero tal empeño no es aportación gratuita que venga exclusivamente del mundo exterior, ni injunción disciplinaria de los poderes que nos dominan en el medio histórico, sino una formación de dentro a fuera, esto es, «Bildung», cuyo concepto filosófico, inverso al de cultura realista, envuelve un contenido autodidáctico, intelectual y cordial a la vez.

Cuando en los juicios de valor para realizar el derecho mediante la subsunción del hecho concreto en la norma jurídica—que no es otra cosa el acto de administrar justicia—, el juez, sometido al imperio absoluto de la ley, se ve en el trance de aplicarla en oposición con su estado íntimo de conciencia, ha de experimentar, y experimenta de seguro, violentas contradicciones producidas por el choque entre la razón de las normas legales, que son en definitiva la emanación de la sustancia popular, y las exigencias inconciliables de la ntenioridad personal, intensa, en abierta pugna con el espíritu dominante del momento político; y en esta antitesis insoportable se corre el riesgo del fracaso de la justicia, desnaturalizada por estos procesos subyacentes, cuya fatalidad oprime la eficacia de la sentencia, que nace ya vencida en el mismo regazo desde donde debiera comenzar a reinar. El elemento decisionista de la serena y objetiva elaboración judicial está aquí determinado por la presión espiritualizada de la actividad psíquica central sobre las sugerencias periféricas inmediatas, y por eso la resolución del juez, en el caso dado, se traduce al exterior, acaso con todos los requisitos de la técnica más depurada, pero impregnada con los caracteres tendenciosos de la propia subjetividad del funcionario. Un criterio jurídico deformado por la noción romanística del derecho de propiedad quiritaria, no será capaz, por ejemplo, de aplicar con satisfacción y justeza, es decir, imparcialmente, las revolucionarias disposiciones de la ley agraria, ni fallar, sin maldecir de la República, sobre la procedencia de las expropiaciones patrimoniales de los Grandes de España... Acostumbrados a hacer justicia «en nombre del Rey», se olvidarán de administrarla «en nombre de la nación». Ciegan los ojos de su alma si miran de frente al Sol; y por eso, en la vertiginosa carrera del mundo hacia la «claridad», vuelven la vista atrás para quedar cristalizados en sal...

Afortunadamente son escasos los «filisteos». El poder judicial español no puede ser un obstáculo a esta progresión ascensional en pos de una nueva conciencia moral de la Humanidad; más bien uno de los factores vitales del régimen que el pueblo quiso. Seríamos hombres de escasa fe si dudáramos de ello, dejándonos arrastrar por el destino implacable que ha sumido al organismo judiciario en un colapso de ciudadanía. Descendamos a la arena con espíritu fuerte para defender las instituciones populares. La magistratura republicana no abrirá jamás su hogar a la conspiración, ni será la cómplice de un faccioso. Asociada a los demás poderes, debe constituir el contrafuerte más sólido de la República, y tal empresa habrá de lograrse mediante una perfecta compenetración con ella.

Los inadaptables tienen ahora ocasión de abandonar las filas sin el infamante epíteto de desertores de la justicia, ni gravamen de sus intereses, acogiéndose a la generosa Ley de Jubilaciones voluntarias, brindada, para resolver estos conflictos espirituales, por las Cortes Constituyentes. No hay en ella atentado alguno al dogma de la inamovilidad, que es garantía primordial de la función judicial, para pasar después a un segundo plano de derecho subjetivo del funcionario; pero tampoco puede el Estado resignar sus facultades depurativas de los organismos públicos ante la resistencia de los sospechosos y contumaces. Peor sería una avulsión implacable impuesta por las masas, que ya han dado inequívocas demostraciones de inquietud y de impaciencia ante supuestas defecciones de la magistratura...—Javier Elola, magistrado del Tribunal Supremo.

En una reunión secreta las entidades obreras catalanas tomaron el acuerdo de no alterar el orden en las elecciones

Los automóviles blindados del ejército, armados con sus ametralladoras y las tropas patrullando las calles de la Ciudad Condal, dieron ayer aspecto guerrero a la población

BARCELONA, noviembre 20. INS. Los electores catalanes acuden a las urnas a elegir el primer Parlamento de Cataluña, de acuerdo con el Estatuto de autonomía concedido por las Cortes españolas a esta región, mientras circulan por las calles los automóviles blindados del ejército, armados de ametralladoras, y las tropas hacen servicio de patrulla por las calles y montan guardia cerca de los colegios electorales.

Dos acontecimientos se han registrado en las elecciones de hoy, que han causado general sorpresa. El primero es que, a pesar de los temores que abrigaban las autoridades de que se producirían serias alteraciones del orden, llegando a decir el gobernador civil que tenía conocimiento de que varias partidas armadas impedirían el normal desenvolvimiento de las elecciones, no se han registrado desórdenes.

El otro, que también ha causado sensación, es que los comunistas están ganando mucho terreno en los comicios.

Las personas que están al tanto del curso de las elecciones dicen que el partido comunisa saldrá de las elecciones de hoy con una votación como no ha tenido igual en la historia de Barcelona.

Muchos eran los que esperaban tanto en Cataluña como fuera de esta región que con la concesión de la autonomía desaparecería el partido comunista, pero los hechos parecen indicar que ha ocurrido todo lo contrario.

Durante la mañana de hoy todos los colegios se vieron muy animados, formándose colas en muchos de ellos. En la elección de hoy se escogerán ochenta y cuatro diputados entre los 106 candidatos que se han presentado.

Aunque las organizaciones obreras según se dice, habían tomado secretamente el acuerdo de no alterar el orden, el gobierno no ha abandonado ninguna de las medidas que comenzó a dictar hace días.

Esta madrugada hubo una explosión que no causó víctimas.

ACUSA FUERZA INESPERADA LA LLIGA REGIONALISTA

BRCELONA, noviembre 20. (US.) Con la suerte de la nueva república española en la balanza, como resultado de las elecciones de hoy en Cataluña, los electores han acudido a los colegios a depositar su voto, significando al parecer su aprobación a la autonomía parcial que les ha concedido el gobierno central de Madrid.

Las primeras informaciones acerca del acto comicial de hoy indican que la Esquerra tiene una ligera mayoría, pero nada puede predecirse aún acerca del resultado final de la elección.

El bloque de la derecha, integrado por la Lliga Regionalista, que dirige el ex ministro don Frnacisco Cambó, está mostrando una fuerza que no se esperaba.

Si el electorado pone a Cambó en condiciones de suceder a Maciá en la presidencia de la Generalidad de Cataluña, se teme que el proletariado acuda a la revolución.

Las elecciones han transcurrido en Barcelona, que es la ciudad más rica y más radical de España, en medio de la mayor tranquilidad.

EL MINISTRO DE JUSTICIA DON ALVARO DE ALBORNOZ PIDE LA NACIONALIZACION FERROVIARIA

En una conferencia pronunciada anoche en Madrid por el catedrático señor Jiménez de Asúa, manifestó que el plan para suprimir totalmente la prostitución no era práctico

MEDIDAS CONTRA LA PROSTITUCION EN ESPAÑA

MADRID, noviembre 20 (US.)—El catedrático Jiménez de Asua, que pronunció esa noche una brillante conferencia sobre la prostitución en España, declaró que el plan para suprimirla completamente no era del todo práctico.

El distinguido profesor fué invitado para disertar sobre este tema debido al plan del Gobierno para suprimir el comercialismo sexual.

Los principales objetivos del proyecto de ley mencionado es la persecución de la trata de blancas y la protección de la salud de las mujeres.

SALAMANCA, noviembre 20 (US.)—El ministro de Justicia, don Alvaro Albornoz, en un discurso pronunciado en una reunión del partido radical socialista, abogó por la nacionalización de la industria de los vinos y de los ferrocarriles.

ESPAÑA NO QUIERE MEZCLARSE EN LIOS INTERNACIONALES

PARIS, noviembre 20 (especial del DIARIO DE LA MARINA). — Se asegura en los círculos diplomáticos de esta capital que España seguirá las máximas de Jorge Washington y evitará en todo lo posible verse mezclada en «líos internacionales».

Dicen las personas bien informadas que esta opinión ha sido expresada por el propio primer ministro Eduardo Herriot, basándose en las observaciones que tuvo oportunidad de hacer durante su reciente viaje a Madrid.

La prensa francesa se ha negado a comentar el fracaso de la misión de Herriot, quien no tuvo éxito en sus intenciones de tratar de que España se uniera a la cadena de pequeños aliados de Francia. Su posición geográfica, que la aísla del resto de Europa, no es la mayor de las razones por las cuales el gobierno español se ha negado a seguir la ruta marcada por Bélgica, Polonia, Checoeslovakia y Rumania.

M. Herriot no ha podido comprender muy bien las causas de las demostraciones hostiles que se le hicieron en España, y ha tratado de salvar la situación para sus amigos Alcalá Zamora y Azaña, al declarar que éstas fueron hechas por un pequeño grupo de estudiantes revoltosos. Pero M. Herriot no ha dejado de comprender que los sentimientos hostiles hacia Francia, en su carácter de nación representativa del ultramilitarismo, han aumentado grandemente en España.

La concesión del Gran Collar de la Orden de la República al premier francés, y el hecho de que éste presentó al presidente de la nación española con la Gran Cruz de la Legión de Honor, no han servido para ocultar la verdadera situación, que se reduce a la convicción absoluta y de que el pueblo español hasta el último ciudadano, se opone enérgicamente a cualquier alianza con Francia, que se haga a base de acuerdos militares ofensivos y defensivos.

La raza española, vieja en años y en experiencias, sabe perfectamente a dónde conducen estas alianzas con una nación mucho más fuerte y poderosa, y no está dispuesta a someterse a ningún convenio militar con Francia, pues ésta está demasiado cerca del territorio español y sus objetivos son harto conocidos.

Podrá achacarse a la diferencia en religión o a la tradicional enemistad nacida de las campañas napoleónicas; pero la nación española está decidida a resolver sus propios problemas y pelear sus propias batallas, sin la ayuda ni la protección de sus vecinos.

LISBOA, noviembre 20. (Especial del DIARIO DE LA MARINA).—El general Klinger, líder militar de la reciente revolución brasileña, y otros siete desterrados políticos, llegaron hoy en el vapor «Siqueira Campos».

Los deportados manifestaron que fijarían su residencia en Portugal, hasta que cambiase la situación política en su país.

Entre los desterrados se encuentran los siguientes destacados líderes políticos del Brasil: doctor Altino Arantes, ex presidente del Estado de Sao Paulo; doctor Antonio Sales, ex ministro de Agricultura y director del Banco Nacional de Sao Paulo. El resto del grupo está compuesto por periodistas y militares.

El doctor Julio Prestes regresó a Portugal hace varios días, desde Buenos Aires, donde estaba esperando que se resolviera favorablemente la revolución de Sao Paulo, para retornar a su patria.

LA LEY DE CONFESIONES Y CONGREGACIONES ES UNA VICTORIA PARA LA IGLESIA

MADRID, noviembre 20.—(Especial del DIARIO DE LA MARINA) La nueva ley española de «confesiones y congregaciones», puede, en cierto sentido ser considerada como una victoria para la Iglesia Católica. La nueva ley no restringe en manera alguna los privilegios de la iglesia más de lo que ya lo fueron en los artículos 26 y 27 de la Constitución de la república.

Esta aparente tolerancia por parte del gobierno, después de que la Constitución despojó a la iglesia de su posición oficial y de muchos de los privilegios de que había gozado por espacio de verios siglos, refleja el deseo de evitar, al menos por el presente, un conflicto directo con la Iglesia.

En esta forma, mientras que en México ha brotado nuevamente el conflicto entre la Iglesia y el Estado, España puede evadir ese mal. No hay en España un general Calles, que sea lo suficientemente fuerte para oponerse a un enemigo tan formidable como lo es la Iglesia de Roma. Además la joven república, tiene otras luchas mucho más importantes, en las cuales tiene que vencer: las promovidas por los elementos monárquicos y por los comunistas.

Observamos como dato curioso que España sigue casi exactamente la ruta marcada por la revolución mexicana; no solamente en el problema religioso, sino también en las reformas agrarias y otros asuntos paralelos, que hace tiempo se vienen discutiendo en la nación que en un tiempo se llamó «Nueva España».

Mientras que en México, los líders de la iglesia no han escatimado palabras para censurar aquellos actos del gobierno que tienden a «hacer casi insoportable la situación de los católicos mexicanos», la iglesia en España ha aceptado pacíficamente todas las nuevas leyes religiosas. La prensa Católica no ha roto lanzas en defensa de las órdenes religiosas, y es aparente que la Iglesia no está dispuesta a promover nuevos conflictos con el Estado.

La nueva ley religiosa concede a las congregaciones el derecho de celebrar sus servicios dentro de los templos, pero las obliga a pedir permisos especiales para hacer demostraciones religiosas fuera de los mismos.

El segundo capítulo de la mencionada ley prohibe todos los subsidios del estado, nacionales o locales. También reserva este capítulo el derecho del gobierno de expulsar a cualquier secta religiosa que se estime peligrosa para el bienestar y la seguridad de la república.

Exije también la nueva ley que todos los ministros, administradores y titulares de las sectas religiosas tienen que ser ciudadanos españoles, y da a la iglesia el derecho de nombrar a éstos, reservando para el Estado el derecho del veto. Se estima que la Iglesia de la Embajada Inglesa en Madrid, la única en la capital española en la que se celebran servicios religiosos en el idioma inglés, está afectada por la nueva ley, y que habrá necesidad de sustituir al actual pastor inglés por un español.

Según el capítulo III de la ley, todas las propiedades de la iglesia pasan a ser del estado, pero la iglesia puede continuar usándolas bajo condiciones normales. El Estado puede limitar, por medio de leyes especiales, la cantidad de propiedades eclesiásticas.

El capítulo IV permite a la iglesia «el establecimiento y administración de instituciones para la propagación de sus doctrinas», pero estas están sujetas a la inspección del Estado para garantizar el que «no se expongan doctrinas contrarias a la seguridad de la república.»

Puerto

El millonario Vanderblit.—Procedente de New York, vía Miami, llegó ayer tarde el hermoso yacht de bandera americana «Alva», lujosa embarcación de recreo que desplaza 2.665 toneladas y que manda su propietario el capitán W. K. Vanderbilt.

Mr. Vanderbilt viaja con un grupo de personas hasta el número de seis y son: Rosamond Vanderbilt, Rosemary Warbuyon, Barcley Warburton,, Laurence Waterbury y señora y Edwind Barthen, este último tutor de los hijos del comodoro.

El viaje es para los niños que vienen a bordo con sus maestros.

Permanecerán dos días en la Habana.

El «Barón Ailsa.»—Este vapor inglés llegó de Norfolk, con un cargamento de carbón mineral.

El «Columbus.»—En las primeras horas de la madrugada de ayer zarpó para New York, el hermoso trasatlántico alemán «Columbus», del Lloyd Norte Alemán, que conduce más de 400 turistas.

El «Río Bravo.»—Hoy es esperado de Veracruz el vapor alemán «Río Bravo», del Lloyd Norte Alemán, que trae carga y pasajeros para la Habana y en tránsito para Inglaterra Francia y Alemania, para donde zarpará por la tarde.

El Dr. Ricardo Dolz.—Se asegura que en el «Río Bravo» embarcará para Francia, el Rector de la Universidad Nacional y ex senador doctor Ricardo Dolz y Arango.

LOS ESTADISTAS ESPANOLES E HISPANOAMERICANOS

El juicio severísimo de la historia cae como una losa de plomo sobre la conciencia individual o el recuerdo de casi todos los estadistas españoles e hispano-americanos, fulminándolos como un anatema con la interesada pregunta: ¿Qué han hecho del Continente americano? No hay regla sin excepción. Las generaciones presentes erguidas sobre las cenizas económicas de hispano-América interrogan: ¿De qué os valió insignes estadistas españoles el talento que poseíais? ¿Qué visión tuvieron los ministros de Isabel la Católica, Carlos V. Felipe II, Carlos III y así sucesivamente hasta la Reina Regente María Cristina sobre el porvenir de América? ¿Qué pensaron Antonio Pérez, Floridablanca, Cánovas, Sagasta, Maura etc., etc., acerca de este problema? ¿De qué ha servido el esclarecido ingenio de todos esos hombres que cruzaron junto al trono de los Borbones, recibiendo los galeones cargados de oro del Continente, aconsejando medidas para las indias occidentales?

La respuesta es obvia. Quedan generalidades de las medidas, pero ninguna medida.

¿Dónde están las visiones de algunos de nuestros estadistas hipanoamericanos ocupantes de cargos públicos después que los libertadores de América desaparecieron en cuerpo físico del estrado social? Un fundador de patrias Bolívar, puso un epitafio al asunto: «He arado en el mar». Y un estadista bonaerense, Saenz Peña, manifestó en oposición a la doctrina de Monroe: «América para la humanidad». Drago con su doctrina despertó la conciencia americana. Pero ya todo el mal se había consumado.

Apenas transcurren cinco siglos de descubierto el continente y los españoles descubridores y colonizadores, casi no tienen patrimonio alguno y los hispano-americanos son poco menos que indigentes en sus respectivos suelos. Para unos y otros la propiedad es un espectro, la economía un sueño calderoniano. Digamos con angustia como Jorge Manrique:

Las dádivas desmedidas
los edificios reales
llenos de oro,
las bajillas fabridas
los jaeces y caballos
¿dónde iremos a buscallos?

América se ha ido de las manos de los españoles y de los hispanoamericanos como se escapa la novia con el galán hurtador de honras. Las empresas ferroviarias, minas, acueductos, vapores, fincas, tierras explotables, aprovechamientos, agricultura, industria, comercio, en fin allí donde brota un ojillo de agua de la obra natural, que eran de los indios por derecho propio, de los españoles por la conquista y la colonización, de los hispano-americanos por patrimonio de raza histórica y las guerras de libertad; han pasado a manos de los ingleses, franceses, norteamericanos y alemanes. Esto ya hace mucho tiempo que lo dijo Le Bon. Ahora es lógico que en otra forma lo recordemos las nuevas generaciones, interrogando a los estadistas del Ebro y del Plata: ¿Cómo han permitido ustedes esta fatal enajenación? ¿Qué trabajo han hecho para ello? Uno bien sencillo: hablar mal de los hispano-americanos. ¿Qué han realizado éstos para que eso se produzca? Otro sencillísimo: hablar mal de los españoles.

En esa fútil discusión de si eran lobos o podencos, es el caso, que no hay un solo palmo de tierra americana hispana, que no fuera de lo conquista española, ganada por los criollos después, que no sea de los hombres de las nacionalidades antes mencionadas, ora por hipoteca, censo o venta. No hay industria o empresa grande que no le pertenezca. ¿Dónde está hoy el capital español o hispano americano? En manos de media docena de hombres de cada pueblo que no llegan a millonarios. ¿Se apoderaron de esta economía los Estados, los hijos de los pueblos en particular, las clases burguesas, los socialistas o el comunismo por herencia o revolución? ¡Quiá! En Londres, París, Berlín y Washington la manejan por medio de acciones hipotecadas, censadas o vendidas. ¡Toda la economía de las cosas en poder de ellos y toda la economía humana a merced de la más desoladora esclavitud!

Ante ese descolorido panorama preguntemos: ¿Qué han hecho los estadistas españoles e hispano-americanos del derecho inalienable de pasar esta economía a los herederos forzosos? Mercedaron la hacienda, la hipotecaron, la subastaron y la vendieron al mejor postor sin reservas de dominio siquiera para los Estados. No tuvieron en cuenta que eran bienes de menores, respetabilísimos por lo mismo, si creyeron en el fallo inapelable de la historia.

Y lo que es más doloroso todavía. Ese capital extranjero, no se parece al español. Este por razones de familia era más humano. Por eso se lo llevó también la vorágine de la verborrea. El capital extranjero que disfruta hoy la economía de la América hispana, no siente las ansias de la familia, no sabe de las miserias y vicisitudes de los pueblos, se encoge de hombros como el jugador que despoja a su víctima; porque después de encontrarse viviendo a larga distancia, juega a la bolsa, recibiendo jugosos dividendos extraídos ya de las entrañas de los países, despreocupados del derrumbamiento ético de las diferentes sociedades de las naciones del habla castellana. Así se gastan el lujo bizantino de creerse superhombres y le han dado margen a Le Bon para decir que los «pueblos hispano-americanos retornarán a la barbarie».

¿Permitiremos que se cumpla la cripta al pueblo ruso. La realidad de América es otra. El medio debe ser otro también. No pretendo resucitar un hispano-americanismo de profecía leboniana? No debemos. Pero, ¿cómo readquirir tanto poderío? No es imposible aunque difícil. Una corriente de nacionalismo sano, fraterno, con el libre cambio por bandera, poda hacer el milagro. El soviet resolvió este problema por medio de una revolución circunsguitarras, panderetas y versos, sino resarcirnos de una economía como la que tenían los españoles, al menos, que si era fuerte, egoísta, vivíamos bien y si mansa mejor. Una economía nuestra.

Para hacer más viable esta gran obra de rehacernos de los bienes, comencemos por un pacifismo absoluto, una comprensión total de las ideas del mundo moderno, huyendo de los empréstitos que gravan nuestros impuestos propios, cerrando los oídos a la stentadoras ofertas de los latifundistas y haciendo por que el sufragio universal sea una perfecta realidad.

Con esas medidas los cuervos y las águilas volverán a sus oquedades.

Eduardo Mayea.

M.E.C.D. 2016

QUEDARON EMPATADOS A UN GOAL ASTURIANOS Y GALLEGOS

DEPORTIVO P. FERNANDEZ GANO LA COPA ANCOS Y EL IBERIA LA COPA QUE DONO EL MUNDO

SPORTS DIARIO DE LA MARINA SPORTS

PAGINA DOCE LA HABANA, LUNES, 21 DE NOVIEMBRE DE 1932 AÑO CIEN

EN EL SEPTIMO, DESPUES DE HACER UN RACIMO DE CUATRO CARRERAS SE LE ACABO LA VITAMINA AL MARIANAO

Y como el siempre glorioso le llevaba una de ventaja, tuvo que conformarse con salir por la puerta chica. Sierra, Mirabal y Salazar batearon como capitanes generales y el público los premió con sus aplausos

HOY JUEGAN EN BEJUCAL ALMENDARES VS HABANA

(Por GUILLERMO PI)

El Marianao estuvo a punto de ganar su primer juego del campeonato, una vigorosa ofensiva lo puso, en el séptimo inning, sólo a una carrera de las ocho que llevaba anotadas el siempre glorioso Almendares, pero se le acabó la vitamina y tuvo que conformarse, una vez más, con salir por la puerta chica.

¿Qué es lo que le ocurre al team de Merito Acosta? Unos dicen que le faltan buenos pitchers; otros que no tiene buenos bateadores; los de más allá que el campo no es todo lo eficiente que se necesita; los de acullá le recetan un buen baño de escoba amarga con su correspondiente pasada de gallina prieta... ¿Qué será, me pregunto yo, lo que le pasa al team de Merito Acosta? Misterio del organismo que sólo la ciencia explica.

El caso no es otro que apareciendo su trouppe, en el papel con tanto cartel, poca cosa más o poca cosa menos que sus dos oponentes, no hay forma que se inicie en la lista de los ganadores. Quise consultar el caso con Miguel Angel González, el famoso chaperón de los Claveles Rojos, al que encontré en los precisos momentos de abandonar los grounds vedadistas una vez que hubo terminado el juego. Y Mike no supo sacarme de dudas, todo lo que me dijo fué que así era el base ball y que el Marianao estaba pasando por un gran slump, que ya le llegaría el momento de que el santo se le pusiera de frente, ya que ahora lo tiene de espalda y con cara de malo.

En el match de ayer puso el siempre glorioso la piedra sillar de su triunfo en la primera entrada cuando anotó un racimo de cinco carreras por efecto de cuatro indiscutibles, una base por bolas y un dead ball; todo esto unido, bien agitado en el pomo, produjo un racimito.

Dos carreras más en el segundo round al haber tres en las almohadas y batear Salazar un hit de oro al right, y la última en el cuarto inning, las que sumadas dan un gran total de ocho. Los baldomeristas llevaron un corredor a la goma en el inning inicial que fué Cheo Ramos, debutante en este juego, comenzó por single al left, fué a segunda en el out de Arango y a la casita criolla al batear Mirabal un soberbio biangular al jardín izquierdo. Las dos carreras del cuarto y las cuatro del séptimo completaron las siete del Marianao.

HOY EN BEJUCAL

Esta tarde, a las tres y media, se batirán en Bejucal los eternos rivales en un gran match de exhibición Los bejucaleños se van a dar el gusto de ver en acción a los Claveles Rojos frente al siempre glorioso Almendares. Será un espléndido juego como todos los que ofrecen estas magníficas novenas del Campeonato Nacional y los fanáticos de esa localidad no han de desperdiciar tal oportunidad. Tengo noticias que los torcedores se preparan a asistir en masa, completarán temprano y el que no pueda llegar a la tarea amarrará el pico para completar el martes, que la vida es corta y el porvenir mentira y vale más pájaro en mano que ciento volando.

EL JUEVES EN EL VEDADO

El próximo jueves, día 24, juegan en los grounds vedadistas de Calzada y 16, Marianao y Habana y para ese juego la novena de Merito se presentará muy vitaminada.

ALMENDARES

	V.	C.	H.	O.	A.	E.
López cf	4	0	1	3	0	0
Pérez 1b	5	2	2	13	0	0
Vázquez rf	4	2	0	3	0	0
Echegoyen 3b	4	1	1	0	2	0
Salazar lf	4	1	3	1	0	0
Junco ss	4	1	1	1	1	0
Valdés 2b	4	1	0	1	8	0
Fernández c	4	0	2	4	0	0
Fabré p	3	0	1	0	2	0
Montero p	1	0	0	0	1	0
Cueto ss	1	0	0	1	0	0
Totales	38	8	11	27	14	0

MARIANAO

	V.	C.	H.	O.	A.	E.
Ramos rf	4	2	1	1	0	0
Sierra 2b	4	0	3	2	6	0
Arango 3b	5	1	0	1	2	0
Mirabal ss	4	2	3	3	3	0
Díaz 1b	3	2	1	9	0	1
Valladares cf	4	0	0	4	0	0
Roque lf	5	0	1	2	0	0
Cortés c	4	0	1	5	1	0
Gálvez p	0	0	0	0	0	0
Rodríguez p	0	0	0	0	0	0
Martínez p	4	0	0	0	3	0
Alonso x	0	0	0	0	0	0
Totales	37	7	10	27	15	1

Anotación por entradas

Almendares 520 100 000—8
Marianao 100 200 400—7

Sumario:

Carreras empujadas: Echegoyen R. Junco; J. M. Fernández 2. H. Mirabal 2; Salazar 3; L. Roque; A. Cortés; J. Valladares.

Two base hits: J. M. Fernández, H. Mirabal; J. Pérez; F. Sierra

Bases robadas: R. Junco; F. Valdés; A. Vázquez.

Struck outs: C. Gálvez 0; Fabré 3; J. A. Rodríguez 0; F. Martínez 3; J. Montero 1.

Bases por bolas: Gálvez 1; Fabré 5; Rodríguez 1; Martínez 0; Montero 0.

Passed ball: Cortés.

Tiempo: 2 horas 17 minutos.

Umpires: Atán home; Magriñat bases.

Anotador: Julio Fránquiz.

Observaciones: Hits a Gálvez: 4 en 1 y un tercio y 12 v.b. a J. A. Rodríguez 1 en 0 y 2 .vb. a Fabré 9 en 6 y dos tercios y 33 v.b. x corrió por Díaz en el noveno. Ganó Fabré. Perdió Gálvez.

Hay insistentes rumores sobre el cambio del Match-Maker del Madison Square Garden pronto

Suena el nombre de Jack Dempsey, pero se dice que la proposición que se le hizo al ex campeón mundial fué rechazada. También se piensa en Nate Lewis y en Brownson

(Por MURRAY LEWIN, de la Universal Service)

NEW YORK, noviembre 20.—(US) No habrá peleas en el Garden el viernes por la noche, completándose dos semanas sucesivas en las cuales estas condiciones han prevalecido.

Hay esta diferencia, sin embargo. El viernes pasado las puertas se abrieron y unos 4,000 fanáticos pagaron su entrada para ver lo que se anunciaba como un programa de boxeo y que resultó luego algo mitad comedia y mitad revolución mexicana. La mitad de los boxers del programa eran una basura y la otra mitad salían disparados a penas notaban el menor signo de hostilidad.

Esta semana, el Garden será honrado con sus parroquianos y mantendrá las puertas cerradas. La excusa es que no hay bout estelar suficientemente bueno para que lo promotee el Garden.

Esto trae a la mente la muy interesante pregunta: «¿Se ha convencido al fin el departamento de machmaking del Garden de que hay una marca, bajo la cual no deben presentarse bouts estelares, aun cuando los boxeadores de los propios promotores tengan que ser dejados fuera del programa?»

Con todo el alegado poder político que le respalda incluyendo el apoyo de «Honest Man» Mc Ketrick, el accionista petrolero-promotor y las condiciones favorables para que cualquiera matchmaker competente pueda obtener todos los matches del mercado según sus propias condiciones, los promotores del Garden han confesado su fracaso decidiendo declarar libre el viernes de esta semana.

La exhibición de animalitos se ofrecerá en el sótano mientras la arena permanecerá oscura. Muchos deducen de ahí que Chick Devlin, Tommy Walsh, Baby Joe Gans, Tony Shucco, Yale Okun y otros «animalitos» de la real familia estarán en exhibición. Pero ese no es el caso. La exhibición será para pájaros, gaticos, peces, etc.

Mientras tanto, rumores de que un cambio es inminente en el departamento de matchmaking del Garden, se hacen cada vez más fuertes. El nombre Jack Dempsey es el últimamente relacionado con el puesto del Garden. Se dice que la posición de promotor del Garden se le ha ofrecido a Jack y que este la rechazó. Dempsey no pudo ser localizado en su hotel ayer, declarando su secretario que se encontraba fuera de la ciudad. Parece improbable, aun cuando también suena el nombre de Nate Lewis, de Chicago, quien parece no haber tenido problemas últimamente en la firma de peleas interesantes. A la concurrencia local a las peleas de boxeo le agradaría ver en el puesto a un hombre como Jimmie Bronson. Jimmy es escrupuloso y honrado, tiene la confianza de todos y no tiene pretensiones que puedan ocasionar gastos al Garden.

"OMNIBUS de CAMAGUEY"

Habana - Camagüey - Santiago de Cuba

GRAN REBAJA DE PASAJES

Atendiendo a la crisis económica existente que afecta grandemente a nuestro país, e influenciados por la opinión de nuestros clientes—que han hecho posible la existencia de esta Empresa—hemos decidido rebajar la tarifa de pasajes en todas nuestras líneas un 20% a partir del próximo día 12.

En las rutas Habana-Camagüey-Santiago de Cuba, pondremos al servicio exclusivamente los Coches Pullman MACK Estos Omnibus «MACK» reúnen todos los requisitos exigidos por las leyes de tránsito inter-estatales de los E. U. Son fabricados especialmente para transporte de pasajeros.

A nuestro lema «Seguridad-Comodidad-Rapidez» agregamos el de «Economía» confiando que este nuestro esfuerzo se verá recompensado con la protección de nuestros clientes

SALIDAS DE LA HABANA

Enfrente del Hotel «Saratoga», Prado y Dragones.
5.00 a. m. 7.30 a. m. 12.30 p. m. 7 p. m.

NUEVOS PRECIOS

	Ida	Ida y Vuelta
Habana a Santa Clara	$ 2.00	$ 3.20
Habana a Camagüey	$ 4.00	$ 6.40
Habana a Santiago de Cuba	$ 7.20	$11.50

NOTA:

No aceptamos más pasaje que la capacidad de asientos. Reserve el suyo por el teléfono M-1715. Asientos individuales para damas.

INFORMES:

Tfnos. M-1715-- M-4332 -- A-1550

BELLA Y CONCURRIDA RESULTO LA FIESTA QUE OFRECIERON LOS FUTBOLISTAS EN EL HERMOSO STADIUM CERVEZA TROPICAL PRO DAMNIFICADOS

Numerosas personalidades de nuestro gran mundo hicieron acto de presencia, y bellas y gentiles mujercitas dieron al espectáculo amenidad, ocupando palcos y gradas a todo larlog del estadio

EL DEPORTIVO P. FERNANDEZ RESULTO VENCEDOR Y GANO LA COPA «ANCOS»

(POR OLIMPICO)

El cronista marcha hacia el stadium, su alma va contrita por el recuerdo del macabro espectáculo de la ciudad de Santa Cruz del Sur. En la mente se forman un sinfín de tristes visiones: hombres y mujeres que polulan por las calles, hambrientos y desnudos; niños, mal vestidos, de cara famélica, que imploran la caridad pública. Y como el cronista, miliares de hombres, mujeres y niños, marchan también hacia el gran Stadium Tropical; van en peregrinación, como las místicas peregrinaciones de otros tiempos marchaban en pos de los santuarios milagrosos Pero estos peregrinos de ayer no iban en busca del milagro para sus males, sino que iban a llevar en parte el milagro para nuestros hermanos de Camagüey. Y en todos parecía reflejarse la visión trágica de Santa Cruz; y en sus almas, dadas a los nobles sentimientos, parecía grabarse todo el dolor de esos niños huérfanos, esas almas infantiles que llevan el sello del espanto y la tragedia, que ya no tienen una madre a quien decirle: ¡Tengo hambre!, porque la madre da perdieron en la desesperante lucha con las furias que todo lo devastaron... Pero para esos hombres, mujeres y niños que en la devastada Santa Cruz vivieron horas de tétrico espectáculo, pasando por el dolor de ver cómo seres queridos iban desapareciendo en medio del furor de la tormenta, luchando desesperadamente con la bravura de un mar inclemente; para esos infelices que todo lo perdieron, llegará la ayuda de las almas misericordiosas que ayer, en mística peregrinación, llegaron hasta el stadium tropicalino para contribuir con su modesto óbolo a mitigar un tanto el dolor que hoy se cierne sobre la provincia prócer.

¡Bella demostración fué la dada ayer por el pueblo habanero, al asistir a la fiesta futbolística en tan gran concurrencia, correspondiendo con ello al esfuerzo realizado por los dirigentes del futbolismo de la Habana y por nuestro colega «El Mundo», que por mediación de su cronista, el amigo Carlos González de Ancos, fué el iniciador de esta fiesta pro-damnificados!

Los futbolistas, siempre llenos de misericordia, una vez más se aprestaron a que esa benéfica fiesta—nunca mejor justificada que ahora—fuese de esplendente aportación al auxilio que se está prestando a nuestros hermanos de Camagüey. Los organizadores deben de sentirse satisfechos del éxito obtenido, aunque en estos casos, todos los excesos son pocos.

EL ESPECTACULO.— ¡Qué bello espectáculo ofrecía el Stadium Cerveza Tropical! Lucía totalmente lleno, ocupándolo unas seis mil personas. Numerosas personalidades de nuestro gran mundo, ocupaban todos los palcos preferentes. Multitud de bellas y gentiles mujercitas, aparecían a todo lo largo de la gradería, ocupando gradas y palcos, y dándole un mayor esplendor al espectáculo con el encanto de sus sonrisas. Si fuésemos a ofrecer una detallada relación de las distinguidas personas que ayer concurrieron al stadium tropicalino, tomando parte en tan humanitaria y caritativa fiesta deportiva, el espacio que hubiésemos de ocupar, habría de ser superior al que disponemos en estas páginas.

A los dos extremos de la glorieta fueron colocadas las bandas del Distrito Central y la del Sexto Distrito Militar, cedidas para amenizar esta fiesta, por el alcalde, señor José Izquierdo y Juliá, y por el jefe del Estado Mayor del Ejército, general Alberto Herrera y Franch. Durante toda la tarde han dejado oír las alegres notas, que en rítmico compás hendían el espacio.

LA PARTE DEPORTIVA.—Trazado a grandes rasgos el aspecto que ofrecía el stadium totalmente ocupado, detallando ligeramente el bello espectáculo de ver a una multitud entusiasta, animosa y humanitaria que contribuye con su modesto óbolo a hacer menos doloroso el calvario de esos infelices de Camagüey, que todo lo perdieron y que no cuentan con otra cosa que con la caridad pública, pasamos ahora a dar unos ligeros detalles de la parte colectiva, que para estar a tono con la fiesta, también fué de las que dejan un agradable sabor, de las que hacen vibrar a las «hinchadas» de loco entusiasmo. Las personas que ayer concurrieron por primera vez a un espectáculo futbolístico, habrán se dado cuenta de lo bello y gallardo que resulta este deporte, de las emociones que produce y de los arranques de entusiasmo que ofrece.

Las primeras emociones y las primeras escenas de filigranas y malabarismos, nos fueron ofrecidas por los equipos de la B., Cultural y Deportivo P. Fernández, que en un arranque de entusiasmo de sus atletas, quisieron ofrecernos una de las mejores exhibiciones de fútbol que ofrecérsenos puede. Los equipos se presentaron con lo mejorcito que cuentan, dispuestos a cumplir lo mejor posible y por ende a disputarse la copa «Ancos», donada por el querido compañero de «El Mundo», Carlos G. de Ancos.

YARRITO, EL BUENO.— El centro delantero del equipo pefernandista, ese muchacho todo modestia que se llama Yarrito, fué el que le dió el triunfo al equipo de los desvelos de don Marcelino Couso y que preside el amigo Ramón Fernández Como a los ocho minutos de iniciado el juego, en una escapada del ataque pefernandista, Yarrito recibió la pelota y con un buen tiro la puso fuera del alcance de Boni, valiendo por el único goal del partido. El Deportivo P. Fernández sigue imponiendo su clase de juego entre los equipos de la B., y acaparándose todos los trofeos. Con el de ayer, son dos los trofeos que están guardando turno en espera de la nueva vitrina, ya que la que poseen resulta chica para dar cabida a todos los conquistados por la sociedad de la calle de Baratillo número 1.

Al dejar despejado el terreno estos equipos contendientes, los atletas del Catalunya e Iberia, en medio de los entusiásticos aplausos de sus parciales, se lanzaron a ocupar la cancha, dispuestos también a ofrecernos una buena exhibición del más universal, más emotivo y más gallardo de todos los deportes.

Una vez colocados ambos equipos en el centro del terreno, el doctor Jorge E. de Cubas, director del colega «El Mundo», salió hacia el centro del terreno, acompañado desde la línea de out por los capitanes de los equipos, Mario y Arenas y el referee Dunjó, en donde ejecutó el kick off de honor. Antes de ese saque de honor, la banda militar dejó oír el Himno Nacional Cubano, el que fué escuchado por toda la multitud de pie.

¡ESE ES EL IBERIA!—Los iberistas empiezan a desarrollar su juego arrollador, a llevar el pelotón hacia el terreno adversario, poniendo en aprieto al equipo de los catalanes. Estos también se animan y de vez en cuanto sorprenden a Veguita con sendos tiros. Pero los primeros en abrir el anotador, lo son los «leones». O-Donell se hace de la pelota frente al goal catalán y en colocado shoot la envía a tras de la red.

El Catalunya no decae por eso, ese Catalunya de ahora, todo reformado y pujante, se dió a la lucha. Nano y Mario mandaron par de tiros escalofriantes que pasaron lamiendo el larguero. Y en otra escapada, Nano se hace del balón en el centro del campo, gambetea por entre adversario y termina con un tiro que le valió por el goal del empate.

Pero ahí está el Iberia... ¡y Pedrito! Este se hace de la pelota, dribla a un contrario, trata de driblar a otro más, pero éste, al verse burlado, emplea el último recurso, que es el de la zancadilla, y Pedrito rueda por el suelo y el referee señala penalty. O-Donell se encarga de ejecutar el castigo, y, ¡zás!, la pelota pasa lejos del alcance de Zamorita, valiendo por el segundo goal y el del triunfo. Todo esto en el primer tiempo. En la segunda parte tuvimos momentos en que veíamos a ese Iberia imponente y arrollador, tratando de reafirmar la victoria; pero los catalanes también se crecían y amenazan la puerta de pequeño Veguita, que en más de una vez se hizo aplaudir por toda la glorieta. El partido terminó con el triunfo iberista, 2 por 1, llevándose la copa «El Mundo».

OTRA COPA Y VAN...— Juventud Asturiana y Deportivo Centro Gallego, por lo visto tratan de empatar todos los trofeos que discuten, con la de ayer son ya cuatro, si es que no hemos perdido la cuenta.

Los galaicos sacaron ayer un equipo como para merendarse la copa donada por el Honorable Presidente de la República Española, don Nicato Alcalá Zamora, pero se conformaron con un empate...

Pero no adelantemos los acontecimientos. Antes de iniciar este partido, el encargado de negocios de la Embajada de España en Cuba, señor Rafael Forns, acompañado por la comisión gestora de este festival nasta la línea de out y desde allí por los capitanes de los equipos, Berges y Chorens y el referee Pelegrín Pérez, se dirigió hacia el centro del terreno para ejecutar el kick off de honor, mientras que la banda de música del Distrito Central dejó oír las notas del Himno de Riego, que es el himno adoptado por la República hispana.

Y como íbamos diciendo: ante ese equipo de lo mejorcito que hoy se puede encontrar para andar por casa, los campeones nacionales se lanzaron a la conquista de la copa «Alcalá Zamora»; pero ha que ante ese equipo estaba el de los astures, muy modestico, falto de algunos de sus buenos elementos y con un Gisleno que tuvo que dejar la quinta para ir a tomar parte en ese match, porque no había otro de quien echar mano. Y ante el empuje de los galaicos se veían apurados para echárselos de arriba. Por eso dicen que no hay enemigo pequeño...

Ayer vimos en su segunda salida a Borrazás, lo vimos y nos dió más sensación de jugador, pero todavía no podemos hacer juicios de él, porque ayer tuvo que ser conductor de una línea coja, pues Gisleno estaba enfermo y Cubitas no hizo gran cosa. No obstante, tenemos que señalar que Borrazás fué el autor del goal astur, conseguido después de haberse enfrentado con Simón, perdiendo ambos la pelota y recobrándola de nuevo Borrazás, que fué para dar media vuelta y mandarla a descansar tras de la red.

Los galaicos amenazaron repetidas veces el goal astur y por tres veces, Mariano, el ahora back derecho, tuvo que intervenir para sacar pelotas que ya había perdido Pepín. Mariano puede decirse que fué el que dió el empate a Juventud Asturiana ayer Pero después de una buena actuación del aclimatado baturrico, tuvo la desgracia de caerse e incurrir en manos, siendo castigado con penalty. Ya iban pasados veintitrés minutos de la segunda parte cuando esto ocurrió. Y Galcerán fué quien se encargó de mandar el pelotón a... las manos de Pepín, pero éste no pudo blocar y el winger galaico se hizo nuevamente de la pelota y remató, esta vez a goal. Y cuando ya apenas si se veían los jugadores en el terreno, Pelegrín dió por terminado el encuentro, dejando una incógnita en cuanto al resultado que ha de llevar la copa «Alcalá Zamora».

Esto es todo lo que a grandes rasgos y con la modestia que nosotros nos es permitido hacerlo, todo lo ocurrido en esa fiesta, de cuyo resultado depende un tanto el hambre y la miseria de muchos infelices.

TELEFONOS-VEDADO JUEGAN ESTA NOCHE EN EL FLOOR AZUL

Ambos inician la segunda vuelta del campeonato nacional de novicios de basket ball

Comienza esta noche la segunda vuelta al Campeonato junior de basket ball, donde tres teams entusiastas se disputan el derecho a enfrentarse con el ganador de la zona del interior en los finales del championship.

Vedado y Teléfonos, los contendientes del choque inaugural de la temporada, saldrán otra vez al floor y aunque los Marquesitos fueron vencidos por algún margen en esa primera ocasión, los muchachos insisten en afirmar que esta noche «será otra la historia...»

Desde luego, nosotros esperamos un nuevo éxito de los telefonistas. Nos damos cuenta de que tienen el mejor team y si no hay breaks por el medio, el triunfo debe de sonreírles, pero el basket ball ya se está poniendo como la pelota: las sorpresas se suceden en él y frecuentemente se da el caso de que no gana el mejor team.

Nosotros consideramos al quinteto de Eduardo de las Casas con las mayores posibilidades de triunfo, pero nada puede darse por seguro. El Vedado ha mejorado mucho en sus últimas salidas y algo puede hacer.

El game comenzará a las nueve de la noche y Paco Brú estará listo para actuar de referee cuando el time keeper anuncie los equipos.

HOY EN LA GUAY

Por la tarde, en la Asociación de Jóvenes Cristianos, dará comienzo el Campeonato local de la entidad, celebrándose un interesante juego que ha de gustar a todo el mundo. Dos buenos teams han de verse frente a frente, siendo probablemente, casi seguro, que se ofrezca una lucha importante desde el comienzo hasta el final.

CHICK DEVLIN Y BEN JEBY EN UNA PELEA POR EL CAMPEONATO

NEW YORK, noviembre 20. (US). El título middleweight se discutirá mañana por la noche en la Arena St. Nicholas, cuando Chick Devlin y en Jeby se enfrenten en un match a quince rounds.

Devlin rige como ligero favorito en las apuestas, con grandes chances de que entren los dos en ring cotizados dinero parejo.

Bob Van Claveron, campeón middleweight de Europa, que recientemente obtuvo el título en Holanda, hará su debut en América contra Paola Villa, de las Filipinas, en un match a ocho rounds.

BARCELONA, noviembre 20. INS. —A pesar de que no se ha fijado fecha definitiva por la Asociación Española de Lawn Tennis, hoy fueron sancionadas unas series de torneos abiertos de tennis.

Las series comenzarán con un torneo en la ciudad de Barcelona, en el próximo enero y seguirán luego competencias semanales en Valencia, Palma de Mayorca y Mahon.

La serie de torneos abiertos es el evento de lawn tennis más importante de España.

EL DEPORTIVO DE LA CORUNA LE GANO AL CELTA, DOS A CERO

El Athletic de Bilbao fué derrotado por el Sevilla. Los campeonatos regionales

MADRID, noviembre 20.—US.—Los fanáticos del foot ball en toda España presenciaron hoy una serie de contiendas de sus favoritos, en su sport también favorito, capaces de reconfortar el corazón de los mas pesimistas.

Dos o tres de estos partidos terminaron de modo sorprendente, para muchos teams cuyas victorias habían sido anticipadas o pronosticadas.

No faltaron tampoco los ceros y un buen número de empates se registró.

Los fanáticos de Cataluña, sin embargo, se vieron privados de su deporte favorito, debido a las elecciones parlamentarias celebradas en toda la provincia hoy. Todos los matches señalados fueron suspendidos por acuerdo mutuo entre las autoridades provinciales y deportivas a fin de evitar posibles desórdenes.

En San Sebastián, el Logroño logró superar la resistencia del Osasuna y emergió victorioso del choque con score de 4 por 2.

El conjunto del Logroño encontró la derrota a manos del equipo de Zaragoza, con score de 2 por 1.

Un score de 5 por 3 marcó el triunfo del Unión sobre el team de Tolosa, en su encuentro efectuado en Tolosa.

Una buena exhibición de estrategia futbolística fué ofrecida a los fanáticos de Murcia, que vieron al team local vencer al Hercules con score de 1 por 0.

En Elche, los locales superaron completamente al Imperial, 6 por 0.

Un reñido match se jugó en Cartagena, por el Gimnástica y el Cartagena Football Club. Perdieron estos con anotación de 3 por 2.

El Valencia aplastó al Saguntino, en Valencia, con score de 11 por 1, para dar al primero una de las victorias más decisivas de la temporada de football.

El team Gibnástico anotó tres goals sobre el Sporting de Sagunto. Los dos batallaron duramente, terminándose el juego con anotación de 3 por 2.

Castellón presenció otro encuentro de poco interés al ser arrollado el Levante por el Deportivo de Castellón, con score de 5 por 1.

En Oviedo, el Sporting de Gijón no pudo contener las acometidas del Deportivo Oviedo, que anotó cinco goals por tres sus rivales.

Un reñidísimo match se jugó en las Baleares, donde el Español y el Manacor empataron a uno.

El Deportivo de la Coruña blanqueó al Celta, ganando 2 por 0.

En Orense, el Racing del Ferrol fué vencido por el Orense Football Club, con score de 2 por 1. El match mantuvo a los espectadores en suspenso constantemente.

El Eiriña fué superado decisivamente por el Unión de Vigo, contra el cual se batió sin éxito, en Vigo. El score fué de 4 por 0 y marcó una de las derrotas más sonadas que ha recibido el Eiriña.

El Athletic de Madrid dió una sorpresa del día cuando fué blanqueado por el Betis de Sevilla.

Los esfuerzos de los madrileños, que hicieron uso de su brillante táctica, también cometieron costosos errores y fueron anulados por los sevillanos. El score fué de 5 por 0 a favor del Betis.

En Málaga, el Racing de Malaga y el Deportivo Malagueño empataron, terminándose el encuentro con score de 2 por 2.

El Arenas de Guecho trató vanamente de contener la ofensiva del Vitoria, que se anotó el triunfo con score de 3 por 2, en su encuentro en Vitoria.

El match entre el Athletic de Bilbao y el Baracaldo también acabó con un empate, que resultó un poco descorazonante para los bilbainos, pero para los fans de Baracaldo, ante los cuales se efectuó el partido. El socre fué de 3 por 3.

En cuanto a los fanáticos de la capital, tuvieron para seleccionar entre tres partidos, ya que los fanáticos acudieron en cantidad a presenciarlos.

El Madrid destrozó al Valladolid, con score de 5 por 1, en uno de los tres games jugados aquí.

En el segundo, el Deportivo Nacional derrotó al Sevilla, 3 por 2.

En el último, el Málaga llegó hasta aquí para encontrar una derrota de 5 por 3 a manos del Ferroviario.

UN BRILLANTE TRIUNFO SE ANOTO EL CLUB SHELL MEX AL LLEVAR A CABO SU GRAN FESTIVAL ATLETICO AYER

Conrado Rodríguez, Darío Alvarez y Manolo Suárez le dieron realce al evento. Martes Valdés triunfó en los cincuenta metros. Un ponche de honor a los cronistas. Enorme concurrencia asistió

LA SHELL CELEBRARA UN FESTIVAL PRO CAMAGUEY

(Por M. F. de la Reguera)

Un espectáculo magnífico se ofreció ayer en el Club «Shell Mex» que resurge a la vida deportiva por los esfuerzos, competencia y seriedad de un hombre: Troadio Hernández. El día comenzó con los eventos atléticos. Números de gran atracción que tuvieron su mayor significado en la reaparición de «ases» de nuestro track: Darío Alvarez y Conrado Rodríguez, verdaderos favoritos de los fanáticos. También actuó Manolo Suárez, el magnífico atleta del Vedado Tennis Club, que presto su concurso a estos números. Conrado venció en su distancia favorita cronometrando un tiempo admirable a pesar de no encontrarse todavía en forma. Darío lució sus facultades y lo mismo podemos decir de Suárez a quien ya lo tenemos por algo notable en estos asuntos de campo y pista. Las niñas, discípulas de Troadio, también demostraron sus condiciones para brillar y muy especialmente Marta Valdés, Conchita García Vázquez, Ascenete Danio de Bassart. Todos los números se cumplieron escrupulosamente siendo presenciados por una concurrencia extraordinaria.

UN PONCHE...

A las doce y media del día Troadio Hernández ofreció a los cronistas deportivos de la Habana un ponche explicando cuales eran los propositos de la Shel Mex y los impulsos inmediatos que iba a acometer a todos los sectores. También anunció sus propósitos de celebrar, en fecha próxima, un programa atlético cuyos fondos se destinarán a socorrer a las víctimas de Camagüey. En este cartel aparecerán los más notables atletas de Cuba y se cobrará un precio mínimo de veinte centavos. Se ha acordado combinar un relevo a base de los redactores de sports de los distintos diarios capitalinos como número de gran atracción...

Cerca de las dos de la tarde comenzó a servirse un espléndido banquete en las regias canchas de jai-alai del Club... todo marchaba perfectamente hasta que el agua hizo su aparición provocando la natural confusión y desconcierto entre los cientos de comensales que llenos de tusiasmos saboreaban el sabroso menú dispuesto. En el salón de gimnasio rápidamente se levantó la nueva tienda y allí terminó aquel acto que se vió favorecido por la asistencia de personalidades tan distinguidas como Andrés de Poliakoff, presidente de la Shell, el Excmo. Embajador de Méjico, el Cónsul General del mismo país y sus señoras y entre otros los cronistas deportivos Jess Losada, Lillo Jiménez, Paco Muñoz, Alberto N. Coronado, Manuel Fernández Araoz, Aramis del Pino, René Matínez. El doctor García a nombre del Club Shell ofreció el homenaje a sus tenistas y a la prensa deportiva en elocuentes palabras. El compañero Lillo Jiménez dió las gracias a nombre de la prensa y el señor Embajador de México pronunció algunas palabras bellísimas acerca del atletismo y de su importancia en la vida, siendo ovacionado delirantemente. Troadio Hernández, escuchó numerosos cheers de simpatía de sus atletas.

Terminado el almuerzo se ofreció una exhibición entre los campeones Vollmer y Morales frente a Pepito Agüero y Nodarse y después se bailó hasta prima noche...

Un triunfo en toda la línea del Club Shell y en particular de Troadio Hernández a quien enviamos nuestra felicitación más efusiva agradeciendo todas las atenciones que con nosotros se tuvieron...

RESULTADO DE LOS EVENTOS...

Cincuenta metros femeninos

Primer lugar: Marta Valdés Amable. Tiempo 8 segundos.

Segundo lugar: Josefina Prieto.

Tercer lugar: Conchita García Vázquez.

También corrieron Ascenet Donadio de Bassart, Nena Sánchez Rueda.

Cien yardas planas:

Primer lugar: Conrado Rodríguez, tiempo 10 3-10 segundos. 2o. Mario Cuevas; 3o. Luis Bassart. También corrieron Victor Díaz, Julio Gardano y Fernando Bassart.

Carreras de zapatos de 50 metros.

Primer lugar: Francisco Menata; 2o. Julián Jorge; 3o. Arturo Muñoz. También corrieron Rafael López; Alberto Néstor Coronado, Mario Cuevas y Ernesto de la Nuez.

Ejercicios de Barras:

Fernando Barbat.

Escalamiento de soga:

Primer lugar: Luis Bassart, tiempo 6 1-10 segundos. 2do. Carlos Volta; 3o. Alejando Abril. También compitieron Ernesto de la Nuez y Julián Jorge.

Relevo femenino de 400 metros.

Team de Castro: Conchita García Vázquez, Tula Sánchez Rueda, Fifita Prieto, Ascenet Donadio de Bassart. Tiempo: 55 3-5. Fué derrotado el team de Poliakoff, integrado por Nenita Sánchez Rueda; Carmita García Miró, Cuca Visso y Marta Valdés Amable.

Relevos de hombres de 400 metros

Ganador: Team de Conrado: Mario Cuevas, Fernando Bassart, Victor Díaz y Conrado Rodríguez. Tiempo 50 3-10 segundos. Team de Suárez: Manolo Suárez, Ovidio Cuervo, Luis Bassart y Darío Alvarez.

Carreras de tres pies:

Conrado Rodríguez y Carlos Volta vencedores, tiempo 9 segundos; 2o. Armando Alfonso y Francisco Mendieta; 3o. Ernesto Rosell y Francisco Hernández.

Relevos de bolos Mixto:

Team Ganador integrado por Ascenet Donadio de Bassart, Conchita García Vázquez, Fifita Prieto, Arturo Muñoz, Ernesto Rosell, Manolo Reyes, Francisco Hernández, Rafael López, Danilo Montalvo y Jesús Utrecias.

Team de Simios:

Adolfo T. Martínez y Fernando Barbat, su entrenador Federico Soya.

Luchas:

Honorio Díaz, 135 libras y Fernando Valdés 140 libras.

Salto de Vallas:

Barbat y Martínez.

Relevos de 1.600 metros:

Team ganador: Manolo Suárez, Luis Bassart; Julio Gardano, Darío Alvarez. Team derrotado: Evaristo García; Conrado Rodríguez, Mario Cuevas y Francisco Fernández.

LOS GIGANTES LE GANARON A GREEN BAY; SCORE 6x0

El team campeón perdió en este match su primer encuentro. 35.000 «fans»

NEW YORK, noviembre 20.—US.- El team de Green Bay, campeón profesional de foot ball del mundo, llevó de la división de los invictos esta tarde ante 35.000 parroquianos que presenciaron su derrota.

A fines del segundo periodo Jack McBride lanzó un pase de 32 yardas a Red Flaherty, quien cruzó la línea para lograr un touchdown. Ninguno de los dos bandos pudo anotar en el resto del encuentro y este finalizó con los Gigantes al frente, 6 por 0.

Un fumble de Roger Grove, quarter back de Green Bay, dió a los Gigantes su primera oportunidad. Red Badgro recuperó la bola en la línea de 35 yardas de Green Bay y los Gigantes no la soltaron hasta que pasaron la línea de goal

La jugada ganadora fué hecha en cuarto down con la pelota en la línea 32 y con 8 yardas por ganar. Mc Bride simuló una corrida por el end y luego retrocedió hasta encontrar a un compañero a quien poderle pasar Viendo a Flaherty solo le lanzó la bola y cuando éste la atrapó no se encontraba un player de Green Bay a diez yardas de distancia. Todo cuanto tuvo que hacer Flaherty fué caminar hacia la línea de goal.

Ya al final de la batalla los muchachos de Green Bay se soltaron con un salvaje ataque aéreo, pero los Gigantes se regaron por el field y mantuvieron bien cuidados a los que recibían la bola.

N. GELATS y Cía.

Habana, BANQUEROS Aguiar 106-108

Vendemos cheques de Viajeros
Pagaderos en todas partes del mundo
y Cartas de Crédito Circulares
en las mejores condiciones.

"SECCION DE CAJA DE AHORROS"

Recibimos Depósitos en esta Sección Pagando el 3 por 100 Anual. Todas estas operaciones pueden efectuarse también por correo

M.E.C.D. 2016

ESTA NOCHE PELEA KID CHOCOLATE CONTRA EDDIE REILLY

BETANCOURT DEJO EN TRES HITS AL CLUB TELEFONOS Y EL REGLA GANO CON SCORE DE 2x1

SPORTS DIARIO DE LA MARINA SPORTS

AÑO CIEN LA HABANA, LUNES, 21 DE NOVIEMBRE DE 1932 PAGINA TRECE

La Academia Pitman y Hermanos Maristas se apoderaron de los dos éxitos de basket intercolegial ayer

Los muchachos de Livio Morales, con los libritos en la mano, les dieron una lección de basket a los alumnos de la Escuela No. 2 de Regla.—Cartaya hizo las veces de maestro.

LOS PROXIMOS JUEGOS SERAN EL JUEVES

(Por GALI)

Con un fácil éxito para el team de la Academia Pitman, mientras los Hermanos Maristas tenían necesidad de aprovechar la salida de Rafael Chavarry para derrotar al conjunto de la Cotorra terminó el programa basketbolístico de ayer tarde en el floor del Vedado Tennis Club en opción al campeonato intercolegial organizado por el Colegio La Salle.

Ambos games, sin embargo, resultaron del agrado de los fanáticos que los presenciaron, a juzgar por los buenos comentarios que oímos cuando se inició el desfile bien entrada la noche.

BIEN POR LIVIO

El éxito de la Pitman fué un triunfo sonado para Livio Morales, veterano ex-guard de los Caribes de la Universidad, que ha logrado reunir un conjunto muy peligroso para representar a la institución taquigráfica. Sus muchachos se desenvolvieron admirablemente en el floor y si no engañaron con sus performances, aprovechándose de la debilidad de sus contrarios, podemos afirmar que cuentan con un bonito team para aspirar al triunfo final.

Enrique Cartaya se destacó mucho en el center y fué quien guió a los muchachos hacia el éxito, pues encestó ocho canastas que pesaron alarmante a la hora de hacerse el conteo de puntos. Además, gardeó como los ángeles, cosa muy rara en jugadores altos como él, y se entretuvo en realizar una serie de pases que fueron sellados y convertidos en canastas con más precisión que la del sistema que estudian.

Medinita hizo primores a la defensiva y para demostrar que también sabe como pueden hacerse los goals, contribuyó a mantener el buen humor de Livio encestando dos magníficas canastas. Herrerita, Aday y Peter de la Rosa también se destacaron, acumulando en total las canastas suficientes para convertir el match en un verdadero paseito.

El team de la Escuela número dos, el más flojo del campeonato, no fué contrario en ningún momento y de ahí que los muchachos de Livio hayan lucido muy anchos en el floor durante todo el curso del juego.

Se ve que Livio tiene a los muchachos en buenas condiciones, y en este caso, puede considerarsele buen candidato al campeonato.

GANAN LOS MARISTAS

En el segundo juego, que resultó el más importante de la tarde, ganaron los Hermanos Maristas que dirige con enorme entusiasmo el mejor forward de Cuba, Perico Cardoso. El team encontró enorme oposición del conjunto de la Academia La Cotorra, que tuvo en Fello Chavarry un verdadero paladín, pero, después supo aprovechar admirablemente la salida del veloz exrunning guard de los Cristianos y ya al final se alejaban en la anotación, como si pretendieran convertir el choque en otro fácil paseito.

Los Maristas tardaron algo en asegurar el juego, pero aun así, nos convencieron más que en la tarde inaugural y ahora podemos afirmar sin temor a equivocarnos que el team que quiera ganar el campeonato tendrá que contar con ellos hasta el último minuto. Cardoso les está infiltrando mucho ánimo y los chicos aprovecharon admirablemente sus enseñanzas, jugando cada vez con mayor cohesión. El único que parece un tanto desganado en el floor es Tomás Díaz, que pudiera ser un buen jugador, si quisiera, pero los demás se comportan ya muy bien, Miguelito Iribarren se faja mucho por la bola y se coloca admirablemente y el Barro Gutiérrez, luce a ratos superior al grupo donde compite.

En el match de ayer, el team de La Cotorra, con Chavarry pasando admirablemente y Fernández tirando con puntería al goal, les presentó mucha oposición, y como dijimos, fué necesario consolidarse, pero el conjunto es de los buenos y tenemos la seguridad de que irá lejos en el championship.

Los scores de ayer fueron:

A. PITMAN

	Fig.	Fog	Fc
A. Herrera	2	4	0
F. Aday	4	2	2
J. Cartaya	8	2	1
J. Medina	2	1	1
P. de la Rosa	2	1	3
A. Valdés	0	1	0
J. Camero	1	0	1
Adolfo Valdés	0	0	0
F. Gutiérrez	0	0	0
J. Nickse	0	0	0
A. Maresma	0	0	2
M. Llaneras	0	0	0
Totales	19	11	10

ESCUELA No. DOS

	Fig.	Fog	Fc
R. Alonso	0	1	1
R. Rabelo	0	1	0
J. Scott	0	0	4
M. Feijó	3	0	0
C. Bergurei	1	1	3
S. Simón	2	0	2
J. Liedó	0	0	1
J. Marín	0	0	0
R. Díaz	0	0	0
F. Salado	0	1	1
E. Delgado	0	1	0
Totales	6	5	12

RESULTADO

Primer half
PITMAN 20
ESCUELA DOS 9
Segundo half.
Pitman 29
Escuela dos 8
Total Pitman 49 Escuela dos 17
Referee Héctor Muñoz.
Anotador B. Pichardo Jr.
Umpire Gustavo Lancis.
Cronometrista Paco Muñoz.
Jugado en el floor del Vedado Tennis Club.

HERMANOS MARISTAS

	Fig.	Fog	Fc
E. Prieto	0	0	0
A. Gutiérrez	3	5	0
T. Díaz	2	0	1
M. Iribarren	3	3	3
P. Faxas	1	0	3
L. F. Castillo	0	0	3
A. Torres	1	0	1
Totales	10	8	11

LA COTORRA

	Fig.	Fog	Fc
R. Fernández	3	0	0
J. Huguet	1	0	3
R. Saldarino	1	0	0
R. Chavarry	1	6	4
A. Tellería	0	0	2
E. Pereira	1	0	2
M. Fernández	1	0	1
M. Iglesias	0	0	1
C. Naves	0	0	2
O. Suárez	0	0	0
Totales	8	6	15

RESULTADO

Primer half
A. L. LA COTORRA 12
HERMANOS MARISTAS 11
Segundo half.
A. L. La Cotorra 10
Hermanos Maristas 17
Total La Cotorra 22 Maristas 28
Referee Héctor Muñoz.
Onotador B. Pichardo Jr.
Cronometrista Paco Muñoz.
Umpire Gustavo Cancio.
Cronometrista Paco Muñoz.
Jugado en el Vedado Tennis.

LAS TELEFONISTAS VENCIERON AYER A LA SELECCION 13x6

Celebrado el primer beneficio pro Camagüey. Las dentales brillaron por su ausencia

Por GER.

Ayer se celebró el primer beneficio a las víctimas del ciclón que azotó la provincia de Camagüey, en el floor del Riverside Yacht Club. Un público discreto, no tan numeroso como se esperaba, asistió al acto que ha provocado los primeros granitos de arena para los infelices de la región devastada. En el primer game el Belén se apuntó un fácil triunfo sobre el team del Riverside fabricando un score que asusta por su enorme desnivel. A segunda hora el equipo del Teléfonos venció a la Selección de Estrellas en un juego muy movido que terminó no con el score que se esperaba, pues no fué posible reunir a las jugadoras del «Círculo Dental» para este game, lo cual resulta verdaderamente sensible, ya que para un fin como el que se persigue con estos actos benéficos no deben ponerse excusas de ningún género. Onelia Ramos, en cambio, una jugadora modesta del Atlético de Guanabacoa, ofreció su cooperación y fué de las primeras en reportar al terreno. Estimamos que las señoritas que componen el team del Círculo Dental, que han tenido siempre todas nuestras simpatías, estaban obligadas, como cubanas, a responder a este llamamiento que se ha hecho a todas las clases deportivas y que sin excepción han encontrado su cooperación decidida.

El juego del Teléfonos y Selección culminó, como ya hemos dicho, en un nuevo triunfo para las campeonas de Cuba. La Selección, empero, se defendió discretamente no permitiendo una anotación muy elevada a su team y batallando con denuedo durante todo el primer tiempo. En el segundo, el Teléfonos logró una ventaja que lucía decisiva hasta los finales en cuyos momentos un brillante goal de Onelia Ramos y otro espectacular de Zenaida Castro, levantaron el entusiasmo aunque no abrigaron esperanzas de una victoria que lucía favorable al Teléfonos. Totó López Senén fué una vez más el principal factor de su team, llevando casi toda la anotación e interviniendo de manera efectiva en las ofensivas de sus adversarios. Onelia Ramos jugó un horror y logró destacarse en el conjunto de estrellas.

A continuación el score femenino:

Selección

	Fig.	Fog.	FC.
M. D. Quibus	0	0	1
C. Valea	0	0	0
Z. Castro	2	0	3
M. Salmon	0	0	0
C. Ventura	0	0	0
O. Ramos	1	0	2
Total	3	0	6

Teléfonos

	Fig.	Fog.	FC.
Tazcue	0	0	1
A. Díaz	0	0	0
T. L. Senén	3	3	0
C. González Roca	0	0	1
R. Patchol	0	0	1
I. Jiménez	2	0	0
F. Morera	0	0	1
C. Blanco	0	0	0
Total	5	3	4

Totales

Teléfonos 13
Selección 6

Dejando en tres hits al Teléfonos, Betancourt proporcionó un triunio al Regla, 2x1, en el match de ayer

Sólo en el sexto inning se encontró en dificultades el muchacho, pero salió admirablemente del hoyo. Manolo Domínguez empezó wild y fué aprovechado en el primer inning. No jugó el A.D.C.

SOLO PUDO CELEBRARSE UN DESAFIO

(Por DAN)

Un solo encuentro se efectuó ayer tarde en los terrenos de Regla Park en opción a la serie cuadrangular de base ball que vienen celebrando Fortuna, Teléfonos, Regla y A. D. C. con la perspectiva de sacar un rival para los campeones de Hershey en la serie final de la temporada. El segundo de los dos anunciados, marcado entre el Fortuna y el A. D. C. no pudo iniciarse debido a que los negri-rojos se presentaron tan sólo con nueve hombres en el terreno, y uno de ellos, Justo Pérez, se encontraba en tan mal estado, —con fiebre altísima— que no pudo ni ocupar su posición en el outfield.

Con este motivo, el choque de Regla y Teléfonos se dió en el primer turno, y a última hora se ofreció una exhibición entre dos pick-teams, que tuvo como aliciente la aparición del manager Dobarganes como inicialista.

GANO EL REGLA

El único encuentro efectuado, sin embargo, amerító el paseo que dieron algunos fanáticos hasta Regla. En él se vió una preciosa demostración de pitching por parte de Betancourt, el cual, trabajando admirablemente a los muchachos de Diviñó, logró vencerlos con score de 2 por una, después de dejarlos en tres hits.

Una sola vez estuvo en peligro Betancourt durante el desafío. Ello fué en el sexto inning, cuando Domínguez y Cándido ligaron hits para anotarle la única carrera que permitió al Teléfonos. En otras entradas fué el dueño de la situación, despachando a los telefonistas en perfecto oden.

El Regla, en cambio, atacó desde temprano los lanzamientos de Manolo Domínguez y le anotó en tres innings las carreras necesarias para triunfar. En el acto de apertura le hicieron una al presentarse Domínguez un poco wild.

Lopito tomó la inicial por un dead ball. Castillito consiguió la base. Corbo se sacrificó, y Cerralbo pegó un single que metió a Lopito con la primera carrera del game. Castillito quiso anotar también con el batazo y fué out en home de Quintela a Reyes. Torres terminó la entrada bateando un rolling por tercera.

OTRO ATAQUE

Dos innings después los reglanos volvieron por la picada para anotar la que después resultó carrera de la victoria. Cerralbo inició la entrada muriendo de short a primera, pero Arteaga pegó un hit al right, poniendo a los telefonistas en movimiento. A continuación, Torres murió en fly a segunda. Dorticos bateó otro single, esta vez al center, y Arteaga fué hasta tercera. Un tercer hit de Alvarez al right, metió al catcher reglano, pero Dorticos quiso llegar a tercera y fué out de Alonso a Colinó.

Betancourt, mientras tanto, mantuvo en perfecto orden a los ex campeones y no les permitió libertades hasta el sexto acto en que se salvaron de la lechada cuando Cándido Hernández pegó un hit con dos outs y Domínguez en tercera.

El match no fué presenciado por mucha cantidad de público, pero fué de los buenos, demostrando que en esta serie se viene jugando muy buena pelota por los cuatro teams contendientes. El Teléfonos jugó sin errores y tuvo momentos muy interesantes a la defensiva, y el Regla, aunque cometió dos, se portó muy bien cuando Betancourt necesitó de alguna ayuda. El joven lanzador, por su parte, estuvo en un gran día al dominar sin esfuerzo alguno a Cándido Hernández, Reyes, Alonso y los demás. Los Telefonistas le dieron cinco rollings al pitcher y no batearon más que seis flies al outfield.

Dorticos pegó una buena primera y bateó admirablemente.

El score:

TELEFONOS

	V.	C.	H.	O.	A.	E.
Cervantes, lf	3	0	0	3	0	0
Alonso, cf	4	0	0	3	1	0
Hernández, 1a	4	0	1	8	0	0
Reyes, c	4	0	0	5	0	0
Quintela, rf	3	0	0	0	1	0
Colineau, 3a	1	0	1	1	1	0
Romero, 2a	3	0	0	3	2	0
Palencia, ss	3	0	0	1	2	0
Domínguez, P 3a	3	1	1	1	1	0
Picazo, p	1	0	0	0	1	0
TOTALES	29	1	3	24	9	0

REGLA

	V.	C.	H.	O.	A.	E.
López, 2a	2	1	1	2	2	1
Castillo, ss	3	0	1	2	3	1
Corbo, 3a, cf	3	0	0	1	3	0
Cerralvo, cf, lf	4	0	2	3	0	0
Arteaga, c	2	1	1	3	0	0
Torres, lf, cf	4	0	0	1	0	0
Dorticos, 1a	3	0	2	15	0	0
Alvarez, rf	2	0	1	0	0	0
Betancourt, p	3	0	1	0	5	0
V. García, 3a	2	0	0	0	0	0
TOTALES	28	2	9	27	10	2

Anotación por entradas:

Teléfonos .... 000 001 000—1
Regla .... 101 000 00x—2

Sumario

Carreras empujadas: Cerralvo, Alvarez, Hernández. Sacrifice hits: Corbo, López Picazo, Cervantes. Bases robadas: López, Colineau. Double plays: Romero a Hernández. Struck outs: Betancourt 3, Picazo 3. Bases por bolas: Domínguez 3, Picazo 2. Dead balls: Domínguez a López. Quedados en bases: Teléfonos 3; Regla 8. Tiempo: 1 hora 25 minutos. Umpires: Ecay (home), Hernández (bases). Anotador: F. de la Carrera. Observaciones: Hits a Domínguez 7 en 3 innings. Lo perdió Domínguez.

Una mujer me desdeñó por viejo,
más otra, que tildó de interesante
mi aspecto cínico, solicitó un consejo.
Mi sonrisa diabólica al instante
divisó entre volutas un placer
y el consejo que di a mi consultante,
fué ofrecerle un cigarro de Gener.

GENER No. 11
DEFINITIVOS

CHOCOLATE PELEA CONTRA REILLY EN BOUT A 10 ROUNDS

El Negrito del Cerro se presentará con sobrepeso. Vidal Gregorio con Andred

NEW YORK, noviembre 20. (PS). Kid Chocolate, el relampaguente cubano y campeón mundial de peso feather, por no decir algo del título junior lightweight, será visto en el Coliseo del Bronx otra vez mañana por la noche, según declaró esta noche su manager Pincho Gutiérrez.

Chocolate subirá al ring para enfrentarse con Eddie Reilly, en un match a 10 rounds.

El match marcará la segunda pelea sobre peso del Kid, en una semana. Como se dice a menudo, los dos títulos del cubano no se discutirán.

Con él, en el mismo programa, estarán Vidal Gregorio, para batirse con Yambo Andred; Johnny Gaito, peleando con Benny Whitler, y otros más.

Los dos últimos matches nombrados serán a ocho rounds.

CON UN EMPATE A CUATRO TERMINO EL DESAFIO DE LOS SOCIALES QUE SE JUGO AYER EN EL STADIUM CERVEZA TROPICAL

Ni la Paramount, ni la Asociación Cubana pudieron apoderarse de la victoria pese a sus esfuerzos.—Errores intervinieron en el final del game.—Fonticoba sigue bateando con oportunidad

NUMEROSOS FANATICOS ASISTIERON AL GAME

POR DOMINO)

Las veloces curvas de Barbera, ni el impresionado cambio de velocidad de Noa, fué bueno ayer para algo en el match celebrado por la mañana, en el Stadium de La Tropical en opción al campeonato invernal de la Liga Social. Ambos pitchers trabajaron con entusiasmo durante siete innings, poniendo en juego todos sus recursos para apoderarse de la decisión del game, pero a la hora del recuento ambos tuvieron que contentarse con haber pitcheado para un honroso empate a cuatro, que no dejó ni vencedores, ni vencidos en el field.

Siete innings duró solamente el desafío. Todo, como resultado al compromiso contraído por el Stadium, que tenía que poner el terreno en condiciones para el gran festival balompédico que se dió horas después. Pero en ese tiempo se vieron cosas suficientes para llenar un volumen basebolero de curiosidades. El team de la Asociación Cubana empezó a aceptar carreras de la Paramount, pero después empató y se fué arriba, luciendo aparente conquistador del match al terminarse el sexto acto. En el séptimo de la suerte, sin embargo, los de la Paramount se acordaron del tiempo en que Cecil B. de Mille lanzaba al mercado sus grandes superproducciones, y pusieron en práctica un furioso ataque que culminó en dos carreras, las suficientes para tomar la ventaja en el score, pero la Asociación volvió a las andadas en su último turno al bate y empató sensacionalmente el game anotando una carrera por un error imperdonable que cometió el second baseman Sánchez.

El match, presenciado por una buena legión de aficionados, estuvo salpicado de lances de muchísimo interés y pareció del agrado de los fanáticos, a pesar de que no duro más que siete inings. Los dos teams lucharon en cuanto pudieron por el triunfo, teniendo que aceptar después la decisión de tablas en el inning final.

LAS CARRERAS

Como dijimos, la Paramount fué la primera en pisar el hogar de sus tíos en el game, y lo hizo de la siguiente manera:

Serrano recibió un dead ball y seguidamente se robó la segunda. A continuación, Fonticoba bateó un rolling por el territorio de García, pero el joven infielder estaba pensanco en la depresión y la crisis y cometió un error que abrió las puertas del home a lead off man de los peliculeros.

En el tercero cristalizó otra carrera más, para la Paramount, por tubey de Serrano, un passed ball del catcher de la Asociación y single al right del tal Fonticoba, que parece empeñado en amargarle la vida a todos los pitchers contrarios, bateando sus hits con mucha oportunidad.

En esa misma entrada empató la Asociación Cubana con un racimo de dos carreras, después que se habían hecho dos outs. Felipe Ballesté fué responsable de ambas anotaciones al pegar un hit de oro al center con Mata y González en las bases. Este último pudo haber sido out en home si el catcher no fumblea el tiro del outfielder.

En el final del sexto la Asociación se puso arriba 3 por 2, cuando González se embasó por error de Sánchez, una base por bolas a Ballesté y single de F. Gay. Y en el principio del séptimo la Paramount tomó nuevamente la delantera por base por bolas a Valdés, error de Felipe Ballesté en una jugada que lució doble play desde las glorietas, un gran sacri de Serrano, después de dos strikes, y single de Fonticoba.

El score fué:

PARAMOUNT

	V.	C.	H.	O.	A.	E.
Serrano cf	3	2	2	0	0	0
Fonticoba 1b	4	0	2	8	0	0
Muñoz rf	4	0	0	0	0	0
Guerra c	4	0	1	3	1	0
Cobo lf	2	0	1	3	0	0
Cárdenas ss	3	0	1	1	5	0
Raúl Vega 2b	2	0	0	0	0	0
Valdés 3b	2	1	0	1	6	1
Noa, p	3	1	0	1	1	0
Sánchez 2b	1	0	0	1	1	1
Totales	28	4	7	18	14	2

ASOCIACION CUBANA

	V.	C.	H.	O.	A.	E.
Mata ss	4	1	2	1	1	0
González cf	4	2	1	1	0	0
García 2b y 3b	1	0	0	0	0	1
Gay 3b y 2b	4	0	1	4	0	0
Pérez lf	3	0	0	2	0	0
Suárez 1b	3	0	1	5	1	1
A. Gay rf	3	0	0	1	0	0
Barberá p	2	0	0	1	2	0
Rodríguez c	3	1	1	6	1	0
Ballesté 2b	1	0	1	0	0	1
Totales	28	4	7	21	5	2

Paramount .... 101 000 2—4
A. Cubana .... 002 001 1—4

Carreras empujadas: Fonticoba 2; Ballesté 2; Gay; González.
Two base hits: Serrano 2; González; Ballesté.
Sacrifice hits: Cobo; Serrano.
Bases robadas: Serrano; Mata, Coboá Fonticoba.
Doble plays: Sánchez a Cárdenas a Fonticoba.
Struck outs: Barberá 3; Noa 3.
Bases por bolas: Barberá 1; Noa 3.
Dead balls: Barberá a Serrano.
Passed balls: Rodríguez.
Hits a los pitchers: a Barberá 6 en 7 innings y 27 v.b.
Tiempo: 2 horas.
Umpres: Borróto, home; Betancourt, bases.
Anotador: Antonio Conejo.

STRANGER LEWIS EN UN BOUT CON GEORGE CALZA HOY

Varias sociedades han sido incluídas en la parte económica de la lucha

NEW, York, noviembre 20. (US). «Strangler» Lewis, campeón mundial de luchas (en la oficina de Jack Curley) defenderá su risible título en el bout estelar de un programa de nueve, cuando se enfrente con George Calza, de Italia, en el Madison Square Garden, mañana por la noche.

Varias organizaciones locales italianas de beneficencia han sido incluidas en la parte de utilidad de la función.

«Jeem» Londos, era el campeón mimado de Curley, pero el Adonis griego no quiso jugar la clase de pelota que ahora le obligaban y empacó todas sus cosas, incluyendo la corona, y marchó al Oeste.

Otros bouts del Garden son: señor Szabo vs. Earl McCredy; Dick Shikat, vs. Boland Kirchmeyer; Umbert Arpino vs. Matros Kirilenko.

Irigoyen y Maguregui, con una tanda estupenda, arrollaron y dejaron en doce a Ochoa y Areitio

Fué uno de los ataques mejor instrumentado y ejecutado en nuestra cancha. Ochoa y Areito quedaron en doce. En el primero Morales y Escarza dejaron en 22 a Millán y Mir

HOY, LUNES, TODOS LOS LUNATICOS EN EL JAI ALAI

Y todos los de todas las alborotantes series del domingo de Sanrapico en el luminoso y bullente Jai-Alai, la mar de sansarapiconeas, llenando y rellenando las canchas, los tendidos, las altas gradas, los palcos, que son de todo el mundo que se ase del primero que aporta por allí, mientras que los palcos, los palcos, nuestras fanáticas eran el prestigio de la fiesta dominical otorgándose la prestancia de su gracia y de su elegancia sin par. Y a las ocho y media en punto, ni segun ni más ni menos, todo el mundo a tomar la guagua que viaje por el mismo vaivén, peloteo adelante, preso la frase de adelante con los faroles. El cronista echó mano de la farola de Gijón, que alumbra a la mar salada, y tomó el trágico, oscilante y crujiente vehículo.

Salieron peloteando el primero del domingo, los blancos, Morales y Escarza y los azules, Millán y Mir; pero con admirable bronca la primera decena; la empatan en una, siete y ocho. Por ahora nada hay un abuso de los blancos con vistas y vistillas a la taquella; pero los azules, llamando a los guardias y lo de la taquilla se acabó; surgen nuevos y emocionantes y sobresaltantes empates en 17, 18, 19, 20 y 21. Y nada más, porque Mir que fué el que más y mejor jugó el partido fué el que lo perdió; días de mal de juanete que tiene uno. Se quedaron en 22 Boletos a $5.40. Boletos de la primera quinielos: de Millán a $5.30 y la de Millán y de Mir a $20.00. Les enviamos las efusivas gracias, porque tragamos como tiburones.

Y en cuanto cobramos, como no y sí señor, cantando así y caminando de la manera que a ustedes les de la republicana gana, pues asistimos al peloteo del gran fenomenal, entre los blancos, Irigoyen y Maguregui contra los azules, Ochoa y Areitio. Que hablando la verdad verdaderamente salieron hechando humo con lumbradas verdes para empatar en una, dos, tres, cuatro, seis y ocho. Y en esta cifra chula, se acabaron las chulerías; se destapó el joven Irigoyen jugando como los tres hermanos fenómenos de casta; peloteó, pegó, dominó, remató, contrarremató y preparó los tantos dando la palpitación hermosa y exacta que aun andan pelotaris finos, clásicos, maestros por esas canchas de Dios. Mientras tan don Maguregui Tonelada y Quinta cúbico cuadrado, pegando alte, formidablemente, hecho un leon, to, rudo, sonoro, certero, brutalmenrey de una casa de fieras, completó la obra de ataque estupendo, acaso uno de los ataques mejor instrumentados y ejecutados que se laboró en nuestra gloriosa cancha. Con lo cual supongo que supondrán ustedes fuv ciertamente que los dos azules se pusieron negros muy totti rodando de cráneo tras de la pelota hasta que perdieron el aire y se desplomaron noqueados. No daban ni pie ni mano; ni abrían los ojos; pues no querían mirar al tanteador, porque se habían quedado en doce. Y menos que no llegaron al salao trece. Boletos a $3.40. Boletos de la segunda quiniela de Motrico a $5.20 y la de Motrico y de Tomás a 22.00.

Y reaparece el delantero Ferrer, de blanco, con Llano, contra los azules, Motrico y Tomás. Y en total unos empates, serie de infelices en la salida y luego dos tantos bien peloteados unas veces y otras bastanta mal. Y así llegaron a las de cobrar los azules, no sin pasar por el atragantón de que los blancos se asomaron al balcón de los suicidas poniéndose en 28 por 29. Por lo cual unos deliraban y otros lanzaban alaridos. Boletos $7.00.

Hoy noche de luna para lunáticos.

F. RIVERO.

FRONTON JAI-ALAI

Programa oficial para la función de hoy lunes a las 5 y cuarto p. m.

PRIMER PARTIDO, a 25 tantos.—
Creus y Escarza, blancos, contra Morales y Solá, azules.
A sacar ambos del cuadro 9½.
PRIMERA QUINIELA, a 6 tantos.—
Solá, Creus, Lizárraga, Morales, Goyo y Mir.
SEGUNDO PARTIDO a 30 tantos.—
Urizar y Echevarría, blancos, contra Lizárrag ay Arriola, azules.
A sacar los primeros del cuadro 10 y los segundos del cuadro 9½.
SEGUNDA QUINIELA, a 6 tantos.—
Arrondo, Echevarría, Urizar, Motrico, Ferrer y Tomás.
TERCER PARTIDO a 30 tantos.—
Motrico y Sarasola, blancos, contra Ferrer y Arrondo, azules.
A sacar ambos del cuadro 9½.

HABANA-MADRID

FUNCION DE LA TARDE

Domingo. Pelotean el primreo los blancos Alí y Pastrana, contra los azules Guillermo y Echanique. Lo empatan en dos, tres, doce, veintidós y veintitrés. Lo ganan los azules. Los blancos quedan en 25. Boletos a $1.80.

Primera quiniela, de Echanique. Boletos a $5.20.

Combinada, de Echanique y de Azpeitia, a $10.

Partido estelar: entre los blancos Vallejo y Labat y los azules Antonio y Mina. Lo empatan en una, dos, tres, siete y diez. Lo ganan los blancos.

Los azules quedan en 16.
Boletos a $1.80.
Segunda quiniela, de Gayarre.
Boletos a $4.80.
Combinada, de Gayarre y Mina.
Boletos a $26.

Ultimo partido: entre los blancos Montes Menor y Buendía y los azules Constante y Azpeitia. Lo empatan en 5; 7; 11; 12; 13; 14; 15; 16; 17; 20; 21 y 26. Lo ganan los blancos.

Los azules quedan en 28.
Boletos a $1.80.

FUNCION DE LA NOCHE

Primer partido: lo pelotean los blancos Petit Cubota y Echanique contra los azules Salvador y Anibal. Lo empatan en una y en dos. Lo ganan los blancos.

Los azules quedan en 24.
Boletos a $1.80.

Partido estelar: lo pelotean los blancos Iturrino y Gayarre y los azules Andrés y Gayarre. Lo empatan en 1; 2; 5; 6; 9; 10; 11; 12; 15 y 16. Lo ganan los azules.

Boletos a $1.80.

Segunda quiniela, de Andrés.
Boletos a $3.
Combinada, de Andrés y de Uría.
Boletos a $10.

Tercer partido. Lo pelotean los blancos Uría y Montes, contra los azules Emilio y Cubota. Lo ganan los blancos.

Los azules quedan en 24.
Boletos a $1.80.

D. F.

TELAS INGLESAS
Garantizadas por las marcas:
"BELWARP"-"PETRONIO"-"TRITWIST"-"FAVORITA"
BELWARP REG.°
Almacenes SOBRINOS de NAZABAL - Muralla 70

M.E.C.D. 2016

Editado por la Compañía DIARIO DE LA MARINA (S.A) cuyo programa consiste: «en la defensa de los intereses generales y permanentes de la Nación cubana, de los especiales de la Colonia española establecida en la misma y de la unión y armonía entre los diversos elementos que conviven en el país.»—Artículo 1o. de los Estatutos.

D I A R I O D E L A M A R I N A

FUNDADO EN 1832—DIRIGIDO HASTA 1919 POR DON NICOLAS RIVERO Y MUÑIZ — OFICINAS: HABANA, PRADO 103 — NEW YORK: 516 FIFTH. AVE.

TELEFONOS: Dirección..... A-4151 — Administrador, Contador, Anuncios, Suscripciones.... Quejas, Talleres y Correo .. .. } M-7911—M-7912—M-7913 — Jefe Redacción: A-3205—Clasificados: A-3333 Agencia de Marianao.. .. .. FO-7380

Precios de suscripción al DIARIO DE LA MARINA
Habana y Provincias:
Mes: $1.20 Trimestre: $3.25. Semestre: $6.25. Año: $12.00
Extranjero:
Trimestre: $4.25. Semestre: $8.00. Año: $15.00
Edición Dominical (Para el Extranjero solamente)
Semestre: $3.00. Año: $5.00.

VIDA MUNDIAL

Surge el conflicto sangriento en Ginebra, sede de la Liga de Naciones, al disparar los Socialistas contra los Conservadores, casi en vísperas de importantes reuniones para cimentar la paz mundial

Por TIBURCIO CASTAÑEDA

El día 9 del mes en curso, ocho personas fueron muertas y cuarenta y cinco heridas, incluyendo quince soldados en una lucha en las calles de Ginebra muy cerca del Palacio de la Liga de Naciones.

Los soldados suizos se vieron, bien a su pesar, obligados a disparar sus ametralladoras contra Socialistas y Comunistas en la Plaza del Palacio llamada "Plaza de la Unión" precisamente allí donde se han reunido y se congregarán de nuevo los Delegados para llegar a la paz y al desarme de las Naciones.

Se negó a los radicales la entrada a una reunión de anti-Socialistas Conservadores, tratando la policía y la milicia de impedir la violencia entrada de los Socialistas; al ver ésto los Raridales se arrojaron sobre los militares y les arrancaron los fusiles de las manos. Contestaron los soldados disparando sus ametralladoras contra los agresores.

Los periódicos de Ginebra dicen que desde que se ordenó que las tropas de Lausanne fuesen retiradas de esa ciudad, los Socialistas decían que la Ley Marcial se había implantado en Ginebra y trataron, en señal de protesta, de llegar a la huelga general, que no pudieron lograr.

Se acusa por los Comunistas a los soldados de la guarnición de Ginebra de haberse excedido en la represión. Pero en realidad, desde varias semanas atrás, los Socialistas acusaban al Gobierno de Ginebra de corrupción y de peculados, sin motivo fundado para ello.

Por otra parte las dos compañías de soldados muy jóvenes, casi mozalbetes, que se trajeron el día por la mañana, a Ginebra, desde Lausanne, hacían pensar en su poca experiencia, hasta el punto que los Socialistas les llamaban "tropas de niños".

Cuando el sitio de reunión de los adversarios de los Socialistas, el "Auditorium", se llenó totalmente, los gendarmes prohibieron que entrase r die; pero los empujones de la muchedumbre forzaron la entrada, y entonces se enviaron allí fuerzas de milicia.

El resultado de la lucha fué ocho muertos y cuarenta y cinco heridos, incluyendo entre éstos, quince soldados.

Tenían la ventaja los Comunistas de haber venido preparando la algarada contra las tropas, sin contar con el refuerzo de seiscientos soldados que fué el número que llegó de Lausanne el mismo día 9 por la mañana.

El distrito de Ginebra en q. tuvo lugar el choque sangriento está en el lugar de la ciudad opuesto al vasto espacio que ocupan los edificios de la Liga de Naciones. La Liga de Naciones está situada en la parte Norte de la Ciudad, mientras que el distrito de los obreros está en la parte Sur, cuyo centro lo forma la calle Caronge.

Las autoridades de Suiza han procurado que no hubiese conflictos en Ginebra, donde reside la Liga de Naciones y a donde acuden personajes políticos de todo el mundo.

Y como se vé, por más que ha sido desagradable el incidente arriba referido, puede decirse que han fracasado sus autores comunistas en mancillar ni en lo más mínimo el inmenso prestigio que rodea a la Liga de Naciones.

Se temió en Ginebra que intentarían los Comunistas de Ginebra realizar alguna manifestación hostil con motivo de los funerales, por más que las autoridades las habían prohibido, y aumentado el número de tropas con contingentes traídos de otras ciudades suizas.

El día 10 por la noche, los muertos eran once y los heridos cuarenta y tres.

El Presidente de Suiza, Giuseppe Motta, ha juzgado ese desagradable incidente diciendo el mismo diez del corriente: "El uso de la violencia produce esos resultados, y una cosa es evidente, a saber, que las tropas se condujeron como debían".

En los círculos bancarios y periodísticos se ha criticado con vehemencia a León Nicole, Diputado Socialista y director del periódico "Le Travail", que fué reducido a prisión el día 10 del corrieste por incitar a la violencia. Dos días antes, había excitado en su periódico a los Socialistas para que se echasen a la calle para que formasen una manifestación contra los anti-comunistas, siendo ésta pedido por el "Journal" de Ginebra.

LA INTENSA LABOR QUE TIENE ANTE SI LA LIGA DE NACIONES EN ESTOS MOMENTOS.

Aunque Mr. Stimson, Secretario de Estado de los Estados Unidos, dejará ese cargo el día 4 de Marzo próximo al tomar posesión Mr. Roosevelt de la Presidencia de esa República, se cree que la labor internacional que ha apoyado prevalecerá; de modo que las doctrinas de no reconocer los resultados de una agresión injustificada, de consultar entre sí las Naciones cuando amaga una guerra, y el mantener íntegros los derechos de neutralidad, dogmas todos defendidos tesoneramente por ese Secretario de Estado desde Washington y ante la Liga de Naciones de Ginebra, triunfarán.

De suerte que cuando el día 21 del corriente mes de Noviembre la Liga de Naciones discuta el informe de Lord Lytton sobre la invasión de la Manchuria y de Shanghai por las tropas japonesas, se cree que el Presidente elegido por los Estados Unidos, Mr. Roosevelt, apoyará, aun no habiendo tomado posesión del poder, las afirmaciones internacionacionales de Mr. Stimson mantenidas por el Presidente Hoover.

Norman Davis, que está ahora en Europa y que va con frecuencia de París a Londres, en misiones del Gobierno de los Estados Unidos, se dice que tiene la confianza tanto del Presidente actual de los Estados Unidos como de su sucesor, y desde luego ambos Presidentes apoyan la doctrina pacifista que surje del Pacto Briand-Kellogg.

Dícese que el negociador por parte de los Estados Unidos en las cuestiones de Estado, es Mr. Norman Davis.

Como miembro de la Comisión Financiera de la Liga de Naciones, se hallaba Mr. Norman Davis en Ginebra, cuando comenzó el conflicto de la Manchuria; también ha sido un delegado de los Estados Unidos en la Comisión del Desarme y estuvo presente en las reuniones de Lausanne y Ginebra para tratar sobre armamentos.

En materia de empréstitos, Mr. Norman Davis tiene gran experiencia, porque él fué el que negoció, como Sub Secretario de Estado del Presidente Wilson, los préstamos a las Naciones aliadas de los Estados Unidos en la Gran Guerra.

La labor que tiene ante sí la Liga de Naciones ahora es considerable, como lo fué siempre. Bastará decir que desde el día 3 de Octubre último hasta el 18 del mismo mes ha publicado 20 folletos, algunos de ellos bien gruesos, sobre materias tan distintas como la supresión del Art. 12 de su Reglamento Interior, hasta la reducción de armamentos, o su limitación, de fecha este de 18 del pasado mes de Octubre, de cuyas publicaciones ha tenido la Liga la gentileza de mandarme un ejemplar que mucho le agradezco.

SUSPENSION DE UNA SUCURSAL BANCARIA

VICTORIA DE LAS TUNAS, noviembre 20.—DIARIO. Habana.

Aunque extraoficialmente, hemos podido conocer de fuente fidedigna que será suspendida la sucursal del Royal Bank of Canada de esta importante plaza.—Corresponsal.

Compañía
Trasatlántica Francesa
Línea Francesa - French Line
VAPORES CORREOS

Próxima Salida Para EUROPA
El Nuevo
"LAFAYETTE"
Saldrá de la Habana
El 1o. de Enero de 1933 a las 12 m.
Para el HAVRE (vía New York)
Con un día de estancia en NEW YORK
Llegará al HAVRE el 12 de Enero

Admite CARGA y PASAJE para el HAVRE

Línea de NEW YORK al HAVRE y PLYMOUTH
por los lujosos y rápidos trasatlánticos franceses:
ILE DE FRANCE — PARIS — CHAMPLAIN
LAFAYETTE — DE GRASSE — ROCHAMBEAU
Para más informes dirigirse a:
ERNEST GAYE
O'REILLY No. 9 — TELEFONO: A-1476
APARTADO 1090 — HABANA

Compañía
Trasatlántica Española
Servicio de Vapores Correos
PARA CANARIAS
El Trasatlántico
MARQUES DE COMILLAS"
Saldrá de la Habana el 9 de diciembre
Para:
LAS PALMAS, Gran Canaria
—vía Centro América—

El Trasatlántico
"HABANA"
Saldrá de la Habana el 16 de diciembre
Para:
VIGO, CORUÑA, GIJON, SANTANDER y BILBAO
—vía New York—
PARA VERACRUZ
Vapor "HABANA" diciembre 9

El Trasatlántico
"MAGALLANES"
Saldrá de la Habana el 23 de diciembre
Para
CADIZ Y BARCELONA
—vía New York—
GARCIA & DIAZ Ltda.
AGENTES GENERALES
Palacio de la Bonja — Teléfonos: M-6911 y M-6912
Dirección Telegráfica: "AMGARDIAZ" — Habana

UNITED FRUIT COMPANY
LA GRAN FLOTA BLANCA. — SERVICIO DE VAPORES

VAPOR	SALE DE	FECHA	LLEGA A	FECHA	PRECIOS DE PASAJE
VERAGUA	NEW YORK	NOV. 24	HABANA	NOV. 27	Entre Habana y New York $ 75.00
QUIRIGUA	HABANA	NOV. 24	NEW YORK	NOV. 27	Ida y vuelta $110.00
ULUA	NEW ORLEANS	NOV. 19	HABANA	NOV. 21	
ATENAS	NEW ORLEANS	NOV. 23	HABANA	NOV. 25	Entre Habana y New Orleans $ 45.00
SAN BLAS	BOSTON	NOV. 17	HABANA	NOV. 23	
TURRIALBA	HABANA	NOV. 25	NEW ORLEANS	NOV. 28	Ida y vuelta $ 75.00

Salidas regulares de la Habana a Jamaica, Cristobal, Costa Rica y Panamá, conectando con todos los Puertos Occidentales y Orientales de Centro y Sud América
TODAS LAS SALIDAS SUJETAS A CAMBIO SIN PREVIO AVISO.
OFICINA GENERAL: Muelle de Sta Clara Telf M 6875 Oficina de Pasajes: Prado 110-A Tel. M-8268

Del Lejano Ayer

Hojeando la colección del DIARIO — Por R. A. Catalá

Como hay mucha tela por donde cortar, interrumpimos ayer la crónica del movimiento artístico y teatral de la capital de Oriente para continuarla hoy con algunos hechos y anécdotas que dejamos intencionadamente en el tintero.

Nuestro **Noticioso y Lucero** se hizo eco, en una correspondencia que le envió de Santiago un señor que firmaba **Caballero,** de la rivalidad entre la intolerante y orgullosa tiple absoluta García Ruiz y la modestísima e infortunada Mariana Pancaldi, a que nos referíamos ayer, y la simpatía que había inspirado esta última era tan apasionada que aquel corresponsal no titubeó en calificarla "la Patti de nuestros días". Los empresarios teatrales no se amilanaron ante la disolución de la Compañía y queriendo aprovechar el momento psicológico de aquella sociedad, cuya afición a la música era cada vez mayor, enviaron de nuevo a Italia al jubilado actor Alcántara Busquier para que contratara una buena compañía de ópera.

Busquier estuvo tan afortunado esta vez, como la anterior, y pudo llevar una magnífica compañía. Eran todos los artistas verdaderas notabilidades. El único defecto que le pusieron los empresarios fué el de que cada contrato costaba un ojo de la cara y Santiago estaba en los primeros meses del año 1840 en una de esas crisis económicas que constantemente han interrumpido la normalidad financiera del país. Gobernaba el aristócrata príncipe de Anglona y España acababa de girar contra las cajas de Cuba libranzas por valor de dos millones y medio de pesos como subsidio extraordinario para contribuir a los gastos de la guerra carlista. Estaba muy reciente, además, el desacato del general Lorenzo al jurar la Constitución en contra del criterio de Tacón y ese movimiento había paralizado entonces los negocios.

Al frente de aquella compañía figuraba la gran cantante Esther Corsini, tiple absoluta; y en las partes principales venían la famosa contralto Idalida Furri, llamada "la cantante de **sol a sol**", por emitir con igual fuerza las quince notas de esas dos octavas; los dos grandes tenores Ceresini (que hacía un admirable **Otelo,** declamado y cantado) y Zambaiti, de voz dulcísima; el barítono Calvet y el bajo Ferreti, ambos de cartel universal y con tan buenos cantantes un magnífico cuerpo de coros, dos grandes batutas, la de Cuervos y Neuman, con insuperable orquesta en que el célebre violinista Passarelli iba de concertino y para que nada faltara en tan completa organización artística llevaban al notable pintor escenógrafo Francisco Becantini, que por cierto arraigó en Cuba, casándose con una cubana. Se estableció como comerciante en Manzanillo y allí vivió muchos años. Esa temporada fué de triunfo en triunfo. Los empresarios ganaron dinero y estimulados por las ganancias agregaron al espectáculo el cuerpo de bailes de Monsieur Silvain, que llevaron de New Orleans y a la bailarina española Josefina Petit, de formas esculturales y arte exquisito.

Fueron los años de 1840 y 41 de gran entusiasmo artístico entre los orientales de la isla. Un cronista de la época pudo contar hasta doscientos sesenta profesionales establecidos en aquella ciudad, entre los cuales la mayoría era de nativos. Hubo apellido, como el de Miyares, por ejemplo, que a semejanza del de Famás pocos años antes, lo llevaban más de doce artistas que tocaban el violín, y el violoncello, culminando aquella devoción por la música en el establecimiento de la llamada **Sociedad Filarmónica** que fundaron las señoras Sixta Bravo de Ustariz y Emilia Fernández Celis con el señor José María de Meana, los tres apasionados **amateurs.**

El año 1842 no fué de tanta prosperidad para los empresarios, como lo habían sido los anteriores. Verdad es que habían querido forzar la nota prolongando indefinidamente la temporada de invierno ofreciendo cuatro funciones a la semana, dos de ópera y dos de la compañía de dramas y tragedias del actor Hermosilla con la afamada Manuela Francesconi que habían contratado para alternar. En enero, febrero, marzo y abril resistieron las enormes pérdidas que tenían y a fin de mayo resolvieron cerrar el teatro al advertir en la liquidación de cuentas que practicaron que llevaban un arrastre de sesenta y cuatro mil pesos de pérdidas. El sastre dueño del atrezzo y archivo de la Compañía, de apellido Bazzani—que se había asociado a la empresa—al conocer el desastre, se suicidó. Los otros empresarios menos violentos que el sastre, acordaron ofrecer una función de despedida para pagar algunas deudas que consideraban sagradas. Subieron el precio de las localidades al doble de lo corriente y exigieron a los cantantes que sólo cobraran la mitad de sus sueldos. A regañadientes aceptaron éstos. Se hizo gran propaganda y se anunció la famosa función de despedida con **Los Puritanos.** El lleno fué colosal. No había una sola localidad que no estuviera ocupada. La orquesta tocó como de costumbre la sinfonía y el telón se alzó majestuosamente, muy ajeno el público de lo que iba a suceder.

Los cantantes, como hemos dicho, no estaban muy a gusto con la media paga que se les había prometido y la más soliviantada era la estrella y protagonista de la obra, la aplaudida Esther Corsini. Durante todo el primer acto cantó su parte a media voz y en algunos pasajos era ésta tan apagada que la orquesta la hacía aparecer muda. Gesticulaba, abría los labios, simulaba la vocalización, pero en realidad permanecía sin modular apenas las notas. El público estuvo resignado en todo el primer acto y parte del segundo, pero no se pudo evitar que un exaltado, legítimamente indignado, gritara: ¡fuera! La tiple, entonces, con mal disimulada cólera, hizo acallar la orquesta y dirigiéndose al público, dijo:

—Io non canto: mezza paga, mezza voce.

Los espectadores se enardecieron y prorrumpieron en toda clase de dicterios contra la descompuesta artista, que con sonrisa sarcástica desafíaba a la multitud. Esta, de los gritos pasó a los hechos y rompiendo muchas lunetas lanzó los pedazos a la escena alcanzando algunos a la provocadora. La concurrencia se dispersó; pero los empresarios, desde uno de los palcos, exigieron que la función continuara de todos modos para no verse obligados a devolver el dinero al público. El Gobernador se presentó en el teatro y obligó a la airada tiple a que siguiera cantando, bajo la amenaza de meterla en la cárcel.

La Corsini tuvo un apasionado defensor en la pluma del brillante cronista teatral doctor Luis Martín, que firmaba sus trabajos con el pseudónimo de **El hurón.** Escribió un artículo humorístico defendiendo a la tiple y lo hizo circular en hoja suelta, porque el diario **El Redactor** que allí veía la luz no quiso publicárselo.

Y como si el escándalo quisiera vincularse en aquel teatro de Oriente, a los pocos días de la ruidosa representación de **Los Puritanos,** con que se despidió la compañía de ópera, se presentó allí el francés Monsieur Fronc anunciando con bombos y platillos la representación de la grandiosa obra de magia **La pata de cabra.** En los anuncios se hacían grandes elogios al aparato y maquinaria con que se iba a montar la obra. La curiosidad pública excitada por los reclamos hizo que una extraordinaria concurrencia acudiera la noche del debut. La función se había anunciado para las siete y media de la noche y eran cerca de las nueve y no había señales de que comenzara. El público daba muestras ruidosas de su impaciencia, hasta que el Monsieur en persona apareció en la escena, diciendo:

—Respectable publique: je ne puis pas donner la representation parce que je n'ai personne ..

No lo dejaron terminar la frase, a pesar de que todos lo habían entendido muy bien. El idioma de Moliére era corriente entre los cubanos de Oriente. El escándalo tomó serias proporciones. El actor Oliva, de la Compañía, vestido en carácter como para demostrar el propósito de dar la representación, dirigió la palabra a la concurrencia.

—Lo que le pasa al **musiú**—dijo en tono festivo—es que los tramoyistas lo han dejado **plantado.** ¿Quieren ustedes que dejemos la función para mañana?

—¡No, no; devuelvan el dinero! ¡Qué lleven a la cárcel al musiú! —gritaron muchos.

Este, a pesar de los gritos agresivos, se atrevió a aparecer de nuevo en el escenario y como no hablaba el español, **chapurreó** estas frases:

—El cosa es que yo no tiene gente que ande la maquinaria.

La explosión de risa fué unánime. Los disparates del francés hicieron gracia al público y le perdonaron... la vida. La autoridad lo obligó a devolver el importe de las localidades.

Dos años después los hermanos Robreño contrataron el teatro y lograron hacer una larga y productiva temporada. **La rueda de la fortuna** fué la obra de batalla. Alternaba con ellos, la compañía del trágico Viñolas y en los entreactos se hacía música di cámara, con acompañamiento de orquesta, de profesores nativos, bajo la batuta del joven Laureano Fuentes que apenas contaba dieciseis años y era ya la admiración de todos.

Un conmovedor episodio pudo presenciar el mundo filarmónico y toda la sociedad oriental el año de 1844: el anciano guitarrista madrileño, que se había quedado ciego, Francisco Tostado, recorría las tierras tropicales ofreciendo su arte magistral, pero también en busca de la vista perdida. Un especialista le había dicho que sólo el calor del Trópico podría devolverle la visión. Y uno de los días del mes de mayo de 1844 le fué dable al gran artista ver salir el sol luminoso de Cuba por encima del pico de Turquino; y en presencia de los atractivos de nuestra tierra escribió su inspiradísimo vals **Los encantos de Cuba,** con cuyas armonías cautivó a todos.

GRACE LINE INC.
Famosas Naves "SANTA"
EL BUQUE-MOTOR
"Santa BARBARA"
Saldrá para
NEW YORK
VIERNES, NOVIEMBRE 25
Con Pasajeros y Carga

Para Informes Diríjanse a la AGENCIA
PRADO 102 Esquina a VIRTUDES
Tel. M-7900 y M-7909

Empresa Naviera de Cuba
Apartado No. 2490, Dirección Telegráfica: EMPRENAVE
Claves en uso: A. B. C., 4a. y 5a.
Edición Western Union Walkims and Apedix
SAN PEDRO No. 6.—HABANA

TELEFONOS: A-6236. Pasajes y Fletes: A-5316. Información general: A-4720 Departamento de Tráfico: A-8968. Almacén.

A-5034: Segundo Espigón de Paula; M-3680; Tercer Espigón de Paula.

NOTA.—Las escalas de Port-Au-Price, Aux-Cayes (Haití), San Pedro de Macoris R. D. Aguadilla Mayaguez y Ponce P. R. Kingston, (Jamaica), son eventuales, esto es, se harán cuando el pasaje o la carga lo amerite.

VAPORES EN SERVICIO: Presidente Machado; Baracoa, Cienfuegos, Eusebio Coterillo, Gibara, Guantánamo, Habana, Joaquín Godoy, Julián Alonso, La Fe, Las Villas, Manzanillo, Rápido, Santiago de Cuba y Camagüey

PUERTOS DE ESCALA: COSTA NORTE. — Puerto Tarafa, Nuevitas, Manati, (Victoria de las Tunas), Puerto Padre, (Chaparra) Gibara, (Holguín), (Velasco Bocas), Vita, Banes Nipe, Mayarí, Antilla, Preston, Sagua de Tánamo (Cayo Mambí), Baracoa, Guantánamo, (Boquerón y El Deseo) y Santiago de Cuba.

COSTA SUR.—Cienfuegos, Casilda Tunas de Zaza, Santa Cruz del Sur, Manopla, Guayabal, Manzanillo, Campechuela, Media Luna, Niquero, Ensenada de Mora y Santiago de Cuba

COSTA NORTE de VUELTA ABAJO.— Bahía Honda, Río Bayacos, Puerto Esperanza, Santa Lucía, (Minas de Matahambre), Río del Medio, Dimas, Arroyo de Mantua y La Fe.

REPUBLICA DE HAITI. — Port-Au-Prince, Aux Cayes.
REPUBLICA DOMINICANA. — Santo Domingo. San Pedro de Macoris y Puerto Tarafa.

PUERTO RICO.— San Juan, Aguadilla, Mayaguez y Ponce.
JAMAICA.— Kingston.

DE DIA EN DIA

HINDENBURG se han decidido a llamar a Hitler en primera conferencia para que éste asuma el Poder.

Pero el Mariscal Presidente le ha impuesto al jefe nazi, las siguientes condiciones:

Primera: El nuevo Gobierno debe resolver la crisis del trabajo.

Segunda: No se hará inflación económica ni monetaria.

Tercera: El Gobierno no intervendrá en los asuntos de la industria

¿Son condiciones casi prohibitivas, verdad?

Bueno, pues, para que ustedes vean qué clase de gallo es Hitler, ¡dijo que sí!

El Embajador señor Serrat, no volverá a la Habana a ejercer ese importante cargo diplomático.

Un cable nos dice que el Gobierno español, acaba de nombrarlo Alto Comisario en Marruecos.

Donde tendrá un gran éxito seguramente, debido a los conocimientos adquiridos durante su estancia entre nosotros sobre el carácter y las costumbres árabes.

"Se registró un exceso de votos en los Colegios Cayo Hueso 6 y Chávez 2".

Consecuencia del entusiasmo sin precedentes con que los electores concurrieron a las urnas en los últimos comicios.

Entre los numerosos casos con los que pudiera hacerse un "Créalo o no lo crea", dedicado a la catástrofe camagüeyana, figura el del niño Julio César Acevedo, que, nacido en Matanzas el día del ciclón de 1926, fué a morir en la hecatombe ocasionada por el ciclón del día 9 en Santa Cruz del Sur.

La idea del señor Cuéllar de establecer un impuesto progresivo sobre la renta, ha triunfado.

El Gobierno español se halla dispuesto a hacer pasar una Ley en el Congreso, estableciendo ese impuesto para aquellos españoles o residentes que tengan un ingreso o renta de veinte mil pesos anuales en adelante.

Naturalmente, lo ocurrido con el proyecto del señor Celso Cuéllar confirma la aseveración de que nadie es profeta (ni economista) en su tierra.

En opinión de unos alienistas americanos, dictaminando en el caso de un japonés que mató a su esposa en Los Angeles, el tener el pelo erizado, es indicación casi segura de no andar bien de la cabeza.

Y nadie debe reirse.

Porque, bien mirado, el pelo así, hace ya mucho tiempo que no se usa.

El Padre Gutiérrez Lanza dice algo que ya habíamos supuesto:

Que careció de las necesarias informaciones para precisar mejor la marcha del ciclón que abatió a Camagüey.

Porque, efectivamente, los Observatorios se nutren de los informes que les envían sus corresponsales, no están en manos de peores o mejores adivinos, como cree una gran parte del público.

Así puede afirmarse que el mejor meteorologista del mundo, como no fuera un señor que le dolieran los callos al aproximarse un cambio de tiempo, trabajando aislado, no se luciría mucho en sus vaticinios.

Al ciclón—vamos a poner un símil—se le sigue la pista desde una estación meteorológica, como desde la Jefatura de Policía se está al tanto del rumbo que va siguiendo un automóvil sospechoso, cuyo paso telefonean las postas.

Nos habíamos, pues, imaginado que el Observatorio de Belén no había tenido bastantes referencias.

Lo que no habíamos presumido es que la Ley de Emergencia Económica, hubiera llegado a la lamentable ridiculez de quitarle la franquicia telegráfica al decano de los observatorios de las Antillas, en cuya antigüedad y largos aciertos descansa la fe de la inmensa mayoría de los cubanos respecto a pronósticos sobre el tiempo.

¡Quién sabe, en fin, cuántas víctimas menos tendríamos que lamentar, si el Padre Gutiérrez Lanza hubiera podido decir con fijeza: Ahí va el ciclón!

TARTARIN DE TARASCON.

Los constituyentes que votaron en pro y en contra de la Enmienda Platt

Al Dr. Ramón A. Catalá

ENTRE los hechos más salientes de nuestra historia republicana, se destaca uno de gran trascendencia política, que es para nosotros eterna pesadilla: la Enmienda Platt.

Es cierto que durante nuestra vida republicana hemos tenido épocas de verdadero desahogo económico, pero con todas las cosas humanas, han de sentirse cuando se tiene necesidad de ello, ahora, llegado el momento de aguda crisis económica, hechemos una ojeada al principio de nuestra independencia y fijemos nuestra atención en la enmienda Platt. No espere el lector de nosotros un artículo que tenga por fin dar una explicación sobre la Enmienda propuesta por el senador Thomas C. Platt y aceptada por la Convención Constituyente de 1902.

Hablaremos únicamente del modo en que fué frustrada la primera esperanza de Cuba independiente, es decir como contra la voluntad del pueblo fueron aprobadas las estipulaciones de carácter restrictivo y adicionadas a nuestra Constitución.

Tan pronto se supo en Cuba que el Congreso de los Estados Unidos norteamericano había aprobado el proyecto de Enmienda del senador Platt, el pueblo cubano al decir del estudioso Dr. Mario Guiral Moreno "juzgó como limitativo de la Independencia y soberanía absolutas, por las que había luchado heroícamente durante casi toda la segunda mitad del siglo pasado, produjo como era natural que sucediera, unánime y enérgica protesta de uno a otro extremo de nuestro territorio; protesta que se exteriorizó en la estupenda manifestación efectuada en la noche del día 2 de Marzo del año de 1901, en contra la aceptación de las condiciones impuestas por el gobierno de nuestra vecina gran República, y que tuvo a pesar de la repercusión, un resultado infructuoso...."

Inflexible fué la actitud asumida por el exigente yankee, el dilema fué lanzado, o Cuba aceptaba la Enmienda impuesta, o la intervención continuaría en nuestra tierra, haciendo de nosotros tristes parias, vislumbrándose sobre los hijos de la primera generación republicana un porvenir oscuro y menguado, teniendo que resistir la imposición de los lábaros extranjeros imperando en la tierra "más hermosa que ojos humanos vieron".

Los Constituyentes cubanos se reunieron cuando todavía sonaba el grito anti-imperialista del pueblo, y allí, en aquella convención, el 12 de Junio de 1901 quedó aceptada la famosa enmienda del senador Thomas C. Platt acordándose añadirla a nuestra Carta Fundamental.

En favor votaron los señores constituyentes: Domingo Méndez Capote, José M. Gómez, Diego Tamayo, José de J. Monteagudo, Martín Morúa Delgado, Eliseo Giberga, Enrique Villuenda, Pedro Betancourt, Pedro González Llorente, Gonzalo de Quesada, Manuel Sanguily, Emilio Núñez, Alejandro Rodríguez, Leopoldo Berriel, Joaquín Quilez, y José N. Ferrer; en contra los señores: Alfredo Zayas, José B. Alemán, Eduardo Tamayo, Salvador Cisneros, Manuel R. Silva, Juan Gualberto Gómez, Luís Fortún, José Fernández de Castro y Rafael Manduley, habiendo dejado de asistir a la sesión en que fué aprobada la Enmienda los señores: Juan Ruiz Rivera, Antonio Bravo Correoso, José L. Robau y Miguel Gener, que con su ausencia dieron prueba de vacilación para condenar la citada enmienda, o hicieron como Pilato.

Así quedó fallida la esperanza de un pueblo que tenía puesta su confianza en sus representantes, así se le impuso a una nación que nacía la cadena que habría de oprimirla siempre, por los siglos de los siglos....

El pueblo cubano es optimista, aun cifra su esperanza en Roosevelt, pero no se olvide que también es norteamericano.

Israel M. MOLINER.

CHARLES LINDBERGH RENOVO SU LICENCIA COMO PILOTO AVIADOR

MITCHELL FIELD, Nueva York, nov. 20.—US.—El coronel Charles A. Lindbergh sufrió ayer un examen médico como preliminar para renovar su licencia como piloto del servicio de transportes que expira a fines del presente mes.

El coronel Lindbergh fué examinado por el comandante P. D. Moulton, médico de Sanidad Aérea.

M.E.C.D. 2016

EL GATO NEGRO

CACHEIRO Y HERMANO

Cambio de monedas extranjeras: Pesetas, Francos, etc.

Se ha probado que los PREMIOS MAYORES son una Exclusiva de EL GATO NEGRO

No fallan los Gallos Tapados o Gatos Encerrados de EL GATO NEGRO Aqui vendimos el GORDO: 3459 $50.000

ENTERO: $13.00, PEDIDOS DEL INTERIOR. AÑADA FRANQUEO 26 CTS ENTERO, 17 CTS. MEDIO BILLETE Y 11 CTS. LA HOJA

Números a la venta en la casa Central, Sorteo de noviem-nov. 27:

361	1302	3026	4795	6553	7443	9236	11436
596	1648	3036	4882	6772	8872	9301	11522
598	2578	3440	5122	6776	8874	10557	12667
667	2673	3964	5427	6976	8883	10581	12674
1120	2871	4786	5432	7002	8890	10583	12678
1138	2878	4793	5434	7016	9101	10983	12787
				7319	9103	11104	12880

Números a la venta en la Sucursal de Galiano y Zanja.

277	2468	4371	6562	8957	11327
899	2595	4578	6688	9014	11336
998	2856	4959	7206	9128	11712
1046	3245	5117	7247	9535	12169
1321	3354	5298	7944	10085	12797
1702	3942	5534	8063	10376	12959
		6273	8773	10580	.....

Pregunte por estos núm s especiales:

Revendedores les damos el mejor cio.

17
1313
1616
8036
11000
1102.

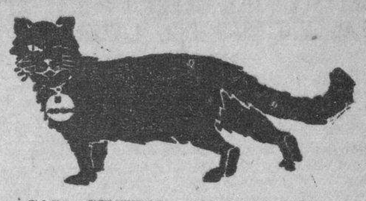

CASA CENTRAL: Obispo 65 Telfs A-0000 y A-7780.—SUCURSALES: Obispo y Aguiar. Telf M-4017 Galiano y Zanja Telf. A-9298

LOS TELEGRAFISTAS PIDEN QUE LES PAGUEN A SUS COMPAÑEROS DEL INTERIOR

La Asociación de Telegrafistas se ha reunió ayer por la noche, en sesión extraordinaria, con objeto de tratar sobre diversos asuntos de gran importancia.

En primer lugar la directiva, puesta de pié, ordenó que se guardase durante por espacio de cinco minutos en señal de duelo por las víctimas ocasionadas por el ciclón, que sembrara la desolación y la muerte en las provincias orientales de Cuba.

Después se acordó expresar por medio de la prensa el profundo sentimiento que en estos momentos embarga a los asociados con motivo de las pérdidas de vidas causadas por el mismo, entre las que se encuentran las de veintitres familiares de los telegrafistas Alfredo y Josefina Díaz y la de Francisco Hernández Ramírez.

Finalmente se acordó rogar al Presidente de la República que, en atención a los destrozos que causara el meteoro en los hogares de sus compañeros y a la situación desesperada en que se encuentran, debido al atraso que vienen sufriendo en sus haberes, que les hace carecer hasta de lo más perentorio, procurara cuanto antes se situen los fondos para el pago de los telegrafistas del Interior y mitigar así, en lo posible, sus desgracias.

MUERE UN HOMBRE QUE VIAJABA EN UN AUTO, SIN SABERSE LA CAUSA

CIENFUEGOS, noviembre 20.

El señor Ramón Valdés, de 50 años de edad y vecino de Cruces, falleció repentinamente cuando viajaba en automóvil por el tramo de carretera comprendido entre Lagunillas y Caonao.

El cadáver de Valdés fué reconocido por el doctor José R. Suárez del Villar, médico forense, quien certificó que no presentaba señales de violencia ni traumatismos en su hábito exterior y sí los síntomas reales de la muerte natural, pero que la autopsia determinará las causas de su fallecimiento. **Corresponsal.**

ANUNCIOS CLASIFICADOS DE ULTIMA HORA

ALQUILERES

A-1 Habana

SE ALQUILAN: JOVELLAR 27, entre Aramburu y Hospital, casas modernas de sala, comedor, 2 habitaciones, baño intercalado completo, y cocina, $18.00. Llaves e informes: San Lázaro 376, entre Aramburu y Hospital. U-5858. A-1

SE ALQUILA: MAZON 35, entre Valle y Zapata, casa moderna de sala, 3 habitaciones, baño, cocina, servicios criados, $22.00. Llaves en la misma. Informes: U-5858. A-1

ALQUILO. Tercer piso, Reina 131. Diecisiete habitaciones, seis baños. Informan: Galiano 82 Café "Isla". A1

SE ALQUILAN: ESPADA 15, entre Jovellar y Vapor, casas modernas, de sala, comedor, 2 habitaciones, baño y cocina; $18,00. Llaves e informes: San Lázaro 376, entre Aramburu y Hospital. U-5858. A-1

ALQUILERES

A-1 Habana

SE ALQUILAN: SAN LAZARO 388, entre Hospital y Espada, casas modernas de sala, 2 habitaciones, baño y cocina, a $15.00. Llaves e informes: San Lázaro 376, entre Espada y Hospital. U-5858. A-1

SE ALQUILAN: VAPOR 43, entre Hospital y Espada, Apartamentos de 2 habitaciones, baño, cocina, luz, $10.00. Informes: San Lázaro 376, entre Aramburu y Hospital. U-5858.

SE ALQUILAN SAN JOSE 111, entre Oquendo y Soledad, casa moderna de sala, dos habitaciones, baño, cocina, $14.00. Llaves en la misma. Informes: San Lázaro 376, entre Aramburu y Hospital. U-5858. A-1

SE ALQUILAN: VAPOR 43, entre Espada y Hospital, casa moderna, de sala, comedor, 2 habitaciones, baño intercalado completo, cocina $18.00 Llaves e informes: San Lázaro 376, entre Aramburu y Hospital. U-5858.

ALQUILERES

A-1 Habana

INDUSTRIA NUM. 27

Se alquilan juntos o separados, los pisos altos y bajos de esta casa, con comodidades para regular familia. Llaves e informes, en San Pedro número 6. Dr. Arturo A. Vázquez. Telf. A-9619. A1

CRISTO NUM. 2

Se alquilan los bajos de esta casa, con comodidades para regular familia. Las llaves e informes, en San Pedro número 6. Telf. A-9619. Dr. Arturo A. Vázquez. A1

O-REILLY NUM. 22

Se alquila la planta baja de esta hermosa casa, propia para establecimientos. Las llaves, en el piso alto. Informes: San Pedro número 6. Telf. A-9619. A1

TENIENTE REY NUM. 13

Se alquila el piso bajo de esta casa, propio para almacén o industria. Las llaves, en San Ignacio número 72. Informes: San Pedro número 6. A-9619. A1

INDUSTRIA 2-B

Se alquila el piso alto de esta casa, con comodidad para regular familia. Llaves e informes: Dr. Arturo A. Vázquez. San Pedro número 6. A-9619. A1

AVE. DE LA REPUBLICA (SAN LAZARO 154-156

Se alquila el hermoso segundo piso de esta moderna casa dotado de todas las comodidades para familia de gusto. Agua en abundancia. Las llaves al fondo por Malecón No. 154-156, altos. Informes: San Pedro No. A-9619. A1

HABANA NUM. 183

Se alquilan los bajos, izquierda, de esta hermosa casa, con comodidades para larga familia. Llaves e informes: San Pedro número 6. A-9619. A1

ANGELES NUM. 50

Totalmente reparada. Se alquila esta hermosa casa, una planta, sala, sleta, comedor al fondo cuatro dormitorios, cuarto y servicio de criados, azotea corrida. Llaves: Monte número 52. Informes: Dr. Arturo A. Vázquez. San Pedro 6. A-9619. A1

OBRAPIA NUM. 51

Se alquilan los bajos de esta casa, divididos para almacén; uno grande, y otro pequeño; con servicio, completamente independiente, pudiendo comunicarse. Las llaves Obrapía 42 e informes, San Pedro número 6. Telf. A-9619. A1

SE ALQUILAN: JOVELLAR 10, entre Aramburu y Hospital, casa moderna de gabinete, recibidor, sala, 3 habitaciones, baño, comedor, cuarto criados, $30.00. Llaves e informes: San Lázaro 376, entre Aramburu y Hospital, U-5858. A-1

A-2 Vedado y Príncipe

CASA H. No. 134 entre 13 y 15

Se alquila esta amplia casa con acomodo para tres familias que deseen vivir a la europea, pues está edificada para ello. Las llaves pueden solicitarse por los teléfonos, F-1269 y A-9616. Informes en San Pedro No. 6. A2

27 No. 9 entre Marina y Hospital

Se alquilan el 1o. piso izquierda y 1o. y 2o. derecha de esta moderna casa con comodidad para regular familia. Cuentan con 4 dormitorios, baño intercalado, servicio y habitación de criado. Llaves e informes en San Pedro No. 6. Teléfono A-9619. A2

CALLE SEIS No. 12

Entre Ave. Wilson y Once, Vedado. Se alquila esta hermosa casa, ocho dormitorios, dos baños, dos cuartos de servicio y comodidades para familia de gusto. Las llaves solicitarse, teléfonos F-1269 y A-9619. Informan en San Pedro No. 6. A2

A-7 Sto. Suárez y Mendoza

ALQUILO BONITO chalet. San Indalecio esquina Encarnación, cinco cuartos. Garage, cuartos chofer, precio muy reajustados. Informes: U-3763 8 a 9 y 12 y media a 2. A7

ALQUILERES VARIOS

A LOS QUE DESEEN establecer vidrieras de venta de tabacos y cigarros, se las facilitamos con existencia, si tiene local donde establecerla. San Lázaro 119, oficinas. Habana. A-Varios..

B-2 Naves y Locales

SE ALQUILA: CERRO 456, esquina a Patria, local propio para industria, compuesto de dos plantas y un sótano. Informes: M-9837. B-2

LAMPARILLA No. 90

Se alquila esta amplia casa. Se oyen proposiciones por contrato. Las llaves, San Pedro 6 e informes, teléfono A-9619. B2

ALQUILERES

B-2 Naves y Locales

CARLOS III ESQ. A ESPADA

Se alquila hermosa nave dotada de todos los adelantos y facilidades para industria de importancia. Se escuchan proposiciones, para todo el local o parte de unos y otros. Las llaves e informes, en San Pedro número 6. Telf. A-9619. B2

SAN PEDRO Núms. 24 y 26

Se alquila el local bajo, derecha de esta casa, preparado para comercio u oficinas de Agentes de Aduana, etc. Las llaves al lado. Informes: Dr. Arturo A. Vázquez. San Pedro número 6. A-9619. B2

B-4 Habitaciones

ALQUILAN HABITACIONES baratas, calle 8 No. 35, entre 13 y 15. Vedado. B4

SE SOLICITAN

S-1 Criadas y Criados

NECESITO para familia acabada llegar, una criada para cuartos, sueldo $20; un criado de mano, $20; y un chauffeur español $25; Compostela 58. S-1

S-12 Solicitudes-Varias

ESTA ES SU OPORTUNIDAD. Solicito personas ambos sexos, trabajo fácil, cómodo y excelentemente retribuído. Sueldo o comisión, según desee. Informes exclusivamente de 8 a 9 a. m. y de 8 a 9 p. m. Sr Solís, Ayesterán y Lugareño. (Clínica Fortún-Souza). S12

VENDEDORES DE tabacos, solicitamos. Facilitamos camión de reparto a quien no tenga. Marca atractiva y baratos. Buena comisión. San Lázaro 119, oficinas.. Habana. S12

AGENCIAS DE COLOCACIONES

CUALQUIER clase de empleado que necesite, de oficina, hoteles o domésticos, pídalos a la CUBAN AMERICAN EMPOYMENT, tenemos de todas nacionalidades, con buenas referencias. Telf: A-3343. A-3806. X.

SE OFRECEN

O-1 Criadas y Criados

DESEA COLOCARSE una joven española de criada de mano o manejadora, es buena y sabe trabajar, teléfono U-6607. O-1

SE DESEA COLOCAR una joven española para criada de mano o cuartos, teléfono A-1969. O-1

SE DESEA COLOCAR una señora de criada de mano, cocinar y limpiar, tiene buenas referencias. F-6176. O-1

SE DESEA COLOCAR una muchacha española para cuartos o comedor. Informes: F-5152. O-1

SE DESEA COLOCAR una joven española de criada de comedor o cuartos, sino es buen sueldo no molesten. Telf: F-6150. O-1

DESEA COLOCARSE español de criado de mano o otro trabajo, va al campo, tiene buenas referencias, teléfono M-5246. O-1

SE DESEA COLOCAR una muchacha española de criada de mano, o de cuartos, de lo que se le presente, lleva tiempo en el país. Telf: M-4035. O-1

DESEA COLOCARSE criado español, de mediana edad acostumbrado al servicio con buenas referencias, sale al interior. Telf: A-3343. O-1

SE DESEA COLOCAR una joven de color, cubana, para criada de mano, o manejadora, tiene buenas referencias. Informan: U-2417. O-1

SE OFRECE criada de cuartos española, sabe coser muy bien y cortar, otra de comedor, sirve a la rusa, tienen excelentes referencias. Telf A-3343 O-1

SE OFRECE criado de mano español sabe servir muy bien la mesa, ha trabajado en buenas casas, donde tiene referencias. Telf: A-3343. O-1

SE OFRECE criada de mano española sabe lavar y planchar muy bien, también sirve la mesa y tiene buenas referencias. Telf: A-3806. O-1

CRIADA ESPAÑOLA muy práctica para comedor, cuartos o criada de mano ,sabe lavar y planchar, tiene referencias, pregunten por Lola, teléfono: U-8239. O-1

DESEA COLOCARSE muchacha española para criada de mano o manejadora, o para ayudar todo los quehaceres de la casa. Informan teléfono I-6778. O-1

SE DESEA colocar una española de criada de mano o manejadora, sabe servir a la rusa, tiene buena referencia, Telf: F-4927. O-1

SE OFRECEN

O-1 Criadas y Criados

SE OFRECEN dos muchachas españolas de buena presencia y con referencias de las casas donde han trabajado, una sirve bien comedor; la otra sabe coser muy bien, lavar ropa fina o manejadora. Telf: M-7122.

DESEA COLOCARSE una joven española para criada de cuartos, sabe coser y entiende algo de corte, en la misma una para los quehaceres de la casa, siendo corta familia. Informan: 5a. No. 61, Vedado. Telf: F-6228. O-1

SE OFRECE una española para criada de mano o para los quehaceres de casa de moralidad, tiene referencias, le gustan los niños. Informan: M-1898. O-1

SE DESEA COLOCAR joven española de criada de mano o manejadora o de cuartos, lava y plancha, no le importa ir al campo, tiene buenas referencias. Informan Telf: U-7095. O-1

SE OFRECE MUCHACHA española de criada de manos o ayudar en los quehaceres de corta familia o limpiar y ayudar con niños, formal y sabe cumplir su obligación. Buenas referencias. I-2690. O1

DESEA COLOCARSE joven española de criada de manos o manejadora, es formal y sabe cumplir con su obligación. Teléfono A-8291. O1

DESEA COLOCARSE una joven peninsular para criada de manos o cuartos; tiene referencias. Informan: teléfono M-5242. O1

DESEA COLOCARSE joven española para el servicio de una corta familia; no importa que sean americanos; tiene referencias. Teléfono: X-2020. Duerme fuera o en la misma. O1

JOVEN ESPAÑOLA desea colocarse para cuartos o criada de manos. Cocina y limpia para corta familia; tiene referencias. Teléfono: A-2966. O1

DESEAN COLOCAR dos muchachas españolas, una para criada de manos, sabe servir mesa la otra para cocinar y limpir; tienen referencias. Informan: Telf. U-8239. Julia. O1

DESEA COLOCARSE una muchacha española de criada de comedor o habitaciones; tiene referencias. Teléfono: F-4414. O1

DESEA COLOCARSE una muchacha española, en casa particular; tiene referencias. Teléfono F-6267. O1

SE DESEA COLOCAR una muchacha española de criada de manos o manejadora o para cocinar y limpiar. Lleva tiempo en el país. Teléfono F-6332. O1

DESEA COLOCARSE joven española para criada de manos, plancha y lava ropa fina, es formal y trabajadora, tiene buenas referencias. Telf. M-6244. O1

O-2 Cocineras y Cocineros

COCINERA repostera con buenas recomendaciones de las casas en que trabajó, desea colocarse sin pretensiones, limpia y sabe trabajar bien, duerme fuera; no importa reparto. Telf: FO-3193. O-2

DESEA COLOCARSE una muchacha española para cocinar y limpiar cuartos o comedor, tiene referencias. Informan en el Telf. F-1118. O-2

UNA JOVEN española desea colocarse para cocinar, solo o cocinar y limpiar, siendo corta familia, desea buena casa, es formal y trabajadora. Telf: X-3027. O-2

SE OFRECE superior cocinera de color, lo mismo sale de la Habana. Otra cocina bien, sabe lavar y planchar o criada de mano, las dos con referencias inmejorables. Telf: M-7122 O-2

SE OFRECE española para cocinar y limpiar, corta familia, sabe cocinar bien, y tiene buenas referencias, teléfono A-3343. O-2

SE OFRECE una española de mediana edad, para cocinar y limpiar a corta familia, cocina a la criolla y española, tiene referencias y duerme en la colocación. Informan A-6313. O-2

SE DESEA COLOCAR una muchacha española para cocinar o para todos los quehaceres de una corta familia. Informan: Teléfono F-6079. O2

SE DESEA COLOCAR una buena cocinera española, cocina criolla y española, sabe repostería; tiene buenas referencias. Informan: M-4682. O2

SE COLOCA UNA señora española para cocinar y ayudar algo a la limpieza, prefiere un matrimonio solo o corta familia; en la misma; otra por horas. U-3739. O2

SE DESEA COLOCAR una joven española para cocinar y limpiar y otra en la misma para criada de manos o manejadora. Son limpias y cumplidoras. Teléfono. A-1821. O2

SE OFRECEN

O-2 Cocineras y Cocineros

SE DESEA COLOCAR una señora de mediana edad para cocinar, sabe hacer de todo; teléfono A-1077. Informan: Compostela 154. O2

SE DESEA COLOCAR una española para cocinar y limpiar, sabe hacer dulces, quiere casa seria; tiene referencias. Teléfono: A-8572. O2

SE DESEA COLOCAR una señora española para cocinar o limpiar o para cocinar solo y tenga recomendación. FO-9364 O2

COCINERO. JOVEN español desea coclocarse en casa particular, tiene buenas referencias cocina a la francesa, española y criolla, pastelería y repostería y helados. Telf. A-0850. O2

JOVEN ESPAÑOLA desea colocarse para cocinar y ayudar a la limpieza y entiende de repostería. Informan: M-5242. O2

DESEA COLOCARSE una joven española para cocinar y limpiar; tiene buenas referencias. Telf. M-1837. O2

DESEA COLOCARSE una buena cocinera española, sabe a la criolla y a la española, siendo corta familia, ayuda a la limpieza, buenas referencias. Telf. A-9774. O2

SE OFRECE COCINERA repostera española, sabe sazonar bien las comidas y variarlas, hace toda clase de rellenos y dulces; también otra para cocinar y limpiar son buenas referencias. A-4175. O2

O-3 Manejadoras

DESEA COLOCARSE una española de manejadora, es cariñosa con los niños y en la misma otra para cocinar y limpiar a corta familia o criada de cuartos, tienen referencias, teléfono: I-2476. O-3

MANEJADORA francesa sin pretensiones, desea encontrar familia, es formal y sabe su obligación. Luisa. U-8239. O3

Choferes

CHAUFFEUR español joven mecánico con los dos títulos, el de España y el de esta. Se ofrece a casa particular o comercio, preferencias inmejorables. Telf: A-9912, Ignacio. O-6

CUBANO, buen aspecto (29) ofrecéese para ofrecer chauffer particular 8 años experiencia, buen mecánico, instruído, puede ser secretario particular. Ref: Acosta, Adm. City Bank, Oscar. A-3070. O-6

DESEA COLOCARSE un español de mediana edad de chauffeur, en casa particular o comercio; no tiene pretensiones y con referencias. Informan: Telf. M-1758. O6

O-12 Ofertas-Varias

DESEA COLOCARSE un joven español para Colegio, Notaría o casa particular; como cualquier trabajo. Puede ayudar hacer copias en máquina, no tiene pretensiones de ninguna clase, se conforma con poco, tiene referencias. Informan al Telf. A-8044. o al Telf. M-5285. O12

V-7 Automóviles y Accesorios

LLEGO EL MOMENTO

Cambio y procede de otro cambio, flamante Buick, bien equipado, por materiales de construcción, pinturas, zapatos, solar etc. «La India», peletería. Monte 147. V7

PARA LAS DAMAS

PD-6 Interés para las Damas

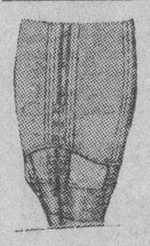

FAJAS

En GOMA, recubierta de Jersey de seda rosa, cierre de broches y cordón al frente. UN MODELO ORIGINAL MUY COMODO, desde $1.25 Hasta $3.50.

«BAZAR INGLES» Galiano y San Miguel

BOTONES para VESTIDOS

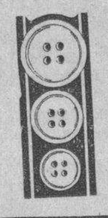

Gran surtido en BOTONES de FANTASIA para vestidos de invierno.

Los tenemos de todos tamaños, tanto metálicos como en Galalith.

Precios reducidísimos

"Bazar Inglés" Galiano y S. Miguel

SECRETARIA DE HACIENDA

DIRECCION GENERAL DE LA LOTERIA NACIONAL

LISTA de los números premiados en el Sorteo No. 847 ordinario, celebrado en la Habana el 20 de Noviembre de 1932

NUMEROS	PESOS
DECENA	
54	— 50
55	— 50
74	— 50
CENTENA	
112	— 50
163	— 50
188	— 50
191	— 50
197	—100
225	— 50
270	— 50
276	— 50
298	— 50
304	— 50
323	— 50
364	— 50
394	— 50
403	— 50
420	—100
466	— 50
477	— 50
481	— 50
511	— 50
535	— 50
564	— 50
614	— 50
665	— 50
691	—100
712	— 50
720	— 50
724	—100
764	— 50
784	— 50
795	— 50
818	— 50
823	—100
833	— 50
843	— 50
854	— 50
867	— 50
901	—500
902	— 50
912	— 50
979	— 50
MIL	
1018	— 50
1064	— 50
1069	— 50
1206	— 50
1211	—100
1240	— 50
1263	— 50
1268	— 50
1286	—100
1294	— 50
1298	— 50
1354	— 50
1360	— 50
1366	— 50
1433	—100

NUMEROS	PESOS
1465	—100
1485	— 50
1494	— 50
1518	—100
1536	— 50
1556	— 50
1605	— 50
1645	— 50
1671	— 50
1673	— 50
1741	—100
1750	—100
1817	— 50
1925	— 50
DOS MIL	
2061	—100
2086	— 50
2095	— 50
2097	— 50
2140	— 50
2147	— 50
2152	— 50
2171	— 50
2189	— 50
2194	— 50
2238	— 50
2247	— 50
2256	— 50
2280	— 50
2292	— 50
2371	—100
2373	— 50
2415	— 50
2456	— 50
2461	— 50
2489	— 50
2553	— 50
2596	— 50
2621	— 50
2641	— 50
2655	—100
2670	— 50
2672	— 50
2675	— 50
2683	— 50
2781	— 50
2820	— 50
2854	— 50
2855	—100
2858	— 50
2922	— 50
2931	— 50
2934	— 50
2935	— 50
2942	— 50
2992	— 50
TRES MIL	
3018	— 50
3019	— 50
3064	— 50
3069	— 50
3075	— 50
3100	— 50

NUMEROS	PESOS
3117	— 50
3153	— 50
3187	— 50
3249	—100
3252	— 50
3300	— 50
3319	—100
3360	— 50
3365	— 50
3401	— 50
3401	c.— 50
3402	c.— 50
3403	c.— 50
3404	c.— 50
3405	c.— 50
3406	c.— 50
3407	c.— 50
3408	c.— 50
3409	c.— 50
3410	c.— 50
3411	c.— 50
3412	c.— 50
3413	c.— 50
3414	c.— 50
3415	c.— 50
3416	c.— 50
3417	c.— 50
3418	c.— 50
3419	c.— 50
3420	c.— 50
3421	c.— 50
3422	c.— 50
3423	c.— 50
3424	c.— 50
3425	c.— 50
3426	c.— 50
3427	c.— 50
3428	c.— 50
3429	c.— 50
3430	c.— 50
3431	c.— 50
3432	c.— 50
3433	c.— 50
3434	c.— 50
3435	c.— 50
3436	c.— 50
3437	c.— 50
3438	c.— 50
3439	c.— 50
3440	— 50
3440	c.— 50
3441	c.— 50
3442	c.— 50
3443	c.— 50
3444	c.— 50
3445	a.— 50
3446	c.— 50
3447	c.— 50
3448	c.— 50
3449	c.— 50
3450	c.— 50
3451	c.— 50
3452	c.— 50
3453	c.— 50
3454	c.— 50

NUMEROS	PESOS
3455	c.— 50
3456	c.— 50
3457	c.— 50
3458	c.— 50
3458	a.—200
3459	50,000
3460	p.—200
3460	c.— 50
3461	c.— 50
3462	c.— 50
3463	c.— 50
3464	c.— 50
3465	c.— 50
3466	c.— 50
3467	c.— 50
3468	c.— 50
3469	c.— 50
3470	c.— 50
3471	c.— 50
3472	c.— 50
3473	c.— 50
3474	c.— 50
3475	c.— 50
3476	c.— 50
3477	c.— 50
3478	c.— 50
3479	c.— 50
3480	c.— 50
3481	c.— 50
3482	c.— 50
3483	c.— 50
3484	c.— 50
3485	c.— 50
3486	c.— 50
3487	c.— 50
3488	c.— 50
3489	c.— 50
3490	c.— 50
3491	c.— 50
3492	c.— 50
3493	c.— 50
3494	c.— 50
3495	c.— 50
3496	— 50
3496	c.— 50
3497	c.— 50
3498	c.— 50
3499	c.— 50
3500	c.— 50
3541	— 50
3566	— 50
3570	— 50
3587	—100
3660	— 50
3694	— 50
3707	— 50
3715	— 50
3756	— 50
3764	— 50
3770	— 50
3807	— 50
3843	— 50

NUMEROL	PESOS
3850	— 50
3886	— 50
3896	— 50
3918	— 50
3919	— 50
3961	— 50
3964	— 50
3986	— 50
CUATRO MIL	
4020	— 50
4111	— 50
4119	— 50
4134	— 50
4140	—500
4147	50
4153	— 50
4156	— 50
4182	— 50
4246	— 50
4250	— 50
4285	— 50
4287	— 50
4333	—100
4358	— 50
4364	— 50
4390	— 50
4402	— 50
4415	— 50
4436	— 50
4439	— 50
4451	— 50
4460	— 50
4475	— 50
4477	— 50
4503	— 50
4515	— 50
4542	— 50
4577	— 50
4578	— 50
4583	— 50
4612	— 50
4635	— 50
4721	— 50
4743	— 50
4767	— 50
4783	— 50
4801	— 50
4809	—100
4846	— 50
4908	— 50
4919	— 50
4921	— 50
4969	— 50
4995	— 50
CINCO MIL	
5005	— 50
5091	— 50
5105	— 50
5139	— 50
5162	— 50
5222	— 50

NUMEROS	PESOS
5237	— 50
5312	— 50
5332	— 50
5376	— 50
5417	— 50
5430	— 50
5454	—100
5470	— 50
5555	— 50
5590	— 50
5592	— 50
5594	—100
5610	— 50
5648	— 50
5670	— 50
5672	— 50
5692	— 50
5745	— 50
5804	— 50
5824	—100
5829	— 50
5897	— 50
5919	—100
5991	— 50
SEIS MIL	
6034	— 50
6061	— 50
6184	— 50
6188	— 50
6211	— 50
6216	—100
6244	—100
6245	—100
6288	— 50
6304	— 50
6320	— 50
6326	— 50
6356	— 50
6417	— 50
6421	— 50
6451	— 50
6502	—500
6518	— 50
6566	— 50
6739	— 50
6749	— 50
6768	— 50
6798	— 50
6801	— 50
6868	— 50
6961	— 50
6993	— 50
SIETE MIL	
7001	— 50
7036	— 50
7119	— 50
7127	— 50
7128	— 50
7130	— 50
7149	— 50
7172	— 50

NUMEROS	PESOS
7179	— 50
7248	— 50
7275	— 50
7342	— 50
7491	— 50
7543	— 50
7625	— 50
7708	— 50
7754	— 50
7776	— 50
7792	— 50
7801	— 50
7921	— 50
OCHO MIL	
8040	— 50
8052	— 50
8092	— 50
8099	— 50
8113	— 50
8157	—100
8246	— 50
8249	—100
8383	—100
8407	— 50
8471	— 50
8482	— 50
8529	— 50
8532	— 50
8545	— 50
8560	— 50
8578	—100
8581	— 50
8594	— 50
8602	— 50
8628	— 50
8691	— 50
8703	— 50
8733	— 50
8752	— 50
8768	— 50
8805	— 50
8835	— 50
8848	—100
8851	— 50
8862	— 50
8864	— 50
8867	— 50
8890	— 50
8892	— 50
8904	— 50
8929	— 50
8933	— 50
8951	— 50
8977	— 50
NUEVE MIL	
9001	—100
9010	— 50
9103	— 50
9117	— 50
9149	— 50
9168	— 50

NUMEROS	PESOS
9181	— 50
9210	— 50
9253	— 50
9269	—500
9293	a.—100
9294	6,000
9295	p.—100
9324	— 50
9338	— 50
9343	— 50
9345	—100
9433	— 50
9441	— 50
9452	—100
9481	— 50
9500	— 50
9536	— 50
9538	— 50
9597	— 50
9634	— 50
9652	—100
9687	— 50
9727	— 50
9772	— 50
9912	— 50
9983	— 50
9997	— 50
DIEZ MIL	
10035	—100
10095	— 50
10122	—100
10124	— 50
10143	— 50
10161	— 50
10191	— 50
10229	—500
10249	— 50
10328	— 50
10355	— 50
10356	— 50
10381	— 50
10431	—100
10476	— 50
10477	— 50
10516	— 50
10517	—100
10538	— 50
10581	— 50
10591	— 50
10592	— 50
10594	— 50
10668	— 50
10688	— 50
10706	— 50
10732	— 50
10823	— 50
10854	— 50
10918	— 50

NUMEROS	PESOS
10922	— 50
10942	— 50
10946	— 50
10978	— 50
ONCE MIL	
11055	— 50
11093	— 50
11139	— 50
11203	— 50
11273	— 50
11381	— 50
11398	— 50
11416	— 50
11449	— 50
11451	—100
11456	3,000
11473	— 50
11524	—100
11546	— 50
11588	— 50
11589	—100
11613	— 50
11623	— 50
11659	— 50
11660	— 50
11674	— 50
11691	— 50
11697	— 50
11736	— 50
11756	— 50
11759	— 50
11786	—100
11868	— 50
11899	— 50
11936	—100
11937	— 50
11962	— 50
11968	— 50
DOCE MIL	
12046	— 50
12262	—

HONRAS FUNEBRES EN LA IGLESIA DEL CERRO POR LAS VICTIMAS DEL CICLON

El R. P. José Viera, a pesar de encontrarse, un tanto quebrantado de salud, condolido ante el clamor de las víctimas de Camagüey, Santa Cruz del Sur, y demás pueblos de la parte Central y Oriental de Cuba, celebró el viernes 18 del actual a las nueve de la mañana solemnes Honras Fúnebres, en las cuales ofició con el generoso concurso de los Padres Ignacio Torres y Francisco Gayol, el maestro Fuentes, organista de la Iglesia de Reina, las señoritas Conchita Grillo y Conchita Villar y la casa de pompas fúnebres «La Central». Esta tuvo a su cargo la erección del túmulo.

El maestro José Fuentes, las señoritas Conchita Grillo y Conchita Villar y el violinista señor Valvé, interpretaron la misa y responso de Krierbajer.

El padre Viera, antes del Responso, pronunció una conmovedora Oración, que arrancó lágrimas al numerosísimo auditorio.

Les describió las horas de angustia del ciclón, las más horribles a éste siniestro siguieron, de los niños que perecieron y de los que quedaron sin padres.

Cita narraciones de testigos oculares, tomadas de los diarios y de las llamadas de auxilio de los rotativos de la Prensa diaria, citando con encomio las del Director del DIARIO DE LA MARINA.

Cita palabras de un ilustre hombre público, que admira al pueblo de Cuba por su grandeza de ánimo ante las desgracias que le afligen.

Pero es necesario, que también se nos admire por nuestra inmensa caridad en consolar y remediar a los supervivientes, aún a costa de los mayores sacrificios. Y a los que murieron, orando constantemente por ellos para que el Señor les otorgue el descanso, sino en méritos a nuestras oraciones, en gracia a tantos inocentes como han muerto y a tantos como sufren en su orfandad.

Por esos niños segados en flor y por los que padecen, en su desamparo, pidamos a Dios, que nos perdone nuestros pecados especialmente de falta de amor fraternal. Unámonos, ahora todos ante la desgracia nacional para socorrer a los vivos faltos de todo, y a los muertos con nuestras oraciones para que todos unidos por el lazo común del amor a Dios y al prójimo por Dios seamos unos en el tiempo y unos con Cristo en la eternidad.

El Padre Viera pronunció una sublime oración, que movió hondamente los corazones.

Es digno de alabanza el Padre Viera por su generosidad y altruismo para con las víctimas del ciclón, apesar de encontrarse enfermo.

Pero...

«Bienaventurados misericordiosos, porque ellos alcanzarán misericordia»

HOMENAJE MUY SENTIDO AL DIRECTOR DE LA SALLE, CON MOTIVO DE SU SANTO

Con motivo de celebrar su fiesta onomástica el miércoles, el muy querido Director del Colegio de La Salle del Vedado, Hermano René Edmundo, y uno de los fundadores del plantel en 1905, fué objeto de un sentido pero modesto homenaje privado, por parte de los alumnos del Colegio.

Iniciose el acto a las 8 a. m. con misa armonizada en la Capilla del plantel que se encontraba bellamente engalanada.

Se acercaron al Banquete Eucarístico centenares de alumnos.

Esta piadosa ceremonia fué presidida por el festejado y el cuerpo de profesores.

El coro dejó oir bellas piezas musicales.

A las diez de la mañana reuniéronse los mil educandos en el Salón de Actos, tributándole al Hermano Director un modesto pero sentido homenaje de afecto y cariño.

Los alumnos de las diferentes aulas, pronunciaron discursos alusivos, recitaron preciosas poesías y ejecutaron un variado programa de piezas de música.

Después fueron proyectadas diferentes películas durante más de una hora.

Se terminó el acto con sentidas frases de gratitud pronunciadas por el Hermano Edmundo, quien agradeció muy de veras las muestras de cariño que le acababan de dar sus discípulos, a los que concedió de vacaciones la sesión vespertina.

Durante todo el día fué sumamente felicitado por sus numerosos ex discípulos y amistades.

Asistió a saludarlo también una comisión de alumnos de la Escuela Parroquial Gratuita, presidida por el Director Hno. Carlos y los profesores.

El DIARIO DE LA MARINA reitera su felicitación sincera a tan ilustre educador.

Lorenzo Blanco.

Su anuncio clasificado en el Diario de la Marina, llega a las 7 de la mañana a donde a Ud. le interesa.

Llegue Ud. donde le conviene, no espere que vayan a buscarle, puede ser tarde.

Anúnciese en los Clasificados del

DIARIO DE LA MARINA

LAS FIESTAS A CRISTO REY CELEBRADAS EN EL TEMPLO DE LA MERCED

La Venerable Comunidad de Padres Paules y la Guardia de Honor del Corazón de Jesús de la iglesia de la Merced, han celebrado con sumo esplendor las fiestas de Cristo Rey.

Como preparación a las mismas se tuvieron los solemnes ejercicios de los Quince Jueves en honor de Cristo Rey en la Eucaristía, que es su trono de amor en la tierra, porque sus delicias son el habitar con los hombres.

Estos Quince Jueves se empezaron el 20 de julio y se concluyeron el 27 de octubre o sea la antevíspera de la festividad de Cristo Rey. En este último jueves eucarístico, predicó el director de la Guardia de Honor, R. P. León Barrio, C. M., organizador y director de estos jueves del Santísimo.

La parte musical estuvo encomendada al Coro del Catecismo de la iglesia de la Merced y a las alumnas de la Creche del Vedado.

Dirigió el R. P. Esteban Maestro-Juan y acompañó al órgano el R. P. Guillermo Pinazo, C. M.

Prestó su piadoso concurso un grupo de Caballeros de Colón del Consejo San Agustín No. 1390, los cuales portaron el palio en las 15 procesiones eucarísticas habidas.

Presidió a estos Caballeros de Colón el gran Caballero delegado Hermano Eusebio Dardet.

Ofició el Superior de la iglesia de la Merced, R. P. Antonio López Izaguirre, que es a la vez el visitador de los Padres Paules de Cuba.

Las fiestas de Cristo [illegible] duraron tres días: viernes y sábado a las ocho y media de la mañana, Misa solemne. Una vez finalizada ésta exposición del Santísimo Sacramento, piadoso ejercicio, cánticos, bendición y reserva.

Dirigió la parte religiosa el director de la Guardia de Honor, R. P. León Barrio, prefecto del templo de la Merced.

La parte musical la dirigió el maestro Saurí, el veterano organista de esta iglesia.

El domingo de Cristo Rey, a las ocho a. m. celebró Misa de Comunión general el R. P. León Barrio, C. M.

Concurrió en pleno la Guardia de Honor y representaciones de las Asociaciones establecidas en esta iglesia.

La Misa y el gran banquete eucarístico fueron amenizados con bellísimos motetes, que cantó el maestro Saurí.

Además de esta Comunión se distribuyó de 6 a 12 a. m. cada cuarto de hora.

A las nueve a. m. tuvo lugar la solemnísima Misa, oficiando de prefecto el R. P. Gregorio Arnais, C. M., asistido de los Padres Hilario Chaurrondo y Juan Alonso, C. M.

Pronunció el panegírico de Cristo Rey con elocuentísima palabra, el R. P. Bruno García, C. M., el cual ha sido muy elogiado y felicitado por el numerosísimo concurso de fieles, que le escuchó con fervorosa atención.

Escogidas voces bajo la dirección del maestro Saurí interpretaron la Misa de Bordese, al Ofertorio «O Cor Amoris» de Zabala y después de la Misa el Himno a Cristo Rey.

Terminada la Misa, el R. P. Ramón Subirón, C. M., expuso el Santísimo Sacramento, recitó el Acto de Consagración a Cristo Rey, las Letanías del Corazón de Jesús y reservó el Santísimo Sacramento.

Se terminó el esplendoroso homenaje a Cristo Rey con el canto del Himno Eucarístico de Sagastizábal.

El DIARIO DE LA MARINA felicita a los Padres Paules y a la Guardia de Honor y de un modo especialísimo a su activo director, P. León Barrio, C. M., a quien principalmente estos brillantísimos cultos fueron debidos.

PROFESIONALES

DR. HORACIO FERRER
Oculista. Consultas de 2 a 6 de la tarde, $5.00. Consultas a horas fijas, durante todo el día, $10.00. Línea y L, Vedado. Teléfono F-4831. Prof.

POLICLINICA INTERNACIONAL
Director: David Cabarrocas, San Miguel 130, entre Lealtad y Escobar. U-2737. Cuando vaya al Hospital, Casa de Socorro o Sociedades, fíjese en la Policlínica Internacional. Da gratis consultas, reconocimientos, Rayos X., Rayos Ultravioleta, Luz Alpina, medicinas, inyecciones intravenosas, análisis, curas, etc. Consultas, de 11 a 8. Prof.

DR. JORGE L. DEHOGUES
Oculista. Consultas de 11 a 1 y de 4 a 6, $5.00. Para pobres: lunes, miércoles y viernes, de 4 a 5. Aguila 94. Telf. A-3940. Prof.

DR. E. PERDOMO
Estrechez de la orina. Hidrocele, Sífilis. Impotencia. Calle C. número 4, altos, de 1 a 4. Vedado. Telf. F-4822. Prof.

DR. MANUEL LOPEZ PRADES
Graduado Madrid y Habana, 42 años ejerciendo. Enfermedades de la sangre, pecho, señoras y niños. Partos. Tratamiento especial curativo de las afecciones genitales de la mujer. Consultas diarias de 9 a 11 y de 12 a 3. Gratis, martes y viernes. Amistad 95. altos. Prof.

DR. ABELARDO LADRABOR
Consultas gratis, 2 a 12 a. m. Pagas, 3 a 5 p. m. Enfermedades señoras, flujos crónicos, metritis, bronquitis, corazón, riñones, diabetes, reumatismo crónico, enflaquecimiento. Inyecciones Neo-Salvarsán, Angeles 3, entre Reina y Estrella. Telf. A-0801.

DR. MARIO LUIS GARCIA
Ex-médico de la Asociación Dependientes. Medicina General. Especialmente Vías Digestivas. Consultas Módicas, diarias de 1 a 3 $1.00. Turnos especiales. U-6428. San Lázaro 305-D. entre Hospital y Aramburo. P-1

VENEREAS-BLENORRAGIAS
Antiguas, mal curadas, aunque desesperadas. Próstata impotencia, esterilidad. Curaciones garantizadas, pocos días. Sistema nuevo, doctor Winkelmann, especialista alemán. Campanario 57, esquina a Concordia. Consultorio Alemán. Prof.

DR. FRANCISCO J. DE VELASCO
Corazón, Pulmones, Estómago, Intestinos

DR RUBEN DE VELASCO
Corazón, Pulmones. Enfermedades de los niños. Consultas de 12 a [illegible] de 1 a 3 días laborables. Horas especiales, previo aviso. Salud 34. Telf. A-5418. Prof

ALQUILERES

A-1 — Habana

SE ALQUILAN

SAN LAZARO 318, altos, sala, recibidor, dos habitaciones, baño intercalado, comedor, pantry, cocina, servicios criados: alquiler, $30. Verlos, de 2 a 6 p. m.

SUAREZ 137, bajos y altos, modernos, sala, dos habitaciones, baño completo, comedor, cocina. Alquiler, $20. Verlos de 8 a 12 a. m.

INFORMAN
Compañía de Seguros "EL IRIS"
Empedrado 34. Teléfono A-1294. A1

DESAMPARADOS 10-16. Alquilo juntas, cuatro accesorias con puerta y ventana a la calle; teniendo siete cuartos altos independientes, con balcón a la calle. F-2124. A1

HORROROSA GANGA

En $20.00 se alquilan los lujosos y modernos bajos de Benjumeda número 48, entre Marqués González y Oquendo, a dos cuadras de Belascoain, acabados de pintar, compuestos de sala, saleta corrida, tres habitaciones baño completo intercalado, calentador, cocina etc. La llave al doblar; Pasaje Agustín Alvarez número 10. Informes: Edificio «Bacardí» Apartamento 401. Francisco Torres. Telf: A-7830. De 10 a 12 a. m. y de 3½ a 5½ p. m. A-1

ALQUILO ALTOS, Gervasio 17-A, sala, saleta, cuatro habitaciones, baño completo intercalado, comedor, cocina, cuarto y servicios criados. F-3469. A-1

TEJADILLO 17 entre Aguiar y Cuba, casa de una sola planta, con sala, comedor, 4 cuartos, otro chico, baño, cocina, buen patio y demás. $25. teléfono A-6033. A-1

SE ALQUILA una casa en $15; en Jesús Peregrino No. 43 compuesta 3 cuartos, sala, comedor, cocina y baño moderno. Informan en la misma. Telf: M-3005. A-1

CONDESA 41. Entre Escobar y Lealtad, primer piso, sala, comedor, dos cuartos, baño intercalado, cocina gas, $20.00. Llave Concepción Valla y Escobar (bodega). Informes: M-7203. A1

ACABADOS de pintar y reformar, se alquilan los altos de Galiano número 3 entre San Lázaro y Trocadero. Sala, comedor, cuatro cuartos, baño completo intercalado, cocina, patios y servicios para criados. Ultimo precio muy rebajado $35. Informan en el 2o. piso de la propia casa y en el teléfono FO-1265. A-1

AGUIAR 19 ENTRE CHACON

y Cuarteles alquilo espléndido fresco alto sala, saleta, comedor al fondo, 4 cuartos, baño completo, cocina, cuarto, servicio criados. Precio regalado $40.00. Exigo referencias. Informan: en los bajos. A-1

SE ALQUILAN LOS altos de Manrique 212, es moderna, sala, comedor, dos habitaciones, cocina y servicios, muy barata, llave bodega. Informan: Telf. M-4080. A1

MARINA 21, frente al Parque Maceo. Modernos bajos. Portal, sala, comedor, tres cuartos, baño intercalado. $28.00. Informes: A-6420. A1

SITIOS 61. SALA, RECIBIDOR, ocho habitaciones, patio y servicios, $30. Informes: A-6420. A1

ARAMBURU 23 ALTOS, esquina San Rafael, recibidor, sala, comedor, 3 cuartos, baño compuesto y cocina. Llave botica, $30.00. Informes: A-6420. A1

CONSULADO 14 ENTRE Prado y Genios, altos modernos. Sala, comedor, tres cuartos, baño completo, cuarto y servicios de criados. Informes: A-6420. A1

TEJADILLO 5 altos. Sala, comedor, tres cuartos, baño. Cuarto y servicios de criados. $25.00. Informes: A-6420. A1

SALUD 152 ALTOS sala, comedor, 3 cuartos, baño intercalado y servicios de criados. Llave en los bajos. $25.00. Informes: A-6420. A1

TEJADILLO 32. BAJOS, amplia casa propia para familia larga o huéspedes. Llaves en los altos. $65.00. Informes: A-6420. A1

PRADO 62 ESQUINA a Colón bajos, propios para establecimiento o familia larga. Llave e informes en la misma de 8 a 11 y de 2 a 6. A1

TROCADERO 109, altos, casi esquina Galiano, sala, comedor, tres cuartos, baño completo y patio, $30.00. Llaves, los altos. A1

EDIFICIO «MARTA», Consulado 7, casi esquina Prado, moderno piso alto, con todo confort, al estilo americano. Precio reducido. Hay elevador permanente. Informes, al portero. A1

JOVELLAR 14, ALTOS, modernos, recibidor, sala, tres cuartos con closets, comedor, baño intercalado, cuarto y servicios criados, $25.00. Llave bajos. Informes: A-6420. A1

MALECON 4 AL LADO del Unión Club, con entrada por San Lázaro 24, altos y bajos, propios para club o familia larga. Llave en la misma. Informes: Obispo 16. A1

SAN RAFAEL 153 y 155, entre Lucena y Marqués González, y Marqués González 6, entre San Rafael y San José, sala, comedor, 3 habitaciones y baño. Llaves la misma, desde $25, $35.00. Informes: A-6420. A1

MANRIQUE 138, entre Salud y Reina, casa antigua muy grande, propia para almacén, véala y ofrezca. Telf. A-6283. A1

SE ALQUILAN

Apodaca 14, primer piso, Suárez 44; Corrales 5 altos: Corrales 57½ bajos; Corrales 34 altos y bajos. Todas con cuatro habitaciones y servicios completos. Precios de situación. Informes: Someruelos 6. A-1

CONDESA 3. Casi esquina Campanario. Primer piso sala, comedor, tres cuartos grandes, cocina gas, baño, $25.00. Llaves bodega en frente. Informes: M-7203. A1

ALQUILO $16, $18 y $20.00 altos y bajos. Sala, comedor, tres cuartos, dos baños y cocina. Carlos III, esquina Almendares. Informes: bodega. U-6772. A1

SAN JOSE 75, altos amplios, de tres luces, sala columnas, saleta, tres habitaciones, gran baño y servicio criados, en $27.00. Los bajos, local sanitario, salón columnas, capacidad para depósito u otro uso: barato. Las llaves en el No. 88, al frente. Informan: Telfs. U-1410 y A-5068. A1

SE ALQUILA baratísimo pequeño local en Aguila 18, propio para tienda, depósito, puesto, barbería o cualquier industria. FO-2809 Informan.

VILLEGAS No. 8 bajos; sala, comedor, tres cuartos, baño intercalado completo, cocina gas y dos patios. $28.00. Telf: A-9783. A-1

SINTONICE LA ESTACION CMW
El DIARIO Hablado
Se trasmite todos los días a las 7.30 a. m., 1 p. m. y 6 p. m.

SAN LAZARO 397, entre Espada y Hospital. Alquilo planta baja, compuesta sala, comedor, 3 cuartos, baño cocina, cuarto de criado y patio. Precio: $35.00. Informes: Bufete de Arellano, M-3936. A1

O-REILLY 76: SE alquila el primer piso compuesto de sala, recibidor, 3 cuartos, comedor, baño, cocina, servicio de criados, 2 cuartos en la azotea. Precio: $38.00. Informes: Bufete de Arellano, M-3936. A1

LUZ 36: ALQUILO segundo piso, compuesto recibidor, sala, 3 cuartos, baño intercalado, comedor, cuarto y servicio de criados, cocina y cuarto en la azotea. Precio: $35.00. Informes: Bufete de Arellano, M-3936. A1

ALTOS INDEPENDIENTES Concordia 154 entre Soledad y Oquendo, sala, comedor, 6 cuartos, baño, cocina, agua abundante. Ventilada. Llaves: Botica. Informes: A-5650, $30.00.

SANTIAGO 36, entre Pocito y Jesús Peregrino: Modernos pisos independientes con sala, comedor, cuatro cuartos, baño intercalado, servicio doble. Llaves: Bodega. Informan: FO-1058. A-1

MERCADERES 16, entre Obispo y Obrapía. Primer piso. Sala, comedor, cinco cuartos, baño, cocina, $28.00. Llaves: Ferretería «La Numancia»; informes: A-5650. A-1

ALQUILO CASA una sola planta en Cárdenas 68, entre Misión y Esperanza, sala, comedor, 4 cuartos, baño, cocina; clara y fresca: $30.00. Llaves: Bodega Misión. Informan A-5650.

ALQUILO SAN RAFAEL 107 altos, compuestos de sala, saleta, comedor, tres cuartos, cuarto criados, baño y demás servicios, la llave en los bajos. Telf: U-7926. A-1

ALQUILO calle Cerrada 22 entre Quinta y Vigía, sala, comedor, tres cuartos, muy barata, llave en la misma. U-7071. A-1

ALQUILO segundo piso de Gervasio 188 entre Salud, casi esquina Reina, tres habitaciones grandes y demás. Informes: U-3469, la llave en los bajos. A-1

ALQUILAMOS MODERNAS y bien situadas casas: Basarrate 24 bajos y 26 altos; Rodríguez y Ensenada (altos y bajos). 4 cuartos, sala, saleta, comedor y demás servicios, todas. Llaves: bodega. Informan: A-1752.

SE ALQUILAN los altos de Neptuno y Lucena propio para Colegio, precio de situación, la llave e informes en Neptuno No. 245. A-1

BELASCOAIN 26 esq. por San Miguel, altos Banco Canadá, cerca todas partes para familia estable, piso tranquilo, fresco, seguro, moderno, primer piso; otro mayor en el segundo. Ganga. Portero o al lado. A1

FRENTE LA TERMINAL: Lindo, fresco y asoleado: bajos de Arsenal 26. Sala, saleta, tres cuartos, baño, cocina, servicio criados, dos patios: $29. F-1915. A1

ESCOBAR 106 alquilo vivienda amplia, fresca esquina, San Miguel, sala, saleta, dos cuartos, servicios, patio, cocina $20. Llaves bodega. Informes: M-9896. A-1

CARLOS III 16-A

Alto, sala, saleta, cuatro habitaciones, baño intercalado, cocina de gas. Precio: $30.00. Informan: F-2134.

ALQUILO Armas 58 esquina a Santa Catalina, bonita y fresca casa, sala, comedor, tres habitaciones, baño cocina y patio, se da muy barata. M-7450. A-1

SAN MIGUEL 183-A esquina Fraile alquilo los hermosos y espléndidos altos, 6 habitaciones, comedor, cocina, baño completo, de criados y azotea, acabada de pintar $38. M-7450. A-1

ALQUILO Fernandina 50 media cuadra Calzada de Monte, acabada de pintar, sala, comedor, cinco habitaciones, cocina, servicios, patio y azotea. Precio muy barato. M-7450. A-1

ALQUILO hermoso y fresco piso alto Marqués González 35, media cuadra Carlos III, sala, comedor, tres habitaciones, cocina, y servicios. Precio muy barata. Telf: M-7450. A-1

GANGA los dos, 1o. y 2o. pisos de Cristo No. 6, sala, saleta, 3 cuartos, baño, comedor, coina y todo confort moderno, precio $35; cada piso. F-1405. Llaves en la misma. A-1

SE ALQUILA primer piso y apartamento independiente en la azotea, casa moderna, Neptuno 29 entre Industria y Amistad. La llave en el número 44. Informes Ruisánchez, Angeles 13. Telf: A-2024. A-1

SE ALQUILAN, bonitos altos, Lealtad 38, cerca del Malecón, sala grande, recibidor, 4 cuartos, comedor, 2 habitaciones en la azotea. Llaves en la misma. Telf. F-3417. A1

FRENTE la Terminar: Lindo, fresco y asoleado; bajos de Arsenal 26, sala, tres cuartos, baño, cocina, servicio criados, dos patios $29. F-1915. A-1

NEPTUNO 167

Entre Escobar y Gervasio, piso de tres habitaciones, y demás piezas, incluso cuarto y servicio criada, por $25.00. Llave en los bajos. Informes: M. A. Ramos. «La Casa Grande». A-1

$18 Subirana 52 e Infanta 70 altos. Sala, saleta, 3 cuartos, baño, comedor, cocina. Informe: M-2096.

GANGAS SEALQUILAN

CON MES ADELANTADO

SALA, SALETA, 4 Y 5 HABITACIONES, COMEDOR, COCINA, BAÑOS, ETC.,

Virtudes 82	$40.00
Monserrate 133	$35.00
Suárez 116 y 116-A, altos	$23.00
Compostela 36, altos	$30.00
Avda. de la Paz No. 15	$40.00

SALA, SALETA, 2 CUARTOS, COMEDOR, COCINA, BAÑO, ETC., EN:

Martí 67, Marianao	$12.00
Lawton y Vista Alegre	$ 4.00
San Lázaro 222-224	$15.00
Cueto 91	$ 7.00
Ayesterán 12, altos	$18.00
Atocha 8 y medio	$ 6.00

DEPARTAMENTOS CON BAÑO EN:

Dragones y Amistad	$ 5.00
Amistad y San Miguel	$ 7.00

M-2096 4356 M-6265

SAN RAFAEL 122 esquina Gervasio 2do. piso moderno, sala, comedor, 3 habitaciones, baño moderno, cocina, habitación y servicio privado. Informes de 2 a 4 en la misma. A-1

VIRTUDES 144½

Alto, recibidor, sala, cinco habitaciones, dos baños intercalados, comedor al fondo, pantry, cocina de carbón y gas, dos habitaciones de criados y baño. Precio: $60.00. Informan: F-2134. A1

NEPTUNO 219, entre Oquendo y Soledad. Se alquilan altos nuevos, sala, saleta, tres cuartos, baño intercalado, comedor, terraza, cocina, cuarto y servicio criados. Informan: bajos. Teléfono F-3656. A-1

GLORIA 243. Se alquila segundo piso, construcción moderna: compuesto de sala, comedor, dos cuartos, baño completo, cocina y servicios. Informan: Teléfono A-3236. A-1

SE ALQUILA primer piso moderno, tres habitaciones, sala, comedor, baño intercalado, y servicio de criados. Edificio Ruisánchez, Angeles y Estrella. Teléfono A-2024. También se alquilan habitaciones en la azotea, para hombre solos, muy baratas. A-1

ALQUILO LOS BAJOS de la moderna casa Malecón 73, sala, comedor, 2 habitaciones, baño intercalado completo, cocina gas, cuarto de criados y gran patio. Informes, Monte 170. A-2066. A-1

ALQUILO ALTOS modernos, San Rafael No. 148, esquina Lucena, sala, comedor, dos habitaciones, baño intercalado completo, cocina de gas y servicio de criado. Informan L. Aguilera, Telf: A-7252, Precio de situación. Las llaves en la bodega. A-1

ALQUILO MONSERRATE 139, frente a la Estación de Policía, piso primero, moderno, sala, 3 habitaciones, baño intercalado, comedor al fondo; cocina y calentador gas. Informes: Manzana de Gómez 240. A-4893. A-1

SE ALQUILAN: BELASCOAIN número 125, entre Reina y Estrella, precioso, fresco y ventilado segundo piso, 3 habitaciones, baño intrecalado con calentador, cocina de gas. Para más informes: Manzana de Gómez 240. Telf: A-4893. A-1

ALQUILO 1er. piso. Lagunas 68, entre Belascoain y Gervasio, compuestos. sala, saleta, 4 cuartos, comedor, cocina y un espacioso y moderno baño de construcción moderna y a la brisa. Precio: $38.00. Informan: Monte 320. Teléfono A-9895. Llave en la misma a todas horas. A1

SE ALQUILA Reina No. 48, esquina a Manrique, un piso moderno a precio de situación. Informan, teléfono A-7540. Puede verse todas horas. Portero de la misma. A-1

AGUIAR 112, entre Amargura y Teniente Rey, 1o. y 2o. pisos, sala, hall y servicio de criados. Informes por teléfono U-1564. A-1

VIVA CERCA de las oficinas Obrapía 65 primer piso; sala, saleta; cinco habitaciones, comedor, baño intercalado, cocina gas. Precio situación. Informes: Telf: A-8062. A-1

SE ALQUILA: Vapor 17, casa complias, sala, comedor, baño moderno intercalado y patio. Informes, teléfono A-5540. Llaves en Vapor 23. A-1

ALQUILO PISO independiente, casa moderna, Suárez 107, primera planta, compuesto comedor, 3 habitaciones cocina, baño intercalado, servicios criados. Llave, en el segundo. Teléfono: A-5540. Galiano 66. Banco.

SE ALQUILA: SAN MIGUEL 59, segunda planta, derecha compuesta sala, comedor, 3 habitaciones, baño moderno intercalado y cocina. Informes: Telf: A-5540. Galiano, Banco.

SAN JOAQUIN 42, ALTOS

Entre Monte y Omoa, acera de la brisa, sala, recibidor, tres cuartos, cocina y regio cuarto de baño $23. Llaves bodega en frente. Informes: M-4803. A-1

SE ALQUILA MAGNIFICA CASA moderna Chacón 4 altos, tiene sala, saleta, cinco cuartos, baño intercalado, comedor y cocina. Informan: Teléfono: A-1051. A-1

PRADO 68. SE ALQUILA el piso alto de esta espaciosa y ventilada casa, acabada de reparar y pintar. No tiene garage. Precio: $130.00. Telf: F-3896. De 9 a 12 a. m.

SE ALQUILAN Jesús Peregrino 57 y 57-A altos, tiene sala, saleta, dos cuartos, baño intercalado, comedor y cocina. Informan: Telf: A-1051. A-1

$20 Genios esq. a Morro «Edificio Gómez»: con sala, saleta, 3 habits. baño intercalado, comedor, cocina y servicios criados, etc. Infs.: en la misma y M-2096.

SE ALQUILA EL 1er. piso. Salud 106, inmediato a Belascoain. Sala, recibidor, 3 cuartos, baño completo, cuarto criados, comedor, pantry y cocina. $35. A1

SE ALQUILAN los altos de Esperanza y Factoría, acabados de pintar, muy frescos, muy bonitos y baratos. Informan en la bodega. A-1

OQUENDO 9-C. ALQUILO entre San Rafael y San José, bajos modernos sala, saleta, dos cuartos, baño moderno y cocina. Baratos. Informes Díaz. Neptuno 200. Telf: U-5154 A-4300. Verla de 3 a 5. A-1

HABANA 83, segundo, entre Obrapía y Lamparilla. Sala, saleta, tres cuartos y servicios. Precio rebajadísimo: $30.00. Teléfono A-2686.

HABANA 115, se alquilan los dos pisos altos, 19 habitaciones todas con lavabos. $75. Informan U-4912. A-1

PRADO 88: Alquilo los suntuosos altos de esta espaciosa casa, para familias de posición, con todas comodidades. Llaves: Prado 90. Informes: Sr. Manteca, Cuba 76. teléfono A-8903. A-1

BERNAL 28 ALTOS, modernos, sala, saleta, 2 cuartos, motor para agua; Llave bajos, de 10 a 5, Informes: Telf: A-5418. Precio: $20.00. A-1

$20 Desagüe 20 altos, entre Oquendo y Marqués González, balcón, sala, 2 hermosas habitaciones, baño intercalado, comedor, cocina, cuarto servicio de criados. Informan en la misma y M-2096.

Se Alquilan

los magníficos altos de O-Reilly 73, compuestos de recibidor, espléndida sala, cuatro grandes habitaciones, cuarto de baño, servicio de criados y tres buenas habitaciones con su baño en el piso más alto, que dan a espaciosa azotea. Llave en la corsetería de los bajos
Informan:
I-2692 y M-7911 A-1

SE ALQUILA el 2o. piso de Lealtad 33-A entre Lagunas y Animas $30. Llave en los bajos. Telef: FO-7767. A-1

SE ALQUILAN los altos de la casa Carmen 54 con sala, saleta 3 habitaciones, baño, terraza al fondo. Informes Telf: A-3073. Precio $28.00. A-1

SE ALQUILAN los bajos de la casa Esperanza 136, con sala, saleta, 2 habitaciones, servicios. Precio: $16.00. Telf: A-3073, moderna. A1

ALQUILO CASA COMPOSTELA 50-A entre Obispo y Obrapía, para joyería, exposición de tabacos o modista con vidrieras y armatostes Verla 1 y media a 5 y media. Informan M-3741. A-1

ALTOS DE VIRTUDES 137

Entre Escobar y Gervasio a la brisa. Sala, recibidor, comedor, seis habitaciones todas con lavabo, baño, cocina. Alquiler: $50. Informan: U-4350. A1

CASA PLANTA baja con cuatro habitaciones en Concordia 185 casi esquina a Hospital. Informan «Bufete Morales y Solís» Obispo 105, altos. A-9250. A-1

REBAJADOS: SAN LAZARO 98 altos modernos, frescos, sala, comedor, tres grandes cuartos, baño moderno; intercalado; hall, cocina. Informes: M-2863; F-6635. Llave en el 200, M-6428. A-1

SAN FRANCISCO No. 19 entre Neptuno y San Miguel amplios bajos con sala, comedor, 3 cuartos, baño al fondo, patio, escalera para la azotea. Precio 3 veces rebajado. Informa: Goizueta. F-3937. A1

VIRTUDES 162, bajos. Se alquilan con sala, comedor, tres cuartos, baño, cocina, etc. Más ninformes: Ramón G. Fernández. U-1157. A-1

ANIMAS 177 altos, entre Oquendo y Soledad, sala, comedor, 4 habitaciones, baño intercalado completo, servicios de criados y cocina. Informan: Ramn G. Fernández. Telf: U-1157. A-1

ESTRELLA 239, ALTOS y bajos, sala, comedor, tres habitaciones, baño, cocina y patio. Informes: Ramón G. Fernández. U-1157. A-1

SE ALQUILA en Infanta 43-B bajos, casa compuesta de portal, sala, comedor, tres cuartos, baño intercalado, cocina y patio. Informes: Ramón G. Fernández. Telf: U-1157. A-1

GERVASIO 176, ALTOS modernos, entre Reina y Salud, sala, saleta, cuatro cuartos, baño intercalado, comedor, cuarto servicio criados. F-1712 A-1

SE ALQUILAN CASAS baratas. Armol Seco 63, bajos, entre Sto. Tomás y Benjumeda. Compuesta, sala, recibidor, comedor, 4 habitaciones, cocina y baño. Precio: $20. Teléfono U-1478. A1

JESUS MARIA 62 altos, en $22 se alquila, sala, comedor, tres cuartos, no fiador. Informes, San Miguel 202 altos. Telf: U-5051. A-1

ALQUILO. ESCOBAR 123 bajos, casi esquina a Reina, compuesta de sala, saleta, comedor, cuatro habitaciones, cocina gran baño y patio. Monte 170 bajos. Telf. A-2066. A1

ALQUILO San Miguel 308 esquina Mazón, altos hermosos modernos, rodeados chalets, líneas, parque Aguirre, sala, comedor, 4 habitaciones, baño intercalado, servicio criados. Ganga. Véalos. M-4536. I-7211. A1

ALQUILO moderno y bonito segundo piso de Barcelona 2, muy próximo al Capitolio, parques, teatros y principales establecimientos de la ciudad. Precio módico. Informes: Neptuno 113. Telf: M-1774. A-1

A-2 — Vedado y Príncipe

EN LO MEJOR del Vedado. Calle H, No. 126, entre 13 y 15; se alquila una casita interior, con sala, comedor, dos habitaciones, baño, cocina, cuarto de desahogo, patio y traspatio. Precio $20. Informan en el No. 128 y en el teléfono FO-1265. A-2

EDIFICIO «BIARRITZ» Calzada del Vedado entre J. e I. Se alquilan frescos modernos pisos altos y bajos con sala, comedor, 2-3 cuartos, baño cocina. Precios $20.00 a $40.00. Se exigen referencias. A-2

SE ALQUILA casa Calle M No. 190 entre 19 y 21, terraza, portal, sala, recibidor, despacho, hall, cuatro habitaciones, baño, comedor, cocina, cuarto criados, lavadero, patio, garage. Altos azotea, dos habitaciones con baño. Informes: M-2781. F-2585. A2

SE ALQUILAN en la calle 26 entre 15 y 17 Vedado, casitas interiores de sala, cuarto, baño, y cocina, a $8.00. Informan Telf: A-5350. A-2

SE ALQUILAN modernos altos a media cuadra del colegio La Salle, con cuatro habitaciones y garage. Calle 11 entre A y B. Informan: teléfono F-3966. A2

N. No. 26—bajos esquina 17—Vedado. Jardín, portal, sala, comedor, dos cuartos, baño y patio. Informes: A-6420. A2

4 ENTRE 9 y 11. Vedado. Cómoda casita. Sala, comedor, tres cuartos, $25.00. Llaves 4 esq. 11. Informes: A-6420. A2

EDIFICIO CALLE H. No. 184, entre 23 y 21, Vedado. Con todo confort, casitas al estilo americano. Alquiler razonable. Informes: el portero. A2

CALLE B No. 189 entre 19 y 21, modernos chalet jardín, portal, recibidor, sala, comedor, pantry, 5 habitaciones, 2 baños, cuarto y servicios criados, garage, 2 máquinas. Llaves la misma, al fondo. Informes: Obispo 16. A-6420. A2

VEDADO. SE ALQUILA la casa calle B. No. 16, entre Línea y 11, próxima al Colegio La Salle y a la iglesia. La llave en el número 14. Informan F-3552. A2

6 NUMERO 173, entre 15 y 17, Vedado: alquilo casa compuesta la planta baja, jardín, garage para 2 máquinas, entrada al primer piso, un salón grande, 3 cuartos criados, hall, cocina, despensa y subida criados al primer piso. Primer piso, sala, recibidor. 5 cuartos, 2 baños, comedor, hall, pantry Segundo piso: 4 cuartos y baño. Precio: $100.00. Informes: Bufete de Arellano, M-3036. A2

SE ALQUILA frescos y bonitos altos para corta familia, cerca colegio Teresianas, muy baratos, 13 entre 14 y 16. Informan FO-2809. A-2

B 141 ESQ. A 15. Modernos altos a una cuadra del colegio «La Salle» terraza, sala, saleta, comedor, 4 habitaciones, baño completo, cocina, pantry, calentador de gas, cuarto y baño de criada y despensa Informan en la misma I-7701. A2

VEDADO. Alquilo hermosos altos en M. esquina a 13 y otra casa al lado de bajos, alquiler reducido. Informan en la bodega. A-2

VEDADO. B y 3a. Alquilo modernos, espaciosos bajos, jardín, portal, sala, seis cuartos, baratísima. F-4479. A2

SE ALQUILA en la calle 15 y 26. Vedado, 2 casitas, con 2 cuartos, sala, patio, portal, cocina, precio $10; Informan bodega. Telf: F-3431. A-2

ALQUILO: TERCERA esquina a F. Vedado, chalet moderno, portal, sala, hall, comedor, cocina, cuarto con servicios de criados y gran terreno para jardín, en los bajos y cuatro habitaciones, dos baños y terraza, en altos. Informes: Manzana de Gómez. 240. Telf: A-4893. A-2

ALQUILO: EN TERCERA entre E. y F. Vedado, chalet moderno, con portal, sala, hall, comedor, cocina, cuarto con servicios de criados en los bajos; y cuatro habitaciones en los altos, dos baños y terraza en los altos. Informes: Manzana de Gómez 240 Telf: A-4893. A-2

ALQUILO: VEDADO, Calzada esquina a 14; bajos, con portal, sala, comedor, 3 habitaciones, baño servicios criados. Llave en los altos. Informes Manzana de Gómez 240. Telf. A-4893.

ALQUILO en el Vedado, calle 14 entre Línea y Calzada, Chalet moderno con sala, comedor, cocina, cuarto de criada y garage en los bajos y terraza, cuatro habitaciones, y baño en los altos. Informan Manzana de Gómez 240. Telf: A-4893. A-2

K No. 11 ESQUINA A 13

Hermosa casa con gran sala, espléndido comedor, 4 grandes habitaciones, dos magníficos baños, 3 cuartos de criados, cocina, garage, lavadero en la azotea con dos cuartos de criados más, rodeada de jardín, $100. Informan A-9897 y M-9871.

$45 SE ALQUILAN altos, E, número 10-A, entre 7 y 9, sala, saleta, cuatro dormitorios, comedor, baño y cuarto criados, moderna. A-7625, de 3 a 5. A-2

REBAJADA, se alquila 21 núm. 275, entre Baños y F, sala, comedor, cinco dormitorios, baño intercalado, garage, etc. moderna. A-7625, de 3 a 5. A-2

VEDADO, CALLE 4 No. 226 entre 23 y 25. Casa moderna bajos, jardín, portal, sala, comedor, cuatro cuartos, baño, cocina, cuarto servicio criados. F-5397, M-2602. A-2

ALQUILO PISO ALTO DE 21 número 246, entre E. y F. Vedado, propio para dos familias. Llaves e informes al fondo Edificio Arcos, el Conserje Fermín. A-2

MUY FRESCOS bajos K. No. 164, entre 17 y 19, cuatro habitaciones grandes, dos pequeñas, comedor y servicio completo, patio, jardín y portal. Informan: Telf: F-5506. A-2

VEDADO. ALQUILO $35 modernos 19 número 111 entre L y M, con cuatro cuartos, sala, etc. Llaves en la misma. Dueño: F-5471. A-2

CALLE 23 ENTRE 12 y 14. Bonito pisito interno, salita, dos cuartos y servicios completos. F-5469. A2

CALLE 5a. 42½. Cómodos bajos, casi enfrente Colegio de las Hermanas Dominicas y esquina del Parque Villalón. Portal, sala, 4 habitaciones, saleta hall y demás comodidades, F-5469.

21 ENTRE C. y D. hermosos y frescos altos, con terraza, sala, 5 cuartos, comedor, baño completo, cocina, etc. Precio: $25.00. Informa: Goizueta. F-3937. Terminada de pintar.

A No. 1, CASI esquina a 3a., hermosa casita antigua con jardín, portal, sala, 3 cuartos, comedor, baño, traspatio, etc. Precio: $15.00. Informan: Goizueta. F-3937.

3a. ENTRE E y F., hermosísimos y fresquísimos altos con sala, antesala, 4 cuartos, baño intercalado, comedor, pantry cuarto y servicio de servidumbre Precio reducidísimo. Informan: Goizueta. F-3937. A2

MODERNOS ALTOS H. 227 entre 23 y 25 sala, comedor, cuatro cuartos, baño intercalado, pantry, cuarto servicio criados. Llave 223 A-2

VEDADO. 14 número 173 cerca Teresianas y tranvías, cuatro cuartos, sala, comedor, dos baños, 17 número 356, dos cuartos, sala, comedor, baño. F-5557. A-2

ALQUILO. VEDADO C, 169 entre 17 y 19. Terraza, sala, comedor, cuatro cuartos, dos baños completos, cuartos de criados con su baño, cocina. Informan en la misma. A-2

VEDADO. PASEO 133 bajos, siete habitaciones, dos baños intercalados, servicios criados. Teléfono A-1796, F-3669. A2

ALQUILO ALTOS: K. NUMERO 166, entre 17 y 19, compuestos de terraza, sala, comedor, cocina, baño, cinco habitaciones grandes, cuarto y servicio criados. Informes: K. número 166. bajos. F-4758 A-2

VEDADO. Alquilo casa chica, nueva, con todas comodidades, situación inmejorable, Calzada esquina I, le conviene verlas, son baratas. Informes: A-3131. A2

VEDADO

Alquilo modernos altos calle 21 y B compuestos de sala, comedor, terraza, cuatro cuartos, baño intercalado, cocina, cuarto criado y servicio. Informan bodega. A-2

VEDADO: SE ALQUILA $70.00, calle 23 No. 309 entre B y C, bajos, portal, recibidor, sala, 5 habitaciones, dos baños, comedor, cuarto y servicio criados, garage 1 máquina. Llaves en la misma. M-9837. A-2

BAÑOS 46, entre 19 y 21. Un piso bajo y otro alto de cuatro o cinco habitaciones, con closets, baño moderno, sala, comedor, pantry, cocina, portal y servicios criados, con garage $48.00; sin garage $45.00. F-6635 M-2863. A-2

20 NUMERO 21, ENTRE 15 y 17. Vedado: Alquilo la planta baja, compuesta jardín, portal, sala, 3 cuartos, baño intercalado, comedor, cocina, cuarto y servicios criados y patio al fondo. Precio: $28.00. Informes: Bufete de Arellano. M-3936. A-2

A-3 — Cerro y Palatino

GANGA: ZEQUEIRA 52-A, fresquísimos altos, acabados de construir; sala, comedor, dos grandes cuartos; baño moderno, intercalado, cocina. Informes: M-2863. F-6635. Llaves en la misma, de 2 a 6. A-3

$12, Y $14 CASAS

Sala, dos cuartos, portal, altos, una sala, comedor, tres cuartos cmodos y modernos, Prensa 19 esq. San Cristóbal, Cerro. Llaves en bodega de esquina de Prudencio. A-6

SE ALQUILA en Cañongo y Bulben, Puentes Grandes, una espléndida casa, precio menos de lo que piensa. Vista hace fe. Informan en la bodega A-3

SE ALQUILAN ALTOS, San Cristóbal 31, Cerro, cerca de la Iglesia, propios colegio o sociedad. Baratos La llave, en los bajos. Telf M-2395 A-3

SE ALQUILAN LOS ALTOS, Santa Teresa 10, entre Infanta y Atocha. La llave, al fondo. el encargado. Telf. M-3395. A-3

ALQUILO CASA en lo mejor del Cerro, La Rosa y Santa Catalina, con sala, comedor, 2 cuartos, cocina, baño y patio. Informes: I-7211 I-7589. A-3

SE ALQUILAN VARIAS casas, Prensa y Velázquez, portal, sala, comedor, tres cuartos. Sumamente baratas. Informes en la bodega. Castro. A-3

A-4 — Marianao y sus Repartos

TERCERA ENTRE 2 y 4, Reparto Sierra, moderna casa de dos plantas, recibidor sala, seis cuartos, comedor y servicios, $35. La llave de 1 a 5 p. m. Informes: Obispo 16. A-4

LUISA QUIJANO 24, MARIANAO. Se alquila para familia numerosa que sepa cuidar la casa. Informes: [illegible] M-2222.

AVENIDA 9, ENTRE las calles [illegible] Buena Vista, Marianao: Se compone jardín, portal, sala, comedor, cuartos, 2 baños, pantry, cocina, cuarto y servicio criados, garage para una máquina. Precio: $45.00. Informes: Bufete de Arellano, M-3936.

ALTURAS DE ALMENDARES: [illegible] entre 12 y 14, ½ cuadra tranvía. Chalet. Sala, comedor, pantry, cocina, garage planta baja; 4 cuartos, baño, planta alta. Llaves e informes: Calzada Columbia y 12.

SE ALQUILA la casa Avenida [illegible] Parque No. 11. Reparto Alturas de Almendares. Frente al parque. Se compone de dos plantas, garage y jardín; con todas las comodidades modernas. Referencias en la misma.

REPARTO MIRAMAR: Calle 16 entre 5a. y 7a. Avenidas. Se alquila hermosa residencia de dos plantas, con o sinmuebles. Puede verse de 2 a [illegible] la tarde. Infoman: Telf: FO-17[illegible]

REPARTO ALMENDARES: Calle [illegible] entre 14 y 16, altos con portal, sala, comedor, dos cuartos, baño intercalado, precio $20. Informan en los bajos y teléfono XO-1781. A4

ALMENDARES. Avenida de Columbia entre Lanuza y Miramar, espléndida casa se alquila 12 frente por [illegible] fondo muchos árboles frutales. Se da barata. Informan FO-2676 y A-[illegible] Dueña Angeles 8. altos. A4

ALQUILO lindo chalet, reparto Almendares, C y 16, frente Parque Japonés, jardín, portal, sala, hall, comedor, 3 habitaciones, buen baño, cuarto y servicio criados, garage. Llave bodega 14 y B. Informes F-[illegible] A4

LA SIERRA, CALLE 5 entre [illegible] cerca ómnibus, tranvías, cine; alquilo en $40.00, moderna casa una planta, jardines frente y fondo, portal, sala, hall, 3 habitaciones, baño intercalado, gran comedor, pantry, cocina, 2 cuartos y baño criados, garage. Llave al lado. A4

A-5 — Jesús del Monte y La Víbora

CALZADA DE LA Víbora esquina a Genaro Sánchez, frente al paradero de la Habana Central. Moderno piso alto en $15.00. Informes: A-[illegible] A5

MILAGROS B., CASI esquina Jesús del Monte, sala, comedor, tres cuartos, baño y patio. Informes: Obispo 16, A-6420. A5

$10 Sta. Irene [illegible] Marina, Víbora 11. Sala saleta, 2 cuartos, baño, comedor, cocina. Informes: M-2096.

SANTA CATALINA 23, Víbora: Se alquila una casa compuesta de sala, comedor, 3 cuartos, servicios, cocina y patio. Precio $20.00. Informes: Bufete de Arellano, M-3936.

ALQUILO $15 moderna casa decorada, jardín, portal, sala, dos habitaciones, baño, cocina, patio, San Mariano letra I, casi esquina Strampes, llave informes San Mariano 42 esquina Revolución. I-6015. A5

ALQUILO $25 hermosos altos Juan Bruno Zayas esquina Libertad, sala, recibidor, 4 habitaciones, baño completo, comedor, cocina, cuarto criado, lavadero, llave San Mariano esquina Revolución. I-6015. A5

HERMOSOS altos en Toyo. Jesús del Monte 258, sala, comedor, recibidor, cinco cuartos, baño intercalado, cocina, más, cocina; agua abundante. Llave Lechería. Informes: A-5650. A5

MAGNIFICOS LOCALES para comercio en Jesús del Monte 258, Toyo. No hay situación más ventajosa para cualquier giro. Llaves: Lechería. Informes: A-5650. $60.00 A5

SE ALQUILA EN ARMAS 123, magnífica casa, compuesta de sala, recibidor, dos habitaciones, comedor al fondo, coina y baño completo, [illegible] informes: Ramón G. Fernández. U-1157.

VIBORA. Se alquila magnífica casa dos plantas, sala, siete habitaciones, baños, garage, jardín, [illegible] ciento sesenta y cinco pesos, hoy de renta. Telf: F-5557. Llave al lado. Milagros y Luz Caballero.

$20 VIBORA. Alquilo casa moderna portal, gabinete, sala, 4 habitaciones, baño completo, comedor, calentador, cocina, terraza, Calle Lawton número 82, entre San Mariano y Vista Alegre. F-2351.

$8 Pasaje Infante [illegible] y 13, Posible [illegible] Alejandro Ramírez 4, Lindero [illegible] 22 No. 24. Sala, saleta, 2 cuartos, baño, comedor, cocina, etc. Informes: M-2096.

POCITO 8, VIBORA

Próxima a la Calzada, Portal, [illegible] comedor, tres cuartos, baño intercalado, cocina gas y patio, $18. Llave bodega. Informes M-4803. A5

SE ALQUILA CASA Jesús del Monte 213, entre [illegible] Agua Dulce y Arroyo [illegible] compuesta sala, comedor, [illegible] cuartos, patio, traspatio. [illegible] barra enfrente. Informan [illegible]

LAGUERUELA 70, Víbora, moderna 1½ cuadra calzada, entre Agustina y Carlos Manuel, portal, sala, saleta, 3 cuartos, baño intercalado, [illegible] patio y traspatio: $20.00, Teléfono M-3002.

SE ALQUILA la casa Buenaventura B, casi esquina a San Francisco, con sala, comedor, 2 cuartos, $16.00. Informes en la bodega. Telf: A-3073. A5

LUZ CABALERO 14 entre Carmen y Vista Alegre fondo Maristas [illegible] altos y bajos independientes, terraza, sala, 5 cuartos, baño, hall, comedor, cuarto y servicios criados. Llave al fondo. Telf: A-0108.

$13 O-Farril [illegible] a J. A. [illegible] altos, con terrazas, sala, saleta, 3 habitaciones, baño, intercalado, comedor, cocina, etc.

A-6 — Luyanó

SE ALQUILAN EN CONCHA y [illegible] sabacoa, bajos modernos, con sala, sala, dos habitaciones, cocina, baño, desde 14.00. Manzana de Gómez 240. Telf: A-4893.

M.E.C.D. 2016

ALQUILERES

Luyanó

...ALQUILAN EN CONCHA y Guanabacoa, bajos modernos, con portal, sala, dos habitaciones, cocina y ... desde 14.00. Manzana de Gómez 240. Telf: A-4893. A-6

...Z 10, CASI ESQUINA a Concha, preciosos y ventilados altos, ... dos terazas, cuatro cuartos, comedor y baño lujoso. Llave enfrente número 11. Telf. A-0108. A-6

Sto. Suárez y Mendoza

...QUILO Enamorados 39 esquina Serrano, Santos Suárez, vivienda ... fresca, tres habitaciones, baño intercalado, comedor al fondo, sala, ... portal, otras comodidades, ... precios, $23.00. Cuevas. M-9896. A-7

...NIDA SERRANO 85, preciosa casa moderna, muy barta. Informan: ...3480. Véala de 4 a 6. A-7

Arrendamientos

ARRIENDO GRAN CANTERA

...la Finca Noriega la más cerca de la Capital, de una piedra magnífica, muy buen camino, está situada en carretera que va de Luyanó a Guanabacoa. Para informes Corral-Falso 40, Guanabacoa. Telf: XO-1932. W.

Casas-Apartamentos

...DIFICIO «CASTRO», 25 esquina O., Pisos amplios y frescos. Vista al mar, 5 habitaciones, sala, comedor, 2 baños, elevador, agua abundante, refrigidaire, garage. Telf. F-2990. B1

"J" ESQUINA 21

...Apartamento bajo, lujoso. ...jardín, portal, sala, comedor, dos dormitorios, hermoso baño intercalado. No deje de verlo. Alquiler módico. Informa: Avelino. B-1

... VEDADO. Alquilo 2 apartamentos modernos independientes, altos, esquina, 3 grandes habitaciones, sala, comedor, cocina, azotea, lavadero, Calle ... y 20. Informan bajos, bodega. B-1

...ALQUILA un bonito apartamento en el primer piso en Gervasio 88 esquina a Neptuno. Puede verse de 10 a 3 p. m. Informan «Bufete Morales y Solís» Obispo 105. A-9250. B-1

...PARTAMENTOS de lujo quedan algunos en la casa acabada de construir, J. esq. a 9. Pueden verse a todas horas. B-1

Naves y Locales

...CASION EXCEPCIONAL, LOCAL DE ESQUINA PARA BODEGA, PUESTO DE FRUTAS, CARNICERIA O CUALQUIER OTRO ESTABLECIMIENTO

...alquila en $20.00 San José 124-K. esquina a Marqués González con 4 puertas metálicas: 2 por San José y 2 por Marqués González, compuesto de salón para tienda, salón para trastienda, servicios y cuarto para la dependencia. Llaves en la misma. Informes: Francisco Torres. Edificio Bacardí, Apartamento 401. De 10 a 12 a. m. y de 3½ a 5½ p. m. Telf: A-7830. B-2

...FICIOS 112, ESQUINA a Merced: Se compone de un salón grande, propio para bodega o establecimiento, 2 altos, patio, cocina y servicios. Precio: $30.00 Informes: Bufete de ...llano, M-8936. B2

...GELES ESQUINA a Maloja, hermoso local, moderno, destinado a establecimiento. Alquiler: $35.00. llaves Suárez 137, de 8 a 12 a. m. Informes Compañía «EL IRIS». Empedrado núm. 34. A-1294. B2

... Propio para Establecimiento.

...ondesa esquina Campanario, propio para establecimiento, bodega criollo, puesto frutas, tintorería. Llave en la de enfrente. Informes: M-7203. ...lo y llame por teléfono para tratar alquiler. B3

...RCADO DE TACON, Casilla No. 5 por Reina. Se alquila esta Casilla (antes ocupada por Fonda) ideal para toda clase de establecimientos. Llave en Vidriera de billetes. Informes: Romeo y Julieta. Telfs: U-5166 y U-5738 B-2

...LLEGAS 4 por Monserrate, entre Empedrado y Tejadillo. Se alquila este local con vidriera y esquina, propio para establecimiento ... Llave en la misma de 9 a 11 y de 2½ a 4½. Informes: Romeo y Julieta. U-5166 y U-5738. B-2

...ALQUILO un local amplio a precio de situación en Neptuno y Lucena. Informan en Neptuno No. 245. B-2

PADRE VARELA 66

Local propio para establecimiento con dos habitaciones, comedor, servicio y ducha. Precio: $50.00. Informan: ...2134. B2

...RADO 22, BAJOS. Se alquilan elegante sala para exhibicin ,saleta, dos dormitorios y baño. A-7625, de 3 a 5. B-2

...RA INDUSTRIA o comercio. Alquilo $25.00, Acosta 95, salón con... sin columnas, 150 metros. B-2

...NGA. Se alquila la moderna nave de Cristo No. 6 precio $35; Llaves en la misma. Más informes F-1405. B-2

...ALQUILA BUEN local: para oficinas, notaría u otros negocios, casi esq. a O-Reilly, frente a La Metropolitana. Aguacate 50. Telf. A-3417. B2

...QUILO EN LUZ y OFICIOS, local de esquina, propio para establecimiento, con varias divisiones y servicios. Informes: Manzana de Gómez 240, Telf: A-4893 B-2

...QUILO CASA propia para tren carros; sala, 4 habitaciones, 2 baños, caballerizas para 25 mulas, naves y ... metros terreno cercado, $40.00, ... Pérez de Rosa Enrique a Cueto. B-2

...ALQUILAN locales para establecimiento en Lamparilla 63 esquina a Villegas; Amargura 96 y Rayo 7. Informan «Bufete Morales y Solís» Obispo 105, altos. A-9250. B-2

...QUILO HERMOSO LOCAL de 700 metros para cualquier industria, almacén, garage, funeraria, Zapata 22 esquina a Basarrate, dos cuadras de Infanta. Llaves bodega. B-2

...OCALES BARATOS
UN MES GRATIS

Cerro 562 casi esq. a Palatino.
Inquisidor 11 esq. a Sol.
Cerro esq. a Colón.
Dragones 12 esquina a Amistad.
Genios y Morro.
Cárcel 15.
Subirana 54 esquina a Peñalver.
Dieciocho entre 9 y 11.
Zulueta 32.
Compostela 130.
O-Reilly No. 13.
Acosta No. 49. casi esq. a Compostela.
Rodríguez y O-Farrill.
Goicuría y O-Farrill.
M-2096 A-4358 ...-6263

...ALQUILA CERRO 456, esquina a Patria, local propio para industria, compuesto de dos plantas y un sótano. Informes: M-9837. B-2

...LASCOAIN 10. ALQUILO local, 400 varas comercio, casi esquina a Neptuno con o sin armatostes, en precio razonable. Informes: Cuevas: Bernaza 39. A-3568. B-2

ALQUILERES

B-2 Naves y Locales

SE ALQUILA LOCAL en Santos Suárez y Durege para bodega; puesto de frutas u otro giro. Llave accesoria 2 y al Telf: A-3073, precio: $15.00. B-2

ALQUILO LOCAL 420 METROS

En Belascoain 20, casi esquina a Neptuno, acera de la sombra. También se alquilan los altos, propios para casas de huéspedes. Llaves en la Barbería de al lado. B-2

LEALTAD 100. ALQUILO local amplio, propio carpintería o cosa análoga, esquina San Rafael, en precio razonable. Informes: Cuevas. Bernaza 39. A-3568. B-2

GRAN LOCAL

Se alquila en Suárez y Gloria, propio para comercio e industria, alquiler sumamente barato. Informes: en Suárez 53. M-1556. B2

ALQUILO AMPLIO local, propio para almacén, Bernaza 44, entre Muralla y Teniente Rey. Informan: A-9414. B2

SE ALQUILA LA esquina de Prado No. 39 y Refugio, bajos, local propio para oficinas o establecimiento de modas. Precio de situación. Informan en Prado No 35, altos. A1

BODEGUEROS

Se alquila una esquina, con todos sus enseres. Tiene mucha barriada. Precio de situación. Informes: Antón Recio y Tenerife. bodega. Avelino González. B-2

B-3 Departamentos

CUBA 18, FRENTE al nuevo Malecón, departamentos con luz desde $15. Informes: Obispo 16. A-6420. B3

EN EL EDIFICIO "Montes", Línea 60 esq. D. Magnífico aposento de una o dos piezas con baño privado, closet, terraza muy fresca. Teléfono, elevador etc. Ganga. B3

SE ALQUILA un amplio y ventilado departamento en el primer piso de la casa número 124 sita en la calle de Aguacate, compuesto de dos cuartos, sala, cocina y baño. Informan: en los bajos y po rel teléfono A-2878. ,icqu B-3

CRESPO entre San Lázaro y Malecón se alquila departamentos de una y dos habitaciones con baño privado. Alquiler de situación. Informes en la bodega. B-3

B-4 Habitaciones

EN CASA DECENTE, (altos) limpia y tranquila, que ofrece un ambiente de familia, se alquilan una o dos habitaciones con baño, teléfono y balcón a la calle, a caballeros solos o matrimonio sin niños. Unicos inquilinos, Precio económico. Punto céntrico y alto en la Calzada de Infanta. Escribir a Srta. J. González, Apartado 2254, Habana. B-4

HABANA 55, esquina a Empedrado, se alquilan amplias habitaciones con luz, alquiler muy reducido Informa el encargado. B4

BARATAS, HERMOSAS Y FRESCAS HABITACIONES POR LO QUE OFREZCAN

y un apartamento con dos habitaciones, en Maloja número 1, esquina a Monte y Aguila, con vista a la calle en $6.00, $8.00, $9.00 $10.00 y $12.00. La llave en la misma. Informes: Edificio «Bacardí», Apartamento 401. Telf: A-7830. Francisco Torres. De 10 a 12 a. m. y de 3½ a 5½ p. m. B-4

VIVA BARATO

Y cómodo en Muralla esquina Inquisidor, espléndidas habitaciones, agua caliente, inmejorable comida, elevador y dependencia honrada. Admito abonados comedor. Precios reajustados. Telf. A-1811 M-1428. B4

FRESQUISIMAS habitaciones propias para matrimonio. Otras más chicas propias caballero o señoritas, lavabo agua corriente; baño coliente. Solicito socio habitación con o sin comidas. Moralidad, baratísimas. Galiano 90. B4

10 esquina 13. No. 15. alquilo habitación completamente independiente en la azotea de esta propiedad con baño completo. Precio: $8.00. También tengo habitaciones en Belascoain y Salud. Precio desde $6.00. Informa: Goizueta. F-3937. B4

EDIFICIO
CARREÑO
MARINA & INFANTA
¡UN MES GRATIS!
DE UNO DETERMINADO
PUEDE TOCARLE A VD.
(INVESTIGUE)
HABITACIONES
DEPARTAMENTOS
CON Y SIN MUEBLES
VAYA y OFREZCA
LO QUE PUEDA
QUEREMOS LLENAR
M. 2096 U.6063

NEPTUNO 65 ALTOS casi esquina Galiano, casa particular. Alquila habitación amueblada, ventilada y moderna a una dos personas, absoluta moralidad. B-4

ALQUILO hermosa habitación independiente, 12 pesos, Manrique 2, esquina Malecón, 7o. baño, agua caliente. A-8685, servicio esmerado. B-4

ALQUILO HERMOSAS y freccas habitaciones, con lavabo de agua corriente, baños agua caliente y fría, luz y teléfono. Precios de situación. Aguila 155. Telf: A-6639. B-4

GANGAS

HABITACIONES DESDE:

Aguila 66	$4.00
Cárcel 15	$5.00
Castillo 62	$3.00
Cerro 561	$2.00
Cerro 817 esq. a Sta. Teresa	$3.00
Concepción 56	$4.00
Cuba 1	$5.00
Damas 78	$5.00
Desamparados 52	$5.00
Dragones 88 y 90	$5.00
Empedrado 20	$4.00
Flores y San Bernardino	$3.00
H. entre 5 y 7	$5.00
Inquisidor 31	$3.00
Lealtad 155	$9.00
Marina 5	$3.00
Mercaderes 9	$5.00
Monserrate 5	$5.00
Muralla 20	$5.00
Peñalver 116	$5.00
Revillagigedo 79	$6.00
San Bernardino 93	$2.00
San Ignacio 25	$5.00
San Rafael 174	$6.00
Velázquez 91, esq. a Cueto	$4.00
Zanja 111-115	$4.00

2096 -4358 -6263

SE ALQUILAN buenas habitaciones y apartamentos baratos. Muralla 1 altos. Roza Menéndez y Co Teléfono A-4854. B-4

ALQUILERES

B-4 Habitaciones

ALQUILAMOS ESPLENDIDAS habitaciones a precios de verdadera ganga, y un local propio para fotografía con vidrieras a la calle. También una cocina. Galiano 68, altos de los almacenes «La Opera». B4

VEDADO, LINEA 91, esquina 6. Alquilo hermosísima habitación . vista calle, propia tres personas. Otra, independiente, con baño a hombre solo o con compañero, Casa honorable, precio reducidísimo, magnífica comida. F-5632. B-4

HERMOSAS, BARATAS, frescas con baños intercalados en lo más céntrico la Habana. Se alquilan apartamentos garantizamos absoluta moralidd en Consulado 142. Telf. A-3806. B-4

VIRTUDES 28, ENTRE Aguila-Amistad. Moderno edificio, frescas habitaciones, con su baño y lavamanos, muebles y ropa, teléfono y limpieza, hombres solos, matrimonios sin niños y de toda moralidad. A-4253. B4

EDIFICIO ABADIN, Cuba 86, casi esquina Teniente Rey, casa moderna, tranquila; habitaciones agua corriente, amueblada, criados, luz teléfono, baño caliente, desde $7 verdad. No comidas. A-5551. B-4

EN LUJOSO EDIFICIO

Magníficas habitaciones y apartamentos con baño privado, agua caliente, luz y teléfono; precios muy reducidos. Rogamos referencias, San Rafael 37, entre Rayo y San Nicolás. B-4

B-5 Casas de Huéspedes

"LA REGENTE"

Amistad 15 altos, entre Neptuno y Concordia. Espléndidas habitaciones con lavabo y baños, agua caliente, muebles nuevos y modernos. Excelente comida. Precios reducidísimos. Absoluta moralidad. A-5643. B5

LA MATANCERA casa de huéspedes Reina 83 esquina a Manrique, tengo dos hermosas habitaciones juntas, con baño, balcón, servicio agua caliente, excelente comida, precio de lo más económico. Telf: A-0238. B-5

B-6. Hoteles

HOTEL "EDISON"

Neptuno 5, frente Parque Central. A-9041. El Roof Garden más fresco. La mejor cocina, a cargo del dueño. La mejor situación. Los mejores precios. Agua fría y caliente. Elevador permanente. B-6

THE SAVOY
F. Y 15, VEDADO
Telf. F-6616

Situado en un lugar alto del Vedado, con fácil y frecuente comunicación con la Ciudad y Repartos; rodeado de jardines, con 60 metros de hermosos portales. Las habitaciones tienen ventiloción directa. Teléfono, closet y baño particular con agua fría y caliente. Priecios moderados, incluyendo tres excelentes comidas, bien seleccionadas, al servicio en mesas separadas, para cada familia. B-6

HOTEL QUINTA AVENIDA. Zulueta 71, esquina Dragones. Habitaciones 1 persona: $18-$20. Departamentos matrimonios: $35-$40 con baño: $45-$50. Espléndida comida. Telf. A-1000. B6

SE SOLICITAN

S-1 Criadas y Criados

SOLICITO criada española, de 25 a 30 años, que sepa limpiar, bien y servir mesa a la rusa; con referencias, Suedo: $20 00 y uniformes. Vedado. Calle 15 núm. 380, entre 2 y 4. Venga después de las 9. S-1

S-2 Cocineras y Cocineros

SE SOLICITA una muchacha peninsular, que sepa de cocina, matrimonio solo. Estrella 25 altos, entre Angeles y Aguila. S-2

S-6 Choferes

CHAUFFEUR solicita uno condición dormir en la casa donde trabaje, para 2 familias, $15.00 comida, habitación y uniforme, edad 30 a 35 años. Llamar únicamente de 2 a 3 del día y 8 a 9 de la noche. Telf: F-2917.

S-11 Agentes y Socios

SOLICITO SOCIO: Caballero, señora, señorita, Habana, provincias, pequeño capital, negocio sencillo, actual situación, buenos rendimientos ,seguros, ocasión única, informaré ampliamente. Escribir «Negocio» Anuncios Clasificados «Diario de la Marina». S-11

S-12 Solicitudes-Varias

SE SOLICITAN PERSONAS

Que padezcan de las siguientes afecciones: eczema seca, ya sea ésa o escamosa, reciente o antigua, lesiones úricas, dolorosas o infectadas; eczema supurada o con inflamación; eczema exfoliante; eczema verrugoide; eczema marginado; eczema tonsurfante; eczema parasitaria; eczema indolorosa o con dolor y icazón; eczema endurada; eczema pequeña o de gran extensión; afecciones de pocos meses o de varios años y rebelde a todo tratamiento, herpes, sarna, picazones locales o generalizadas por todo el cuerpo; llagas y úlceras crónicas; caspa seca o supurante del cuero cabelludo; tiña pelada; caída del cabello sin causa aparente; encías sangrantes; mal olor de la boca; mal olor de las axilas, (sobaco); grietas, picazones y mal olor de los pies; barros, acné, de la espalda y de la cara, y especialmente linfangitis, para darles muestras gratis de ACETOLIA ROBAINA. Infanta número 59. (entre Carlos Tercero y Estrella). Telf. U-4000. Aunque usted no necesite «Acetolia» no olvide recomendarle este anuncio a las personas que la puedan necesitar, que tal vez con esta pequeña cortesía, les haga un gran favor. Enviaremos muestras gratis por Correo al recibo de 6 centavos. (seis centavos) en sellos S-12

AGENCIAS DE COLOCACIONES

SEÑORA: Si usted prefiere entrevistar a sus sirvientes antes de tomarlos al servicio pase por esta oficina. Tenemos los mejores criados. Haga la prueba y se convencerá. AGENCIA BEERS. A-3070. X.

LA AGENCIA MARQUEZ le sirve cualquier empleado que usted necesite de ambos sexos, con referencias. F-3038. Calle 21 y 8. Vedado. X

"LA MATANCERA"

A-7740: Sirve rápidamente cocineras. criadas, toda clase de servidumbre y empleados de ambos sexos, con referencias Calle Sol 111 Servicio permanente, a todas horas. X

M-2579. La Internacional: Sirve rápidamente con las mejores referencias, empleados oficinas, comercio, servidumbre en general, arrendamientos de casas. etc. Progreso 23 entre Monserrate y Villegas. X

SE OFRECEN

O-1 Criadas y Criados

CRIADO español muy práctico en todo servicio fino, tiene referencias de buenas casas, trabajó muchos años, es serio, trabajador. Telf. X-3039. O1

SE OFRECE española de mediana edad para criada de mano o cuartos, es formal y trabajadora, tiene referencias. Telf: A-7740. O-1

DESEA COLOCARSE una joven española para criada de mano o manejadora, Telf: F-1661. O-1

JOVEN ESPAÑOLA, para criada de manos, buenas referencias de casas que trabajó. Lleva tiempo en el país. Sin pretensiones. Telf. M-4065. O1

SE DESEA COLOCAR una señora española para limpieza o lavar, no duerme en la colocación. F-1374. O-1

SE DESEA COLOCAR una española de criada de mano o para los quehaceres de una corta familia, tiene buenas referencias. Informan: teléfono U-7084. O-1

BUENA COCINERA española, puede ayudar a los demás quehaceres de la casa. sabe cumplir con su obligación, tiene referencias de casas que ha trabajado. Informan. Telf. F-6169.

MUCHACHA ASTURIANA desea colocarse para cuartos y coser o manejadora; tiene buenas referencias. Telf. U-7094. O1

JOVEN ESPAÑOLA desea colocarse de criada de manos o para todo el servicio de un matrimonio sabe lavar y planchar ropa fina. Tiene buenas recomendaciones. Teléfono: U-5418. Carmen. O1

MUCHACHA española fina desea colocarse para habitaciones, sabe coser y da referencias de haber trabajado en buenas casas. Telf: M-7789. O-1

JOVEN ESPAÑOLA desea colocarse de criada de manos o para todo el servicio de un matrimonio, sabe lavar y planchar ropa fina. Tiene buenas recomendaciones. Teléfono: M-5418. Carmen. O1

SE DESEA COLOCAR una joven española para criada de mano con buenas referencias de las casas que trabajó, lleva mucho tiempo en el país y no tiene pretensiones, teléfono M-4065. O-1

SE OFRECE CRIADA de mano española sirve muy bien la mesa, tiene buenas referencias, no tiene pretensiones, Telf: A-3343 O-1

SE DESEA COLOCAR una española para todos los quehaceres de una corta familia y también sabe algo de cocina, también se coloca para criada de manos: tiene buenas referencias. Informan: M-3219. O1

SE DESEA colocar una joven inglesa de criada de mano, o de cuartos o por horas, tiene buenas referencias. Telf: F-2081. O-1

SE DESEA colocar una joven española para criada de cuartos, sabe coser y entiende de corte y en la misma otra para los quehaceres de la casa, siendo corta familia. Informes: Telf: F-6228. O-1

SE DESEA COLOCAR una joven española para cuartos y coser, tiene buenas referencias, Telf: I-2692.

SE OFRECE muchacha española sirve bien comedor, sabe coser bien; otra regular edad, entiende bastante de cocina, sabe lavar, y planchar muy bien. Ambas de buena presencia y con referencias. Telf: M-7122.

DESEA COLOCARSE una muchacha de color, de mediana edad para criada de mano, entiende de cocina; en la misma otra para limpiar y coser. F-3263. O-1

SE DESEA COLOCAR una joven española para el servicio de corta familia. Tiene referencias. Informan: Santos Suárez 23, teléfono X-2790. O1

JOVEN ESPAÑOLA desea colocarse de criada de manos o para todo el servicio de un matrimonio, sabe lavar y planchar ropa fina. Tiene buenas recomendaciones. U-8239, María. O1

SE OFRECEN dos jóvenes españolas buenas criadas de mano, o para manejadora o cuartos, una sabe coser; tiene referencias de buenas casas, Telf: A-4792. O-1

DESEA COLOCARSE una joven española, para criada de mano o manejadora, o para ayudar a todos los quehaceres de la casa. es limpia y formal, Telf: I-6778. O-1

O-2 Cocineras y Cocineros

DESEA COLOCARSE una maestra cocinera repostera fina, ganará un buen sueldo, no llamar si no es un buen sueldo; tiene referencias, Telf. F-5803. O2

COCINERA española sabe cumplir con su obligación y trabajadora, puede hacer pequeña limpieza $12, siempre que no salga fuera de la Habana y si hay que hacer una pequeña limpieza también la hace. M-5430. O-2

COCINERO: SE OFRECE para casa particular, con referencias de las casas que ha trabajado. Telf: M-6877 Voy a los Repartos, cocino en general y hago dulces. O-2

ESPAÑOLA joven desea colocarse para cocinar y limpiar o solo cocinar; tiene referenias. Informes X1041 O-2

SE OFRECE buena cocinera española, de mediana edad, que no es vieja para cocinar y ayudar, tiene buenas referencias y duerme en la colocación; otra española, cocinera, no duerme. M-5241. O-2

DESEA COLOCARSE una señora española para la cocina, sabe cocinar bien, ayuda a la limpieza, en la misma una joven española para criada de mano, sabe de cocina, tienen recomendaciones. U-6626. O-2

SE OFRECE buena cocinera española de mediana edad que no es vieja para cocinar y ayudar, tiene buenas referencias y duerme en la colocación. Otra española cocinera no duerme. M-5241. O-2

BUENA COCINERA española mediana edad, sabe toda clase de comida a la criolla y española, entiende de dulces y tiene beunas referencias, es limpia y cumplidora. Se ofrece para casa particular o comercio. Teléfono: M-5271. O-2

SE OFRECE española mediana edad limpia y saludable, para cocinar solo, otra más joven para cocinar y limpiar, tiene buenas referencias y duerme en la colocación. A-8066. O-2

O-6 Choferes

DESEA COLOCARSE chauffeurs español experto toda clase de máquinas y mecánica; sin pretensiones, y con esmeradas referencias de casas conocidas. Telf: A-4792. O-6

DESEA COLOCARSE joven español con buenas referencias de familias donde trabajó; 12 años práctica toda clase máquinas; hace otros trabajos si es necesario. Sin pretensiones. F-6578. O-6

SE DESEA COLOCAR chauffeur en casa particular o comercio, tiene referencias, llame al Telf: U-6987. Pregunte por Alvarez. O-6

O-7 Costureras, Modistas y Sombrereras

DESEA COLOCARSE española para coser, cortar por figurín, o para cuartos, Informan O-Reilly 21. teléfono M-4631. O-7

SE OFRECEN

O-12 Ofertas-Varias

DESEA COLOCARSE un joven español para Colegio, Notaría o casa particular, como cualquier trabajo. Puede ayudar hacer copias en máquina, no tiene pretensiones de ninguna clase, se conforma con poco, tiene referencias. Informan al Telf. A-3044, o al Telf. M-5285. O12

ENFERMERA: Se ofrece para de noche, inyecta; no título, Marqués de la Torre 32 entre Pamplona y San Nicolás. Jesús del Monte. O-12

DESEA COLOCARSE matrimonio español, el para chauffeur y ella para criada o manejadora. los dos juntos o separados, llevan muchos años en Cuba, tienen referencias de buenas casas. Telf: F-2240. O-12

SE COMPRAN

C-3 Fincas Rústicas

COMPRO FINCA, carretera de Guanajay, de media a una caballería, buena tierra para siembras. Dirigirse por carta F. S. Dep. Anuncios DIARIO DE LA MARINA. C-3

C-5 Muebles y Prendas

M-6580 SE COMPRAN toda clase de muebles, se liquidan casas completas, prendas de oro viejo, enseres de establecimiento y todo cuanto desee vender, cuadros antiguos. C-5

COMPRAMOS MUEBLES

De todas clases, mamparas, lámparas divisiones, máquinas de Singer y todos los objetos de valor. «La Moderna» Salud 3. Telf: A-6620. C-5

COMPRO MUEBLES

Juegos de cuartos, comedor y sala, que sean modernos, máquinas de escribir y de coser que estén en buenas condiciones los pago bien y negocio rápido. Avise al M-1556. C5

DINERO

Sobre joyas Objetos de Arte. Compramos oro viejo. Liquidamos joyas y equipajes, a precio de situación. «La Nacional». Villegas 93. A-9915. C5

C-12 Objetos-Varios

A-4559 COMPRO muebles, baúles, objetos arte, porcelana, platos, escudos, nevera, oro, antigüedades, enseres fonda, pago bien, negocio rápido, operaciones días festivos. A-4559. C-12

M-1930 COMPRO OBJETOS arte adornos plata, bronce, porcelana, calamina, antigüedades, (sanos o rotos) platos antiguos, soperas etc. oro viejo, libros, muebles, pianos, baúles, maletas, compro todo. C-12

U-2530 COMPRO objetos arte adornos plata, bronce; porcelana, antigüedades, platos antiguos, soperas, etc., oro viejo, libros, muebles, pianos baúles, maletas. Compro todo. Pago más que nadie. C-12

SE VENDEN

V-1 Casas

CASA SIN TERMINAR situada en Alcalde O-Farrill entre Luis Estévez y Estrada Palma, 500 metros fabricación, mil metros terreno, se vende o cambia por terrenos o finca. Magnífica oportunidad para hacerse de propiedad regia. Informes Oficios 82. M-2781. V1

$1.500. MODERNA casa mampostería, toda decorada, portal, sala, 2 habitaciones, baño intercalado ,comedor al fondo, cocina, patio, traspatio, Está vacía, acabada pintar, verse a cualquier hora. Juana Alonso 12, casi esq. Concha, Luyanó. Alberto Cuervo. Obispo 59, altos. M-1537. V1

VENDO EN LA CALLE de Rodríguez entre San Indalecio y San Benigno. Casa moderna, portal, sala, habitación, mampostería, 2 habitaciones madera. con una superficie en total de 9 varas de frente por 42 varas de fondo, lo doy regalado: $3.000. Muy propio para carbonería, tren de carretones, etc. Más informes: Alberto Cuervo, Obispo 59, altos. M-1537. V1

ESQUINA San Francisco cerca Calzada, 200 metros, sala, saleta, 4 cuartos, comedor, $4.200, Santa Emilia, frente tranvía, moderna, portal, sala, 4 cuartos, comedor, $3 800, Campanería, Aguiar 68. M-7785. V-1

GANGAS. Concordia 2 plantas, sala, saleta, 5 cuartos, baño, comedor; 230 metros, $9.000, hago cambio acepto créditos. Aguila cerca Neptuno, 170 metros, $4.500 Campanería, Aguiar 68. M-7785. V-1

ALMENDARES vendo casa pegada a paradero Omnibus Cubanos y tranvías Playa, jardín, portal, sala, hall, 3 cuartos, baño intercalado, comedor garage y cuarto criados moderna, techos monolíticos, $2.300. FO-2212. V-1

EN CALZADA Jesús del Monte (Víbora) Vendo, sin intervención de corredores, amplia y cómoda casa Informa dueño en Aguila 56 altos, entre Virtudes y Animas. V-1

VENDO mejor esquina Reparto Redención con dos chalets nuevos de madera, 309 metros superficie $1.600 verdadera ganga, dejo hipoteca lo que quieran. Monte y Someruelos · Café Cuenya. V-1

VENDO EN GANGA espléndida casa Reparto La Sierra, calle Primera entre 8 y 10 toda decorada, comodidades para familia de gusto. Puede verse a todas horas. V1

VENDO GRAN ESQUINA. San Lázaro, moderna, 4 plantas, 7 casas, comercios. Renta $250. Precio: $30 000 Dejo· $23.000. 6½, diferencia casas solares, finca. Campanería. Aguiar 68. M-7785. V1

VEDO $4.000 00 BONITA casa, Juan Bruno Zayas, entre Milagros y Libertad, sin número, jardín, portal, sala, 3 cuartos, baño, comedor, pantry cocina, cuarto criados, garage. Véala, 3 a 5. Informes: San José 49. Habana V-1

V-2 Solares

¡OPORTUNIDAD NO VISTA!

Para clínica, industria o Quinta de Recreo, vendo 9 150 varas punto al Colegio de Belén, con las mejores vías de comunicación a un PRECIO EXCEPCIONAL. También tengo casitas y solares en el Reparto Buenavista, en verdaderas gangas. ¡Véalo y se convencerá! Informa: Sr. Alvarez. Teléfonos: FO-2929 y FO-2363. V2

SE VENDE UN solar de esquina con 417 metros de superficie está situado en el corazón de la ciudad. Informan: señor González. Zanja No 143. V2

V-3 Fincas Rústicas

SE VENDEN muy baratos 12.000 metros terreno situados en Country Club Park, tienen casa habitable, mucho arbolado. Ideal finca de recreo. Informes: Oficios 82, M-2781. V-3

INTERMEDIO del Kilmetro 71 entre Candelaria y Artemisa, finca Santa Teresa. Se vende superficie 4 caballerías, 4 casas de vivienda, una de envase, 3 pozos, uno para riego con turbina de 5 pulgadas para halar agua y arar. Todo en buenas condiciones. Reconoce solamente una hipoteca de $2.500. Se vende pudiéndose dejar reconocidos $2.000. Su dueño en la misma. Informes F-5495. V-3

SE VENDEN

V-4 Establecimientos

REGALO fonda $250; punto comercial, vende $12 carta, abonados 13 por adelantado 11 cantinas. Alquiler $23, no soy del giro. Informan Antón Recio y Monte. Benito. Café. V-4

SE VENDE UNA bodega cantinera a una cuadra de Muralla, está al corriente de las contribuciones. Se da por la mitad de precio; tiene buen barrio. Informan: Muralla 4. Corral. V4

VENDO BODEGA sola esquina la mejor montada de esta capital. Soy dueño la propiedad, $30 diarios, muy surtida $1.800, facilidades pago. Monte y Someruelos. Café Cuenya.

VENDO BODEGA barriada Cerro, esquina sin competencia, muy surtida módico alquiler. Vea este negocio algo bueno, doy facilidades pago, $35 diarios venta. Monte y Someruelos, café Cuenya. V-4

VENDO BODEGA Calzada esquina libre deudas, todo moderno $700.00; facilidad pago, propia para dos jóvenes amantes trabajar. Vea este sólido negocio. Monte y Someruelos. Café Cuenya. V-4

VENDO fonda el mejor sitio de esta capital, libre de gravamen $300; facilidad de pago, reducida de gastos, $15 venta diaria; Monte y Someruelos, café Cuenya. V-4

SE VENDE MUY barata. Lavandería de vapor y electricidad moderna con aparatos para todo, tamboras, centrífugas, calderas, secadores, mangles etc. Instalado y funcionando donde no tiene competencia. También se cambia por finca rústica o casa en esta ciudad. Informes: P. Hurcade. Apartado 893. Habana. V4

LECHERIA: Se vende una acreditada con buena marchantería. Pueden observarla y tratar en Calzada 124 entre 8 y 10 Vedado. V-4

VENDO establecimiento ropa hecha, con o sin ella, precio situación. Informan de 2 a 4. Belascoain 44.

SE VENDE muy barata lavandería de vapor y electricidad moderna con aparatos para todo, tamboras, centrífugas, calderas, secadores mangles, etc. Instalado y funcionando donde no tiene por finca rústica o casa en esta ciudad. Informes: P. Hurcade. Apartado 893. Habana. V-4

VENDO Bodega criolla surtida casi regalada, ven al dueño en la misma. Concordia 115-B, entre Gervasio y Escobar. Aproveche esta oportunidad. V-4

MONTE 297, CAFE-LECHERIA, todo lujo, lado cine «Violeta», Cuatro Caminos, Se vende con contrato o admite socio mitad. Buen negocio. Jóvenes ambiciosos. Informes: M-3959 V-4

VENDO TIENDA mixta venta gasolina y accesorios, preparada para cantina, en la calzada de más tránsito en la Habana. Vista hace fe. Informes: Monte y Someruelos. Cuenya V-4

VENDO café restaurant en las proximidades del parque central el sitio más estratégico de esta capital, soy dueño la propiedad, casa muy antigua y acreditada, doy facilidades de pago Monte y Someruelos. Café Cuenya. V-4

V-5 Muebles y Prendas

VENDO ELEGANTE juego cuarto moderno $25.00 Recibidor caoba, propio oficina, particular por solidez de su fabricación. $20. Nevera nueva: $10. Ortofónica Victor: $10. Rayo 66, bajos, Estrella V5

POR ENCARGO de una familia que se ausentó del país, se vende un magnífico juego de cubiertos de plata cuyos son una verdadera joya artística, como tal vez no haya otra en su género. Aguila 139, Joyería «El Brillante». V-5

NO NECESITA DINERO en fondo para adquirir magníficos muebles en «La Predilecta», de San Rafael 171, entre Oquendo y Marqués González. Teléfono U-1729. Juegos cuarto $1.00; sala $10.00; camas $3.00. Grandes facilidades pago: compramos, cambiamos, alquilamos. V-5

SE VENDE 1 Buró plano chino y 1 Vitrola ortofónica Victor MD14-7, con varios discos de ópera y canciones, se dan muy barato, se puede ver todas las horas. San Rafael No. 88, entre Lealtad y Escobar. V5

MUEBLES A PLAZOS
NO PIERDA ESTA OPORTUNIDAD

«LA EMINENCIA» Neptuno 188, Somos fabricantes y esto nos permite brindarle los mejores muebles al más bajo precio con facilidades de pago que nadie puede igualar; tenemos un gran surtido en muebles de alta novedad que vendemos a precios verdadera situación y con todas las comodidades. Visítenos y quedará convencido de nuestro asombroso PLAN DE VENTA A PLAZOS. Nuestro lema: Vender buenos muebles por poco dinero. **GRAN MUEBLERIA LA EMINENCIA** Neptuno 188. V-5

«UNA CASA COMPLETA» de muebles y lámparas, $10.00 mensuales; un juego cuarto: juego comedor, juego sala, nevera, 3 lámparas, 2 sillones, portal, 1 cama niño, 1 fiambrera. Todo $10 00 mensuales, libre conducción. Ventas a plazos, a toda la Isla. «La Comercial» Neptuno 159. V-5

UNA CASA COMPLETA, $15.00 mensuales, juego sala, comedor, cuarto nevera, 3 lámparas, mesa-teléfono, 2 sillones-portal, 1 cama hierro, 1 fiambrera, 1 sombrera y 1 mesa-escritorio Todo $15.00 mensuales, libre conducción. Ventas a plazos a toda la Isla «La Especial» Neptuno 159. V-5

MUEBLES A PLAZOS
¡MAS VENTAJA, NADIE!

Neptuno 187 entre Belascoain y Gervasio. Ofrecemos el mejor surtido en juegos de cuartos, los estilos más elegantes y mejor precio que pueda pretender. Juegos de salas y recibidor, desde $10.00; comedor a como pueda usted pagar. Visítenos y entérese de las atractivas facilidades que estamos ofreciendo. Fabricamos muebles, los cambiamos y alquilamos. **Cao y Varela** Neptuno 187 V-5

A LA PRIMERA oferta razonable, vendo todos los muebles de mi casa. Concordia 71 altos, esquina San Nicolás. V-5

V-6 Maquinarias

SE VENDEN moldes para fabricar jabón. Buena clase. Informan teléfono A-3082. C-6

V 7 Automóviles y Accesorios

CUÑA FORD. Muy barata, Cuba 59. Garage. V-7

VENDO UN Chevrolet cerrado, en magníficas condiciones 10 de Octubre 569. Telf. X-1798. V7

JUEGO DE TRES cuerpos: $40.00, dos cuerpos nuevo: $30.00. Sala: $15.00. Aproveche ganga, solamente dos días. Concha entre Luco y Justicia, Luyanó. Mueblería Mastache. Nota: vendo también a mueblistas. V5

Venta de Camiones

de volteo y en chassis, de 1½ a 5 toneladas. Repuesto en general. Taller de Clemente Huertos. Concha y Villanueva. Telf: X-2694. Luyanó. V-7

VENDO: AUTOMOVIL cerrado. 5 pasajeros, buen estado, propio persona de gusto. Graham-Paige $525. Admito cuña pequeña, parte pago. Informan: Salud 106. Véase en Lindero y Díaz Blanco V7

SE VENDEN

V-7 Automóviles y Accesorios

SE VENDE BUICK barato 2 puertas, 5 pasajeros. Verlo garage Gris. Motor en perfecto estado de funcionamiento. Baños y 17. Informan: F-3906.

VENDO un Chevrolet, cerrado, en magníficas condiciones, 10 de Octubre 569. Telf: X-1798. V-7

SEDAN HUPMOBILE, econmico. Está nuevo. Motor excelente, pintura y gomas nuevas. Real 26. Ceiba, Teléfono: FO-2252. V-7

FORD 1931 Sedan, dos puertas, pintura fábrica, gomas nuevas, acumulador nuevo, poco uso, se vende $400; último precio. Tiene chapa. Verlo garage Zapata 24 entre Basarrate y Mazón. V-7

GRAN TALLER DE CHAPISTERIA

Reparación en general de radiadores, pintura «Duco», soldadura autógena, de Enrique Padilla, Infanta 5, entre Jovellar y San Lázaro Telf U-7267 Esta casa pinta con «Duco» todas las reparaciones de los trabajos de chapistería con precios muy reducidos y con toda garantía, en las reparaciones generales. Mi interés es que sea usted cliente para siempre. V7

VENDO: CAMION Chevrolet cerrado propio lechero; automóvil Graham-Paige, 5 pasajeros, buen estado; motocicleta con sidecar, buenas condiciones y de mucha potencia. Infomes: Salud 106 Telf. U-5706. V7

V-8 Instrumentos de Música

RADIO SILVER Marshall moderno, con 4 tubos Screen Grid, 9 tubos en total, magnífica vocina Jansen de gran volunmen, precio de situación. Impuesto pagado. Informan: Ave. Acosta esq. Carlos M. Céspedes, Víbora. Telf. I-6776 V8

RADIOS MAJESTIC 1932-1933

$4 mensuales entrada $10 a plazos. $60 últimos modelos acepto fondo o parte pago Radios, Pianos, Victrolas. A-5704. Jesús del Monte 27, altos esq. Tejas. V-8

OPORTUNIDAD: RADIO Victor 1932, lujosísimo gabinete, completamente nuevo. Regalo $45.00. Otro circuito Screengind «Presidente» impuesto pago. Regalo $25.00. Véalos. Lealtad 232 bajos, cerca Belascoain, M-7279. V8

GANGAS RADIOS MAJESTIC

1931-1932, todos Superterodynos a plazos, solamente $4.00 mensuales, admitiéndole como fondo parte pagos, radios, ortofónicas, pianos, automóviles, solicite demostración, Lealtad 232 bajos, cerca Belascoain. M-7279. V-8

OPORTUNIDAD: Radio Victor 1932, lujosísimo gabinete, completamente nuevo regalo $45.00; Otro circuito Screengrid, «Presidente» impuesto pago. Regalo $25.00. Véalos Lealtad 232 bajos, cerca Belascoain, M-7279. V-8

VENDO FLAMANTE Piano de la famosa marca Giralt refractario al comején, se da muy barato. Aguila 139 entre San José y Barcelona. V-8

AFINE SU PIANO, pianola, por $2.00 Absoluta garantía. Virgilio Fernández, procedente de grandes fábricas europeas. Taller de reparaciones de pianos y autopianos. Zulueta 36 y medio. M-2040. V-8

V-9 Utiles de Oficinas

Muebles de Oficinas

Compras. Ventas. Cambios. Archivos, cajas seguridad, armarios, máquinas escribir, sumar, calcular, tarjeteros, Kardex adresógrafos, mimiógrafos, bufetes, sillas, libreros, ventiladores. Cuanto necesite una oficina, Compostela 53, A-7744. V9

PUPITRES, COMPRO

Vendo burós, libreros, máquinas de escribir, sumar, calcular, mimiógrafos, muebles de oficina en general. Llame y véalos Villegas 6. A-8054. Losada. V-9

MUEBLES PARA OFICINAS
COMPRAMOS Y VENDEMOS

Archivos, cajas acero, para documentos; mesas, caoba; sillas giratorias; Seccionales acero; tarjeteros Kardex; máquinas escribir, sumar y calcular y máquinas coser «Singer», «La Nacional», Villegas 93. A-9915. V9

ARCHIVOS: VENDO. Compro máquinas escribir, sumar mimeógrafos, burós, cajas, archivos, tarjeteros Kardex, libreros, satélites, pupitres, sillas giratorias, ventiladores. Progreso 3, entre Villegas y Aguacate. M-8638. V-9

V-10 Cajas Registradoras

REGISTRADORAS National desde $5.00 mensuales; cambio. Por limpiarlas, engrasarlas, reajustarlas, desde $3.00; Niquelarlas desde $10.00; Esmaltarlas caoba desde $15.00. Reparaciones precio situación. Traíganlas Campanario 89. V-10

VENDO DOS CAJAS contadoras, una de cinco gavetas 9999. Otra ancla, las doy baratas. Informan: Salud 106. V10

V-12 Objetos-Varios

POR NO NECESITARLAS vendo varias encubadoras eléctricas casi nuevas, también varios utensilios de Avicultura. Informes: Rivas U-2103. V12

FLUSES A 80 CENTAVOS

Procedente de subasta. Un millón de prendas, máquinas escribir, sumar, muebles de oficinas. No reparo precios. Véalos, Villegas 6. A-8054. V-12

REGALO UNA BATIDORA por la mitad de su valor, casi nueva, propia para dulcería, panadería con su motor acoplado, también se cambia por camioncito Ford cerrado, es una ganga. Informan Obispo y Oficios. Café. V-12

VENDO ARMATOSTE y mostrador de poco uso, acabados de pintar, precio de situación. Telf. I-6081. V-12

SE VENDE en lo más céntrico del Cementerio de Colón, moderna Capilla a precio de situación. Más informes U-3440. V-12

ANTIGUEDADES

Se realizan a precios ruinosos, atendiendo a la crisis actual, infinidad de objetos antiguos y de arte. Cuadros al óleo de reputados artistas. Grabados antiguos, platos raros y de títulos heráldicos, medallas conmemorativas, monedas antiguas y libros raros, entre ellos la "Araucana" de Ercilla, edición de 1597. San José 87, entre Escobar y Gervasio.

MESA DE BILLAR

Se vende una mesa de billar marca Bruenswick de piña y carambolas. Tiene dos juegos de bandas y doble juego de bolas. Además tacos juego de palos de marfil y contadores en las bandas. Telf: FO-2403, de 2 a 4. V-12

OBJETOS DE ARTE

Liquidamos a precios increíbles jarrones de porcelanas finas, figuras de bronce, lámparas muebles antiguos y un piano cuarto cola Mason &. Hamlin. Consulado Nos. 94 y 96. «Los Tres Hermanos» Telf: A-4776. V-12

PARA EL HOGAR

PH-2. Reparación de Muebles

TALLER DE MUEBLES en general, Paseo 237 entre 27 y 29. Telf: F-3775 García, esmaltes, barnicesy tapices especializados en juegos de portal y neveras. Precios económicos. P.H.-2

«EL ARTE» Mueblería: Se esmalta, barniza y tapiza, toda clase de muebles; también enrejillamos; especialidad en mimbres; se forran cojines. Calle 23 No. 235, entre F y G. Telf. F-2813. PH2

PARA LAS DAMAS

PD-6. De Interés para las Damas

SEÑORA: NO REGALE la ropa de su esposo e hijos. La sastrería Fonseca, la arregla por poco dinero. Voy a domicilio. San Rafael 143-A. U-7444. P.D.-6

SOMBRERERA: HAGO cualquier modelo. Nuevo: $1.00. Reformo: $0.50. Tiño. Limpio. No bote su «Montijo», sin verme. Voy a domicilio, Celestina, Campanario número 114, San Rafael. A-2492. P.D-6

MADAME KUZMA, ex modista de las principales casas de París y Viena. CREADORA en sombreros finos. transforma toda clase sombreros, modelados en su cabeza, desde $1.00 Trayendo casecs nuevos, cobra por trabajo $1.00. San Rafael y San Nicolás (altos) P-D-6

SE ARREGLAN FAJAS

Por vieja que sea, la dejamos nueva. Baratísimo. También confeccionamos todos modelos para vestid. Precios bajos Descensos del Cólon, Estómago, Maternidad, Vientres péndulos. Operados. Especiales para Hernias, Eventraciones. Fajas para ambos sexos MERCEDES altende señoras. Neptuno 147, esquina a Escobar, lado Farmacia, Clínica de Fajas. Telf U-1178. PD-6

GIROS Y LETRAS

CAJAS RESERVADAS

Las tenemos en nuestras bóvedas, construídas con todos los adelantos modernos y las alquilamos para guardar valores de los interesados. En esta oficina daremos todos los detalles que se deseen.

N. GELATS Y COMPAÑIA

106 Aguiar 108 esq. a Amargura. G. y L.

DINERO E HIPOTECAS

Se Toma

BANCO ASTURIANO. Compro libretas, bonos y acciones, Bonos Mercado Unico; Bonos y Obligaciones del Gobierno; Bonos y Acciones de todas las Compañías. Aguiar 112 -A. Manuel Piñol. Zst.

Z-S-O. Se Ofrece

DINERO

Doy grandes y pequeñas cantidades en hipoteca, desde el 6 por ciento en adelante, para La Habana y sus barrios. También tengo para los Repartos. Operación rápida y absoluta reserva.

JULIO C. GRANDA

Obrapía 33. Telfs. M-5921, F-5759. ZSO

DOY DINERO EN pagaré con la firma de un propietario de casas operación en el día, también hipotecas 7%, operación 24 horas, hago operaciones, sobre con dominio, usufructo, nuda propiedad, bóvedas, panteones. Alberto Cuevo, Obispo 59, altos M-1537 ZSO

COMPAÑIA COMERCIAL DE PRESTAMOS Y DESCUENTOS S. A

Avenida de Italia 38 (altos)

Compra y pignoración de bonos cotizables en bolsa. Aceptamos con preferencia los del Gobierno y de Compañías importantes. Resolución inmediata. Gastos reducidos. Préstamos a comerciantes. Interés módico. Zso.

DINERO en Hipotecas

En todas cantidades, al tipo más bajo en plaza.

Con la mayor reserva y prontitud.

MIGUEL F. MARQUEZ

Empedrado núm. 16, altos. esq. a Cuba.

DINERO

No pierda tiempo. Cuando necesite tomar dinero en hipoteca o pagaré, vea a Fernández Alvarez, San Ignacio 50. Telf. A-4432, 2 a 5. Operaciones rápidas y absoluta reserva.

PRESTAMOS E HIPOTECAS

A empleados particulares o propietarios con pagaré simple y dos fiadores, resolvemos rápidamente, mínimum $25.00. Hipotecas, sobre casas o fincas, trato directo. Compañía Comercial La Mercantil, S. A. Consulado 45. A-9178. ZSO

ENSEÑANZAS

E-1 Academias

Por Correspondencia

Ortografía, Gramática, Mecanografía, Aritmética, Taquigrafía, Contabilidad, Correspondencia Comercial. Cientos de alumnos satisfechos. Solicite HOY MISMO amplios informes gratuitos. Gran Academia «Mercurio», Dragones 42. Habana. E1

E-5 Profesores

PROFESOR a domicilio, de Matemáticas y Ciencias para Bachillerato. Preparación para Ingreso de Ingenieros. Referencias. Precios: Econmicos. Teléfono: I-7189. E-5

BAILE: Prof. Chileno R. CAÑAS

Danzn, son, fox, blue, tango, Aprendizaje rápido, Doy práctica con la enseñanza. Bailes de teatros, Seriedad. Competencia. Clases a todas horas, Empedrado 60. E-5

PROFESOR AMERICANO, abogado de Boston, graduado de la Universidad de Yale, da clases particulares de inglés, Método moderno, rápido y eficaz. Precios muy razonables. Teléfono: M-8979. E-5

PROFESORAS TITULARES ofrecen servicios a domicilio, Colegio 1a. y 2a. Enseñanza. Taquigrafía Pitman Mecanografía. Inglés, labores, piano pintura. F-8493. En la misma una oficinista competente. E-5

INGLES

Enseñado por profesora americana Sorprendentes resultados, en pocas semanas. El discípulo leerá, escribirá y hablará el inglés, en breve tiempo Lecciones a domicilio también. Miss Kapan, «Gran Hotel», Teniente Rey y Zulueta. M-9896. E-5

DE INTERES GENERAL

SE DESEA SABER el paradero de Francisco Reigosa Barreira, natural de España, Provincia de Lugo, para asunto de herencia. Lo desea José Barreiro. Agua Dulce y San Benigno, bodega. I.G.

ESCRIBASE AL
Diario de la Marina

M.E.C.D. 2016

Roosevelt quiere que los demócratas cooperen en los planes económicos

Ante la seguridad de un cambio cercano en la ley sobre la prohibición, los productores de vino de California hacen febrilmente los preparativos para "un buen año"

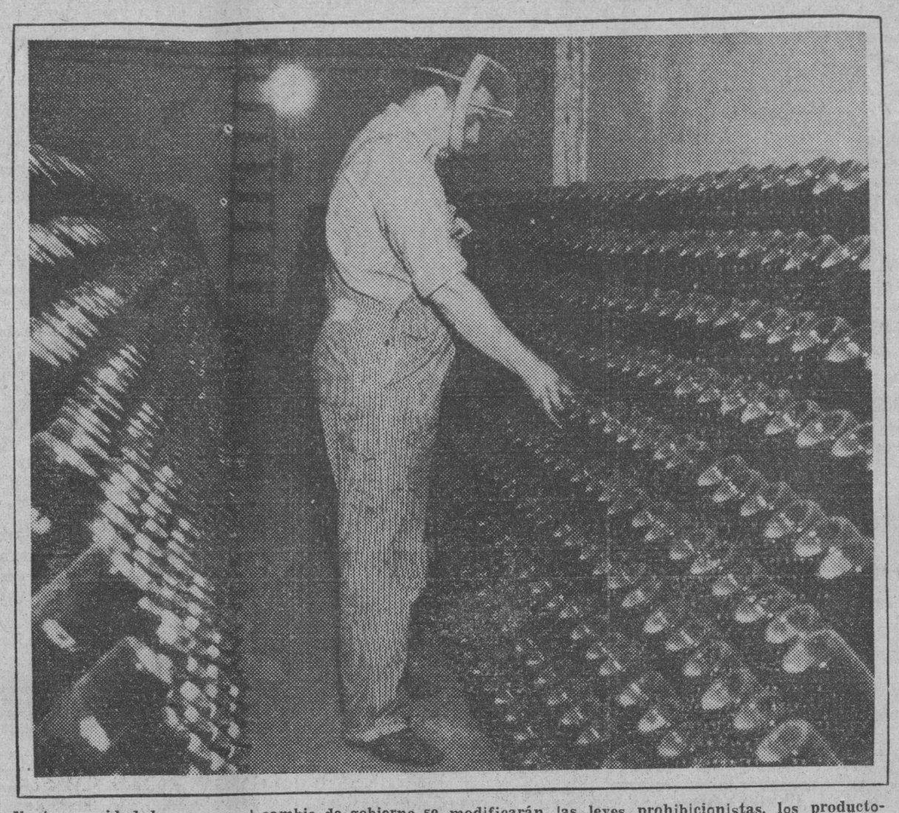

En la seguridad de que con el cambio de gobierno se modificarán las leyes prohibicionistas, los productores de vinos de California están haciendo los preparativos necesarios ante la perspectiva de gozar de uno de los años de más actividad en su historia. La fotografía muestra a un operario, usando una careta de metal para protegerse de posibles explosiones, moviendo botellas de champagne en Guasti, California.

El nuevo presidente de los Estados Unidos cifra sus esperanzas de equilibrio de los presupuestos en el tributo a la cerveza

Roosevelt sigue con sumo interés el plan de economizar setecientos millones en los presupuestos federales, el que sólo con la ayuda de los demócratas puede ser realizado

HYDE PARK, N. Y., noviembre 20.—US.—El gobernador está muy ansioso de que los congresistas demócratas cooperen con el presidente Hoover en cualquier programa de economía federal que éste presente. Esta actitud del presidente fué revelada hoy por varias personas de su intimidad.

Mr. Roosevelt, que se halla descansando en su residencia de este pueblo, ha seguido con sumo interés los informes de Washington, que indican la reducción de $700.000.000 en los presupuestos federales.

Este plan de economía puede ponerse en vigor con la cooperación de los demócratas.

Se espera que el presidente electo discuta los planes económicos del presidente con los líderes democráticos en Washington, cuando vaya a esa ciudad el martes.

Mr. Roosevelt aprovechará la ocasión de su visita a Washington para entrevistarse con el senador Claude Swanson de Virginia, quien pronto saldrá para Europa como delegado a la Conferencia del Desarme.

Los rumores de que Mr. Hoover vetará la ley antiprohibicionista de ser aprobada durante la sesión corta del congreso, han dado origen a que se asegure nuevamente que Roosevelt convocará a una nueva reunion del congreso tan pronto como ascienda al poder. El próximo presidente cifra sus esperanzas de equilibrar el presupuesto en la creación de un impuesto sobre la cerveza.

Mañana Roosevelt continuará estudiando el problema de las deudas de guerra, en conferencia con el profesor Raymond Moley, quien lo acompañará a la Casa Blanca. Roosevelt saldrá para Nueva York esta tarde por automóvil.

LOS SECOS DISPUESTOS A OFRECER GRAN RESISTENCIA EN EL CONGRESO

WASHINGTON, noviembre 20.—US.—Los «secos« comenzaron hoy a organizarse, dispuestos a luchar desesperadamente contra el poderio de los antiprohibicionistas en el nuevo Congreso.

La «guardia de avance» de los prohibicionistas se reunió hoy en el Edificio Metodista para lanzar un «grito de guerra» a sus simpatizadores, que se reunirán en masa el día 9 de diciembre en esta capital.

Al terminarse la sesión, el secretario de la Liga prohibicionista hizo las siguientes declaraciones:

«Estamos convencidos de que la demanda del pueblo para que efectúe un cambio en las leyes prohibicionistas se debe principalmente a la crítica situación económica. No estimamos que el resultado de las recientes elecciones sea indice de un veredicto del pueblo contrario a la prohibición».

HOOVER PASEO EN EL CAMPO

WASHINGTON, noviembre 20.—US.—Por primera vez en muchas semanas el presidente y su esposa se pasaron varias horas en el campo.

Después de asistir a lo servicios religiosos esta mañana, el presidente y la primera dama, salieron en automóvil al campo, donde almorzaron bajo unos árboles.

Al regresar a la Casa Blanca el presidente fué a su estudio donde reanudó sus labores.

Darwin tenía razón hasta cierto punto, según un profesor

«No debemos horrorizarnos al pensar que descendemos del mono», dice un sabio inglés

LOS ANGELES, noviembre 20. US. «Darwin tenía razón, hasta cierto punto.

Después de veinte años de intensos estudios relacionados con la teoría de la evolución, J. B. Haldane, famoso hombre de ciencias inglés, y que goza la fama de ser uno de los más brillantes historiadores del mundo, ha llegado a esa conclusión, según declaraciones que hizo hoy en esta ciudad.

«Temo que se le haya dado mucha importancia a la teoría de Darwin»—dijo el profesor Haldane, que tiene a su cargo la cátedra de Fisiología en la Universidad de Cambridge—; «es verdad que mi distinguido compatriota estableció una base de verdad para una teoría correcta, pero no debemos aceptar su punto de vista del proceso de la evolución.»

«En pocas palabras: no debemos horrorizarnos al pensar que somos descendientes del mono. Debíamos dedicarnos a averiguar cómo surgimos en vez de tratar de conocer de dónde salimos.

»Darwin no tenía razón al asegurar que las especies originaron por medio de la selección natural.»

El científico inglés, que da énfasis a sus declaraciones con enérgicos ademanes, perdió la paciencia poco al referirse a las declaraciones de Darwin de que las diferencias entre las especies son iguales a las que existen entre las variedades.

«Darwin dijo esto porque no conocía mucho sobre las variedades», declaró Haldane.

LEON TROTZKY ES ESPERADO EN MARSELLA

La policía está preparada para evitar que refugiados rusos ocasionen desórdenes

MARSELLA, noviembre 20 (US.)—Habiéndose tomado todas las precauciones posibles, la ciudad de Marsella espera ansiosamente la llegada de León Trotzky, y su comitiva, que ha de arribar a este puerto sobre las once de la mañana del lunes.

La policía se mantendrá alerta para evitar posibles desórdenes precipitados por los refugiados rusos, enemigos del régimen soviet.

Se espera que el desterrado líder comunista cruce el territorio francés hacia Dinamarca lo más pronto posible, sin hacer declaraciones de ningún género en el camino. Se rumora que Trotzky y sus acompañantes serán desembarcados en un remolcador especial, y llevados a la estación del ferrocarril en veloces autos cerrados.

Trotzky tiene proyectado dar varias conferencias en Dinamarca y después seguir viaje hacia Suecia y Noruega, de donde es posible que trate de conseguir permiso para entrar en territorio alemán.

VICTIMA DE INFECCION A LA GARGANTA MURIO EL RECTOR DE TOLEDO, OHIO

TOLEDO, Ohio, noviembre 20.—(US).—El doctor Henry J. Doerman, rector de la Universidad de Toledo, falleció hoy en esta ciudad.

El distinguido educacionista hace días que venía sufriendo de una infección en la garganta.

El doctor Doerman fué en un tiempo rector de la Universidad de Puerto Rico..

CIERTAS ACUSACIONES OBLIGARON A RENUNCIAR AL ALCALDE DE B. AIRES

BUENOS AIRES, noviembre 20. (US).—Tomulo Naon, ex embajador de la República Argentina en Washington, renunció hoy su puesto de alcalde de Buenos Aires.

Hace varios meses que el señor Nâon se está defendiendo de las acusaciones que se le han hecho con motivo de ciertas irregularidades en las concesiones para estaciones de gasolina.

POLITICA RUSA

(Por GASTON MORÁ)

En la actual política rusa (**«lo que se ve y lo que no se ve»** que diría el ilustre economista francés, **Bastiat.** Decimos o recordamos esto leyendo, en diarios europeos, que en Rusia parece que se está desenvolviendo un fuerte y profundo movimiento de rebeldía contra la dictadura de **Stalin.** Un periódico norteamericano, comentando esa sorda agitación, que su corresponsal en Rusia ha advertido, se pregunta si existe **«un complot contra Stalin.** De las informaciones que tenemos a la vista resulta que, positivamente, se ha producido cierta **escisión** en el seno del único partido que se tolera en Rusia; el Comunista. Como se sabe, allí no se permite ningún otro. A juzgar por lo que dice el periódico **Pravda**, de Moscou, **Stalin** tiene dominada la situación. Pero **Pravda** no dice sino lo que quiere **Stalin.** Y lo mismo el resto de la prensa rusa. Se habla de la existencia de «un grupo de contra-Comunistas que ha elaborado todo un programa de restauración capitalista». A su frente están o se dice que están personajes tan importantes como **Rioutine, Ivanoff** y **Galkine, a quienes** se acusa de «enemigos del Comunismo y del Poder Soviético, y de ser traidores al partido y a la clase obrera». Los cómplices de este grupo serían, según las aludidas informaciones, **Zinovieff y Kameneff.** También se formula la misma acusación contra **Ouglanoff,** «antiguo partidario de la derecha». Dos de los personajes citados, **Zinovieff** y **Kameneff,** fueron recientemente, depuestos de sus cargos de «Comisarios del Pueblo». Los contra-rrevolucionarios querían **embarazarse de Stalin.** He ahí, pues, «graves divergencias políticas» dentro del único partido tolerado en Rusia; que es el partido gobernante.

x x x x

¿Qué hay en el fondo de todo esto? ¿Se deberá la escisión a criterios económicos contrapuestos? ¿Se deberá al choque, al antagonismo de doctrinas irreconciliables? ¿Se deberá a que unos elementos quieren el Comunismo «integral», y otros, un Comunismo «parcial o gradual»? ¿Se deberá a que ya hay matices,—**matices,** como dicen los franceses,—en el partido único imperante en Rusia? ¿Se deberá a que en el seno de esa agrupación han aparecido ciertas tendencias moderadas o conservadoras, ciertas tendencias a una restauración, más o menos grande, del capitalismo? Aparentemente esto parecen, o dan a entender, los periódicos rusos, según las versiones que de sus artículos se han publicado en francés e inglés. La divergencia, la discrepancia, la crisis, sería de orden económico, de orden doctrinal. No **político.** Pero aunque fuese esencialmente de carácter económico, de orden doctrinal, la desavenencia surgida en el seno del único partido existente en la Rusia Soviética o revolucionaria, el hecho siempre resultaría sumamente grave, porque significaría que para algunos miembros del partido gobernante no ha dado la aplicación del Comunismo todos los frutos que se le pedían. Habría fallado, pues, en mayor o menor grado, la flamante doctrina.

x x x x

La verdadera causa de la honda crisis que viene trabajando, descomponiendo al único partido existente en Rusia, es esencialmente política. Es la proscripción de todos los partidos de oposición.

Esta fué la fatal la ominosa política del **jacobinismo francés.** En una monarquía absoluta se concibe que no haya partidos, o que no haya más que uno; el gobernante. Pero esto no se concibe en ningún otro régimen político. **Al gran Guizot,** que era un conservador, y hasta autoritario, reaccionario, a tal extremo que llevó al desastre a la monarquía de **Felipe de Orleans,** al **gran Guizot,** orador, historiador, estadista—se le atribuído la siguiente frase: «Son tan necesarios los partidos de oposición, que cuando no los hay es preciso crearlos artificialmente».

Y otro gran orador y estadista, el belga **Frére d' Orban,** —Jefe que fué del Partido Liberal,— dijo, en alguna ocasión, «que cuando no hay partido de oposición, se descompone y perece el partido gobernante».

UNA FUERTE TORMENTA DE AGUA Y GRANIZO HA AZOTADO AYER A BOGOTA

BOGOTA, Colombia, noviembre 20 (US).—Una gran tormenta de agua y granizo azotó ayer la ciudad de Bogotá, causando siete muertos, varios cientos de miles de pesos de daños a la propiedad.

Más de 150 casas en la ciudad se vinieron abajo, y muchas más quedaron completamente inundadas. Se explotar varios alcantarillados. La pavimentación en varias calles quedó casi totalmente destruída. El servicio eléctrico quedó interrumpido.

La Cruz Roja está prestando auxilio a las víctimas.

$50,000 POR LAS MEMORIAS DE J. WALKER

El ex alcalde de Nueva York aceptó la proposición y en breve comenzará el trabajo

NIZA, Francia, noviembre 20.—US.—El ex alcalde neoyorquino, James J. Walker llegó hoy a esta ciudad y al ser entrevistado por los representantes de la prensa, manifestó que estaba considerando una oferta de $50.000 para escribir sus «memorias políticas». El ex alcalde declaró que aceptaría esta proposición, insinuando que pronto comenzaría su tarea con la ayuda de un colaborador.

Walker desembarcó en Ville Franche del trasatlántico «Cont. Grande», e inmediatamente vino a esta ciudad por auto, para establecer su residencia en el hogar de Mr. Frank Scullt, novelista americano. Todo parece indicar que Scully será el colaborador de Walker en sus memorias.

Walker desembarcó sin afeitarse. A los repórters el ex alcalde manifestó que ya no era un «hombre público» y que por lo tanto no debían ocuparse de él. Walker declaró que iría a Italia donde se pasará una semana o más, pero añadió que no se entrevistaría con el comisionado de policía Mulrooney, que llegó hoy a Roma.

Miss Betty Compson, la linda artista de Broadway y su señora madre, acompañaron a Walker a la residencia de Mr. Scully.

LLEGO A ROMA EL COMISIONADO MULROONEY

ROMA, noviembre 20.—US.—Edward P. Mulrooney, comisionado de policía de la ciudad de Nueva York, llegó esta noche a Roma, donde permanecerá varios días. Mr. Mulrooney se entrevistará con el premier Benito Mussolini y probablemente será recibido en audiencia especial por S. S. el Papa.

SE DESMIENTE EL RUMOR DE QUE BERTRAND ARNOLD HAYA SIDO SECUESTRADO

CHICAGO, noviembre 20.—(US).—Hoy quedaron desmentidos los rumores de que Bertrand Arnold (hijo) de esta ciudad, había sido secuestrado, cuando la policía halló una pista que es casi seguro resulte en la detención del presunto asesino de Mrs. Helen Saxe.

Según informes recibidos por las autoridades se ha sabido que el joven Arnold fué visto en Mount Carroll, Ill., donde pasó la noche en el hotel Glenview.

La búsqueda del joven se intensificó al saberse que Mrs. Saxe, a pesar de su edad, había sido atacada por su asesino.

TRES MINEROS HAN PERECIDO POR ASFIXIA

Ocurrió el accidente en una mina situada a una milla de Sonora, California

SONORA, California, noviembre 20.—US.—Asfixiados el penetrar en un bolsillo de gas oculto en una mina situada a una milla de esta ciudad, tres mineros han perecido.

Uno de ellos George Weston y su hijo penetraron aye tarde en la mina. En vista de que no regresaron a comer, la esposa de Weston lo comunicó a su cuñado Reed, quien con Charles, hermano suyo, bajaron por una escalera de mano al objeto de practicar una investigación.

Cuando habían descendido unos setenta y cinco pies, Reed perdió el conocimiento y cayó al fondo de la mina, pero Weston, luchando con la asfixia que le causaba el gas logró llegar a la superficie y pidió auxilios

Varias horas más tarde una brigada de salvamento recuperó los cadaveres de Redd y George Weston y se espera que pronto extraerá de la mina el del hijo de éste.

La mina estaba sin explotarse desde hace años y los Westons estaban realizando trabajos preparatorios para reanudar su explotación.

EL GOBERNADOR DE FILIPINAS ESTA EN JOLO

Trató de entrevistarse con los moros rebeldes sin poder lograrlo, lo que lo disgustó

MANILA, Islas Filipinas, noviembre 20. US.—El coronel Theodore Roosevelt, gobernador de las Filipinas, ha hecho hoy una inspección de la isla de Joló infestada de rebeldes, donde los últimos levantamientos costaron la vida a más de cincuenta rurales y moros.

El gobernador, según se dice, está muy disgustado por las condiciones que ha encontrado allí. Después de haber intentado entrevistarse con los moros rebeldes, sin lograrlo, embarcó para Zumboanga, puerto de la isla de Mindanao.

A su llegada a Joló, el gobernador Roosevelt se trasladó al Lago Seit, donde celebró una entrevista con los rurales, las autoridades y los moros amigos, interesándose por conocer las verdaderas causas de la rebelión.

Penetró en automóvil hasta la escena de los recientes combates donde se presume que están escondidos los insurgentes y estudió el terreno con miras militares.

Las diferencias religiosas entre los moros, que son mahometanos, y los demás cristianos, han sido, según se tiene entendido, la causa del levantamiento. En una emboscada de los moros cayeron veinte rurales y en las represalias de éstos murieron 30 moros.

LOS VECINOS DE LA ALDEA DONDE HA VIVIDO EL CORONEL ROBINS DURANTE DOS MESES NO CREEN QUE SU HUESPED FUESE EL BUSCADO

Puesto por segunda vez frente a la mujer que ha sido su fiel compañera durante 27 años, el Cnel. Robins, lider prohibicionista, amigo y cooperador de Hoover, sostuvo con ella animada conversación, pero sin mostrar el menor recuerdo de la vida en común por espacio de tanto tiempo

ASHEVILLE, N. C., noviembre 20. (U. S.)— El coronel Robins, lider «seco» que fué hallado hace dos días después de haber desaparecido misteriosamente hace dos meses, no ha recuperado aún la memoria, y hoy tampoco dió señal alguna de que hubiera reconocido a su esposa.

Se negó la entrada a los repórters en la habitación del coronel, aparentemente por sus propias órdenes.

Mientras tanto, en la pequeña aldea de Whittier, donde fué descubierto el coronel el viernes pasado, viviendo bajo el nombre supuesto de «Reinolds Rogers», los nativos tenían otra teoría del caso.

A pesar de que la señora de Robins lo ha identificado positivamente, los aldeanos de Whittier se inclinan a creer que el hombre que vivió varias semanas entre ellas, no es el desaparecido lider prohibicionista.

Entre las personas que expresan esta opinión se halla la joven hija de los dueños de la casa de huéspedes, que fué la persona que más contacto tuvo con el coronel, por ser la llamada a servirle las comidas y limpiarle el cuarto.

La mencionada joven, de típica belleza montañesa, acompañó al coronel Robins en varios de sus paseos por la montaña, y declaró que en varias ocasiones éste le había hecho maravillosas historias de sus aventuras en los campos de mineros del Klondike.

Según esta joven, el coronel Robins ayudaba a sus hermanitos en sus estudios y había prometido pagarle un curso en un buen colegio.

RAYMOND ROBINS NO RECONOCE POR SEGUNDA VEZ A SUW ESPOSA

ASHEVILLE, North Carolina, noviembre 20. (U. S.) — Nuevamente esta tarde, por segunda vez en veinticuatro horas, frente a la mujer que ha sido su esposa durante veintisiete años, el coronel Raymond Robins, famoso jefe prohibicionista, volvió a sostener que no la conoce.

La segunda reunión entre Mrs. Robins y el esposo que desapareció hace muchas semanas, siendo localizado días pasados en las montañas de North Carolina, duró unos quince minutos.

«Tuvimos una grata charla amistosa, pero no me reconoció como su esposa», dijo Mrs. Robins después del encuentro. «Fuera que no recuerda los hechos pasados, goza de excelente salud».

UN FUTURO MORGAN

WHITTIER, N. C., noviembre 20. (U. S.) — El hallazgo del coronel Robins, lider prohibicionista, en esta aldea el viernes pasado, ha servido para crear una atmósfera de comercialismo entre los montañeses de la región, que se distinguen por su aversión a prestar servicios que no sean a base de la correspondiente retribución en metálico.

Carl Byrd Fisher, muchacho de 13 años de edad, que fué el verdadero «descubridor» del coronel, ha establecido la siguiente tarifa para sus entrevistadores:

Declaraciones corrientes: diez pesos cada una.

Poses para los fotógrafos:

Para los noticieros del cine hablado: cinco pesos por pose.

Para los fotógrafos corrientes: un peso por pose.

LA FEDERACION AMERICANA DEL TRABAJO PIDE AL GOBIERNO UN VASTO PLAN DE OBRAS PUBLICAS

Para hacer frente a la tragedia de los desocupados hay que dar trabajo—dice la expresada entidad—todas las otras medidas serán un fracaso porque son opuestas a la dignidad

CINCINNATI, noviembre 20. US. Al reunirse en esta ciudad el comité ejecutivo de la Federación Americana del Trabajo, se acordó recomendar al gobierno la inmediata ejecución de un vasto plan de obras públicas.

La medida aprobada no recomienda la aprobación de ninguno de los proyectos de ley pendientes en el congreso, pero dice:

«El único remedio para la situación es crear puestos. Cad plan de auxilio gana en solidez cuando se aproxima a las condiciones normales de ingresos producidos por la creación del captal que necesita la sociedad.

Cuando la industria decae es necesario estimularla por medios de emergencia.

«Para hacerle frente a la tragedia de los desocupados hay que dar trabajo; todas las demás medidas serán un fracaso. Ningún pago hecho por el gobierno satisface los deseos del hombre para trabajar y mantener su dignidad a base de hacerle frente a sus responsabilidades.

«El hambre está paulatinamente minando el estado físico y mental de las familias con que contábamos para mantener en alto el pabellón de nuestra civilización. Las autoridades médicas aseguran que vemos, en el físico de nuestros futuros ciudadanos, por varias generaciones, los efectos de la actual depresión...»

La Federación recomienda el uso de los créditos federales para fomentar las obras públicas. La federación pide que se trate a los obreros con la misma consideración que a los accionistas y que se establezca una póliza de seguro federal contra la falta de empleo.

GRETA GARBO ESTA JUGANDO AL ESCONDITE

La famosa artista llegó a Estocolmo, negándose a hacer comentarios sobre su viaje

ESTOCOLMO, noviembre 20 (INS)—Terminando su juego al escondite con los periodistas de Europa, Greta Garbo regresó hoy a esta capital con su amiga la condesa Wachmeister, en cuya residencia se propone residir varios días.

La estrella de la pantalla permaneció en el compartimiento de su tren hasta que salieron los demás pasajeros. No hizo ningún esfuerzo para ocultarse cuando descendió del coche y fué saludada por un repórter y un fotógrafo.

«Estoy contenta de volver a verme aquí»—dijo; pero se negó a hacer comentarios acerca de su viaje a Londres y París.

Greta Garbo tomó un taxi que la llevó a casa de su hermano, donde fué visitada por varios amigos, a quienes dijo que había disfrutado mucho durante el viaje, especialmente por la persecución que habían iniciado contra ella los periodistas empeñados en seguir todos sus movimientos.

SUSCRIBASE AL Diario de la Marina

"La pérdida de fuerzas de los hitleristas en las pasadas elecciones de Alemania se debe a que el hitlerismo no representa credo alguno ni un principio o ideal bien definido"-dice el ex premier inglés Lloyd George

«Los pueblos del mundo entero demandan acción. Han esperado que se arregle la situación y ahora se dan cuenta de que tienen que arreglarla ellos y apoyan el mejor plan

A Hoover se le considera en Europa como representante del sistema arancelario que dió el golpe mortal al intercambio comercial y se espera que su sucesor sea humano y liberal

Por DAVID LLOYD GEORGE

(Ex premier de la Gran Bretaña)

LONDRES, noviembre 20. (US).—Acaban de efectuarse elecciones en tres de los más importantes países del mundo.

Uno de éstos, los Estados Unidos, salió victorioso, hace catorce años, del gran conflicto mundial, gozando de gran prosperidad y de un crédito sin límites; otro de estos países, Alemania, salió del mismo conflicto derrotado, destituto y cargado de deudas.

En cuanto al tercero de estos países, las elecciones municipales de la Gran Bretaña, siempre indican con gran grado de certeza la corriente de la opinión pública británica.

Estas tres naciones están sufriendo la mayor depresión económica que jamás han tenido; tienen mayor número de desocupados y más graves problemas sociales que en ningún otro momento de su historia moderna.

Las elecciones que se acaban de efectuar reflejan de manera inequívoca la opinión pública de estos países, y su reacción ante la adversidad. No siempre se ha de cumplir la frase romana de «Vox populi voz Dei», pero la «voz del pueblo» interpreta un sentido que los estadistas y ministros muy a menudo no saben comprender ni usar para el bien común.

Las elecciones parlamentarias alemanas, aparentemente, no han hecho sino complicar en grado extremo la situación caótica en que se halla la política del Reich. Ningún partido ni ningún grupo de facciones políticas ha logrado establecer una mayoría en el Reichstag que le permita dominar este cuerpo legislativo y dar a la nación un gobierno democrático, basado en la voluntad del pueblo.

El Consejo Ejecutivo del premier Franz von Papen, que actualmente está en el poder con el apoyo del presidente von Hindenburg, tenía una minoría ridícula en el último Reichstag y sus esperanzas en el nuevo Cuerpo legislativo no del todo halagadoras. Esta gran nación, dividida en todas sus opiniones, se ha unido para declararse hostil al gobierno de von Papen, pero no obstante este antagónismo popular el presidente mantiene a su favorito en el poder.

El hecho más importante de las elecciones alemanas fué que los hitleristas perdieron terreno. El partido fascista sigue siendo el más fuerte del país, pero evidentemente ha terminado aquel avance arrollador que caracterizó su triunfo en las elecciones de julio, pues la pérdida de 35 escaños en el Reichstag ha sido, tanto en números como en proporción a su tamaño, la más fuerte de cualquiera de los partidos importantes.

EL HITLERISMO NO ES UN IDEAL

No tenemos que buscar mucho para hallar la solución del problema. El hitlerismo no representa ningún credo, principio ni ideal bien definido. Es sencillamente un movimiento apasionado contra la situación actual del país, y por lo tanto se adhirieron a Hitler los elementos jóvenes, los entusiastas y los descontentos.

Pero en el momento de su triunfo del verano pasado, Hitler no demostró ser el líder decidido y enérgico de siempre, y no estaba listo para hacerle frente a un problema que muy bien podía haber anticipado.

Muchos de sus antiguos correligionarios están enteramente desilusionados, pues se han dado cuenta de que los grandes discursos y las frases llenas de patriotismo, no son acción, si siquiera un preludio para grandes obras, y que la situación del país requiere hombres de acción y no oradores.

Cuando von Papen decidió lanzar su reto al electorado y convertirse en el «Cronwell» del Reichstag, a Hitler se le presentaron dos alternativas: aventurarse y dar un «coup d'etat» o llegar a un acuerdo con el canciller von Papen, o con algún otro partido político. No hizo ni lo uno ni lo otro. Sin embargo Hitler no ha gastado todavía toda su fuerza política, pues tiene mayor número de correligionarios que ningún otro partido político en toda Alemania. Un hombre al que siguen más de once millones de hombres es un factor que debe ser tomado en consideración.

Otro de los puntos de interés en las elecciones alemanas fué el decidido movimiento contrario al conservadorismo y a la moderación y hacia los extremos. Los nacionalistas ganaron once escaños y el partido popular agrario, que es uno de sus aliados, también ganó bastante terreno. En el otro extremo los comunistas ganaron once escaños y 700 mil votos, quitados a los socialistas-demócratas.

Este no ha sido un movimiento de protesta en el sentido que lo fué el triunfo de Hitler en las anteriores elecciones. Es una protesta con propósito. El pueblo ha llegado al convencimiento de que la situación es tan crítica, que sólo pueden aplicarse remedios drásticos. Por lo tanto los avances tímidos hacia una dirección u otra se miran con desconfianza, y los partidos moderados están, por lo tanto, fuera de combate.

El liberalismo ha quedado casi eliminado por completo. El conservadorismo moderado ha corrido igual suerte. El pueblo quiere un gobierno que efectúe un cambio radical, bien hacia la izquierda o hacia la derecha. Como el hitlerismo y el socialismo han perdido terreno, los ojos del pueblo se han vuelto hacia los dos flancos extremos: el comunismo y el nacionalismo.

LOS EXTREMISTAS GANAN TERRENO

El partido nacionalista alemán no solamente representa el tradicionalismo y la reacción general; su objetivo final es una contrarrevolución, la eliminación del sistema republicano y la restauración del Reich imperialista de la época anterior a la guerra. El atractivo de la «época de gloria» adorna su programa. Sus componentes representan las clases que mantuvieron al pueblo alemán bajo el dominio de la autocracia, pero que el Fatherland dominará a todos sus vecinos.

En el otro extremo, el movimiento de separación del socialismo constitucional de los socialistas-demócratas hacia los propósitos revolucionarios del comunismo, exhibe también un deseo de reformar el actual sistema alemán. Cuando un pueblo es próspero, la fe pasional no tiene cabida, pero cuando la situación es crítica y el futuro negro, la acoge con gran entusiasmo.

Eso ha quedado confirmado por el resultado de las elecciones parlamentarias inglesas. En vista de las derrotas sufridas por los laboristas desde 1929, parecía casi imposible que pudieran mantener el número de puestos que obtuvo en aquella época, pero el partido laborista aumentó su poderío, ganando veinte más vacancias de las que obtuvo en sus días de triunfo de hace tres años.

Los pueblos del mundo entero demandan acción. Han esperado en vano para que se arregle la situación y ahora se dan cuenta de que tienen que arreglarla ellos mismos por lo tanto, prestarán su apoyo al partido político que presente el programa de reconstrucción más conciso y mejor definido.

En Inglaterra esta demanda popular fué usada en la época anterior a la guerra para dar nuevos bríos y nueva fuerza al partido liberal. Después del gran conflicto, su separación del liberalismo ha hecho del laborismo el partido más fuerte del país y continúa el impulso de progreso para su beneficio, como ha quedado demostrado en las recientes elecciones.

EL SOCIALISMO FRACASA EN ESTADOS UNIDOS

En los Estados Unidos el pueblo ha puesto sus esperanzas en el partido demócrata, pues el socialismo aun no se ha presentado a la mente popular como una posible alternativa.

En América el descontento se ha expresado por el antiguo método constitucional del péndulo. Un viejo partido ha sucedido a otro. Lo único notable ha sido el éxito de la victoria sin precedentes en la historia política de los Estados Unidos.

Para los observadores, aunque se encuentren a muchas millas de distancia, resulta evidente de que la fuerza para esta victoria ha sido acumulada durante muchos años. Europa se interesó grandemente en las elecciones americanas, pues se dió cuenta de que del resultado de ellas dependía la suerte del mundo.

A Hoover se le considera en Europa como el representante del sistema arancelario que ha dado el golpe de muerte al intercambio comercial entre las naciones del mundo, y se espera que el nuevo presidente ponga en práctica una política más humana y más liberal. Europa también espera mucho de Mr. Roosevelt en lo que se refiere a las deudas de guerra, desarme y el problema de la Manchuria. Mr. Roosevelt goza de gran popularidad en el viejo continente por su cara simpática y se le admira por su lucha heroica contra la enfermedad que amenazó convertirlo en un paralítico inútil.

El reducido número de votos que recibió Norman Thomas, el candidato socialista, indica que el pueblo americano no está dispuesto a cambiar de régimen.

Pero el resultado de las elecciones en Alemania e Inglaterra ha demostrado que si los partidos moderados fracasan habrá un movimiento progresivo hacia el bando de los extremistas.

M.E.C.D. 2016