1ª SECCION

El DIARIO DE LA MARINA es el periódico más antiguo de Cuba. Fué fundado en el año mil ochocientos treinta y dos.
SERVICIOS ESPECIALES DE ESPAÑA

DIARIO DE LA MARINA

SERVICIO CABLEGRAFICO POR LA «INTERNATIONAL NEWS SERVICE» Y «UNIVERSAL SERVICE»
HILO DIRECTO CON NUEVA YORK

1ª SECCION

AÑO CIEN.—NUMERO 285. ACOGIDO A LA FRANQUICIA POSTAL LA HABANA, MIERCOLES, 12 DE OCTUBRE DE 1932.—NUESTRA SEÑORA DEL PILAR. TIEMPO PARA HOY: BUENO EJEMPLAR: 5 CENTAVOS

NUESTRA RAZA

1492 1932

(Alegoría de Caravia)

LA idea que la efemérides de hoy exalta por sobre toda manera en los pueblos de nuestra raza, es naturalmente jubilosa y enorgullecedora por imperativo de la tradición en cuantos conservan merecido culto a la memoria de nuestros gloriosos ancestrales.

Jubilosa, por el amplio mirajle que en los fastos de la Historia ofrece a la obra del progreso el esfuerzo inigualado de los que arrancaron, cobijados por la quimera, del solar de la Raza para difundir principalmente sus bienes espirituales, con prodigalidad única.

Enorgullecedora, por cuanto siempre fué atributo característico de esa gesta civilizadora —signo perfecto del ansia como ideal—el inquietismo de los bizarros aventureros, dados a conquistar, sin medir sacrificios, y propensos siempre a dejar las preseas antes que acatar el quietismo de lo poseído, anulador de futuras y gloriosas empresas.

Nada ambiente puede importar en este día para hacer pública confesión del orgullo, regocijo y veneración con que evocamos el inicio de la gesta realizada por los bizarros conquistadores.

Con el recuerdo en el Descubrimiento ¡Salve, Señor!...

Cuatro individuos armados intentaron asaltar un ómnibus en la Víbora

NO ACEPTA COLOMBIA SOMETERSE AL ARBITRAJE DE WASHINGTON

Los republicanos se oponen a la reduccion de los aranceles, por estimar que sería perjudicial

Aumentan en E. U. los anuncios en los periódicos

NUEVA YORK, octubre 11 (Especial del DIARIO DE LA MARINA).—Los comerciantes de Nueva York están tratando de combatir la depresión por medio de los anuncios en los diarios. El «Evening Sun», uno de los periódicos de la tarde de más circulación en la Metrópoli, lleva en su edición de hoy sesenta y cuatro páginas, de las cuales cuarenta están dedicadas por completo a anuncios. Esto es un veinte por ciento más que en épocas normales.

Otros diarios muestran igualmente un aumento considerable. El «World-Telegram», que generalmente publica treinta y dos páginas, hoy lleva sesenta y dos, con una proporción de setenta y dos por ciento de anuncios.

La mayoría de los anunciantes son los propietarios de los grandes almacenes llamados «Department Stores», que están llevando a cabo una gran campaña de ventas, aconsejando al público que haga sus compras antes de que suban los precios, como es de esperarse que ocurra al terminarse las actuales existencias, ya que los fabricantes no pueden operar con el precio de venta actual, y las nuevas fábricas tendrían que hacerse necesariamente a precios que permitan algún lucro al fabricante. Las existencias se venderán baratas, ya que hay necesidad de salir de ellas.

El capitán Eble pronunció un discurso en un mitin político defendiendo a Hebert Hoover

ELMIRA, N. Y., octubre 11. (US.) «La revisión de los aranceles, según ha sido propuesta por el gobernador Roosevelt, aumentaría el número de los desocupados, y sería un serio obstáculo en el camino hacia la normalidad economica del país»—dijo hoy el capitán F. X. A. Eble, Comisionado de Aduanas, en un gran mitin celebrado por el partido republicano en esta ciudad.

«Desde el punto de vista económico los Estados Unidos han progresado grandemente protegidos por la muralla de los aranceles.. ¿Podemos permitir que se derrumbe esta muralla para que el pueblo americano descienda al nivel en que se encuentran los demás naciones del mundo?»—continuó diciendo el capitán Eble.

Declarando que el presidente Hoover ha sido «injusta e inhumanamente» criticado por los demócratas, Eble pidió a los electores de la nación que permitan que mister Hoover termine la tarea de reconstrucción que tan hábilmente ha comenzado.

(TELEGRAMAS, en la Pág. 7)

UN AEROPLANO DE BOLSILLO

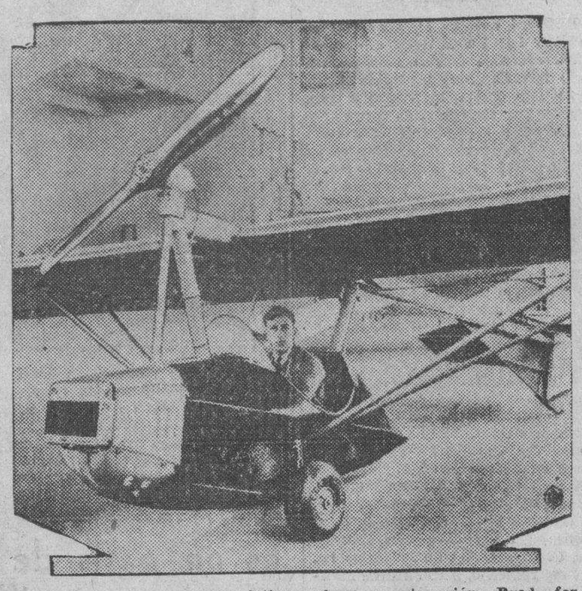

Todavía menos que un fotingo aéreo, es este avión. Puede formar parte de sus enseres del hogar. Inclusive meterse en la gaveta de un escaparate. Es el verdadero aeroplano de bolsillo.... después que lo ha bajado de las nubes. Está acondicionado para trepar alturas muy considerables.

Este pequeñísimo modelo fué exhibido en una reciente exposición aérea de Berlín. Y vendido a un cliente con el fuselaje, la hélice y el moto montados. Pero las alas y la cola tenían que ser ajustadas por el propio aviador.

Y una vez empaquetado abulta menos que un baúl de camarote.

En el "Reparto Mendoza" fué detenido anoche un omnibus, por cuatro malhechores bien armados

La providencial llegada de otra guagua puso en fuga a los delincuentes, que huyeron en el auto 33457, el cual ha sido circulado. Intentaban robar la caja contadora

Cuatro individuos hasta ahora desconocidos, que lograron desaparecer en el auto 33457, intentaron esta madrugada asaltar el ómnibus de la Habana número 107, que se encontraba estacionado frente al paradero de dicha empresa, situado en el Reparto Mendoza, barrio de la Víbora.

La llegada inesperada de otro ómnibus frustró los propósitos de los asaltantes.

Los cuatro individuos, al advertir de que habían sido descubiertos, se dieron a la fuga atravesando el Parque en dirección a la Fronesta, donde fueron recogidos por un auto que estaba allí esperándolos, y cuyo vehículo emprendió una veloz carrera.

Los empleados de la citada empresa, dieron inmediatamente el correspondiente aviso a la Trece Estación, circulándose el auto entre la fuerza que se encontraba de servicio en la calle.

Los empleados de la Empresa de Omnibus de la Habana se inclinan a creer que los asaltantes pretendían apoderarse de dinero que contenía la caja contadora del mencionado vehículo.

A la hora de cerrar esta edición la policía no había localizado aún a los desconocidos.

D. ANTONIO GOICOECHEA, ARRESTADO, ACUSADO DE DEFENDER LA MONARQUIA

Don Antonio Goicoechea

MADRID, octubre 11. (US.)—El ex ministro don Antonio Goicoechea fué arrestado esta noche, acusado de haber pronunciado un discurso monárquico en Gijón recientemente.

Goicoechea se trasladó a Francia después del mencionado discurso y regresó a España al enterarse que su esposa estaba moribunda. La señora del ex ministro falleció antes de que éste pudiera llegar a su lado.

LA COMISION DE ACTAS DE LA CAMARA INTENTA NUEVAMENTE REUNIRSE

Están sobre la mesa de los comisionados las solicitudes de Germán S. López y Pío Arturo Frías. Se estima que la Comisión resolverá solamente el caso de la suplencia del señor López

Mañana jueves es el día señalado por la Comisión de Actas de la Cámara para resolver definitivamente el caso del señor Germán S. López, quien alega el mejor derecho para sustituir como suplente al fallecido legislador Gonzalo Freyre de Andrade.

Es con la de mañana la tercera ocasión que son convocados los miembros de la Comisión de Actas para dictaminar el caso del señor López. Las dos veces anteriores la reunión fracasó por falta de asistencia de los comisionados.

Si hemos de creer a las personas que se consideran más enteradas en el particular, la Comisión de Actas emitirá mañana mismo el dictamen necesario para cubrir la vacante del doctor Freyde Andrade, recomendando a la Cámara la proclamación inmediata del señor Germán S. López.

Con lo que será desechado por improcedente el recurso presentado por el señor Pío Arturo Frías, el cual impugna la pretensión del señor Germán López, elimina la posibilidad de otros suplentes y pide que la Cámara le haga entrega del pupitre que ocupaba en la Cámara el doctor Freyre de Andrade.

En el supuesto de que la Comisión de Actas deje ya solucionado en el día de mañana el engorroso asunto, entendemos que el señor Pío Arturo Frías mantendrá su recurso en cuanto a la vacante del doctor Miguel Angel Aguiar, ocurrida también por fallecimiento.

Y en tal actitud pedirá, que se desechen las posibilidades de Gonzalo Alvarado, porque desempeña el cargo de juez correccional; de Sergio Carbó, porque se encuentra en el extranjero y no está afiliado al Partido Conservador, y de Eugenio Leopoldo Azpiazo, porque es actualmente presidente de la Comisión del Servicio Civil.

Resuelto el caso de Germán S. López con respecto a la sustitución de Gonzalo Freyre, creemos que la Comisión de Actas dejará para más adelante el de Pío Arturo Frías, respecto del caso de Miguel Angel Aguiar.

En realidad, el acta de Aguiar le corresponde al señor Alvarado, del cual se supone que no cambiará una acta de representante sólo hasta el mes de abril próximo, por el puesto de juez correccional, que hoy desempeña.

Pero el doctor Alvarado es candidato a representante a la Cámara. Las elecciones se celebrarán el día primero del mes de noviembre venidero. Si resulta electo y la Comisión de Actas no le ha hecho entrega del curul de Aguiar a otro suplente cualquiera, el señor Alvarado, que ha de renunciar su Juzgado, ocupará entonces por derecho legítimo y primordial, el curul del doctor Aguiar. De este modo al llegar el mes de abril cesará por una suplencia para ocupar en propiedad un pupitre en la Cámara.

Todo depende ahora de que la Comisión de Actas deje para otra oportunidad la resolución del caso del doctor Aguiar.

De lo contrario, esto es: si mañana aborda ese asunto, entonces se dirigirá al doctor Alvarado para que tome posesión del acta vacante; y si el doctor Alvarado renuncia, como se espera, se establecerá un plazo para que el señor Sergio Carbó, que se encuentra en el extranjero reclame su derecho.

Si éste no lo reclama, correrá el escalafón hasta el suplente capacitado.

COLOMBIA SE NIEGA A QUE EL CASO DE LETICIA SE SOMETA A ARBITRAJE

Estima el gobierno de Bogotá que se trata de un caso puramente interno y que a las autoridades de Colombia corresponde únicamente intervenir en el citado asunto

BOGOTA, Colombia, octubre 11.—(US).—El gobierno de Colombia rechazará rotundamente la proposición del Perú para que el caso de Leticia se someta al arbitraje de Washington, según se predice en los centros oficiales.

El incidente de Leticia, que ha dado motivo a serios temores de una ruptura de las relaciones amistosas entre las dos Repúblicas suramericanas, se considera tanto por la opinión pública como oficial de Colombia, como un asunto de carácter puramente interno.

Corresponde únicamente a las autoridades de Colombia intervenir en el asunto, por tratarse de una ciudad colombiana de acuerdo con los términos del Tratado de 1922.

La sugestión del Perú de que se pida a Washington que arbitre la cuestión se ha recibido en este país con profundo disgusto, provocando la indignación por parte de los funcionarios del gobierno que no se explican la conducta de la nación vecina.

Sin embargo, la efervescencia creada por la toma de la ciudad que antes de 1922 pertenecía al Perú por sus habitantes peruanos después de arrojar a las autoridades colombianas, ha servido para que el gobierno haya tomado la determinación de hacer resistencia a incursiones análogas que pudieran hacerse en el territorio nacional.

Con este fin, se ha abierto una suscripción pública con el objeto de reunir fondos destinados a la defensa de las fronteras colombianas.

Las noticias referentes a que se registraron choques entre colombianos y ecuatorianos se han recibido con gran interés.

Se menciona a Bruening para ir a E. Unidos

El ex jefe del gobierno será probablemente nombrado para representarlo en Washington

BERLIN, octubre 11. (US.) Heinrich Bruening, ex canciller del Reich, cuya repentina destitución por el presidente von Hindenburg causó sensación en todo el mundo, ha sido mencionado como posible Embajador de Alemania en Washington.

Heinrich Bruening

Se ha consultado a Bruening según se dice en los centros políticos mejor informados, acerca de si aceptaría el cargo de Embajador en Washington, que Alemania considera como uno de los más importantes dentro del cuerpo diplomático.

Se dice que Bruening diferirá la contestación definitiva hasta después que se celebren las elecciones para el Reichstag, pero sus íntimos amigos opinan que Bruening no tiene ningún interés en prestar servicios en el país en la carrera diplomática, a menos de que se le confíe alguna misión importante.

Otros círculos insisten en que aunque Bruening tiene una gran reputación en los Estados Unidos, su extremada reserva, su ascetismo y su vida de soltero no son cualidades que aconsejen su envío a la capital americana.

El gobierno del canciller von Papen, mientras tanto, se encuentra combatido por distintos sectores, especialmente por la Comisión de Relaciones Exteriores del Reichstag y por el periódico socialista «Vorwaertts.»

El periódico acusa a von Papen, al ministro de Defensa von Schleicher, al presidente von Hindenburg y al príncipe heredero Federico Guillermo de conspirar con el objeto de restaurar la dinastía de los Hohenzollern.

Las fortunas han mermado en los Estados Unidos

NUEVA YORK, octubre 11. (US) Esta depresión ha sido la más terrible que han experimentado las fortunas de los grandes magnates de las comunicaciones, motores, películas, aceros, potencia eléctrica y transportes. En los tres últimos años algunos de ellos han perdido casi todo cuanto poseían.

Los poseedores de las mayores fortunas del país han muerto en la miseria y son George F. Baker, cuyos bienes llegaron a valer más de 500 millones; Julius Rosenwald, con más de 200 millones; George Eastman, de 200 millones a 500 millones; Mortimer Schiff, socio de Kouhn Loeb, más de 50 millones y Samuel Mather 100 millones. El primero dejó 75 millones, el segundo 45 millones, el tercero 25 millones, el cuarto 10 millones y el quinto 8,500.000.

Otras grandes fortunas que han sufrido considerable merma son las de Vanderbilt, Sidney Z. Mitchell, Clarence Mackay, los hermanos Van Sweringen, Arthur Curtis James, los hermanos Fisher, Du Pont, los Guggenheim, los Pulitzer, Cyrus Eaton, Charles M. Schwab ,los Goldman, los hermanos Jomas, los hermanos Insull, Alolph Zukor yCharles G. Dawes.

Sobre El Número Centenario...

a las personas interesadas:

Agotada la primera edición de nuestro Número-Centenario, hemos iniciado la tirada de una segunda edición con el fin de asegurar un ejemplar a las muchas personas que, dentro y fuera de Cuba, se han interesado por tener y conservar esa historia ilustrada de la vida cubana, que quizá nunca se repetirá.

Pero como esta segunda edición solo se limitará al número de ejemplares que estén pedidos y pagados antes del 15 de octubre, rogamos a los suscriptores que no deseen quedarse sin el "Centenario", reserven a tiempo el suyo enviando nombre, domicilio y el importe de $1.20 al Administrador del DIARIO DE LA MARINA, o pidiéndolo por los Teléfonos M-7911 y M-7912 para ser enviado al domicilio del suscriptor. También pueden ordenarse a nuestros cobradores en esta ciudad.

Los señores suscriptores del interior pueden hacer sus pedidos, remitiendo a la Administración del DIARIO el importe de $1.20, más 15 centavos para gastos de envío, acompañando también el recibo que acredite su carácter de suscriptor y hallarse al corriente en el pago de su cuota.

Haga sus pedidos con la debida anticipación

La Familia Real de Gran Bretaña se ha rebajado el sueldo

NEW YORK, octubre 11. (US)—El Rey Jorge, el príncipe de Gales, han sufrido una reducción drástica de salarios como resultado de la depresión. Lord Reading, uno de los más destacados diplomáticos de la generación y exMinistro de Justicia de Inglaterra, hizo estas declaraciones en una entrevista concedida al corresponsal del Universal Service poco antes de embarcar rumbo a Washington esta mañana:

«No sé—«dijo Lord Reading»— si el pueblo de los Estados Unidos sabe que los salarios del rey, el príncipe de Gales, y todos los altos funcionarios del gobierno inglés han sido reducidos drásticamente. El rey, al formarse el nuevo gobierno, voluntariamente redujo sus gastos por más de 50.000 libras esterlinas al año, una reducción de 12 por ciento, y hay que darse cuenta que tiene que seguir pagando los gastos que le ocasionan sus grandes posesiones. El príncipe de Gales redujo su salario en 10,000 libras esterlinas anuales.

«Todos estamos pasando por un período muy difícil, y en Inglaterra, aunque hemos progresado bastante, todavía no «hemos salido al claro» .En estos últimos años nuestro principal objetivo ha sido el de balancear el presupuesto. También hemos dirigido nuestros esfuerzos hacia aumentar los impuestos y otras medidas de economía.

«Esta ha sido la cáusa de que los miembros de las clases ricas vivan más económicamente, aunque no ha afectado grandemente a las clases obreras.

«También hemos ahorrado mucho dinero al Tesoro nacional por la conversión de nuestro empréstito de cinco por ciento, del cual todavía quedaban 2,085,000.000 de libras por redimir. La conversión ha rebajado el tipo de interés a 3 y medio por ciento, o séase un ahorro de 30 millones de libras esterlinas anuales.

«No quiero aparecer pesimista; al contrario, creo ver indicaciones de que la situación mejorará en breve.

El meteoro ha cruzado sobre todo Yucatán

Se aproxima la perturbación al Golfo Campeche. Ha producido muchas lluvias en la península

La perturbación ciclónica del Golfo de Honduras siguió su marcha lenta sobre la península de Yucatán, con rumbo al Oeste y pasó anoche por el Sur y cerca de Carmen, aproximándose al Golfo de Campeche. No va acompañada de vientos fuertes, y, a su paso, ha producido muchísimas lluvias en toda la región.

NOTA DE WASHINGTON

WASHINGTON, octubre 11 (US.)—El Buró del Tiempo ha anunciado hoy que la perturbación tropical tiene su centro a corta distancia al Sudeste de Carmen, México, moviéndose hacia el Oeste, con decreciente intensidad.

NOTA DEL OBSERVATORIO NACIONAL

El Observatorio Nacional dió ayer la siguiente nota:

La perturbación ciclónica del golfo de Honduras se encuentra al Sur de Campeche, moviéndose hacia el Oeste aproximadamente. Las bajas presiones se extienden por la porción Sur del Golfo de México, parte de la América Central y la región Noroeste del Mar Caribe. En el resto del Caribe hay buen tiempo y presiones normales. Desde la parte Norte del golfo de México hacia el Noroeste hay altas presiones moderadas con buen tiempo.

Pronóstico para el miércoles: de modo general buen tiempo. Vientos flojos a moderados variables. Pocas lluvias.

Observatorio Nacional.

El Senado no se reunió ayer para votar un crédito

La escasa concurrencia de senadores a la Alta Cámara fué motivo de que no se celebrara ayer la sesión que se había convocado para votar el crédito de 700,000 pesos para gastos electorales.

Acaso en el resto de la semana en curso se convoque a sesión extraordinaria con esa finalidad, pues los gastos electorales han de comenzar a realizarse en breve y, por lo menos, han de estar votados los créditos consiguientes:

La reunión de la Comisión de Relaciones Exteriores, que ha de conocer la ponencia favorable del doctor Cortina a la adhesión de Cuba al Convenio sobre la línea de flotación de los mercantes, celebrado en Londres, tampoco se llevó a efecto por no haber concurrido ninguno de los miembros de dicha Comisión.

La prohibición ha sido la responsable de la ola de crímenes y gansterismo que asuela hoy a todos los Estados Unidos

La Asociación Americana de Derecho ha rendido informe para presentarlo en su Asamblea. Será aprobado sin gran oposición. Compra de jueces y anulación de los jurados

WASHINGTON, octubre 11 (US.)—Toda la responsabilidad de la ola de crímenes que se registra en los Estados Unidos se echa sobre los hombros de la prohibición nacional en un informe de la Subcomisión del Crimen Mercenario de la Asociación Americana de Derecho.

El informe, redactado después de un año de minucioso estudio de las condiciones en Chicago y Nueva York, será presentado mañana a la conferencia que celebra en esta capital la citada Asociación de Derecho.

Se admite que el informe será aprobado sin gran oposición.

Negando que el pistolerismo sea consecuencia de la guerra mundial, el informe declara que ha existido desde el comienzo de la civilización donde quiera que «leyes imprudentes han permitido una oportunidad de adquirir grandes riquezas con riesgos relativamente pequeños».

«La prohibición—agrega—ha traído condiciones de costumbres y leyes que han hecho fácil a los hampones obtener una gran organización personal a poca costa, y también ha traído como consecuencia la demanda de los servicios de los pistoleros.

«Pocas personas, si es que hay alguna, consideran que la violación de las leyes prohibicionistas constituye una inmoralidad. La Enmienda décimoctava cerró las puertas de las cervecerías, de las destilerías, de las vinaterías, pero en manera alguna logró reducir la demanda de esta clase de bebidas».

Respecto a la contaminación de la estructura prohibicionista por las crecientes toxinas de la influencia de los gansters, el informe dice:

«Aunque estos gansters son gente fuera de la ley, aseguran la protección de los funcionarios encargados de hacer respetar las leyes contra lo que ellos consideran una competencia desigual, esto es, contra los robos, y los asaltos y crímenes a manos de los competidores. La mayoría de los funcionarios prohibicionistas han vendido en ocasiones su protección a cambio de la influencia oficial, y son muchas las veces que han participado en los beneficios de las ocupaciones ilícitas.

«Debido a los grandes beneficios que obtienen, los gansters pueden con frecuencia elegir los jueces y cuando son acusados de algún crimen acostumbran a prescindir de los jurados y ponen la causa en manos de un juez que escogen previamente y que actúa de magistrado y de jurado».

CASOS y COSAS, CRUCIGRAMAS, y PASATIEMPOS, BROMAS y VERAS, en la Pág. 4

VIGILANTE HERIDO GRAVE

Esta madrugada fué asistido de graves contusiones por el cuerpo, el vigilante 12 del Distrito Central, Carlos Montoro, las que se produjo en la esquina de Avenida Presidente y Calzada, al chocar su motocicleta con el automóvil 33900, que manejaba Eduardo Troncoso del Pino, vecino de Concordia 97.

El teniente Duarte, levantó acta, procediendo al arresto del chauffeur.

(POLITICA, en la Pág. DOCE)

M.E.C.D. 2016

Una organización comunista alemana proyecta una campaña para coronar al ex Príncipe F. Guillermo

UN TRANVIA DESTROZA A UNA GUAGUA CONTRA UN POSTE, Y DESCARRILA

Afortunadamente no ocurrieron desgracias personales. En la colisión, el tranvía lanzó a la guagua contra un poste. El responsable es el motorista. Un niño envenenado con maní

En la esquina de Fomento y Luyanó, en Jesús del Monte, ocurrió un formidable choque entre el tranvía 95, de la línea Luyanó-Malecón, que conducía el motorista Matías González, vecino de Luyanó, y el ómnibus 345, de la empresa «Cuba», manejado por el chauffeur Constantino Prieto Francisco, residente en Jacomino.

A consecuencia del accidente, el ómnibus fué lanzado por el tranvía contra un poste eléctrico que allí existe, sin que afortunadamente ocurrieran desgracias personales. Fué de tal magnitud la colisión, que el tranvía se descarriló, quedando atravesado en medio de la calle, interrumpiendo el tránsito por espacio de media hora, hasta que los obreros de la reparación lograron encarrilarlo.

Según lo actuado por la Policía de la Duodécima Estación, el responsable del hecho lo fué el motorista, quien bajaba la Calzada de Luyanó con excesiva velocidad. Al encontrarse con la guagua que en esos instantes tomaba dicha Calzada, el tranvía se fué contra la misma.

Los daños causados al ómnibus los aprecia el chauffeur en unos 60 pesos.

UN INTOXICADO CON MANI

En el Hospital Municipal fué asistido Mario Luzua Estévez, de 17 años de edad, vecino de Salud 275, de graves síntomas de intoxicación, que dijo le fué producida al comer en un puesto de frutas situado en Cerro y Palatino, un paquete de maní tostado y tomar después un vaso de agua fría.

Política Mussoliniana

Por SALVADOR MASSIP

La primera libertad que suprimió el régimen fascista fué la de la prensa. Mussolini, antiguo periodista, que tantas campañas libró desde el «Avanti», sabía perfectamente que el régimen fascista no podría consolidarse con una prensa libre. Por eso no consiente más prensa que la adicta al régimen, y eso, «dirigida» por la oficina que ha creado expresamente para ello.

En 1922, Mussolini aun permitía la publicación de algún periódico hostil, pero poco a poco su animosidad contra la prensa desafecta ha ido en aumento. Ya en 1925, la prensa de oposición estaba reducida a la nada, y en 1926, los periódicos y revistas de carácter liberal, democrático o socialista o habían sido suprimidos por las autoridades, o sus redacciones y talleres habían sido atacados y destruídos por «muchedumbres enfurecidas», o las continuas confiscaciones de sus tiradas y ediciones habían hecho imposible su vida, obligándolos a suspender la publicación.

Si un periódico pretendía mantenerse independiente, se acudía a todos los medios para hacerlo desaparecer o para convertirlo en fascista. Así ocurrió con el «Corriere della Sera», de Milán. El «Corriere», por su acertada dirección, por su seriedad, por su prestigio y por su cuerpo de redactores y de corresponsales, era no ya uno de los mejores periódicos de Italia, sino de toda Europa. En el extranjero se le citaba como se citan hoy, por ejemplo, el «Times» de Londres, «Le Matin» de París, el «Tageblatt», de Berlín, el «Politiken» de Copenhague o las «Gacetas» de Lausana o de Francfort.

Pero el «Corriere», sin dejar de observar una actitud discreta, no se inclinaba hacia el fascismo. No pudiendo ser clausurado, ni atacado por «muchedumbres enfurecidas», ni confiscado, se apeló a otros medios para convertirlo en periódico fascista. Se hizo saber a los accionistas (todos ellos fascistas más o menos entusiastas) que se había cometido ciertas irregularidad legal en la inscripción del periódico y se les instó a perseguir por ello al director ante los tribunales de justicia. El director fué procesado y condenado, y el «Corriere della Sera», pasó a ser un periódico fascista. Pero no pudo conservar la autoridad y el prestigio de los años anteriores.

Muchos directores y redactores de periódicos liberales o socialistas suprimidos por Mussolini fueron objeto de tantas persecuciones que tuvieron que buscar refugio en Francia. Uno de ellos fué Pietro Gobetti, joven periodista de gran talento, que publicaba una revista liberal en Turín. Gobetti no era simpático al régimen. A pesar de haber sido reducido a la nada con la supresión de su revista, molestaba con su presencia. Los fascistas lo perseguían. Mussolini puso un telegrama al Prefecto de Turín dándole instrucciones de que «le hiciera la vida difícil». Ante esa perspectiva, Gobetti, que estaba enfermo de influenza cuando se enteró de la noticia, tomó el tren y se fué a París; pero el viaje le fué fatal, se agravó y murió poco después de su llegada a la capital de Francia.

Desde entonces, la profesión de periodista sólo está abierta en Italia a los que hacen profesión de fe fascista. En abril de 1928 se dictó la siguiente disposición:

«De acuerdo con el capítulo primero del Real Decreto de 20 de febrero de 1928, la profesión de periodista sólo se podrá ejercer por personas inscriptas en el registro profesional. La conservación del registro y la disciplina de las personas inscriptas se confía a un comité de cinco miembros, que deberán pertenecer al sindicato y que serán designados de entre los periodistas nominados por la asociación sindical competente, por el Ministro de Justicia, oído el parecer de los Ministros del Interior y de Corporaciones»..

La prensa sólo puede publicar las noticias a que le autoriza la Oficina de Prensa del Jefe del Gobierno. Es la «prensa dirigida» de que hacíamos mención en un artículo publicado hace pocos días en estas mismas columnas. Citaremos dos ejemplos de cómo se ejerce esa dirección. En 1929, tres presos políticos confinados en las islas penales de Lípari, lograron burlar la vigilancia de sus guardianes y escapar al extranjero, en donde hicieron comprometedoras declaraciones para los procedimientos de represión que emplea Mussolini. ¡Había tema para llenar varias columnas! Sin embargo, la Oficina de prensa sólo permitió, diez días después de la fuga, que se diera cuenta del suceso en tres líneas, limitadas a consignar los nombres de los fugitivos. En 1930, un aeroplano voló al mediodía sobre la ciudad de Milán, arrojando gran cantidad de hojas y folletos antifascistas. Todo Milán vió el aeroplano y todo el mundo recogió la literatura subversiva, pero sólo dos días después se permitió a la prensa hacer mención del incidente.

La vigilancia de Mussolini sobre la prensa llega hasta el «Observatore Romano», órgano oficial del Vaticano. El cardenal Gasparri, al negociar el Tratado de Letrán, consiguió que la impresión del «Observatore» se haría en talleres pontificios, dentro de los límites del Estado Vaticano. Diplomático avisado, Gasparri quiso asegurar a la prensa del Papa completa independencia. En tiempos normales el «Osservatore» se limita a la publicación de breves y bulas, a comentar la política exterior del Estado Vaticano y a insertar noticias sobre congregaciones, peregrinaciones y canonizaciones. Pero en tiempos de diferencias entre el Papa y el Duce, publica también los valientes y vigorosos alegatos de Pío XI, en defensa de sus derechos. El «Observatore» deja de ser entonces la hoja oficial eclesiástica para convertirse en periódico enemigo. Es peligroso, porque de hecho se publica en Roma. Mussolini lo considera entonces periódico extranjero, la policía se incauta de las tiradas apenas traspasan los límites de la Ciudad Vaticana y el correo no lo admite en sus valijas. El «Osservatore» queda anulado y la voz del Papa clama en desierto.

Las noticias que los corresponsales extranjeros envían a sus periódicos, desde Italia, están sometidas a censura. En 1930, un periodista americano obtuvo permiso de Mussolino para visitar las colonias penales de las islas Lípari. Habló allí con un antiguo redactor del «Corriere della Sera», que le narró la vida y horrores de la prisión. El americano envió la información a su periódico, pero semanas más tarde, cuando la leyó impresa, no la conoció. Antes de trasmitirla por cable se la habían «arreglado» en la Oficina de Prensa.

La vigilancia del régimen se extiende también a libros y folletos. En enero de 1929 el Secretario del Partido Fascista dirigió una circular a todas las casas editoras haciéndoles saber que en lo sucesivo debían remitir pruebas, al fascio local, de todas las obras de carácter político que se propusiesen dar al público. En caso de diferencia con el fascio, las pruebas irían a la Oficina de Prensa, que resolvería en definitiva.

En esa situación se encuentra en Italia, a los diez años de régimen fascista, la difusión del pensamiento por medio de la imprenta. Pasando la vista de la «prensa dirigida» al régimen del fascio y recordando la prensa libre viene a nuestra mente aquellas famosas palabras de Claudio Frollo: **Ceci tuera cela...**

CAUSA POR LA VENTA DE LA PAPA PARA SEMILLA

El juez doctor Morales del Castillo elevará en breve a la Audiencia la causa instruída con motivo de la confabulación comprobada para burlar el decreto del Presidente de la República concediendo libre de derechos, la importación de la papa de semilla, a fin de proteger la siembra de ese tubérculo en Cuba. La confabulación consistía, en utilizar varios comerciantes el beneficio de la entrada libre de derechos de la papa de semilla, para venderla después, como de consumo. En la causa hay veintidós procesados.

El agente de la policía Judicial Virgilio Pérez López, ha comprobado que la casa Pérez y Cía., de Baratillo, 7, cuyo gerente lo es el señor José Pérez Darriba, estando este último procesado en la causa de referencia, está complicada en un nuevo empeño de burlar el citado decreto presidencial, que ha sido modificado oportunamente. En el informe consta, que en casillas del mercado del Polvorín, se venden papas de semilla como de consumo, en conexión con la casa Pérez y Cía. De este nuevo aspecto del problema conoce el Juzgado de Instrucción de la Sección Primera.

CAYO DE LA CAMA

En el primer centro de socorro fué asistida María Bartolomé Pidre, de cinco años, vecina de Gloria 12, de la fractura de la clavícula izquierda, que sufrió en su domicilio, al caerse de la cama.

En Alemania se pretende volver a la monarquía

El «Club de los Lords», que es comunista, proyecta lograr la coronación del Kronprinz

BERLIN, octubre 11. (Especial del DIARIO DE LA MARINA).—La situación política alemana, que por espacio de varias semanas había estado en relativa calma, ha vuelto a complicarse un tanto hoy, al correrse el rumor de que existía un plan para restaurar la monarquía, con el ex príncipe Federico Guillermo en el trono.

En el Ministerio de Relaciones Exteriores se calificaron de «infundados» estos rumores.

El periódico socialista «Welt Am Sonntag» de la ciudad de Munich, publicó hoy la noticia de que el «Club de Lords», una organización comunista que se dice influyó grandemente para poner al canciller von Papen al frente del gobierno, tiene proyectada una campaña para coronar al «kronprinz» Federico Guillermo. El referido periódico asegura que los «Lords» convencerán al mariscal von Hindenburg que debe retirarse, debido a su avanzada edad.

Se dice también que todo el gabinete alemán es partidario del plan, con la excepción del Ministro de Defensa, general Kurt von Schleischer, quien propone una reforma radical del gobierno, pero siempre manteniendo en alto el pabellón republicano.

AL PISTOLERO MCERLANE SE LE NEGARON OFICIOS DE LA RELIGION CATOLICA

CHICAGO, octubre 11 — (US.)—Frankie McErlane, uno de los más renombrados pistoleros de esta ciudad a quien se debe la introducción de la ametralladora para aniquilar a los enemigos, ha recibido hoy sepultura, llevando cinco carros llenos de flores. Solamente acompañaron el cadáver hasta su última morada cuatro automóviles ocupados por sus amigos.

A McErlane se le negaron los ritos de la Iglesia Católica debido a su fama de pistolerismo. Más de quinientas personas se congregaron en los alrededores de la casa de la madre de McErlane, donde falleció el bandido a consecuencia de una pulmonía y de los estragos del alcohol.

Entre las personas que asistieron al sepelio estaba José Saltis, uno de los amigos íntimos del jefe de los gansters.

LA CONVENCION ANUAL DE LA AMERICAN BAR ASS.

Hoy comenzará en la ciudad de Washington la convención anual de la «American Bar Association», entidad que está integrada por 30,000 abogados y que cuenta con delegados en todo el territorio de los Estados Unidos.

Presidirá la reunión el honorable Guy A. Thompson, de San Luis, Presidente de la Asociación y uno de sus miembros más destacados, existiendo gran animación por escuchar el discurso con que habrá de abrir la asamblea.

También le dirigirán la palabra al auditorio el Presidente de la Corte Suprema, el Fiscal y el Procurador generales, Lord Reading, de Inglaterra, el honorable Newton W. Rowell, Presidente del Canadian Bar Association, M. Paul Reynaud, de Francia; y otras preeminentes personalidades.

El avión American Clipper irá hoy a S. Juan, P. Rico

Conmemorará el Día de la Raza visitando dicha ciudad. Saldrá de Miami a Nuevitas y S. Juan

Ayer salió de Miami para Puerto Rico, haciendo escala en Nuevitas, Camagüey, el gigantesco hidroavión «American Clipper», de la Pan American Airways, el cual visitará la Isla hermana por primera vez, con motivo de la Fiesta de la Raza.

No obstante el desastre del último ciclón, San Juan se prepara para recibir hoy a las 11.30 a. m. con máximos honores la hermosa aeronave trasatlántica. El itinerario que ha seguido es el siguiente: Miami, Nuevitas, Port-au-Prince, San Pedro de Macoris y San Juan, Puerto Rico.

El viaje de regreso lo hará a la inversa. El «American Clipper» hará un viaje semanal a Puerto Rico, vía Nuevitas, a partir de hoy, que es el viaje inaugural.

MOVIMIENTO DE PASAJEROS POR LA VIA AEREA

El avión de Miami, de la Pan-American-Airways, trajo a la Habana los siguientes pasajeros: James B. Jeffries, Edward Reynolds, Harold Howe, Rawland Hughes.

Y salieron por la tarde a las 3 p. m. en el avión NC-662-M Edward C. Lee, Howard M. Favor, Margaret Favor, Enrique F. Ramos, James B. Jeffries.

LINEA NACIONAL HABANA SANTIAGO

Salieron para Santiago en el avión NM-5 al mando de Quevedo para Santiago George P. Ward, y H. Vetter. En la ruta habían reservado siete asientos varios pasajeros.

LLEGARON

Doctor Núñez Carrión, Esperanza Martínez, Julio Baruca, Rosendo Espi, y E. Lapuiel. Estos pasajeros viajaron en el avión NM-4 al mando de Ayala.

ESTRAGOS DEL TERREMOTO EN GRECIA

Esta escena es típica en muchos de los pueblos y aldeas de la península de Chalkidici en Grecia, donde una serie de temblores recientemente causaron la muerte de varios cientos de personas y dejaron sin hogar a más de 20,000 familias. Estos terribles temblores se sintieron en la mayor parte del país, pero sólo causaron daños en la península ,donde se sabe que más de 300 personas perdieron la vida y se estima que muchas más están sepultadas bajo las ruinas de los cientos de edificios caídos.

"La Manchuria es un oasis de prosperidad"

Así declaró Hirosi Saito, en un discurso pronunciado ayer en la Universidad de Columbia

NUEVA YORK, octubre 11. (US). «La Manchuria es ahora un oasis de prosperidad», declaró hoy Hirosi Saito, encargado de negocios del Japón en Washington, durante un discurso pronunciado por el distinguido diplomático oriental en la Universidad de Columbia. Dijo el señor Saito:

«Si no fuera por el progreso japonés, hace mucho tiempo que la Manchuria hubiera sido conquistada por Rusia, y ya no hubiera existido ese territorio en lo que a China se refiere. Es evidente que hemos logrado implantar el orden y la paz en la Manchuria.»

Saito continuó diciendo que las naciones del mundo no están dispuestas por el momento a desarmarse, y que el pacto Kellog-Briand «no había podido convertir al mundo en una utopía de la noche a la mañana. Dijo el señor Saito:

«En varias ocasiones las acciones de los Estados Unidos han sido mal interpretadas, pero los resultados obtenidos siempre han sido un nuevo paso hacia el establecimiento de la paz y el adelanto de la civilización humana.»

EL TENIENTE DE AVIACION DYER Y EL CABO CHAMBERS RECOGIDOS POR UN BARCO

SAN DIEGO, California, octubre 11. (US.)— El teniente Edward C. Dyer y el cabo C. W. Chambers, de Infantería de Marina de los Estados Unidos, fueron recogidos hoy por el «Fairfax», según los mensajes inalámbricos recibidos en el décimoprimer distrito naval.

Indican los despachos que los dos aviadores permanecieron a flote toda la noche y que el salvamento se efectuó a las nueve y veinte de la mañana.

El teniente Dyer y el cabo Chambers se vieron obligados a descender por causa de la niebla en la noche de ayer junto con otros cinco aeroplanos frente a la isla de San Clemente.

Los otros aviones fueron recogidos antes.

LA TRAGEDIA BIOLOGICA DE LA MUJER, EXPUESTA POR EL DOCTOR ARAGON

«Las normas sociales—manifestó—serán modificadas. Una nueva estructura moral establecerá armónica correlación con las leyes biológicas y la mujer será más comprendida y más feliz»

Muy concurridos,-médicos, periodistas, abogados y bellas y cultas mujeres—se vieron ayer los salones del Lyceum, la femenina institución de Calzada y A. A las 5 y media, el ilustre galeno Dr. Ernesto R. de Aragón, uno de nuestros jóvenes profesionales de más firme envergadura científica, profesor de ginecología de nuestra Universidad ocupó la tribuna,—sin presentación previa —que no la necesitaba —según apuntó la señorita presidenta— en auditorio tan alerta, el distinguido médico.

Doctor Aragón

Consideraciones acerca de «La tragedia Biológica de la Mujer»—el notable libro de Nemilow, tituló el doctor Aragón las cuartillas de su conferencia, a las cuales dió lectura, para luego abrir debate sobre ellas.

Comenzó el doctor Aragón agradeciendo la gentileza del Lyceum al invitarlo a tratar tema de tanto interés, manifestando que acaso frustraría más de una esperanza ya que no era desde el punto de vista desde el cual él enfocaría el problema, al que hubieran deseado oír.

El libro de Nemilow—indicó el doctor Aragón—, es desde el punto de vista técnico un libro eminentemente didáctico, que positivamente vulgariza, acaso sea ésta la expresión más propia, los conocimientos actuales sobre biología y fisiología genital de la mujer, dedicando una mayor atención a la ovulación, fecundación y parto, con la finalidad de demostrar al gran público qué cruel es la vida con la mujer que le impone sacrificios y dolores, malestar y riesgos, mientras que el hombre sólo recibe placer en la brevísima obligación que las leyes imperativas de la especie le tienen asignada.

«No me propongo tratar ante ustedes el aspecto técnico de la obra, hay sin embargo algunos extremos, algunas afirmaciones que no puedo compartir con el ilustre Profesor de Leningrado y que debo señalar aunque sólo sea someramente porque silenciarlo podía suponer aceptación cuando quiero hacer la salvedad que puede tratarse de errores de traducción».

El doctor Aragón acometió en firme la crítica de los aspectos indicados.

Continuó: «Nemilow divide la vida de la mujer en cuatro períodos, que no corresponden sino a la infancia, juventud o pubertad, estado adulto y vejez. El primer período comprende desde el nacimiento hasta la primera aparición de madurez sexual o menarquía. El segundo período, desde ésta hasta la primera relación sexual. El tercero, hasta el final de su vida genital cuya manifestación más ostensible es la menopausia y el cuarto desde ésta hasta la muerte. En el período inicial, «en la vida infantil», el sexo no impone ningún deber especial, pero entre los fenómenos psíquicos que anuncian el impulso sexual yo señalo como manifestación inicial el juego de muñecas. ¿Qué cosa es el juego con la muñeca que se enferma y se cuida con amoroso afán sino el primer vestigio del impulso sexual inicial hacia la maternidad? Porqué preocupa a los padres que el varón sienta afición a tales juegos de muñecas?...

Siguió el doctor Aragón su lectura, afirmando que la igualdad de derechos políticos, civiles y sociales tendrá que ir seguida por la igualdad de derechos sexuales de acuerdo con las leyes biológicas, no siendo un problema de hoy ni de mañana, pero que será al fin.

«Los que por nuestra labor profesional,—expresó el distinguido clínico,—tenemos que estar en íntimo contacto con estos problemas y vivimos convencidos de que la falta de educación sexual es la responsable de la infelicidad de una gran parte de la familia humana, estamos en la obligación de iniciar esta educación. Acaso el primer paso para ello sea necesario hablar en alta voz y muy claro y ser oídos con tranquilidad»

Se refirió el doctor Aragón a la funesta ignorancia en estos asuntos y a la profilaxis que se requiere.

Comentando palabras de Nemilow sobre la restricción de la natalidad y otros aspectos de tan discutido problema, se inclinó el doctor Aragón hacia «hijos de calidad» y no «hijos en cantidad», como señalara en una charla de divulgación científica pronunciada hace algún tiempo en el Patronato Anti-tuberculoso de las Damas Isabelinas.

Terminó el doctor Aragón, su brillantísima conferencia expresando que el libro de Nemilow no le había inspirado el desalentador pesimismo que a la señorita Mañas, aun dándose cuenta que miraba la tragedia desde distintos puntos de vista, porque al fin «la obstetricia triunfará en su antiguo propósito de asistir al parto sin dolor; maestros, médicos y sociólogos cooperaremos en el empeño de una eficiente educación sexual. Las normas sociales serán modificadas, una nueva estructura moral establecerá armónica correlación con las leyes biológicas y la mujer futura no sentirá, como ahora, el peso de su tragedia, se sentirá mejor comprendida y mejor respetada, se sentirá más feliz por un solo motivo: porque se le habrá hecho justicia».

Calurosos aplausos acogieron las últimas palabras del conferenciante.

Abierto a debate el problema, terciaron los doctores Machín, Alta y Aldereguía, la doctora Balbina Remedios y nuestros compañeros Valdés Rodríguez y doctor Francisco Ichaso.

La notable novelista cubana Ofelia Rodríguez Acosta continuará el debate en próxima fecha.

PROTAGONISTAS DEL DRAMA DE LA FLORIDA

La presente composición fotográfica muestra a los principales protagonistas del sensacional caso de las torturas en la prisión Sunbeam, de la Florida. En la fotografía superior puede verse a Mrs. Julia Maillefert, de Westfield, N. J., madre de Arthur Maillefert, quien, según los acusadores, fué torturado y asesinado vilmente en el campamento penal de Sunbeam. Acompañan a la infeliz madre, su otro hijo, Billy, y el fiscal del Estado, Mr. Charls Durrance. La fotografía inferior muestra (de izquierda a derecha) a Sol Higginbotham, ex guardia de Sunbeam, acusado de torturar a Maillefert; Fullen Warren, abogado defensor, y George Courson, también acusado de complicidad en el mismo crimen.

BOLSA DE NEW YORK. (Véase COTIZACIONES). Página ONCE. MERCANTIL.

No se limitará el estudio de la abogacía en E. U.

El público sabe hacer la mejor selección entre los abogados mejores preparados y los malos

WASHINGTON, octubre 11 (US.)—Aunque admite que existe un tremendo aumento del número de abogados, no hay motivos para alarmarse, a juicio de James Grafton Rogers, subsecretario de Estado, quien pronunció un discurso sobre ese problema ante la Asociación Americana de Derecho.

Rogers dijo que el problema se va resolviendo por sí solo, mediante la selección que hace el público de los abogados mejor preparados para el ejercicio de la profesión y que, por lo tanto, no hay motivo para intentar que se limite el número de los que estudian derecho en las Universidades.

Agregó que otras dos profesiones acusan también un notable aumento, mayor si se quiere que entre los abogados, que son ingenieros civiles y dentistas.

Las carnes de Canadá irán a Gran Bretaña

Productos manufacturados y de lujo ingleses podrán ser enviados a los Dominios

LONDRES, octubre 11. (US).—La cerveza y la carne de carnero del Canadá, suplantarán a la carne de la Argentina y de otros países en la Gran Bretaña y los productos manufacturados y de lujo de Inglaterra, tendrán el derecho de entrar fácilmente en los Dominios en virtud de los convenios que se concertaron en la reciente conferencia económica de Ottawa.

Los convenios de Ottawa, que se darán mañana a la publicidad, revelarán, con particular efecto, a los Estados Unidos:

Primero: Que el Canadá concede mayor trato preferencial a los productos manufacturados y químicos, aceros, algodón y artículos de lujo de la Gran Bretaña.

Segundo: Que la Gran Bretaña, a su vez permitirá a los Dominios especialmente a Canadá y Australia, que exporten a Inglaterra 750 millones de libras de carne de vaca y carnero, restringiéndose las importaciones de los demás países.

El gabinete inglés dictará disposiciones restringiendo las importaciones de carne. Se ha sabido que esta concesión a los Dominios fué una de las principales causas de la crisis del gabinete, del que se separaron tres ministros y ocho subsecretarios.

UN HOMBRE AGREDIO A NAVAJAZOS A UNA JOVEN PORQUE NO LO ACEPTO

En el Hospital Municipal fué asistida anoche por el doctor Muxo, de heridas incisas en el tórax que se extiende hasta la mamaria derecha y otra en la región external y clavicular izquierda, la joven Esperanza Caridad Díaz Cedrón, de 17 años de edad, vecina de Ayesterán 20 solar «La Palma».

A la policía de la décima estación expuso Caridad que encontrándose parada en la puerta de su casa, se le presentó un individuo conocido por Francisco López, que reside en la Ermita de los Catalanes, el cual la estaba cortejando y al negarse ella a aceptar sus relaciones con una navaja la agredió, dándose después a la fuga, sin que haya sido detenido.

Formado en Corea el segundo partido comunista japonés

El líder de los radicales ha logrado escaparse en unión de otros comunistas, con dinamita

TOKIO, octubre 11 (Especial del DIARIO DE LA MARINA)—Un movimiento entre los obreros de la Corea, en la prefactura de Toyama, para inaugurar el segundo partido comunista japonés ha sido descubierto por la policía.

Las investigaciones comenzaron cuando se supo que varios comunistas coreanos habían sido empleados en las obras de la planta hidraúlica del río Joganji, logrando pronto la policía descubrir ciertos movimientos secretos entre los obreros.

El líder de los radicales logró evadirse junto con algunos compañeros y una gran cantidad de dinamita.

M. Junichi Agawa, joven abogado, fué detenido en su casa de Najano, suburbio de Tokio, en la tarde del martes, por varios agentes del servicio secreto, acusándole de ser uno de los líderes del partido comunista.

En los primeros meses de este año Agawa fué arrestado al saberse que había aportado una fuerte cantidad de dinero a las arcas del partido comunista, pero fué puesto en libertad al poco tiempo.

LA PRINCESA AUGUSTA VICTORIA DE PORTUGAL EN UN CHOQUE DE TRENES EN FRANCIA

PARIS, octubre 11 (Especial del DIARIO DE LA MARINA).—La ex-reina Augusta Victoria de Portugal era una de las pasajeras del tren expreso de Basle a París, que se descarriló hoy cerca de Ville Partour. Cinco pasajeros resultaron heridos, pero la ex-reina portuguesa salió ileso del accidente.

DE ESTUDIANTE A SALTEADOR

No contento con ser el mejor atleta de su colegio, Charles Marino, de 16 años de edad y estudiante de Chelsa, Mass., quiso convertirse en salteador, resultando muerto por la policía cuando intentó asaltar un establecimiento de Medford en unión de cuatro muchachos más.

CHAUFFEUR APALEADO

Manuel Flores Fernández, de 35 años, vecino de A y 37, fué asistido en el segundo centro de socorro de contusiones por la cabeza, de carácter menos grave, que le fueron causadas en la esquina de Virtudes y San Nicolás, al ser agredido con un palo por dos sujetos desconocidos, que se dieron a la fuga.

Agregó Flores que conducía el automóvil 38575, por el lugar referido, cuando dos sujetos, uno mestizo y otro blanco, se subieron a la defensa posterior del vehículo, y al reprenderlos, le acometieron.

Insistencia para el pago de los bonos

La Legión Americana pedirá también la derogación de las leyes prohibicionistas

WASHINGTON, octubre 11. (INS)—La legión americana insistirá en la derogación de las leyes prohibicionistas y en el inmediato pago de los bonos a los veteranos, según declaró hoy Louis Johnson, comandante nacional en la Casa Blanca, después de una visita al presidente Hoover.

Johnson dijo que no trató de ambos asuntos con el presidente, pero que deseaba que se entendiera claramente la posición de la Legión. Agregó: «Los mandatos de la convención nacional celebrada en Portland recientemente sobre el inmediato pago de los bonos y la prohibición, están redactados en órdenes que no dejan lugar a dudas.

«Cuando llegue el momento oportuno, esos mandatos serán ejecutados y cada uno de los funcionarios de la Legión, así como sus miembros y la organización como un todo prestarán el apoyo de la mayoría del país.

«No se trata de cuestiones políticas, porque no permitiremos que la Legión sea arrastrada a discutir asuntos que no le competen.

«Poco tenemos que decir ahora, pero mucho diremos después de las elecciones».

LOS BANQUEROS PERUANOS SE OPONEN A LAS MEDIDAS ECONOMICAS ARTIFICIALES

LIMA, Perú, octubre 11 (INS.)—Se ha celebrado una reunión de los banqueros, presidida por el superintendente de bancos para estudiar el problema del cambio extranjero.

La reunión se pronunció contra la adopción de medidas artificiales por parte del Gobierno, manifestando que la acción del Estado «debe dirigirse principalmente contra las causas reales de la inestabilidad monetaria».

Los banqueros manifestaron que el cambio mejorará «si prosperan las gestiones para llegar a una solución amistosa del problema internacional con Colombia».

Simultáneamente con la reunión de los banqueros el gobierno ha remitido una ley del Congreso, que establecía moratorias parciales, prohibía el cobro de obligaciones en moneda extranjera y reducía la tasa de los intereses.

BARCOS QUE SE ESPERAN

OCTUBRE 13.
Munargo de Miami, Quirigua de Cristóbal, Florida de Key West.
OCTUBRE 14.
Santa Bárbara para Valparaíso, Habana de Veracruz, el Parismina de New Orleans, Cartago de Tela, Cuba de Tampa y Key West.
OCTUBRE 15.
Oriente de Veracruz, Florida de Key West, Seatrain New York de New Orleans, Sibouney de New York.

SUSCRIBASE AL Diario de la Marina

M.E.C.D. 2016

Los concursos nacionales de Maternidad e Infancia han sido suspendidos este año por Sanidad

SI TODOS PAGARAN LAS CONTRIBUCIONES, ESTAS PODRIAN SER REBAJADAS

Los que dejan de pagar no son oposicionistas, son simplemente contribuyentes sin dinero. Hay muchos impuestos que no reportan beneficio al Estado, sin trabajo. Se da nuevo impulso al cobro

Desde hace muchos años sabe la Hacienda nacional que las contribuciones se violan. Es un mal administrativo que se remonta a los tiempos de la Colonia; mal que prosiguió en el período de la intervención de los Estados Unidos y plaga que sigue desde el comienzo de nuestro período republicano. Y este mal, que aquí se ha hecho ya endémico, ha sido combatido por todos los secretarios del ramo de las finanzas, habiendo realizado una campaña intensa para combatir a los contribuyentes morosos el doctor Mario Ruiz Mesa, hoy en uso de licencia.

También el actual secretario interino de Hacienda tiene la intención de que todos los que contribuyen al Estado por medio del pago de los impuestos lo hagan periódicamente y sin morosidad. «No es justo—ha dicho el doctor Ferrara—que unos paguen y otros no. Si todos los contribuyentes pasaran por las ventanillas de pagos las fechas señaladas, puedo asegurar que la cantidad de impuestos que hoy sufre el comercio se podría reducir, por lo menos a la mitad».

LOS INSPECTORES ACTUAN

Hace ya varios meses y ahora con mayor intensidad, los inspectores de la secretaría de Hacienda están realizando una tarea muy plausible en las distintas ciudades donde la Hacienda mantiene Zonas Fiscales y aduanas. Labor tendiente a acercar al contribuyente, por medio de la persuación en unos casos y en otros mediante la vía de apremio, a las taquillas donde ingresan las contribuciones. Y no ha sido esa la única labor de los citados funcionarios—nos dijeron en la Hacienda—; ellos, además, «desentierran» viejos expedientes de las gavetas de las oficinas recaudadoras, con objeto de, sacados a la luz, intentar nuevamente el pago de los adeudos pretéritos o preteridos...

Hemos preguntado en el Departamento de las Finanzas, a qué cantidad se podría elevar la suma que encierran esos expedientes, enmohecidos en las gavetas burocráticas, y nos contestaron que dicha suma—en el caso improbable que se pudiera recaudar—se elevaría a más de diez millones de dólares.

OTRO IMPULSO

Un buen impulso ha dado el secretario interino de Hacienda a este asunto, dando instrucciones, por medio de la oficina correspondiente, a los administradores de Zonas y Distritos Fiscales, para que todos, todos, sin excepción, contribuyan con su óbolo al mantenimiento de la Hacienda pública.

Los impuestos, sin embargo, son de difícil cobro, precisamente por la enorme cantidad de los que se encuentran en vigor en la actualidad.

Estos impuestos suman cerca de medio centenar de tributos, algunos de los cuales no dejan al fisco ni la suma de cien mil pesos al año.

En la Hacienda—nos agregaron—se realiza con verdadero ahinco lo que se llamará el censo de contribuyentes, que debido a los datos que ya esa oficina posee no tardará en estar completo, y listo para el interés de los administradores de Zonas Fiscales, en menos de dos semanas.

NO SON OPOSICIONISTAS

Se ha dicho, mucha veces, que existe una cantidad crecida de contribuyentes que no pagan sus impuestos obedeciendo a un plan oposicionista al Gobierno constituído. Esto no es cierto y si hubiere algunos que tal hicieran, obedeciendo a ese plan, tan contados serían que no merece la pena considerarlos entre la masa enorme de contribuyentes que no pagan sus tributos, simplemente por la escasez de numerario.

UN PLAZO QUE VENCE EL DIA 15

El día 15 del corriente mes de octubre vence el plazo que se ofreciera por Hacienda a los comerciantes que tuvieran en sus almacenes declaración de existencias de mercancías que están afectadas por los recientes impuestos de nueva creación.

Terminado dicho plazo, se considerarán morosos todos aquellos comerciantes que no hayan contribuído en la correspondiente Zona Fiscal.

El resurgimiento de la gran capital austriaca

EN nuestra edición de ayer publicamos el resumen de una nota enviada a la Secretaría de Estado por el cónsul de Cuba en Viena, en la cual se ofrecen interesantes e instructivos informes acerca de las condiciones en que se desenvuelve el trabajo en aquella ciudad y en toda Austria, así como de la atención que se presta por las autoridades a los deberes de previsión social.

La lectura de esos informes hace recordar los no lejanos tiempos de la «agonía de Viena», cuando años después de terminada la gran guerra, allá por el 1922, morían de hambre los niños y la miseria desesperaba al proletariado. Comparando el próximo pasado con el presente de esa ciudad, se observa lo que puede la voluntad de un pueblo inteligente empeñado en salir de la ruina que lo lleva al caos.

Si algún país, y dentro de un país una ciudad, estuvo a punto de sufrir una prolongada y feroz situación anárquica, ese país fué Austria, y la ciudad Viena. El uno por las crueles desmembraciones que soportó; la otra por las naturales dificultades emanadas del hecho de que habiendo sido la capital de un imperio de cincuenta y cuatro millones de habitantes, pasara a serlo de una República de seis y medio millones. Lo que sólo esto suponía para la existencia de la magnífica urbe, fácil es imaginarlo.

La Constitución Federal de la República dió posibilidades a Viena, al conferir a su Municipio la categoría de provincia y permitirle disfrutar de la facultad de gobernarse con autonomía, en vez de depender de la Baja Austria. Pero lo que en realidad la salvó del desastre, no fué tanto el tener su Municipio derechos iguales a los de las Dietas, como el buen sentido del pueblo y la actitud de los socialistas, en cuyas manos está desde hace una década el Gobierno de la ciudad, que se define como ejemplar por más de un motivo, atendiendo a los resultados, sea cual fuere el criterio que se tenga respecto a la doctrina que aplica.

Ese Municipio ha implantado reformas radicales en todas las ramas de la administración, ha hecho obras de utilidad pública y atiende en la medida necesaria todos los servicios municipales, sin contraer empréstitos ni salirse de su presupuesto, el cual cubre exigiendo a las clases pudientes recursos adecuados a la capacidad contributiva que positivamente tienen. No pide lo que no se le puede dar ni más de lo indispensable, y esto lo hace a medida que lo requieren los planes que previo estudio financiero desarrolla, porque sigue la sabia política de poner inmediatamente en circulación el dinero que recauda, pensando que lo contrario implica un grave daño para la economía de un pueblo.

Una de las cosas a que naturalmente ha prestado atención el Municipio vienés, es al problema de la vivienda obrera. El año 1926 inició su programa de construcción de casas baratas por grupos, pero no en un lugar determinado, sino en diversos barrios de la ciudad, y son muchas y muy confortables, aunque todavía no todas las necesarias, las que ha edificado ya. Al fijar el alquiler de esas viviendas—formadas en su mayoría por más o menos trescientos departamentos con baños comunes, lavaderos mecánicos, gimnasio, consultorio, maternidad, «kindergarten» y patio central para recreo de los niños y mejoramiento de la ventilación—, no se busca la amortización del capital invertido, sino poder cubrir el gasto de sostenimiento. De ahí que la renta sea muy reducida y se facilite su pago.

Esto no es todo lo que explica el bienestar de la clase obrera vienesa de que se da cuenta en la nota que nos inspira el presente comentario. El Municipio de la capital austriaca atiende celosamente a la creación y mantenimiento de escuelas, asilos, sanatorios, piscinas, bibliotecas y cuanto puede mejorar o hacer más amable en algún sentido la vida del proletariado, sin imponer a los beneficiados ni a nadie un criterio político, porque lo que da no proviene de un partido, sino de la comunidad, a la cual exige recursos. Con su acción busca legítimamente robustecer el prestigio del socialismo y obvio es que lo consigue al demostrar que produce resultados prácticos. Acaso ellos sirvan para borrar en lo absoluto de la mente de los austriacos, la idea de que en la utopía rusa está la felicidad, siempre relativa, a que es dable aspirar al asalariado. Sin duda, aunque sólo sea en el problema de la vivienda, existe una diferencia muy notable entre Moscú y Viena.

Pero, ¿es el socialismo o es el concepto cívico de un pueblo, lo que da nueva y vigorosa vida a la ex metrópoli del extinguido imperio austro-húngaro? Dando en este caso «al César lo que es del César», la razón nos dice que el milagro se debe a lo último.

HURTO DE UN BULTO DE ROPAS VALORADO EN $50

Andrés Prieto López, dueño del kiosco de lavado situado en Teniente Rey número 86, denunció a la policía que de la puerta de su establecimiento le habían hurtado un bulto de ropas propiedad de René Caballero, estimándose perjudicado en la cantidad de 50 pesos, sin que tenga sospechas de persona alguna.

El día de la raza

Por ABELA

—En nombre de la civilización y en una carabela como ésta, nos trajo Colón, hace 439 años, todo esto que hoy tenemos...

—¡Conque, es decir que fué Colón..?

Sir John Simon responsable del fracaso inglés

Todas las críticas se deben a su política exterior sostenida por el gobierno de G. Bretaña

LONDRES, 11 de octubre. (Especial del DIARIO DE LA MARINA.)—Las críticas que han llovido de todas partes del imperio sobre el actual gobierno inglés, pronto cumplirá su segundo aniversario de estar en el poder, han sido motivadas casi exclusivamente por su política extranjera.

Como Sir John Simon es el responsable directo de esta política, todas las culpas han caído sobre su cabeza, pero puede consolarse al recordar que sus predecesores, especialmente Sir Austen Chamberlain, sufrieron el mismo castigo.

Una buena parte de los críticos de Sir John atribuyen su falta de tacto a la política que le obliga a seguir el gobierno, pero a pesar de que se sabe que el ministro sólo puede acatarse a las órdenes superiores, ante los ojos de la masa del pueblo él es el único responsable del fracaso de las relaciones con los países extranjeros.

Sir John Simon ha sido grandemente criticado por su tardía aprobación de la actitud americana en el asunto de la Manchuria, pues la opinión general hubiera deseado que el gobierno se hubiera declarado desde un principio partidario de la política de no reconocer el nuevo Estado de Manchukuo, aunque con ello se violaran ciertos tratados.

SE RECOMIENDA QUE LOS JEFES DE POLICIA TENGAN ESOS PUESTOS VITALICIOS

WASHINGTON, octubre 11 (US.)—La sección de leyes criminales de la Asociación de Abogados Americanos, recomendó durante la sesión de hoy que los puestos de jefes de policía fueran vitalicios, para evitar que los políticos dominen los departamentos de policía.

La recomendación de la referida asociación estipula que los jefes de policía sólo podrían ser destituídos mediante un juicio público.

El comité, que conferenció con la Asociación Internacional de Jefes de Policía, antes de dar a conocer su informe, también recomienda que los jefes sean personas adiestradas perfectamente para el puesto y que serían electos por una junta municipal, nombrada por el alcalde.

CUATRO PISTOLEROS ASALTARON UN BANCO, ESCAPANDO CON $2.000

CAMDEN, N. J., octubre 11 (US.)—Cuatro bandidos armados escaparon con un botín de dos mil pesos en efectivo hoy, después de haber asaltado la sucursal del Farmers National Bank, en Mullica Hill, a veinte millas de esta ciudad. Los pistoleros amordazaron y amarraron a dos empleados del anco y a dos clientes, obligándoles a acostarse boca abajo mientras recogían el dinero.

El Gral. Herrera despacha en el C. de la Fuerza

Reanudó sus labores, vencidas ya sus vacaciones. Dos penas en Oriente. Consejo de Guerra

Reanudó ayer sus labores en el Castillo de la Fuerza el general Herrera, jefe de Estado Mayor, vencidas ya las pequeñas vacaciones de que anualmente disfruta. Los reporters encargados de ese sector lo saludaron con tal motivo.

El general Herrera recibió ayer mismo la visita de distintos jefes militares, entre ellos los de la fortaleza de la Cabaña, coronel Cruz Bustillo y teniente coronel Erasmo Delgado. También recibió la visita de otras personas, entre las que anotamos al doctor Carlos Miguel de Céspedes, candidato a senador liberal por Camagüey y los doctores Angel Benito Lagueruela y Miguel A. de León, que lo son a representante.

DOS PENAS DE ORIENTE

La Auditoría General del Ejército informó ayer que había recibido ratificada la condena de Marcos Guerrero Canales, al que se impuso ocho años y un día de prisión por el incendio de ocho mil arrobas de caña y la de Modesto Valeriano García, condenado a seis años y un día de prisión, por infracción de la Ley de Explosivos.

Ambos casos son del Distrito Militar de Oriente.

El siete del próximo mes de noviembre seguirá el Consejo de Guerra seguido a Ernesto Tapia, Agustín Guitart y Manuel M. Escalona, por infracción de la Ley de Explosivos.

El fiscal del Consejo, teniente José Parra Cairo, ha citado, por medio de la Gaceta Oficial, a Eugenio Flamand Montero y a Francisco Prieto, administrador de la Compañía de Asfalto del Mariel, para que concurran a las nueve de la mañana del citado día al Cuartel Moncada, en Santiago de Cuba, a fin de que presten declaración.

SE NIEGA A DEVOLVERLE LOS MUEBLES QUE LE DIO SOLAMENTE EN DEPOSITO AL EMBARCARSE

Denunció en la Policía Judicial María Teresa Mella Miquens, viuda del capitán médico del Ejército Oiz Ramos, que con motivo de tener que embarcar para el extranjero, le entregó en depósito todos sus muebles a Luis Armenteros, vecino de Santa Irene 87, cuyo individuo a su regreso se niega a devolvérselos, por lo que se estima perjudicada.

FIESTA DE CONFRATERNIDAD HISPANO-AMERICANA

PINAR DEL RIO, octubre 11, DIARIO, Habana.—En los salones del Centro de la Colonia Española se efectuará una fiesta de confraternidad hispano-americana, en homenaje a la Raza, organizada por la institución «Tertulias Literarias», con el concurso de la Colonia Española, Asociación Provincial de la Prensa y Agrupación Femenina Pinareña.—Corresponsal.

La creche Maceo no será cerrada como se anunció

El Inspector de Sanidad dice que las deficiencias podrán ser subsanadas. Junta médica

Con relación a la noticia publicada por nuestro corresponsal en el vecino pueblo de Santiago de las Vegas, de existir rumores en el Término de la posible clausura de la Creche «Antonio Maceo», que traería como resultado el que numerosas madres se encontraran ante el problema de carecer de alimentos para sus hijos, hoy atendidos en aquélla, el inspector general de Sanidad, doctor Jose Prat, se ha acercado a los reporters a fin de que hagamos público no ha pensado el departamento en tomar dicha resolución.

El DIARIO DE LA MARINA hace unos días dió cuenta de la visita girada por el propio doctor Prats a las creches Finlay, Maceo y Berta Machado, pudiendo comprobar pequeñas deficiencias fáciles de subsanar.

Hoy, ese propio funcionario nos dice que el motivo de su visita fué el de «estudiar» de cerca la manera de perfeccionar el funcionamiento, haciendo todo lo eficiente y útil, la de Santiago de las Vegas, que pretenció el señor Presidente de la República al crearla».

«Se está estudiando el arrendamiento en las más ventajosas condiciones.—nos agregó el doctor Prats—, de la finca «Rabo de Zorra», ubicada en Batabanó, cuya renta corresponde a la creche de Santiago de las Vegas y con cuyo ingreso se espera poder llenar los propósitos deseados. Pueden afirmar que la Creche de Santiago de las Vegas no será clausurada».

REUNION DE MEDICOS

Con el doctor Julio César Portela, jefe del negociado de Higiene Infantil, los médicos que prestan sus servicios en el mismo concurrieron ayer, previa citación, al despacho del secretario de Sanidad, quien les puso en autos de haber ordenado la adquisición de medicinas, pomos y mayor número de litros de leche para la mejor atención de las madres pobres que con sus niños a diario se consultan con los profesionales.

Como publicamos en nuestra edición anterior la farmacia del negociado de Higiene Infantil apenas podría despachar algunas fórmulas por carecer en lo absoluto de los medicamentos que recetaban los médicos.

FUGA DE UN LEPROSO

Antonio Sánchez Pulido, español, de treinta y ocho años, que el día 17 próximo pasado cumplió condena que le fué impuesta por los Tribunales de Matanzas y que se encontraba recluído en el hospital de leprosos de San Lázaro, se ha fugado del mismo, según comunicó ayer a Sanidad el director doctor Victorino Cabrera.

Recurso contra Machado Abreu se verá mañana

Fué absuelto en el proceso por la muerte de Zayas Bazán. Fué condenado el agresor de León

Para mañana se ha señalado, por la Sala de lo Criminal del Tribunal Supremo, la vista del recurso deducido por el Ministerio Fiscal contra la sentencia de la Sala Primera de lo Criminal que absolvió a Carlos Machado Abreu del asesinato del senador comandante Rogerio Zayas Bazán, en el Parque Miramar, el 14 de julio del pasado año.

Mantendrá la procedencia del recurso el teniente fiscal del citado Tribunal doctor Francisco Varona Roura y lo combatirá el doctor Enrique Roig, defensor de Carlos Machado Abreu, quien solicitará la confirmación del fallo recurrido.

El fiscal entiende que Machado Abreu debe ser condenado como coautor, o, al menos, como cómplice o encubridor.

DIEZ Y SIETE AÑOS POR HOMICIDIO

Bajo la Ponencia del doctor Gregorio de Llano, la Sala Tercera de lo Criminal, ha condenado a Félix Guerra Ordax, a la pena de diez y siete años, cuatro meses y un día de reclusión, por el homicidio de Alfredo León Piñeiro ocurrido el 3 de julio de este año, en la esquina formada por las calles de Calzada de Jesús del Monte y Tamarindo.

Guerra deberá indemnizar a los herederos de su víctima en $3.000.00 el Tribunal declaró probado que molesto Guerra por una broma que con él usó León Piñeiro, sostuvieron ambos una discusión, que degeneró en riña, durante la cual el procesado, con un cuchillo de punta que portaba, infirió una grave herida a León, que murió el 26 de dicho mes.

POR AUXILIO AL SUICIDIO

Para mañana tiene señalado a Sala Primera de lo Criminal el juicio oral de la causa que se instruye a Jesús González Pérez (a) Champión Pie, al que acusa el Fiscal de haber coadyuvado al suicidio frustrado de su amiga íntima Emilia Sánchez y le pide seis años de prisión, fijando la indemnización en $1.000.00 en favor de la perjudicada.

Sostiene el Ministerio Público, que el 21 de marzo ambos sostuvieron una acalorada discusión; dándole golpes González Pérez a la Sánchez y como ésta manifestara sus deseos de privarse de la vida, el procesado le dijo que podía suicidarse quemándose, ofreciéndole y dándole cinco centavos para que comprara el alcohol, así como le dió el fósforo para que consumara el hecho, llevándolo a la práctica Emilia, la cual sufrió quemaduras que tardaron ciento treinta días.

Pero el defensor, doctor Guillermo Lancís, sostiene no solamente que Champion Pie es ajeno al hecho, sino que corrió en su auxilio al ver a su amiga envuelta en llamas, logrando impedir que consumara sus propósitos, con riesgo para su persona; por lo tanto pide que González Pérez sea absuelto.

$33.521.48 EN MARISCOS

La ciudad de la Habana, según la Junta Nacional de Pesca, durante la semana pasada consumió la cantidad de $33.521.48 por concepto de pescados del país y de la sonda, langostinos y camarones, almejas, pulpos, tortugas, ostiones, langostas, cangrejos moros y pescado y moluscos españoles. De estos últimos se vendieron en los distintos mercados tres mil doscientas libras con un valor de quinientos noventa pesos.

Llegó el cónsul de Cuba en New York, Sr. Bello

Acuditron a recibirlo muchos familiares. Extendido y visado pasaporte a la Srta. Freyre

Llegó ayer a la Habana, como habíamos anunciado oportunamente, el señor José Manuel Vázquez Bello, recientemente nombrado por la Secretaría de Estado cónsul general en Nueva York, en sustitución del señor Augusto B. Merchán.

Pocos días después de tomar posesión el nuevo cónsul ocurría en la Habana la desgraciada muerte de su hermano, el doctor Clemente Vázquez Bello.

Tan pronto conoció la terrible noticia—nos dijo—solicité de la Secretaría de Estado un permiso para venir a la Habana. Este permiso fuéme concedido inmediatamente, pero no tuve el consuelo de asistir al sepelio de mi inolvidable hermano. En cuanto a la oficina consular a que he sido enviado como jefe, no he tenido, verdaderamente, oportunidad de atenderla aun, pues cuando empezaba a actuar llegó a mi conocimiento la infausta nueva de la muerte de mi hermano.

Pienso estar en la Habana muy breve tiempo, el necesario en algunos asuntos particulares, para luego volver a Nueva York y hacerme cargo, nuevamente, de dicha oficina consular.

Al muelle acudieron ayer a recibir al señor José Manuel Vázquez Bello, sus hermanos, muchos amigos particulares y compañeros de la carrera consular y diplomática de la Secretaría de Estado.

PASAPORTE A MARIA TERESA FREYRE

La Secretaría de Estado, entre otros, extendió ayer pasaporte (visado) a la señorita María Teresa Freyre de Andrade.

LA CUOTA DE CUBA A LA LIGA

El doctor Ferrara, interrogado por los periodistas, manifestó que no era cierto que la Liga de las Naciones exigiera la cuota que Cuba paga todos los años a ese organismo internacional, en su calidad de miembro del mismo.

También fué interrogado el jefe del Negociado de la Liga de las Naciones de la Secretaría de Estado, y el doctor Guiral Moreno ratificó las palabras del secretario.

BEODO LESIONADO

Aurelio Alvarez, de 59 años, vecino de Gloria 54, fué asistido de contusiones menos graves por la cabeza, y síntomas de embriaguez.

Alvarez se encontraba en la casa Estrella 38, formando un fuerte escándalo, debido a su estado, y al salir corriendo tropezó, cayendo al pavimento, lesionándose.

NO HABRA FIESTA A LA MADRE Y AL NIÑO POBRE DECLARO EL SECRETARIO

Con calma el año próximo se organizarán estas justas y, además el Departamento contará con más dinero disponible. Tiene voto de confianza el Secretario para disponer de los fondos

Confirmando la noticia publicada por el DIARIO DE LA MARINA hace aproximadamente un mes, el Secretario de Sanidad y Beneficencia, teniente coronel Céspedes, declaró ayer a los periodistas haber resuelto suspender este año los Concursos Locales y Nacionales de Maternidad e Infancia.

Departió largo rato con los representantes de la prensa periódica el Jefe de la Sanidad. Habló de los problemas sanitarios del momento.

SUPRIMIDOS LOS CONCURSOS

Se nos ha asegurado que este año no habrá Concursos de Maternidad, le dijimos. Es cierto?

Rápido nos responde: «He tomado esa resolución, con vista de las circunstancias del momento.

Y nos agregó: «El año próximo se organizarán estos concursos con más calma y, además, tendremos más dinero disponible.»

Así, pues, por primera vez desde su implantación por el ilustre médico cubano doctor Enrique Núñez, siendo Secretario de Sanidad, en 1915, este año no se celebrarán en Cuba esas justas infantiles donde las madres pobres recibían un estímulo, bien en efectivo o un diploma, como premio a las atenciones y cuidados tenidos con sus hijos.

Alrededor de la suspensión de la Fiesta Anual como homenaje a la Maternidad y la Infancia, también nos declaró el Secretario de Sanidad haberlo tratado con el Presidente del Jurado, doctor López del Valle, quien aprobó esa resolución.

VOTO DE CONFIANZA

En relación con la atribución tercera del artículo segundo del Reglamento de la Comisión Nacional para la Protección de la Maternidad y la Infancia que dispone que con los fondos que se recauden se celebren anualmente la Fiesta de la Maternidad.

Pero el Secretario de Sanidad tiene un amplio voto de confianza de la Comisión para reajustar los gastos y poder disponer de los fondos.

GETULIO VARGAS ABRIO EL PUERTO DE SANTOS AL COMERCIO

RIO JANEIRO, octubre 11. (US)—El Presidente Getulio Vargas ha dictado hoy un decreto abriendo el puerto de Santos al comercio internacional.

DUERME EL SUEÑO ETERNO EN EL SENO DEL OCEANO

He aquí la forma espectacular en que quedó el velero «Lochinver» después de haber sido lanzado por una impetuosa tormenta contra los arrecifes que exsiten cerca del faro de Portland, en Maine.

El capitán del mismo, Mr. Frank Doherty, y el resto de la tripulación, se salvaron milagrosamente, lanzándose a tierra firme tan pronto como la embarcación arremetió contra la costa.

Detenido ayer un penado que fué libertado

Por error había sido puesto en libertad el 11 de julio. Fiesta penal en Guantánamo

El alcaide, en comisión, del depósito de procesados presos, en Guantánamo, ha dado cuenta a la secretaría de Gobernación que el día 9 del actual ha sido capturado Pedro Arvella García, penado que fué puesto en libertad indebidamente el 11 de julio de este año, por error.

EL 10 DE OCTUBRE

Con motivo de la fecha patriótica del Grito de Yara, se dió un almuerzo extraordinario a los recluídos en la cárcel de Guantánamo, permitiéndosele que hicieran música y cantaran, repartiéndoles cigarros.

LA CARCEL DE SANTIAGO DE CUBA

Gobernación se ha dirigido a la secretaría de la Guerra y Marina, solicitando se disponga que el Castillo del Morro en Santiago de Cuba quede a disposición de aquélla para destinarlo a cárcel de la Audiencia de Oriente y se permita a los empleados de Obras Públicas hacer los planos, memorias y presupuestos para las adaptaciones necesarias.

SERA INSPECCIONADA LA JEFATURA LOCAL DE SANIDAD DE MATANZAS

Por orden del secretario de Sanidad ha sido designado el inspector general, doctor José Prat, para que lleve a cabo una investigación en cuanto a la actuación del jefe local de Sanidad de Matanzas con respecto al cumplimiento por parte del comercio de los reglamentos vigentes de la leche y la carne.

En Matanzas se encuentra desde hace varios días, residiendo en el Hospital Civil, el señor Teodoro Núñez, mecanógrafo del secretario particular del Secretario, quien gira una investigación también en la parte administrativa de la propia Jefatura local de Sanidad.

ORDEN A LOS JEFES LOCALES

Cumpliendo órdenes del secretario del Ramo, el director de Sanidad telegrafió ayer a los jefes locales no trasmitan los partes diarios de los casos de enfermedades trasmisibles, sino que en lo sucesivo lo hagan por medio de comunicaciones.

LA COLONIA ESPAÑOLA DE CAMAGUEY NO TIENE YA NINGUN MEDICO FEDERADO

Octubre 10 de 1932.

Doctor José Ignacio Rivero. DIARIO DE LA MARINA. Habana.

Muy distinguido doctor

En el DIARIO de fecha 6 del cursante, publícase un suelto bajo el epígrafe «Vea Esto la Sanidad», en el cual se dice lo siguiente:

«Nos escriben desde Camagüey diciéndonos que en el Sanatorio de la Colonia Española hace unos días en virtud de las altas ordenadas por los señores médicos federados, que continúan en aquel establecimiento siguiendo instrucciones de la Federación y se niegan a dar ingresos a nuevos enfermos, el número de los hospitalizados que quedaba era de 12, cuya clasificación es la siguiente: 3 tuberculosos, 1 palúdico, 1 herido, 1 reumático blenorrágico y 6 asilados. Según nuestro informante, estos enfermos con sus diferentes y respectivos diagnósticos y siempre por oren de los señores médicos federados, han sido recluídos todos juntos en un solo pabellón, donde, con burla evidente de toda profilaxis, de todas las ordenanzas sanitarias y de todo sentimiento de humanidad, estarán expuéstos a peligrosos contagios y la dolorosa sensación de abandono que es de suponer. Huelgan los comentarios».

Y en relación con este asunto, me es grato poner en su conocimiento que ya los médicos federads no prestan asistencia a nuestros enfermos puesto que sus plazas las hemos cubierto con médicos no afiliados a ese organismo y los cuales están prestando servicio a entera satisfacción de la Junta Directiva y asociados de este Centro, funcionando ya nuestro Sanatorio normalmente.

Y con súplica de que así lo haga saber por medio de vuestro DIARIO, le anticipa las gracias y queda muy suyo affmo. y s. s.

D. Portillo,
Presidente.

SE INFIRIO 15 PUÑALADAS

ENCRUCIJADA, octubre 11.—Anoche suicidóse en ésta Juan Quijano Herrera, de la raza blanca, de cincuenta y un años de edad, natural de Corralillo, antiguo vecino de esta Villa, donde se dedicaba a la venta de helados. Era muy popularísimo, entre el vecindario, y de filiación liberal. Utilizando un cuchillo se infirió quince puñaladas, en una habitación de la calle Avellaneda, en la que residía, falleciendo poco después en la Casa de Socorro.—Corresponsal.

Capturado un procesado que estaba rebelde

Desde el año 1928 la policía lo buscaba. Será conducido a la ciudad de Pinar del Río, hoy

El detective de la Policía Secreta Telesforo Alvarez detuvo en Infonta 72, a Juan Guerra Avila, vecino del citado lugar, al que reclamaba el juzgado correccional de Pinar del Río en causa por estafa, desde el año 1928 y que se encontraba rebelde. El detenido negó su participación en los hechos que se le imputan, pero quedó arrestado y hoy será conducido a dicha ciudad a responder a los cargos que se le hacen.

DENUNCIA DE UN COMERCIANTE

José Pasaró Cabaleiro, del comercio, residente en Oficios 38, participó al subinspector de la Secreta Carlos Hernández Torres, que por diferencias tenidas en su trabajo con un tal Enrique, cuyas demás generales ignora y sabe sólo que vive en Oficios 29, lo ha amenazado éste con darle veinticinco puñaladas, aun que tenga que cumplir veinte años de Cárcel, pues no le perdonaba lo que le había hecho.

Agregó que son testigos de las amenazas José María Urquiza, de Oficios 39 y Eduardo Ferrer, de Oficios 12 y 14.

INAUGURADO EN ROMA EL CONGRESO DE CANTANTES DE OPERA, CON GRAN EXITO

MILAN, octubre 11.—US.—El Secretario Polvorosi inauguró hoy la primera sesión del Congreso de cantantes de ópera con un discurso en el cual dió a conocer los beneficios que han obtenido los artistas musicales del régimen fascista.

Reducción de las tarifas ferroviarias, contratos de trabajo que protegen a los cantantes de ópera contra los dictados de los empresarios, supresión de las agencias teatrales y creación de la cooperativa para colocar a los artistas son parte de los beneficios.

Las palabras de Polvorosi fueron acogidas con grandes aplausos.

El Congreso eligió una junta de directores, de la cual forman parte Signor Benvenuto, famoso director de orquesta y Mariano Stabile, cantante.

M.E.C.D. 2016

Bromas y Veras

Por J. ARISTIGUETA

(UN ALTO LIRICO)

¡CASTILLOS Y LEONES!

I

¡Pedrería fantástica de Oriente!:
¡Hierro inmortal de la invencible Roma!:
¡Oro de Grecia, la Magnificente!:
Y ¡bronce de las huestes de Mahoma!:
Venas del Mundo, abiertas en torrente,
ígneas al fuego de que el Sol lo toma,
fueron tesoro de aleación candente
y la tierra de España, su redoma.
España dió la forja a los metales,
para hacerse con ellos su coraza,
en fraguas de Epopeyas inmortales;
y quijote y audaz, con firme traza,
ante la Nada hueca, y sin umbrales,
retó al Misterio impenetrable: ¡Plaza!

II

¡Loco el intento de una mente loca!:
¡sueño de fiebre!: ¡enfermo desvarío!:
antes manara el agua de la roca
que respondiera el Más Allá vacío.
Pero, cuando la Fe sincera invoca
los milagros del Cielo, el extravío
es sagrada virtud, y el Cielo toca
el corazón de poderoso brío.
¡Loca la empresa!; pero, ¿dónde hallara
Iberia nuevos lauros a su frente?:
Y en la Historia, ¿qué páginas llenara?.
¡Sólo en el «Non Plus Ultra»: Y aún, si para
saciar su genio loco, locamente
no hubiera hallado un mundo, ¡lo creara!

III

Y el pueblo que amasó razas, naciones,
en siglos de epopéyicos bregares
y convirtió ciudades en tizones
para alumbrar patrióticos altares,

ciego de Fe mandó sus galeones,
como inmensos rebaños de los mares,
llevando a las recónditas regiones
su ley y sus creencias seculares.
Mandó hacia el Nuevo Mundo a sus obreros,
(¡Vulcanos de la Historia!), los asombros
del Orbe y de los siglos venideros,

con orden de formar, con los escombros
que hallaran, palacios altaneros,
¡y de alzar catedrales con sus hombros!.

IV

Y están ahí; palacios con escudos
(leones y castillos en cuarteles)
austeros centinelas linajudos
del templo de la Historia en los dinteles:
Y están las catedrales, que los rudos
hombres alzaron, a su dogma fieles,
haciendo, en fe de sacrificios mudos,
de sus testas ciclopeas, capiteles.
Están ahí, sagrados documentos,
herencia blasonada a las naciones
que España alzara en sólidos cimientos:

y por si tempestades y pasiones
pudieran arrasar los monumentos,
¡hijos las dió, Castillos y Leones!

Casos y Cosas

NUNCA ES TARDE...

Nipso: me felicitaste,
cariñoso, el otro día,
por una cosita mía
que razonada encontraste.

Y aunque tarde, compañero,
en estas cuartetas hoy
gracias, mil gracias te doy
porque sé que eres sincero.

¿Creías que me olvidaba?
Pues ya ves que no es así.
Jamás se me olvida a mí
dar gracias a quien me alaba.

Y en justa compensación,
yo también te felicito
por cuanto llevas escrito
en verso en "Información".

Sergio ACEBAL

POR HACER UN FAVOR

Participó en la Policía Judicial Juan Andrés Calderón y Calderón, vecino del reparto San José, que hace algún tiempo recogió en su domicilio, por estar falto de trabajo, a un individuo nombrado Ricardo, con el cual sostuvo un disgusto por haberse negado a abonarle un jornal que le reclamaba, siendo dilucidada la cuestión en el juzgado correccional, donde fué el exponente condenado a cinco días, tiempo que aprovechó el acusado para continuar en su domicilio donde de un baúl le robó ropas y dinero por valor de tres pesos.

UNA JOVEN FUE ABANDONADA POR SU ESPOSO CON EL CUAL SE CASO HACE UN AÑO

Clotilde Fernández y Benítez, de 18 años de edad y vecina de Misión número 63, denunció en la Policía Judicial que hace un año contrajo matrimonio con Cándido Alvarez León, por cuyo individuo ha sido abandonada, careciendo de motivos para ello, negándose a pasarle cantidad alguna para que atienda a su subsistencia.

LA MAGNESIA ES LO MEJOR PARA LA INDIGESTION

No hay que curar el estómago con digestivos artificiales.

La mayoría de las personas que, ocasional o crónicamente, sufren de gases, agruras o indigestión, han suspendido ya las desagradables dietas y el uso de alimentos patentados, drogas perjudiciales, tónicos estomacales, medicinas y digestivos artificiales, substituyéndolos, de acuerdo con el consejo que con frecuencia ha aparecido en estas mismas columnas, con una cucharadita o dos pastillas de Magnesia Bisurada disueltas en un poco de agua y tomadas después de cada comida. El resultado ha sido que ya no sufren molestias en el estómago, comen cuanto les place y disfrutan en general de mucha mejor salud. Aquellos que usan la Magnesia Bisurada no temen la hora de la comida, porque bien saben que este maravilloso correctivo asimilador de los alimentos, que puede obtenerse en cualquier droguería o botica, regula el funcionamiento del estómago, neutralizando su acidez y evitando la prematura fermentación de los alimentos, y todo esto sin el menor dolor o molestia. Ensaye usted, desde luego el procedimiento, pero asegúrese de comprar la legítima Magnesia Bisurada, preparada especialmente para su uso estomacal.

ANUNCIO.

FERROCARRILES UNIDOS DE LA HABANA

PASEOS IDEALES
DESDE HABANA

A	IDA Y VUELTA
GENERAL MACHADO (Centro de importantes Industrias y punto de acceso al Hospital de Mazorra)	$ 0.20
SANTIAGO DE LAS VEGAS (Estación Agronómica)	0:25
BATABANO (Famoso por su industria de Esponja, la mayor del mundo	0.80
GUINES (Zona de gran importancia Agrícola)	0.50
GUIRA DE MELENA	0.60
ALQUIZAR	0.70

Trenes eléctricos cómodos y rápidos salen de Estación Central cada hora aproximadamente, para Güines y Rincón, combinando en Rincón con Gas-Cars para Batabanó y Alquízar, a horas determinadas

Solicite informes adicionales, de los teléfonos A-1879 o A-4034

LA ADMINISTRACION

El Descubrimiento de América

12 de Octubre de 1492

Una reina que tuvo Confianza en un hombre y un hombre que tuvo Confianza en una idea.

ESE fué, sencillamente, el secreto de la inmortal hazaña de Colón.

Y Confianza es también el secreto del éxito en la vida; pero cuando más valor tiene es cuando se trata del tesoro de la salud.

La CAFIASPIRINA, por su incomparable pureza y eficacia y *porque no perjudica a la salud*, se ha impuesto rotundamente en la conciencia pública del mundo entero como

el producto de confianza

para suprimir en pocos minutos los dolores de cabeza, de muelas y de oído; jaquecas; neuralgias; cólicos femeninos; reumatismo, etc.

Esta es la Marca de Confianza

BAYER

Cafiaspirina

el producto de confianza

La histórica fuente de la Plaza de la Catedral

El Depto. de Fomento del Distrito Central estudia su construcción

Fotografía del proyecto de fuente estilo barroco para el centro de la Plaza de la Catedral, presntado por el Departamento de Fomento del D. C.

De conformidad con el acuerdo del último Ayuntamiento de elección popular que tuvo la Habana, el gobierno local está en la obligación cultural de mantener la forma histórica de la antigua Plaza de la Catedral, arcaico rincón que recuerda lo que fué nuestra población en los días que siguieron a los de su fundación, por Diego de Velázquez.

Todo en aquellos contornos nos trae a la memoria lo que fué en fecha lejana la antigua capital de la Isla de Cuba; y el Ayuntamiento, al acordar que se conserve en su forma primitiva, no concediendo licencias para construcciones modernas, ha querido conservar un sitio típico del pasado, que muestre al visitante lo que fueron las construcciones coloniales en la América latina.

LA FUENTE O ABREVADERO

En el centro de la Plaza de la Catedral hubo desde los primeros tiempos una fuente pública o abrevadero, que se utilizaba para dar de beber a las bestias que tiraban de los carros de transporte de mercancías o a los caballos de las calesas y quitrines, que conducían a las fiestas religiosas de la Catedral a las más encopetadas familias de la Ciudad.

Con el tiempo, la conservación de esta fuente ha sido en extremo difícil, por hallarse expuesta a los empellones violentos del tránsito moderno de camiones, ómnibus y automóviles.

La construcción no fué nunca de gran solidez, por lo que ya en distintas ocasiones hubo necesidad de hacerle diversos arreglos.

UN TRABAJO PERFECTO

Actualmente el Departamento de Fomento del Distrito Central de la Habana tiene el propósito de construir una fuente que sustituya a la que ahora existe, pero, desde luego, procurando reproducir en todo lo posible, la primitiva.

Se han estudiado detalladamente documentos y textos antiguos relativos a la construcción de la Catedral y de la fuente de su plaza, a fin de realizar un trabajo perfecto.

Tanto en la forma como en el material que se utilice, la fuente deberá estar en verdadera armonía histórica con el resto de los edificios y, especialmente, con la Catedral.

Ya el proyecto del Departamento de Fomento ha sido aprobado por el Alcalde señor Izquierdo, faltando sólo que la Caja del Distrito, muy agobiada en estos días por cierto, disponga del dinero suficiente para acometer la obra.

LOS MONUMENTOS HISTORICOS

Partidario el Alcalde señor Izquierdo de la conservación de los monumentos históricos de la ciudad, tiene ordenado al Departamento de Fomento el estudio procedente para la reglamentación de este servicio de custodia de los lugares que se conservan en su forma primitiva y cuyo cuidado y mantenimiento en ese estado, no constituya un entorpecimiento a los progresos urbanos de la Habana moderna.

Principalmente la Plaza de la Catedral merece especial atención de parte del Alcalde, pues como dejamos dicho, es rincón que dice de manera elocuente, con sus edificios típicos, lo que fué la población primitiva.

Esas edificaciones contiguas a la Catedral, pertenecieron a los Condes de Casa Bayona, Marqués de Arcos, Conde de Lombillo y Conde de San Fernando.

SUSTITUCION DEL ALUMBRADO

Entre las recomendaciones hechas por el Departamento de Fomento al Alcalde, acerca de la conservación primitiva de la Plaza de la Catedral, figurga de llegar a reproducir con la mayor exactitud posible, el servicio de alumbrado público de la época.

Actualmente existe en el centro de la Plaza, junto a la fuente, un poste que sostiene un foco eléctrico moderno.

Se ordenará la confección de farolas apropiadas, para colocarlas en el frente de las casas, al uso primitivo. Indudablemente que la luz será eléctrica, pues de otra manera resultaría pobre la iluminación, por la costumbre moderna que tenemos en cuanto a alumbrado.

La fuente proyectada por el Departamento de Fomento del Distrito Central, llevará alumbrado indirecto, de manera tal, que la parte superior de la misma, esté iluminada convenientemente.

El estilo de que ha de imperar en la construcción de la fuente en proyecto, es el barroco, de conformidad con el conjunto de la plaza toda.

EL PAVIMENTO

Para mejor hermosear la Plaza de la Catedral, el Alcalde gestionará de la Secretaría de Obras Públicas, la reconstrucción de todo el pavimento, así como de las aceras que figuran al frente de los portales de las casas colindantes.

Se procurará reproducir en lo más posible el piso primitivo. A las aceras se les dará más ancho.

El costo total de la fuente, con el servicio de alumbrado incluido, será de dos mil pesos.

Una aldeana es muerta en duelo con otra joven

BUDAPEST, octubre 11. (INS).—Dos bellas muchachas de la villa de Csengele se batieron en reñido duelo por el amor de un hermoso aldeano del mismo lugar.

Helen Bagi, de veintiún años de edad, con una espléndida cabellera rubia, ojos verdes y un cimbreante cuerpo de amazona provinciana, se batió con su rival del mismo nombre y de apellido Fodor, cuando se convenció que esta última la traicionaba con su novio.

Para llevar a cabo el fatal combate, que costó la vida a Miss Bagi, usaron recias porras en forma de clubs con los que se acometieron ferozmente, hasta quedar tendida ésta en el campo, con el cráneo destrozado de un formidable porrazo. La lucha duró doce minutos y la victimaria fué conducida al hospital en calidad de detenida, con la fractura de un hueso del cuello. Otras dos muchachas de la localidad que fungieron de testigos en el «lance de honor» fueron también arrestadas por la policía.

ADELGAZAR ES PELIGROSO

Cuando las carnes disminuyen, y los músculos aflojan, las energías también rebajan. Resultado: debilidad que invita enfermedades. Descuidarse es peligroso. Protéjase ahora contra anemia y tuberculosis. Tome la Emulsión de Scott de aceite puro de hígado de bacalao legítimo de Noruega.

Enriquece la sangre, tonifica los nervios, ¡revitaliza el organismo entero! Tómela desde hoy.

Rechace toda imitación. Acepte sólo la

EMULSION DE SCOTT

Exija siempre esta marca

RICA EN VITAMINAS

MATANCERAS

NUESTRA SRA. DEL PILAR

La Virgen Zaragozana.

Celebran sus días, en esta fecha augusta, del descubrimiento de la América, que se festeja en todos los países de habla castellana, bajo el título de «Día de la Raza» un muy distinguido grupo de damas de esta sociedad:

Pilar Pardiñas de Pardiñas, la primera, la joven e interesante esposa del Ingeniero Jefe de Obras Públicas del Distrito, en quien se aúnan distinción y elegancia, y cultura, afabilidad y simpatías grandes.

Muy noble y muy buena la señora de Pardiñas, se pronuncia su nombre entre la clase pobre matancera, con bendiciones que la acompañan, por su altruismo, por su generosidad y sus sentimientos

Otra dama joven, elegante, muy airosa y muy chic celebra su onomástico hoy.

Pilar Dans de Solaun, gala de los salones yumurinos

Pilar Fluriach viuda de Tapia, hasta la que hago llegar en esta fecha mi cumplido saludo.

Pilar de la Portilla de Artiles.

Y mi amiga tan bondadosa Pilar González viuda de Domínguez a cuyo alrededor se congregarán hoy las tres generaciones, de hijos, nietos y biznietos, que constituyen la dicha y la felicidad de su avanzada existencia.

Pilar Penichet, residente actualmente en Madrid, con su hermana la gentil señora de Vega.

Dos graciosas madmoiselles: Pilar Peña y Pilar Blanco.

Y en la última mención, María del Pilar Trélles y Enríquez, que vive en mi mente con el perfume de una flor abrileña.

Mil felicidades a todas.

EN EL TENNIS

Obligado rendez vous de nuestra gentry.

Se celebró el domingo, como se vienen celebrando en todos los de estos últimos meses de septiembre y octubre, un delicioso asalto, que se vió, a pesar del mal tiempo reinante, favorecidísimo por los elementos juveniles.

Una pléyade de encantadoras disfrutaron en las horas de ocho a doce del excelente programa que ofreció en aquellas salas la Jazz Band Interrogación, tan celebrada siempre y tan del agrado de los bailadores.

¿Nombres?

Para restar motonía a una relación de interminables de éstos, daré algunos en los parties que formábanse en las galerías, ya que las terrazas y el court no fueron accesibles, por la continuidad de una fina lluvia que cayó durante toda la noche.

Con Berta Macías Dans, sentábase a una mesa el joven Tijera, organizador del salto, con Pepe Casas Maricusa Loredo, Coquito Quesada y Zaida Gómez Rossie, una gentilísima habanerita que pasa unos días en Matanzas, y María Elena Alfonso y Paquito Casas.

Fefa Rossié y Tony Alba, Ignacito Uriarte y Lila Hernández, Tomasito Loredo y Tona Gali-Menéndez, Alicia Amezaga y Lilo Duarte, y el cuarteto de las Carbó-Urrechaga: Nemesito y Gisela y Juan Luis y Rosa Catalina.

Las Estrada, Nena y Romelia, acompañadas del Ingeniero Hevia y Paúl Solomón.

Gloria Badía, belleza deslumbrante que bailaba con el doctor Lecuona y Hernández, el simpático Cuqui.

María Berta Amezaga y Beoto.

Cuca Beato y Velayos.

Nena Loredo y Eriberto Riera.

Mercedita Díaz Pardo y Mandi Uriarte ,parejita gentilísima a quien admiraban todos en los fox.

Regina Dulzaides y Serrate y Arturito Larragoiti.

Y para cerrar con aureo broche este fragante bunch, dos nombres que comienzan a aparecer en las Crónicas, en anticipada alborada: Pilito Botet y Carmen Serrate.

Los más jóvenes en el baile del Tennis.

Un grupo de señoras tan distinguidas como Berta Beracierto de Amezaga, María Dolores Núñez, María Marcos de Loredo, Monona Chávez de Alfonso.

Dos nombres más aun.

El de un confrére que tenía allí representación de los otros ausentes: Rogelio Cruz, en compañía de su fiancee, la interesante Marina Puig.

RETOUR

Desde Alemania.

Están ya en Matanzas, después de una grata estancia en el Ex-Imperio de los Hohenzollerns, los esposos Curtis Hannebeck y Nena Ulmo.

Un delicioso verano han disfrutado en playas germanas, de las que se traen la más grata impresión.

Los esposos Hannecbeck Ulmo han partido para las posesiones de Juraguá en Cienfuegos, donde representa el muy estimado caballero a la poderosa Compañía Enequenera de Matanzas.

Reciban mi bienvenida Nena y Curtico.

LA SRA. DE CASAS

Tulita Gómez.

Muy satisfactorio, en extremo halagueño, es el estado de salud de la distinguida que es esposa del Vicepresidente del Ayuntamiento yumurino, el rico comerciante de esta plaza César Casar Rodríguez.

La operación a que fué sometida la señora Gómez de Casas, augura un pronto, franco y total restablecimiento.

Por aquella casa de la calle de Santa Teresa—el home modelo matancero—desfilan las amistades de Tulita para interesarse por su salud.

ELECCIONES

En las Isabelinas.

En la tarde del sábado tuvieron efecto los comicios de la Corte de San Carlos Borromeo, resultando electas las siguientes damas para regir los destinos de esa Institución, durante el período de 1932-1933.

Triunfante de las urnas salió el nombre de Carmita Solaun de González, como Gran Regente, el de Vice Clara Gómez de Linares, el de Profetiza, Pilar Pardiñas de Pardiñas, Secretaria Historiadora Consuelo García de Bretos, Financiera Teresa Penichet de Rojos, Tesorera, Inés Guiteras de Llorens, Conferencista María Quirós, Monitora Isabel Martínez de Artamendi, Centinela Carmelina Saavedra, Guías Gloria Velunza y Berta Michelena, Síndicas, Corita Estrada de Arche y Eulalia Ayo, Porta Estandarte, Amparo Colón y Organista, Margot Alfonso.

Con nuevos bríos, con tesón y con entusiasmo se proponen las Damas Isabelinas continuar su labor grandiosa de socorrer a los pobres matanceros, iniciándose bien pronto un movimiento en favor de dicha Institución, del que iré dando cuenta en su oportunidad en estas correspondencias.

DISTINGUIDOS HUESPEDES

Del Presidente de la Audiencia.

De regreso de su viaje al Norte, pasan una temporadita en la Playa, en la residencia de los esposos Ana Celia Cantón y Ramón Pagés, el exsecretario de la Legación de Cuba en Washington, Aryiro Padró y su muy distinguida esposa Mary Touset.

El Cronista los saluda, deseándoles satisfacciones miles durante su estancia aquí.

DEL VICHY DE AMERICA

Gratas nuevas.

Lleno, repletísimo, favorecido como en ninguna otra ocasión, se ha visto en estos días de fiestas, el aristocrático balneario de Don Manuel Abril Ochoa.

Todos los hoteles del sunmer resort tienen ocupadas sus habitaciones y hay algunos que como el de Daniel, ha tenido que declinar hospedajes, por falta de sitio para acomodarlos.

El Gran Palacio de Abril, se ha visto en estos días, como desde su inauguración, no recuérdase nada igual.

L omás selecto, lo más chic, de la sociedad cubana ha ido hasta San Miguel en estos días de continuadas fiestas, para gozar allí, del tranquilo ambiente, del reposo y grato bienestar que proporcionan aquel valle con su temperatura única, aquellas aguas inigualadas en la América y aquella calma y aquella paradisiaca quietud, tan necesaria hoy, a la constante agitación de nuestra vida.

Y ya que hablo de San Miguel, diré que lejos de éste, se halla hoy su más fervoroso amigo, el Ldo. Manuel Abril Ochoa que con el doctor Ramos Báez, ha embarcado rumbo a los Estados Unidos.

Viaje que se traducirá bien pronto en nuevos beneficios para el balneario.

Puedo adelantarlo así.

ZAIDA GOMEZ ROSSIE

Linda trigueña.

Con Rosina Sánchez Carnot ha venido a pasar a Matanzas este weeck end, que se empata con las fiestas del diez y del doce, permitiendo a los que a diario laboran sin descanso, un reposo de muy bien ganados cinco días.

Zaida y Rosina que permanecerán aquí hasta el jueves, comparten su tiempo entre las delicias de Buey-Vaquita, la Playa-Concha de los Botet y la hospitalidad de la señora viuda de Carnot, Adolfina Veulens, en cuya Quinta se hospedan.

Welcome lindísimas.

BEATO

Así a secas.

Sin su título de doctor, sin los infinitos que pudiera agregar a su apellido, traigo este nombre a la Crónica, para dar la buena nueva a los vecinos de Bellamar que una de las primeras obras que acometerá al tomar posesión del cargo de Jefe de Sanidad, será el de zanjeo de la Playa, en una canalización que ha de acabar con la plaga de mosquitos, que nos consume actualmente.

Autorizado por quien puede, y con la cooperación del Ingeniero Pardiñas, del doctor Dulzaides y del doctor Romeu, que forman el Comité Ejecutivo de los Intereses de aquella barriada se propone Beato, como con tan general aplauso se propuso antaño, y lo consiguió el doctor Escoto, hacer de este lugar el edén de los yumurinos.

Estamos de enhorabuena.

Y a cooperar todos juntos a la gran obra, por la que tanto hemos clamado.

LA ULTIMA NOTA

Un On dit...

De bodas en perspectiva, de próximo enlace, de una gentil pareja que forma un joven profesional, de gran porvenir, y una lindísima señorita prima suya por más señas, que en el próximo invierno, recibirán la bendición de la Iglesia en muy lucida ceremonia.

Nada más diré por hoy, hasta que anuncie oficialmente estas bodas.

Manolo JARQUIN

CRUCIGRAMA

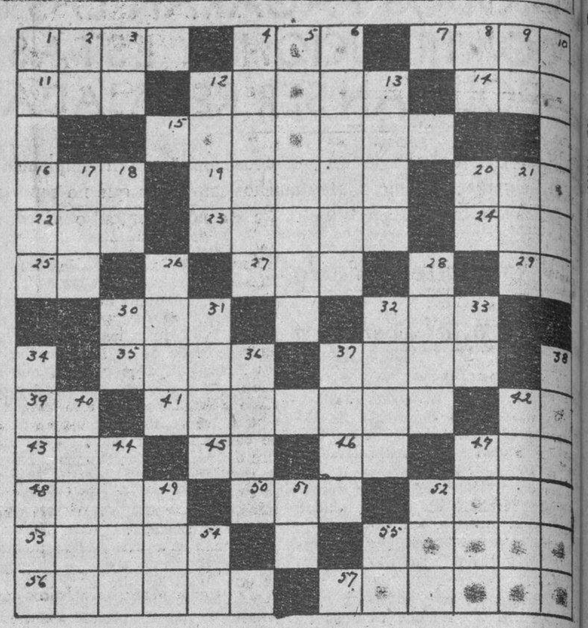

HORIZONTAL

1 Ciudad de Italia.
4 Indica tres.
7 Descanso.
11 Alga filamentosa.
12 Espacio indefinido en el cual se mueven los astros.
14 Ruy Díaz de Bivar.
15 Moneda.
16 Tonelada (abr.)
19 Especie de fiesta.
20 Gorra con visera.
22 Nombre de mujer.
23 Acomete.
24 Nombre de letra.
25 Nota.
27 Amarro.
29 Río de Francia.
30 Sistema montañoso de la costa mediterránea.
32 Da uvas.
35 Prolongación de la espina dorsal en los cuadrúpedos.
37 Conjunción.
39 Su casa (abr.)
41 Leño muy oloroso.
42 Su Alteza (abr.)
43 Hijo de Noé.
45 Negación.
46 Artículo neutro.
47 Daño.
48 De palabra.
50 San (portugués).
52 Una de las Islas de la Sonda.
53 Secreción del hígado.
55 Puerto en España.
56 Archipiélago del Océano Atlántico.
57 Instrumento de labranza.

VERTICAL

1 En algunas casas.
2 Cuatro.
3 Sociedad Anónima.
4 Insecticida.
5 Fotografía.
6 Hueso.
8 Dos cientos.
9 Dos.
10 Poema épico atribuído a Homero.
12 Suspende.
13 Ciudad de Honduras.
17 Poema.
18 Norte América.
20 Nota.
21 Reza.
26 Ser supremo.
28 Ciudad de la antigua Fenicia.
30 Ramón Cajal (ini).
31 Dulce.
32 Prenda de vestir.
33 Nota.
34 Sirve para barrer.
36 Semilla aromática.
37 Pedazo de madera.
38 Zurra.
40 Aspecto de un asunto.
42 Lo contrario de entrar.
44 No es buena.
47 Hecho (inglés).
49 Batalla.
51 Interjección.
52 Lugar donde se venden bebidas.
54 Sirve para detener las bestias.
55 Repetido fruto.

(La solución mañana).

SOLUCION AL CRUCIGRAMA DE AYER

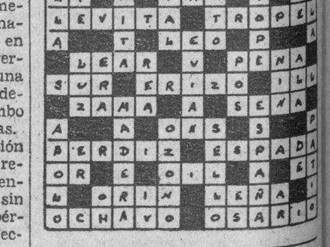

«EL BILLETERO», CONOCIDO DELINCUENTE, FUE DETENIDO

Los agentes Galgueras, Herrera y Mila, procedieron ayer al arresto del conocido delincuente Juan Ledo Lemus (a) «El Billetero», vecino de Egido 35, por haber podido comprobar en sus investigaciones que había sido el autor de la sustracción de una cartera conteniendo una prenda valuada en 300 pesos a Manuel Cortina González, vecino de Mendoza 22, hecho que realizó en ocasión de transitar la víctima en un ómnibus por la calle de Neptuno, tramo comprendido de Neptuno a Belascoaín. El acusado, que fué reconocido por el perjudicado, ingresó en el vivac.

Las contribuciones y los embargos están acabando con la propiedad privada en los Estados Unidos y aumentando la indigencia

El «Empire State Building» produce unos cuatro y medio millones de pesos de pérdida al año. El Estado casi siempre espera tres años, pero los bancos rematan al mes

(DE NUESTRA REDACCION EN NUEVA YORK)

NUEVA YORK, octubre 11.—Decía una estadística oficial reciente, que un alto promedio de los habitantes de los Estados Unidos, eran dueños de sus hogares.

La estadística está basada en el censo de 1930 y es de suponerse que todavía entonces había una buena proporción de gentes capaces de sostener su hogar. Pero hoy el cuento es muy distinto.

Al hacer el presupuesto municipal la ciudad de Nueva York publica la lista de valores de diversas propiedades en la ciudad para los fines de contribuciones. El impuesto en Nueva York es nominalmente de tres por ciento sobre el valor de la propiedad. Pero el valor ha sido estipulado hace años y en los dos últimos años los valores de la propiedad han bajado en un sesenta por ciento.

Hay edificios como el monstruoso Empire State Building, tasado, por la ciudad, en cuarenta y ocho millones de dólares. El impuesto municipal es de millón y medio de dólares al año. Las oficinas alquiladas en el citado edificio, según he sabido, producen poco menos de un millón al año. El edificio, por consiguiente, deja una pérdida enorme, ya que ni siquiera saca los gastos de las contribuciones. El interés sobre el capital es todavía de seis por ciento. El capital invertido es de tres millones al año y los gastos de operación del edificio es de un millón. La pérdida del edificio más grande de Nueva York puede calcularse en cuatro millones y medio de dólares al año. Y ese edificio es el más moderno y «eficiente» en la ciudad. Pudiera pensarse que otros, no tan modernos y «eficientes», producen proporcionalmente mayores pérdidas.

Las bancarrotas frecuentes en Nueva York tienen su origen en las contribuciones. Entre el gobierno y los bancos que viven pensando en embargos el país quedará sin propiedad particular. El gobierno espera hasta tres años por sus contribuciones. Al finalizar tal período embarga la propiedad delincuente. El banco a menudo no espera un mes. Y lo anacrónico es que el banco insista en cobrar seis por ciento por sus inversiones cuando el dinero que es una mercancía como cualquiera otra, debiera haber seguido el mismo rumbo hacia abajo que otras mercancías.

La ciudad ha hecho una concesión pequeña a los propietarios y ha rebajado las tasas en un siete por ciento. No es suficiente la rebaja, sin embargo, para recompensar la pérdida del 60 por ciento en valor efectivo de la propiedad.

A los individuos pequeños que poseían sus casitas les ha ído peor que a las corporaciones. Estos van perdiendo sus casitas y como no hay quien compre vemos el espectáculo de centenares de casas en todos los pueblos americanos sin inquilinos. Casas recién construídas que han sido embargadas por los bancos; casas un poco viejas que han sido embargadas por los municipios.

Dice la estadística oficial que el año pasado los bancos embargaron 16,800 estancias en Estados Unidos de un valor promedio de 20,000 dólares. De las 16,800 quince mil están sin ocupar, los sembrados se acabaron y la propiedad camina hacia la ruina. Sus ex-dueños, anteriormente, hacendados de buena posición, caminan hoy por las calles de las ciudades en busca inútil de trabajo. Los bancos embargaron, pero no han podido cobrar todavía. Pero arruinaron a los deudores y con ellos han destrozado las estancias pequeñas que constituían la espina dorsal del país. Aparentemente han sido los bancos en su empeño por embargar quienes han prolongado la catástrofe.

En Estados Unidos no se puede condenar a la cárcel por deuda. Pero el deudor que recibe orden de un juez amigo del banquero y bien engrasado, de pagar tanto por mes, puede ir a la cárcel al no poder pagar por desacato a la corte. Y personas hay que se pudren en las cárceles por desacatos perpetuos. Porque mal puede pagar quien está en la prisión. Y mientras no pague, está cometiendo desacato.

Antes de 1930 había facilidad para las compras. Los bancos tenían una legión de agentes por el país vendiendo préstamos y colocando hipotecas. Tan bonito era el cuadro que esos agentes filigraneaban que el pobre americano soñaba en el paraíso. Un hogar para el futuro, pagadero en veinte años. Tanto de contador y el resto por meses. Y así se fueron los ahorros de 32 por ciento de los residentes pobres del país.

Tal vez veinte por ciento hayan sido ya esquilmados por los Bancos y las Compañías Hipotecarias. La Ley de la compensación dictaría que al que desalojan de una casa alquilaría otra y una cosa compensaría a la otra. Pero el que vive en casa propia y luego tiene que alquilar y sólo lo hace pagando mucho menos. Y esto reduce la circulación fiduciaria. Otra medida que ayuda a prolongar la catástrofe.

M.E.C.D. 2016

RADIO Y ELECTRICIDAD

Por ALBERTO GIRO

ALCALA ZAMORA Y OTRAS CONNOTADAS PERSONALIDADES, HABLARAN POR RADIO ESTA TARDE

A continuación publicamos el programa de la emisora de onda corta E. A. Q., de Madrid, España, incluyendo los detalles de la trasmisión especial organizada con motivo del Día de la Raza.

Hélo aquí:

Estación de onda corta E. A. Q.
Radiodifusión Ibero Americana
Madrid, España
20,000 vatios
9860 kilociclos—30.40 metros

PROGRAMA PARA EL DIA DE LA RAZA

1. ¡Hallo! ¡Hallo! Aquí E. A. Q., Radiodifusión Ibero Americana, Madrid, España.
2. Himno de Riego, por la Banda Municipal de Barcelona.
3. Discurso de salutación a las Repúblicas Americanas, por su Excelencia, don Niceto Alcalá Zamora, presidente de la República.
4. A continuación del discurso de don Niceto Alcalá Zamora, comenzará un programa combinado, en el que tomarán parte, consumiendo breves turnos, todas las representaciones oficiales de Hispano-América, leyéndose cuartillas que escritas para esta emisión especial, han enviado connotadas personalidades españolas y americanas. La Banda Municipal de Barcelona interpretará los Himnos de cada nación, a medida que las representaciones oficiales de cada país, hagan uso del micrófono de Radiodifusión Ibero Americana.

Don Fernando de los Ríos, una de las más grandes figuras de la intelectualidad española, y conferencista bien conocido de todos los públicos americanos, desarrollará ante el micrófono de E. A. Q., una conferencia Hispano-americanista, en la cual se referirá a la visita que hizo a este continente, enviando un cordial saludo en nombre del gobierno español, a todos los pueblos latinos y a los españoles que, siempre bien queridos residen en los mismos.

Numerosos artistas prestarán su cooperación a este programa, ejecutando números de los más populares de cada nación, y podemos anticipar a nuestros lectores que el programa popular cubano, estará a cargo, bien del Trío Matamoros o de la Orquesta Brito, conjuntos que actualmente se encuentran en España.

Si las condiciones atmosféricas lo permiten, este programa será retrasmitido por las estaciones norteamericanas, asociadas a la Columbia Broadcasting System, y a su vez el programa que con motivo de la Fiesta de la Raza, ofrecerá esta cadena, será retrasmitido por la estación E. A. Q., de Madrid. Si por cualquier causa no pudiera efectuarse la retrasmisión de que hablamos, debemos informar a nuestros lectores, que tan pronto la E. A. Q. finalice su programa (lo que hará con el discurso de don Alejandro Lerroux), dará comienzo acto seguido, el programa latino de la Columbia Broadcasting System, el cual estará a cargo del Embajador español en los Estados Unidos, de la orquesta Los Gauchos, que dirige Vicente Sorey, y del gran tenor Tito Guizar, artista mejicano de grandes méritos.

Durante dos días se estarán intercambiando programas la E. A. Q., de Madrid, y la Columbia Broadcasting System.

LA ESTACION C. M. C. F. RETRASMITIRA HOY EL DISCURSO DE ALCALA ZAMORA

El ingeniero Raul Karman, propietario de la emisora C. M. C. F., tiene la cortesía de avisarnos que esta tarde, a las 6 y 30, efectuará una retrasmisión de la estación E. A. Q. de Madrid, que radiará el discurso del presidente Alcalá Zamora y otras connotadas personalidades. Esta emisora trasmite a una frecuencia de 900 kilociclos.

LAS BASKETBOLISTAS HABLARAN HOY POR LA C. M. K.

Esta tarde, desde los estudios de la C. M. K. del Hotel Plaza, en la media hora deportiva de Hilario Fránquiz—de seis y media a siete—ofrecerán una trasmisión las basketbolistas del Club Teléfonos y Fortuna, que se van a discutir el título de campeonas de Cuba, en la serie que comienza mañana en el Club Deportivo Asturias. También hablarán los delegados Villegas y Blanco y los coachs Casas y Masjuan. Hará la presentación nuestro compañero Manolo de la Reguera.

C. M. W.
585 kilociclos

7.30 a. m. Diario Hablado.
10.00 a. m. Hora del Niño.
10.30 a. m. Sección Social.
11.00 a. m. Nena Cuenco y su grupo.
1.00 p. m. Diario Hablado.
3.00 p. m. Sección Social.
3.30 p. m. Mosaicos C. M. W.
5.00 p. m. Orquesta Los Bohemios.
6.00 p. m. Diario Hablado.
7.00 p. m. Hora Roja dirigida por Tomasita Núñez.
8.00 p. m. Hora Múltiple. Comedia "La Fiesta de la Raza", por el cuadro que dirige Enriqueta Sierra. Programa musical por el Conjunto Múltiple.
10.00 p. m. Hora Política Pérez Leo.
11.00 p. m. Buenas Noches.

C. M. C. Y.
RADIOTEATRO "IDEAS PAZOS"
1,350 kilociclos

9.00 a 10.00 p. m. El Radioteatro "Ideas Pazos" estrechamente vinculado con el comercio y la industria, así como con todas las sociedades españolas, ofrecerá esta noche un regio programa dedicado al Casino Español de la Habana, a la Cámara de Comercio Española, al Centro de Detallistas, a las Sociedades Regionales, a la Lonja del Comercio, a la Asociación de Comerciantes e Industriales de Cuba y a todos cuantos alientan en su pecho el amor y reconocimiento al Día de la Raza.

Entre otros números del selecto programa se estrenará la divertida comedia de Antonio Casero, titulada "El Casado Casa Quiere", por la compañía que dirige el popular actor Alejandro Garrido.

Se cantará el dúo de "La Revoltosa", por el tenor Medrano y la soprano Yolanda Franco. Actuará la Orquesta de Cámara del Radioteatro "Ideas Pazos".

C. M. C.
840 kilociclos

6.45 p. m. Acebal y del Campo
8.00 p. m. Cadena Nacional. Banda de Música del Estado Mayor del Ejército, bajo la dirección del Primer Teniente Luis Casas Romero, desde el Malecón.

1. Marcha Militar, Cuba, J. Molina Torres.
2. Obertura Martí, L. Casas Romero.
3. Canto del Esclavo, J. Espadero.
4. Potpourri El Capitolio, F. Rojas.

Las hermana Brois, interpretarán el siguiente programa:

1. Muñequita, canción mexicana, J. Prats. Cantada a dúo.
2. Con tu mirar, vals argentino, Boris. Dúo.
3. ¿Por qué?, canción, J. del Moral.
4. Horas tristes, tango. Solo, Pavel.
5. Canción mexicana, Romero. Dúo.
6. Volvió la princesita, vals, A. Sureda. Dúo.
7. La china princesa, canción mexicana, Padilla. Dúo.

9.00 p. m. Hora Oficial.
9.01 p. m. La Banda del Estado Mayor del Ejército, bajo la dirección del Primer Teniente Luis Casas Romero, continuará su programa con:

1. Suite cubana—La Vida, L. Casas Romero. (4 números). No. 1, Infancia. No. 2, Adoración (Ave María). No. 3, Adolescencia. No. 4, Vejez y Muerte.
2. Selección Agua, Azucarillos y Aguardientes, F. Chueca.
3. Danzón, Lamento cubano, F. Rojas.
4. Himno Nacional Cubano, P. Figueredo.

Hermanas Boris finalizan su programa con:

1. Qué triste estoy, canción mexicana, J. Prast. Dúo.
2. Hay que aguantar, ranchera, Romero. Dúo.
3. Peregrino de amor, canción mexicana, G. de Cárdenas. Dúo.
4. La chacarerita, corrido argentino, Padilla. Dúo.
5. Sonnia, canción, Romero. Solo.
6. Amorcito consentido, canción mexicana, Padilla. Dúo.
7. Coconito, corrido mexicano, Romero. Dúo.

10.00 p. m. Orquesta Tropical, Director G. González, Estela Rodríguez, cantante:

1. Canción de amor, vals.
2. Rosa la china, danzón.
3. Son con son, danzonete.
4. La risa del diablo, danzón.
5. Margot, danzonete.
6. Manchuria, danzón.
7. Fulastre, danzonete.
8. Lamento cubano, danzón.
9. Traicionero de amor, danzonete.
10. Guantanameña, rumba.

11.00 p. m. Buenas Noches.

C. M. K.
730 kilociclos

8.00 a 9.00 p. m. Séptima trasmisión del concurso de canciones cubanas e hispano americanas, bajo la dirección del señor J. T. Zamora.

PROGRAMA

Danilo Linares, No. 36, cantará canciones de su repertorio.
El trovador Guyun, No. 35 del concurso, cantará típicas canciones.
El tenor Cañana, No. 34, cantará las mejores canciones de su repertorio.
Sindo Garay y Guarioné, No. 25, cantarán canciones cubanas.
José J. Codina, No. 18, cantará, acompañándose a la guitarra.
Enrique Alvarez Marqueti, No. 48, cantará canciones de su repertorio.
Salazar Ramírez, No. 21, cantará sus bellas canciones típicas.

Los cupones para votar en el Concurso de Canciones Cubanas e Hispano Americanas, saldrán impresos en el popular semanario "Carteles", el número próximo, mientras, nuestros radioescuchas pueden enviar sus votos por carta dirigida a esta Estación C. M. K. del Hotel Plaza.

C. M. B. Z.
1,010 kilociclos

9.00 a. m. Música selecta. Noticias sociales y teatrales.
11.00 a. m. Hora Perfiles. Programa a cargo de la orquesta Habana, que dirige Estanislao Servia; cantante Guillermo Pérez.
12.00 m. Hora Oficial. Estado del Tiempo.
4.00 p. m. Música variada.
6.00 p. m. Música variada.
6.30 p. m. Cuentos infantiles a cargo de Isabel María del Monte.
8.00 p. m. La ópera "Aida", Verdi.
10.00 p. m. Música variada. Noticias mundiales.
NOTA.—Jueves 13, a las 9.00 p. m. Programa bailable a cargo de la orquesta de los Hermanos Castro, director Manolo Castro.

C. M. A. F.
630 kilociclos

6.00 p. m. Cantos americanos.
6.30 p. m. Te Danzant.
7.00 p. m. Música para la comida.
7.30 p. m. Diez Dedos de Armonía: Paul Nickse.
7.45 p. m. Noticiario en inglés.
8.00 p. m. Un Poco Mejor que lo Mejor.
8.30 p. m. La Señorita Tey, soprano lírica.
8.45 p. m. Duetto flautista acompañados al piano.
9.00 p. m. Phil Bachelder al piano.
9.15 p. m. Números de órgano.
9.30 p. m. Alto Voltaje.
10.00 p. m. Miss Babette Blue, soprano lírica.
10.15 p. m. Concierto de Banda.
10.30 p. m. Síncopa de la I. B. C.

C. M. B. C.
965 kilociclos

1.00 a 2.00 p. m. Sexteto Habanero.
2.00 a 3.00 p. m. Música a cargo de Alfonso Ortiz Tirado y Juan Arvizu.
3.00 a 4.00 p. m. Trío Apolo compuesto por Aroche García y Allue.
4.00 a 5.00 p. m. Silencio.
5.00 a 6.00 p. m. Silencio.
6.00 a 7.00 p. m. Hermanas Mesquidas.
7.00 a 8.00 p. m. Hora de Música Española.
8.00 a 9.00 p. m. Orquesta de Belisario López.
9.00 a 10.00 p. m. Orquesta de Belisario López.
10.00 a 12.00 p. m. Celebración del Día de la Raza con la asistencia de los señores Cónsules de las Repúblicas Hispano-americanas y Cónsul español, tomando parte el cuadro Habana, bajo la dirección de Pura García el poeta Manuel Sánchez de León y los artistas Margot Alvariño, tenor Roberto Aguirre, tenor Mariano Meléndez, barítono Carlos de la Uz, profesor Antonio García y otros conocidos artistas de nuestra capital.

SANGRE 1
HÍGADO 2
RIÑONES 3
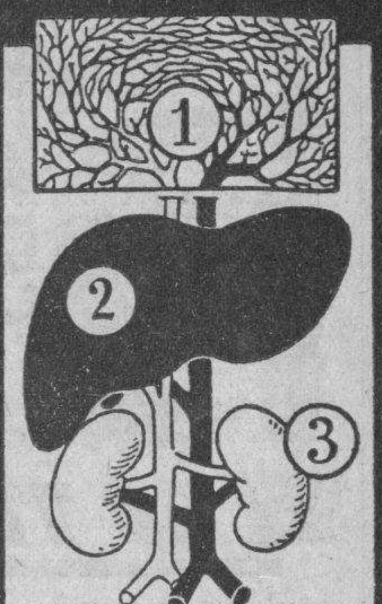
constituyen los 3 puntos de ataque
Pocos minutos después de ser ingerida puede comprobarse la presencia de la Urotropina en la sangre, donde empieza su acción, impidiendo el desarrollo de las bacterias nocivas. Al atravesar después el hígado y los riñones desinfecta estos órganos y al ser eliminada por la bilis y la orina desarrolla su efecto desinfectante en las vias urinarias y biliares. – Es el depurador más poderoso de todo el organismo, el que recomiendan los médicos más eminentes y el que usted ha de tomar al estar expuesto al contagio de enfermedades o al notar dolor en los riñones, orina turbia, ardor, punzadas al orinar u otros síntomas alarmantes.
TABLETAS SCHERING DE
Urotropina
TUBOS DE 20 TABLETAS

CAMPAÑA JAPONESA PARA TOTAL EXTERMINIO DE LOS REBELDES CHINOS

Los estimados más conservadores indican que el proyecto japonés es acabar con más de treinta mil simpatizadores de los manchurianos rebeldes y destruir sus provisiones

MUKDEN, octubre 11. (Especial del DIARIO DE LA MARINA). Las fuerzas niponas están llevando a cabo la más intensa campaña contra los «bandidos» chinos, desde que comenzaron las operaciones militares en la Manchuria.

La nueva campaña «de exterminación» se limita a las regiones del Sur-Este.

Los jefes militares han guardado tan celosamente el secreto de los detalles de la nueva campaña, que hasta hace cosa de tres semanas, los mismos «bandidos» chinos que se disponían a perseguir no tenían noticias de la misma.

Fuerzas de caballería e infantería han sido concentradas en el distrito montañoso y los aviones de bombardea patrullan la región, constantemente. Grandes cantidades de municiones y provisiones también han sido llevadas al lugar de concentración. Estos movimientos de tropas, como es natural, no han podido hacerse secretamente y por lo tanto se ha dado publicidad a los detalles de la campaña, que ya no constituye una sorpresa para los chinos.

Aunque se estima que los chinos evitarán una batalla abierta con los nipones, es muy posible que vendan muy caro sus vidas, utilizando las emboscadas y guerras de guerrilla.

Los estimados más conservadores indican que los japoneses tienen proyectado exterminar a más de 30.000 simpatizadores de los manchurianos rebeldes, y que también destruirán todas las provisiones que estos tienen acaparadas para el invierno.

CMW
LA VOZ DE LAS ANTILLAS
585 kilociclos
HOY
A las 8.00 p.m.
HORA MULTIPLE: Comedia «LA FIESTA DE LA RAZA», por el cuadro que dirige Enriqueta Sierra. Progama musical por el Conjunto Múltiple.

Crónica Habanera

EN SUS DIAS

La bella y distinguida señorita Cuca Valiente y Ponce de León, a quien saludamos por su santo, es una de las jóvenes más atractivas y celebradas que han salido este año a sociedad.

La señorita Valiente, muy querida en el grupo de sus amigas, ha sido llevada a la directiva de la aristocrática sociedad femenina Lawn Tennis Club.

SANTOS DE HOY: NUESTRA SEÑORA DEL PILAR

En la festividad del día saludamos a las siguientes sañores:

Pilar Bolet viuda de Ponce de León, distinguida dama de nuestro gran mundo y su hija la joven señora Pilarcita Ponce de León, bella esposa del general Francisco de Paula Valiente, Presidente del Consejo Nacional de Veterano. También está de días su nieta, la lindísima señorita Cuca Valiente y Ponce de León, cuyo retrato publicamos hoy.

Bebé Daschapelles, gentil esposa del reputado doctor Luis Felipe Rodríguez Molina.

Pilar Jorge de Tella, distinguida intelectual cubana.

Olga Suárez, esposa del conocido cirujano de la Policía Nacional doctor Eduardo Eleizegui.

Pilar Reboul de Fernández.

María del Pilar Codina de Muñiz.

Pilar Ibáñez de Trías, Pilar Lenzano de Herrera, Pilar Díaz de Alvarez, Pilar Rodríguez de Gumbau.

Pilar Martín, esposa del maestro Hubert de Blanck, Director del Conservatorio Nacional de Música.

La señora de Blanck no recibirá.

Pilar Vidal de Cayaba, Pilar de la Concepción de Alonso Echevarría, Pilar López de Illa.

Pilar León, esposa del doctor Tomás Felipe Camacho, conocido abogado que es Consultor Legal de la Secretaría de la Presidencia.

María del Pilar Palacios de Barbero, esposa del Cónsul de Bolivia.

Pilar Bauzá de Hernández Bauzá.

Pilar S. de Domínguez, María del Pilar Fonts de Menéndez, Pilar Martínez de Menéndez Suárez.

Pilar de la Torre de Alonso Navarro.

Pilar Gonzalo de González.

Pilar Uriarte de Sainz de la Peña, Pilar Carballo de Gómez.

Pilar Arroyo de San Juan.

Pilar Gutiérrez de Mimó.

Pilar Malet Gener de Pla, Pilar García de Delgado, Pilar López de Carbonell.

Pilar Suárez viuda de Alvarez.

Pilar Fernández de Delgado, Pilar Abreu viuda de Caraballo, Pilar Somoano viuda de del Toro y su hija Pilarino del Toro viuda de Piquer.

Pilar Lluy de Houston, Presidenta del Sunshine de Cuba.

Entre las señoritas:

Pilila Camacho y Ponce.

Pilar Lombillo, Pilar Rodríguez Franca, Pilarín Domínguez, Pilar Bermúdez.

Pilar Garzón y Camacho.

Pilar Reyes, Pilar Lluch, Pilar Brunet, Pilar García Robés, Pilita Menéndez y Martínez.

Piluca Alonso, Pilar Otero, Pilar Tejeiro, Pilarín Sales, Pilita Fernández, Pilar Bauzá.

Olga Nochea y la doctora Pilar Palma, culta educadora.

LYCEUM

Ayer por la tarde en el Lyceum, se celebró la anunciada conferencia del doctor Ernesto R. Aragón comentando «La Tragedia Biológica de la Mujer» por Nemilow.

El doctor Aragón abrió un debate sobre el interesante problema el cual fué abordado por las siguientes personas: doctor Gustavo Alderegula, doctor Ander, señor José Manuel Valdés Rodríguez, señor Francisco Ichaso, doctor Tomás Machín y la doctora Balbina Remedias.

Con este debate se inician la serie de ellos que se efectuarán mensualmente sobre problemas biológicos

He aquí las damas que se hallaban presentes:

Señoras:

Mirelle García de Francia, Matilde de Selles de Fernández, Generosa Santamarina de Roces, Natalia Aróstegui de Suárez.

Graciella Valdespino de La Guardia; Carolina Bolado de Sellés; Evangelina Figueredo de Cubas; Mary Caballero de Ichaso.

Mercedes Cinca, Piedad de los Santos de Mazas; Silvia G. de Márquez Sterling; Tulita Bosque de Baguer.

Margot Baños de Mañach; María Cabrera de Santos; Carmen Aróstegui de Longa; Pura Sevilla de Morán.

Berta Morán de Rivas; Mercedes Feranández de López; Señora de Ortega; Herminia Planas de Hurtado de Mendoza.

América Roger viuda de Pérez; Lily Moré de García Enseñat; Emelina Díaz de Parajón, señora Viuda de Aragón; doctora Balbina Remedios.

Señoritas: Piedad Mazas, presidenta del Lyceum.

Nantilde y Leila León; Rita Longa; Alicia Castellanos; Marta de Castro; Olga Quílez; Olga Rodríguez Piasencia.

Estela Sonville; Mimí Ardavín; María O-Reilly; Nena Varona; Rosina Guastela; Alicia Boza.

Lolita Guiral Sterling; Elena López; Dulce María Manzanilla; Consuelo Montoro; Nena Castellanos.

Hilda Taquechel; Ulda Hañas; Conchita Ortiz; Dulce Díaz; Carmen Posso; Josefina Ebra; Luisa Seil.

Amparo Manzanilla; Lola Arrona; Esperancita Hill; Armanda e Isabel Pare; Carmen López; Conchita Puentes.

Otilia Cabrera; Chalia López; Luisa Cinca; Lolina López; Cucha Castañón; Georgina Valdespino.

Dulce María Manzanilla; Dulce Díaz; Clotilde Ortiz; Hortensia y Amalia Lavedán; Marta Pujol; Dora Calderón.

María Cortez; Florita Lugo Viña; Lalá y Mariana Avilés; Mercedes, Julia y Mimí Muñiz; Olga Godoy; Rita María Torres.

Rebeca Gutiérrez; Margarita Kao, Paulina y Teresa De Beche; Manolita Bravo; Matilde Eva Ortega; Josefina La Guardia.

Carmencita Aguiar; Alicia Stéfano; Carmita Fernández; Cuca Millian; Isabel Hill; Georgina Someillan; Lalu García.

Gloria Veranes; Matilde y Enriqueta Cuadra; María Odoardo; María Dolores Reyes.

Ofelia Rodríguez Acosta y Flora Díaz Parrado.

LA SEÑORA OFELIA RODRIGUEZ DE HERRERA

La distinguida esposa del general Alberto Herrera, jefe del Ejército, recibirá hoy y mañana, de cinco a siete de la tarde, a las amistades que deseen expresarle su condolencia con motivo del sensible fallecimiento de su hermano, el señor Luis Rodríguez Arango.

(Continúa en la Página SIETE)

Los niños que se crían con leche condensada "La Lechera" crecen sanos, fuertes y robustos.
Leche Condensada "La Lechera"
El Mejor Alimento Para Todas Las Edades
Hab. No. 128

Muchas panaderías multadas por no utilizar la yuca

Las plantas de leche serán las responsables desde el momento en que reciben dicho producto

El delegado especial para el cumplimiento de la Ley de 31 de diciembre de 1930, multó ayer las siguientes panaderías de esta capital y pueblos cercanos por haber consumido menos del diez por ciento de la harina de yuca que señala dicha Ley:

La Gloria, Luyanó 100, de Maximino Gancedo; La Llave de Oro, Fábrica y Municipio. de Aguiar y Hermanos; La Rosalía, Campanario 26, de Ramón García y García; El Encanto, 10 deOctubre 663, de Hilario Pérez; Villa María, carretera de Santa María del Rosario, de Jerónimo Menéndez; La Milagrosa, Vista Hermosa 26, Jacomino, de Antonio Otegui; La Ceiba, Martí 108, Guanabacoa, de José Praga. Estas dos últimas panaderías carecen de licencia municipal, por cuyo motivo se dió cuenta al alcalde Guanabacoa.

RESPONSABLES LAS PLANTAS DE LECHE

El delegado de la Secretaría de Agricultura en el precio de la leche, teniente Gregorio García, ha remitido a la «Gaceta Oficial», para su publicación, una Circular donde consigna «la responsabilidad que de acuerdo con el artículo 144 del Reglamento vigente del Abasto de Leche, las plantas pasteurizadoras son responsables sanitaria y económicamente de la leche recibida en los centros de refrigeración desde el momento en que el productor haya hecho entrega de la misma y se le haya entregado el vale correspondiente por la misma; y, por consiguiente, el incumplimiento de lo dispuesto será considerado como una infracción a la Resolución sobre precios, de 19 de mayo del 1932 y en consecuencia penada conforme a las disposiciones vigentes sobre la materia».

En la propia Circular se exige a las referidas compañías pasteurizadoras la obligación en que están de hacer entrega a cada producto de un vale por la cantidad de litros que del mismo reciban, conforme publicamos hace una semana.

4,062 JUBILADOS

Según consta en la Memoria Anual correspondiente al año 1931-32 del Directorio Ferroviario, actualmente cobran sus pensiones 4,062 pensionados y jubilados, a pesar del estado de la caja, que no es muy floreciente.

NOTICIAS DE LA JUDICIAL

INGENIERO ACUSADO

José Junco Escobar, vecino de 17 número 462, participó en la Policía Judicial, que adquirió materiales de construcción en la casa que está situada en Luzurriaga 58, por los que abonó la suma de 150 pesos, faltándole por recoger parte de los mismos, pero al ir en su busca, fué informado por el señor Pedro García, que el ingeniero Jacob Salomón, había tomado materiales por valor de 27 pesos y hasta que dicha cuenta no fuera abonada, no podía entregarle la parte que faltaba y como el denunciante no lo autorizó para en su nombre ralizar tal operación, estima que con ello ha cometido un delito.

DENUNCIA DE AMENAZAS

Denunció en la Policía Judicial Pedro Delgado Vera, vecino del reparto Las Tunas, Mantilla, que por varias ocasiones se le ha presentado en su domicilio un individuo que conoce por Zoilo Ramón Smth, cuyo sujeto lo ha amenazado con un estilete que le mostró, de matarlo, caso de que continúe negándose a exponerle el paradero de su mujer y como dicho individuo es de pésimos antecedentes penales y ha herido a varias personas, teme que pueda realizar sus propósitos. El acusado, que se apellida Smith y Bolero, chofer y vecino de San Bernardino 93, fué arrestado por el agente Elio Díaz, negando los cargos que contra el mismo formulara el denunciante.

UN SALTEADOR FUE ARRESTADO POR LA POLICIA

El vigilante 120, J. Irimia, procedió al arresto de Manuel Delgado, vecino de Estrella 48, a quien ocupó treinta fracciones de billetes de las cuales despojó al asaltarlo cuando transitaba por Cristina y Vigía, al billetero Antonio González Salcedo, natural de España, de 63 años de edad y vecino de Rodríguez número 4. El detenido fué enviado al vivac.

Luzca un cutis adorable

Sin una mancha, libre de barros, pecas, grasa y espinillas; tan juvenil y terso como la tez de un niño. La LOCION MISTERIO es el famoso astringente, aliado inseparable de las bellezas cubanas.
Precio del estuche $1.00
al interior $1.30
Peluquería MARTINEZ
NEPTUNO 81 -- Telf. A-5039

ALMACENES
LO MAS NUEVO Y LO MAS ELEGANTE PARA LA PROXIMA TEMPORADA DE INVIERNO
Rough Crepe Satin, Chenille Crepe, Rough Mate Crepe, Krushira Crepe, Heavy Sheer Sable Corsette, Shirred Rough Crepe, Griddle Crepe, Graie Rough Crepe.
Los nuevos tonos de colores de moda:
Brioni Blue, Taillieur Blue, Earth Red, Bordeaux Red, Rouge Soirce, Rustic Green, Manila Brown, Manon Brown, Orchid, Steel-White y Black.
LANAS PARA SWAGGER SUITS Y PARA VESTIDOS Y ABRIGOS EN TODOS LOS COLORES DE MODA
ECLA

M.E.C.D. 2016

ESCENARIO Y PANTALLA

ENCANTO: «LAS TENTADORAS»

ESTA película, que con la gracia de sus situaciones y de su diálogo y su vivo movimiento escénico, hace pasar un buen rato al público, está inspirada en una conocida comedia del escritor austriaco Ladislao Fodor, cuya versión castellana se representó hace algún tiempo en nuestro «Principal de la Comedia» con el título de «Atrévete, Susana».

Susana se llama también la protagonista en la película. Y su carácter es el mismo que nos pinta la obra teatral: una muchacha tímida en la apariencia, pero en el fondo audaz por necesidad, que comienza por ganarse un puesto en un gran banco y luego otro puesto en el corazón de su director. La acción ha sufrido no pocos cambios al pasar del teatro a la pantalla, pero no ha perdido la gracia ligera del diálogo y ha ganado en cambio, en amplitud y diversidad de escenarios.

El tipo del director del banco, felizmente interpretado por Warren William, es un característico «specimen» del más avanzado capitalismo. Pudiéramos decir que es el hombre de negocios perfectamente racionalizado. Tiene sus tareas tan bien organizadas que no pierde un solo minuto durante sus horas laborables.

En el mismo avión que le conduce de New York a Viena ,dicta radiogramas urgentes a su secretario y recibe por la «sin hilos» las últimas cotizaciones de la bolsa. Deslinda de un modo absoluto sus actividades bursátiles de sus funciones de mero hombre. Cuando llega a gustarle su taquigrafía, la despide al punto, le paga seis meses de sueldo y la toma luego como amante. Tiene su tiempo maravillosamente cuadriculado; pero así todo no le queda tiempo para una cosa: para ser hombre de veras, hombre en el sentido plenamente humano de la palabra, hombre capaz de sentir en su pecho todos los latidos de todos los hombres del mundo, hombre de responsabilidad no sólo ante sí mismo, sino ante la sociedad en que vive. Este banquero, que con satíricos rasgos ha trazado Ladislao Fodor, es el último ejemplar de una forma de vida ya caduca y de aquí que presente, de un modo que no deja lugar a dudas, junto con ciertos atributos de fortaleza cordial y simpática, todos los signos evidentes de la decadencia.

Este tipo del banquero es lo que da cierta dimensión honda a esta película, sobre todo, para el observador atento de los minutos que hoy vive al mundo.

Lo demás es un gran lujo moderno y un humorismo leve de opereta sin música.

Y, naturalmente, una interpretación adecuadísima, como confiada a la simpatiquísima Marian Marsh—gran cómica—y a Warren William, el actor que en «El Criminalista» nos dió toda la medida de su gran arte histriónico.

Francisco ICHASO

NOTAS

LA FIESTA DE LA RAZA HOY EN EL «PAYRET»

Gustavo Sánchez Galarraga, Adela Trujillo, Clarise et Chirsitan, María Pedróli actuarán en la Fiesta de la Raza en Payret. Rita Montaner encarnará La Mulata María de la zarzuela de Federico Villoch.

Con un gran programa se celebrará hoy en el teatro «Payret» «La fiesta de la Raza», a las dos y media y nueve y cuarto.

En la matinée a los precios de $0.30 la luneta, 0.20 la butaca, 0.10 la tertulia y 0.05 el paraíso, se pondrá en escena la clásica zarzuela «La mulata María» libro de Federico Villoch y música del maestro Valenzuela, que será interpretada por Rita Montaner, Totico la Presa, Paco Salas y Cuevas.

A esta obra pertenece el conocido tango de María la O y la célebre canción de «La mulata de Jesús María». Seguirá en el programa el sainete de actualidad «El gran Almirante» arreglo de Antonio Castells y con música del maestro Prats.

Termina con un epílogo fantástico titulado «Cristóbal Colón». En esta obra se exhibirán 4 bellísimas decoraciones de José Gomis alusivas dos de ellas al descubrimiento de la América.

Terminará este programa con un acto «folklórico» tomando parte la célebre pareja Clarisse et Christiam, Adelita Trujillo y Rita Montaner y su orquesta típica.

Por la noche, se celebrará oficialmente «La fiesta de la raza», poniéndose en escena «La mulata María» y «El gran Almirante» en primero y último turno, respectivamente, y en la segunda parte del programa tendrá lugar un acto «folklórico» hispano americano, cuyo mayor atractivo será la recitación por Gustavo Sánchez Galarraga de su «Canto a América».

Por la noche, rigen los precios de: $0.40 la luneta, 0.30 la butaca, 0.20 la tertulia y 0.10 el paraíso.

«TARZAN, EL HOMBRE MONO» EN EL «CAMPOAMOR»

A la una comienza la matinée especial con comedia, la magnífica producción de Bárbara Stanwick «Hastiada de la vida», la película orgullo de la Metro Goldwyn Mayer, «Tarzán: el hombre mono» en el gran drama «El criminalista», con el gran actor Warren William y Signey Fox.

En los turnos elegantes de tarde y noche se repite «Tarzán, el hombre modo». Muchos son los animales raros que aparecen en las escenas de la película «Tarzán» y muchos de ellos serán vistos por el público por primera vez, pues anteriormente nadie los había fotografiado. Un animal en especial es rarísimo; se trata de la hiena que tiene la piel manchada de blanco. Además de los numerosos elefantes, leones, gorilas, leopardos, antílopes y toda esa variedad que puebla las selvas del Africa.

«Tarzán: el hombre mono» se exhibirá toda la semana y a los precios de costumbre.

Próximamente: «La reina Patricia» por Gloria Swanson y Douglas Fairbans en «Alrededor del mundo en ochenta minutos».

ESTRENO EN EL «FAUSTO»

Hoy celebra su primer «miércoles de moda» de esta nueva etapa el gran cinema de Prado y Colón, y es natural esperar que lo celebre con algo extraordinario. Así es en efecto.

En el programa interesantísimo de hoy se estrena la más deliciosa comedia que en un marco de lujo fastuoso, de sports y sobre todo, de gracia intencionada y fina, titulada «Cosas de Solteros o Matrimonios de Ahora», da motivo a una insuperable interpretación de Adolphe Menjou y Joan Marsh. Actúa en los intermedios la «Havana Casino Orchestra» y en turno de ocho se exhibe «Audaz y Galante» por George O-Brien.

Precios, 30 centavos hasta las 7.30 y 30 luneta y 40 preferencia después. Niños a cualquier hora 15 centavos.

Mañana, se exhibe también «Cosas de Solteros».

GRAN MATINEE EN EL «MARTI»

Con motivo de ser hoy Día de la Raza, se efectuará en este coliseo una gran matinée extraordinaria a las 3 de la tarde. Llevándose a la escena en la primera parte «La guajirita» zarzuela de Agustín Rodríguez, con música del maestro Jorge Anckermann.

En la segunda parte «Cecilia Valdés». Cantada por la primera tiple Caridad Suárez. Para esta matinée los precios son los de costumbre: 30, 20 y 10 respectivamente.

Por la noche, a las 8.45: «La guajirita».

A las 10.30 «Cecilia Valdés».

Mañana, función extraordinaria a beneficia y de despedida del tenor Marcelino del Llano. En la primera parte se pondrá en escena «María la O» y habrá un acto de concierto, tomando parte Raquel Domínguez, Ana Ma. Relaño, el tenor Morín y Gaspar Betancourt quien hará imitaciones del gran recitador español González Marín.

En la segunda parte se estrenará el apropósito de José Sánchez Arcilla con música de Rodrigo Prats titulado «Su majestad el tenor» y habrá un «fin de fiesta» con el concurso de Francisco Naya, Blanco Bárcena, María Adams, Luis Guevara, Teresita de España, Luisa María Morales, Margot Alvariño y el trío asturiano Andrés-Frayón.

EL CONCIERTO EN HONOR DE NENA PLANA

Carmelina Delfín, Gonzalo Roig, Jaime Pratts y Ernestina Lecuona, Rodrigo Pratts, Jorge Anckermann, que prestan su concurso al homenaje a Nena Plana.

El próximo domingo 16, a las 10 a. m. tendrá efecto en el teatro «Payret» el gran concierto típico cubano, organizado en honor de la notable cantante Nena Planas.

Numerosas composiciones de autores cubanos serán estrenadas ese día, entre ellas: «Eso sí que es amor» de Caignet, «Suelos perdidos» de Anckermann, «Es falso» de Orefiche, «No te lleves mi pasado, de Sarita Justiz; «Al fin viniste» de Tarriche, «Por que no quieres que te quiera» y «De otros tiempos» de Carmelina Delfín, «Tu beso y ya no quiero besarte» de Rafael Morales, Así es tu amor» de Arturo Guerra, «La manigua sentimental» de Moisés Simons» y «Aires nacionales» de Jaime Prats.

Toman parte en esta fiesta Luisa María Morales, Tomasita Núñez, Hortensia Coalla, Mercedes Menéndez, María Ruiz; Orelia López de Guachs; Esther Borja; Ana María Relaño, Mina Rodríguez; Ernestina Lecuona; Jaime Prats; Hermanas Milanés; Josefina Alvarez; Carmelina Delfín; Sarita Justiz; Gonzalo Roig; Jorge Ankerman, Moisés Simons; Augusto Tariche, Arturo Guerra y Rafael Morales.

El «Mosaico» de «La Tierra de Venus» será cantado por primera vez por todas las artistas que figuran en el programa.

Una gran orquesta acompañará los números.

Las localidades, a los precios de $1.00 la luneta y $0.80 la butaca pueden separarse mediante los teléfonos A-7157 y M-2939.

HOY CAMPOAMOR HOY
COLOSAL MATINEE DE 1 A 5½
40 Y 50 NIÑOS 20¢
HASTIADA DE LA VIDA
—SHOPWORN— con
Barbara STANWYCK
El orgullo de la METRO Goldwin MAYER
TARZAN EL HOMBRE MONO
El gran actor WARREN WILLIAM en la magnífica cinta
EL CRIMINALISTA
—THE MOUTHPIECE— con SIDNEY FOX
5½ - 7½ - 9½
TARZAN EL HOMBRE MONO

Viboreñas

NUESTRA SEÑORA DEL PILAR

En la festividad del día con las de los Santos Serafín y Walfrido.

Me complazco en saludar, preferentemente, a una dama ausente en el extranjero, que de tantos afectos disfruta entre nosotros, y en general, por su altruista carácter y por sus incansables labores humanitarias a favor de la ancianidad desvalida.

La bondadosa señora Pilar Lluy de Houston, Presidenta insustituible, desde hace incontables años, del Internacional Sunshine en Cuba, Asociación que tantas lágrimas sabe enjugar en los que ya están en el ocaso de su vida.

Hasta Pilar hago llegar mi más expresiva felicitación, deseándole muchos años de vida, de la que tanto han de disfrutar sus amados viejecitos.

Otra dama que cuenta entre nosotros muchas relaciones sociales, la distinguida señora Pilar Martín, amante esposa del querido amigo señor Hubert de Blanck, Director del Conservatorio Nacional.

Una amiga muy estimada la señorita Pilar Elías Huguet, hermana de la famosa cantante, mi admirada amiga Isabelita Elías.

Señoritas Pilar Otero, María del Pilar Gómez Sánchez, Pilarica López.

La linda rubia de bellísimos ojos negros «Pilarcito» Gómez.

Un feliz día les deseo.

* * *

PROXIMA BODA

Se celebrará el próximo viernes día 14.

La de la bellísima señorita Graciella Guerra, hija de mi distinguido amigo el doctor Ramiro Guerra, Secretario de la Presidencia, que unirá sus destinos a los del apreciable joven Roberto Esnard, que permanece en el Norte, por lo que su matrimonio será por poder.

Por anticipado felicito a Graciella, tan linda, tan culta y tan gentil, y a su muy afortunado prometido.

* * *

SE DICE...

Que una escultural señorita, que a su espléndida belleza une el atractivo de poseer una hermosa voz, y un apuesto joven perteneciente a una conocida fábrica de ricas golosinas, muy pronto formalizarán sus relaciones amorosas.

Ella lleva el apellido, que es el segundo de un gran literato, y cuanto a él diré que recuerda a un famoso Emperador.

Ni una palabra más, y he dicho bastante...

* * *

LUIS DE ARIAS

Debido a una molesta dolencia se encuentra recluído en «La Purísima Concepción» tan estimado joven, esposo de la hermosa dama Rita María Montejo e hijo de mis buenos amigos los esposos señora Asunción G. de Arias, Directora del Conservatorio Arias, y el Arquitecto señor Federico de Arias.

Mucho lo lamento y son mis deseos consignar cuanto antes la agradable noticia de su completo restablecimiento.

* * *

MUJERES Y FLORES

Denominada así la noche de moda en el coquetón «Gran Cinema».

El programa lo forman «Conducta Desesperada», «El Valle de las Sorpresas» y el episodio quinto «Luchando con Buffalo Bill», por solo 10 centavos damas y niños.

* * *

SRTA MARIA ANTONIA GARCIA SOLER

Cumple hoy los anhelados quince años tan lindísima figulina, una trigueña de soberana belleza, tierno manojito de gracia y gentileza, en cuya linda carita se refleja la alegría de vivir iluminada por dulces ojos soñadores.

Para la princesita María Antonia deseo todas las venturas terrenales, para que siempre sonría adorablemente.

VELADA Y BAILE

A la que ayer me refería, en la residencia de la apreciable dama Cándida González de Pereira, cedida galantemente a la Directiva del Club Naranjito.

Según me informa su Presidente el joven Aurelio García, tomarán parte la escultural señorita Yolanda Trigo, y dos figulinas tan admirables como María Ursula Ducassi y Rosina González, con otras que harán sea deliciosa dicha velada.

Al final habrá un baile que resultará muy animado pues la concurrencia femenina ha de ser muy numerosa.

* * *

DAMAS FUNDADORAS

Hoy termina el plazo extendido por el querido Presidente Carlos A. Fernández, para que las señoras y señoritas que se inscriban como socias sean denominadas Socias Fundadoras.

Hoy así lo harán para obtener tan honroso título en la nueva Sección Femenina de la Asociación de Dependientes.

Tan pronto la señora Secretaria me remita los nombres de las que forman el Comité Femenino de esa Nueva Sección, me complaceré en darlo a conocer.

* * *

SR. WALFRIDO DE LARA

Un expresivo saludo dedico al antiguo y estimado convecino, ya repuesto de la molesta dolencia que por algunos días padeció.

Por lo que es con doble motivo la felicitación de quien sinceramente lo aprecia junto con su amante familia, en la que es la soberana en miniatura la linda Raquel, su idolatrada heredera.

Por su encargo advierto a sus amistades se ven impedidos de reguardan.
cibirlas, por el reciente luto que

Urbano del Castillo.

«LA FIESTA DE LAS TIPLES» EN EL «NACIONAL»

..The Theatrical Ten Cents Co., celebra hoy el «Día de la Raza» con una gran matinée infantil, desde la una y media de la tarde en la cual se exhibirán muchas comedias cinematográficas y las obras de acción «Mercado de Escándalos» y «El cielo en la tierra» en las que actúan Lew Ayres, Charles Bickford, Mary Astor y otras estrellas. En el programa escénico actúa el notabilísimo Trío Apolo, admirables cancioneros orientales y el artista infantil Francisco Quevedo, contorsionista y acróbata primer premio del concurso. Pepito el «clown» del Circo, repartirá juguetes entre los niños. Después de la matinée habrá tanta dasta las siete y media y entonces la empresa cede el teatro para la función extraordinaria a las nueve de la noche, dedicada a «Las tiples cubanas», tomando parte en esta fiesta, Luisa María Morales, María Ruiz; Hortensia Coalla: Zoraida Beato; Nenita Miralles; Margot Alvariño, Raquel Domínguez; Estela Franco; Ana María Relaño y otras, actuando también «The Cuban Stars» notable conjunto musical contratado para Chicago, el «Trío Apolo» y otros números de variedades.

Función magna, al precio de 40 centavos luneta numerada. Estas localidades ya están a la venta en la contaduría del teatro.

Cinco de las cantantes cubanas que toman parte en la Fiesta de las Tiples esta noche en el «Nacional»

Por Harrison CARROLL

HOLLYWOOD, Cal., octubre 10. (K. F. S., Inc.)—La decisión de la Corte ha costado a Lita Grey Chaplin la oportunidad que tuvo de volver al cine parlante si no hubiese sido por manifestar con tanto deseo y hasta rompiendo ciertos moldes de moralidad el objeto único que le acompañaba.

Lita Grey Chaplin

Este objeto que no se ha querido traslucir en la Corte, su ex-esposo Charles Chaplin lo expuso en secreto ante los jueces y como la razón y la justicia lo amparaban en su derecho de padre, el fallo ha definitivo.

Lita Grey no hace aun tres meses regresó con sus dos pequeños hijos de su largo viaje a Europa y una vez aquí trató de mostrar a los Directores de una gran casa productora, la beneficiosa utilidad de que sus hijos harían un gran papel en el cine hablado, no ya por las cualidades de su natural talento dentro de los cortos años de los niños, sino porque ellos ostentan un apellido explotable en cualquier parte.

Es cierto que se hicieron algunas pruebas de ellos y Sidney, el más pequeño, demostró ante la cámara, una mayor responsabilidad y hasta pareció que no era la primera vez que lo hacía en análoga forma.

¿Aleccionados previamente por su madre?

Era natural que así hubiese sido y algo más. La madre les impuso ciertas contestaciones contundentes y precisas para si el caso llegaba alguna vez ante la Corte, tenerlos listos.

Y efectivamente, Charles Chaplin al enterarse de las pretensiones de su ex-cónyuge optó por formular la protesta consabida en una documentada denuncia ante la Corte.

Esta ha sido la causa de que la señora Lita Grey se viera en la necesidad de posponer su contrato con la Fox, donde ya había sido sancionada para hacer una película hablada donde sería la principal protagonista de la producción que no es otra que «Divided by Two», original de Frank Craven y en la que iban a meter también a los dos pequeños Chaplin.

Como bien se recordará Frank Craven escribió el argumento de esta cinta hace más de un año y por causas ajenas a su voluntad, no se llegó a filmar. Esto no quiere decir que se ha deshechado, pues tratándose de un asunto tan interesante como novedoso, no tardará mucho sin que se utilice y de llevarse a cabo, la producción será dirigida por Buster Phelps.

* * *

TOPICOS DEL BOULEVARD

Decididamente Constance Bennett no hará por ahora viaje alguno a Europa y probablemente el tiempo no le alcanzará en lo futuro para intentarlo siquiera.

* * *

La estrella y el Marqués de la Falaise saldrán para un corto viaje a New York que durará solo algunos días, tan pronto como ella termine «Rockabye». Dentro de tres semanas tiene que estar de vuelta, pues la reclama un compromiso previo con la R. K. O.

* * *

Si hemos de creer lo que se dice, Clara Bow se fué el otro día de realismo en una lucha que hubo de sostener con Thelma Todd, durante una escena que así lo requería, pero es de presumir que la pelirroja intensificó sus fuerzas más de la cuente y su contrincante resultó con una hiperemia traumática sobre el pómulo derecho.

Y es que Clara Bow, hasta en la ficción del celuloide, es así de sincera.

* * *

La niña que ha adoptado Lupe Vélez, nombrada Joan Del Valle, salió de México ayer.

La apimentada estrella mexicana dice que estará en Hollywood dentro de algunos días y por ello se encuentra todo lo contenta posible que es de suponer.

* * *

La Fox y Ralph Bellamy se despedirán una vez que el último termine la cinta en la que labora aún.

* * *

Jim Force, el actor que fué incorporado para una de las cintas de Lubitsch haciendo entonces un papel secundario, hizo una parte poco importante en «Evening For Sale».

* * *

He aquí algo nuevo que agradará. La Metro Goldwyn Mayer ha contratado recientemente a Tad Alexander por largo tiempo. Esto hace que haya dos muchachos artistas en la lista de los Studios de Culver City.

Jackie Cooper

Jackie Cooper tiene ahora nueve años y Tad diez. Jackie es el tipo del muchacho travieso, pero generoso y sentimental. Tad, en cambio, es el niño serio, taciturno y a veces intuitivamente filósofo.

Apareció como hijo de Norma Shearer en la film «Strange Interlude» y será visto otra vez en el joven Czarevitch en «Rasputín».

Lo que prepara in mente la Metro Goldwyn Mayer para él, no lo dice Irving Thalberg. Pero el término del contrato habla de por sí más que las palabras.

* * *

¿NO SABIA USTED

Que Charles Pickford dió la vuelta alrededor del mundo como carbonero en la famosa escuadra que envió Roosevelt?

FAUSTO
HOY
1 A 5½ MATINEE CON AUDAZ Y GALANTE
LUNETA 30 NIÑOS 15
GEORGE O'BRIEN - JOAN LORETTA
CONCHITA MONTENEGRO
CONDUCTA DESORDENADA CON SALLY EILERS
COMEDIA Y NOTICIARIO FOX
Y
COSAS DE SOLTEROS
LOS MATRIMONIOS DE AHORA
CARCAJADAS CON ADOLPHE MENJOU
DON ALVARADO - JOAN MARSH
MINNA GOMBELL - ARTHUR PIERSON
Si es soltera y sin compromiso, si gusta o no de los viejos millonarios y quiere aprender "algo nuevo" VEA COSAS DE SOLTEROS
EN TANDAS DE 5½ Y 9½
LUNETA 30¢ PREF 40¢
FIJESE EN FOX ESTE AÑO
5½ 9½ HAVANA ORQUESTA CASINO

Sucesos de Policía

RECLAMA UN PERRO POLICIA VALUADO EN CIEN PESOS

En la subestación de Luyanó denunció José Valea Ramos, vecino de Luyanó 235, que el día 6 de los corrientes se le perdió un perro policía que estima en cien pesos, pudiendo comprobar que el animal se encontraba en Juan Abreu, entre Concha y Línea, y al acudir a la expresada casa, la señora que es vecina de la misma le informó que lo tenía el señor Manuel Estar, vecino de la finca Santa Catalina, quien al entrevistarse con el mismo le negó tal extremo, alegando que quien lo tenía era la expresada señora.

ROBARON EN UNA CARNICERIA DE JESUS DEL MONTE

Juan Laureiro Santome, dueño de la carnicería situada en Jesús del Monte y Correa, denunció a la policía que de su establecimiento le habían robado la pesa y otros objetos que aprecia en la cantidad de 444 pesos, sin que tenga sospechas en persona alguna.

ESPLENDIDA MATINEE EN EL «ENCANTO»

Comenzando a la una en punto se ofrece una magnífica matinée con comedia, revista, variedades, el interesante drama «Alias el doctor» por Richard Barthelmes, el estreno de la lujosa producción «Las tentadoras» por Warren William y Marian Marsh y «Así aman los ricos» espléndida cinta de Ruth Chatterton. En los turnos elegantes de tarde y noche «Las tentadoras» donde veremos de que modo la mujer cambió el sencillo vestido de oficinista por el escotado traje de recepción y como cambió el ambiente de su pobre hogar por una lujosa residencia. Warren William el magnífico actor que con muy pocas películas ha alcanzado uno de los primeros puestos en Norte América, tiene en Las «tentadoras» gran des oportunidades de lucir sus condiciones artísticas.

El viernes «Tuya para siempre» una película Paramount con Fredric March y Sylvia Sidney. El héroe de este drama amó con pasión a una actriz, cuando ella era la ingenua colegiala, con quien paseaba... luego ella se hizo actriz y él amó a otra ingenua... pero, el hombre jamás está conforme con lo que tiene y el amor se hizo trágico y triste para la que en él había puesto su fé.

HOY
GRAN MATINEE DE 1 A 5½
ENCANTO
NOTICIARIO VARIEDADES
ALIAS EL DOCTOR
—ALIAS THE DOCTOR— con RICHARD BARTHELMESS
El formidable actor WARREN WILLIAM con la bella artista MARIAN MARSH
en LAS TENTADORAS
RUTH CHATTERTON en ASI AMAN LOS RICOS
—THE RICH ARE ALWAYS WITH US—
5½ - 7½ - 9½ LAS TENTADORAS WARREN WILLIAM MARIAN MARSH
VIERNES La gran película TUYA PARA SIEMPRE
—MERRILY WE GO TO HELL—
con FREDRIC MARCH Y SYLVIA SIDNEY

GACETILLA

MONTMARTRE.—Todos los días grandes atracciones.

Ya inaugurada su gran temporada invernal el centro de reunión de la «élite» cubana, han sido muchas y grandes las sorpresas que han recibido sus visitantes. Un magnífico show hace las delicias de los concurrentes. Todas las noches, Claris and Cristian con sus atractivos números nuevos. Paquita García con sus grandes bailes españoles. La famosa pareja de rumba Montmartre. Con sus nuevos números. Un delicioso lugar de atracción entre un ambiente social de lujo y refinamiento, es lo que continuamente ofrece el cómodo y bello salón de Montmartre, lugar de cita y reunión distinguida de lo más florido de nuestra sociedad.

NEPTUNO.—Vidas íntimas. Norma Shearer.

Con motivo de la festividad del día habrá matinée de 1 a 5 p. m., en Neptuno, hoy con el siguiente programa: «Las cosas de Carlos», por Char Chasse, revista metro, «Vidas íntimas», por Norma Shearer y Robert Montgomery, «El villano», por Stan Laurel y Cliver Hardy; «Del amor cautiva», por Jack Hulhall y «El fantasma», por Big Boy William. 20 centavos toda la matinée y también la tanda de cinco y media, en la que se vuelve a exhibir «Vidas íntimas» y «El villano». Por la noche a las ocho, comedia, a las ocho y media, «Del amor cautiva», por Jack Mulhall, y a las nueve y media, «Vidas íntimas» y «El villano». 20 centavos toda la función.

Mañana, jueves, «La calle de la amargura», por Bárbara Kent y nuevamente la Orquesta Daiquiri, con Margot Alvariño, Mercedes Menéndez y Ana María Relaño. Viernes y sábado, «Back Street» o «La esquina del pecado.»

RIVIERA.—Vidas íntimas· Norma Shearer.

En la matinée de la 1.30 se exhibe «Vidas íntimas», por Norma Shearer; «El fantasma», por Big Boy Williams, «Los seis misteriosos», por Lewis Stone, una revista y una comedia. A las 5.15 y 9.45, «Vidas íntimas» y a las 8.15, «Los seis misteriosos.»

Mañana, jueves, en la matinée a la 1.30, «El conquistador irresistible», por Robert Montgomery;, «Demonios del aire», por Clark Gable, revista y comedia. A las 5.15 y 9.45, «El conquistador irresistible» y a 8.15, «Demonios del aire.»

REGINA.—Matinée a la una en punto. 3 películas.

Conmemorando la Fiesta de la Raza, hay en Regina hoy un matinée extraordinaria a la una en punto.

Se estrena un Noticiero Pathé, un cartón sonoro y una comedia dialogada. Los Artistas Unidos presentan dos de sus mejores producciones: «Cuando una mujer quiere» por Billie Dove y Chester Morris, «Cara cortada», por Paul Muni. First National presenta «El criminalista», por Warren William.

Precios: 10 centavos damas y niños hasta las 7.30 y 20 los mayores después.

RIALTO.—Tres películas en matinée.

Con motivo de ser Fiesta de la Raza hay una matinée extraordinaria que empieza a la una y media en punto.

La empresa ha seleccionado el mejor programa de la Habana a precios populares. Se estrena un Noticiero Pathe, un cartón sonoro y una comedia dialogada en dos partes. Completan el programa tres grandes películas: «Cuando una mujer quiere», de Billie Dove y Chester Morris; «Cara cortada», de Paul Muni y por último, «El criminalista», con Warren William.

Precios, 20 centavos luneta y preferencia a cualquier hora.

TRIANON.—Día de la raza.

En la matinée de la una se proyectarán, revista, comedia, «El milagro de la Fe», por Silvia Sidney y «Monte Carlo», por Jeanette Mac Donald.

En las tandas de 5.15 y 9.45, Silvia Sidney y Chester Morris en la notable producción «El milagro de la fe.»

En la tanda de las 8.30, Jeanette Mac Donald en «Monte Carlo.»

Precios: 20 centavos hasta las 7. Después, 30 centavos.

Mañana, jueves popular, «El milagro de la fe» y «Las calles de la ciudad.»

ACTUALIDADES.—Día de aficionados.

El ventrílocuo Fuller con sus actos de magia y sus muñecos. Además el «Maniquí viviente», donde Fuller hace a la vista del público preciosos trajes sólo con alfileres, sin cortar la tela para nada. Las modelos son las hermanas Milanés. Para hoy, después del show, actuarán los aficionados que tanto gustan al público de este teatro. En la pantalla se anuncian las cintas «Por qué se casan las mujeres», por Jack Hoxie y «Amor tirano», por Bebe Daniels. Las funciones son de 1 a 7 y de 8 a 11 de la noche. Precios: luneta 10 centavos; tertulia, 5 centavos.

CUBA.—Vidas íntimas.

Matinée a la una. Revista Fox Movietone, comedia en dos partes, la gran obra de Lupe Vélez y Warner Baster, titulada «El prófugo», y el estreno de la especial cinta Metro por Norma Shearer y Robert Montgomery, titulada «Vidas íntimas», las cinco, revista de asuntos mundiales, «El prófugo» y «Vidas íntimas», y a las ocho y 15, en función corrida, todo el programa de la matinée, por la tarde, 20 y 10, por la noche, 20 y 10. Mañana, «Tierra virgen» y «Vidas íntimas» a precios populares.

OLIMPIC.—Vedado· Teléfono F-6263.

Miércoles, 12, 5.15 y 9.30: «El fiscal del Estado», John Barrymore. 8.15: «La sinfonía de los seis millones», Irene Dunn, Ricardo Cortez.

CARTEL DEL DIA

POR LOS TEATROS

MARTI.— Matinée: La guajirita y Cecilia Valdés. 8.45: La guajirita. 10.30: Cecilia Valdés.

PAYRET.— Función extraordinaria: El gran almirante; La mulata María y variedades por Rita Montaner; Clarisse et Cristian, Spaventa, Sánchez Galarraga, etc.

POR LOS CINES

CAMPOAMOR.— A todas horas, Tarzán el hombre mono, con Johnny Weissmuller y comedias.

ENCANTO.— Matinée: Así aman los ricos; La tentadora y Alias el doctor. Tandas elegantes: Las tentadoras con Warren Williams.

NACIONAL.—A todas horas: Películas y diez números de variedades. A las 8.15: La fiesta de las tiples con diez tiples en el programa, el Sept. Cuban Star, Trío Apolo, etcétera.

FAUSTO.— A todas horas: Cosas de soltero (estreno) con Adolfo Menjou y comedias.

RIALTO.— Cuando una mujer quiere; Cara cortada y El criminalista.

RIVIERA.— Vidas íntimas; Los seis misteriosos; El fantasma, etc.

NEPTUNO.— Matinée y noche: Vidas íntimas y El villano.

REGINA.— Cuando una mujer quiera; Cara cortada y El criminalista.

TRIANON.— El milagro de la Fe; Monte Carlo, etc.

CUBA.— El prófugo y Vidas íntimas.

ACTUALIDADES.— Cine y variedades. Por qué se casan las mujeres; Amor tirano y números de variedades.

OLIMPIC.— Fiscal del Estado y La Sinfonía de los 6 millones.

VIOLETA.— Una mujer astuta. El escuadrón perdido, episodios, etcétera.

ROJO.— Susana Lenox y Demonios del Aire.

MAGNESIA SARRÁ
Sabrosa-Espumante-Anti-Ácida
Inmediatamente alivia:
Jaquecas, Mareos, Acedías.
ASEGURE UN DIA FELIZ
Tome las mañanas tome una cucharada.
DROGUERIA SARRÁ
LA MAYOR

M.E.C.D. 2016

¡Compre hoy mismo!
Phillips' Dental Magnesia
(Pasta Dentífrica de Phillips)
Contiene más de 75% de legítima Leche de Magnesia de Phillips

EL DISTRITO CENTRAL RENDIRA HOY HOMENAJE A LA MEMORIA DEL DESCUBRIDOR DE AMERICA

El nuevo reajuste efectuado en el presupuesto del gobierno local de la Habana impone otra merma en la potencia de los focos del alumbrado público, sin efectuar reducciones

El departamento de Fomento, de conformidad con las instrucciones del Alcalde señor Izquierdo y en consideración a la necesidad de efectuar nuevos reajustes en el presupuesto del Distrito Central, estudia la aplicación de más economías en el servicio de Alumbrado público.

Ya en el anterior reajuste de este servicio, fueron suprimidos los focos existentes en cada medianía de cuadra, dejándose sólo los de las esquinas. En los parques se redujeron los focos a encender y en general se redujo la potencia de cada foco.

Ahora no se llegará a la supresión de más focos, pero se reducirán otra vez los kilowats de cada foco.

RETRETA POR EL DIA DE LA RAZA

La Banda de Música del Distrito Central, bajo la dirección de Guillermo Tomás, ofrecerá hoy un concierto extraordinario en el Parque Central, junto a la estatua del Apóstol Martí con motivo de la fecha que se conmemora del descubrimiento de América. En este día de la raza el gobierno local se congratula en recordar las glorias de la nación progenitora, y las piezas que ejecute esta noche la Banda del Distrito tendrán sabor español y cubano exclusivamente.

LA ESTATUA DE COLON

También se ha dispuesto por el alcalde señor Izquierdo, orlar con guirnaldas de vegetación tropical, la estatua del gran almirante, de Cristóbal Colón, en el patio central del antiguo Palacio de la Plaza de Armas, que fué residencia de los capitanes generales españoles.

EL SECRETARIO DE LA ADMINISTRACION

Distintos criterios en materia administrativa, motivaron ayer un incidente entre el Alcalde Sr. Izquierdo y el Secretario de su Administración doctor Emilio Carrera Peñarredonda. Varios amigos de ambos han intervenido, entre ellos el interventor del Distrito señor Ricardo Martínez, para conseguir la terminación de este enojoso asunto que ha producido la presentación de la renuncia de parte del doctor Carrera Peñarredonrda.

ERARIO DEL DISTRITO CENTRAL

Recaudación del día 8: Ejercicio Corriente $2.781.68; Resultas $1 437 69 Consejo Provincial $367.15. Existencia en Caja: Ejercicio Corriente $2.469 con 15 centavos. Resultas $9 865 16 Consejo Provincial $3.242.69. Presupuesto Extraordinario $432.94. Depósitos $62.801.63. Total $78.831.77.

Cobros: Transporte $508.23. Cuotas $278.00. Espectáculos Públicos $128 01. Multas $5.00.

LOS OMNIBUS DE LOS COLEGIOS

El Jefe del Departamento de Gobernación del Distrito Central, cumpliendo órdenes del señor Alcalde, girará, por medio de los Inspectores de ese Departamento, un raid a fin de comprobar si los ómnibus que para el transporte de discípulos utilizan los colegios particulares de la Habana, están construídos de acuerdo con las ordenanzas vigentes.

SI SON CINTRIBUYENTES

Distintos jueces de Instrucción de la Habana, solicitan saber del Distrito Central si estos señores tributan al Municipio: Gumersindo Vázquez Fernández; Saturnino García Martínez; Calixto Aldama Jiménez; José Miguel Méndez Gómez, Manuel Cordero García, María Cidre Hernández, Florentino Suescun Gutiérrez; José Lago Díaz; Juan Silvia Lopez; Luis Bosque González; Gilberto Ravelo Guerra; Edward Williams, Domingo López Vilarrello; Antonio Chong Quen, Angel Córdova Valdés; Miguel Angel García Torres, Pedro Oleaga, Joaquín Soto Limendoux; José Herrera Herrera; Ramón Cárdenas Hernández; Ismael Valdés Bustamente; Juan Marchante Díaz; Francisco Muñiz Morales y Francisco Pérez Díaz.

CONCIERTO EXTRAORDINARIO

El Teniente Cándido Herrero, Director de la Banda de Música del Distrito Central, comunica al Alcalde Jefe, señor Izquierdo que dicha orquesta efectuará un concierto extraordinaria, con motivo de celebrarse el Día de la Raza, hoy miércoles 12, en el parque Central en horas de 8 y 30 y 10.30 de la noche.

En este concierto se ejecutarán, además de otras piezas, todos los himnos Nacional del Continente Colombiano.

DEFRAUDACIONES

Inspectores del Departamento de Gobernación comprobaron ayer estas defraudaciones: cantina de bebida con licencia de bodega, en Suárez 102, de Vázquez y Díaz; Lechería sin licencia en Oquendo y Desagüe, de La Purísima S. A.; Juego de billar sin licencia en Inquisidor 16, de Antonio Carrera; e infracciones de la Ley del Cierre en Bolívar 34 y 46, bodegas, de Vicente Gil y Manuel Canal, respectivamente.

EXTRAVIO DE UN BALON PIE

La quinta estación de Policía remite a la Alcaldía, para que a su vez lo deposite en los Fosos Municipales, un balón pie encontrado en la vía pública en las calles de Avenida de Maceo y Martínez Alonso

PAGO DE DOS MENSUALIDADES

Al amparo de lo que dispone la Ley del Servicio Civil, se dirige al Alcalde, Jefe del Distrito, la señora Aida Fernández reclamando el pago de dos mensualidades que le corresponden por el fallecimiento de su esposo el señor Rafael Rodie.

LA CARRETERA DE BATABANO AL SURGIDERO

El día 13 se pondrán al cobro los recibos del 3er. trimestre por servicio de abasto de agua

El ingeniero Jefe de la Provincia señor Manuel Angel González del Valle, nos informó ayer en la Secretaría de Obras Públicas, que mañana, jueves, comenzarán las obras de reparación y bacheo en el tramo de la carretera de Batabanó, a Surgidero. Al propio tiempo se llevarán a cabo estas reparaciones, y se arreglarán algunos baches que existen en otros lugares, a fin de que los turistas, puedan cómodamente realizar sus excursiones por dicha carretera.

Desde hace muchos meses vienen los comerciantes y vecinos de Batabanó, y Surgidero, interesándose por la reparación de esa carretera, que constituye una necesidad para las industrias allí radicadas.

EL COBRO DEL AGUA

El día 13, se pondrá al cobro por la Administración del Acueducto de la Habana, los recibos correspondientes al tercer trimestre. Se han habilitado las taquillas necesarias, para atender al público, ya que en este trimestre, el movimiento ha de ser mayor debido a los miles de expedientes de rebaja que se han tramitado, aprobando las solicitudes presentadas por los propietarios en más de dos mil casos.

VALENCIA HACE GESTIONES POR SU ESTATUTO

A causa del intenso frío reinante en Aranda de Duero se arruinaron los viñedos

VALENCIA, octubre 11. (INS)—El nuevo Alcalde de esta ciudad, señor Lambies, anunció óayer que ha recibido cartas de preeminentes jefes de toda la provincia, apoyando su campaña en pro de la autonomía para la provincia.

Entre los que han escrito al Alcalde Lambies se encuentran los concejales Soto y Reig, quien se ausentaron de sus puestos en el consistorio hace más de seis meses. En sus cartas dan a conocer las razones de su ausencia y dicen que están dispuestos a cooperar «en todo cuanto sirva para la realización de las esperanzas de los valencianos.»

LOS VINEDOS SE HAN ARRUINADO EN ARANDA

ARANDA DEL DUERO, octubre 10.—US.—Debido al intenso frío que se experimenta desde hace días en toda esta región, los viñedos no han podido desarrollarse.

Esto, como es natural, ocasionará pérdidas a los campesinos.

Crónica Habanera

(Viene de la Página CINCO)

CELEBRA SU SANTO

La gentil señorita Pilar Rodríguez Franca, a quien saludamos hoy por su santo ,es hija del señor Germán Rodríguez y de su esposa la señora María Franca.

VIAJEROS DISTINGUIDOS

Ayer, por la ruta de la Florida, llegaron a nuestra ciudad el señor David Suero acompañado de su esposa la señora Isabel Falla, su hija Lolo y su sobrina la señorita Loló Gutiérrez de Falla.

En el mismo barco llegó el señor Juan Sabatés, distinguida personalidad del comercio y de la sociedad habanera.

ACCIDENTE

El señor Martín J. Pella, dueño de los conocidos almacenes Pella, sufrió un sensible accidente al bajar de un tranvía en el Vedado.

El señor Pella fué asistido en la Clínica del doctor Reyes, por el conocido doctor Agustín Castellanos y se encontraba anoche casi restablecido.

El distinguido enfermo es padre y socio de nuestro estimado amigo Martín Pella, quien dirige acertadamente las empresas comerciales de ambos.

CASINO ESPAÑOL

La vieja sociedad que preside el distinguido caballero Alfredo Cañal, celebrará hoy la tradicional Fiesta de la Raza con una gran matinée bailable en sus dominios de la Playa de Marianao.

Comenzará ésta a las once de la mañana y se prolongará hasta las nueve y media de la noche.

A la una de la tarde habrá un almuerzo, servido por el restaurant del Casino de la Playa, para el cual han sido separadas un gran número de mesas.

La conocida orquesta de los Hermanos Castro amenizará el acto todo el día.

Esta fiesta promete ser un gran acontecimiento social.

TEATRO FAUSTO

Hoy celebra su primer miércoles de moda el gran cinema de Prado y Colón.

Para este acontecimiento se ha dispuesto el estreno de una deliciosa comedia cuyas escenas transcurren dentro de un ambiente de lujo y sports modernos.

«Cosas de solteros o matrimonios de ahora» se titula esta cinta, llena de fina e intencionada gracia y cuya interpretación insuperable, por el exquisito actor Adolphe Menjou, ha sido objeto de elogios especiales de la crítica.

Joan Marsh comparte dichos elogios.

En los intermedios deleitará a la concurrencia la orquesta Havana Casino.

EN VIAJE DE BODAS

Ayer embarcaron por la vía de la Florida el joven arquitecto Dionisio Milián y su esposa la señora María Teresa Gans cuyo matrimonio se efectuó el domingo pasado en la Iglesia de la Merced con gran concurrencia.

Se dirigen a la ciudad de Miami.

HONRAS FUNEBRES

Mañana, a las nueve de la mañana, en el convento de Santa Catalina de Sena, calle 25 y Paseo, se celebrarán solemnes honras fúnebres por el sufragio del alma del distinguido libertador, político y arquitecto Benito Lagueruela y Rubio, fallecido el día 20 del mes próximo pasado.

Invitan al piadoso acto los familiares del ilustre cubano desaparecido.

EL FESTIVAL BENEFICO DE HOY

Hoy por la tarde, en el hermoso Stadium Cerveza Tropical, se celebrará el gran festival homenaje a Mr. William A. Campbell, ofrecido por las asociaciones deportivas de Cuba al distinguido caballero británico.

Como anunciamos anteriormente, los fondos que se recauden en dicha fiesta se destinarán a la Fundación Cultural Para Ciegos «Varona Suárez».

Los mejores equipos de foot ball llenan el brillante programa.

El Excmo. señor ministro de la Gran Bretaña, Sir John Joyce Broderick y Lady Marjorie Broderick, presidirán el acto desde un palco.

EL PATIO

El bello rincón criollo que desde su inauguración se ha visto favorecido por un público selecto que asiste a las animadas fiestas nocturnas y a las tardes deliciosas del té, estará mañana de moda.

Los jueves han sido escogidos por grupo de familias de nuestra sociedad para reunirse en el acogedor ambiente típico cubano.

Durante la comida se bailará con la orquesta de Don Raymat.

Nos dicen los dueños de «El Patio» que los almuerzos para hombres de negocios, al precio de setenta y cinco centavos el cubierto que fueron inaugurados recientemente, han tenido gran aceptación viéndose el restaurant muy concurrido en horas hábiles, con tal motivo.

(Continúa en la Página NUEVE)

¡SALUDO A LA RAZA!

Hace siglos las Carabelas españolas llegaron por primera vez a tierra americana.

LE PRINTEMPS

asombra hoy a la Habana con su magna liquidación propia de Epopeyas históricas.

Acontecimiento Mañana Jueves

la afamada Orquesta de los HERMANOS CASTRO, deleitará a nuestros visitantes, tocando las más escogidas piezas de su vasto repertorio.

VISITENOS

no espere a que nadie le diga la REALIZACION que estamos efectuando.

GALIANO 97, entre SAN RAFAEL Y SAN JOSE Telf. A-2530

Noticias del Puerto

El Morro Castle

Directo de New York, llegó el turbo eléctrico «Morro Castle», que trajo carga general, 76 pasajeros con destino a la Habana ,y conduce 165 pasajeros turistas que regresarán en el propio barco.

Llegaron en este vapor el Cónsul General de Cuba en New York, señor A. Vázquez Bello y familia, quien viene en uso de licencia con motivo de la muerte de su hermano el Presidente del Senado, habiendo acudido un grupo de amigos a darle el pésame.

También llegó el propietario de nuestro colega El Mundo, señor Rafael Govín y familia, señores Manuel Fernández, Dr. Arturo Fernández, Eva Hidalgo, Hernaniz La Cazette, Ramón Osuna Jr. Rafael Saverio los banqueros americanos Walter Dorden, John T. Delgyon y señora, Garfield Gordon y señora, y el inglés Earl M. Mc Intyre; Lorenzo Cosmo, Asmus Leonard, gerente de vapores y señora; Gustavo Lobo, Amelia Leonard, John E. Mooney y señora, la periodista Lilian Vergara, y otros.

No permiten jugar al base ball en el Malecón

Por disposición superior, desde esta tarde, quedará prohibido terminantemente, y sin distinción de personas el jugar al base ball, ni otros pasatiempos parecidos, en los terrenos ganados al mar en la ampliación del Malecón.

Lancha a pique

Por haberse abierto una vía de agua, se fué a pique la lancha España, que estaba detenida y bajo la custodia de la Policía del Puerto, por no estar al corriente en el pago de sus contribuciones.

Arresto

El vigilante Garios, procedió al arresto de Eladio Gurri s. o. a., y vecino de Estrella 77 por reclamarlo el Juez Correccional en juicio número 3899.

El Adiminstrador de la Aduana

Desde el reparto La Sierra, ha trasladado su domicilio particular, al Reparto Arday, el señor Joaquín de Oro, Adiminstrador de la Aduana de la Habana.

El Estrada Palma

El ferry Estrada Palma, llegó de Key West, con wagones de carga general.

Los que embarcaron

Por la Ruta de Florida y en el vapor Cuba embarcaron para los Estados Unidos, Pedro García, Otilia Cremata, Haspara Capaz Valdés, Braulio Pardo Alvarez, Cecilia Reigosa Fernández, Elfredo Alvarez, Remedio Gómez Angel Labrador, Lilia Albanez, Samil Curry, Ruth Ortuno, y otros.

El Maasdam

Hoy llegará de Rotterdam y Amberes, el vapor holandés Maasdam que trae 800 toneladas de carga general.

El Habana

Segun cablegrama recibido por los señores García y Díaz, consignatarios en la Habana, de la trasatlántica española, se sabe que ayer al mediodía llegó sin novedad a Veracruz, el trasatlántico español Habana, que procedía del puerto de su nombre.

Habrá nuevas subastas

Habiendo terminado de actuar la comisión designada para la venta en pública subasta de mercancías abandonadas por sus importadores, y por cuyo concepto se recaudaron sobre 33 mil pesos, de los cuales una parte pasan a los almacenes donde han estado depositadas, se ha designado otra comisión integrada por los señores Luis Loret de Mola, Administrador delegado, Andrés Castellanos Jefe de Almacenes, los vistas Alfredo Llovet y Baltazar Barquín y como secretario el señor Mariano López, para enumerar las nuevas mercancías que por haberse cumplido ya todos los términos de la ley están ya para rematar.

Las subastas se anunciarán en breve.

También se ha terminado la clasificación de las bebidas depositadas procedentes de los naufragios de las lanchas wiqueras, cuando el ciclón de 1926, y que igualmente serán sacadas a remate en su oportunidad.

Los de la Flota Blanca que van a New Orleans

El señor R. C. Austin, agente de pasajeros de la Flota Blanca nos comunica que desde la salida del vapor Cartago, el día 14 del corriente para New Orleans, y que lo verificara a las cinco p. m., todos los barcos que se dirijan a ese puerto desde la Habana, y los mencionados días viernes en lugar de salir los sábados como hacían con anterioridad.

Salidas

Salieron ayer, el belga Grand, para Veracruz, el Cuba y el Estrada Palma para Key West, el Contessa para Cristóbal, el President Hayes, para Panamá, el Calamares, para Cristóbal.

El La Perla

De Boston llegará hoy el vapor panameño La Perla, que trae carga general.

El Cónsul de Cuba en New Orleans

En el Cartago embarcará en compañía de su familia, el nuevo consul de Cuba en New Orleans señor José A. Zarza.

El Mauretania vendrá ocho veces

Las noticias que se tienen en la Habana, sobre las excursiones que durante el invierno traerá a la Habana el vapor Mauretania, le asignan hasta el número de ocho, prolongándose sus visitas por tanto hasta el mes de abril.

El Marqués de Comillas

Los señores García y Díaz, que han estado en comunicación frecuente, con el capitán don Pedro Miranda que manda el Marqués de Comillas, ha recibido el último aerograma en el sentido de que el mencionado buque navega sin novedad.

LA RUTA DE LA FLORIDA

En el vapor Florida, llegaron ayer los señores Miguel Arango, Ricardo Serra; Luis F. Falvello; Eugenia S de Sardiñas; Graciela Gaston; Higinio Pita y señora; Isabel Fabio; Cecilia Puentes; Pilar B. de Leoux, Raquel Montenegro; Antonio A. Ruiz, y Mr. William C. Douglas de la Punta Alegre Sugar Co.

EJERCITO DE VENDEDORES

Nunca, en la historia de Cuba, hemos tenido más periódicos; nunca han sido mejores; nunca, por tanto, la competencia para conquistar al lector ha sido más ruda. Y sólo porque es higiénico y saludable dejar caer de vez en cuando una verdad como un puño, agregaremos que la competencia, con una sola excepción, la que nos hace el Herodes del periodismo —que ha convertido la noble y honrosa profesión en un "racket" a la americana—se conduce dentro de líneas honorables, a base de ofrecer un mejor producto por un precio menor; es decir, sacrificio de dinero y de industria.

Sentada esta premisa de la excesiva competencia, es posible razonar sobre el significado extraordinario de la circulación PAGADA de EL ALMANAQUE DE "EL MUNDO":

75.000 ejemplares
Vendidos a 20 centavos
En períodos de dos o tres horas

Y en la época más crítica que conocen los hombres, cuando los centavos significan PAN.

Con humilde orgullo proclamamos que la cifra nos deja estupefactos, que ella sola constituye un argumento más contundente que el golpe descargado por un giganteco martillo pilón.

Para reunir 75.000 lectores, habría que sumar los de todos los diarios que se publican en Cuba; multiplicar varias veces los de la más popular Revista.

EL ALMANAQUE DE "EL MUNDO" es para los anunciantes la inversión SUPREMA.

Parece cosa de milagro, poder disponer a cambio de unos cuantos pesos, de un

EJERCITO DE VENDEDORES

†

E. P. D.

El joven

Víctor del Barrio Dunbar

HA FALLECIDO

Después de recibir los Santos Sacramentos y la Bendición Papal

Dispuesto su entierro para hoy, miércoles 12, a las 5 de la tarde, los que suscriben madre, hermanos y tíos, en su nombe y en el de los demás familiares, ruegan a sus amistades se sirvan concurrir a la casa mortuoria calle 15 esquina a 4, Vedado, para de allí acompañar el cadáver al Cementerio de Colón, favor que agradecerán.

Habana, Octubre 12 de 1932.

Cora Dunbar Vda. de del Barrio; Frank, Arturo y Mario del Barrio Dunbar; María, Aurelio, Angélica, Caridad, Augusto, Hortensia, Emelina, Armando y Mercedes del Barrio y Nandín.

Mi dentista me dijo: "¡Desconfíe del 'Cepillo Rojo'!"★

SU dentista le explicará de dónde proviene el "cepillo rojo"★ y por qué sufre de serios achaques gingivales.

Le dirá a usted que, si comiera alimentos burdos, carnes semicrudas y huesos con tuétano —como hacían los trogloditas—sus encías se ejercitarían naturalmente; pero las viandas bien cocidas y suaves que ahora privan no dan a las encías el requerido estímulo y, por eso, se debilitan, se suavizan...y sangran fácilmente. Así, se amenaza la salud de la dentadura toda.

Le dirá que es *preciso* que usted dé a sus encías el ejercicio que han menester, con Ipana y masaje. Lávese, dos veces al día, los dientes con Ipana. Luego, ponga un poquito de Ipana en el dedo y frótese con él las encías. Ipana da blancura a los dientes y endurece las encías, porque contiene ziratol, que muchos dentistas emplean para el tratamiento de las encías tiernas.

Pregunte usted a su dentista lo relativo a la Ipana y el masaje y cómprese un tubo de Ipana hoy mismo. Notará inmediatamente su beneficio en dientes y encías.

UN BUEN DENTIFRICO, COMO UN BUEN DENTISTA, NO ES LUJO, SINO PROTECCIÓN

21-3

El "Cepillo Rojo"★

El "cepillo rojo" significa que las encías sangran fácilmente y lo tiñen de encarnado cuando se lava uno los dientes. La naturaleza se sirve de esa advertencia para señalar el peligro de que sobrevengan, por demasiado tiernas las encías, gingivitis, mal de Vincent y hasta piorrea. El "cepillo rojo" significa que su dentadura necesita Ipana y masaje, ahora mismo, antes de que sea demasiado tarde.

M.E.C.D. 2016

Hace más delicioso el sabor de su bebida favorita

CANADA DRY

El Champaña de los Ginger Ales

FARMACIA DROGUERIA DE "JOHNSON"
DE TURNO LOS LUNES
Obispo No. 30 TELEFONO-A-2129.

LA MAYOR
35 EDIFICIOS
700 EMPLEADOS
SARRÁ
DROGUERIA
ABIERTA TODOS LOS DIAS Y TODA LA NOCHE LOS MARTES
A-8026 A-3641

Farmacias de Turno

MIERCOLES

HABANA

Benjumeda y San Carlos U-6958
Jovellar, entre M. y N. U-6655 U-2220
Padre Varela núm. 86 U-2755
Estrada Palma y Trocadero M-5052
Villegas núm. 33 . . M-4030
Gral. Silverio S. Figueras 33 . M-5190 A-7818
B. Masó núm. 48 . . U-6813
Ave. de la Independencia y Ave. Menocal U-6924
Zenea núm. 91 . . . M-4160
San José y Gervasio U-6969 U-3030
Ave. de la República y Gral. Aranguren. M-4486
Habana núm. 137, esq. a Paula M-4604
Gral. Carrillo núm. 172 U-7077
Rafael Ma. de Labra núm. 51 . . . . . M-3393
I. Agramonte núm. 36½ M-4598
Rep. del Brasil y Mercaderes A-6413
M. Gómez núm. 246 . M-5086
Castillo y Santa Rosa M-4655
Tenerife y Carmen . M-5121
Vicente Ruiz de Luzuriaga núm. 24 . . M-5193
Amistad y San José . A-6663

VEDADO

Calle 12 y 15 . . . F-3339
Calzada núm. 84, entre A. y B. F-6271
Calle 23 y G. F-6119
Calle 17, esq. a 21 . . F-6282
Calle 9, esq. a I. . . F-5161

VIBORA

Milagros y Felipe Poey I-7630
10 de Octubre número 695 . . . I-7678 I-7559
San Francisco y Buenaventura . . I-7207 I-7513
10 de Octubre y Vista Alegre I-1234 I-7100

JESUS DEL MONTE Y SANTOS SUAREZ

Rodríguez y Dolores . I-7613
10 de Octubre núm. 383 I-7468
S. Suárez núm. 10 . I-7332
Juan Delgado y Serafines y Flores . . M-4845
Acket I-7755
Santa Teresa y Flores

LUYANO

Justicia esq. a Pérez X-3997
Santa Ana y Guasabacoa I-7739
J. Alonso e Infanzón . X-2571

CERRO

Sarabia y Borrero . . A-3579
Palatino y Atocha . . I-7719
Vista Hermosa núm. 14 esq. a La Rosa . . . F-2223
Calzada del Cerro número 559 . . . . . I-7486

NOTA.—Este grupo deberá prestar el servicio público, todo el día y la noche de los domingos, fiestas y duelo nacional, siguientes: Enero 24; Febrero 24 Marzo 6; Abril 17; Mayo 29; Julio 10; Agosto 21; Octubre 2 y 12; Noviembre 13; Diciembre 7 y 25.

SUSCRIBASE AL Diario de la Marina

HABANERAS

LA MODA ACTUAL

TELAS QUE SE USAN

Mirando los nuevos modelos de la estación notamos cómo la moda ha dejado toda complicación, siendo su aspecto serio y de un corte sencillo que, sin embargo, es el resultado de una ciencia muy estudiada.

Los géneros para el invierno son preferentemente de tonos obscuros. En esta sección se exhibe un variado surtido de telas de lana entre los que solamente la **duvetine** para abrigos y trajes de **sport** ostentan tramados colores diferentes. Los otros, de tintes unidos, se diferencian únicamente en la calidad del tejido, cuyas variaciones y perfeccionamientos, cada día mayores, han hecho necesaria la creación de nuevos nombres para distinguir unos y otros.

Las telas utilizadas por las principales casas de París son para trajes de día, el **colette, riboulding, croquignolle** y para los trajes de tarde el terciopelo mate, **sadea, crépe sadea, flor de seda,** raso y **marocain.**

El grabado luce dos modelos de trajes de **sport,** creación de **Lanvín,** en telas granulosas, que son las que están más de moda.

Estas telas se encuentran en los **Almacenes de Pella,** de Teniente Rey 21 y 23, donde acaban de recibir un extenso surtido de terciopelos y demás telas de novedad, en los colores más de moda.

LOS GUANTES

Una vez más los guantes confirman aquella idea, tan extendida en los terrenos de la moda, de que los pequeños detalles en la indumentaria femenina reflejan el espíritu de su portadora con más fidelidad acaso que las notas grandes y fundamentales de la **toilette.**

Los guantes, como la bolsa, como los pañuelos, como esos mil objetos con que las mujeres realzan su elegancia, son la manifestación del buen gusto y de la aristocracia espiritual de la que los lleva.

En este invierno, que promete modas más sencillas, los guantes serán uno de los principales adornos de la mujer. Ella sabrá, con su arte, hacer del guante, como de todo, un arma de su coquetería, un lindo juguete para sus manos, un motivo más de ese eterno juego en el que Eva es maestra.

EJERCICIOS NECESARIOS

Toda persona, para gozar de verdadera salud, debe dedicar media hora diaria, antes del baño, a los ejercicios necesarios para sentirse bien.

Hay que tener presente que las personas de edad, o las que están muy gruesas, no pueden hacer los mismos ejercicios que los demás, pues su corazón trabajaría demasiado y podría serles perjudicial.

Hoy que la mujer desempeña empleos y funciones que la obligan a estar muchas horas en reposo, debe preocuparse más que nunca de este problema, ya que no todas cuentan con tiempo suficiente para hacer largos paseos o ejercicios deportivos, procúrese artificialmente esta cultura física, con la gimnasia doméstica.

Estos pueden ser bien saltando suiza, o acostada en el suelo moviendo los pies en sentido conveniente o simplemente ponerse sin tacones, con el cuerpo recto, tocando con las manos la punta de los pies. Este ejercicio, haciéndolo gradualmente quita toda la grasa del estómago, activando el funcionamiento intestinal, tan necesario en los climas tropicales.

Todo ejercicio, por simple que sea, debe hacerse metódicamente aumentando poco a poco su intensidad y cuidando siempre de no forzar los músculos.

PENITENCIA

En el silencio nocturnal sumido,
Sin un albergue que me preste abrigo
Llego hasta tu balcón entristecido,
Me detengo, recuerdo, gimo y sigo...

Todo en mí lo eras tú; lo más querido
De la existencia, que sin ti maldigo.
Mi supremo ideal de gloria ungido
En ti moraba y se me fué contigo.

Hoy ¿qué será sin esperanzas nuevas
sin el ensueño que a mi fe le llevas,
Como un despojo vaporoso, incierto?

¡Un alma más agonizante y triste,
hija de una ilusión que ya no existe,
y esclava de un amor que ya se ha muerto!

Carlos Manuel Cruz.

MENU DEL DIA

Almuerzo

Martini cocktail.
Huevos a la Malagueña.
Pescado Perlan.
Filet Mignon.
Petit pois a la Francesa.
Ensalada de tomates.
Flan de frutas.

Comida

Melón Rocío de Miel.
Crema de espárragos.
Pargo a la criolla.
Pierna de carnero.
Puré de papas.
Ensalada de berros.
Parfait de café.

RECETAS

Flan de frutas

Se parten tres huevos en una taza de leche con canela y se endulza al gusto, revolviéndolo y colándolo bien.

En un molde untado con azúcar quemada se coloca una capa de bizcochos, otra de melocotones, peras o ciruelas, según se quiera, estando picadas en pedacitos, otra de bizcochos y así hasta llenarlo. Se le echa la crema encima y se pone al baño María una hora. Luego que esté frío se coloca en la nevera.

M. R. de FONTANILLS

DESCUBRIMIENTO DE AMERICA EN EL CIRCULO REUUBLICANO.

Para esta noche, día doce de Octubre, aniversario del Descubrimiento de América, está anunciada la conferencia de la brillante periodista española María Teresa Borragán. Infinidad de peticiones de invitaciones se está recibiendo en el Círculo Republicano Español con objeto de oir a la maravillosa escritora, honra y prez de las letras castellanas, quien con su fuente inagotable de conocimientos de la vida moderna y evolución moral de los pueblos, deleitará a todos los concurrentes. La presentación de tan simpática disertante, estará a cargo de la talentosa y eximia novelista cubana Ofelia Rodríguez Acosta, autora de la sugestiva obra «La Vida Manda». Noche decultura y de alta enseñanza debe calificarse la del día 12 en el Círculo Republicano Español.

GRAN BAILE DE «OTOÑO» EN LA ARTISTICA GALLEGA

Se aproxima la fecha del baile de «Otoño» en los espaciosos salones de la simpática Agrupación Artística Gallega, dicho baile se convertirá en una de las noches más concurridas que recordará el palacio chico, de Zulueta número 46.

El comité de damas que tan acertadamente preside la gentil señorita Obdulia Díaz; tomó con acertado empeño el que el baile de «otoño» sea un verdadero éxito, con la entrada del baile se regala un ticket, que da derecho a la matinée del domingo 16 completamente gratis.

Los Hermanos Martínez y el Sexteto Terry son los encargados de proporcionar a sus numerosos simpatizadores una noche alegre en el palacio chico de Zulueta número 46.

En el mes de mayo próximo se inaugurará el Sanatorio de Naranco, que se encuentra ya casi terminado, faltando solo detalles

Un noble astur, llegado en el vapor «Habana», nos cuenta sus impresiones de la tierrina y describe con entusiasmo la obra magnífica realizada con la cooperación de todos

De cuando en vez un corazón astur nos trae un abrazo entrañable, la evocación de un recuerdo o una noticia de esas que levantan orgullo—orgullo noble—en el corazón. Hace días arribó al puerto de la Habana el trasatlántico del mismo nombre, nombre que le dedicó el Gobierno de la flamante República Española, teniendo en cuenta que en la Habana y en la República de Cuba viven vida fraternal con los cubanos cerca de trecientos mil españoles, y el astur, todo corazón, entusiasmo y amor a la santa tierrina, nos contó la mar de cosas, todas tan interesantes, que con mucho gusto las volcamos sobre las cuartillas.

En Asturias se ama al Centro Asturiano; se conoce su brillante historia y se espera, como se esperan los grandes acontecimientos, la inauguración del Sanatorio en Naranco, el templo augusto donde se recogerán, bajo el ala altruista de los astures de aquí y del inmortal Principado, el dolor y la vejez, envueltos en la tristeza atormentadora del fracaso obtenido en la emigración. Que no basta en la vida trabajar mucho y bien; hay que trabajar acariciado por la brisa de la suerte para evitar que la vejez sea el hospital, la soledad y la muerte, y suerte no la tendrán todos nunca. Siempre serán más, muchos más, infinitamente más, los que caen trabajando, rendidos a la evidencia inexorable de la miseria horrenda.

La idea de fundar el Sanatorio, en el arrogante Naranco, no recordamos de quien fué ni quien la lanzó; lo que sí sabemos es que la idea fué hermosa realidad, porque la impulsaron los dirigentes del Centro Asturiano y la respaldaron sus socios, con un fervor digno de toda loa; algo más, que esta cristalización floreció también—digámoslo con el corazón inflamado de honda gratitud—en el altruismo de este pueblo de Cuba sencillo, noble y amoroso como ningún otro de la tierra; pues que el óbolo que importó el total del costo del magnífico Sanatorio—lo que ya pregona el triunfo en uno de los más cucos recodos del monte—salió de Cuba, se obtuvo en fiesta donosa; se recaudó en la fácil caridad de los corazones, ya que el Centro Asturiano aun no tuvo que aportar nada para coronar la magnífica obra. Tal caridad, tal altruismo, y tales entusiasmos por llevar Asturias cobijo para la vejez, amor para el dolor y abrigo para los caídos, causó allí la emoción, solevantando en todas las almas la gratitud rotunda y sincera de todas las clases sociales.

La inauguración, pues, será la manifestación de gracias, más rotunda y vibrante, que un pueblo agradecido da a otro pueblo.

Ocurrirá el fausto acontecimiento allá por el mes de mayo próximo; a ese fin, los de las Delegaciones del Centro, en Oviedo y en Gijón, ultiman todas las obras, como ultiman la organización, talentosamente presididos y aconsejados por el presidente de la comisión Pro Sanatorio en Naranco, don Luis Rodríguez, que al efecto, hace algunos meses se trasladó a Asturias con tan levantados fines. Y muy pronto llevará nobles órdenes, con el mismo objeto, Valentín Alvarez, que pronto nos visitará; asturiano cien por cien, miembro destacado del Centro, cuando trabajó en la Habana, miembro queridísimo del Casino Español, presidente popular y bien querido del Club Gijonés y ahora, socialista cien por cien, a cuya discreción y talentos ha encomendado el Partido la Vicepresidencia de la Diputación Provincial, por lo cual fungió de Gobernador en la provincia con acierto y aplauso de todos los que le admiran.

La obra del Sanatorio ya luce, blanca y arrogante, en Naranco, y desde los balcones de la ciudad ya la saludan todos los vecinos al abrir las ventanas al Padre Sol. Para terminarla solo falta la última obra que pudiéramos llamar «obre de por dentro», los insignificantes detalles con que se ultima toda grande obra. Hará la organización ejemplar Luis Rodríguez, sin duda atento al pensamiento del eximio don Rafael Altamira, que dijo: «Grandes serán los beneficios en la obra de la cultura y de caridad que vendrán a España de América». En sus pabellones, cuadratura de sus frontispicios, se leerán, seguramente se leerán los nombres augustos de Don Manuel Valle, de Doña Concha Heres y de otros prohombres, dignos de gratitud; como irán también en sus calles y paseos los de Julio Blanco Herrera y Emeterio Zorrilla, ya que sin la prestancia de sus jardines, bondades y caballerosidad, los ingresos, para la magna obra, no hubieran sido tan elevados como lo fueron.

Se acrece, pues, el día de una epopeya de caridad, que floreció en Cuba; los gobiernos de España, que saben de todo esto, permanecen mudos; pero sin duda habrán de otorgarle a tal día el amor y el honor y prestancia que la obra merece; es obra del cariño cubano y español de Cuba, dedicado a los viejos caídos en el trabajo, lejos, muy lejos de la Patria, más entrañablemente querida cuanto más lejana, y más llorada cuando a las puertas de la vejez llama la muerte.

Esto nos dijo el amable viajero.

F. R.

TRIUNFOS DEL SANATORIO «PURISIMA CONCEPCION»

La bella y fina niña Gladys Lizazo y Martínez, acaba de sufrir una rápida y eficacísima intervención quirúrgica, al ser operada en la Casa de Salud de la Asociación de Dependientes, de apendicitis aguda, por el reputado doctor José García Rios.

Se encuentra muy mejorada Gladys, y a sus padres, los distinguidos esposos Emilio Lizazo y María Martínez de Lizazo, así como el doctor Rios, hacemos llegar nuestros plácemes y nuestras felicitaciones.

Es este un éxito más que se anota con justicia el cuerpo médico de la Asociación de Dependientes.

Otro éxito del doctor García Rios fué la operación del asociado señor Victor del Barrio Dumbar, por apendicitis gangrenosa. Auxiliaron en la operación el doctor Bernabé Cortázar y el alumno José Génova.

El estado del enfermo es satisfactorio. García Rios se anota un triunfo más en su ya larga carrera de eminente cirujano, pues que solo su pericia y su habilidad de cirujano salvó la existencia de este enfermo.

LARINGOLOGIA

La niña Aida González y Piñeiro, asociadia fué tratada y operada de amigdalitis y adenoides por el Dr. Fernández Garriga. Se encuentra en franco período de convalescencia, y mejorando cada día.

A sus padres, el señor Juan A. González, distinguido jefe del Negociado de Delegaciones de la Asociación de Dependientes, y al reputado loringólogo doctor Garriga, llegue nuestra enhorabuena.

PILAR CUERVO

La interesante y bella señorita Pilar Cuervo, celebra hoy su onomástico y por ese motivo se verá muy congratulada por sus numerosas amistades y admiradores. La señorita Cuervo es muy admirada en nuestra sociedad por su delicada belleza donde goza de innumerables simpatías.

LA ROMERIA DE POL EN «LA TROPICAL»

Esta gran fiesta que fué suspendida el día 2 se celebrará el próximo domingo. La Comisión de fiestas y el Comité de damas se reunieron con la asistencia de todos sus componentes, estando presentes el Comité de damas que preside la asociada señorita Antonia Jartín y la Vicepresidenta señorita Antonia Balado, la Secretaria señorita Modesta Omena, la Tesorera señorita María Lenza.

Tomándose el acuerdo de comunicarles nuevamente a todas nuestras amistades y demás en particular que no estravíen sus entradas que son válidas lo mismo para dicho día.

También recordamos a todos que esta sociedad obsequiará con laguer La Tropical a todos los que concurran a la fiesta.

El precio de la entrada para los caballeros es de 40 centavos en la puerta, y señoras y señoritas gratis.

También la Comisión hace saber a todos que son válidos todos los permisos concedidos a las familias para las meriendas. Para más informes pueden llamar a la Secretaría de la sociedad al teléfono M-6436.

APLAUDIDOS LOS MEDICOS DEL CENTRO BALEAR

Tan pronto se conoció al doctor Guillermo Hernández entre los socios y asociadas del Centro Balear, se ha granjeado la simpatía de todos por su exquisito trato e inteligencia demostrada en el desempeño de su profesión. El Dr. Hernández, según manifiesta la asociada Josefina Espinosa, de Fábrica número 19, edificio Aspuro, durante su enfermedad le ha prodigado solícitos cuidados y atenciones, habiéndole hecho hasta tres visitas diarias durante los días de gravedad y hoy que se halla completamente restablecida de su grave dolencia, desea dar a conocer a todos los asociados del Centro Balear, lo mucho que vale el citado doctor Hernández.

La Sección de Propaganda e Inmigración del «Centro Balear», se muestra satisfechísima del resultado que se ha conseguido con la rebaja de la cuota social, augurándose un aumento considerable de asociados, si se tiene en cuenta el que se viene notando día tras día, llegando, durante los diez días del presente mes, a doscientas treinta asociadas, ciento setenta hombres y cien niños de ambos sexos, los que han solicitado su ingreso.

Tenía que recostarse a menudo

"HACE seis años tomé el Compuesto Vegetal de Lydia E. Pinkham y me alivió muchísimo de mis calambres y dolores."

"Después de nacer mis niños traté de hacer las tareas habituales, pero tenía que recostarme a menudo. Entonces empecé de nuevo a tomar el Compuesto Vegetal para restablecerme."

"Desde entonces me siento bien: el Compuesto Vegetal es una buena medicina y así se lo contestaré a quien me escriba." Sra. Ina Peterson, Box 48, St. George Road, Thomaston, Me., E. U. A.

COMPUESTO VEGETAL DE *Lydia E. Pinkham*

CENTRO VASCO
Grandioso FESTIVAL en todos los Jardines de la Cervecería
LA TROPICAL
OCTUBRE 12 - DIA DE LA RAZA
--- ORQUESTAS---
ANTONIO M. ROMEU
BELISARIO LOPEZ
JAZZ BAND ORBE
SEXTETO NACIONAL
SONORA MATANCERA
QUINTETO BARCALES
CABALLEROS 60 c.
DAMAS GRATIS
TOME CERVEZAS
LA TROPICAL y CRISTAL
CLARA EXTRA CLARA.
CERVECERIA LA TROPICAL

Sociedades Españolas

EL HOMENAJE AL PRESIDENTE DEPENDIENTES

Florece en la gratitud de los socios por la labor esforzada y honorable que ha desarrollado

Terminada la obra, logrando el triunfo, viene la honra de la consagración y de la gratitud. Ha llegado para el Presidente de la Asociación de Dependientes, señor Carlos A. Fernández, a quien debe la entidad mencionada reconocimiento perdurable y hondo, porque al servicio de su causa, en el momento más crítico—y más trascendente — puso el joven y arrestado jefe de la casa todas las potencias de su espíritu y de su inteligencia. Por un instante, en medio de las circunstancias más adversas y de las mayores inquietudes, Carlos Fernández fué a la Asociación. Vació dentro de sí todo el desasosiego de ella y todo su problema vasto y complejo. Y, transcurridas las horas alud'das, resuelto el problema, aquietado el ambiente, firme la nave en su derrotero invariable, todavía quedó en el corazón del joven Presidente, energías y fuerzas que poner en juego para trabajos de organización, de dirección y de creación.

Y todo ello no pasó inadvertido. No podía pasar inadvertido. Los socios agradecidos se aprestan a rendir homenaje de afecto y simpatía al paladín victorioso; y ya actúa una Comisión Organizadora de un banquete magno, que congregará seguramente, gente numerosa, entusiasta y cordial en honor del Presidente de la Asociación.

La Comisión organizadora se reunió ayer y tomó importantes acuerdos. La fiesta debe ser grande en todos sus aspectos. Para que vaya, en tono y en efectos, acorde con el propósito que mueve a organizarla. Se honrará con ello al señor Carlos Fernández y a su esfuerzo sostenido y magnífico. Y se honrará la Asociación.

Traslado de consulta

El doctor Roberto Chomat, distinguido y competente cirujano de la Asociación de Dependientes, ha trasladado su consulta para la calle 17, número 419, entre 4 y 6, en el Vedado. Lo que ponemos en conocimiento de las asociadas y asociados de la Asociación.

Operación

Fué operado de apendiceptomia, el doctor Gladys Lizazo, por el reputado doctor Rogelio Stincer. En enfermo se encuentra en estado satisfactorio. Auxilió en la operación el doctor Bernabé Cortázar.

Asociadas enfermas

Por los doctores Ferrer, Lage y del Río fueron asistidas ayer las asociadas Concepción Trujillo, Margarita Pinelo, Gladys Lizazo.

Recetas despachadas

La Farmacia del Sanatorio despachó ayer 415 recetas.

Otros trabajos

En el Departamento de hidroterapia se hicieron ayer 299 tratamientos. Y 76 en el departamento de mecanoterapia, aparatos Zander y Bier.

Carmen de Burgos

Esta distinguidísima y fecunda escritora visitó y conoció cuando estuvo en la Habana, la Asociación de Dependientes. Su pluma se movió aquel día memorable de la visita para asentar en el album de visitantes el siguiente pensamiento: «Cuando la inteligencia y la buena voluntad se unen para hacer estas obras maravillosas, en las que el aroma de la caridad viene a dar a nuestras almas el consuelo de ver cómo se suavizan las tristezas, no tenemos más que admirar; pero cuando los autores de tal obra son españoles que honran la patria, la emoción es a la vez de orgullo y de complacencia, por la Raza, y por las nobles España y Cuba que así se unen en tan gran misión.

JUNTAS DIRECTIVAS

UNION CARAVIENSE; celebrará Junta Directiva, el día trece del actual, a las ocho y media de la noche.

AGRUPACION DE VALDEORRAS Y VIANA; celebrará Junta Directiva el día trece del actual, a las ocho y media de la noche, en el Centro Gallego.

HIJOS DEL AYUNTAMIENTO DE LA ESTRADA; celebrará Junta Directiva el día trece del actual, a las ocho y media de la noche, en el Centro Gallego.

Asociación de dependientes; su Sección de Beneficencia celebrará sesión mañana, a las 8 y media de la noche

Vivero y su Comarca; celebrará Junta Directiva, el día catorce del actual a las ocho y media de la noche, en el Centro Gallego . La sección de Propaganda se reunirá el día trece a las 8 y media de la noche.

HOGARES DE LA DAMA ASOCIADA EN COVADONGA

Serán inaugurados hoy en una solemne misa; después tomará posesión el Comité femenino

Hoy con motivo de festejarse por el Centro Asturiano de la Habana la inauguración de los pabellones «José Inclán» y «Antonio Suárez», que en aquella santa casa que ha de ser desde hoy hogar de componentes del Centro Asturiano de la Habana se destina a la asistencia de sus asociadas.

Por ello la Comisión correspondiente ha confeccionado un programa de los actos consistentes en los siguientes:

A las nueve y treinta minutos de la mañana, en el hall del pabellón «Antonio Suárez» se efectuará la misa que se celebra todos los domingos y días de fiesta en la capilla de la Casa de Salud por el Párroco de la misma Capellán Fernández Gayol; a las once de la mañana, toma de posesión del Comité de Damas y elección de las que han de ocupar los cargos de Presidenta, Vicepresidenta, Secretaria y Vicesecretaria del referido Comité, es decir, primer momento en el que la mujer ejercita su función electoral dentro del Centro Asturiano de la Habana, haciéndose uso de la palabra en este acto en representación de la Junta de Gobierno por el señor Gregorio Alonso y Alvarez. Terminados estos actos la concurrencia procederá a la inauguración de los pabellones «Inclán» y Suárez, los que quedarán abiertos a las visitas de todos los socios a fin de que los mismos puedan admirarlos y para que las personas que no lo son y acompañen a estos se den cuenta de la organización de los servicios para la asistencia a la Mujer que han sido montados por el Centro Asturiano de la Habana.

INTENSA LABOR DEL SANATORIO "LA BENEFICA"

También celebró su conferencia la Subcomisión electoral con el Presidente Fermín M. Neyra

Durante los días 7, 8 y 9 del actual se realizaron por los señores facultativos que componen el Cuerpo Médico de dicho Sanatorio los siguientes trabajos:

Por el Cirujano doctor Stincer importantes operaciones, por el doctor Claudio Graña, 5 operaciones; por el oculista doctor Fontanills, 2 dilataciones por orzuelos, 2 cataterizaciones de los puntos lagrimales y una extracción de cuerpo extraño de la córnea; por el especialista de garganta, nariz y oidos doctor Barreras, amigdalectomias, 2 rectificaciones de tabique nasal, 3 resecciones de cornetes y 2 cauterizaciones galvanocauterio por hipertrofia de los cornetes; en el Departamento de Radiología y electroterapia a cargo del doctor Macías, 136 informes radiográficos, 153 aplicaciones del Diatermia, 149 de Luz Alpina, 189 de alta frecuencia, corrientes gálvanofarádicas etc., por los doctores Comías y Benítez a cargo del Laboratorio Clínico se practicaron 423 análisis, por el Tisiólogo doctor Gonzalo Valero 19 radioscopias y 18 pneumotorax; en el Gabinete Dental de Martín Fernández, 8, extracciones, 8 en casa de salud a cargo del doctor Bapastes, 11 dilataciones por abscesos y 41 curaciones; en el Gabinete Dental, establecido en el Centro, a cargo de los doctores Gonzalo Fernández y A. Torres 64 extracciones, 4 empastes, 26 dilataciones por abscesos y 83 curaciones.

Se dieron 1.100 consultas por los médicos de visita y 726 por los médicos internos, ingresaron 73 socios enfermos y fueron dados de alta 1[illegible] quedando recluídos 369.

LA COMISION EJECUTIVA

El presidente, señor Fermín Méndez Neyra, ha convocado a los miembros que la integran para celebrar sesión mañana, jueves a las ocho y media de la noche. Tratará de asuntos de carácter administrativo.

LA COMISION ELECTORAL

Una subcomisión de la Comisión Electoral de este Centro, integrada por los señores Jacinto Blanco, José Barreiro, José Bargueiras y Antonio María Souto, celebró ayer una entrevista con el presidente, señor Fermín Méndez Neyra, con objeto de cambiar impresiones acerca de la organización para la iniciación de los trabajos previos al período electoral, con objeto de llegar a las elecciones de carácter reglamentario que habrán de celebrarse el primer domingo del mes de enero, cambio de impresiones que fué muy cordial.

HOY GRAN BAILE EN EL LICEO DE MEDINA

Su amable presidente, señor Eustasio Gutiérrez, en carta muy atenta nos invita al gran baile que se celebrará hoy, por la noche, en sus elegantes salones sociales; baile para el que reina un magnífico entusiasmo entre todos sus asociados y las líneas amigas del gran Liceo.

Muchas gracias.

—(f) **Carmen de Burgos»,** Diciembre 6 de 1925».

En la Asociación de Dependientes se lamentó y sintió mucho la muerte de esta insigne escritora española que tan bien supo penetrar el espíritu de la Institución y enjuiciar su obra.

M.E.C.D. 2016

...ncanto Irresistible

...tinguida lectora: Pro... su radiante salud, que ... la base principal de su ...esistible encanto.

...s enemigos más temibles ...la salud son los desarre... ...os del sistema digestivo ...r muy insignificantes ...e parezcan.

...s médicos del mundo ...tero recomiendan

...eche de Magnesia de Phillips

...l antiácido-laxante ideal, ...ra evitar y corregir los ...sarreglos del estómago ...intestinos, tales como in...gestión, estreñimiento, ...uctos, biliosidad, agrie...s, gases, etc.

¡Exija la de Phillips!

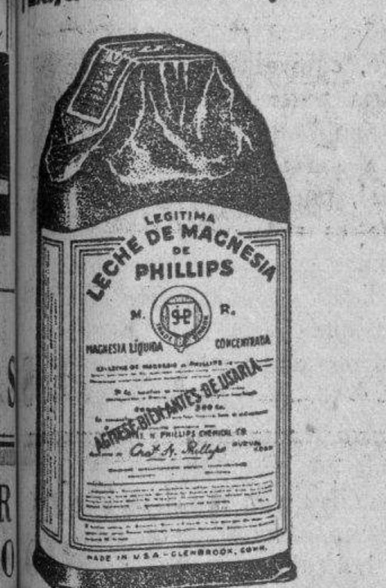

...s alcaldes de la ...rovincia tuvieron ...na reunión, ayer

...unieron en Palacio con ...senador Viriato Gutiérrez ...para tomar diversos acuerdos

...yer al mediodía se celebró en ...cio una importante reunión, de ...alcaldes municipales de la provin... habanera, con el doctor Viriato ...iérrez, Senador de la República ...fe liberal en la provincia.

...espués del cambio de impresio... ...aludido que duró más de dos ...s se facilitó a la prensa ,la si...ente nota oficial.

...e reunieron todos los Alcaldes li... de la Provincia de la Habana ...Jefe del Distrito Central, con el ...r Viriato Gutiérrez, a fin de se... ...cambiando impresiones sobre la ...l campaña electoral.

...s alcaldes fueron dando cuenta ...llada del proceso de la campa... ...n sus respectivos términos, sien... ...ecibida con gran satisfacción la ...ifica información rendida la cual ...permite llegar a la conclusión si...

...e el Partido Liberal está en pié ...todos los términos de la Provincia ...sus huestes laboran con el en... ...o de siempre; que las enormes ...iciones liberales en cada uno de ...términos no sólo se han manteni... ...no que se han aumentado de ma... ...notable y que todo ésto asegura: ...resonante triunfo en las elecciones ...primero de noviembre para el Par... Liberal, para su candidato al ...bierno de la provincia, para los can... ...tos a Alcaldes y para la mayoría ...los cargos de representación pro...

...sta conclusión es la respuesta que ...los 23 alcaldes liberales de la ...ovincia de la Habana, a las decla... ...ciones fantásticas e infantiles que ...están empleando como arma polí... ...contra el Gran Partido Libe...

...Los alcaldes de la Habana tienen ...plena en sus jefes y confianza ab... ...en que bajo su dirección obten... ...el triunfo: han ganado siempre ...la pujanza y fuerza de los libera... ...de toda la Provincia, que consti... ...la inmensa mayoría del electo... ...provincial, y no ven ahora el ...para no ganar de la misma ...y por igual razón.

...re los demás acuerdos adoptados ...también el siguiente que in... ...sea conocido públicamente: ...los Alcaldes ayudarán en sus Tér... ...respectivos a los candidatos li... ...a cargos de representación ...orcional, que se entiendan direc... ...te con ellos y, en cambio, elimi... ...de toda protección y ayuda a ...que pacten con los adversarios.

...Quedó ratificado el acuerdo ante... ...de que cada Término ayudará a ...candidatos a representantes y a 6 ...sejeros, de la columna liberal, de... ...ser seleccionados los nombres ...los candidatos por los propios je... ...de Términos, de acuerdo con la ...veniencia de éstos y las simpatías ...da candidato.

...Con éstos y otros acuerdos más, ...dan por terminadas las reuniones ...enerales de Alcaldes de la Provin... ...a que se han venido celebrando, ...la vez que han quedado resueltos ...todos los puntos fundamentales surgi... ...hasta el presente y acordadas las ...bases generales de la futura actua... ...electoral».

...L MERCADO LOCAL DE VALORES SE MANTUVO AYER EN TONO QUIETO

La Bolsa de la Habana estuvo ayer ...activa. No se dieron a conocer ope... ...iones efectuadas durante el día. ...as emisiones de la República se man... ...uvieron sostenidas, sin cambios apre... ...ables. Más flojas actuaron las ac... ...ones preferidas de la Cuban Tele... ...hone, y quietas las preferidas de la ...avana Electric Utilities.

El mercado cerró quieto.

Información Telegráfica DEL INTERIOR DE LA ISLA

POR NUESTROS CORRESPONSALES

Pinar del Río

COMENZO SUS LABORES UNA NUEVA FABRICA

REAL CAMPIÑA, octubre 11, DIARIO, Habana.— Hoy comenzó a moler la fábrica de productos de yuca, con excelentes resultados.

El pueblo muéstrase regocijado con este aliciente, en medio de la situación porque atravesamos.— Corresponsal.

EL FALLECIMIENTO DE UN MAESTRO

GUANE, octubre 11, DIARIO, Habana.—

Se ha registrado en Mendoza el fallecimiento del maestro señor José Cociña, quien dedicó treinta años de su vida a la enseñanza y ha muerto sin dejar siquiera para la caja mortuoria.

Urge se interese por quien corresponda, del doctor Ferrara, ordene el pago a la infeliz viuda, de los haberes devengados por el extinto, ya que su terrible situación se ve acrecentada con la pérdida irreparable del buen esposo, padre amantísimo y maestro ejemplar.—Corresponsal.

TOMAN PRECAUCIONES A CAUSA DEL TIEMPO

PINAR DEL RIO, octubre 11. — A pesar de haberse dicho que ha pasado el peligro del ciclón, los vecinos de esta zona no dejan de tomar precauciones a causa de lo extraordinariamente variable que se muestra el tiempo.—Corresponsal.

SUSPENDIDO UN SERVICIO DE CORREO

BAHIA HONDA, octubre 11, DIARIO, Habana.—El domingo quedó suspendido el servicio de correo en la ruta 2007. Según rumores, el contratista se niega al transporte de la correspondencia alegando que el automóvil en que se hacía el mismo fué detenido por carecer de chapa, adeudándosele diez mensualidades.

El pueblo en general protesta de la falta de servicio de tal importancia, que irroga considerables perjuicios.—Corresponsal.

EL PUEBLO DE GUANE ALARMADO POR LA VISITA DEL CICLON

GUANE, octubre 11.—Reina gran alarma por la anunciada visita del ciclón. El pueblo se prepara con todos los medios adoptados en estos casos para recibirle. Las casas deshabitadas son tomadas provisionalmente por los vecinos que temen puedan ser destruídas aquéllas en que residen. Los vecinos de las vegas próximas al río, tratan de poner a salvo sus animales y enseres. Ante la alarma reinante me entrevisté con el doctor Delgado, Director del Observatorio de esta localidad, quien me dijo que los trastornos y fases aquí observadas eran debidas a la perturbación ciclónica, situada en el Golfo de Honduras, no anotándose todavía más que una ligera baja barométrica, 757m. lloviznas y chubascos acompañados a veces de vientos fuertes así como el cielo cubierto constantemente, sobre todo, en el segundo y tercer cuadrante.—Corresponsal.

La Habana

SE SUICIDO UNA JOVEN

ALQUIZAR, octubre 11, DIARIO, Habana.—En la tarde de hoy se suicidó, en la finca «San José» barrio Tumbadero, la joven Juana Triana. Para llevar a cabo sus propósitos se roció con alcohol el vestido, dándose fuego.

Se ignoran los motivos que tuviera para privarse de la vida. El Juzgado se constituyó en el lugar de referencia.—Corresponsal.

VISITA DEL SECRETARIO DE OBRAS PUBLICAS

VEGAS, octubre 11.—Está señalada para mañana, día doce, la visita del Honorable señor Secretario de Obras Públicas a este pueblo. Tanto los vecinos de esta localidad, como los de los pueblos de Palos, Nueva Paz y San Nicolás muéstranse regocijados, y se le prepara un gran recibimiento. Todos tienen en él puesta la esperanza de que veamos terminada la obra hasta San Nicolás. Esta carretera representa un gran beneficio para todos los pueblos mencionados, porque podrán llevar los productos de la comarca a los mercados de la capital y de otros pueblos.—Corresponsal.

ENTUSIASMO EN GUIRA DE MELENA POR LA TRASMISION DE RADIO, DESDE ESPAÑA

GUIRA DE MELENA, octubre 11. DIARIO, Habana. — La anunciada trasmisión por radio, desde España, con motivo de la festividad del Día de la Raza, tomando parte el Presidente Alcalá Zamora y otras personalidades, ha despertado general interés, principalmente en los elementos de la colonia española, quienes me ruegan interese del DIARIO la hora en que tendrá lugar dicha trasmisión, y si únicamente será escuchada por aparatos de onda corta o será trasmitida por la Estación W Q A M de Columbia Broadcasting, en Miami, así como alguna Estación de esa capital, lo que permitiría ser oída en muchos lugares.

ADELANTADAS LAS INSTALACIONES DE DOS FABRICAS DE HARINA DE YUCA

Continúan adelantados los trabajos de las modernas fábricas de harina de yuca en las fincas «Palmita» y «La Julia», la primera, de los hermanos Fuentes, siguiendo los métodos del Brasil, y la segunda, de la Compañía que dirige el ingenieri Emken, por el sistema de Java, esperándose que aquélla inicie la molienda los primeros días de noviembre.—Corresponsal.

HURTO SOBRAS DE COMIDA PARA DAR DE COMER A SUS HIJOS

SANTIAGO DE LAS VEGAS, octubre 11, DIARIO, Habana.—Ante el doctor Miguel Párraga y Secretario Victoriano Piñera, se celebró en el Juzgado Correccional un juicio que causó honda impresión en el ánimo de los presentes.

Por un vigilante del Hospital de Dementes de Mazorra fué acusado Angel Márquez Paredes, empleado de la cocina de dicho Hospital, de un delito de hurto.

Según las investigaciones policiacas posteriores a la denuncia, el acusado, al hacer tres días que sus hijitos no comían apenas, fué al depósito existente en el Hospital, donde se deja la comida que ha de ser destinada a los cerdos, y se llevó dos pedazos de carne para dar de comer a sus pequeñuelos.

El Juez Párraga absolvió al acusado después de explicarle el alcance de la Ley, que no reconoce la situación de cada cual, en palabras sentidas.

El fallo ha sido objeto de vivos comentarios encomiásticos, al revés que el «celo» extraordinario del vigilante acusador.—Corresponsal.

MENOR ARROLLADA

MARIANAO, octubre 11 DIARIO. Habana.

En Real y Villalón, y por el ómnibus de «La Primera Especial» número 45299, fué arrollada la menor de 11 años de edad, Olga Zapata Reyes, vecina de Redención 428, quien fué asistida por el doctor Angles de destintas contusiones y lesiones en el cuerpo, siendo calificado su estado de grave.

El chofer del mencionado vehículo quedó en libertad, por aparecer el hecho una imprudencia de la menor.

DENUNCIA

Juana Alonso Castillo, vecina de Calzada y Tres Rosas, dió cuenta de que el soldado Obdulio Collins, del primer batallón de infantería, destacado en Columbia, por medios engañosos la sacó de la habitación donde ambos residían, llevándola hasta Petronila y Robau, y allí le hizo esperar, si bien inútilmente, pues cuando la Alonso regresó a su cuarto, se encontró sustituída por otra mujer.

Dice la Alonso que Collins ejerce coacción, puesto que ella tiene en dicha habitación objetos de su propiedad que se niega a entregarle.

Martínez, Corresponsal

REGRESO DON MARCOS ALVAREZ A ALQUIZAR

ALQUIZAR, octubre 11.

Don Marcos Alvarez, distinguido alquizareño, anciano de noventa años, ha regresado a esta población, después de haber sido operado en la Clínica Fortún Sousa, por el doctor Pedroso por el nuevo sistema de McCarthy de la dolencia que venía padeciendo desde hacía mucho tiempo, y que se creía no podría rebasar.

Durante la estancia de don Marcos en la Clínica fué acompañado por su esposa la señora Angela Guerra de Alvarez y su hijo, el doctor Tomás Alvarez, los que se encuentran muy satisfechos del estado satisfactorio del paciente.

Muchas felicitaciones ha recibido la familia—a la que uno las mías.

G. Posada

Matanzas

FALLECIO A LOS 109 AÑOS UNA FUNDADORA DE UNION DE REYES

UNION DE REYES, octubre 11, DIARIO, Habana.—Hoy se verificó el sepelio de la señora Agustina Piedra, dama que figuraba entre los fundadores de este pueblo.

Tenía 109 años de edad y deja tataranietos. Durante mucho tiempo ejerció de comadrona.

Enviamos nuestro más sentido pésame a sus familiares.—Corresponsal.

EL JUEZ MUNICIPAL DE JAGUEY GRANDE INSTRUYE DILIGENCIAS

MATANZAS, octubre 11. —El Juez Municipal de Jagüey Grande, informa al Fiscal que se halla instruyendo diligencias con motivo de haber aparecido ahorcado en la finca «Caraballo» en el barrio de Murgas, Manuel Calderín, el que se supone se haya suicidado, sin que por el momento tenga otros antecedentes del hecho.

El mismo Juez informa que ha iniciado diligencias sumarias con motivo de haber sido sorprendido por los vigilantes de policía Toribio Aranguren y Pedro Lemagne, al ciudadano José Núñez Montero en los servicios sanitarios de una casa de la calle Iturralde, atropellando a la menor de siete años, Josefa González Díaz, quedando detenido el acusado.

UNA DENUNCIA

El Juez de Martí ha radicado causa con motivo de la denuncia de Manuel Lock Yat Chet, contra Esteban Hidalgo, vecino de Jovellanos, quien dice lo asaltó en el camino de Lacret, amenazándolo de muerte.

SE CAYO DEL CABALLO

En Carlos Rojas al caerse de un caballo, el menor Pedro Fernández Hernández, de 16 años de edad, vecino de Coliseo, sufrió lesiones graves.

QUEMADURAS GRAVES

En el Centro de Socorro de esta ciudad, fué asistido de quemaduras graves de primero y segundo grado en el rostro, Ramón Hernández de 19 años de edad, soltero, vecino de Alvarez 79, las que se causó en la casilla número 14, del Mercado de Abastos, al explotar un aparato de carburo.

FALLECIO SIN ASISTENCIA

Según denunció en la Jefatura de la Policía, Antonio García González, en la madrugada de hoy, falleció sin asistencia médica, el indigente José Rivera Mesa, blanco, de 70 años, el que tenía asilado en su domicilio, sito en la calle América sin número. —Corresponsal.

RENUNCIA UN MEDICO MUNICIPAL

MATANZAS, octubre 11. DIARIO, Habana.—Ha renunciado su puesto el médico municipal doctor Arturo López Llorens, siendo sustituído por el doctor Angel Sarracent.

CONDENADO A 840 DIAS

Ingresó en la cárcel de Matanzas el penado Saturnino Braña Alfonso, que habrá de cumplir 840 días que le impuso el Juez de Manguito, por cinco delitos de hurto.

NUEVO JEFE LOCAL DE SANIDAD

Hizo entrega de la Jefatura Local de Sanidad el doctor Amado Rodríguez Rizo, al doctor Miguel A. Beato, Director del Hospital «Nena Machado», designado para la Jefatura de Sanidad en comisión.— Corresponsal.

AGREDIO CON UN CUCHILLO AL JEFE DE POLICIA Y A UN VIGILANTE

MATANZAS, octubre 11, DIARIO, Habana—En Sabanilla del Encomendador se inician diligencias sumarias, por el Juzgado Municipal, contra Mariano Martínez, por doble delito de atentado, porque al pedirle palmiche al Jefe de la Policía y no complacerle éste, lo agredió con un cuchillo, y al ser detenido por el vigilante José Ignacio Pagés, lo agredió con la misma arma, teniendo que ser reducido a la obediencia.

SENTENCIAS DE LA AUDIENCIA

La Audiencia ha dictado las siguientes sentencias condenatorias: a Alberto Mesa Castillo, a cinco días de arresto por lesiones; a Félix Vega Suárez, a tres meses y un día de arresto, por lesiones graves, a José Luis Govín, a un año y un día por disparo y lesiones y a Juan Pérez Riquelme, por rapto, a un año, ocho meses y 21 días. Corresponsal.

Santa Clara

ACTUA EL JUEZ ESPECIAL DE UNA CAUSA POR FALSEDAD

RANCHO VELOZ, octubre 11 DIARIO, Habana.—El doctor Anaya, designado Juez Especial en la causa 807 por falsedad, contra Alberto Lastres Camacho y Manuel Madrazo San Emeterio, que fungieron como Presidente y Secretario, respectivamente, de una reunión de la Asamblea Municipal Liberal e hicieron aparecer dos delegados que no comparecieron, estuvo hoy en esta localidad, asistido del secretario Angelino, tomando declaración a numerosos testigos.—Corresponsal.

Camagüey

GRAVEMENTE HERIDO

CAMAGUEY, octubre 11.— En la tarde de hoy Miguel Varona, vecino de Bembeta 32, dió un mandarriazo a Maximino García, español, comisionista y vecino accidental del hotel Rueda, produciéndole la fractura de la lámina externa frontal, siendo hospitalizado en gravísimo estado.

García formaba parte de un grupo que paseaba por la carretera de Camujiro ocurriendo el hecho, que fué motivado según versión de los acompañantes, al negarse el herido a seguir pagando bebidas al agresor.

Declaró el agresor que al ser agredido por el grupo defendióse con una mandarria.—Corresponsal.

Singular blancura

...¡y no es el polvo!

¿Cómo conseguir esa lechosa transparencia del cutis, tan admirada? No a pura fuerza de polvos, por cierto ... pero sí con el auxilio de un cuidado adecuado y una preparación de confianza ... ¡Crema Hinds!

¡Cuántas satisfacciones trae su uso diario! No sólo conserva claro y hermoso el cutis... ¡También le da protección! Evita que lo dañe la intemperie. Lo conserva suave, deliciosamente juvenil ... Es la crema de moda, inigualable, la preferida siempre.

CREMA *de miel y almendras* HINDS

HOY CELEBRA SUS DIAS EL P. SERAFIN AJURIA, GUARDIAN FRANCISCANO

Hoy 12 de octubre, Aniversario del Descubrimiento de América, celébrase la festividad de Nuestra Señora del Pilar por la Iglesia Católica.

Con tal plausible motivo, se celebran solemnes funciones a las 9 de la mañana en San Francisco por la Primera y Tercera Orden, predicando el Reverendo P. Fray Pedro Aranguren O. F. M.

En la Merced, por la Colonia Aragonesa a la misma hora, con sermón por el R. P. Hilario Chaurrondo. C. M.

En la Parroquia de Nuestra Señora del Pilar, sita en Monte y Castillo, a las 9 a. m. solemnísima función con sermón por Monseñor Santiago G. Amigó.

Visitando esta iglesia de Nuestra Señora del Pilar se gana Indulgencia Plenaria.

DE ACUERDO CON EL PROPIETARIO, LO DEMANDARON EN DESAHUCIO

Participó a la policía Benito Rodríguez, vecino de Segunda número 24, en el reparto Rosalía, que al regresar a su domicilio se encontró que había sido demandado en desahucio por el juzgado municipal del Centro en un juicio interpuesto por Ramón Torradas, quien supone se confabuló con el demandado Juan Páez, que es el inquilino principal de la casa, siéndole arrojados los muebles a la calle a pesar de estar al corriente en el pago del alquiler de la habitación que ocupa.

Crónica Habanera

(Viene de la Página SIETE)

CONCIERTOS CUBANOS

El triunfo obtenido el pasado sábado por la Sociedad de Conciertos Cubanos en su cuarta audición ofrecida en el teatro Principal de la Comedia ha probado el entusiasmo que estas fiestas de arte criollo han despertado en el público habanero.

En el concierto del sábado próximo día 15, tomará parte la soprano María Luisa Morales, fiel intérprete de nuestros preciosos ritmos, la excelente pianista Carmelina Delfín, Mercedes Menéndez, Matilde Codón y en vista de su magnífico triunfo obtenido el pasado sábado la gran Orquesta de los Hermanos Castro que tantas y merecidas simpatías cuenta entre nosotros.

También podemos asegurar que a petición de un sinnúmero de distinguidas familias, nuestro poeta Gustavo S. Galarraga volverá a deleitar a la concurrencia ofreciéndole algunas de sus magníficas y bellas composiciones.

Un nuevo éxito social y artístico puede pronosticarse para el sábado próximo.

LA HORA DEL TE

Mañana, por la tarde, de cinco a seis, se trasmitirá desde la estación CMBS la conocida «Hora del Té».

Parte del programa de hoy será dedicado a los niños trasmitiéndose la comedia adaptada por Isabel Mendoza Vinent de «La Cenicienta».

También tomarán parte en el programa las señoritas Elena González Labarga, Inés Maceo, Esperanzita Hill, que ejecutarán obras de Tchaikowsky, Bortkiewiez y Debussy.

Los programas serán anunciados por Ivvone Parlé, distinguida señorita que se escuda en este seudónimo.

RIVERSIDE YACHT CLUB

Esta tarde ofrecerá el flamante club de las riberas del «Almendares» un té bailable, de cinco de la tarde a nueve de la noche.

Existe gran animación para asistir a dicha fiesta, para la cual ha sido contratada la orquesta «Broadway».

OPERADA

En la clínica del doctor Casuso le fué extirpado el apéndice a la señora Cachita Fernández Roger de Argüelles.

Practicó la operación el doctor Cuervo Rubio, hermano político de la joven operada, que es esposa del doctor Adolfo Argüelles, registrador de la propiedad de Pedro Betancourt.

El estado de la paciente es muy satisfactorio.

NOTA DE DUELO

El viernes de la semana pasada falleció la señora Matilde Borges Hidalgo Gato de Menéndez, cuyo sepelio, verificado en el Cementerio de Colón el sábado, fué una sentida manifestación de duelo.

Enviamos nuestro pésame a su viudo el señor Luis Menéndez y a su hija Silvia.

SANS SOUCI

Con motivo de ser hoy el día de la Fiesta de la Raza, el simpático «road house» de la «Coronela» ofrecerá atractivos especiales.

Se han recibido muchas órdenes reservando mesas, lo que permite augurar una noche de gran animación y brillantez en el elegante restaurant que goza de prestigio entre los elementos del gran mundo habanero.

HABRA CARRERAS HOY

Con motivo de festejarse hoy la Fiesta de la Raza el Club Hípico ha dispuesto que se celebren carreras.

Esta noticia será recibida con gran satisfacción por los amantes del noble sport. Estos, que forman legión, han secundado los propósitos del club de mantener abierto el hipódromo durante el verano.

El programa de hoy consta de siete eventos.

En la terraza del Jockey Club, como siempre en las simpáticas tardes, una selecta representación del mundo habanero.

Edel FARRES

LUX *protege su ropa fina*

Sumerja en la abundante espuma de Copos Lux, con entera confianza, su ropa interior, sus medias, su mantelería fina. Lux las devolverá como nuevas. El uso de los Copos Lux para el lavado de ropa prolongará la vida útil de cada prenda.

Fabricado por
Lever Brothers Company, Cambridge, Mass.

Agentes Exclusivos para Cuba:
KATES BROTHERS
Aguacate 120 Habana

EN EL CANO FUERON CAPTURADOS DOS LOCOS FUGADOS DE MAZORRA. UNO DE ELLOS SE ENCONTRABA HERIDO

MARIANAO, octubre 11. DIARIO Habana.

En terrenos de la finca «El doctor», sita en el Cano, fueron capturados por el guardia rural Alberto García, del Escuadrón 4, y por Emilio Rodríguez, Alcalde del barrio de referencia, dos individuos que, según se cree son dementes fugados del Hospital de Mazorra.

Uno de ellos dijo nombrarse Pedro Tejera, y presentaba una herida de carácter menos grave en el hombro derecho, sin que haya podido explicarse quién se la ocasionó.

Ambos enajenados fueron vistos por José Leal, trabajador de la finca citada, quien dió aviso, seguidamente a las autoridades.

El Tejeda estaba medio desnudo. Junto a él la Guardia Rural ocupó un machete. Fué ingresado en el vivac hasta que concurra a identificarlo un empleado del Hospital de Mazorra.

Martínez,

FUERTE-ENGORDA

OXOIDE

1 copa de 100 c.c. = ½ lb. CARNE FRESCA
Alimenta sin cansar su ESTOMAGO
Sabroso - Aromático
EXIJA LEGITIMO OXOIDE
Varias veces al día
Jugo carne de 97% Extracto concentrado al 25% Dr. SIMPSON
PREPARADO POR
DROGUERIA "SARRA"
LA MAYOR

UN HOGAR BIEN ILUMINADO

proporciona infinitos motivos de satisfacción a su propietario. La luz bien distribuída es un artista incomparable para embellecer la residencia; es una positiva protección contra malhechores, y, por último, imparte un indefinible sello de alegría y felicidad a cualquier hogar.

Los Modernos Bombillos
EDISON MAZDA
(esmerilados interiormente)

son sencillamente inigualables. Manufacturados por la más importante fábrica de la industria eléctrica en todo el mundo, y ostentando orgullosos el prestigio de su nombre: "Edison", representan lo más perfeccionado de su línea que se ofrece en el mercado. Su material y mano de obra, resistencia de voltaje máximo y mínimo, verdadera capacidad en watts, intensidad lumínica por corriente consumida, vida del bombillo y calidad de iluminación, son factores que se toman siempre en cuenta para su fabricación.

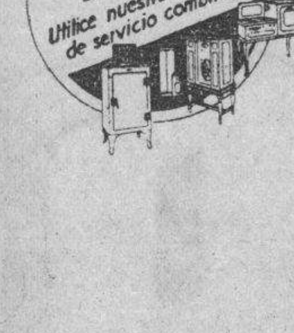

Aproveche la oportunidad de
COMPRARLOS AHORA POR CAJAS
y benefíciese así con los precios especiales, sólo en vigor durante esta corta campaña.

Cía. Cubana de Electricidad
A las Ordenes del Público

BOMBILLOS EDISON MAZDA
esmerilados interiormente
¡cómprelos por cajas!

M.E.C.D. 2016

Editado por la Compañía DIARIO DE LA MARINA (S.A.) cuyo programa consiste: «en la defensa de los intereses generales y permanentes de la Nación cubana, de los especiales de la Colonia española establecida en la misma y de la unión y armonía entre los diversos elementos que conviven en el país.»—Artículo 1o. de los Estatutos.

D I A R I O D E L A M A R I N A

FUNDADO EN 1832—DIRIGIDO HASTA 1919 POR DON NICOLAS RIVERO Y MUÑIZ — OFICINAS: HABANA, PRADO 103 — NEW YORK: 516 FIFTH AVE.

TELEFONOS: Dirección..... A-4181 — Administrador, Contador, Anuncios, Suscripciones..... Quejas, Talleres y Correo ..... M-7911—M-7912—M-7913 — Jefe Redacción A-3205 Clasificados A-3333 Agencia de Marianao FO-7380

PRECIOS DE SUSCRIPCION AL DIARIO DE LA MARINA
Habana y Provincias:
Mes: $1.20. Trimestre: $3.25. Semestre: $6.25. Año: $12.00
Extranjero:
Trimestre: $4.25. Semestre: $8.00. Año: $15.00.
Edición Dominical (Para el extranjero solamente):
Semestre: $3.00. Año: $5.00.

ARMONIAS

PROSA DEL COMERCIO MINIMO

Por GUSTAVO E. URRUTIA

HAY ya muchos cubanos dedicados al comercio ambulante como refugio contra la falta de trabajo por sus oficios regulares. No pocos de ellos seguirán traficando cuando pase la crisis, pero la mayor parte debe tener en cuenta que, para asegurar el éxito, no basta que la mercancía sea buena y barata; es preciso, además, que esté bien presentada.

Si se trata de víveres, lo principal de esta presentación es el aseo. Cuando los comestibles se ofrecen ya cocinados, como los dulces y los sándwiches, o deben ingerirse crudos, como las frutas frescas, hay que exagerar la nota de limpieza hasta dar la impresión de una pulcritud sanitaria.

En el comercio callejero son aún más imperiosas estas condiciones, porque las oportunidades de contaminación se las imagina el comprador multiplicadas por mil. El parroquiano aprecia las precauciones antisépticas y protege a quien le da la sensación de que cuida lo que sus clientes han de ingerir.

No es tanto como pretender que se laven los boniatos con cepillo antes de ponerlos en venta, pero sí nos repugna pensar en el manejo desaseado de las viandas, a pesar de que se pelan después de cocidas, ¿qué no será si vamos a comer una uva, una ciruela o un anón por mucho que los lavemos?

Los cajones, canastas o carretillas en que se transportan los comestibles deben estar tercamente limpios. Lo más barato es darles una lechada de cal todos los días, después del trabajo.

En las cajas, tableros y carros de más pretensiones, las maderas deben estar pintadas con esmalte blanco o de colores que no encubran la suciedad, los metales, pulidos o también esmaltados y los cristales transparentes. Hay que fregar cada 24 horas esos receptáculos aunque parezcan limpios.

Tan importante o más que todo lo precedente, es la limpieza interior y externa del vendedor. De nada valdrían las precauciones apuntadas, si el comerciante se presentase "oliendo a brea", o andrajoso. Ni siquiera basta que esté meramente limpio. Es preciso que se le note la obsesión de lo pulcro; necesita demostrar que está siempre en guardia contra la mugre.

Esta elegancia sanitaria es accesible hasta para el más pobre. El costo de la ropa y del jabón puede cargarlo sobre el precio de su mercancía, seguro de que el comprador se lo pagará muy gustoso.

Pero no es tanto el gasto ni tan frecuente. Por unos pocos centavos puede comprar cuatro sacos vacíos, de los de harina de trigo, o algunos más de los que vienen con cemento, y hacerse con ellos dos uniformes para mudarse cada mañana.

A falta de mejor calzado llevará alpargatas o "tennis"—sanos—que lavará diariamente con lejía o con una débil solución de cloruro. No necesita calcetines, con tal de que el cuerpo esté bañado, pero desterrará las chancletas.

Debe usar gorra lavable y muy limpia o andar descubierto si lo prefiere, y en todo caso estará afeitado y con el cabello bien cortado.

El que carga una canasta, un cajón o empuja una carretilla tiene que sudarse, pero, el público tolera el sudor recién nacido. Lo insoportable es que éste eche dientes y barba y nos muerda el olfato.

A más de la ventaja sanitaria del uniforme—overól o lo que fuere—al vendedor ambulante le conviene vestirlo para que los distingan de los demás viandantes y para que se le vea desde lejos. Los establecimientos ponen en sus fachadas carteles, rótulos y otras señales distintivas que equivalen al uniforme. ¿Se recuerda el éxito reciente de aquellos naranjeros, con su carrito muy pintado y su overól y gorra blancos?

La virtud de estas normas puede palparse con un ensayo de 15 días. Prueben los vendedores inteligentes y verán duplicado su negocio, asegurada una marchantería y mejorada su propia salud. Será una gratísima sorpresa para ellos y una alegría para los compradores.

Hay otro requisito menos costoso todavía, que completará y afirmará el triunfo: es el buen carácter. Tampoco es tema nuevo en esta sección, pero habrá que refrescarlo igualmente, a fin de que se convierta en un hábito productivo.

PIDESE LA PUBLICACION DEL REGLAMENTO SOBRE IMPUESTO AL CALZADO

El Secretario de la Cámara de Comercio Cubana, doctor Francisco G. del Valle, se entrevistó ayer por la mañana con el doctor Altunaga, Subsecretario de Hacienda, interesándose por la publicación del reglamento para la aplicación del impuesto al calzado, aun no redactado por la Secretaría. El doctor Altunaga informó al Secretario de la cidta corporación que se activaría la publicación del reglamento referido y que hasta que éste se diera a conocer, el Secretario interino de Hacienda doctor Ferrara se proponía aplazar el cobro del impuesto al calzado.

El DIARIO Hablado

es símbolo de progreso y de eficiencia, y de suprema comodidad y beneficio para el radioyente y el anunciante avisado, que entrega al éter la difusión de la bondad de sus productos.

LA RAZA

EL DESCUBRIMIENTO

¡Tu genio excelso el Universo admira!
Con tesón gigantesco y denodado,
Al deslumbrante sol que la Fe inspira,
Lanzaste un Mundo, fértil y preciado.
De la gloria y la luz enamorado,
Cual águila que al sol de frente mira,
Rumbo emprendiste con potencia extraña,
Y te posaste en la gentil España.

La Matrona, bellísima y risueña,
Te contempló un momento apasionada.
Izó después su triunfadora enseña,
Esa enseña tan roja y tan dorada,
Y como amante que el delirio sueña,
De jazmines y rosas coronada,
Te tomó de la mano dulcemente,
Besando con amor tu noble frente.

¡Oh pareja divina, encantadora!
Ella, de gloria y majestad radiante,
Te albergó en las virtudes que atesora.
Tú, animoso, esforzado y arrogante,
Reclinaste tu frente soñadora
En su seno de amores palpitante,
Mostrándole tu ciencia, tus afanes,
Y tus proyectos dignos de Titanes.

Aquella Reina de inmortal grandeza,
De espíritu sublime y elevado,
Prodigio de virtudes y belleza,
Al escuchar intento tan osado
Te acogió con gallarda gentileza.
Las joyas arrancó de su tocado,
Y tus sienes ciñó con sus fulgores,
Dándote luz, aromas y esplendores.

¡Católica Isabel! Nombre gigante,
Que en la Historia dejó blancas estelas!
Convertiste tus joyas de diamante
En las tres prodigiosas Carabelas,
Que dirigidas por Colón triunfante,
Al dar al viento sus gallardas velas,
Proclamaban la gloria luminosa
De una española transformada en diosa.

Aquellas Naves de valor y ardores,
Afrontaron del agua los espantos.
Y aquellos hombres rudos, luchadores,
A fuerza de proezas y quebrantos
De la mar domeñaron los furores.
Y cuando al cabo de heroísmos tantos,
¡TIERRA! gritó la voz que gloria encierra,
Cien ecos retumbaron ¡TIERRA! ¡TIERRA!

Doblemos reverentes la rodilla
Ante el Hecho triunfal y sin segundo,
Que el ánimo suspende y maravilla.
Y nuestras almas con amor profundo,
Nuestro orgullo viril y sin mancilla,
Sirvan de pedestal alto y rotundo
A la gloriosa Reina de Castilla,
Y a Colón, que a sus plantas puso un MUNDO.

Dra. Maria CARACUEL DE RUIZ.

DEL LEJANO AYER

Hojeando la colección del DIARIO

Por R. A. Catalá

Hace hoy cuatrocientos cuarenta años que tres endebles embarcaciones después de setenta días de inquieta navegación a través del "mar de las tinieblas", como se llamaba al océano Atlántico en el siglo XV, divisaron en la lejanía una borrosa lucecilla, nuncio de tierra cercana. Llenos de emoción, ni los fanáticos viajeros que iban en la nao, ni el hombre genial que los dirigía, se dieron cuenta de que habían descubierto un mundo.

Eran aquellas embarcaciones la **Santa María,** la **Pinta** y la **Niña,** las tres carabelas del Descubrimiento. Habían partido el día 3 de agosto de aquel 1492, llamado el año "de las conquistas del mar", desde el puerto español Palos de Moguer. Eran ciento veinte hombres, dos de ellos de nacionalidad inglesa, los que después de confortados espiritualmente con la confesión y la comunión, recorrieron como en procesión, acompañados de las preces de la multitud, las callejuelas de aquel pueblo oscuro hasta llegar al muelle y embarcarse para la más temeraria de todas las aventuras. Se ha dicho que llevaban el propósito de extender la doctrina de Cristo; pero no debió ser esa su principal misión, cuando el ojo inquisitivo de la Historia, ha buscado en vano, entre los pasajeros de las naos, a los clérigos indispensables en una empresa evangelizadora.

Con tesón invariable hizo Colón que las carabelas navegaran invariablemente hacia el Oeste. En esa dirección creía encontrar, sin duda, el Asia. Como Toscanelli, el Almirante estaba convencido de que el principio científico de Aristóteles de la esferoicidad del globo terráqueo, era una verdad absoluta. Creía que la circunferencia del Planeta medía unas diez mil leguas. Sabía que desde Venecia a las Azores había mil, porque las había recorrido y contado; y como Marco Polo—a quien los sabios de la época creían a pie juntillas—sostenía que de Venecia al Catay, en su viaje fantástico por el Este, había ocho mil, era fácil sostener que de las Azores a Catay, por el Oeste, no podía haber más que otras mil. Basado en esas premisas, Colón no podía dudar del éxito de su empresa. Pero en esos cálculos estribó precisamente su gran error. La extensión del pavoroso "mar insondable" no era tan pequeña que fuera sóla la séptima parte del globo, como también sostenía la tradición bíblica de Esdras. Era mucho más grande y, además, en ese enorme camino entre Europa y Asia, por el Oeste, se encontraba otro mundo, el Nuevo Mundo, el magnífico continente americano. A su gran penetración se había escapado esta verdad, a pesar de haberse pasado meses y meses inclinado ansiosamente sobre los tres famosos incunables que le sirvieron de estudio y guía: el Imago Mundi, de Alliaco; la Historia omnia rerum, de Eneas Silvio, y los Viajes, de Marco Polo. Libros que guarda amorosamente la Biblioteca Colombiana de Sevilla, en donde pudo tenerlos en sus manos el cubano José Silverio Jorrín y ver cómo estaban anotados de la propia letra que se asegura ser del Almirante. De esos archivos debió tomar muchas notas para la Biografía de Cristóbal Colón, ese esclarecido compatriota, que se dice fué su obra maestra y que ha quedado inédita. Jorrín y Manuel Sanguily fueron los dos publicistas hijos del país que mejor y más profundamente escribieron sobre el Almirante.

De haber seguido navegando hacia el Oeste, las carabelas hubieran arribado a las costas de la Florida; pero el día 7 de octubre se hicieron señales de tierra desde la Pinta, a las que Colón no hizo caso y bien porque observara multitud de aves que venían del Norte y seguían al Sur, o bien porque recordara lo que en días no lejanos había escrito el navegante judío Mosén Jaime Ferrer, que en caso de lanzarse alguien a la atrevida hazaña de internarse en el "mar tenebroso", pusiera proa hacia la línea equinoccinal, porque las llamas del Sol engendraban allí oro y plata en las entrañas de la tierra, se apresuró a dar orden para que todos los timones se pusieran en ese rumbo.

Y a fé que fué buena corazonada, pues a los cinco días de navegar con viento favorable, los ojos del propio Almirante, desde el castillo de popa de su Santa María, como dos flechas que taladrasen la oscuridad del infinito, adivinaron lumbre en la lejanía del Sur. Eran las diez de la noche de 10 de octubre de 1492. Colón lo estaba viendo y no quería creerlo y para confirmarlo llamó al repostero Pedro Gutiérrez, que era la persona más próxima a él. Con alborozo inusitado el repostero, gritó: ¡Sí, sí! ¡Allí, allí!, y corrió a buscar al Veedor, de orden del Almirante, para levantar el acta. Había una oferta de diez mil maravedises y un jubón de seda para el primero que divisara la tierra anhelada. Pero el veedor Rodrigo Sánchez Segovia, por más esfuerzos que hacía el Almirante señalándole el lugar del horizonte en donde estaba el punto luminoso, no lo veía. Era veedor y no veía. Cerca de una hora tardó la retina del veedor en encontrar la lejana lucecita que como "candelita de cera, se levantaba y descendía a los lejos", obedeciendo al vaivén de la carabela. Con toda solemnidad se redactó el acta y Colón quiso que su favorito Juan Rodríguez Bermejo, diera el grito de ¡tierra!, y así lo hizo éste con una emoción que no le cabía en el pecho. Y poco faltó para que no se le anticipara, desde la Pinta, el intrépido Rodrigo de Triana, quien tres horas después, a las dos de la madrugada del día 11, rompía el solemne silencio llenando el espacio con otro grito sonoro de ¡tierra! Al día siguiente se plantó el pabellón de Castilla en la isla de Guanahaní o de San Salvador, primera tierra americana que pisaban los aventureros. La alegría del descubrimiento no impidió, sin embargo, que se planteara la primera discordia que surgió entre ellos. El Almirante y Rodrigo de Triana se disputaban cada uno, la gloria y el provecho de haber sido el primero en descubrir la Cipango soñada. La disputa quedó aplazada y al encontrarse otra vez en Sevilla, de vuelta de la aventura, los tribunales tardaron más de un año en dirimir el pleito—único de su clase en el mundo—dándole la razón al Almirante. Fué ruidoso el proceso, pues hasta el marinero Bermejo encontró un travieso picapleito que lo presentara como tercero en discordia, pues que al cabo, él había sido el primero en lanzar el grito...

La hazaña del Descubrimiento permaneció en la oscuridad durante mucho tiempo. Los contemporáneos no supieron apreciar el alcance del hecho portentoso que abría un nuevo período a la historia y daba un nuevo mundo a la humanidad. Un apologista colombiano, fanático de la gloria del Almirante—Roselly de Lorgues—llegó a decir que en España había existido en todo tiempo una sorda conspiración para esconder los méritos del Descubridor. Pero lo cierto fué que hasta muy entrado el siglo XIX no empezó la bibliografía española a dar a conocer los papeles del Descubrimiento, y hasta 1892—cuatro siglos después—no se conmemoró de una manera digna, el magno suceso histórico. Y no fueron España ni Italia, tan obligadas a ello, las que tomaron la iniciativa, sino la gran república del Norte, que convocó al mundo a una gran Exposición para honrar el cuarto centenario del Descubrimiento en su gran ciudad de Chicago. Ya el tercero lo había recordado la Orden Colombiana, de New York.

España no podía dejar de tomar parte principal en aquella glorificación, que era su propia glorificación y mandó en su nombre a los infantes Eulalia de Borbón y Antonio de Orleans, de la familia real y con ellos una reproducción exacta, verdaderos facsímiles de las tres endebles navecillas en que cruzaron el Atlántico los descubridores. Aquellos personajes reales juntamente con las carabelas, llegaron a la Habana en marzo de 1893, de paso para Chicago, y aquí festejamos a los infantes y no nos cansamos de admirar el valor temerario de los que se embarcaron en las diminutas naos, iguales a las que teníamos a la vista. Ancladas junto a la antigua Machina, hoy espigón de Santa Clara.

—¿Fueron así las navecillas en que Colón atravesó el amplio océano?— Se pregunta uno, pasmado, (palabras de Manuel Sanguily) mirando los tres bibelots, tan chicos, de forma tan extraña, tan impropios, al parecer, para surcar entre grandes oleajes, para dominar y hender el caudal inmenso del Atlántico. Con tan mezquinos elementos se realizó, empero, la más grande empresa de los siglos. O ya no hay cosas insignes que acometer, o aquellos hombres eran superiores a los hombres de hoy".

La Habana, en 1892 y 1893, conmemoró el Descubrimiento. La gentileza y esplendidez de los cubanos se probó en el gran baile que ofrecieron a los príncipes, en su mansión señorial del Cerro, los condes de Fernandina; la cultura popular se reveló en una brillantísima procesión cívica en que figuraron magníficos carros alegóricos; la prensa demostró el adelanto que alcanzaba con una notable edición de la revista ilustrada **El Fígaro,** dedicada al Descubrimiento en que aparecieron firmas ilustres del extranjero con las mejores del país; el brillante cronista e inspirado poeta de entonces, Manuel Serafín Pichardo, hoy Consejero de nuestra Embajada de Madrid, recopiló en un bello libro titulado **La ciudad blanca,** cuanto sucedió en la Exposición de Chicago, a la que concurrió enviado por el diario **La Lucha,** de San Miguel, y la pluma de oro del gran publicista Ricardo del Monte, escribió para su diario **El Triunfo,** párrafos conmovedores recordando a la Metrópoli cómo la gloria del Descubrimiento quedaría nublada para siempre, si los descubridores seguían negando libertades a las tierras descubiertas...

Hubo también una nota luctuosa. El anciano y achacoso capitán general Alejandro Rodríguez Arias, que gobernaba la isla, moría pocos días después de haberse ido los príncipes, víctima de la fatiga que le produjo el ajetreo de las fiestas en que fué huésped obligado.

SUSCRIBASE AL Diario de la Marina

De Día en Día

Está a punto de terminarse... munican de Londres—la me... del meridiano 30, de este re... planeta, operación que comen... a llevar a cabo los ingleses... una decidida cooperación inte... cional, el año 1883.

Entre que termine esa medi... material y se haga la coordina... de los datos, tendremos, pues... la comprobación de referencia... brá ocupado medio siglo a los... bios ingenieros que la llevaron a... bo.

(Demostración evidente de que... seguridad de la medida calcu... era muy relativa; y ello servirá... seguro punto de apoyo a cuan... les venga en ganas sonreir cu... do los astrónomos digan que a... o cual estrella hay tantos o cu... tos millones de kilómetros.)

Ahora bien ¿por qué ese em... de Inglaterra en hacer sobre el... rreno la prueba del cálculo de la... gitud de un meridiano?

A nuestro juicio, lo que hay... el fondo, es el pique científico... Londres con París, en lo refer... al sistema métrico decimal.

Inglaterra nunca quiso ado... ese sistema, cuya unidad de... dida, como el lector sabe, es el... tro, equivalente a las diez mil... sima parte del cuadrante del me... diano "que pasa por París", de... sea con arreglo a la definición... cial, pues claro está que si la... rra es redonda, también se pod... tomar como base de cálculo el... ridiano que pasa por Guanaba... ya que hasta por Los Pinos p... un meridiano.

Y como Inglaterra, fiel a su... píritu tradicional, se empeñó en... guir con sus pulgadas, pies, ya... y millas, vinieron las cuchufletas... bre la inexactitud de tales medi... a las cuales bien puede ser re... ta la cachazuda medición de... meridiano, que aunque no pasa... París, es igual al que parte... mente la Ville Lumiere.

Pero, en resumen ¿qué puede... sultar de eso en perjuicio del si... ma métrico decimal?

Nada que vaya a perjudicar su... ma de sistema que facilita not... mente los cálculos.

La barra de platino que gu... como matriz, en seguro estuche... Ayuntamiento de París, aunque... crepe en su medición con la... tancia geográfica que se tomó... base para construirla, seguirá... do una buena unidad de me... por su inteligente división en... cien y mil partes guales entre...

Y lo más que ocurrirá, rec... da ahora, de polo a polo, la me... de un meridiano, es que si est... sulta de un largo superior al c... lado, los que hicieron en m... sus compras de telas, terrenos, m... deras, hierros, etc., puede que... pongan pleito a sus proveedores... estafa; y en el caso contrario... vendedores serán los que te... que pasar el mal rato, por haber... dado de más a sus marchantes, ... bién con una posible consecuen... de reclamaciones por la vía p... cial.

Eso y que venga, al fin, la... testación británica a las bromas... cesas de cuando la implantación... sistema decimal, pues si por def... del cálculo, el metro resulta una... dida arbitraria, los ingleses p... decir ahora:

—¡Hombre, para ese viaje... día ustedes haber dividido la... da en diez, cien, y mil partes... les y, por lo menos, nos hub... mos evitado la engorrosa oper... de convertir las yardas en m... o los metros en yardas!

Tartarín de TARASCON.

CONVENIENCIA DE INICIAR LA ZAFRA PRONTO

El presidente p. s. r. de la A... ciación Nacional de Colonos, do... Walfredo Rodríguez Blanca, ha... cibido de los colonos de las distin... provincias numerosos escritos m... festando la absoluta conveniencia... que la zafra próxima se inicie... del día primero de febrero, y, de... posible, en la primera quincena... enero.

En cuanto a la fecha del inic... la zafra, saben ya nuestros lec... res que ésta será el 15 de enero... lo tanto, es evidente que los... nos lo que desean es que dicha... cha sea anticipada algo. Basan su... nión en que a fines de enero y... febrero es cuando las cañas co... peligro de incendiarse por con... tión interna, debido a la seque... los meses anteriores. Por consig... te, según exponen al doctor Ro... guez Blanca, hay que evitar que... peligro pueda constituir pe... considerables a las colonias de... ña, iniciando la zafra a prin... de enero.

M.E.C.D. 2016

Subió ayer dos puntos y con tendencia a mayor avance el azúcar crudo a base de costo y flete

LA EXPORTACION DE AZUCAR DE CUBA HASTA SEPTIEMBRE SUBIO A 2 MILLONES 171.377 TONLS.

Casi la misma cantidad de azúcar ha sido exportada en igual período del pasado año 1931.—La exportación de dicho producto a Europa aumentó en 270.000 toneladas

El Departamento de Estadística de Lamborn y Cía. da el siguiente estado de arribos, exportación, consumo y existencias de azúcares en los puertos de Cuba, por años naturales, sin distinción de zafras, en toneladas de 2,240 libras. El azúcar refinado ha sido convertido a valor crudo a la base de 100: 93.

Semana terminada en octubre 8: Arribos: 83,202. Exportación: 56,339. Consumo: 1,005. Existencias: 755,319. Total desde enero 1: Arribos: 906,539. Exportación: 2.171,377. Consumo: 51,816.

COMPARACION CON EL AÑO ANTERIOR

Semana terminada en octubre 10: Arribos: 10,729. Exportación: 39.804. Consumo: 202. Existencias: 850,775. Total desde enero 1: Arribos, 2.403,066. Exportación: 2.178,224. Consumo: 67,225.

RESUMEN EXPORTACION

Enero 1 a octubre 8 de 1932:	
Europa	702,024
Canadá	19,692
Varios	43,983
Total	765,699
Estados Unidos	1.405,678 (x)
	2.171,377
Enero 1 a octubre 10 de 1931:	
Europa	473,270
Canadá	6,456
Varios	4,498
Total	484,224
Estados Unidos	1.694,000
	2.178,224

(x) Incluye 9,309 toneladas para reexportar en forma refinada.

Bonos de Cuba

Octubre 11

En la Bolsa de Valores de Nueva York cerraron hoy los bonos de Cuba a los tipos que se consignan a continuación; cuyos precios se entienden más los intereses devengados hasta la fecha.

REPUBLICA DE CUBA	Comp.	Vend.
R. de Cuba, Speyer, 5 por 100 1944	89	90
R. de Cuba, Morgan 5 por 100 1914	90	—
R. de Cuba, Speyer 4½ por 100 1925	78	81
R. de Cuba, 5½ O. P. 1945	41	41¼
Rep. de Cuba 5½ Morgan	76	78
BONOS AZUCAREROS	Comp.	Vend.
Cuban A. Sugar	52	—
Eastern A. Sugar	6⅝	8
Manatí Sugar	6	8
BONOS FERROCARRILEROS	Comp.	Vend.
Cuban A. Sugar	33	34½
Cuban Ry 7½ por 100	29	39
INTER TELPJH. - H. E. RAILWAY	Comp.	Vend.
Inter. Telph 4½	38½	39½
H E Ry 5 por 100	20¼	23½
H. E. Ry 5½ por 100	4	7½

LA SUPRESION DEL IMPUESTO DEL CONSUMO

Cuatro entidades se reunirán en asamblea con el objeto de estudiar el plan en proyecto

Mañana, jueves, a las 3 de la tarde, celebrarán asamblea general de socios, por separado, el Centro de Detallistas y el Centro de Cafés.

También se reunirán la Asociación de Detallistas de Tabacos y Cigarros y la Asociación de Cafés sin alcohol, igualmente por separado.

En las cuatro reuniones se tratará, exclusivamente, del proyecto de supresión de los impuestos de consumo y aumento a 4 y medio por ciento del impuesto sobre venta bruta, presentado por el señor Antonio Antón y que actualmente está estudiando la Comisión Económica.

Según hemos informado en su oportunidad, los detallistas están conformes con dicho proyecto, con tal de que se cargue en las facturas el 9 por ciento correspondiente a comprador y vendedor, o sea al almacenista y al minorista, con el objeto de que a éste se le evite una contabilidad engorrosa y otras molestias. En ese sentido presentaron al señor Antón las entidades asociadas al Centro de Detallistas un escrito, exponiendo su aceptación, en principio, del referido proyecto y sugiriendo las modificaciones que consideraban indispensables para que todo el comercio minorista aprobase la reforma tributaria propuesta.

ABRIO AYER CON UN TONO DE FIRMEZA EL MERCADO HABANERO DE LA PLATA

El mercado de la plata nacional abrió ayer firme, efectuándose operaciones a 2 7-16 por ciento de descuento. Actuó luego muy indeciso, realizándose una venta de $35.000 a 2 11-16 por ciento.

Cerró el mercado a los tipos de 2 5-8 y 2 1-2 por ciento de descuento, compradores y vendedores, respectivamente.

Mercado de Granos

Octubre 11.

TRIGO	
Mayo	54½
Septiembre	55¾
Diciembre	49⅜
MAIZ	
Mayo	32
Septiembre	33¼
Diciembre	27
AVENA	
Mayo	18⅞
Diciembre	16⅛
CENTENO	
Septiembre	35¾

COTIZACION DEL CAFE AL CIERRE DE AYER EN EL MERCADO DE N. YORK

NEW YORK, octubre 11.—LUIS MENDOZA Y CIA.—

El café se cotizó hoy al cierre en el mercado de New York a los siguientes tipos:

Marzo	6.09
Mayo	5.97
Julio	5.36
Septiembre	5.82
Diciembre	6.55

HA MANTENIDO UN TONO ANIMADO EL MERCADO DE LOS VALORES LONDINENSES

LONDRES, octubre 11.—LUIS MENDOZA Y CIA.

El mercado de varoles de Londres tuvo un tono, en general, animado. Las industriales gozaron de buena demanda, pero las trasatlánticas estuvieron pesadas, en simpatía con la baja de New York.

BOLSA DE LA HABANA

Octubre 11, 1932

BONOS Y OBLIGACIONES	Comp.	Vend.
Cuba 1904 Speyer	88	96
Cuba 195 Deuda Int.	34	43
Cuba 1909 4½	77	82
Cuba 1914 Morgan	88	100
Cuba 1923 5½ Morgan	76	80
Cuba 1945 (5½) Obras Públicas	43¼	44
Cuba (5½) 1935 (Obligaciones oro)	30	34
Cuba (5½) 1940 Azúcar	76	84
Cuba, Morgan (Seriados) 5½ por 100 1927		
F. Vence 1 julio 1933	82	92
G. Vence 1 julio 1934	—	—
H. Vence 1 julio 1935	—	—
I. Vence 1 julio 1936	—	—
J. Vence 1 julio 1937	—	—
Certificados serie 5½ % Obras Públicas:		
Vence diciembre 31 de 1932	85½	94
Vence junio 30 de 1933	72	90
Ayuntamiento de la Habana la hip	93	102
Ayuntamiento de la Habana 2a. hip	93	102
Centro Asturiano	20	60
Agrícola Oriente Cubano	—	—
Banco Territorial (serie B)	—	—
Cervecera	27	35
Cervecera (Obligaciones no hip)	7	12
Ciego de Avila	—	—
Curtidora	—	—
Gas	86	93
H. Electric (Consolidados)	21	30
H. Electric (Obligaciones no hip.)	4½	9
Iron Beer (Obligaciones no hip.)	—	—
Jarcia Matanzas	70	95
Edificio La Metropolitana S. A.	—	—
Ladrillos	—	—
Matadero	—	—
Nueva Fábrica de Hielo	70	—
Papelera serie A	80	—
Papelera serie B	50	—
Teléfono	58	80
Unidos	7	—

ACCIONES	Comp.	Vend.
Agrícola Oriente Cubano (en circulación $6.000.000)	—	—
Banco Agrícola	—	—
Banco Territorial	—	28
Banco Territorial (beneficiarias)	—	—
Banco de Préstamos sobre Joyería	—	—
Cervecera	7	30
Ferrocarriles Consolidados de Cuba (preferidas)	3	—
Cuba Cane prefs	—	—
Cuba Cane com	—	—
Kokofat prefs	—	—
Kokofat com	—	—
Cuba R. R.	8	—
Curtidora	—	—
Fibras y Jarcia	—	—
H. Electric Utilities Co. prefs. 6 por 100	14¾	15½
H. Electric Utilities Co. prefs. 5 por 100	9	13
H. Electric Railway Co. preferidas	2	10
H. Electric Railway Co. comunes	¼	1
Jarcia prefs	12	—
Jarcia prefs. ex dividendo en acciones	11	—
Jarcia comunes	1	—
Licorera de Cuba	4⅝	10
Lonja prefs	—	—
Lonja com	—	—
Matadero	—	—
Seguros La Mercantil	—	—
Metropolitan Auto	100	—
Naviera prefs	9	—
Naviera comunes	2	2½
Nueva Fábrica de Hielo	—	—
Nueva Fábrica de Hielo beneficiarias	11	21
Perfumería prefs	3	—
Perfumería com	¼	—
Pesca prefs	—	—
Pesca comunes	—	—
Teléfono prefs	32	41⅞
Teléfono comunes	1	—
Unidos	0 2½	3
Union Oil	9¼	11

COTIZACIONES

BOLSA DE NEW YORK
(De nuestra Redacción en N. Y.)

Cotizaciones de la edición de media noche del Times:

ACCIONES
1,745,990

BONOS
$10,068,000

HABANA CLEARING HOUSE

Las compensaciones de cheks entre los bancos asociados al Habana Clearing House ascendieron en la liquidación de ayer a la suma total de:

$635.683.75

COTIZACION DE LA PESETA

La peseta española se cotizó ayer al cierre del mercado a razón de:

12.21.00

por dólar.

COTIZACION DE LOS FRANCOS

El Franco francés se cotizó ayer al cierre del mercado, a razón de:

25.51

por dólar.

COTIZACION DE LA LIBRA ESTERLINA

La Libra Esterlina se cotizó ayer en el mercado local, a:

$3.44 7|8

AZUCAREROS DE JAVA REUNIDOS EN AMSTERDAM

No pueden tomar acuerdo alguno, porque el gobierno controla ya la producción

Ayer se recibió en el Instituto Azucarero un cable del señor Marino Pérez, Delegado permanente de Cuba en el Consejo Azucarero Internacional, y otro de M Beauduin informando que la delegación de los productores de Java se reunía ayer en Amsterdam para cambiar impresiones con el Ministro de las Colonias de Holanda sobre los problemas azucareros en general y, particularmente, sobre la ratificación de los acuerdos provisionales concertados en la Conferencia de Ostende. Como es sabido, los productores de Java ya no pueden tomar acuerdos de ninguna clase ni sobre las medidas de restricción colectiva ni sobre la exportación, habiendo tomado el control de la industria azucarera el gobierno holandés, que será el que ratificará los referidos acuerdos.

Se espera recibir hoy alguna noticia definitiva sobre lo convenido por el gobierno holandés con los productores de Java.

MERCADO GANADERO

Desde Bahía Honda recibieron ayer 41 cerdos los señores Barrio y Coy; y 37 recibió el señor José M. Cortina desde Dimas.

Trece casillas con ganado entraron procedentes de Santa Lucía.

LOS PRECIOS EN PIE

Precios pagados por compradores en los mercados de origen:

El vacuno

En Oriente, de dos y medio a tres centavos con el cinco por ciento de descuento.

En Camagüey, de dos y medio a tres centavos con el cinco por ciento de descuento en la finca, y sin descuento en la ciudad.

En Las Villas, de dos y medio a tres centavos con el diez por ciento de descuento.

En Pinar del Río, de dos y medio a tres y medio centavos; pero pesado y entregado en los mataderos de esta capital.

El lanar

El lanar, de tres y medio a cinco centavos.

De cerda

Del país, de siete a siete y medio centavos.

MATADERO DE LUYANO

En el Matadero de Luyanó se sacrificaron las siguientes reses:

De vacuno	63
De cerda	30
De lanar	12

Los precios que rigieron en el Matadero de Luyanó fueron:

Vacuno: de 12 a 13 centavos kilo.
Cerda: de 21 a 32 centavos kilo.
Lanar: de 20 a 30 centavos kilo.

MATADERO INDUSTRIAL

En el Matadero Industrial se sacrificaron las siguientes reses:

De vacuno	135
De cerda	70
De lanar	32

Rigieron los siguientes precios en el Matadero Industrial:

Vacuno: de 12 a 13 centavos kilo.
Cerda: de 21 a 32 centavos kilo.
Lanar: de 20 a 30 centavos kilo.

LA PRODUCCION DEL PETROLEO HA TENIDO AUMENTO EN E. UNIDOS

NEW YORK, octubre 11.—LUIS MENDOZA Y CIA.—

La producción nacional de petróleo en los Estados Unidos durante la semana terminada el 8 de octubre, sumó 2.164.000 barriles, o sea un aumento de 3.000 sobre la semana anterior.

BOLSA DE NEW YORK

ACTIVOS	
Atchison	39¼
Auburn Auto	39½
Amer. Can	49
N. Y. Central	21
Gen. Elec	15½
Gen. Motors	13⅝
U. S. Steel	36
Dupont	34⅛
E. Kodak	49½
Am. Tel and Tel	103
New Jersey	29⅝
Inter. Tel	9¼
FERROCARRILES	
At. Coast	20¼
Balt. Ohio	12½
Con. Cuba prefs	—
Ches. Ohio	20½
Can. Pacific	14⅝
Cuba Co.	—
Del. Hudson	57
Del. Lack	26¼
Erie	6
St L. S. Fco	2
Great North	11
Ill. Cent	13¼
Louisv. Nash	16½
Miss Pacific	4⅝
Norfolk	90
Nort. Pacific	16½
6Pennsylvania	14
C. R. Island	6¼
St Paul prefs	2⅛
So. Pacific	60
W. Maryland	6½
PETROLEOS	
At. Ref	15⅛
Cont. Oil	5¾
Cons. Oil	6⅝
Houston Oil	13¼
Ohio Oil	8¼
Pure Oil	3⅞
Royal Dutch	20
S. Oil Calif	24½
S. Vacuun	9
Sun Oil	39⅞
Shell Union	6⅝
Texas Co	12
nion Oil	11
ACEROS	
Byers A. M.	14¾
B. Steel	17¼
Col. Fuel	6¼
Gulf Steel	13
Ludlum Steel	—
R. I. Steel	7
T. Williams	—
Vanadium	12⅝
Cruc. Steel	—
MOTORES	
G. Paige	2½
Hudson	5½
Chrysler	13⅞
Nash	12⅝
Packard	3
Studebaker	6
White	21
AGRICULTURA	
Case T. Mach.	39⅛
Harvester	21⅜

EQUIPOS OFICINA	
I. B. Machine	88
Nat. Cash	10⅛
Gen. Sig Ry	12¾
UTILITIES	
Am F. Pow	7¼
Comm. South	3
Cons. Gas	54¾
North Amer.	28½
W. Union	28
Pub. Service	46½
Nat. P. Lig	13½
El. P. Lig	8¼
United Corp	8½
U. Corp prefs.	32⅜
Am. Water W.	22⅝
Standard Gas	16⅞
A. P. Light	8¾
Elec. Bond	23
QUIMICOS	
Allied Chem	71½
Air Red	54¼
Col. Carbon	27¼
Lambert	34½
Texas Gulf	20
F. Texas	20¾
Drug. Inc	35
Comm. Solvents	9⅜
Union Carb	23⅝
ACCESORIOS	
Briggs	4⅝
T. Roller	14½
El. Auto Lit.	16⅜
Goodyear	14
U. S. Rubber	5¼
Murray Corp	3¾
S. Warner	4
Goodrich	5½
EQUIPOS	
Pullman Co.	20⅜
Baldwin	6
Am. Car. Fou.	8⅜
Am. Locomotive	9⅜
Gen. A. Tank	15⅝
TRACCION	
Brook Man.	18⅜
Inter. R. T.	3½
INDUSTRIALES	
Allis Chal.	8⅜
Cont. Can	30
West. Elec.	27
Mc Keesport	44½
Int. Comb	¾
Worth. Pump	14
FABRICACION	
Gen. Asphalt	7⅞
Int. Cement	8½
Johns Mans.	21¼
Otis Elevator	12
METALES	
Amer. Smel	14
Anaconda	9½
Kennecot	10¾
Kennecot	19¾
Int. Nickel	8¼
Cerro de Pasco	7¼
Nevada	5¾
Homestake	124
Alaska Jun	11
Patino Min	5

TABACOS	
Tobacco A	69
Tobacco B	71½
Ligg. Myers	62
Lorillard	13⅞
Reynolds	31⅞
Cons. Cigar	—
ALMACENES	
Best Co	9½
May Dept	13½
Macy (H. R.)	39¾
Gimbel Bros.	2
A. D. Goods	6½
ALIMENTOS	
Coca Cola	92¼
Borden Co	26½
Nat. Biscuit	37¾
Corn. Prod	47¾
Hershey com	54
Gen. Foods	29½
Loose Wiles	24¼
S. Brands	14⅝
Nat. D. Prod.	17⅞
United Fruit	19
Purity Bak	8⅜
W. Wrigley	36½
VENTAS CORREO	
Montgomery	11⅞
Sears Roeb	18¼
TIENDAS CADENAS	
Kresge S. S.	10¼
K. Grocery	15
J. C. Penney	21
Safeway Stores	43
Woolworth	35⅝
MISCELANEA	
Cann. Mills	18⅛
Congoleum	8⅜
Gold Dust	16½
Int. Shoe	26
Kelvinator	4⅛
P. Gamble	30
Simmons Co	8
Radio Corp	7¼
Nat. Surety	9¼
Am. Ice	6⅞
Am. Woolen	3⅜
Coty Inc	3¾
Gillete	16⅝
PELICULAS	
Fox Film	2⅞
W. Bros.	2¼
Paramount	3⅝
Loews Inc	26½
AZUCARES	
Amer. Sugar	—
Puerto Rico	14¼
C. Am. Sugar	1½
C. Am Sug prefs	—
AEROPLANOS	
Bendix Avi	10
Curtiss	2
U. Aircraft	23
Aviat. Corp.	6¾
TRUST	
Adams Express	5¾
Amer. Int	6¾
Chesapeake	12½
Texas Pac	4⅞
Alleghany	1½

FRUTOS CUBANOS EN NEW YORK

La Sección de Fomento y Expansión Comercial de la Secretaría de Agricultura, Comercio y Trabajo, ha recibido con fecha 11 del corriente, del Jefe de su Oficina Agrícola-Mercantil establecida en New York, los siguientes cables:

«Subastáronse en New York el lunes próximo pasado guineos procedentes de Limón, racimos de 9 manos de sesenta y cinco centavos a dos pesos cuarenta; de 8 manos de sesenta y cinco centavos a un peso sesenta; de 7 manos de setenta centavos a un peso cincuenta y cinco; de 6 manos de setenta centavos a un peso cuarenta y cinco, de Panamá, racimos de 9 manos de sesenta y cinco centavos a un peso sesenta; de 8 y 7 manos de sesenta y cinco centavos a un peso cincuenta; de 6 manos de sesenta y cinco centavos a un peso diez, estos precios son por cada cien libras en venta pública; procedentes de Jamaica racimos de 9 manos de un peso diez a un peso sesenta; de 8 manos de ochenta centavos a un peso veinte; de 7 manos de sesenta y cinco centavos a noventa centavos; de Honduras, de 9 manos de un peso veinticinco a dos pesos diez; de 8 manos de un peso a un peso cuarenta; de 7 manos de setenta y cinco centavos a un peso cero cinco, estos precios son por cada racimo en venta privada».

«Subastáronse en New York piñas 305 huacales, llegados vapor «Veragua», marcas «Cubanita» y «Club» huacal de 18 de seis pesos a seis pesos cuarenta; huacal de 24 de cinco pesos setenta y cinco a seis pesos veinte; huacal de 30 de dos pesos cincuenta y cinco a tres pesos treinta; huacal de 36 de dos pesos a dos pesos treinta y cinco, vendiéronse en venta privada aguacates, huacal chico de diez centavos a un peso, huacal grande de cincuenta centavos a dos pesos, procedentes de Florida huacal chico de sesenta y cinco centavos a un peso cincuenta. Subastáronse en Pittsburg, toronjas 450 cajas desde tres pesos cincuenta hasta cuatro pesos diez, todos los tamaños a tres pesos noventa y cinco centavos la caja. La temperatura hoy es fría húmeda, anúncianse fuertes aguaceros».

Los precios de las piñas cada día más sostenidos y con la desgracia de Puerto Rico, es probable se sostengan altos hasta que entremos de lleno en la época de gran exportación, el precio de los aguacates cada día peor, y con gran fluctuación, lo que nos hace suponer que la selección no es esmerada, las toronjas en Pittsburgh han obtenido buen precio.

Se ha logrado la actividad del gas Krypton

NUEVA YORK, octubre 11.—US.—Una nueva victoria ha ganado la ciencia convirtiendo una sustancia químicamente inactiva en otra activa.

Por vez primera, el elemento gas llamado Kryton ha sido combinado químicamente con cloro y bromo, formando probablemente cloruro de krypton y bromuro de krypton, dos sustancias totalmente nuevas.

El krypton, cuyo nombre significa «el secreto», como el neón y el argón y helio es un gas «inerte», o químicamente inactivo. Existe en el aire en cantidades muy pequeñas. En una parte de aire hay menos de una millonésima de krypton, y por eso ha permanecido oculto a los químicos hasta que lo descubrieron los profesores William Ramsay y Morris W. Travers en 1898.

La noticia de que la inactividad del krypton ha sido finalmente vencida y que se ha combinado con el cloro y el bromo paar formar nuevos materiales, ha salido de la Universidad de Bonh, Alemania. Los hombres de ciencia que hicieron este experimento son los doctores A. Von Antropoff K. Weil y H. Frauenhof.

Lo que estos químicos hicieron fué someter el krypton a una temperatura y a una presión muy bajas, y después hicieron pasar por él descargas eléctricas.

El gas circulaba dentro de un tubo de cristal por la acción de una bomba.

Al mismo tiempo la presión se reducía a casi el uno por ciento de la atmosférica y la temperatura se mantenía baja por medio de aire líquido.

Tan baja temperatura y presión sugiere la idea de la condición que prevalece en el espacio, donde, según el doctor Millikan, se forman nuevos átomos mediante la condensación de átomos de hidrógeno.

Cuando la presión y la temperatura llegaron a ser las menores posibles en la práctica, las moléculas de krypton se combinaron con las del cloro que se había introducido lentamente.

Se formó un compuesto de color rojo oscuro, que es el cloruro de krypton. Análogas reacciones se producen con el bromo.

AVISO

Se hace saber a los tenedores de bonos hipotecarios de la serie «CG» emitidos por el señor ARTURO BETANCOURT Y MANDULEY por escritura número 123 de 5 de noviembre de 1928 ante el Notario de esta Capital doctor Eugenio Sardiña y Segrera, que en virtud de pago total de dichos bonos hecho por el deudor, deberán concurrir todos los tenedores de esos bonos en un plazo que vencerá el día 31 de octubre del corriente año a las Oficinas de esta Compañía en Aguiar 106 (Edificio del Banco Gelats), de 9 a 11 a. m., y de 2 a 4 p. m., para que les sea satisfecho el importe de dichos bonos y los intereses que les correspondan por el pago antes del vencimiento.

Se advierte que dichos bonos no devengarán intereses a partir del día 11 de octubre de 1932.

FOMENTO Y FABRICACION S. A.
Trustee
Septimio C. Sardiña
Tesorero.

The Chase National Bank

of the City of New York

PINE STREET CORNER OF NASSAU

Balance al cierre de operaciones el 30 de Septiembre de 1932.

ACTIVO		PASIVO	
Efectivo en Caja y Bancos	$ 377,210,936.43	Capital	$ 148,000,000.00
Bonos del Gobierno de los Estados Unidos de América	249,899,379.05	Fondo de Reserva	100,000,000.00
Valores de los Estados y Municipales con vencimiento dentro de dos años	75,852,165.49	Utilidades no repartidas	18,335,062.15
Otros Valores de los Estados y Municipales	6,066,783.53	Reserva para impuestos, intereses, eventualidades, etc.	14,540,979.77
Otros Valores con vencimiento dentro de dos años	44,541,764.80	Dividendo pagadero el 1° de Octubre de 1932	3,700,000.00
Acciones del Banco de la Reserva Federal	8,160,000.00	Depósitos	1,420,221,444.73
Otros Bonos y Valores	76,144,432.96	Billetes en circulacion	21,182,650.00
Préstamos y Descuentos	860,923,954.01	Aceptaciones $115,659,285.52	
Inmuebles	33,061,917.83	Menos importe en Cartera 4,523,454.55	111,135,830.97
Fondo de Amortizacion—Tesorero de los Estados Unidos	1,059,632.50	Responsibilidad como Endosantes sobre Aceptaciones y Giros Extranjeros	636,237.21
Obligaciones de clientes por Aceptaciones $113,528,487.07 Menos importe en Cartera 4,523,454.55	109,005,032.52	Otras obligaciones	17,864,313.58
Otros recursos	13,690,519.29		
	$1,855,616,518.41		$1,855,616,518.41

SUCURSAL DE LA HABANA
AGUIAR 86
HABANA, CUBA
LOUIS S. ROSENTHALL, 2° Vice Presidente
Las Sucursales están respaldadas con todo el Activo del Banco

NUMEROSAS VENTAS DE AZUCAR SE HAN EFECTUADO AYER EN EL MERCADO DE NEW YORK A 1,18

El mercado azucarero para entrega futura ha estado muy sostenido y con alza de dos a cuatro puntos, influyendo en la mejoría la poca existencia y la restricción en Java

A la apertura del mercado de azúcares crudos de New York se confirmó la venta, efectuada el lunes, a la refinería National, de azúcares de Puerto Rico, a la base de 3.18, consistiendo la venta en algunos azúcares dañados por el reciente ciclón que azotó a esa isla.

Durante el transcurso del día se anunciaron las siguientes ventas, todas a la base de 3.18:

5,000 sacos de Puerto Rico, para llegar en octubre 24.

1.000 toneladas de Filipinas, para llegar a fines de octubre.

2,000 toneladas de Filipinas, para embarque en octubre-noviembre.

Un cargamento de Puerto Rico para pronto embarque, y

1,000 toneladas de Filipinas para llegar temprano en noviembre.

Circuló, también, el rumor de haberse vendido a la refinería American dos cargamentos de crudos de Cuba a 3.18. El resto de las ofertas a la base de 3.20.

Hacia el cierre de la Bolsa se anunciaron nuevas ventas efectuadas durante el día de 55,000 sacos de Cuba, pronto embarque, a 1.18 costo y flete; 3,500 toneladas de igual procedencia, ex almacén New York, a 3.18; un cargamento de 4,150 toneladas de Puerto Rico, para embarque en la segunda quincena de octubre, a la base de 3.18.

COTIZACION «SPOT»

La cotización «spot» de Willet & Gray del día 10 fué de 3.16.

IMPRESIONES SOBRE EL MERCADO DE COSTO Y FLETE

Es sintomática la firmeza y el avance de este mercado en el día de ayer, si se tiene en cuenta la depresión de los productos básicos en el mercado de valores de New York, que siempre tienen influencia en el mercado de azúcar, y el continuo aplazamiento del decreto sobre la restricción de la zafra cubana.

Evidentemente han intervenido nuevos factores en la modificación de la política de espera mantenida hasta ahora por los refinadores. Estos han llegado, sin duda, al extremo de su resistencia, por no haber podido surtir suficientemente sus existencias con las acostumbradas compras en los recesos. También influyó considerablemente en el avance del crudo la noticia procedente de Amsterdam, que publicamos más abajo, de que las plantaciones de caña en Java han sido drásticamente reducidas, estimándose oficialmente que la reducción del área plantada este año es de un 57 por ciento respecto al año pasado. Es probable que esta noticia, constructiva, sin duda, haya tenido la mayor parte en la influencia favorable experimentada por los precios de crudos costo y flete.

LAS SIEMBRAS DE JAVA

Despachos cablegráficos recibidos por el «News» Ticker», de New York, desde Amsterdam, Holanda, reportan que las plantaciones de caña en Java han sido drásticamente reducidas. El estimado de las Estaciones Experimentales de Azúcar de Java muestra que el área de caña sembrada este año es de 57 por ciento menor que el año pasado.

Otros informes confirman esta noticia, agregando que con las plantaciones de este año, Java producirá en 1933 no más de 1.080,000 toneladas. Esta cifra representa una reducción de 270,000 toneladas respecto a la cifra que los productores de Java se proponían elaborar el año próximo.

MERCADO DE REFINOS

Este mercado estuvo quieto y sin cambio.

MERCADO DE FUTUROS

Los futuros abrieron ayer con un tono sostenido. Una importante firma operadora de New York fué compradora en los meses de marzo y mayo. Las ventas por cuenta de otra importante firma operadora de New York. Los precios experimentaron alza de dos a cuatro puntos en todas las posiciones, habiéndose vendido unas 10,350 toneladas. Las cotizaciones fueron las siguientes:

Cierre anterior: diciembre 1.08; enero 1.05; marzo 1.00-01; mayo 1.04; julio 1.08-09; septiembre 1.11-12.

Cierre de ayer: diciembre 1.11; enero 1.07-08; marzo 1.04; mayo 1.07; julio 1.11-12; septiembre 1.14-15.

MERCADO DE LONDRES

Según los cables recibidos por Lamborn y Cía., el mercado de azúcares de la Terminal estuvo quieto. Los vendedores al precio de 0.79¾ libre a bordo. Las cotizaciones de futuros fueron las siguientes.

Octubre: cierre anterior 5-9; cierre de ayer 5-9.

Diciembre: cierre anterior 5-10¾; cierre de ayer 5-11.

Enero: cierre anterior 5-11¼; cierre de ayer 5-11½.

Marzo: cierre anterior 6-1¾; cierre de ayer 6-2.

Mayo: cierre anterior 6-3½; cierre de ayer 6-3¾.

Agosto: cierre anterior 6-6¼; cierre de ayer: 6-6¾.

MERCADO DE TABACO

Los mercaderes de fabricantes locales de cigarrillos y de firmas exportadoras, siguen comprando colas nuevas en primeras y segundas manos. Muchas entradas ayer. Pocos registros en plaza

Encajonado entre dos festivos, y encima lluvioso, el día de ayer no podía ofrecer novedad merecedora de apuntarse. Los compradores, que nosotros sepamos, no salieron al mercado. Y eso que los de las fábricas de cigarrillos tienen pendiente de registro algunas cantidades. Seguramente que las cargarán en los próximos días. Uno, o los de una firma, ha de comenzar mañana, si no cambia de propósito.

En los almacenes de Toraño y Compañía siguió ayer el registro de las clases que dijimos en anteriores informaciones, el comprador de García y Vega, de Tampa. Lleva ya registrados más de setecientos tercios. de Partido y Vuelta Abajo. Cuando termine, procuraremos conocer el total que compra para decirlo a nuestros lectores.

Los peritos de Fernández y Palicio estuvieron registrando, en sus propios almacenes, los tercios de la acreditada vega de Anselmo Martín, de San Juan y Martínez.

Y amén de pequeños lotes de varias clases y procedencias distintas, que pasaron de manos de chinchaleros, fué todo lo que hubo en el mercado local, por lo que a operaciones respecta.

LA RAMA QUE ENTRO

Hasta las seis y media de la tarde habían entrado en la plaza las cantidades de tercios y pacas que siguen:

De Placetas, para el Sindicato Tabacalero de Taguasco, 207.

De Cumanayagua, para I. Kaffenburgh and Son, 64.

De Camajuaní, para la Cuban Land and Leaf Tobacco, 204.

De Mataguá, para Constantino González y Cía., 100.

De Placetas, para H. Duys y Compañía, 50.

De Guayos, para Ruisánchez y Ca., sesenta y cuatro.

De Consolación, para H. Duys y Compañía, 150.

De Placetas, para José Cortés y Hermanos, 50.

De Río Blanco, para J. M. Cuervo, 33.

De Dimas, para Ruiz, Izaguirre y Compañía, 6.

De los Arroyos, para J. A. Rigual, 7.

Del mismo lugar, para Domingo Méndez y Compañía, 8.

De Río Feo, para Baldomero Fernández y Compañía, 43.

De Consolación del Sur, para Martín Dosal e Hijos, 80.

De Guane, para Domingo Méndez y Compañía, 40.

De San Juan y Martínez, para Fernández y Palicio, 125.

De Ovas, para Baldomero Fernández y Compañía, 210.

De Puerta de Golpe, para Domingo Méndez y Compañía, 87.

Del mismo lugar, para Ruisánchez, Egusquiza y Compañía, 3.

De San Luis de Pinar del Río, para Baldomero Fernández, 98.

También de San Luis, para H. Duys and Co., 53.

COMPRAS EN LOS CAMPOS

Los mercaderes de Baldomero Fernández y Compañía, compraron en San Luis de Pinar del Río, a Ildefonso Mora, unos cien tercios de clases bajas de la nueva cosecha.

También compraron los mencionados señores en Río Feo a Maximino Nodarse, cincuenta tercios de las mismas clases. Y en Ovas y otros puntos, compraron varios lotes mayores.

Todas las colas de las tres vegas de Manuel Pruneda, las compraron los mercaderes de «El Cuño», quienes además adquirieron, de manos de Emilio Iglesias, de Pilotos, los tercios de la escogida que hizo este año y los—también de colas—de varias vegas.

En las zonas villareñas siguen los mercaderes de varias firmas, comprando en matules; pero a precios ínfimos. Casi todo el tabaco que se carga se destina a pacas.

A juzgar por las escogidas que se han hecho este año en las zonas de Remedios, se estima que solamente vendrán a la plaza unos sesenta mil tercios. El resto, de esta misma cosecha, vendrá en pacas.

Ha llovido muchos en Las Villas. Personas que anoche llegaron, así nos lo han dicho y nos añadieron que no creen sean merecedores de anotarse los daños causados, porque poco o nada había preparado para la cosecha.

EMISIONES DE BONOS COTIZADAS EN N. YORK

NEW YORK, octubre 11.—LUIS MENDOZA Y CIA.—

Al primero de octubre había cotizadas en la Bolsa de New York 1.578 emisiones de bonos, con una valor nominal total de $51.780.423.000 y un valor por mercado de $40 mil 132.203.000.

Mercado de Cambios

Quieto el cambio sobre New York. Flojos la libra eterlina y la peseta española.

No hubo operaciones.

COTIZACIONES	
New York, cable	5/64 P.
New York, vista	1/16 P
Londres, cable	3.45 ¼
Londres, vista	3.44 ⅞
España, vista	8.20
España, cable	8.19
París, cable	3.92 ½
París, vista	3.93
Liras, cable	5.14
Liras, vista	5.13
Suiza, cable	19.30
Suiza, vista	19.20
Bélgica, cable	13.87
Bélgica, vista	13.86
Alemania, cable	23.82
Alemania, vista	23.81
Hong Kong, cable	23.40
Hong Kong, vista	23.35
Amsterdam, cable	40.27
Amsterdam, vista	40.26
Canadá, cable	8 ¾ D.
Canadá, vista	9 ⅞ D.

M.E.C.D. 2016

Prado arriba, Prado abajo.....

Las joyas de Isabel

El Cipango entero desbordóse en un entusiasmo loco cuando conoció la estupenda noticia.

Un despacho cablegráfico procedente de Palos y publicado en los periódicos de la tarde daba cuenta de la salida de Colón a bordo de la «Santa María» con rumbo—según todos los cálculos—a las Indias occidentales.

Muchos siboneyes ya ratificaban la buena nueva por los teléfonos traga-níkeles y, en algunos behiques sonaba el radio a pesar de los impuestos tocando «El suplicio de Hatuey» que ya el gran maestro Lecuona había compuesto por entonces.

El despacho—que se recibió por el hilo directo, naturalmente—agregaba que la nave, antes de arribar a Cipango hacía escala en las Islas Canarias y en Guanahaní, con objeto de tomar la consabida gasolina.

Este mismo Guanahaní, señores, habría de ser llamado San Salvador por el ilustre viajero, agradecido sin duda, a que se salvó de una buena.

¡No era poco lo que pretendían hacerle sus compañeros de travesía! ¡Arrojarlo al mar! si hemos de creer a las «Décadas» de don Pedro Mártir.

Con el almirante Colón—a quien despidió en el muelle de Palos el prior del monasterio de la Rábida fray Diego de Marchena, embarcaron las siguientes personas: Martín Alonso Pinzón, el señor A. C. O., candidato a miembro de la Junta de Educación, Joaquín Aristigueta, con su más brillante colección de cuellos de pajarita, el historiador don Ramón A. Catalá, don Gabriel Camps, el cronista Edel Farrés y el «vistilla» Rodrigo de Triana que tenía el encargo expreso de gritar «¡Tierra!» apenas divisara la cúpula del Capitolio.

(Bueno es advertir para que la opinión pública no se descarrile, que este Rodrigo de Triana—despojado por el genovés del premio que le correspondía por lo del grito, no era más, sino amigo de don José Grau Triana, abogado y notario.)

El cacique de Cipango enterado del caso convoca a los indígenas para que acudan al espigón donde ha de atracar el «Santa María»—hermoso hidro avión de dos motores—y comienza a preparar su discursito hablando del «Día de la Raza» de los vínculos de «la religión, las costumbres y la lengua», de «los mártires que derramaron su sangre», de «los apóstoles» y de la «madre patria».

—Lo del recibimiento va a resultar un golpe tremendo.

Era la opinión de los «indios».

Colón tuvo un ligero accidente en las Islas Canarias, lo que le obligó a demorar el viaje. Pero salió al fin y pudo llegar a las Lucayas, acuatizando en Guanahaní.

Y poco después el «Santa María» despegaba hacia Cipango.

¡Cipango! ¡El país de Toscanelli y Marco Polo! ¡Cipango! La isla larga y estrecha: ríos marginosos, aves de encendidos colores, bosques espesos y exuberantes, cielo azul y perros que ni siquiera ladran.

Tierra de sueños, tierra arcádica: la más fermosa tierra que ojos humanos vieron...

¡Abrete tierra y trágame!

.. ..

Entre músicas que rompen el tímpano, aclamaciones, aplausos (los voladores están prohibidos) y plumas que se agitan en el viento desembarca Colón.

Abriéndose paso a través de los siboneyes, todo vestido de escarlata «como corresponde a un viso-rey», planta el pendón de Castilla sobre los adoquines de la calle y luego se mete en una gran máquina charolada, dirigiéndose a su establecimiento de miscelánea que ostenta esta divisa «Salustiano Colón, navegante, descubridor y amigo de sus amigos».

Al día siguiente, mientras examina los periódicos de la mañana teyendo las informaciones que relatan su desembarco, el dependiente le pasa aviso:

—Ahí está Isabel.

—¿Viene con Fernando?

—No, viene sola.

—Que pase.

ISABEL: Chico, te felicito por el record que acabas de establecer.

COLON: Gracias.

ISABEL: Y vengo a advertirte de un asunto muy importante para los dos.

COLON: Tú dirás.

ISABEL: Ya conoces a Fernando.

COLON: Sí, tu marido.

ISABEL: Pues le he metido la mentira de que yo te entregué mis joyas para ayudarte en el vuelo Palos-Canarias-Guanahaní-Cipango...

COLON: ¿Qué joyas? ¿La sortija y los aretes?

ISABEL: No te ocupes. La cosa es que no me hagas quedar mal. Pero lo cierto es que me las robaron una noche en el cabaret.

COLON: ¿Y cómo fué eso?

ISABEL: No sé. Parece que Pérez, se aprovechó cuando bailábamos aquello de:

Siboney...
Te espero con ansia
en mi caney...
Y me dejó colando el río.

X. X.

P A L A C I O

ACTIVIDADES

Aunque continúa ausente de Palacio el Jefe de la Nación, fué la mañana de ayer de actividades políticas y movimiento de visitantes, que acudían, unos a conferenciar con el Secretario de la Presidencia y otros a visitar al General Machado siendo informados que éste continuaba fuera de la capital.

DECRETOS A LA FIRMA

Entre los visitantes a Palacio figuraron ayer los Secretarios de Gobernación, Obras Públicas, Justicia y Sanidad, todos los que llevaron a la firma distintos decretos, dejándolos en poder del doctor Guerra.

EL JEFE DEL EJERCITO

También muy temprano, llegó de uniforme a Palacio el Jefe del Ejército General Herrera.

Desde ayer el distinguido militar ha vuelto a hacerce cargo de la Jefatura del Estado Mayor General.

El General Herrera se encuentra muy repuesto tras los días que pasó en San Diego, tomando baños medicinales.

EL BRIGADIER CONSUEGRA

También vimos en Palacio, ayer, al Brigadier Consuegra, Mayordomo de la Casa del Ejecutivo, quien acaba de regresar de un viaje que hizo a los Estados Unidos en plan curativo.

DECRETOS AL PRESIDENTE

El Ayudante del Presidente de la República, Comandante Firmat, se trasladó ayer a la residencia de verano del General Machado, llevando a su firma distintos asuntos y algunos decretos de urgencia.

INSPECCION EN EL BANDO DE PIEDAD

El Secretario de Sanidad, Coronel Céspedes, al salir de Palacio, ayer, declaró a los periodistas que ha ordenado una minuciosa actuación administrativa en el Bando de Piedad de esta Capital para conocer exactamente lo que pueda haber de cierto en las irregularidades denunciadas últimamente.

AGRADECIDO EL PRESIDENTE

El Secretario de la Presidencia, por indicación del General Machado, acaba de contestar a los numerosos mensajes de felicitación que ha recibido con motivo de la fecha patriótica del 10 de Octubre.

NUESTRO CONSUL EN NEW YORK

Ayer estuvo en Palacio, con objeto de saludar al señor Presidente de la República, el Cónsul de Cuba en New York, señor José Manuel Vázquez Bello, quien acaba de llegar a la Habana.

Acompañaba a dicho funcionario su hermano, el doctor Juan Antonio Vázquez Bello, Gobernador de las Villas.

PERJUDICADO EN CINCO PESOS

En la Policía Judicial denunció Pablo Baizán López, propietario del rastro situado en Salud 16, que un individuo de apellido Loba, extranjero, se había apropiado del valor de un transformador que le entregó para su venta en comisión, perjudicándolo en la cantidad de cinco pesos.

Declarada con lugar la reclamación del partido popular de Jovellanos

INFORMACION POLITICA

La reunión de ayer de los Alcaldes Liberales.—Más tarde conferenciaron Barreras, Ruiz y Viriato en el Senado.—De todos los sectores recibe José Emilio muestras de adhesión.—Otilio Mesa y los clementistas.—Veguita apuesta al triunfo liberal en Marianao.—Alvarado y Casas.—Fiesta liberal en San José de las Lajas, el sábado.—Ponche a Goyito Guas.—La oficina liberal de la Punta.—El doctor Alliegro de duelo.—La sesión del Tribunal Superior Electoral.—Otras noticias.

LA REUNION DE ALCALDES LIBERALES

Conforme estaba anunciada, ayer tuvo efecto la reunión de los Alcaldes liberales de la provincia, presidiendo el acto el senador doctor Viriato Gutiérrez y el capitán José Izquierdo, alcalde de la ciudad.

Durante dos horas estuvieron reunidos los alcaldes, cambiando impresiones e informando sobre múltiples aspectos de la campaña electoral. Al terminarse la asamblea, se ofreció a los periodistas la siguiente nota:

«Se reunieron todos los alcaldes liberales de la provincia de la Habana y el Jefe del Distrito Central, con el doctor Viriato Gutiérrez, a fin de seguir cambiando impresiones sobre la actual campaña electoral.

«Los alcaldes fueron dando cuenta detallada del proceso de la campaña en sus respectivos Términos, siendo recibida con gran satisfacción la magnífica información rendida, la cual les permite llegar a la conclusión siguiente:

«Que el Partido Liberal está en pie en todos los Términos de la Provincia; que sus huestes laboran con el entusiasmo de siempre; que las enormes afiliaciones liberales en cada uno de los Términos no sólo se han mantenido sino que se han aumentado de manera notable y que todo ésto asegura un resonante triunfo en las elecciones del primero de noviembre para el Partido Liberal, para su candidato al Gobierno de la Provincia, para los candidatos a Alcaldes y para la mayoría de los cargos de representación proporcional.

«Esta conclusión es la respuesta que dan los 23 alcaldes liberales de la Provincia de la Habana, a las declaraciones fantásticas e infantiles que se están empleando como arma política contra el gran Partido Liberal.

«Los alcaldes de la Habana tienen fe plena en sus jefes y confianza absoluta en que bajo su dirección obtendrán el triunfo; han ganado siempre con la pujanza y fuerza de los liberales de toda la provincia, que constituyen la inmensa mayoría del electorado provincial, y no ven ahora el motivo para no ganar de la misma manera y por igual razón.

«Entre los demás acuerdos adoptados figura también el siguiente, que interesa sea conocido públicamente:

«Los alcaldes ayudarán en sus términos respectivos a los candidatos liberales a cargos de representación proporcional que se entiendan directamente con ellos y, en cambio, eliminarán de toda protección y ayuda a los que pacten con los adversarios.

«Quedó ratificado el acuerdo anterior de que cada Término ayudará a 10 candidatos a representantes y a 6 a consejeros, de la columna liberal, debiendo ser seleccionados los nombres de esos candidatos por los propios Jefes de Términos, de acuerdo con la conveniencia de éstos y las simpatías de cada candidato.

«Y con éstos y otros acuerdos más, se dan por terminadas las reuniones generales de alcaldes de la provincia, que se han venido celebrando, toda vez que han quedado resueltos todos los puntos fundamentales surgidos hasta el presente y acordadas las líneas generales de la futura actuación electoral».

ALMUERZO A JOSE EMILIO OBREGON

Distinguidos representativos de la política conservadora en la provincia le ofrecieron ayer un almuerzo en San Francisco de Paula, al candidato al Gobierno de la Habana por los conservadores, señor José Emilio Obregón.

El animado ágape sirvió para cambiar impresiones sobre importantes asuntos del desenvolvimiento electoral.

Cada uno de los reunidos le dió cuenta a José Emilio, del estado de su término y sugirió el camino a seguir en el plan de campaña.

Muy bien impresionado regresó ayer Obregón del almuerzo en San Francisco.

IMPORTANTE REUNION

El doctor Viriato Gutiérrez, el presidente del Senado señor Barreras, y el candidato liberal al Gobierno, señor Antonio Ruiz, celebraron en la tarde de ayer extensa entrevista en uno de los salones del Senado.

La candidatura de Ruiz y la reunión de los alcaldes fueron los motivos centrales de dicha entrevista

VEGUITA HACE UNA APUESTA

El jefe de los liberales de Marianao y candidato a consejero, señor Manuel Vega, se encuentra dipuesto a concertar una apuerta a que los liberales ganarán aquel término por más de mil votos. Apuesta 2.500 pesos a 2.000 pesos.

Pero en lo que no estamos de acuerdo con el popular consejero es en tomar como base las afiliaciones, ya que los de noviembre serán unos comicios de candidatos y no de partidos.

HOMENAJE A RUIZ Y A MESTRE

El sábado tendrá lugar en San José de las Lajas—la tierra de Mencio y de Giordano Hernández—una fiesta política en homenaje al Gobernador Ruiz y al simpático y querido alcalde, y de nuevo candidato, señor Pedro P. Mestre.

ANTERO NAVARRO EN JIRA POLITICA

Ayer se fué de recorrido por Bauta, Santiago de las Vegas, Guanabacoa y otros términos de la provincia, el joven médico doctor Antero Navarro, candidato a representante por el Partido Liberal.

ALVARADO UNO DE LOS LIDERS

En viaje sin descanso, de un término en otro y a veces visitando la residencia del amigo más modesto, el doctor Gonzalo Alvarado viene recorriendo la provincia, Por su arraigo en las masas conservadoras y por los precisos «amarres» que últimamente ha hecho, ya se considera al prestigioso juez de la Quinta, uno de los liders del ticket conservador.

CASAS SIGUE EN EL MISMO LUGAR

Tuvimos el gusto de saludar ayer al distinguido médico, jefe de los conservadores de Güines, doctor Ramón Casas. Le acompañaba el candidato a alcalde por dicho término, señor Manuel Ramón Torre, quien según nos aseguró, ganará aquel término por ancho margen.

El doctor Casas, que figura con el número 9 en la boleta, sigue siendo el líder de los candidatos a consejeros conservadores, por su popularidad, sus servicios al Partido y su personalidad política, joven y simpática.

REUNION DE LOS PRESIDENTES DE TERMINOS

El señor Leocad: Pérez, presidente de la Asociación de Presidentes de Términos del Partido Conservador, conferenció ayer con el señor Obregón, acerca de la reunión que se celebrará el día 17 a las 2 de la tarde, en el Club Obregón, situado en Belascoaín y San José, para ultimar los preparaitvos y organización necesaria en los términos.

VISITAS

Numerosas personas visitaron ayer al señor Obregón, candidato a Gobernador de esta provincia por el Partido Conservador, figurando entre las mismas las siguientes:

Abelardo Martínez, de Aguacate, Andrés J. Orta, Gandon, Angel Piedra, Manuel Rego, Manuel Martínez Amores, José M. Muzaurrieta, doctor Pérez Abreu, Guillermo Martínez Aguilar, presidente de los Conservadores de San Antonio de los Baños, Leopoldo Azpiazu, Ismael Sánchez presidente de la Asociación Azucarera, Mallol, de San Nicolás, Miguel Ocejo y Muñoz, de San José de las Lajas, Juan Pérez, presidente de los Populares de San Nicolás.

LO QUE DICE OTILIO MESA

«Rápidamente se están sumando a la candidatura conservadora, los liberales amigos del inolvidable Presidente del Senado doctor Clemente Vázquez Bello

En reciente visita hecha por mi al central «Hershey» con motivo de una fiesta política obregonista que se iba a celebrar en Jibacoa del Norte pude comprobar este hecho.

Al ver que la lluvia deshacía las huestes conservadoras que entusiastas esperaban a su Jefe me dirigí a casa del señor Carlos Mesa líder político de aquella zona, liberal de siempre y amigo fiel que fuera en vida del malogrado doctor Clemente Vazquez Bello.

Cual no sería mi sorpresa, cuando traspuesto el umbral, vi que junto al retrato de José Miguel Gómez, Alfredo Zayas y otras salientes figuras de la política cubana, aparecía un gran pasquín de Obregón en cuyo pie se leía «Heredero Unico de los liberales clementistas de la provincia de la Habana».

Así que no le extrañe, querido amigo que seamos los liberales amigos de Clemente los que de demos el triunfo a Obregón.

Yo tengo bajo mi dirección más de cien afiliados por mí mismo en la pasada reorganización y esos, estoy seguro serán en esta zona el dia primero, un factor importantísimo en la boleta conservadora.

Lleno de optimismo me dirigí a la Habana, convencido de que la historia recogería a José Emilio Obregón como la figura más destacada de la política cubana en las elecciones de 1932.

Habana octubre 10 de 1932.

Otilio Mesa.

OBREGON EN EL MERCADO

Acompañado de varios amigos visitó el Mercado ayer mañana el señor José Emilio Obregón, que fué recibido por el Presidente de la «Unión Nacional de Comerciantes y Mesileros de Mercados Públicos» **Sr. Angel Ríos de la Fe** y por el Secretario de la misma, el **señor Víctor Alvarez**

Este último demostrando la condición de su puesto, organizó de manera rápida un número considerable de personas alrededor de dichos visitantes; al extremo de que el señor Obregón felicitó calurosamente al Sr. Presidente y al señor Secretario, por haber probado ser un hecho incontrovertible de que él, cuenta con el Mercado Unico en pleno.

El **Vicepresidente** de esta Institución Sr. **Carlos Pérez** y un grupo de la junta Directiva, compuesta por los señores: Pedro Alvadez, Teodoro Coto, Sergio Alvarez, Julio Oliva y Longino Alvarez fueron designados como propagandistas de esta causa.

A las 12 p. m. se retiró el señor Obregón, llevando en su alma, la impresión sincera de los que laboran en el Mercado.

Uno de los acompañantes del señor Obregón conociendo el prestigio que tiene y la simpatía con que cuenta en el Mercado, el Secretario el señor Víctor Alvarez, hubo de interrogarle, cual era exactamente la situación del señor Obregón en ese lugar y la respuesta fué la siguiente: Puede asegurar sin temor a equivocarse que el 90 por ciento de los electores que aquí laboran, votarán por José Emilio Obregón.

OFICINA LIBERAL DE BARRIO DE LA PUNTA

Laureano Beceiro y Abelardo Vasconcelos, presidente y secretario respectivamente del comité liberal del barrio de la Punta, nos comunican haber instalado una oficina electoral en la calle San Lázaro número 173, casi esquina a Galiano, cuyo teléfono es el número M-7435. Las horas de oficina serán de 3 a 5 de la tarde y de 8 a 11 de la noche. Todos los días.

GOYITO GUAS AGASAJADO EN SU PUEBLO

Entre las numerosas fiestas organizadas en honor del doctor Gregorio Guas Inclán durante la campaña electoral que finaliza, hay una que, por lo grata y emocionante que resultó para el candidato homenajeado, bien merece que le dediquemos unas líneas de publicidad que la consagre en la eternidad de su recuerdo. Nos referimos al ponche de honor ofrecido a Goyito Guas por los distinguidos esposos Hernández-Marínez Iradi, en la elegante residencia que ocupan junto al Parque Central de San Antonio de los Baños, la noche del sábado retropróximo.

Aquel acto, que quiso ser modesto y ceñido al ambiente familiar, tuvo realmente proporciones de un gran acontecimiento social y político. Socialmente, porque todo cuanto vale y significa en la refinada sociedad ariguanabense, allí se hacía notar con su presencia. Políticamente, porque el anfitrión es una destacada figura local del liberalismo y a su casa era invitado el jefe nato y bien querido del Partido Liberal. Por circunstancias tales, era lógico presumir que el pueblo liberal se desbordara y que también quisiera con su espontánea asistencia patentizar su inconfundible lealtad de siempre a uno de los Guas.

Ramiro Martínez Iradi, llevado de su peculiar entusiasmo, que no entibia en su ánimo ni los años ni las decepciones sufridas, logró que su casa luciera a noche como nuncia.

¡Y cuidado que de costumbre luce bien!

Por fuera, en la fachada y buen trecho del frente de la casa, un tendido eléctrico dejaba que la policromía de sus luces pusiera tintes de encantamiento sobre todas las colgaduras, donde las típicas pencas de guano pugnaban por resaltar la alegría de su esmerada frescura.

Y en el interior, en un ángulo de la sala, una magnífica orquesta amenizando el ritmo de las parejas; el placentero semblante de la concurrencia; el atento trajín de la familia, recibiendo a éste, acomodando a otro, cumplimentando a todos y a todos brindándoles con las golosinas del magnífico bufet, la gentil hospitalidad de aquel virtuoso hogar que santifica con su estancia temporal Rosita Robés, patricia ilustre del Ariguanabo que legó a la Patria sus mejores afanes juveniles.

Invadida la casa hasta el apretujamiento, se echaron sillas a la calle, se levantó una tribuna y se improvisó un verdadero miting; en él hicieron gala de su verbo los oradores del patio, cuya desenvoltura y maestría en el decir hubo de sorprender al amigo Juan Azel—orador conceptuoso y obligado de todas las fiestas que en la Habana se ofrecen a Goyito que no sospechó jamás que en el Ariguanabo hallara rivales tan respetables.

El candidato festejado cerró el acto con emocionadas palabras de profunda gratitud por aquella hermosa demostración de cariño y simpatía que le tributaban sus conterráneos.

Corresponsal Político.

CITADOS LOS PRESIDENTES Y SECRETARIOS PROGRESISTAS

Para esta tarde a las tres en Industria 140, altos, están citados los Presidentes y Secretarios Progresistas de los barrios de la Habana, para celebrar un cambio de impresiones sobre la presente campaña electoral.

En nombre de la Comisión organizadora del acto citan Jacinto Beato, y Juan E. Almeida, Presidentes de los barrios de Santa Teresa y Santo Angel, respectivamente.

ACLARA EL SR. JOSE DOMINQUEZ

Arroyo Naranjo, octubre 8 de 1932.

Sr. Redactor Político del DIARIO DE LA MARINA.

Presente.

Estimado amigo:

Con fecha ocho del presente mes, se ha publicado una Nota sobre asuntos que conciernen a este Barrio.

Sin querer entrar en polémicas que a nada conducen en estos momentos de hechos, puedo declarar que no es cierto que me encuentre ligado a los señores Miguel Castro, Calixto Cruz, Angel Oraínde y Perfecto Suárez; siendo mi labor y actuaciones todas a favor del Partido, con la cooperación solamente de los Presidentes de Vanguardias Liberales de los distintos Repartos, que forman un Circuito de 1.600 electores perfectamente organizados con los cuales me basta.

Rogándole se sirva insertarlo en su leída Sección Política, le anticipo las más expresivas gracias s. s.

José Dominguez.

FIESTA EN HONOR DE LOS CANDIDATOS LIBERALES

La sociedad «Renacimiento» situada en Gervasio 84, entre Concordia y Neptuno, celebrará una fiesta en la noche del jueves 20, en honor de todos los Candidatos del Partido Liberal.

La invitación se halla firmada por los señores Juan Nodarse, Francisco Amorós y la señorita Isolina Dovai Pérez, Presidente, Secretario y Directora Política, respectivamente, del Directorio.

ASOCIACION CIVICA POPULAR DE CUBA

Los señores Alfredo Riquelme Marcelo Martínez y Onofre Martínez, Comisionados por la Delegación de Lawton y Juan G. Figueroa, Pablo M. Sosa y José A. Armenteros, por la Asociación Cívica Popular de Cuba, se complacen en invitarnos para el Café Criollo, que en la noche del sábado 15 ofrecerán a diversos candidatos con los cuales se hallan vinculados.

JUVENTUD LIBERAL DE SAN LEOPOLDO

Este núcleo que se desenvuelve como amigos del Comandante Barreras nos anuncia que en la noche del jueves 13, efectuarán la inauguración de la casa abierta en San Lázaro número 314, entre Escobar y Gervasio altos.

La invitación está suscrita por los señores Carlos Martínez Malo, Roberto Valdés y Jesús Martínez, Presidente, Secretario y Director del Círculo.

JIBACOA CON OBREGON

En el día de ayer se efectuó en este importante barrio una hermosa fiesta en honor del candidato a gobernador señor J. E. Obregón, el que se vió impedido de asistir por sus múltiples ocupaciones, enviando en su nombre al doctor Emilio Sardiñas. A pesar de la inclemencia del tiempo y de las fuertes inundaciones, se congregó numeroso público en la plazoleta y se organizó el meeting, hablando en la tribuna pública el doctor Emilio Sardiñas, quien abrió la fiesta, el que ostentaba la representación del señor José Emilio Obregón, el señor Mario Barbón, el señor Francisco Duany Méndez, el señor Alberto Fernández Barberá, alcalde municipal de Jaruco, y el resumen estuvo a cago del doctor Manuel Castellanos.

Entre los asistentes al acto se encontraban el señor Francisco Díaz Toledo, candidato a alcalde del Término; el señor Alfredo Portillo, el señor José Ramírez, jefe de los conservadores de Jibacoa, y su hermano Leonardo, candidato a concejal; Santos Caso, Lucas Sainz, José Sánchez y como 500 personas.

A las ocho de la noche terminó esta fiesta, la que pone de manifiesto la popularidad de que goza el señor Obregón en el Término de Jaruco.

MAS PROPAGANDA VILLAREÑA

SAGUA LA GRANDE, octubre 10.—Procedente de esa capital se encuentran en esta villa el representante Leonardo Campos y los candidatos Rodríguez Batista y Rigoberto Leiva, los cuales vienen en campaña de propaganda para su candidatura a representantes. Son muy visitados por sus amigos en el «Hotel Sagua», donde se hospedan. Esta semana habrá una gran fiesta liberal en honor del doctor Mario Ruiz Mesa.—**Corresponsal.**

TRIBUNAL SUPERIOR ELECTORAL

Con lugar la reclamación Popular de Jovellanos

El Tribunal, con la ponencia del doctor José A. Palma, dictó fallo ayer declarando con lugar la reclamación del doctor Amado Finales, contra la sesión de la Asamblea Municipal Popular de Jovellanos, de 11 de septiembre último, en la casa calle de Enrique Junco número 21, de dicha localidad y, por tanto, nula la sesión referida y los acuerdos tomados, con excepción del relativo al nombramiento de miembros p[illegible] cos.

Reclamación liberal de Ran[illegible] Veloz

Celebró ayer el Tribunal la [illegible] de la reclamación del procurador [illegible] colás de Cárdenas contra las [illegible] catorias libradas por Alberto La[illegible] y Antonio García, presidente y [illegible] cretario de correspondencia, re[illegible] tivamente, del Ejecutivo saliente [illegible] la Asamblea Municipal Liberal [illegible] Rancho Veloz, de 13 de septiem[illegible] pasado, citando a los delegados [illegible] Asamblea; contra las dos sesi[illegible] celebradas y contra todos los ac[illegible] dos adoptados en las mismas.

Secretario que retira su renun[illegible]

La Municipal de Santa Cruz [illegible] Sur participó que se había acor[illegible] do dejar sin efecto el acuerdo [illegible] la sesión del primero del actual [illegible] firmando en su cargo de secre[illegible] de esa Municipal a Miguel G[illegible] Milagros, por haber manifestado [illegible] cho señor que retiraba la ren[illegible] que había presetado.

Hay orden en Sagua la Gran[illegible]

El presidente de la Municipal [illegible] Sagua la Grande participó que [illegible] las tres y media de la tarde [illegible] del actual hubo grave altera[illegible] del orden con motivo de haberse [illegible] troducido en esa Junta varios [illegible] dividuos, los que promovieron [illegible] te escándalo y que ha dado cu[illegible] a la autoridad correspondiente [illegible] tándole absoluta garantía el ca[illegible] de la Guardia Rural y que el co[illegible] es completo.

En la sesión del trece

La Provincial de Santa Clara [illegible] relación con su acuerdo sobre a[illegible] bación de certificados de candi[illegible] turas, acordados por los Co[illegible] Ejecutivos provinciales del Pa[illegible] Liberal y del Partido Popular, [illegible] cargos municipales, con respecto [illegible] los Términos de Rancho Ve[illegible] Cabalguán, lo comunicó al Tri[illegible] nal y éste le contestó que debe c[illegible] plir lo ordenado, ratificando el [illegible] 13 por acuerdo definitivo la [illegible] tación o si rechaza las propu[illegible] de candidaturas presentadas al [illegible] paro de las leyes publicadas e[illegible] «Gaceta Oficial del 4 de los corr[illegible] tes, sin que la Instrucción Ser[illegible] número 133 necesite aclaración [illegible] cuanto señala una sesión, la [illegible] trece, para tomar tales acuerdos.

FALLECIO EL PADRE DEL [illegible] PRESENTANTE DOCTOR ANS[illegible] MO ALLIEGRO

BARACOA, octubre 11.—Des[illegible] de varios días de cruel enferm[illegible] durante los cuales la ciencia [illegible] inútilmente, ha fallecido hoy en [illegible] ta ciudad el señor Miguel Allie[illegible] padre del doctor Anselmo Allie[illegible] vicepresidente de la Cámara de [illegible] presentantes y persona muy q[illegible] da en esta sociedad, donde su m[illegible] te ha sido muy sentida.

El sepelio se verificará mañana [illegible] las diez de la mañana y el [illegible] constituirá, sin duda alguna, [illegible] exponente de cuánto se quiere a [illegible] Alliegro en toda esta comarca y p[illegible] vincia.—**Corresponsal.**

COMITE PRO MONUMENTO [illegible] VAZQUEZ BELLO

GUAYOS, octubre 11.—Anoche [illegible] la morada del doctor Celestino [illegible] mos Acosta, se reunió un grupo [illegible] liberales con el fin de formar el [illegible] mité Pro Monumento al doctor [illegible] mente Vázquez Bello, de carác[illegible] provincial. Después de amplia [illegible] beración se acordó formar el [illegible] mité con personas de alto re[illegible] en el campo del liberalismo, ha[illegible] do sido elegido presidente el d[illegible] Ramos Acosta.—**Corresponsal.**

PROPAGANDA DEL DR. MA[illegible]

BUENAVISTA, Remedios, oct[illegible] 11.—En propaganda política ha[illegible] gado hoy a esta localidad el d[illegible] Guillermo Madan, candidato lib[illegible] a la Alcaldía de Remedios, acom[illegible] ñado de numerosos simpatizado[illegible] Fué recibido por el señor Ma[illegible] González, presidente de los lib[illegible] les de ésta. Su triunfo se da co[illegible] seguro.—**Corresponsal.**

LOS AMIGOS DE NODARSE [illegible] ARMAS

Se reunieron ayer los amigos [illegible] Elio Ñodarse de Armas, de la [illegible] ventud Liberal de los barrios [illegible] Juan de Dios, Arroyo Apolo, V[illegible] nueva y Manuel de la Cruz. Se [illegible] cuenta en la reunión de la [illegible] de los comisionados en los ba[illegible] y que laboran por el triunfo [illegible] candidato a gobernador por el P[illegible] tido Liberal, señor Antonio [illegible] Nodarse de Armas pidió a sus [illegible] gos secundaran la dirección del [illegible] ñor José Izquierdo Juliá, acord[illegible] dose así.

REFUTAN LA COMISION ELECTORAL

Faustino María de Diego, R[illegible] fo Fernández Criado, Felipe Pu[illegible] Ernesto de la Vega, Norberto L[illegible] res, Marcelino Rodríguez, Rafael [illegible] pín, Miguel Pérez, Manuel De[illegible] Pico, Virgilio Ortega y Manuel [illegible] pez Perich, dicen a los presid[illegible] de los Comités Ejecutivos del P[illegible] do Liberal en la Provincial de [illegible] Habana y en el Distrito Central [illegible] a los liberales de Medina, que [illegible] suran la actuación de los compo[illegible] tes de la Comisión Electoral que [illegible] surgido en dicho barrio para di[illegible] y atender los problemas que se [illegible] citen en las próximas elecciones.

JOSE GUILLEN GUERRA

Se nos informa que no es cierto [illegible] este candidato popular a Repre[illegible] tante haya retirado sus aspiraciones [illegible] como ha propagado una estación [illegible] radio. Guillén se cree asegurado [illegible] su labor política y lucha cada [illegible] con más interés para sentarse en [illegible] Cámara de Representantes.

SENTIDO FALLECIMIENTO

CABAIGUAN, octubre 11.—A [illegible] cuatro de la mañana falleció Ro[illegible] si repentinamente la niña Jose[illegible] Fortún, hija de nuestro querido [illegible] calde Municipal, doctor Arturo M[illegible] tínez Fortún. A la residencia de [illegible] acudieron numerosas personas [illegible] testimoniarle su sentido pésame [illegible] tan irreparable pérdida. Conc[illegible] también en nombre del Partido [illegible] beral, el doctor Antonio Páez M[illegible] talván y el Procurador Valentín [illegible] lano Fariñas quienes dieron insi[illegible] ciones para suspender la fiesta [illegible] lítica que estaba señalada para [illegible] en demostración de duelo, por el [illegible] fundo dolor que aflige en estos [illegible] mentos a los familiares del di[illegible] Fortún. Llegue a éstos nuestra [illegible] sincera condolencia.—**Corresponsal.**

Dos Continentes

Festejan hoy la Fiesta de la Raza estrechando lazos indisolubles de recuerdos y fraterno cariño.

Cien años

De vida cubana siguiendo la evolución en vanguardia del progreso intelectual, científico, comercial, industrial, etc., podrá recorrer hojeando el lujoso e histórico

Número Centenario

1492

Del DIARIO DE LA MARINA, donde han dejado su sello de fama universal las más prestigiosas firmas cubanas y ha colocado en preeminente lugar nuestra industria, la belleza de su impresión, la delicadeza de sus dibujos y el exquisito gusto en el colorido de sus páginas.

1932

NO SE HARAN MAS EDICIONES

Adquiera hoy mismo su ejemplar por medio de los Teléfonos M-7911, M-7912 o A-3333

12 de OCTUBRE

suscriptores $1.20 no suscriptores $2.50

M.E.C.D. 2016

9ª SECCION

TELEFONOS:
Dirección A-4151
Jefe de Redacción A-3205
Sección de Sports M-7911

DIARIO DE LA MARINA

TELEFONOS:
Suscripciones . . M-7911
A. Clasificados. . A-3333
Agencia Marianao FO-7330

9ª SECCION

AÑO CIEN — ACOGIDO A LA FRANQUICIA POSTAL — LA HABANA, MIERCOLES, 12 DE OCTUBRE DE 1932 — EL PERIODICO MAS ANTIGUO DE CUBA — PAGINA TRECE

España Actual

LA LIBERTAD DE ENSEÑANZA

Por LEON ICHASO

No hemos de escatimar nuestros elogios a la generosidad con que el Estado español ha abierto un crédito especial y extraordinario para la construcción de veinte mil escuelas. Tampoco hemos de regatearlos al ahinco cultural que significan las misiones pedagógicas, las bibliotecas ambulantes y la difusión instructiva y vulgarizadora por medio de la radiofonía. Cada hilo de yuz que caiga sobre las Hurdes y sobre las Batuecas del analfabetismo es una enseña de victoria que conduce hacia la liberación de los pueblos.

Pero en tanto que el Estado español vacía sus arcas y acude hasta el empréstito nacional, para esas escuelas; en tanto que el Ministro de Instrucción don Fernando de los Ríos ondea a todos los vientos de la publicidad esas cifras escolares y sus propósitos culturales, el Ministro de Justicia, don Alvaro de Albornoz—sugiero otra vez la atención del lector sobre lo redondamente castizo y señorial de este nombre y de este apellido—don Alvaro de Albornoz hurga en el prurito de su pequeño y rezagado volterianismo, el estupendo plan con que ha de arrancar a las Ordenes Religiosas los derechos de enseñanza. No basta que para cumplir un estatuto constitucional tan contrario a las más sagradas y más hondas libertades, las del espíritu, y tan contradictorias con esos empeños culturales de que alardea el Gobierno, hayan cerrado los colegios de los jesuitas, material y moralmente insuperables. Ahora hay que acabar también con todos los centros de enseñanza —aun con los gratuitos— que dirigen y sostienen en España las demás Ordenes religiosas. Enseñar es en todo ciudadano, en toda institución una obra de humanidad, de amor, de vida espiritual, de civilización. Pero enseñar en las Ordenes religiosas es un delito, es un crímen que se ha de castigar con su extirpación. Todas las asociaciones legalmente constituidas pueden dedicarse a la enseñanza. Pero no pueden hacerlo de ningún modo las Ordenes religiosas. Hasta los ladrones y los bandidos pueden asociarse legalmente para fines de enseñanza. Los jesuitas, los escolapios, los dominicos, los franciscanos, los maristas y los demás miembros de comunidades religiosas no pueden—si don Alvaro de Albornoz no dispone otro cosa—ejercer el santo apostolado de la instrucción. Es que estas comunidades enseñan la religión católica. Y eso no puede permitirse ni tolerarse. Se pueden enseñar extraoficialmente el mahometismo, el budismo, el judaísmo, el anarquismo y el comunismo. Pero las Ordenes religiosas no pueden enseñar su religión, que ha sido y es, pese a todos los don Alvaro de Albornoz, la religión española. Es que las Ordenes religiosas con su saber y cultura, con su singular pericia pedagógica con el amor y la fuerza poderosa de su vocación, que saben poner lo mismo en la enseñanza que en todas demás empresas, con la solidez y la integridad de su labor educativa y con la sugestión espiritual de sus doctrinas, se adueñan de la conciencia de sus alumnos y de la confianza y el afecto de sus padres. Y eso es lo que no pueden consentir ni permitir los Albornoz y demás pichones del ateísmo que andan todavía a rastras con el enciclopedismo sectario de la Revolución francesa, ya pasado de moda.

Y dice la Constitución en su artículo 39:

«Los españoles podrán asociarse o sindicarse libremente para los distintos fines de la vida humana, conforme a las leyes del Estado».

Pero sin duda ni los jesuítas, ni los escolapios ni los de otras Ordenes religiosas son españoles, aunque hayan nacido en España. Por eso no pueden asociarse para fines instructivos ni educativos. ¿Será que éstos no son fines de la vida humana?

Y estatuye el Código fundamental en su artículo 43: «Los padres están obligados a alimentar, asistir, educar e instruir a sus hijos. El estado velará por el cumplimiento de estos deberes y se obliga subsidiariamente a su ejecución.»

Y en efecto, si un padre de familia o muchos padres de familia quieren instruir y educar a sus hijos, según los dictados de su conciencia libérrima, conforme a su albedrío libérrimo también, y conforme a sus convicciones, no menos libres bajo la dirección y la enseñanza de una Orden religiosa, el Estado en vez de auxiliarlo y protegerlo, le sustraerá ese medio de instrucción y de educación. Tiene el padre la obligación de «educar e instruir a sus hijos», pero bajo la pauta y la imposición forzada del Estado.

Prescriben además las leyes nacionales en su artículo 48:

«La libertad de cátedra queda reconocida y garantizada».

La libertad de cátedra para todos los ciudadanos menos para los de las Ordenes religiosas. Para éstos no hay ni libertad ni cátedra.

Después de esto aguzará Don Alvaro todo aquel ingenio del cual va dando tan peregrinas muestras y ahuecará la voz para proclamar como lo anda proclamando en sus discursos que ni él ni ninguno de los que rigen la República es hostil a la religión católica ni la persiguen. Claro está que los que le oyen lo mirarán primero con [illegible]. Después saldrán [illegible] y hasta quizá acabarán por sonreir.

El inventor Guillermo Marconi irá al congreso internacional de radio, en Madrid

Se agota la paciencia de los delegados a la conferencia mundial de radio ante la inutilidad de los debates efectuados

Actualmente todos los países tienen dos votos; pero los delegados italianos entienden que un solo voto facilitaría las soluciones de los múltiples problemas que se discuten

MADRID, octubre 11. (US.)—La noticia de que el senador Guillermo Marconi, padre de las comunicaciones inalámbricas, vendrá a Madrid para asistir al Congreso Internacional de radio-telegrafía, no ha servido siquiera para ofrecer suficiente incentivo a varias docenas de delegados, cuya paciencia se está agotando por los interminables e inútiles debates que se han venido sosteniendo durante casi seis semanas.

Guglielmo Marconi

Estos delegados declaran que apenas se ha hecho algo de provecho. Señalan a la reunión celebrada hoy donde se llevó a cabo una votación con el fin de poner término a la paralización que se ha registrado en lo referente a la asignación de las distintas bandas de onda, y la votación, lejos de resolver el problema, lo ha intensificado.

Ahora todos los países tienen dos votos, pero los delegados italianos creen que si se concediera a cada país un solo voto se podrían esperar algunos progresos. Según los italianos solamente los países que tienen posesiones coloniales deben disfrutar de dos votos.

LA LISTA DE LOS NOBLES DESPOJADOS DE SUS BIENES

MADRID, octubre 11. (INS.)—En la «Gaceta» se ha publicado hoy la lista de los miembros de la nobleza española que perderán sus bienes de acuerdo con una ley penal, de carácter retroactivo que fué aprobada por las Cortes a raíz del levantamiento del general Sanjurjo en Sevilla contra el gobierno del primer ministro Azaña y con el objeto de llevar al poder a otro gobierno republicano de ideas conservadoras.

La lista contiene 156 títulos, entre los cuales figuran los Duques de Sevilla y Grimalda.

Ossorio y Gallardo dijo en Oviedo que la actuación del Gobierno y de las Cortes se ajusta a los tiempos

Manifestó que el gobierno de Azaña corre el grave peligro de aficionarse a los métodos demasiado expeditivos y muy autoritarios, aspecto en el que habrá que vigilarlo mucho

OVIEDO.—El señor Ossorio y Gallardo conversó con un periodista sobre el momento político.

Refiriéndose a la labor de las Cortes insistió en sus puntos de vista ya conocidos y dijo del Gobierno y las oortes que, apreciando su labor en conjunto, es excelente, afirmativa y ajustada a los tiempos. Quien quera convencerse de ello que compare esta República con la de 1873.

Como el periodista le insinuase el hecho de que no acaban de perfilarse los grandes partidos republicanos el señor Ossorio replicó:

—En efecto, la masa republicana está todavía un poco amorfa. Se dedibujan los radicales para tomar cuerpo Acción Republicana, y los jabalíes..., que ya no son jabalíes.

EL FRACASO DE LAS DERECHAS

Refiriéndose después a la organización de las derechas agregó:

Las derechas están por hacer. Hemos fracasado cuantos hemos querido traer los antiguos elementos conservadores a laborar dentro de la República, y por lo visto habrá que esperar a que sean los mismos elementos nuevos de la República quienes alumbren a la derecha del porvenir.

El periodista interrogó:

—¿Puede usted calificar el partido de Acción Popular?

El señor Ossorio contestó:

—Sí puedo; pero no quiero.

EL ESTATUTO

Después de referirse al Estatuto diciendo que no había más remedio que probar los caminos de libertad en vista de que han fracasado los de la reacción, añadió que no descubría nada al afirmar que se puede esperar mucho más de un catalán contento que de un catalán enojado. Ensayemos, pues, los sistemas de la confianza y de la efusión. La conducta de los catalanes en el Parlamento y los primeros pasos que han dado después del Estatuto permiten un prudente optimismo.

Como el periodista aludiese a si creía posible la formación de un nuevo Gobierno el señor Ossorio contestó:

NO HAY QUE PENSAR EN NUEVOS GOBIERNOS

—¿De qué nuevo Gobierno me habla usted? Porque ahora no hay que hablar sino del Gobierno Azaña. Tiene un grave peligro: aficionarse a los métidos demasiado expeditivos y autoritarios, y, por tanto, habrá que vigilarlo mucho en este aspecto; pero, hoy por hoy, es insustituíble. El día de mañana yo espero que se fundan los de Acción, los radicales y los radicales socialistas, ya que ninguna diferencia ideológica les separa. A la izquierda quedarán los socialistas, y a la derecha Dios quérrá algún día que surja un partido conservador.

LA COLABORACION SOCIALISTA

Contestando a la última pregunta, referente a la colaboración de los socialistas, dijo:

—Los socialistas han hecho nasta ahora una política más inspirada en servir los intereses genéricos de la República que sus ideales marxistas, y la burguesía que los injuria no sabe lo que dice; pero esta situación no debe prolongarse. Los socialistas, si sirven su doctrina, inquietan y perturban la sociedad y la economía burguesa, y si no la sirven se desprestigian a sí mismos. Parece, pues, convenientísimo que se unan todos los republicanos para gobernar y que los socialistas vuelvan a la oposición. En las calles, y no en la «Gaceta», es donde se debe conquistar la opinión nacional.

El nuevo impuesto sobre las rentas de cien mil pesetas anuales fué sancionado ayer

Se proyecta ampliar luego este tributo a todos los que tengan renta de su capital

MADRID, octubre 11. (INS.)—En el consejo de ministros celebrado hoy bajo la presidencia de Azaña, se aprobó un proyecto de ley estableciendo en España el impuesto sobre la renta.

El proyecto, según se tiene entendido, será sometido a la aprobación de las Cortes el viernes.

A juzgar por las declaraciones que hizo hace días el ministro de Obras Públicas, don Indalecio Prieto, el impuesto se aplicará por el momento a las rentas de 100.000 pesetas o más al año, pero más tarde se irá reduciendo el límite al objeto de que llegue a comprender a todos cuantos perciben rentas derivadas de la aplicación de sus capitales.

EL CONGRESO SOCIALISTA PEDIRA LA DISOLUCION DE LA BENEMERITA

MADRID, octubre 11. (INS.)—En la sesión celebrada hoy por el Congreso Socialista se ha aprobado una moción pidiendo al gobierno del presidente Alcalá Zamora que disuelva el Instituto de la Guardia Civil.

En la moción, como en los discursos pronunciados para defenderla, se acusa a la Guardia Civil de amparar los intereses de los burgueses y de oprimir a las clases menos afortunadas.

Otra de las acusaciones que se lanzaron contra el Benemérito Instituto es la de que atropella a los elementos socialistas de las poblaciones pequeñas de España.

Termina pidiendo que se cree una Guardia Rural que sustituya al tradicional Instituto.

EN EL PUEBLO DE TEBA, MALAGA, CUATRO CABALLISTAS DE ANTIFAZ ROBAN Y ESCAPAN A LA SIERRA

Cuatro conocidos jóvenes de Alcoy se dirigían en automóvil a Alicante a presenciar un partido de futbol, despeñándose el vehículo y resultando muertos tres de los ocupantes

MALAGA, octubre 11 (ST.)— El puelo de Teba ha vivido escenas del siglo pasado.

Cuatro caballistas armados de escopeta y pistola, y con las caras cubiertas de antifaces, atracaron en el lugar conocido por la Quinta de las Mulas, a Juan Casanova Pérez, cobrador de la Banca Sánchez Medina, de Campillos.

Las nueve mil pesetas que llevaba el cobrador pasaron íntegras a la bolsa de los arcaicos atracadores; y éstos, a todo galope de sus cabalgaduras, se internaron en la Sierra de Carmona.

En su persecución salió la Guardia Civil.

Han sido detenido varios individuos sospechosos, a los que se cree relacionados con este suceso.

CUANDO SE DIRIGIAN A ALICANTE PARA PRESENCIAR UN PARTIDO DE FUTBOL SE PRECIPITA EL COCHE POR UN BARRANCO

ALCOY, octubre 11 (ST.)— Cuando marchaban en automóvil para presenciar un partido de fútbol los conocidos jóvenes de esta ciudad Alfonso Aznar Mataix y los hermanos Rafael y Francisco Gisbert, acompañados de su hermano Santiago Gisbert, que conducía el coche, al llegar al barranco Batalla, y al sitio conocido por peñón del Fraile, el coche, que llevaba una velocidad excesiva, sufrió una desviación de la carretera, precipitándose por el barranco.

Los señores Aznar y los dos hermanos Rafael y Francisco Gisbert resultaron muertos en el acto.

El conductor del coche resultó gravemente herido, temiéndose que fallezca.

EL EMPRESTITO DEL MAJZEN

MADRID, octubre 11. (ST.)—Para fines de mes estará ya preparada la emisión de los veinticuatro millones del empréstito del Majzen, que han correspondido a España.

Se había dicho, en un principio, que los Bancos suscribirían a esta operación sin abrir, para ella, las ventanillas. Parece ser que no sucederá así.

Teniendo en cuenta la serie de garantías que rodean a este papel y su misma calidad intrínseca, se ofrecerá en suscripción pública. Aunque de momento no se conocen oficialmente las condiciones, parece que se acercarán a éstas: 98 por 100 como tipo de emisión y 6 por 100 libre de impuestos como rendimiento.

LOS PREMIOS DE LA ACADEMIA DE LA HISTORIA

MADRID, octubre 11 (ST.)

La Academia de la Historia, para conmemorar la fiesta de la Raza, concede un premio a la virtud y otro al talento, consistentes ambos en mil pesetas en metálico.

El primero se concederá a la persona en quien concurran durante el año 1933 más actos virtuosos, y el segundo al autor de la mejor monografía histórica o geográfica de asunto español.

CARBURO ESPAÑOL

—Más—
Libras por Tambor
—Más—
Gas por Libra
El de mayor rendimiento

CUANDO no había en el mercado CARBURO ESPAÑOL, recuerde usted lo que pagaba por un tambor; ahora paga mucho menos. - Al Carburo Español le debe usted la reducción de sus gastos.

USELO POR CONVENIENCIA

Unión Carburos, S. A. - España

Agentes exclusivos: E. Fernández y Cía. S. en C. Belascoaín 69, Tel. U-5215

HILO PARA TEJER

De última novedad, para tejidos domésticos, lo acabamos de recibir en gran cantidad y lo seguimos vendiendo a nuestros precios especiales de situación.

E. FERNANDEZ Y Ca. S. en C.
BELASCOAIN Y SAN RAFAEL
Teléfonos U-5215 y U-5371

LOS ALCALDES GALLEGOS PIDEN QUE SE DE A GALICIA ESTATUTO ANALOGO AL DE LOS CATALANES

En El Ferrol se ha efectuado la detención de varios de los obreros canteros que se hallan en huelga, a los que se acusa de tratar de destruir una casa con una bomba

CORUÑA, octubre 11. (INS.)—La mayoría de las contestaciones de los alcaldes acerca del cuestionario que se les sometió recientemente revela que la casi totalidad de las autoridades municipales se pronuncia a favor de que el estado español conceda a Galicia un Estatuto igual al que ha dado a Cataluña.

Entienden los alcaldes que no sería prudente conceder a unas regiones mayor autonomía que a las demás.

TRATARON LOS HUELGUISTAS DE VOLAR UN EDIFICIO

FERROL, octubre 11. (INS.)—Varios canteros han sido arrestados hoy por la policía que los acusa de haber intentado colocar una bomba en una casa en construcción con el objeto de destruirla.

Se tiene entendido que la colocación de la zomba es resultado de la huelga declarada por al gremio de canteros en señal de protesta contra el despido de siete obreros.

FALLECIO EL ESCRITOR GALLEGO FELIX RODRIGUEZ

FERROL, octubre 11. (INS.)—Ha fallecido en esta ciudad el escritor local y jefe político don Félix Rodríguez, a consecuencia de las heridas que recibió al ser arrollado por una bicicleta que manejaba un joven a gran velocidad.

MEDIDAS CONTRA LA IRRESPETUOSIDAD ANTE EL HIMNO

CORUÑA, octubre 11. (INS.)—El gobernador civil de la provincia ha anunciado hoy que impondrá fuertes multas a las personas que no muestren el debido respeto en los momentos en que se ejecuta el himno nacional republicano español, agregando que se ve obligado a llamar la atención de todos por haber recibido numerosas quejas últimamente acerca de la indiferencia e irrespetuosidad con que se escucha el Himno de Riego.

IMPRESIONES SOBRE LA LABOR PARA REVISION DEL TRATADO DE RECIPROCIDAD

Mañana, a las cuatro de la tarde se reunirán, con la asistencia del Presidente de la Comisión para el Mejoramiento de las Relaciones Comerciales con los Estados Unidos doctor Rogelio Díaz Pardo, los Presidentes de las Sub Comisiones de dicho organismo que tienen a su cargo el estudio detallado de la revisión del tratado de reciprocidad existente entre Cuba y los Estados Unidos.

En dicho acto se cambiarán impresiones sobre las labores realizadas hasta la fecha por las citadas sub comisiones y se tomarán acuerdos para poder entregar los informes al Comité Central de la Comisión, de conformidad con los deseos ya expresados por su Presidente doctor Rogelio Díaz Pardo.

ATACADOS DE TIFOIDEA

El jefe local de Guáimaro informó ayer a la Superioridad venir padeciendo de fiebre tifoidea los vecinos Severino Ibarra, Nicomedes del Sol, Manuel Godínez y Ana María, Nieves, Juana, Caridad, José y Epifanio García.

DENUNCIA LA DESAPARICION DE SU PADRASTRO

A la policía denunció Manuel Sánchez Villa, vecino de Santa Felicia número 1, la desaparición de su padrastro Luis Pérez Santana, que cuenta 37 años de edad, que salió de su domicilio en busca de unos mandados sin que regresara, temiendo le hubiera ocurrido alguna desgracia.

MEXICO Y PERU ACEPTARON EL PLAN ESPAÑOL

Don José Sánchez Guerra ha mejorado bastante, pero todavía se halla en peligro

MADRID, octubre 11. (US).—En los círculos diplomáticos de esta ciudad se espera que los gobiernos de México y Perú reanuden en breve sus relaciones diplomáticas. Se dice que el gobierno de Lima ha aceptado un plan mediante el cual México declarará que no tenía intenciones de ofender al Perú cuando se rompieron las relaciones diplomáticas entre ambos países con motivo del incidente Cabral.

MEJORA EL EX PRESIDENTE SANCHEZ GUERRA

MADRID, octubre 11. (INS).—El estado del ex presidente del Consejo de Ministros y jefe que fué del partido conservador español, don José Sánchez Guerra, ha mejorado bastante hoy, según los médicos, quienes, sin embargo, abrigan algunos temores debido a la avanzada edad del paciente.

Los familiares del anciano estadista negaron que su estado fuese grave, como se anunció por la prensa.

El señor Sánchez Guerra fué atacado ayer repentinamente por una parálisis parcial.

LOS MINISTROS SOCIALISTAS PIDEN PERMISO PARA RETIRARSE DEL GOBIERNO CUANDO QUIERAN

Según noticias recibidas por la estación inalámbrica del Cabo Finisterre, el vapor de carga belga «Chedestad», se ha hundido durante una tormenta salvándose los tripulantes

MADRID, octubre 11 (US.)—Don Indalecio Prieto, ministro de Obras Públicas, aconsejó esta noche a sus colegas del Congreso Socialista que deben adoptar una medida autorizando a los ministros socialistas para que se retiren del Gobierno tan pronto como las circunstancias lo permitan.

El referido ministro introdujo una moción esta noche, redactada en los siguientes términos:

«Resuelto: Que este Congreso socialista autoriza a los ministros, miembros de su partido, para que pongan fin a su cooperación con el Gobierno cuando lo permitan las circunstancias, bajo condición de que su retirada del Gabinete no perjudique la política izquierdista de la República.

Se espera que la moción sea aprobada por el Congreso.

SE HUNDIO UN BARCO BELGA EN LAS COSTAS ESPAÑOLAS

LA CORUÑA, octubre 11 (US.)—La estación inalámbrica de Cape Finisterre, anunció hoy que el vapor belga «Chedestad» se había hundido durante una tormenta en la costa norte; pero que toda su tripulación había sdo salvada.

El «Chedestad» es un vapor de carga de cinco mil toneladas de desplazamiento.

LOS LIDERES OBREROS CELEBRARON UNA REUNION EN MADRID

MADRID, octubre 12 (miércoles). (US.)— Los líderes de la Unión General Obrera celebraron un mitin en esta ciudad anoche, y a las dos de la madrugada de hoy todavía no habían suspendido la sesión, discutiendo las medidas que debían adoptarse en el caso de que se confirmasen los rumores de otra revuelta monárquica.

Los líderes conceden que los rumores son infundados, pero aseguraron que están dispuestos a prepararse para cualquier contingencia.

Importante

Ponemos en conocimiento de nuestros señores anunciantes, que a fin de darles el servicio que su cortesía para nosotros merece, hoy día 12 fiesta de la Raza, el Departamento de ANUNCIOS funcionará de 9 a. m. a 4 p. m. recibiendo durante estas horas los anuncios para los días siguientes

NOTA:— El Departamento de Anuncios Clasificados estará abierto como de costumbre de 7 y media a. m., a 10 p. m.

DIARIO DE LA MARINA S. A.

DIVAGACIONES DE UN ESPANOL

La influencia del paisaje

Por JOSE AIXALA

EL reputado parlamentario don Pedro Corominas, hábil y sesudo conferencista, autor de muchos libros que acusan su profundidad en el pensar; aquel mago de la psicología humana que en «La Vida Austera» hizo gala de sus observaciones, analizando el corazón y la mente de una madre, que antes fué niña, luego convirtióse en núbil, para sentir la renovación de la especie y después compartió con el hombre el fruto de los hijos, el encadenamiento de la lucha por la existencia y el firme andar de una raza, me ha enviado un estudio escrito en Toledo, bajo el título de «Elogio del paisaje catalán».

Es un elogio que, con más o menos variantes, puede aplicarse a Cuba, a Andalucía, a la Montaña o al ex-Principado de Asturias. La tierra, el mar, el aire, la luz, los ambientes de cada sector comarcano, provincial o nacional, sin negar la teoría de Spengler sobre la influencia de la historia, de la raza, o de la sangre, forman con las corrientes eléctricas y la luminosidad de la atmósfera el tipo humano de cada país. Jamás se halló una tierra continental sin habitantes. ¿De dónde vinieron los Incas? ¿Quién sabe la verdad de los Aztecas? ¿Qué mentiras, o supuestos, no habremos barajado con las razas indias o los hotentotes? Cuando Catón se apareció por casa, ya tuvo que entendérselas con los «indiquetas» que le plantaron cara.

Las especies humanas no son hijas de una sola sangre. Latinos, godos y árabes que fueron por el mundo, han sufrido la evolución del destino con la fusión del paisaje. Y esto, en Cuba, es de una evidencia colosal. Un matrimonio astur, gallego o castellano, viene con hijos a este país en donde procrea, y los nacidos en el trópico, con ser iguales, tendrán una característica de cubano, que se distingue completamente de sus hermanos. Es el paisaje cubano, con sus brisas y sus tormentas, con sus luminosidades y sus emergencias de la tierra que da el sello de su poder y los rasgos especiales de sus influencias panorámicas.

Del conjunto de razas nórdicas y latinas que de los Puritanos a la fecha han cruzado el vasto territorio de la Unión Americana, han producido el tipo yanqui que a la tercera generación ya desdice de su originalidad. Pero así y todo un tejano y un hijo de Boston, revelarán las características de cada linaje con relación al ambiente, a la latitud y a las influencias del monte o del mar. El Pasiego» ofrece la particularidad del avezado a salvar abismos. Un castellano de la planicie, tiene aquella proyección de la sombra que le presta el ocaso del sol, dilatando su silueta por encima de los barbechos que forman horizonte.

Por estas influencias del paisaje en cada región, se perfilan las reproducciones del linaje. Desaparece el típico de cada emigrado porque la especie se delinea con la influencia del medio. Todos los negros traídos de Africa al reproducirse en Cuba o en el Norte, han pagado tributo al país que los han moldeado con sus especialidades. Un «criollo» ya era una renovación por la dulzura de sus líneas, la amabilidad del sentir que no tienen, por regla general, el jamaiquino o el de Luisiana. Ved cómo, en igualdad de proporción, la morena cubana se pirra por los zapatos en primer término y no le importa, o más bien le molesta, ponerse un sombrero. En cambio, una jamaiquina saldrá descalza sino tiene zapatos, pero no irá a la calle sin un sombrero o cosa que se le parezca.

La comunión de la tierra, del mar y del cielo dan la figura y luego viene la cultura a mejorar el sentimiento y a pulir la influencia de las almas. El paisaje, dice Corominas, es todo el mundo exterior que nos entra por el alma y la fecunda la avidez del hambre insaciable del mirar, de oír, de tocar, de oler y de gustar que van alimentando el «connubium» del hombre con el paisaje. Sintetiza su especialidad. Le dá su lenguaje común. Y así generaliza el denominador común de cada lugar, comarca, provincia o nación. El «gaucho», el «inca», el «azteca» y todo ejemplar autóctono, resurge purificado por el paisaje, pero son indestructibles porque a su origen, llevan en sus átomos toda la influencia de las Pampas, o de sus peculiares adornos que da el ambiente respectivo.

La transparencia del ambiente moleculiza, pulveriza, atomiza el paisaje y el alma con el relieve de una infinita variedad de formas, dice el filósofo que analizó «El Sentimiento de la Riqueza en Castilla». La plasticidad externa del individuo, en cada paisaje, tiene también, o además, la influencia del sentimiento. Un español en Cuba no produce españoles, sino cubanos. Si don Antonio Cánovas del Castillo, que se lamentaba de que no habíamos sabido hacerlos con idénticos sentires y quereres, hubiese tenido la suerte de verse reproducido en cualquier parte del mundo, no lamentaríamos esta «perogrullada» al revés. Si «Al Catalán de la Mancha», de Rosiñol, le salió el hijo torero, de un torero, en Deusto, quizás tendríamos a un jesuita, y el propio Cánovas, si hubiese permanecido en Vich, Olot o Reus, probablemente le saldría un catalanista.

Durante la guerra por la Independencia de Cuba, ocurrió el caso siguiente: Un español de los de Ley, es decir, austero, padrazo, trabajador, amante de su familia, propulsor de negocios y patricio cien por cien, tenía un hijo que se adoraban entrambos. El viejo, era Jefe de un Regimiento de Caballería de Voluntarios, y su ayudante, naturalmente, lo era su hijo idolatrado, el heredero suyo, lo más identificados «ambos a dos». Un día el General X, Jefe de la Provincia Z, le llamó para decirle:

—Debe recoger las armas de sus voluntarios y estar alerta, que tiene usted inseguros combatientes a sus órdenes.

—¡Esto es una vil calumnia que le han dado a U.S.! ¡Yo respondo de mi gente!

Los que se escaparon para la manigua, iban mandados por el hijo del patricio, que, al saberlo, se voló los sesos...

Esta es la influencia del paisaje, de la tierra de la luminosidad que no entendía el gran estadista don Antonio Casanaovas del Castillo Los Maragall son hijos de andaluza, Guimerá de Isleña de Santa Cruz de Tenerife, el doctor Robert, tampiqueño, fué de niño a Cataluña y se fundió con su paisaje, con todas las características del ambiente, de sus valles y montañas, de sus campiñas y su mar latino.

Y el Sr. Corominas, diputado constituyente, desde la Imperial Toledo, nos dice que cada país tiene su personalidad y conforme a sus normas influenciadas por el paisaje, sus habitantes van cumpliendo los mandatos no promulgados, pero influenciados por la luminosidad de la luz, los aires que mecen las hojas de los árboles y saturan el pulmón de amor. Y de ahí persiste el ritmo de la especie, y su manera de expresarse, y de sugerencia en sugerencia, liega a esta conclusión que es aplicable a todos los sectores del mundo:

«Mientras haya una mujer catalana en Cataluña, capaz de concebir y procrear, por vencedores que hubiese, por dominadores que aparezcan, o por invasiones posibles, la sangre de estos dominantes teniendo la perpetuidad del paisaje ,se produciría de nuevo la raza, tan esencialmente catalana como la nuestra».

Don Gabriel Camps es hijo de catalán y heroico militar español que supo defender a Holguín, y hablando en catalán, ante un alboroto de Manresa, presenciado por el entonces imberbe Gabriel, puso en quietud la tormenta de un océano popular: le bastó el aceite del idioma y la influencia del paisaje.

Pues bien; el que fué el PRIMER AUTONOMISTA ESPAÑOL en Cuba, dió en Güines a cubanos cubanísimos, con amores para sus progenitores; pero el paisaje de Güines y por extensión el de Cuba, decretaron, por el poderoso influjo de los ambientes de que habla el filósofo Corominas, que esa utopía de Cánovas del Castillo no apareciera en la práctica, porque en el fondo de todo cubano siempre hubo, con mayor o menor potencia sentimental el decreto del paisaje para todos los hijos de su imperio, concedido por Dios a cada país.

Don Pedro Corominas tiene razón: en el ritmo de cada sector se hallan las tres palabras de una magia absoluta, ineludible, dominante y sagaz que son:

«La mesura del Amor, la Clemencia de las almas, la Luminosidad del País».

M.E.C.D. 2016

MAGNO FESTIVAL BALOMPEDICO ESTA TARDE EN LA "TROPICAL"

C. GALLEGO-JUVENTUD Y CATALUNYA E IBERIA EN OPCION A DOS HERMOSAS COPAS DE PLATA

EN HOMENAJE A MR. WILLIAM A. CAMPBELL Y EN BENEFICIO DEL ASILO DE CIEGOS "VARONA SUAREZ" SE EFECTUARA GRAN FIESTA HOY EN LA TROPICAL

COMENZARA LA GRAN FIESTA, QUE SERA AMENIZADA POR LA BANDA DEL EJERCITO, CON UN MATCH ENTRE LOS EQUIPOS INFANTILES DEL FORTUNA Y C. GALLEGO; DESPUES SE EFECTUARA UN VISTOSO DESFILE EN EL QUE HAN DE TOMAR PARTE TODOS LOS CLUBS DE LA FEDERACION

EL ENCARGADO DE LOS NEGOCIOS DE ESPAÑA EN CUBA, SR. FORNS, HARA EL KICK OFF DEL MATCH DE CATALUNYA-IBERIA

POR PETER

UN gran día para el balompié cubano el de hoy en el bello estadio que mandara a construír la Cervecería La Tropical, para que los sports en Cuba tuvieran un campo amplio para la divulgación de los deportes.

La Federación de Fútbol de la Habana, siguiendo indicaciones de la Asociación de Fútbol de la República de Cuba, organismo máximo del balompié en esta bendita tierra, designó el día de hoy, Día de la Raza, para celebrar una fiesta a beneficio de la Fundación Cultural para Ciegos «Varona Suárez».

El organismo máximo del fútbol había pedido primeramente una fiesta en honor de Mr. William A. Campbell, un escocés que se ha encariñado con la causa balompédica cubana, y en ella viene laborando por espacio de más de veinte años. Pero ese noblote de Mr. Campbell rehusó tal distinción, y en su lugar rogó a los dos organismos, a la Asociación de Fútbol de la República y a la Federación de Fútbol de la Habana, que esa fiesta se diera en provecho de una institución humanitaria cubana, y ésta, por indicación del mismo Campbell, resultó el asilo de ciegos ya citado.

Llegó la hora de confeccionar el programa para tan magno acontecimiento deportivo, y la hora esa encontró en la presidencia de la Federación de Fútbol de la Habana, al compañero de la crónica balompédica, al bien querido Carlos González de Ancos, («Junior»), redactor de la sección futbolística de nuestro colega «El Mundo», y a pesar de que el compañero estaba enemistado con Campbell, conocedor de los méritos contraídos por él con el balompié cubano, dispuso que además de una fiesta en provecho de los cieguecitos de ese asilo, fuera también una fiesta de homenaje a su persona como lo quería la Nacional. Un gesto que delata en primer lugar el espíritu de justicia que anima al nuevo presidente de la Federación de Fútbol de la Habana y que es patente, en segundo lugar, de lo mucho que ha laborado Mr. Campbell por el balompié en Cuba, primero como jugador, después como director y siempre como un consejero leal en el que siempre la disciplina ha sido el sello de distinción.

De manera que hoy la afición cubana va a rendir pleitesía al hombre que más ha laborado en Cuba por el balompié, desde aquella época feliz en que nuestros primitivos jugadores cargaban con los postes o marcaban las porterías con bultos de ropas, y de paso va a contribuír con su modesto óbolo para que no le falte lo más perentorio a los pobres asilados que hay en el asilo «Varona Suárez», y que tuvieron la desgracia de perder el más preciado de los sentidos. Gracias a ese humanitarismo de los aficionados balompédicos, nunca puesto en entredicho, esos pobres que viven en una noche eterna, tendrán una frazada para evitarse de los rigores del invierno que se nos acerca.

UN PROGRAMA ESTUPENDO

El programa combinado por el presidente de la Federación de Fútbol de la Habana, en colaboración con los presidentes de clubs y con el deseo de todos los atletas de ese organismo, no puede resultar más interesante. Primeramente han de jugar los equipos infantiles del Fortuna y del Deportivo Centro Gallego, teams en los cuales se encuentran las futuras estrellas que hemos de admirar más tarde en nuestros primeros equipos. Estos teams han demostrado en casi todos los encuentros que han celebrado, que son los onces compuestos de «pibes» que mejor juegan al fútbol, y esa demostración no sólo la han hecho los «alacrancitos» en el Campo Polar y en el Stadium Cerveza Tropical, sino también en el «Campo Armada», del Deportivo Hispano América, en donde jugaron recientemente con los «tigritos», aunque con otro nombre para escapar al castigo federativo, y en el Iucero tenemos entendido que dividieron honores con los pequeños tigres, que gozan de ser los Campeonse de la infantilidad balompédica en la Habana. Es un «entremés» digno del gran banquete que se le ofrece a los aficionados.

Después de ese match que ha de dar los primeros alegrones y los primeros momentos de emoción en la gran fiesta, se efectuará un desfile muy vistoso y en el que han de tomar parte todas las sociedades balompédicas, tanto de Primera como de Segunda Categorías, así como los miembros de nuestros organismos y las altas personalidades que han sido invitadas a la fiesta y que han prometido su asistencia. El acto, que será amenizado por la banda del Ejército, será digno de verse.

Hecha esta vistosa ceremonia saldrán al verde field tropicalinos los toros de la Juventud Asturiana y los Alacranes del Deportivo Centro Gallego, que ostenta el Campeonato Nacional de los dos últimos años. Ambos teams se presentarán con lo mejor que tienen en casa. Se discute una hermosa copa, y tanto los equipiers que preside José María Prieto, como los que dirige Lucio Fuentes y Corripio, han prometido llevar el premio para la sociedad. Los equipos han estado poniéndose en condiciones a fin de ofrecer uno de esos partidos que tanto entusiasman a nuestros «hinchas», un encuentro, en fin, que se parezca al último que ofrecieron en el estadio de «Rubín».

Como final de fiesta se ofrecerá el match entre los noys del Catalunya y los leones del Iberia. Estos son precisamente los dos equipos que se encuentran empatados en el primer lugar del torneo que se está jugando, y el match de hoy, puede ser un adelanto de lo que será el que han de jugar más tarde. Por lo pronto el ganador del match de hoy obtendrá una costosa y elegante copa. ¿Será para el Catalunya? ¿Irá a parar a la bien repleta vitrina de los leones? Faltan muy pocas horas para poder contestar estas interrogaciones.

El precio de las entradas, a base de cincuenta centavos, nos permite asegurar que el lleno va a ser de los grandes. De lo que nos alegraríamos por los pobrecitos ciegos.

A última hora nos avisan que el doctor Forns, encargado de negocios de España en Cuba, será el encargado de hacer el kick-off de honor en el match de Catalunya e Iberia.

Entre las altas personalidades que han sido invitadas y que se sabe que han prometido su asistencia, e irán, se puede dar por seguro al Excmo. ministro de Inglaterra y el señor José María Bermejo, cónsul de España.

He aquí la alocución que hace—y que mucho le honra—la Juventud Asturiana a sus socios:

Hoy, día 12, celebra la Federación de Fútbol de la Habana, en el Stadium Tropical, un programa a beneficio de la Fundación de Ciegos «Varona Suárez», en cuyo programa tomarán parte todos los equipos de esa Federación.

«Esta Sociedad, que ha sido siempre enemiga de organizar beneficios, estima que el gesto de la Federación de Fútbol es verdaderamente altruísta y digno de ser imitado por todas aquellas personas que albergan sentimientos nobles en su pecho.

«Este acto, organizado en beneficio de aquellos que viven en las eternas tinieblas, llevará a su espíritu un poco de consuelo y servirá de lenitivo en la inmensa carga que vienen soportando.

«Por lo tanto, hago un ruego cariñoso a todos los socios de Juventud Asturiana, para que concurran en el día de hoy al Stadium Tropical, en la seguridad de que aparte del goce que experimentarán al contemplar buenos partidos de fútbol, llevarán también en sus corazones la satisfacción de haber ayudado a quien lo necesita.—Muchas gracias a todos.

(f.) **Lucio Fuentes,**
PRESIDENTE».

Keswick, Staracene, Dianamede, Sir Alwington, Ugly Mug y Popcorn en la carrera estelar de esta tarde

Magnífico programa de siete justas ha preparado el «Club Hípico» para hoy, Día de la Raza. Dos de las carreras se discutirán a milla y un dieciseis. Buenos jockeys en acción

Excelente programa de siete carreras ha sido confeccionado por el Club Hípico de Cuba para la fiesta de esta tarde en Oriental Park, conmemorativa del Día de la Raza, que ha de ser grata continuación del brillante acontecimiento celebrado en el bello feudo turfista en el aniversario del Grito de Yara.

Staracene y Popcorn, ganadores en sus últimas salidas, Ugly Mug y Sir Alwington segundos, Keswick tercero y Dianamede cuarto forman el grupo contendiente del estelar que esta tarde será discutido a seis furlongs como quinto episodio de la interesante jornada turfista. Keswick por su calidad y méritos tendrá que soportar el peso máximo ascendente a 114 libras.

DOS CARRERAS TRASATLANTICAS

A milla y un dieciseisavo serán discutidos los episodios sexto y séptimo del atractivo programa que esta tarde se ofrece en Oriental Park. Ambos con grupos de consistentes ejemplares de la travesía.

Southern Cloud, Spanish Lay, Sandals, Drifter, Lady Hay, Ray Ruddy, Elmer H. y Justiciary van a la tira en la sexta donde aparece Southern Cloud con sólido chance por su buena demostración reciente a menos distancia. Elmer H., está en magnífica forma y deberá dar la batalla a la anterior.

En la del cierre van al post Old William, ganador descalificado del domingo y Bee Jay, ganador el lunes, contra High Life, Joe Adams, Fauquier-s Pride, Honest John y Sam Slick, que tienen flus para brindar excelente contienda.

CUATRO CONTIENDAS PARA SPRINTERS

Abren las hostilidades turfísticas de esta tarde siete buenos sprinters que cubrirán siete furlongs. Dark Dawn, Thistle Evie, Mc Wiggle, Light foot Don, Johnny Campbell, Dictate y Croissantanis. Estos dos últimos parecen los más capacitados para batirse por los honores del primer puesto, pero las carreras resultan siempre fascinantes por los enigmáticas y si hay sorpresas en ésta, el dividendo será de liga mayor.

Grupo algo mejor que el anterior se batirá en la segunda a seis furlongs. Aquí entran True Play, Check Out, Decorous, Shirley Gray, Flying Sixty, Brown Mole, My Madam y Sansixty. Esta es una carrera abierta, para todas edades, en la que pudiera darse el éxito de uno de los novatos que pechan contra los de edad madura.

COMIDA DEL PRIMER DAILY DOUBLE

Andresito corre hoy en su pista, y será uno de los elegidos para las inversiones del primer daily double, teniendo en la tercera a cinco y medio furlongs a tales buenos contrarios como Arrogant, Mexican D., Cedar Crest, Vivian Wright, Rose Tournament, Two Bills y Precious Ann. Este evento ofrece excepcionales oportunidades para invertir con éxito.

Two Bills y Precious Ann, ganaron su última, Mexican D., acabó segundo, Cedar Crest tercero y Rose Tournamrnt cuarta. Los restantes son todos dignos contrarios.

LA CUARTA A SEIS FURLONGS

En esta interesante justa a seis furlongs han sido agrupados los muy consistentes Clemmie, Damocles, Belgium, Unstained, Carloman, Prince Cloi e Infi Shot, ganadores estos dos últimos de sus recientes salidas.

TODOS CAPACITADOS FANGUEROS

Han sido acondicionadas las siete interesantes justas de esta tarde función extraordinaria del mitin de turf veraniego, para poner en acción a grupos de ejemplares en su totalidad capacitados para brindar reñidas contiendas sobre pista en proceso de seca.

Tres o más candidatos en cada evento lucen con idéntico chance de cobro. Esto brinda estímulo adicional al programa que esta tarde deleitará a extraordinaria concurrencia en el bello hipódromo de Marianao.

BUENOS JOCKEYS EN ACCION

El regreso de Pernia y Lipiec a las actividades de la pista brinda poderosa atracción a las siete justas que esta tarde habrán de discutirse en Oriental Park.

Pernia, Perdomo, Lipiec, Moore, Ford, Fisher, Paz; Fernández, Beecroft, Sánchez y Palumbo forman un conjunto de sobresalientes jinetes que serán vistos en acción en la función turfista de ésta tarde y que cuentan legiones de simpatizadores por su maestría en la difícil profesión.

LOGRO EL CIENFUEGOS UNA DOBLE VICTORIA EN EL BASE BALL

El día 8 los reyes de la Manigua, le dieron una lección de base ball al Beneficencia, ganándole fácilmente con anotación de 6x2 lanzando en este desafío por los Cienfuegueros Abelardo Barberá (Warneke) que dominó a su antojo a los muchachos de la casa cuna, sirviéndoles 11 ponches y conectando tres hits en cuatro veces que fué a home.

La segunda victoria fué el día 10 en la que los muchachos que dirige Clemente derrotaron decisivamente al Atlético de los Pinos con anotación de 13 x 4. Cubriéndose de gloria el pitcher P. Andino denominando la gran batería de los Pinos a la hora oportuna siendo muy bien secundado por el receptor Raul Solares también merecen ser mencionados la primera base P. García que fildeó mu bien y bateó de 5-3. Llusa que dió un tubey a la hora oportuna y J. Torres, M. Fajo y Portela que fildearon muy bien.

SELECCIONES DE PHAR LAP

PRIMERA CARRERA.—RECLAMABLE

7 furlones. Para ejemplares de tres años y más.
PREMIO 165 PESOS

CROISSANTANIS es el lógico.

Croissantanis	110	Es su distancia preferida.
Dark Dawn	112	La parte interior es mala
Dictate	108	Es bastante débil ésta

También correrán: Thistle Evie, 112; McWiggle, 109, Lightfoot Don, 112 y Johnny Campbell, 112.

SEGUNDA CARRERA.—RECLAMABLE

6 furlones. Para ejemplares de todas las edades.
PREMIO 165 PESOS

FLYING SIXTY Gran Chance.

Flying Sixty	106	No se tome en cuenta su última
True Play	109	El caballo lógico a batir
My Madam	106	Termina con mucho coraje.
Sansixty	92	Corre muy bien la pista

También correrán: Check Out, 97; Decorous, 107; Shirley Grey, 108: Flying Plum, 112 y Brown Mole, 108.

TERCERA CARRERA.—RECLAMABLE

5 1—2 furlones. Para ejemplares de tres años y más.
PREMIO 165 PESOS

MEXICAN D. por su última.

Mexican D.	109	La carrera es algo difícil
Cedar Crest	105	En forma últimamente.
Precious Ann	108	Pudiera quedar más cerca.
Andresito	102	Van deteriorando mucho.

También correrán: Arrogant, 110; Vivian Wright, 109; Innisfail, 97; Rose Tournament, 103; Two Bills, 109 y Billycoo. 109.

CUARTA CARRERA.—RECLAMABLE

6 Furlones para ejemplares de tres años y más.
PREMIO 165 PESOS

INFI SHOT está disparado.

Infi Shot	101	Está desconocido este potro.
Carloman	100	Pasmó en su anterior
Dámocles	100	Está en su pista favorita

También correrán: Clemmie, 99, Belgium, 108; Unstained, 92, y Prince Cloi, 105.

QUINTA CARRERA.—NO RECLAMABLE

6 Furlones para ejemplares de tres años y más.
PREMIO 165 PESOS.

KESWICK va al desquite.

Keswick	114	Lució bien en el clásico
Sir Alwington	110	Un contrario muy peligroso
Ugly Mug	102	Su última fué espléndida
Popcorn	107	Viene listo del Norte

También correrán Dianamede, 99, y Staracene, 108.

SEXTA CARRERA.—RECLAMABLE

Milla y Dieciseisavo. Para ejemplares de tres años y más.
PREMIO 165 PESOS

DRIFTER va al desquite.

Drifter	116	Carga muy bien el peso
Elmer H.	114	Terminó fuerte en su última
Southern Cloud	109	Su forma actual es soberbia
Ray Ruddy	112	Un caballo muy fuerte

También correrán: Spanish Lay, 110; Sandals, 109; Curt, 110; Lady Hay, 1111; Justiciary, 101 y Doc 109.

SEPTIMA CARRERA.—RECLAMABLE

Milla y dieciseisavo. Para ejemplares de tres años y más.
PREMIO 165 PESOS.

HONEST JOHN va ligerito.

Honest John	101	El que tiene más clase
Bee Jay	110	Es un enemigo de gran peligro
High Life	106	Parece estar de alza.

También correrán: Old William, 97; Sam Slick, 104; Joe Adams, 104, y Fauquiers Pride, 94.

DIEZ COLEGIOS EN EL CAMPTO. DE BASKET BALL DE LA SALLE

La justa tendrá como bello escenario el floor del Vedado Tennis comenzando en Nmbre.

Aun cuando la Liga Intercolegial ha lanzado su convocatoria anual para la temporada de basket ball, la mayoría de nuestros importantes colegios se disponen a inscribirse en la interesante justa que ha convocado el colegio La Salle, y que ha de efectuarse en el floor del Vedado Tennis Club, comenzando en la primera quincena de noviembre.

Diez colegios, todos ellos de gran reputación, aparecerán en esta simpática competencia que organiza el colegio La Salle, y puede apostarse cualquier cosa que el campeonato resultará reñido desde su comienzo al final.

Teams representativos del Colegio de Belén, Escolapios de Guanabacoa, Escuelas Pías de Cárdenas, Escuela Presbiteriana de Güines, Academia Pitman, Colegio Suzarte, Colegio Huguet, Progresiva de Cárdenas y Colegio de los Maristas.

El team de Belén llevará a su rápido quinteto de Mesa, Cárdenas, Alegría, Gastón, etc., que luce con muchas oportunidades de ganar, y La Salle llevará el mismo conjunto que apareció en el campeonato del Deportivo Asturias, reforzado por Cuervo y Duquesne.

El team del Colegio Suzarte, dirigido por Finlay, se propone presentar a Antigas, Martínez Conill, J. Pedro, Ovidio Martínez y otros, no teniendo nada de particular que sea buen aspirante al triunfo final.

El campeonato, como dijimos anteriormente, se efectuará en el floor del Vedado Tennis, por las tardes, dándose tres programas a la semana: los martes, jueves y sábados.

UN CAMPEONATO EN LA Y. M. C. A.

La Asociación Cristiana de Jóvenes, cuyo baile «Una noche en la Guay», anunciado para el próximo sábado ha despertado enorme interés entre los amantes de «dancing», se propone celebrar un campeonato inter-socios de basket para los primeros días del próximo mes de noviembre, a cuyo efecto su comisión de basket integrada por Crespo, Ramón Zapico, Chano Menéndez y demás está ultimando todos los preparativos.

Debido a la existencia de más de 600 socios en la entidad Cristiana, muchos de los cuales han practicado basket en distintas épicos, se espera que la justa de la sociedad tenga este año grandísimo interés.

Los matches se darán todos por la tarde.

Continúa hoy en el "Atlético" el hand ball libre

Se llevarán a cabo tres grandes partidos de singles

Esta noche comenzarán los singles del Campeonato libre de hand bal que fué inaugurado brillantemente el día 10 en las canchas del Club Atlético de Cuba.

Hoy veremos en los tres partidos combinados lucha de altura. Atlético de Cuba, Ferroviario y la Y. M. C. A. envían a sus mejores hombres en la categoría de novicios con las seguridades de alcanzar el triunfo. Vamos a presenciar un peloteo tan emocionante como en el día inaugural.

El programa completo de hoy es el siguiente:

1.—El joven Metzger, representando a la Y. M. C. A., se medirá con Benítez, un buen representante del Club Ferroviario. Meztger es un gran siglista y el pulgarcito figura entre los primeros hombres de su team.

2.—Debuta Mendizábal, atleta de la Y. M. C. A., frente a Meneses, otro de los buenos handbolistas del Campeonato que ya se apuntó una victoria en los doubles. Mendizábal viene precedido de justa fama y se considera un buen candidato para los finales.

3.—F. García, defendiendo los colores del Club Ferroviario, discutirá el triunfo en último término a A. González, del Atlético de Cuba. Como los anteriores, debe ser éste un buen game.

Se espera que esta noche asista una concurrencia numerosa y selecta. La barriada viboreña disfruta siempre del favor de todos sus lindas vecinas que han tomado con verdadero calor este evento que se lleva a cabo gracias a los entusiasmos y esfuerzos del doctor Armando Menocal, deportista en la amplia acepción del vocablo.

Ya están a la venta los CASIMIRES ingleses «FAVORITA» para la temporada de INVIERNO: ALMACENES DE PAÑOS de SOBRINOS DE NAZABAL, Muralla número 70, HABANA, Septbre. 29, 1932

El Fortuna y Regla jugarán hoy en el Std. de Regla y ocuparán el box O. Reguera y Betancourt

Tiene gran importancia para los reglanos este game. Los del Fortuna han elevado un escrito a la Liga Nacional tratando de la posposición de fecha de este encuentro

TELEFONOS Y REGLA JUGARAN EL PROXIMO DOMINGO

(POR M. F. DE LA REGUERA)

Ayer circuló insistentemente el rumor de que el Fortuna no concurriría esta tarde a jugar a los terrenos de Regla; rumores que más tarde recibían su confirmación plena al participárnosio así el manager Dobarganés en una conversación telefónica que con nosotros sostuviera; pero más tarde, en horas de la noche, una reunión celebrada en los salones del Club Fortuna para tratar en términos preferentes sobre este asunto del base ball, se acordó que el team se presentaría en la tarde de hoy dejando subsistente el escrito que elevara a la Liga Nacional de Base Ball solicitando la posposición de fecha para tal encuentro y alegando que la nueva fijada para esta tarde se había determinado sin su consentimiento. La protesta del Fortuna la origina el hecho de que a muchos de sus players se les dificulta el traslado a la Habana en el día de hoy, pues viven fuera de la capital. La Liga, en definitiva, tratará el problema en su próxima reunión que será posiblemente el viernes.

Lo cierto es que esta tarde jugará el Fortuna con el Regla y que se indican a Oscar Reguera y a J. Betancourt para trabajar en el box. Está de más que encarezcamos la importancia que tiene para los reglanos esta victoria y la realidad de la pujanza del Fortuna en estos instantes. El juego comenzará a las tres en punto de la tarde.

SE JUGARA EL SABADO

Aunque no es oficial el acuerdo todavía ayer el doctor Valdés Jorge, presidente de la Liga, nos informó que los juegos suspendidos el domingo se llevarían a cabo el sábado. Nos referimos al double header que se anunciaba en los terrenos del Club Ferroviario en este orden: Ferroviario y Regla y Cubaneleco vs. Yara.

También el Hershey necesita celebrar su juego con el Deportivo de Cárdenas que fué pospuesto por lluvia el pasado domingo. Es lógico pensar que este game se liquidará el sábado.

LOS JUEGOS PROXIMOS

El domingo se celebrará double header en Ferroviario y Regla. Corresponden al penúltimo programa de la temporada. Regla y Teléfonos y A. D. C. y Yara jugarán en el Ferroviario y en Regla, Ferroviario y Hershey y Fortuna y el Cubaneleco.

Los azucareros tendrán dos juegos fáciles en días consecutivos.

HOY "DIA DE LA RAZA" EN H. MADRID

Montes menor y Cubota les ganaron un gran primero a Salvador y Echanique. El gran estelar resultó desigual. Lo ganaron Vallejo mayor y Gayarre, que dejaron en 19 a Alí y Epifanio. Y ganan el de última hora Guillermo y Azpeitia

LOS DOS ESTELARES DE HOY SON DE LOS BRUTALES

Hoy, Día de la Raza, aquel día en que Rodrigo de Triana—de Triana tenía que ser—gritó desde la borda de una gentil y triunfal carabela española ¡Tierra!, día en que surgió a la vida esta nuestra fermosa, la más fermosa tierra que bendice el papaito sol, lo celebraremos en Habana-Madrid en un enorme evento pelotístico de par de grandes funciones, la primera por la tarde y la segunda por la noche, peloteando el más bravo y más arrogante personal del cuadro chico, que chico y todo encuadra grandes artistas en el modo y la manera de jugar el deporte máximo o felipe, que es el deporte vasco.

Eso pa hoy. Para ayer, que fué martes, también tuvimos nuestro animado y concurrido jaleo, porque anoche era martes, y además de los fanáticos reglamentarios, los saletas los mismitos de siempre, con los mismos pajillas ya quemados, los mismos fluses, los mismos zapatos de todo el mes, todo el año y toitica la semana. Y naturalmente, como son fanáticos respetables, pues en cuento llegaron salieron los barbilampiños, que ya se afeitan y afeitan, peloteantes del prólogo del martes; los blancos Salvador y Echanique y los azules Montes Menor y Cubota. Que mostrándose gente tan brava y tan conquistadora como la de ha cuatro siglos y pico de pica y vete, ya que nos conquistaron peloteando muy ampliamente un gran partido que decoraron con rudos empates en 3; 5; 6; 7; 8; 20; 22 y 23. Y ha certera de los azules, que pasan a cobrar, y los blancos que se quedan sin blanca y en 25. Boletos a $1.80. Más boletos, de la primera quiniela, de Montes Mayor, a $2, y la de Montes mayor y de Cubota, a $12.

Se enfrentaron con el gran estelar los blancos Alí y Epifanio, contra los azules Vallejo y Gayarre. Por la grandeza, un único empate en la única. Después todo de calle, jón por los dos blancos. Vallejo pegando como el ciclón que iba a venir y Gayarre pegando como la cola de los pianos y la de los carpinteros, que pega que no se despega en jamás. Los dos blancos que anduvieron a gatas tras de los azules rodaron cuando hacían los neurasténicos 19. Y fueron bien. Boletos a $1.80. Boletos de la segunda quiniela, de Labat, a $2.80, y la de Labat y de Gayarre, que pagaron con $8. No entramos en chulerías tan baratas.

Pero entramos de cráneo en la disputa del finisterre del martes, entre los blancos Constante y Buendía Mayor, y los azules Guillermo y Azpeitia. Que salieron bien acoplados y peloteando largo para completar una bella primera quincena; con empates de los que se aplauden en 7; 10; 11; 13 y 14. La pelea se resolvió sin más incidentes numéricos, con una racha azul que triunfa y los dos blancos que nos alarmaron poniéndose en el balcón del abismo de 27. Boletos a $1.80.

Hoy, Día de la Raza, peloteo de catorce horas en Habana Madrid. Tarde y noche.

DON FERNANDO.

El programa para la función de hoy a las tres de la tarde, es el siguiente:

PRIMER PARTIDO a 30 tantos: Petit Cubota y Constante blancos, contra Vallejo Menor y Echanique azules. A sacar los blancos del cuadro 14 y los azules del 13.

PRIMERA QUINIELA a 6 tantos: Vallejo Menor, Petit Cubota, Montes Menor, Salvador, Constante y Echanique. A sacar del cuadro 14.

SEGUNDO PARTIDO a 30 tantos: Andrés y Mina blancos, contra Emilio y Epifanio azules. A sacar los blancos del cuadro 14½ y los azules del 14.

SEGUNDA QUINIELA a 6 tantos: Pascau, Montes Mayor, Emilio, Andrés, Mina y Epifanio. A sacar del cuadro 14.

TERCER PARTIDO a 30 tantos: Pascau y Buendía blancos, contra Valenzuela y Montes Mayor azules. A sacar blancos y azules del cuadro 14½.

El programa de la función de las 8 y 45 es el siguiente:

PRIMER PARTIDO a 30 tantos: Salvador y Cubota blancos, contra Montes Menor y Azpeitia azules. A sacar blancos del cuadro 14½ y azules del 14.

PRIMERA QUINIELA a 6 tantos: Salvador, Cubota, Guillermo, Buendía, Alí y Azpeitia. A sacar del cuadro 14.

SEGUNDO PARTIDO a 30 tantos: Iturrino y Labat blancos, contra Ugalde y Mir azules. A sacar los blancos del cuadro 14½ y los azules del cuadro 14.

SEGUNDA QUINIELA a 6 tantos: Gayarre, Iturrino, Vallejo, Mir, Labat y Ugalde. A sacar del cuadro 14.

TERCER PARTIDO a 30 tantos: Guillermo y Gayarre blancos, contra Alí y Vallejo azules. A sacar los blancos del cuadro 14 y los azules del 14½.

CAMISAS ARROW
desde $1.00 en adelante
Materiales garantizados y cortes elegantes
Amplia variedad de largos de mangas
Colores exclusivos y variados
No destiñen
Se venden en las principales camiserías
Cía. Cluett, Peabody de Cuba, S. A.
Fabricantes
San Antonio de los Baños

IMPORTANTES GAMES DE FUTBOL MARCADOS PARA ESTA SEMANA

El team del Ejército medirá sus fuerzas con el eleven de la Universidad de Pitts

(Por Paúl GARDNER)

Cualquier espectador entusiasta que guste de escoger los mejores juegos de fútbol de cada semana para presenciarlos, encontrará verdadera dificultad el próximo sábado, día 15, como resultado de las siguientes razones:

1.—Army vs. Pittsburgh.
2.—Tennessee vs. Alabama.
3.—Northwestern vs. Illinois.
4.—Cornell vs. Princenton.
5.—Darmouth vs. Pennsylvania.
6.—Oregon vs. U. C. L. A.
7.—Syracuse vs. Southern Met.
8.—Michgan vs. Ohio State.
9.—Wisconson vs. Purdue.
10.—Minnesota vs. Nebraska.

Por toda la nación se ofrecerán programas de interés, siendo probable que algunos elevens de condiciones championables decidan sus aspiraciones en choques de importancia. Pittsburgh con su mejor eleven de muchos años, tratará de repetir su victoria de 1931 sobre Army.

El juego de Alabama y Tennessee será seguido con interés por todos los fanáticos del Sur, lo mismo que el de Tulane y Vanderbilt, por ser estos cuatro conjuntos aspirantes al encuentro del Rose Bowl.

En los juegos de la Conferencia de las diez grandes universidades del medio Oeste, los choques de Michigan y Ohio State, Northwestern e Illinois y Wisconsin y Purdue serán los más importantes. U. C. L. A. y Oregon y California y Washington State, conjuntamente con Dartmouth y Pennsylvania dará el mejor espectáculo del Este.

Siendo otros encuentros interesantes los de New York University y Georgetown en Yankee Stadium, Fordham vs. Lebanon Valley, en Polo Grounds, Columbia y Williams en Baker Field, Manhattan vs. St. Thomas en Ebbetts Field y City College vs. R. I. P. en Lewison.

Indiana vs. Iowa, Notre Dame vs. Drake. Holy Cross vs. Detroit, Lafayette vs.Colgate; Carnegie Tech vs. Washington y Jefferson, U. S. A. y Loyola, Stanford vs. West Coast Army y Navy contra Ohio University.

P. Carnera ha de venir a boxear el proximo invierno

Así nos lo asegura uno de sus managers, Arthur Arstein, llegado ayer

Luis F. Parga nos visitó anoche en compañía del señor Arthur Arstein, socio de León See, manager del gigante italiano Primo Carnera. Motivó la visita del popular promotor de boxeo el presentarnos al señor Arstein, que acaba de llegar de París con la intención de conocer la Habana antes de traernos en el mes de noviembre o diciembre próximos al enorme gondolero a celebrar un match en esta ciudad con un hombre del calibre de Paulino Uzcudun, de Max Baer, Ernie Schaaf u otro de esa categoría.

Será solamente una pelea la que den en Cuba, pues circunstancias especiales obligan a esos promotores a presentar al público capitalino su gigante peleador, clasificado entre los diez primeros heavyweights del mundo, lo que sin duda alguna ha de resultar una atracción para la temporada turística y nuestros fanáticos podrán ver bien de cerca al famoso monumento de carne y hueso que calsa los mayores zapatos que se conocen.

Cueste lo que cueste, nos asegura enfáticamente el señor Arstein, traeremos a pelear a la Habana al famoso Primo Carnera, es asunto muy particular nuestro el que así sea. No nos ha de importar lo que se haga en taquillas esa noche, o esa tarde, pues aun no hemos determinado a qué hora subirá Primo al ring, ni tampoco con quién lo hará. Todos los gastos correrán por cuenta nuestra, puede publicarlo en la más completa seguridad que ha de resultar todo en la forma que le digo.

Luis Parga, que es el hombre que ha cogido el hilo del asunto, está más contento que muchacho con zapatos nuevos con la perspectiva que se le abre al boxeo grande de invierno con la presentación nada menos que de Primo Carnera, que es sin duda uno de los mejores drawing cards en los Estados Unidos y cuya presentación en un ring habanero con un contrario de cartel, será un acontecimiento.

El "Diario Hablado"
Se trasmite todos los días

M.E.C.D. 2016

HOY: EN CALZADA Y 16, LA SERIE DE BASE BALL PROFESIONAL

TONY CANZONERI VS. FRANKIE PETROLLE Y MAXIE ROSENBLOOM VS. REDMOND, ESTA NOCHE

DESDE EL BULL PEN

—Los Cubs quieren a Lucas.
—Hornsby sigue criticando.
—Y... pidiendo empleos!

(Por GALI)

Aun cuando resultaron conquistadores del pennant de la Liga Nacional esta temporada, los Cubs de Chicago no parecen conformes con el material que poseen, y según las noticias que tenemos, se disponen a reorganizar debidamente el team para 1933. Burleigh Grimes, que fué comprado a precio de oro al St. Louis recibirá su release incondicional, y como Burleigh lo harán Jackie May, Pat Malone y otros más. Grimm se propone reorganizar el conjunto en forma, y realizará toda clase de esfuerzos para reforzar los puntos débiles que tiene actualmente.

El hueco de Grimes será cubierto probablemente por Red Lucas, el viejo lanzador de los Cubs. Grimm se ha acercado a Sidney Weil ofreciéndole los servicios de Malone por Lucas y se cree que la operación se llevará a cabo en Diciembre.

Los Cubs también están interesados en Freddie Lindstrom, pero otros dos clubs más, —Cincinnati y Boston,— han demostrado su interés en adquirirlo, y se vé claro que los Gigantes lo enviarán primero a esas dos novenas que al Chicago.

Por Chicago se tiene el temor de que Mark Koenig no pueda jugar con efectividad en 1933, y quieren tener a manos a Lindstrom para colocarlo en tercera, caso de que English tenga que volver al short.

William Veeck, presidente del Chicago, ha anunciado ya «posibles cambios» en el line up chicagoense para 1933, y al mismo tiempo ha indicado que el período de entrenamiento no comenzará hasta el primero de Marzo.

«El comenzar en Febrero nos hizo mucho daño este año», —ha dicho Veeck. «Los jugadores llegaron cansados a la serie mundial y por eso fracasaron ruidosamente ante los Yanks. En 1933 comenzaremos en Marzo y eso nos permitirá arribar a la serie en condiciones».

La idea de iniciar el training en Febrero fué impulsado por Hornsby, quien creyó oportuno aprovechar el tiempo para quitarle distintos defectos a los novatos del team. En algunos casos el trabajo no dió resultado, pero, en otros, —el de Warneke, por ejemplo—, se vé que respondió.

Hornsby, incidentalmente, está pasando estos días de Otoño criticando duramente el trabajo de Grimm en la serie mundial y asegurando que Warneke debió haber iniciado la serie, a fin de colocarle en dos games.

«No supieron guiar a Lou» —dice Hornsby. «Debieron colocarle en el primer game y en el cuarto. De este modo, hubiese ganado fácilmente dos encuentros».

Grimm no ha contestado a las acusaciones de Honrsby, pero Warneke ha salido en defensa de su manager asegurando que Grimm hizo las cosas como debía.

«Bush había pitcheado mejor que yo últimamente, y merecía la distinción de abrir la serie por Chicago. Tenía más experiencia, además».

Hablando sobre su inesperada salida del box, en el último game de la serie, Warneke comentó:

«Yo mismo pedí que me sacaran. Había pitcheado fuertemente desde el primer inning y mi brazo se agotó. Yo no sé lo que me pasó, pero mis bolas perdieron toda su velocidad después que Wilcy Moore me bateó aquel hit al center. Espero, sin embargo, que la debilidad sea momentánea y creo que volveré a recuperar mi efectividad en 1933».

En su afán de volver al baseball grande, Roger Honrsby ha llegado al colmo de ofrecer libremente sus servicios al Cincinnati Reds, sin que nadie haya demostrado interés en contratarle. Hace pocos días, el Rajá envió una larga carta a Sidney Weil asegurándole que si «le daban una oportunidad» realizaría primores con los Rojos. «Cincinnati tiene magnífico material»,—decía Honrsby en su carta. «Y creo que podrá hacer un brillante papel en la próxima campaña».

Los oficiales del Cinci, sin embargo, no quieren considerar el nombre del Rajá. Le tienen miedo y conocedores de su famosa «goleta» temen que pueda arruinar las posibilidades del team, dirigiendo equivocadamente como hizo en Chicago.

Ver a Honrsby pidiendo empleo en Cincinnati, después de haber sido durante muchos años la estrella máxima de la Liga Nacional, es cosa que debiera entristecer a cualquiera. Pero, él se merece eso y mucho más, por el mal comportamiento que ha observado con sus managers donde quiera que ha ido a jugar.

Si el Rajá pierde esta oportunidad, entonces tendrá que retirarse del baseball o pedir puesto en un team de las menores.

¡Y eso será lo más probable!

La lista oficial de candidatos al puesto que tenía Dan Howley se ha elevado ahora considerablemente e incluye a Donie Bush, que pide sueldo de 22,500 pesos; Sunny Jimmy Bottomley, Eddie Roush, Zach Wheat Dave Bancroft, Tris Speaker, Harold Pie Traynor, Eppa Rixey y Freddie Lindstrom.

A medida que pasan los días, se confirma más y más la creencia de que el viejo Griffith es un hombre neurasténico. La separación de Walter Johnson lo indica claramente. Clark está de acuerdo en que Sir Walter había hecho bastante en sus pocos años de dirección y admite que podía esperarse un año más, pero desde Julio tenía la idea de sustituirle y por eso no ha perdido tiempo en verificarse la operación.

Todo se debe a que Clark quería ganar a todo trance el pennant de este año, y sin fijarse detenidamente en la novena que habían presentado los New York Yankees, señaló el 4 de Julio como fecha indicada para tener asegurado el pendón.

Asegura un viejo observador que Griffith reunió una vez a sus jugadores y les dijo:

«Estamos en buena posición y debemos asegurar el pennant para el 4 de Julio. Si no lo hacemos, será por mala dirección o por accidente imprevisto».

Cuando llegó el 4 de Julio y la novena apareció en cuarto lugar, Griffith empezó a buscar un nuevo manager y cuando los Atléticos aseguraron el segundo puesto, dejando a su team en el tercero, Clark decidió la suerte del Big Train y pensó seriamente en la posibilidad de que Joe Cronin se hiciese cargo del team.

Muchos creen que la separación de Johnson es un resultado de la mala situación económica, pero la verdad es que Griffith se ha dejado llevar por la neurastenia, dejando sin empleo a un hombre que tiene muchísima popularidad en el baseball.

"BILL" TERRY TAL VEZ TENGA QUE DESPRENDERSE DE LINDSTROM PARA OBTENER LOS PLAYERS QUE QUIERE

El nuevo manager de los Gigantes quisiera obtener a Urbanski, de los Braves o a Jurges, de los Cubs; también le gustarían uno como Gelbert o Charley Wilson, ambos del team del San Luis

(Por KEN SMITH, de la Universal Service)

NEW YORK, octubre 11.—(US).—Con dos o tres clubs sondeando a Bill Terry sobre Fred Lindstrom, los fanáticos de New York hacen cálculos hasta que extremo el presidente Stoneham y su intrépido manager irán en su anuncio de reconstruir por completo a los Gigantes.

Revelándose como un negociante sin miedo de correr chances cuando cedió a Walker y Mooney, que tal vez resulten estrellas con los Cardenales, Terry dejó a los fanáticos locales preguntándose si cambiará a Lindstrom, el hombre-llave de la situación.

Memphis Bill está detrás de un infielder y un par de pitchers. Está satisfecho con sus catchers y outfielders. Cada vez que trata de conseguir un short o un pitcher, los demás clubs le piden a Lindstrom. Si cambia a Lindstrom, se enfrentará con un verdadero problema en el outfield.

El rumorado disgusto Terry-Lindstrom, ha sido muy exagerado. A pesar de que este último fué engañado cuando se le dió a entender que sería el sustituto de Mc Graw, no guarda rencor a Terry. Lindstrom renunció a la capitanía del team, lo hizo más que nada para que no le acusaran de ser favorecido por el hecho de unirle a Terry una gran amistad o de que estaba detrás del puesto de Bill. Jugó duro, pero tuvo un mal año.

Terry no desearía dejar ir a Lindy, pero tal vez no le quede otro remedio para poder lograr los otros players que necesita. Hoy pocos infielders en el mercado en la Liga Nacional. Terry gustaría de cambiar a Critz y correr el albur con James, acabado de adquirir del Dallas, si pudiera obtener a Urbanski, de los Braves o posiblemente a Jurges, de los Cubs, Gelberto o Charley Wilson, del St. Louis. También le gusta Morrisey, de los Reds, pero los Gigantes necesitan un hombre mejor para una posición regular. La situación de Jackson no se conocerá hasta después que pase el invierno. Se dice que ha terminado como short stop, pero tal vez pueda jugar la tercera. En tal caso, Terry puede usar a Vergez como material de cambio, en unión de Healey, Ed. Moore, Critz, Fullis, Hogan y algunos de sus pitchers. Hubbell y Ott son los únicos seguros en el team.

CONCURRIDA LA JORNADA EN EL JAI-ALAI

Muy buen partido el primero. Lo ganaron Juanito y Escarza; pero Martín y Sola quedaron en 22. Por fatalidad de Lizarraga el segundo se lo llevaron de calle Ochoa y Areitio, que pelotearon campana. Morales y Tomás abusaron de Creus y de Sarasola

HOY, LA QUINTA GRAN JORNADA, CON GRAN FENOMENAL

Pasó San Juanito, el verbenero y juncal; pasó chupando de su pipa de jaspe y oro; dejó flotando, en las ondulaciones luminosas del viejo frontón, las esencias de su mágica picardía perfumada, y fuese, diciendo adiós como todo un viejo amor. Cuando el juncal santico salía, entraban las multitudes fanáticas, que concurrían a la cuarta jornada con las mismas alegrías y los mismos entusiasmos de los veinte y pico de años que llevan concurriendo a los mágicos y magníficos peloteos, y cantando así y diciendo así y caminando así, como cualesquier jibarito, ocuparon las localidades que las corresponden y se dispusieron a tocar palmas o patear o gritar, según lo hiciera menester lo que fuera floreciendo en el peloteo. Y mientras ellos subían descendía Emilio Eguiluz con dirección a la alta magistratura del grave jurado.

Dió la voz de adelante con los faroles y salieron peloteando el prólogo los blancos Martín y Solá, contra los azules Juanito y Escarza. Y la gente viene caliente, peloteadora brava; pues alternando las cuatro cestas bien, haciendo amplio el peloteo y alternando bellamente en el ataque y en la defensa, conformaron un gran partido, fundiendo empates en la primera decena, dándose el último en diecisiete. En la salida triunfaron los dos azules, porque Martín se durmió en algunas entradas; pero así y todo quedaron en 22 con pánico inquietante de las multitudes. Una gran hora de deporte. Boletos, a $3.60. Una sorpresa sorprendente: Morales, que se puso los cristales de los anteojos en el cerebro y así sacó la quiniela sencilla, afeitando seguido, sin salir de la cancha. A este niño le pongo yo una barbería en el mismo Parque Central. Salió Martín y se llevó la combinada. Morales pagó con $3.40 y los dos con $8.00. No merecían tan mal pago.

Poquitico después peloteaban los del fenomenal, los blancos Ochoa y Areitio y los azules Lizárraga y Echeverría. Y no sólo no nos gustó, sino que nos disgustó y nos aburrió soberanamente, pues salió soso, desigual, completamente arbitrario, pues si vimos jugar bien a la pelota a Ochoa a todo, en todo y sobre todo, y a Areitio pelotear como zaguero sabio, cruzando largo y bien con la derecha y pegando bonito en el revés, vimos que Lizárraga salió con la fatalidad al hombro y no le cayó del hombro ni un sólo momento y solo y con fatigas negras a un zaguero, que también estuvo mal en el rebote; pero que será zaguero que habrá de hacer sus cosas buenas, como verá el que asista a próximas encuestas. Lo ganaron volando los blancos. Y los azules se quedaron en 12. Boletos, a $4.40. Boletos de la segunda quiniela: sencilla de Ochoa, a $2.20 y combinada de Ochoa y de Areitio, a $8.00.

Y con la carita larga, porque cobramos la mar de poco, llegamos a la muerte del martes, partido que salieron a debatir los blancos Creus y Sarasola, contra los azules Morales y Tomás. Y todo de calle por los dos azules; por la obra y la gracia y el buen arte de los dos azules, pues Morales, que seguía con los lentes puestos del revés, donde metió la cesta metió el tanto y de Tomás, que toma más a ésta y a la otra acabaron con los dos blancos, porque Sarasola estuvo mal y sin seguridad y porque Creus o no entró o si entró estuvo regular en las entradas. Los dos blancos quedaron en 20. Boletos, a $2.40. Los dos zagueros ayer me gustaron más. Ya verán ustedes cómo serán buena gente en su categoría. Y aquello se acabó.

Hoy la quinta jornada.

F. Rivero.

SE RUMORA QUE LINDSTROM, CRITZ Y HOGAN SERAN CAMBIADOS POR PAT MALONE, KIKI CUYLER Y DEMAREE

NEW YORK, octubre 11.—US.—El cambio efectuado ayer entre los Gigantes y los Cardenales ha sido el primero de una serie que nadie es capaz de adivinar a que número de ellos llegará. Y hoy se rumoraba que a esa transacción seguirán otras con los Cubs y con los Braves. Se nos asegura que Melvin Ott y Bill Terry serán los únicos que se quedarán en el team, pues el resto será cambiado. Las probabilidades de Adolfo Luque para quedarse en el team, son muy pocas pero algunos creen que se le hará una proposición para dejarlo como coach de pitchers jóvenes.

Según los rumores que recogí hoy el próximo cambio se anunciará muy en breve a incluirá a Fred Lindstrom Hughie Critz y Francis Rogan por Kiki Cuyler Pat Malone y Fran Demaree, de los Cubs. Este cambio obedece al deseo de Terry de tener un outfielder rápido y al deseo de Grimm de llevar jugadores de punch para Chicago. Se tiene entendido que los trámites de tal transacción están hechos y que el anuncio se hará muy pronto. Los Gigantes, como es natural, entregarán una fuerte cantidad de dinero conjuntamente con sus players a los Campeones de la Liga Nacional.

También hemos podido averiguar hoy que el Brooklyn ha estado tratando de vender a Vance a Terry, pero éste declinó la oferta. En realidad ningún club de la Nacional quiere los servicios de ese pitcher y lo más probable es que a fin de año le den el release.

La colocacion de un bloque de 130 toneladas a la entrada de la caleta fué motivo de una gran comilona de marineros en el Miramar Y. C.

Distinguidas personalidades del club presidieron la mesa donde fué servido un ajiaco a la criolla que partía el alma, obra maestra de Emilio Cuervo, chief de la cocina miramarense, bajo una verde bóveda de uveros de la playa. Ya pueden anclar en el Cabo de los Vientos barcos de quince pies de calado

SE HA TRABAJADO DURO EN LA CALETA ESTE VERANO

(Por GUILLERMO PI)

No hace muchos días que el Miramar Yacht Club ofreció un opíparo almuerzo a sus empleados, marineros y obreros, con motivo de haberse colocado con toda felicidad un bloque de cemento de 130 toneladas a la entrada de la histórica Caleta de La Leña. Este bloque sirve para cerrar un tanto la entrada de la Caleta y evitar que el mar, la «mer» como dice el ilustre yachtman señor Enrique Conill, se extienda en consideraciones enviando las masas de sus aguas embravecidas sobre muelles, playas y edificaciones del club.

En los meses estivales que acaban de transcurrir se han realizado obras de gran beneficio en la mencionada Caleta, no solamente para los propietarios de barcos, que también alcanza a los demás asociados que si no son propietarios de barcos de regata lo son de botes motores, o de cualquier otra clase de vehículos que flotan sobre las aguas sirviendo de agradable entretenimiento, como, por ejemplo, el caballo de goma de Enrique Berenguer, que se ha hecho célebre por no haberlo podido montar nadie a no ser su propietario, hombre de hérculeas fuerzas, gran nadador, buen amigo y clubman muy distinguido.

Junto al gran terraplén de cemento y acero sobre el que se asienta la casa de botes, en el llamado «Cabo de los Vientos», una enorme draga ha trabajado todo el verano arrancando parte del fondo rocoso que previamente había sido removido con dinamita. Con esta labor, junto al terraplén y a mayor distancia del mismo se ha conseguido el anclaje de embarcaciones que calen doce o quince pies, lo que era sumamente necesario, pues de esta manera son izadas con suma facilidad por la grúa y transportadas a sus camas, quedando cubiertas por un magnífico techo de lona, a prueba de toda agua, de todo deterioro y de las fuertes ventiscas con su correspondiente oleaje que se producen desde el mes de octubre al de abril. Ningún club náutico posee en la actualidad esta seguridad que ofrece a los suyos el Miramar.

No sólamente se ha profundizado donde hacía gran falta, que también se ha ido cerrando con bloques el cuello de la Caleta, consiguiendo con ello que el mar no pueda pasearse impunemente en estos meses de invernada sobre las espléndidas construcciones que el club ha levantado para solaz y esparcimiento de sus socios. Ha habido veces que al surgir un «nortazo» las olas, saltando sobre el parapeto de la islita, situada en el mismo medio de la entrada de la Caleta, han invadido los links del golfito, los terrenos del volley ball, courts de tennis y canchas de hand ball, acabando por anegar con estrepitosa furia el gran hall de entrada del club-house y terminando por hallar salida en los jardines. En previsión de que tal cosa vuelva a suceder, es por lo que la Directiva, con la diligencia de su incomparable «presi», al frente, ha hecho construir los bloques de cemento; lo que es un sano aviso al mar, casi un reto como diciéndole: ¡atrévete ahora!

Pero una cosa es contarlo y otra haber visto lo que se ha trabajado para lograr la cristalización de tales obras, las que, además, han sido realizadas a base de la mayor economía, sin desperdiciar un centavo, sin anular un esfuerzo... Paco Valle, el capitán Raul Montero, muy especialmente, ayudados de continuo por el infatigable Severiano López, administrador general del club, han consumido días, semanas y meses en dirigir y supervisar la labor de los obreros, una vez que fueron trazados los planos generales de las obras por un ingeniero.

Y los trabajadores, los obreros técnicos de albañilería y carpintería, pues los bloques, antes de sitio, son armazones de madera con cabillas de acero que se construyen dentro del agua para ser acarreadas con grandes esfuerzos y fatigas al lugar donde ha de quedar fijo el bloque, allí se les llena de cemento y piedras y se les acondiciona. Pero es una labor de titanes hecha en la forma que lo ha querido hacer la Directiva del Miramar, ahorrando todo gasto posible, pues si se hubiera entregado el asunto en manos de una compañía constructora, claro está que los elementos del club no hubieran pasado esos trabajos, pero en cambio las obras hubieran costado diez veces más de lo que han costado.

Bien merecían, pues, los empleados del club, los marineros del mismo, que aunque son empleados sus labores son distintas, y los diez obreros que coadyuvaron a la obra con tanto empeño y amor como si estuvieran edificando su casa propia, que la sociedad les demostrara su gratitud ofreciéndoles un opíparo almuerzo como el que les fué ofrecido en el «Cabo de los Vientos» en memorable mañana de la semana retrópróxima.

Nada menos de treinta y dos comensales disfrutaron de un sabroso ajiaco a la criolla que ha de formar época en los anales culinarios del Mariscal-Cocinero Emilio Cuervo, cief de cocina del Miramar Yacht Club, cuya fama vuela ya por el Orbe como los ciclones que se escapan del Saco de Charleston.

Emilio Cuervo es la mejor adquisición que ha hecho en su vida de «promotor de manjares» el diligente José Villariño, quien tiene a su cargo abastecer de comida y bebestibles a los caleteros, asociado en el negocio a otro mozo de Villaviciosa que no le va en zaga en eso de servir bien, pues de acuerdo con el lema de los rotarios, «sirve mejor el que más sirve».

La mesa fué servida bajo una bóveda de hojas y racimos de uvas caletas, planta playera muy abundante por aquellos hermosos lugares y a la vez muy simbólica. Idea, cómo no había de serlo, lo de las plantas caleteras, del insumergible «general manager» Severiano López, que tiene el don de encontrarse en muchos lugares a un mismo tiempo para «desfacer todos los entuertos que fagan los follones y malandrines».

En la cabecera de la mesa se hallaba el pimentoso capitán doctor Raul Montero en representación del presidente Paquito Valle, que andaba de excursión por la «Verde Cienfuegos», en la suya propia. Doctor Ignacio Calvo, uno de nuestros valores más positivos en la medicina moderna. Severiano López (administrador general del M. Y. C.) Hermenegildo Ortega, comerciante retirado con más de 200 mil pesos de renta anual. El joven esgrimista Rafael Recio, hijo del distinguido representantes camagüeyano Enrique Recio. José Villariño, y el que estas líneas pergeña. Seguían en doble y honrada fila los marineros del clúb con una clase de apetito que metía miedo; ellos eran Juan Dupont, Eusebio Sánchez (este mozo se disparó cinco platos de ajiaco y se le saltaban las lágrimas cuando les vió el fondo a los calderos), Damián Mas (más ajiaco), José Oliva, Juan Rivero y Santiago Blanco.

Los empleados siguientes: Virgilio Cabrera, Julio Pablo Cabrera, Eugenio Cabrera (tres hermanos que comieron como tres lobos), Rafael Valdés, Luis Maxevos, Matías Alonso, Jesús Avela, Amador Cabrera (otro lobo), y Francisco Alfonso. Además, unos doce o catorce obreros cuyos nombres no tomé por verlos muy ocupados con los platos de ajiaco y luego con sendas y enormes costillas con papas fritas que eran devoradas en un santiamén. Postres, cerveza Cristal, café carretero y buenos tabacos... ¡Después de esto, el diluvio!

Mañana comienza la serie femenina

En el floor del Club Deportivo Asturias comenzará mañana la gran serie femenina de basket ball que llevarán a cabo los equipos del Fortuna y Teléfonos para dejar decidida la supremacía de Cuba. Ambos teams se encuentran perfectamente preparados para el magno evento. El Fortuna lleva a sus rápidas chiquillas en condiciones de arrasar en los tres juegos que hacen falta para anexarse la corona. El Teléfonos será el poderoso equipo que tantos estragos ha causado en sus juegos de exhibiciones. Las telefonistas reunen indudablemente una de las combinaciones más temibles que se recuerda en Cuba. Con Toto López Senén en el center y el servicio brillante de Isabel Jiménez y la linda Cuca Gómez Roca, será difícil, para el Fortuna vencer con la facilidad que se piensa. Es por eso el interés extraordinario de los fanáticos por este evento. Se van a instalar taquillas suficientes para que todos puedan adquirir su localidad sin molestias. Las puertas del Asturias se abrirán en horas temprana de la noche. No debemos olvidar que será esta la serie mundial de las bellas que siempre logran reunir a las concurrencias más extraordinarias.

El programa es fuerte en sus dos números. En los primeros turnos comenzará la discusión de la gran serie, tan interesante como la femenina, que llevarán a cabo el Círculo Dental y Deportivo Asturias, capacitados equipos con jugadoras de talla como Sorso Zudaire, Héctor Muñoz, Luis González, Gil, Cuervo, los Zapico, Duquesne, etc.

Un cartel de altura por el precio mínimo de diez centavos.

Fronton Jai - Alai

Programa oficial para la función del 12 de Octubre, miércoles, a las ocho y quince p. m.

Primer partido, a 25 tantos: Juanito y Sarasola, blancos, contra Aguiar y Solá, azules.

A sacar ambos del nueve y medio.

Primera quiniela, a seis tantos: Aguiar, Yoyo, Martín, Solá, Creus y Morales.

Segundo partido a 30 tantos: Motrico y Arriola, blancos, contra Urizar y Areitio, azules.

A sacar ambos del nueve y medio.

Segunda quiniela, a seis tantos: Areitio, Urizar, Motrico, Maguregui, Llano y Ochoa.

Tercer partido, a 30 tantos: Ochoa y Arrondo, blancos, contra Morales y Llano, azules.

A sacar los primeros del diez y los segundos del nueve y medio.

UNA DE LAS PRIMERAS BAJAS DE FOOT BALL FUE REGISTRADA AYER

OMAHA, octubre 11. (US.)—Una de las primeras bajas de la temporada de football de 1932, fué anotada hoy cuando Asa Mehr, 26 años, de Central City, Neb, falleció a consecuencia de la fractura del cuello, sufrida en un game celebrado el domingo entre dos teams de poblaciones pequeñas.

JOE McCARTHY RECIBE UN CONTRATO POR TRES AÑOS Y ADEMAS TIENE UN AUMENTO CIRCUNSTANCIAL DE SUELDO

El ganar cuatro juegos seguidos en una Serie Mundial es algo muy raro, pero también lo es recibir aumento de sueldo cuando todos están siendo objeto de desmoche. Waivers para players

(Por BILL SLOCUM, de la Universal Service)

NUEVA YORK, octubre 11. (US.) Joe Mc Carthy, manager de los Yankees en las dos últimas temporadas, firmó hoy contrato que le hace leader del team para las seasons de 1933, 34 y 35. Se anunció después de llegar a un acuerdo, que McCarthy obtendrá un «aumento sustancial» sobre el sueldo que percibió en sus dos primeros años como manager.

Esto proporciona a Mc Carty doble celebración. Pasará a la historia del base ball como el hombre que llevó a un team al campeonato mundial en cuatro matches consecutivos y como el que obtuvo un aumento de sueldo en 1932. Cada cosa, por separado, constituye un «rara avis», como dicen en las tiendas donde venden pájaros.

Mc Carthy llegó a esta ciudad ayer procedente de su hogar en Buffalo, aparentemente para terminar algunos negocios relacionados con la campaña de 1932. De acuerdo con los rumores que pasaron a través de las paredes de la habitación donde se celebró la conferencia, todo había sido terminado y puesto en orden cuando llegó Ed Barrow y preguntó a Joe qué pensaba hacer el año próximo.

«Hombre, bien dicho», intervino el Coronel. «No había pensado en eso. Podíamos discutir eso ahora mismo. Tres minutos más tarde, Joseph había firmado un contrato por tres años, con un aumento de sueldo.

La noticia del aumento producirá un hurrah entre los jóvenes que pelearon y murieron por los Yankees, en el campo de batalla. Les agradará conocer el aumento ya que todos quieren bien a Joe. Y también acabarán de alegrarse al saber que los rumores de la rebaja eran un tanto exagerados.

De todos modos es bueno saber que una persona en el baseball obtiene aumento. Puede ser que la celebrada prósperidad, aun no descubierta, esté al doblar de la esquina, como algunos han imaginado.

Tan seguros estaban los Yankees de una reducción cuando terminara la serie mundial partiendo todos los players para sus casas, que muchos esperaban ver reducidas las líneas entre bases de 90 a 81 pies si esto significa el 10 por 100.

Sin duda los players que dieron buenos hits y pitchearon juegos apretados, tendrán argumentos que ofrecer tan buenos como el de su jefe.

La contrata de McCarthy es paralela con la de su carrera en los Cubs. Fué comprado en 1926 a Louisvilla y firmado por dos años. Al término de este contrato, Joe fué firmado por otros tres años, incluyendo las temporadas de 1928, 29 y 30. Fué sustituído por Roger Honrsby en el último mes de la temporada de 1930 y dirigió a los Yankees en 1931 y 1932. Terminaron segundos en 1931 y primeros en 1932.

Mc Carthy quedará aquí por unos días, pero dijo que no tiene en perspectiva ningún cambio importante. Se han pedido waivers sobre varis players que serán usados en negociaciones, pero los anuncios no se harán hasta diciembre, cuando se efectúe la gran reunión anual de baseball.

Las peleas de esta noche

En un programa benéfico que se efectuará esta noche en Ebbets Field, se enfrentarán Canzoneri y Petrolle; Rosenbloom y Jack Redmond

NEW YORK, octubre 11. (US) Mañana por la noche, en Ebbets Field, en Brooklyn, para beneficio de una causa extremadamente enaltecedora, el signor Humberto Fugazy presentará un despliegue pugilístico de excelencia poco usual.

Tony Canzoneri, campeón light weight del mundo, que desea nolear con Jimmy Mc Larnin y apostar 10,000 pesos a que lo vencerá, se enfrenta con Frankie Petrolle, hermano de Billy, en el evento estelar.

Pero para completar este evento, el buen signor Humberto Fugazy ha preparado un programa que no ha tenido igual en largo tiempo.

Tiene a Maxie Rosenbloom, campeón lightheavy weight del mundo, enfrentándose con Jack Redmond, en un match a 10 rounds, presentando a Paulie Walker y Jack Rosenberg y Walter Cobb y Arthur Huttick en otros bouts, a diez rounds también.

El programa de Fugazy es a beneficio de los campamentos de verano masónicos.

EN LOS TERRENOS DEL VEDADO TENNIS COMIENZA ESTA TARDE A LAS 2 Y 30 LA SERIE ENTRE E. DE MIKE Y CUBAN STARS

El «Día de la Raza» será solemnizado con el levantamiento de cortinas del base ball grande. En ambas novenas se encuentra lo mejorcito del patio y los fans deben disponerse a ver el juego

ENTRADA A GLORIETA 30 CENTAVOS Y A SOL 15

«Con el permiso de la autoridad competente y si el tiempo lo permite», de acuerdo a como aparecían en los tiempos coloniales los anuncios de los espectáculos, decimos hoy al ofrecer a nuestros lectores la noticia de que se jugará base ball esta tarde en los terrenos del Vedado Tennis Club, Calzada y 16. Se levantarán las cortinas del base ball profesional—las que ya ha intentado Mike descorrer dos veces—presentándose en escena dos formidables novenas que han de hacer las delicias de nuestros aficionados.

Mike se ha pasado varios días desde su llegada de San Luis orientándose, buscando la manera de poder ofrecer al fanatismo habanero una serie de juegos donde actúen los mejores playes del patio y que sirva de introducción a la temporada invernal, la que muy bien pudiera ser salpimentada con algún big leaguer americano, todo depende de lo que digan los fanáticos, de lo que «demuestren» al finalizar la serie que da comienzo esta tarde entre los Cuban Stars de José M. Fernández y las Estrellas de Mike.

La serie puede que llegue a siete juegos, tal vez no pase de cinco, todo depende del favor y del calor que el público le preste, se encuentra bajo los auspicios de la Liga General de Base Ball que preside el ilustre higienista doctor José Antonio López del Valle, que ha vuelto a su antigua posición de Jefe local en la Secretaría de Sanidad, una almohadilla que en el cuadro sanitario no hay quien le discuta, pues no existe quien como él engarce todos los chuchos, se lleve los fouls en la punta del guante y evite, con su prolongada estatura, que se produzcan los laboratorios. Es lo que se llama el hombre para el puesto.

Pues sí, el doctor López del Valle ha prometido lanzar la primera bola, ya se ha calentado el brazo lo cuficiente y se espera que lance un strike perfecto, rayando la goma, a las dos y media en punto de la tarde de hoy en los grounds que Vedado Tennis posee en el aristocrático barrio habanero.

De que existe enorme entusiasmo por ver estos juegos que hoy se inician, se vió en la tarde del día 10, cuando más de dos millares de fanáticos se presentaron frente a las taquillas, haciendo cola para sacar sus entradas que les daban derecho a presenciar el match inaugural de la serie entre las Estrellas de Mike y Cuban Stars.

No siendo Cocaína y Rossell, que se encuentran en Venezuela y México, respectivamente, los que han de arribar pronto, tal vez en esta semana todos los demás buenos pitchers cubanos están incluídos en estas novenas que gustarán mucho a los fans y de las que podemos decir que se hallan en punto de caramelo.

Para que el lector se haga la más exacta idea de la calidad de los players que hoy verá en acción, damos a continuación los nombres y posiciones de cada uno en su novena.

ESTRELLAS DE MIKE

A. Luque, p.
C. Gálvez, p.
J. Eckelson, p.
Tiant, p.
Couto, c.
J. Rodríguez, 1a.
O. Rodríguez, 2a.
J. Olivares, ss.
Correra, 3a.
Estalella, 3.
O. Estrada, rf.
Salazar, cf.
Etchegoyen, lf.

CUBAN STARS

Abreu, p.
I. Fabré, p.
R. Alvarez, p.
R. Fernández, p.
Pepín Pérez, 1a.
Solís, 2a.
Arango, 3a.
Cando López, lf.
Alejandro Oms, cf.
Morales (el Mulo), rf.
Massip, (Utility).
J. M. Fernández, c.
y manager del team.

Costará la entrada para presenciar este juego y los demás de la serie, solamente 30 centavos—**treinta centavos glorieta y 15 centavos sol**, incluyendo los impuestos. No es posible, por mucho esfuerzo que se haga, bajar más los precios, pues estos jugadores no viven de otra cosa que no sea de lo que les produce su oficio, arte o profesión de pelotero. El chino Atán actuará de umpire en home y Quico Magriñat lo hará en bases, con lo que queda asegurada la seriedad más completa de la actuación jurídica en la serie.

G. P.

M.E.C.D. 2016

La fraternidad de América

Cuando paso por el parque llamado simbólicamente «La Fraternidad» y contemplo la artística verja con el nombre de las repúblicas del continente, que rodea una hermosa ceiba, pienso en que la simbología, tan antigua como el hombre, es algo curiosa. Max Nordau la llamaría «convencional».

No conozco si los siboneyes tuvieron alguna «escondida pasión por la ceiba, ni si los españoles primitivos de esta tierra, sintiéronse emocionados ante la corpulencia del árbol y la bautizaron, ni si los africanos hicieron de ella un ídolo o los cubanos la utilizaron en la guerra de independencia como resguardo. Lo cierto del caso es que tan frondoso ejemplar que desafiará las edades de esta isla madrepórica y ese enverjado con el apelativo de los países americanos quieren significar el testimonio de la fraternidad de estos pueblos.

Toda imitación de parte de los hombres es sospechosa. Debería ser lo contrario, un imperativo categórico. Por ejemplo: cuantos han tratado de imitar a Cristo en sus bellas teorías fraternales fracasaron. Triste es decirlo, pero el único hombre fraternal lo ha sido hasta ahora El. No se puede decir lo mismo de ningún pueblo. Entre éstos la fraternidad jamás ha existido. Ni siquiera cuando sus cancillerías firman tratados de reciprocidad. Recuerdo que apenas Chile y la Argentina se reconciliaron en el pleito que sustuvieron hace algunos años, elevando una estatua al Redentor en la más alta meseta de la suntuosa cordillera andina como himno de paz, se agriaban los ánimos entre Buenos Aires y Río Janeiro.

Parece que el reino humano circunscribe la fraternidad al dominio individual. Por eso vivimos como caines y abeles. Entre las agrupaciones resulta también simbólica. ¿Cómo se entiende esto? Un individuo que la posea y la practique, la desecha cuando se agrupa alrededor de un cuerpo gubernamental, Cristo como maestro fué el sólo una institución fraternal. Ni Krisna, Zoroastro, Gautama, el Buda, ni Mahoma, llevaron estas ideas a tan altos grados de misticismo. Francisco de Asís la imitó en la fantasía rubenniana del hermano lobo.

Pero volvamos a los símbolos. Los hombres antiguos los adoraron, pero ni éstos ni los modernos, han llevado el género de la simbología hacía los pueblos. Entre las naciones se ha practicado nada más que la conquista y la rapiña. Siguen pareciendo hienas o cuervos a pesar de sus intentos fraternales, creando «ligas» o pactos. Muy pocos son los países europeos o asiáticos que han erigido símbolos a sus buenas relaciones internacionales.

El cristianismo llenó el kosmos occidental de simbolismos. Así nos encontramos aquí una tela, allá un árbol, acá una piedra, aculla un animal o un rasgo de la naturaleza, simbolizado. Empero, que ocurre con el vasto campo de la simbología entre los hombres? Es asunto vastísimo a tratar. Sólo diré que basta que una cosa se haga símbolo, para ver como por antonomasia todo lo contrario. Es inexplicable, pero una verdad sintética, concluyente.

En Cuba todo el mundo conoce que la encantadora ceiba y la pulida verja con los nombres —siguiendo el orden alfabético,—de Argentina, Brasil, Bolivia, Chile, Colombia, Costa Rica, Cuba, Estados Unidos, Ecuador Guatemala, Honduras, Haití, México, Nicaragua, Perú, Panamá, Paraguay, San Salvador, Santo Domingo, Uruguay y Venezuela, surgieron a raíz de la Sexta conferencia pan-americana, celebrada en la Habana hace apenas dos años. Pues bien, desde que los cubanos erigieron el preciado símbolo de la fraternidad de estas nacionalidades, ha sido una desgracia para todos. ¿Serán acaso coincidencias, casualidades, fatalismos, castigos, acción o reacción, misterios? No lo sé. Lo qué veo es erigido el símbolo, aparecerse Norte América, elevando sus aranceles, despreciando los productos cubanos, «apretando el cinturón» de manera que estamos ya como corderos en ganchos, y, por otra parte destapándose aquí un brote, en el otro lado un manantial, en el oriente un río y en occidente un mar fratricida. Todo como obra de magia.

¿De qué ha servido la sexta conferencia pan-americana? Para el mismo barro que la Liga de las Naciones. ¿Para qué ha valido el símbolo de la ceiba y la verja? Habrá necesidad de consultar a los Dioses del Olimpo, a nuestro Dios único o algún fakir indio. Si la ceiba no tiene maleficio alguno, si la verja no está imantada, si no ha sido pagado ningún nigromante para que el resultado sea contraproducente, averigüelo Vargas.

La realidad aplastante es que la fraternidad de América es un mito más de las leyendas internacionales. Ni cuando existió la diplomacia secreta estábamos peor. Las guerras internas y externas se suceden, ruge el Puma, granna el Cóndor; salen a la pitanza el avestruz y la vicuña. Vomitan cenizas el Aconcagua y el Illimani. Se desbordan el Plata, el Amazonas y el Cauto... No faltan Tehnardieres (léase bolsistas) que rastrean los graneros...

¿Qué quiere América? Querrá buscar su estabilidad en la médula racial conmocionada. ¿Acaso una nueva reconquista espiritual? Todo cabe en lo posible. Ella formaba una familia antes de la ceiba y la verja que se nutría mejor, entonando sus himnos a la raza y a la religión. Vivía como en las bodas de Camacho. Podía seguir viviendo con su ropaje blanco y su gorro frigio de la República, oyendo los cantos de nuestros vates; admirando los simbolismos de la cruz, del león rampante y de la ceiba; escuchando que es la tónica, los himnos que enervan o deprimen a los vencedores o a los vencidos; pero no puede continuar viviendo en luchas sin ideales, sin una real fraternidad que la conduzca al comedero decentemente.

Por la verja, por la ceiba, quiétense las armas de Bogotá y Lima, ciudades de alta cultura hispanoamericana: retorne la paz a Bolivia y Paraguay, de bellos horizontes razófilos.

América tiene sus honrosas tradiciones de hidalguía.

Eduardo Mayea.

OPTIMISMO DE LAS EMPRESAS FERROVIARIAS HIZO MEJORAR AYER EL MERCADO DE VALORES

El cuantioso restablecimiento de las acciones y bonos de ferrocarriles reflejó el estímulo obtenido y el tono más firme del trigo y el algodón también contribuyó a ello

NEW YORK, octubre 11.—LUIS MENDOZA Y CIA.—Tras de haber quedado sobrevendido el mercado recuperó el equilibrio experimentando una buena mejoría. Brillaba hoy por su ausencia la presión de la índole que el mercado viene experimentando de una semana a esta parte. Si alguna noticia pudo haber contribuído al cese de la liquidación, ésta fué probablemente la versión ferroviaria referente a la tendencia ya más propicia de las ganancias de las empresas. Calcúlase que la New York Central ha cubierto plenamente sus gastos fijos durante el mes de septiembre que, dicho sea de paso, ha sido el mejor mes del año. Sóolo en el pasado julio sufrió está compañía déficit considerable alguno. El cuantioso restablecimiento de las acciones y bonos ferroviarios reflejó este estímulo, tranquilizando aún más a los distintos sectores del mercado. El tono más firme del trigo y el algodón sirvió también de influencia beneficiosa. Claro está que hubo las operaciones usuales en toda víspera de festividades. Aunque la mayor parte del alza de hoy haya sido técnica, el mero hecho de que no se reanudará la liquidación indica que, probablemente, se ha terminado ya el proceso de reajuste.

LOS NEGOCIOS DE BOLSA DEL FINADO J. M. GARCIA

Nuestro amigo señor Bonifacio García, corredor de Aduana y hermano y socio del que fué en vida José Manuel García, de quien aun en este diario y en la Bolsa de la Habana se llora la prematura muerte, nos informa que todos los negocios de Bolsa que tenían a su cargo ambos hermanos seguirán siendo atendidos por él.

La numerosa clientela será atendida con la misma actividad y honradez del desaparecido.

VIAJE DIRECTO

Habana--Camagüey--Santiago de Cuba

En los Coches Pullman Salón Especial

Omnibus de Camagüey

NUEVO ITINERARIO

Desde el día primero de octubre

Cuatro salidas diarias de la Habana, frente al Hotel "Saratoga"
5.00 a. m., 7.30 a. m., 12.30 p. m. y 7.00 p. m.

Salidas de Santiago de Cuba para la Habana
5.00 a. m. y 7.00 p. m.

Salidas de Camagüey para la Habana
2.00 a. m., 6.00 a. m., 9.00 a. m. y 12.40 p. m.

NOTA:—Los carros que salen a las 5.00 a. m. y 7.00 p. m., van directos a Santiago de Cuba

PRECIOS DEL PASAJE

Habana-Santiago de Cuba, IDA	$ 9.00
Habana-Santiago de Cuba, IDA y VUELTA	$ 14.40
Habana-Camagüey, IDA	$ 5.00
Habana-Camagüey, IDA y VUELTA	$ 8.00

INFORMES:

Teléfonos: A-1550, M-4332 y M-1715

LA PORTADA DEL "CENTENARIO"

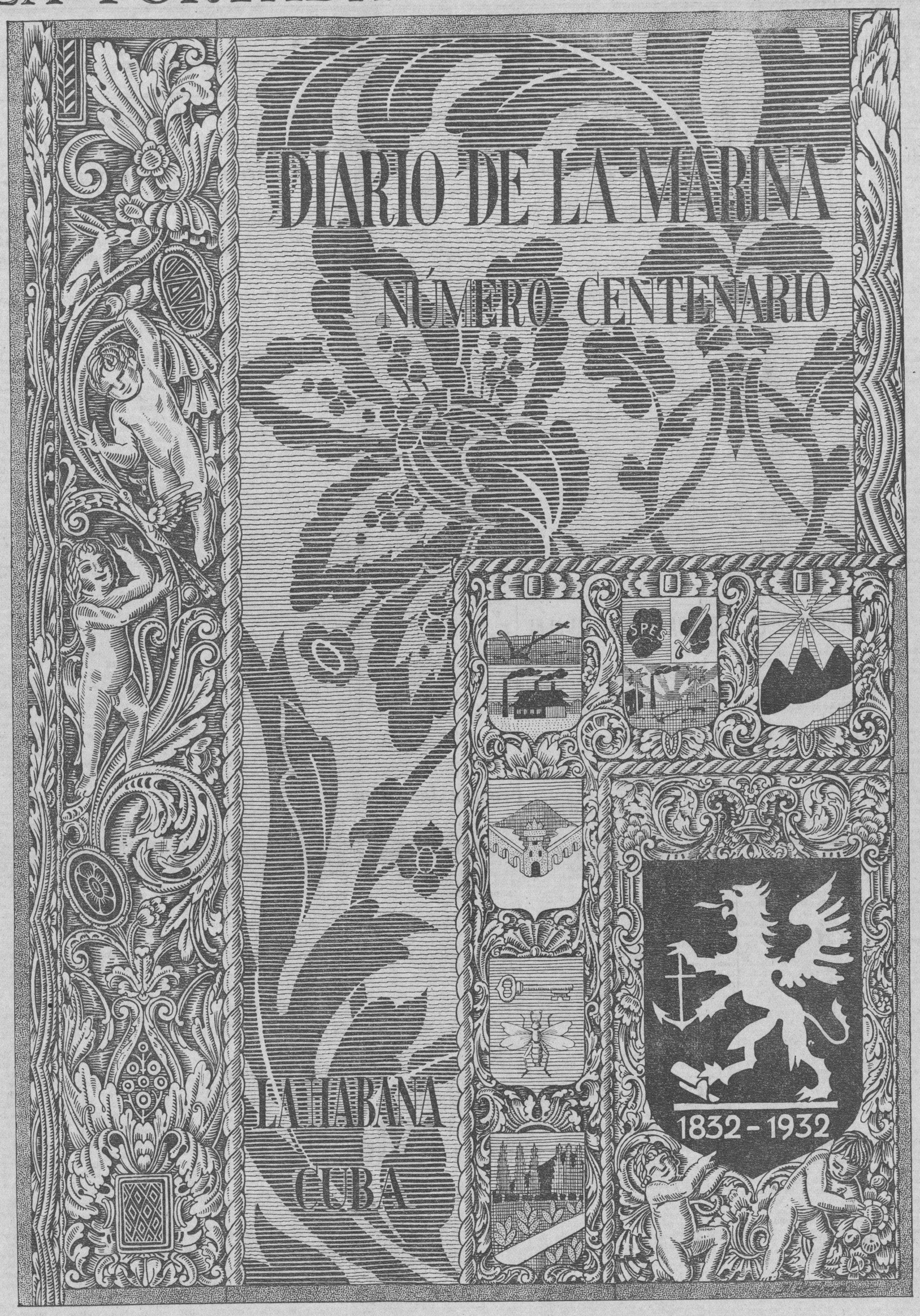

1832 DIARIO DE LA MARINA NÚMERO CENTENARIO 1932

Dentro de esta Portada, le espera a usted la mejor obra histórica, artística y literaria que jamás se ha dedicado a Cuba. No se quede usted sin un ejemplar, que cada año venidero valdrá más. Mándeles uno a sus parientes del extranjero, para que ellos disfruten contemplando desde lejos el país en que nacieron, o vivieron mucho tiempo.

Precio: al Suscriptor, $1.20; al Público, $2.50

Envíe su nombre y señas, junto con el importe o pídalo a la Administración por los teléfonos M-7911 y M-7912 y se le enviará a su domicilio.

EL CAMBIO RADICAL DE JAVA EN SU POLITICA AZUCARERA SERA BENEFICIOSO PARA CUBA

La nueva restricción drástica de sus siembras y el control de la industria azucarera de Java por el gobierno holandés demuestran que el expresado cambio de política es definitivo

La noticia de la reunión de la delegación de los productores de azúcar de Java con el Ministro de las Colonias de Holanda, en Amsterdam, y la drástica restricción de la plantación de cañas en Java, que publicamos, ambas, en la sección mercantil de esta edición, constituyen dos de los factores más constructivos que en estos últimos tiempos se han recibido en relación con el desarrollo de la situación azucarera mundial.

Según los informes fidedignos, y procedentes de fuentes autorizadas y oficiales, la restricción más drástica de lo que en origen se propusieran efectuar los productores de Java en sus plantaciones de caña de este año, representarán para el año próximo una producción de 1.080.000 toneladas, contra 1.350.000 toneladas, que era la cantidad que hubiera rendido la siembra proyectada en origen.

La cifra de 1.350.000 toneladas representaba ya una restricción considerable de más de un 45 por ciento sobre la producción de 1932, pero la de 1.080.000 toneladas, que es la que Java producirá en 1933, representa una restricción de más de un 57 por ciento sobre la zafra de este año.

Esta enorme restricción, con tener un valor sumamente constructivo para la industria azucarera cubana y mundial, posee un valor aun más importante de orden psicológico, pues representa, a confirmación de cuanto hubo de decir al respecto este diario al comentar la anterior restricción a 1.350.000 toneladas y la sujeción de los asuntos azucareros de Java al control del gobierno holandés, una solemne ratificación de un cambio de frente concreto, en cuanto a política azucarera, por parte de Java.

Efectivamente, decíamos y repetimos ahora que Java se había decidido, al fin, a adoptar medidas eficientes que condujeran a la valorización positiva del azúcar, a base de restringir sus sobrantes y su producción.

Decíamos y repetimos que la nueva política de Java representa el triunfo de la política azucarera interna de Cuba y el éxito del convenio internacional azucarero de Bruselas.

Que la nueva política de Java sea definitiva, que su buena fe no pueda ponerse en tela de juicio, lo demuestra el hecho de que los destinos de la industria azucarera de Java, e, indirectamente, del plan Chadbourne, han sido puestos por los productores de aquella Isla bajo el control del gobierno holandés.

Esta nueva restricción demuestra, además, que el gobierno holandés entiende que la única medida que pueda restablecer gradualmente y en corto tiempo el equilibrio entre el consumo y la producción mundiales de azúcar, y normalizar los precios del producto, es la que Cuba ha adoptado drásticamente desde que se concertara el pacto de Bruselas.

La ratificación por parte de Holanda de los acuerdos adoptados provisionalmente en Ostende, es posible que llegue hoy a la Habana. De todos modos, aunque no llegara hoy es de suponerse que ello dependerá de la necesidad de que el Ministro de las Colonias de aquel país cambie impresiones con sus colegas de gabinete, después del de la entrevista que con él sostuvieron ayer y, posiblemente, sostengan hoy los productores de Java.

Sabemos que esta ratificación es segura y que estas cuestiones legales y de forma, sobre todo, cuando quien debe decidir es el gobierno, son inevitables y requieren tiempo. Es por esto que ayer sugeríamos que el decreto fijando la restricción de la próxima zafra de Cuba se promulgara inmediatamente y que, también inmediatamente, saliera la delegación de Cuba para cambiar impresiones con las demás delegaciones, a fin de dejar con tiempo el terreno preparado para que en la próxima conferencia de diciembre, que celebrará el Consejo Azucarero Internacional en París, se adopten acuerdos rápidos, concretos y eficientes que se reflejen en beneficios positivos para el azúcar.

Hasta el año pasado Java ha consituído siempre un obstáculo para llegar a acuerdos en que se conocieran los sacrificios y los legítimos derechos de Cuba, pero ahora es indiscutible que la nueva orientación de la política azucarera de aquella Isla, garantizada por el control del gobierno holandés, permite mejorar nuestras condiciones en el concierto azucarero. Dentro de un espíritu de mayor comprensión en Cuba y los demás países, especialmente Java, la delegación cubana, presidida por el doctor Viriato Gutiérrez, está destinada a un completo éxito en beneficio de Cuba y del convenio de Bruselas.

SUSCRIBASE AL Diario de la Marina

M.E.C.D. 2016

Compañía Trasatlántica Española

Vapores correos
PARA CANARIAS
El trasatlántico
"MARQUES DE COMILLAS"
Saldrá de la Habana
El 9 de Octubre
PARA LAS PALMAS, GRAN CANARIA
—vía Centro América—

El trasatlántico
"HABANA"
Saldrá para
VIGO, CORUÑA, GIJON, SANTANDER y BILBAO
—vía New York—
El 16 de Octubre
PARA VERACRUZ
Vapor "HABANA" — Octubre 9

El trasatlántico
"MAGALLANES"
Saldrá de la Habana el 23 de Octubre para:
CADIZ Y BARCELONA
—vía New York—

GARCIA Y DIAZ, LTD. — Agentes Generales
Palacio de la Lonja — Teléfonos: M-6911, M-6912
Dirección Telegráfica: "AMGARDIAZ" — Habana

Empresa Naviera de Cuba

Apartado No. 2490, Dirección Telegráfica: EMPRENAVE
Claves en uso: A. B. C., 4a. y 5a.
Edición Western Union Walkins and Apedix
SAN PEDRO No. 6.—HABANA

TELEFONOS: A-6236. Pasajes y Fletes: A-5315. Información general: A-4720 Departamento de Tráfico: A-3963. Almacén.

A-5034: Segundo Espigón de Paula; M-2680: Tercer Espigón de Paula.

NOTA.—Las escalas de Port-Au-Price, Aux-Cayes (Haití), San Pedro de Macoris R. D. Aguadilla Mayaguez y Ponce P. R. Kingston, (Jamaica), son eventuales, esto es, se harán cuando el pasaje o la carga lo amerite.

VAPORES EN SERVICIO: Presidente Machado; Baracoa, Cienfuegos, Eusebio Coterillo, Gibara, Guantánamo, Habana, Joaquín Godoy, Julián Alonso, La Fe, Las Villas, Manzanillo, Rápido, Santiago de Cuba y Camagüey

PUERTOS DE ESCALA: COSTA NORTE. — Puerto Tarafa, Nuevitas, Manatí, (Victoria de las Tunas), Puerto Padre, (Chaparra) Gibara, (Holguín), (Velasco Bocas), Vita, Banes Nipe, Mayarí, Antilla, Preston, Sagua de Tánamo (Cayo Mambí), Baracoa, Guantánamo, (Boquerón y El Deseo) y Santiago de Cuba.

COSTA SUR.—Cienfuegos, Casilda Tunas de Zaza, Santa Cruz del Sur, Manopla, Guayabal, Manzanillo, Campechuela, Media Luna, Niquero, Ensenada de Mora y Santiago de Cuba

COSTA NORTE de VUELTA ABAJO.— Bahía Honda, Río Bermacos, Puerto Esperanza, Santa Lucía, (Minas de Matahambre), Río del Medio, Dimas, Arroyo de Mantua y La Fe.

REPUBLICA DE HAITI. — Port-Au-Prince, Aux Cayes.
REPUBLICA DOMINICANA. — Santo Domingo, San Pedro de Macoris y Puerto Tarafa.

PUERTO RICO.— San Juan, Aguadilla, Mayaguez y Ponce.
JAMAICA.— Kingston.

LINEA HOLANDESA-AMERICANA
PARA
ISLAS CANARIAS
El conocido trasatlántico
"MAASDAM"
saldrá fijamente para los puertos de
SANTA CRUZ DE LAS PALMAS, SANTA CRUZ DE TENERIFE, LAS PALMAS DE GRAN CANARIA, CORUÑA, GIJON y ROTTERDAM
el día 3 de NOVIEMBRE
PRIMERA ESPECIAL, CLASE TURISTA
y TERCERA CLASE
Para informes dirigirse a: R. DUSSAQ, S. EN C.
Oficios 24 y 26 — (M-6278
Apartado No. 1617 — Teléfonos: (A-5639
o a sus Agentes en todas las poblaciones del interior de la Isla.

Anúnciese en el DIARIO DE LA MARINA

INFORMACION CATOLICA

VARIOS CULTOS QUE SE ANUNCIAN PARA MAÑANA EN DIVERSAS IGLESIAS

En la iglesia de la Caridad con el plausible motivo de hallarse el Jubileo Circular en esta iglesia, la Muy Ilustre Archicofradía del Santísimo Sacramento en la misma establecida celebrará con grandioso esplendor la solemnidad de los Jueves Eucarísticos.

A las 8 y media a. m. Misa solemne de Ministros con exposición del Santísimo Sacramento, que estará de manifiesto durante el día.

A las 5 y cuarto de la tarde, Santo Rosario, piadoso ejercicio, cánticos, sermón por el R. P. Fray Jesús Fernández, Director del Culto Perpetuo de Santa Rita de Casia, bendición y reserva. Oficiará Monseñor Eduardo Ferrer, Cura Párroco de esta feligresía.

Los cofrades y fieles asistentes a estos cultos, serán obsequiados con artísticos recordatorios italianos

IGLESIA DE LA MERCED

El solemne ejercicio de los quince Jueves con el siguiente programa: A las 5 de la tarde, exposición del Santísimo, estación, Santo Rosario, piadoso ejercicio sermón, procesión, bendición y reserva.

EN SAN FRANCISCO

A las 7 y cuarto p. m. Santo Rosario, Lectura espiritual y Visita a Jesús Sacramentado.

EN LA IGLESIA DEL ANGEL

A las 5 y media p. m. rezo solemne del Santo Rosario.

EN SAN NICOLAS DE BARI

Celebra sus cultos semanales la Archicofradía de los Jueves eucarísticos parroquiales.

Por la mañana a las 9.
Por la tarde a las 5 y media

EN LAS REPARADORAS

Adoración a Jesús Sacramentado por la Asociación Eucarística Popular, de 7 y media de la tarde a 10 y media de la noche.

EN JESUS MARIA Y JOSE

A las 5 de la tarde rezo solemne del Santo Rosario.

EN LA IGLESIA DEL CARMEN

Solamente Triduo a Santa Teresa de Jesús.

Por la noche a las 8 y media.
Por la tarde a las 5 y media.

EN SAN FRANCISCO DE PAULA

Los solemnes ejercicios de los Quince Jueves, a las 5 de la tarde con sermón por el Párroco R. P. Alfredo Llaguno.

EN LA PARROQUIA DEL CALVARIO

A las 5 de la tarde, los piadosos ejercicios de los Quince Jueves con sermón por el Párroco R. P. Sebastián Hernández.

PRIMERA MISA EN LA IGLESIA DE JESUS DEL MONTE EL DOMINGO 16

El domingo 16 del actual, a las nueve de la mañana, cantará su primera Misa en la iglesia parroquial de Jesús del Monte el presbítero Germán Guerra Sánchez, ordenado sacerdote el domingo 9 del actual en la Catedral de Matanzas, por el Excmo. y Rvdmo. señor Obispo de Matanzas, a cuya Diócesis pertenece.

En el acto de la primera Misa será apadrinado por su profesor del Seminario de San Carlos y San Ambrosio de la Habana, R. P. José Rodríguez Pérez, párroco de Jesús del Monte; el doctor Abril Ochoa, secretario de la empresa editora del DIARIO DE LA MARINA, y la Excma. señora Condesa de Buenavista.

El Padre Rodríguez será padrino de altar.

Los dos distinguidos seglares, padrinos de manos.

Predicará monseñor Manuel Arteaga, provisor y vicario del Arzobispado de la Habana.

Después de la Misa se cantará solemne Te Deum.

El nuevo sacerdote nació en España y estudió en el Seminario Interdiocesano de la Habana.

Se halla incardinado o adscripto a la Diócesis de San Carlos Borromeo de Matanzas.

LA SOLEMNIDAD DE LOS NUEVE PRIMEROS VIERNES EN EL TEMPLO DE REINA

El Apostolado de la Oración de la Iglesia del Corazón de Jesús, ha dado comienzo al solemnísimo novenario de los Nueve Primeros Viernes de mes, con el siguiente programa:

A las siete y media Misa rezada y Comunión general, que celebró el R. P. Maurilio Pinacho, S. J.

El tenor señor Valentín Urrestarazu y el barítono señor José Fuentes, armonizaron esta Misa y Comunión con magníficos cantos.

Fué muy numeroso el concurso de fieles que en esta Misa comulgó.

A las ocho a. m. el Hermano coadjutor Eugenio Ocerin, S. J., dirigió el ejercicio del Novenario de los Primeros Viernes. A continuación el director del Apostolado de la Oración, P. Rivas, S. J., ofició y predicó en la Misa cantada.

Versó la sagrada predicación sobre la Intención general del Apostolado de la Oración para octubre:

«Respetar la fama del prójimo.

«Todos estamos, dice el orador, obligados a respetar la fama del prójimo, así como debemos respetar sus bienes temporales y su vida.

«De varios modos se puede faltar: interiormente, de pensamiento, sospechando o juzgando mal del prójimo sin causa suficiente para ello; y exteriormente, calumniándolo, descubriendo sus faltas, exagerándolas, interpretando mal sus intenciones, negando o disminuyendo sus buenas cualidades, insultándolo, vejándolo de cualquier otra forma..

Es, por desgracia, muy común la murmuración, que contagia aún a las personas que se creen virtuosas. ¡Cuántas veces con la chispa de la murmuración se provocan divisiones y odios que terminan en sangrientas contiendas!

Su gravedad hay que medirla por el daño grave o leve, que causa al prójimo.

Generalmente se considera grave, descubrir faltas graves y ocultas del prójimo, sin razón que pueda justificarlo. Es más grave y se falta contra la justicia, calumniarlo.

El remedio para estos males es la caridad, propia de todo buen cristiano y más aun de los devotos del Sagrado Corazón.

Después del sermón les exhorta a prepararse para celebrar dignamente la gran fiesta de Cristo Rey, en la cual, como en años anteriores, se cantará por todos la Misa solemne, para lo cual deben asistir a los ensayos en los lugares que oportunamente designarán.

La parte musical la interpretó la Capilla musical del templo, bajo la dirección del maestro Fuentes.

Después de la Misa se expuso el Santísimo Sacramento, el cual se reservó solemnemente a las cinco de la tarde, después de muy solemnes ejercicios, tomando parte los celadores y socios del Apostolado, en el canto de los Himnos litúrgicos. Además cantaron los Himnos Eucarísticos y el de Cristo Rey.

Fueron dirigidos por el maestro Fuentes y acompañados al órgano por el maestro Ponsoda.

Tanto a los cultos matutinos como a los vespertinos asistió un numeroso concurso de fieles.

FIESTA MUY SOLEMNE A LA PATRONA DE CUBA EN LA PARROQUIA DEL CERRO

La Asociación de Nuestra Señora de la Caridad ha celebrado una función extraordinaria a la Patrona de Cuba, el domingo anterior, con arreglo al siguiente programa:

A las ocho y media a. m. hubo Misa de Comunión por el párroco, R. P. José Viera. A esta Misa asistieron los congregantes de la Asociación de Nuestra Señora de la Caridad, los alumnos de los Hermanos Maristas, los alumnos del Catecismo y buen número de fieles.

El coro de los Maristas amenizó el banquete eucarístico.

A las nueve a. m. hubo Misa solemne en la cual ofició de preste el párroco Padre Viera, quien pronunció sentidísimo sermón, que cerró brillantemente con ferviente plegaria a la Patrona de Cuba, para que interceda ante Jesucristo por el bienestar moral y material de Cuba.

La parte musical la interpretaron los coros parroquiales que dirigen las bellas señoritas Conchita Grillo y Conchita Villar.

Fueron muy felicitadas.

El templo lucía un preciosísimo adorno floral, donativo de la Asociación.

La función se vió muy concurrida.

Después de la función el Padre Viera socorrió a gran multitud de pobres, que salieron alabando al Señor por los grandes bienes que les dispensa por mediación del Padre Viera, el cual en nombre de Dios y para los pobres implora una caridad de las almas generosas.

CULTOS DE LA ASOCIACION DE NUESTRA SEÑORA DE LA MERCED EL 8 DEL ACTUAL

La Asociación de Nuestra Señora de la Caridad de la iglesia de la Merced celebró el día 8 del actual misa de comunión a las ocho de la mañana, misa y comunión fueron armonizadas por el señor Sauri.

A las nueve de la mañana, misa solemne, en la cual ofició de Preste el R. P. León Barrio, C. M.

Después de la misa, el director R. P. Esteban Maestro Juan, C. M., pronunció una bellísima plática, rogando encarecidamente a los congregantes y fieles orasen por la prosperidad moral y material de la Patria y el eterno descanso de los que se sacrificaron por hacer de Cuba una nación libre y soberana de sus destinos.

«Estos solemnes cultos en honor de la Patrona de Cuba debíamos celebrarlos el 10 de Octubre, aniversario del Grito de Yara, pero teniendo lugar en ese día en este templo una acto religioso por la sociedad «Pro Arte Musical», se acordó efectuarlo el día 8, pero dedicándolo a orar por Cuba a fin de que derrame sus gracias y bendiciones sobre ella, para que reina la paz y la abundancia.»

El maestro Sauri, organista de esta iglesia dirigió la parte musical.

Estos piadosos actos estuvieron muy concurridos.

El DIARIO DE LA MARINA felicita a la Congregación de Nuestra Señora de la Caridad por su piadosa ofrenda a Cuba.

Compañía del Pacífico
MALA REAL INGLESA
(THE PACIFIC STEAM NAVIGATION COMPANY)
VAPORES CORREOS INGLESES
A España, Francia e Inglaterra
Por el magnífico trasatlántico de 25 mil toneladas.
"REINA DEL PACIFICO"
Saldrá de la Habana
El 18 de Octubre
PARA
Vigo, Coruña, Santander, La Pallice y Liverpool
Primera, Segunda y Tercera Clase
Servicio a PANAMA, PERU Y CHILE vía Kingston
El Vapor
"ORDUÑA"
Saldrá el 23 de Octubre
Para informes generales, reservaciones, fletes, etcétera:
AGENTES GENERALES.
DUSSAQ Co. Lt. S. A.
PALACIO DEL CENTRO ASTURIANO.
TELEFONO: A-6540.—HABANA.

ANUNCIOS CLASIFICADOS DE ULTIMA HORA

ALQUILERES

A-1 Habana

SE ALQUILAN: San José 111, entre Oquendo y Soledad, casas modernas de sala, dos habitaciones, baño, cocina, $14.00. Llaves en la misma. Informes: San Lázaro 376, entre Aramburu y Hospital. U-5858.

SE ALQUILAN: Jovellar 51 entre Hospital y Espada, casas modernas de sala, 2 habitaciones, baño y cocina con luz, $13.00. Llaves e informes: San Lázaro 376, entre Aramburu y Hospital. U-5858. A1

SE ALQUILAN: Vapor 43, entre Espada y Hospital, casas modernas de sala, comedor, 2 habitaciones, baño, cocina, $20. Llaves e informes: San Lázaro 376, entre Aramburu y Hospital. U-5858. A1

ALQUILO LOS ALTOS de Lealtad 212 con sala, comedor, dos cuartos, cocina y baño. La llave en los bajos. Informes: F-3045. A-1

CONSULADO NUMERO 45, primer piso. Precio rebajado, sala, saleta, comedor al fondo, cinco cuartos, con lavabos agua corriente, baño completo, cuarto y servicios criados. Llaves, segundo piso. Informes: Telf. F-2836 A-1

CASAS NUEVAS: Pilar y Manglar, con dos, tres y cuatro habitaciones, sala, comedor y baño. Precios rebajadísimos, desde $16.00. Llaves, misma casa, departamento 1, altos. Informes: F-2836. A-1

SE ALQUILAN LOS FRESCOS y cómodos altos de Picota número 30. Precio de situación. Informes y llaves, en la bodega. Telf. M-5492. A-1

SE ALQUILA EN Infanta 43-A, bajos compuesta de portal, sala, comedor, tres habitaciones, baño intercalado, cocina y patio. Infor.: Ramón G. Fernández. Teléfono U-1157. A1

ESTRELLA 239, BAJOS, sala, comedor, tres habitaciones, baño, cocina y patio. Informes: Ramón G. Fernández. U-1157. A1

ANIMAS 177-A. SE ALQUILAN bajos, compuestos de sala, comedor, tres habitaciones, baño magnífico y cocina. Para más informes: Ramón G. Fernández. Telf. U-1157. A1

VIRTUDES 162, ALTOS y bajos. Se alquilan con sala, comedor, tres cuartos, baño, cocina, etc. Más informes: Ramón G. Fernández. U-1157. A1

BELASCOAIN 44
Se alquilan los frescos y cómodos altos de esta casa, en lo mejor de Belascoaín, compuestos de sala, recibidor, gabinete, comedor, seis habitaciones con lavabo, baño intercalado de lujo, habitación y servicios de criados, cocina carbón y de gas, calentador de gas. Informes: Ferretería «Capitolio', Belascoaín número 48. A1

ALQUILO MODERNAS casas en Arbol Seco número 63 bajos entre Santo Tomás y Benjumeda, compuestas de 4 habitaciones. Precio: $20.00 Informes, al lado. U-1478. A1

A-4 Marianao y sus Repartos

BUEN RETIRO
Avenida de Columbia y Calzada Real de Marianao, frente a la línea, casa moderna, jardín, portal, sala, comedor, saloncito, 3 habitaciones; otra chica, baño, amplia cocina, celosía cubierta, patio y garage para 2 autos. $35.00. Más informes: Gerardo Mauriz. FO-7815 M-7586, Empedrado 30. A-4

ALQUILO ALTOS, Gervasio 17-A., sala, saleta, cuatro habitaciones, baño completo intercalado, comedor, cocina, cuarto y servicios criados. F-3469. A-4

SE ALQUILAN LOS altos de Salud 54 esq. a Escobar. Sala, saleta, cuatro cuartos, comedor y baño. Informan por M-8982. A4

ASAMBLEA EN HONOR DEL TERCIARIO C. COLON

La Venerable Orden Tercera de la Habana y la Universidad Popular, celebrarán a las 4 de la tarde una solemne Asamblea en honor del insigne Terciario Cristóbal Colón, descubridor de la América.

No se necesita invitación pudiendo asistir cuantas personas lo deseen.

El homenaje tendrá lugar en el salón de actos de la Iglesia de San Francisco.

ALQUILERES

A-5 J. del Monte y La Víbora

VIBORA: CARMEN 4. Se alquilan altos y bajos independientes, ventiladísimos, esquina de fraile, para familia acomodada, una cuadra antes del Paradero de los tranvías. Informes, en la misma. A-5

SE ALQUILAN EN ARMAS 123, magnífica casa, compuesta de sala, recibidor, dos habitaciones comedor al fondo, cocina y baño completo. Más informes: Ramón G. Fernández. U-1157. A5

A-6 Luyanó

VELAZQUEZ Y CONCHA. Se alquilan altos y bajos, compuestos de sala, comedor, tres habitaciones, baño magnífico y cocina. Se dan baratísimos. Informes: Telf. U-1157. Ramón G. Fernández. A6

B-2 Naves y Locales

LOCAL PARA DULCERIA o panadería, tiene horno. Informan en el mismo de 9 a 11 a. m. y 3 a 5. p. m. San José 44. B2

BODEGA CON armatoostes y enseres, $15.00. Se da contrato, San José y Quiroga, Jesús del Monte. La llave en la misma. Teléfono U-1157. B2

B-5 Casas de Huéspedes

GRAN CASA HUESPEDES «La Isla». Se admiten comensales. Se alquilan habitaciones con comida, ventiladas, y buen baño, agua fría y caliente a precio de situación. Monte 53 (entrada por Factoría). Telf. A-9211. B5

SE SOLICITAN

S-2 Cocineras y Cocineros

EN TENERIFE 6, bajos, derecha, se necesita una cocinera española, sueldo $8, tiene que dormir en la casa. S2

SE SOLICITA UNA buena cocinera en San Miguel 130-B, entre Lealtad y Escobar, que duerma en la colocación, para ver después de las 8 de la mañana, (que traiga recomendación.) S2

S-8 Lavanderas y Lavanderos

SE SOLICITA UNA MUCHACHA peninsular, que sepa lavar y planchar bien y algo de costura, que sea muy formal y tenga referencias. Puede llamar: Telf. F-3103. S-8

SE OFRECEN

O-1 Criadas y Criados

MUCHACHA ESPAÑOLA, fina, se ofrece para cuartos y coser, da referencias de haber trabajo en buenas casas y de saber servir fino. Telf. M-7789. O-1

SE DESEA COLOCAR una muchachacha española, para criada de mano o cuartos; entiende de cocina y tiene referencias; no tiene pretensiones. Informes: F-6102. O-1

SE OFRECE UN CRIADO con buenas recomendaciones de casas particulares, sabe servir a la rusa, plancha ropa de caballeros, sobe hacer cocktails y es fino y trabajado. Telf. I-7387. O-1

SE DESEA COLOCAR una joven española, de criada de mano, manejadora o criada de cuartos, no le importa ayudar a la cocina; tiene referencias. Telf. FO-2500. O-1

SE DESEA COLOCAR una española, de criada de cuartos o manejadora, sabe un poco de todo y no le importa salir al campo. Informes: F-5759. O-1

SE DESEA COLOCAR una española, de criada de mano o manejadora, sabe servir a la rusa; tiene buenas referencias. Telf. F-4927. O-1

SE OFRECE JOVEN ESPAÑOLA, para criada de cuartos o comedor; tiene muy buenas referencias. Telf. F-6086. O-1

SE DESEA COLOCAR una española, de criada o cocinera o para todo, si es corta familia. Informes: F-6719 O-1

PARA CRIADA DE MANO o limpiar por horas, se coloca una peninsular, de mediana edad. Para informes, llame: Telf. I-1907. O-1

JOVEN ESPAÑOLA, desea colocarse de comedor o habitaciones; tiene referencias y no tiene pretensiones, es seria. U-8239, Pilar. O-1

SE OFRECE una joven española para habitaciones o para comedor. Informes: FO-1816, preguntar por Maximina. O1

SE OFRECE joven española para criada de manos o manejadora, tiene referencias. Teléfono M-3217. O1

SE OFRECEN

O-1 Criadas y Criados

JOVEN ESPAÑOL, desea colocarse de criado de mano, acostumbrado a servicio fino, con inmejorables referencias de casas conocidas; hace toda clase de cocktails y helados. Informes: F-1849. O-1

DESEA COLOCARSE muchacha española, para criada y coser algo y zurcir, lo mismo duerme o nó en la colocación, sin pretensiones y tiene buenas referencias. Informes: F-6093 O-1

SE DESEA COLOCAR una joven española de criada de manos o manejadora, sabe cumplir con su obligación y tiene referencias. Informan el teléf. M-5254. O1

SE OFRECE ESPAÑOLA criada de manos o manejadora, tiene buenas referencias, teléfono A-4959. O1

DESEA COLOCARSE española para cuartos y coser, corta y cose por figurín, tiene buenas referencias. Teléfono M-2183. O1

SE DESEA COLOCAR una joven española de criada de manos o manejadora, entiende algo de cocina. Teléfono X-2256. O1

O-2 Cocineras y Cocineros

SE DESEA COLOCAR una cocinera española, tiene referencias, teléfono F-3923. O2

SE DESEA COLOCAR una muchacha española, para cocinar, no tiene inconveniente en hacer algo de limpieza; tiene buenas referencias. Informes: F-6071. O-2

SEÑORA DE COLOR, panameña, habla inglés y español, se ofrece solamente para cocinar, sabe criolla y americana, hace panqués, pasteles y toda clase de dulces, duerme fuera. FO-2612, Catalina. O-2

SE COLOCAR UNA ESPAÑOLA, para cocinar y limpiar casa chica, o cocinar solo. M-5529. O-2

DESEA COLOCARSE cocinera española, de mediana edad, sabe toda clase de cocina, hace postres, ayuda otros trabajos; tiene referencias, va a los Repartos, es sola, no saca comidas. F-0818. O-2

SE DESEA COLOCAR una joven inglesa, habla inglés y español, para cocinera, repostera de primera, hace cualquier trabajo de la casa, muy limpia, cumplidora, buenas referencias de las mejores casas de La Habana. Para mejores informes: Telf. F-4934. O-2

SE OFRECE UNA INGLESA, para cocinar, a familia o casa de huéspedes, cocina a la criolla, americana y es repostera; buenas referencias, habla inglés y español. Informes: F-2252. O-2

SE COLOCA una buena cocinera, sabe de repostería y lleva tiempo en el péfs; tiene referencias, ayuda un poco a la limpieza. Telf. F-4747. O2

O-3 Manejadoras

SE OFRECE UNA JOVEN blanca, del país, para manejadora, habla inglés, es cariñosa con los niños; no tiene inconveniente en salir al extranjero y muy buenas referencias. Informes: X-2108. O-3

UNA JOVEN PENINSULAR, desea colocarse de manejadora o criada de mano; tiene buenas referencias de donde ha trabajado; no tiene pretensiones, ni primos. Informes: 12 y 11, Vedado. Telf. F-1661. O-3

SE OFRECE UNA muchacha española de manejadora o criada de manos, es formal y cariñosa con los niños, ayuda a la cocina. A-6949. O3

O-12 Ofertas-Varias

SE DESEA COLOCAR un joven de buena conducta para Compañía de Vapores, Casas de Sport o Chofer en fábricas. Informes; teléfono F-5524. O12

CITY OR COUNTRY young man speaks spanish, english with out pretension wishes any work reasonable salary, good references go immedietly write C. Helo. 42 Dragones St. room 3. O12

SE VENDEN

V-5 Muebles y Prendas

UNA CASA COMPLETA, $15.00 mensuales, juego sala, comedor, cuarto, nevera, 3 lámparas, mesa-teléfono, 2 sillones-portal, 1 cama hierro, 1 fiambrera, 1 sombrerera y1 mesa-escritorio. Todo $15.00 mensuales, libre conducción. Ventas a plazos a toda la Isla 'La Especial', Neptuno 159. V5

«UNA CASA COMPLETA' de muebles y lámparas, $10.00 mensuales; un juego cuarto; juego comedor; juego sala, nevera, 3 lámparas, 3 sillones, portal, 1 cama niño, 1 fiambrera. Todo $10.00, mensuales, libre conducción. Ventas a plazos, a toda la isla. «La Comercial». Neptuno 159. V5

V-7. Automóviles y Accesorios

GANGA. CASA particular vende Chevrolet cerrado del 29, dos puertas, cinco gomas, herramientas pintura bien conservada, motor perfectas condiciones, chapa particular, en noventa y cinco pesos. Véase en Quinta núm. 30, entre F y G, Vedado. V7

V-12 Objetos-Varios

GANGA. SE VENDE una cocina de gas «Roper» totalmente nueva y un 'Frigidaire» a precio increíble. Informan en Escobar 166 teléfono M-8982. V12

DINERO E HIPOTECAS

MAGNIFICO NEGOCIO
Tomo de $12,000.00 a $16,000.00. Excesiva garantía primera hipoteca. Buen interés Fuerte corretaje. M-6589. TSZ

DOY DINERO EN PRIMERA hipoteca. Trato serio. Despus de las 66 p. m. FO-2337. ZSO

N. GELATS y Cía.
Habana, BANQUEROS Aguiar 106-108
Vendemos cheques de Viajeros
Pagaderos en todas partes del mundo
y Cartas de Crédito Circulares
en las mejores condiciones.
"SECCION DE CAJA DE AHORROS"
Recibimos Depósitos en esta Sección Pagando el 3 por 100 Anual. Todas estas operaciones pueden efectuarse también por correo

UNITED FRUIT COMPANY
LA GRAN FLOTA BLANCA. — SERVICIO DE VAPORES

VAPOR	SALE DE	FECHA	LLEGA A	FECHA	PRECIOS DE PASAJE
RAGUA	NEW YORK	OCT. 13	HABANA	OCT. 16	Entre Habana y New York $ 75.00
IRIGUA	HABANA	OCT. 15	NEW YORK	OCT. 16	Ida y vuelta $110.00
IONA	NEW ORLEANS	OCT. 8	HABANA	OCT. 10	Entre Habana y New Orleans $ 45.00
RISMINA	NEW ORLEANS	OCT. 12	HABANA	OCT. 14	Ida y vuelta $ 75.00
PERLA	BOSTON	OCT. 6	HABANA	OCT. 11	
RTAGO	HABANA	OCT. 15	NEW ORLEANS	OCT. 1	

Salidas regulares de la Habana a Jamaica, Cristóbal ,Costa Rica y Panamá, conectando con todos los Puertos Occidentales y Orientales de Centro y Sud América.
TODAS LAS SALIDAS SUJETAS A CAMBIO SIN PREVIO AVISO.
OFICINA GENERAL: Muelle de Sta. Clara. Telf M- 6975, Oficina de Pasajes: Prado 110-A. Tel. M-8268

BOLLETIN 95

La Venta de Lady Daventry

Novela escrita en inglés por
WINIFRED BOGGS
titulada, en dicho idioma, The sale of Lady Daventry.
De venta en la casa Wilson, Obispo No. 52 Telf. A-2298.

no contestó durante un rato, lo hizo su voz tenía un sonido completamente nuevo. cosas que son peor que la muerte —dijo.

sé... y algunas veces creo la de ellas es la vida. está usted poniendo pesimismo no es natural de usted. ciertos desaparecen y nuestras no pueden darles ningún el deber de los que quedan los vivos. Ocupe usted su sitio procesión y siga marchando. voz tornó a ser natural cuando le preguntó:—Así su hermana será en adelante lady Daventry. ¿No está usted contenta pensando en su tranquilidad?

—El niñito ha muerto—respondió.

—Pero les quedan otros dos, y quizás tendrán aún alguno más. ¡Vaya, señorita Lister, vea las cosas como son!

Margarita luchó para dominarse, y acaso porque todo era tan triste y tenía invencibles ganas de llorar, rompió a reir de un modo extraño y siniestro.

—Sí—pensó. —Dosé será lady Daventry, y eso será poner casi fuera de combate al pater.

Sin embargo, no fué así. El reverendo señor Lister supo cambiar de posición fácil y graciosamente. Se vistió y acicaló como creyó que el padre de una noble inglesa debía hacerlo, y quedó enteramente satisfecho; parecía, en verdad, elegante y rejuvenecido. Echó en cara a la exseñora de compañía que nunca podría parecer la verdadera madrastra de una señora noble, por lo que era mejor que brillase por su ausencia, y se puso camino de la estación, muy satisfecho y convencido de su propia importancia. Siempre había expresado, por la mayor o menor altura a que elevaba su sombrero al saludar, la mayor o menor deferencia social que le merecían sus feligreses, y ahora expresaba el elevado concepto que tenía de sí mismo saludando sin apenas quitárselo. Lady Daventry se dió también perfecta cuenta de que ya sólo era la lady viuda, al saludarla el reverendo señor Lister.

Cuando su pálida hija bajó del tren corrió hacia ella y le dió un apretado abrazo.

¡Dosé, mi querida, mi queridísima hija!— exclamó emocionado. —¡Siempre confié en que al fin volverías a los brazos de tu pobre padre!

Se hubiera dirigido después a Bruce, pero éste, cuyos ojos ardían en su blanco rostro, recibió la halagüeña salutación en silencio y sacó a Dosé de los brazos de su padre; no veía nada agradable en aquella situación; hacía mucho tiempo que no veía ya el lado divertido de las cosas. Sólo sabía lo que era el señor Lister, y cómo había tratado a Dosé, y cómo habría continuado tratándola si hubiera seguido siendo pobre.

—La pobre criatura parece muy cansada y enferma —se dijo el cariñoso padre, una vez hubo terminado la cariñosa bienvenida a su yerno. —Claro— añadió en voz alta, dirigiéndose a éste, —con tanto sufrimiento, la pérdida de su hijo y heredero.... ¡Es terrible, terrible! Pero el tiempo, amigo mío, el tiempo y la conformidad con los designios de la Providencia...— Se dirigió imperiosamente a un modo y dijo:—¿Tiene usted ya el equipaje de su señoría?

Tal fué la llegada de Bruce a su casa de Daventry en aquellos días de tantos sufrimientos para todos ellos.

En los pequeños lugares del campo, donde las familias permanecen durante muchos años, los recuerdos se conservan por más tiempo. No se había olvidado que Bruce abandonó en desgracia aquellos sitios hacía veintiún años, pero también se recordaba que nunca se había probado nada contra él y que ahora era lond Daventry.

—¿Por qué tratarle cruelmente? ¿Sólo porque es noble y rico? —dijo cierta señora cuyas habladurías dejaban a menudo atónitos a sus propios oyentes.—Es guapo, según creo, y, además, ha pasado ya tanto tiempo...

Pero lady Daventry no quiere verlos, no quiere nada con ellos.

—Lady Daventry es ahora sólo la lady viuda —respondió otra, — y me figuro que más leconviene la paz que la enemistad. Amaba el castillo, y ahora no podrá cruzar más sus umbrales.

Pero a Bruce, que tenía los nervios destrozados y estaba horriblemente atormentado, le parecía que lady Daventry cruzaba el umbral cómo y cuándo le parecía, y que no era él quien poseía su herencia, sino una mujer, un muchacho muerto y la sombra de un gran pecado. Paseaba como un alucinado entre espantosos recuerdos y, sin embargo, tenía cariño a su nuevo hogar, y aunque de vez en cuando se marchaba con Dosé, siempre deseaban volver, pues el recuerdo de la casa les perseguía por todas partes. Cosas terribles parecían ocultarse todavía en sus sombras, pero el deber estaba allí, y también el amor. Por eso acababan siempre por volver, y entonces Bruce luchaba ferozmente para levantar de nuevo el estandarte de su antiguo ideal. Habían conocido toda clase de sufrimientos morales y de necesidades, y no era en vano. Habían sufrido ya demasiado para no comprenderlo todo. Lady Daventry fué admirada y respetada, pero ellos eran amados por todos.

Debía reinar la paz y la tranquilidad, pero no era así, pues Bruce, que se hallaba deshecho enteramente, habíase vuelto impresionable en extremo. Algunas veces, paseando por los antiguos corredores del castillo, o cuando se sentaba en alguno de sus salones, sentía la impresión de percibir el sutil perfume que usaba la esposa del antiguo propietario que parecía metérsele en los sentidos. En aquellas ocasiones no podía menos de recordarla.

Al fin del paseo se hallaba la casa del administrador, y no siempre podía pasar con rapidez por delante de ella; sus piés se negaban a obedecerle y un gran silencio le rodeaba. Entonces surgía de las sombras una forma ligera y le parecía como si el roce de unas faldas sobre la hierba se le fuesen acercando, semejándose más a una serpiente que a una mujer que saliera del bosque. Y de nuevo recordaba.

En una ocasión huyó lleno de miedo. Fué antes de pasar fuera una temporada y regresar algo mejorado. Unos pies ligeros y suaves le siguieron, alcanzádole fácilmente; ella había triunfado antes y creía poder triunfar ahora también... Pero... resultó ser Dosé. Bruce se le acercó con avergonzados ajos y lleno de pánico, y ella apretó sus manos entre las suyas riñéndole amorosamente y diciéndole que procurase dominar sus nervios. Siempre prometía hacerlo.

¡Era una lástima no poder ir a ningún lado sin pasar antes por la casita de la viuda, sita en la encrucijada, y, a pesar de cruzar muy aprisa ante ella, a caballo o en «auto», ver siempre aquela burlona máscara en la ventana, de cabellos áureos y rostro grisáceo! Aquella cara llena de profundas cicatrices, se quedaba siempre mirándole con un odio amargo y terrible.

Veintiún años no habían bastado para matar aquel odio insano, sino que, por el contrario, lo había acrecentado. No, no era fácil olvidar estando todavía en la casa el espíritu de aquella mujer, y la mujer viviendo a sus mismas puertas, desesperadamente agarrada al teatro de sus triunfos y de su crimen.

Pasaba aprisa, pero nunca lo bastante. En la lejanía podía ver el vuelo de las golondrinas, que descendían hasta tocar casi la bóveda de la cripta donde yacían sus dos hijos.

Y de nuevo el recuerdo le dejaba intranquilo.

Un día estaba esperando a Dosé en el hall. Oyó el chirrido de una puerta y levantó la vista rápidamente; el ruído de unas pisadas suaves se oía en la escalera. Se sonrió felizmente, pero su sonrisa quedó helada cuando vió que de las sombras salía, no Dosé, sino la otra, apoyada del brazo de su marido, con el triunfo reflejado en su rostro perfecto. El viejo le miraba fijamente, con ojos terribles.

Pocos momentos después, cuando bajó Dosé, lo halló con la cara desencajada y temblando todo su cuerpo. Bruce cayó de rodillas a sus piés, tartamudeando su confesión, y Dosé acercó la cabeza a su pecho.

—Consultaremos a un reurólogo —dijo firmemente,— y pasaremos un año en el extranjero. Los niños estarán muy bien cuidados. No hemos pasado nunca una verdadera luna de miel y vamos a pasarla ahora. Tú me comprarás cosas — se rió agradablemente, —y gasta-

M.E.C.D. 2016

Guanabacoenses

La fiesta de hoy.

En la noche de hoy, Fiesta de la Raza, y en los amplios salones del Casino Español de esta villa, se celebrará una regia fiesta.

Velada y baile, organizada por los elementos de la colonia española con la cooperación de los jóvenes elementos del «Petit Club».

Los presidentes del Casino y del Petit Club, nuestros apreciados amigos señores Faustino Albuerne y Rafael García Iglesias, así nos lo hacen saber por medio de atenta comunicación, invitándonos para esa interesante fiesta, cuyo programa vamos gustosos a reproducir.

Primera parte:

1.—Himno Nacional cubano e Himno Nacional español, ejecutados por la Orquesta Daiquirí, que dirige el profesor Isidro Galán.

2.—Discurso de apertura, por el señor Andrés F. Lima Rubio.

3.—Selecciones de canto por la señorita Lolita Podadera, acompañada al piano por la profesora señorita Berta Pérez.

4.—«Morritos», pasillo cómico de los hermanos Quintero, por la señora Enriqueta Sierra, Martica López y Andrés F. Lima Rubio.

5.—Rhapsodies Hongroises de Franz Liszt No. 2, a cuatro manos, por las señoritas Cecilia García Iglesias y Herminia Ramos Rodríguez.

6.—El juguete cómico, original de la señora María Teresa de la Cruz Muñoz de Sánchez Arcilla, «La Ley del Talión», por la Sección de Declamación del Petit Club y otros elementos aficionados.

7.—Discurso por el señor José Sánchez-Arcilla.

Segunda parte:

1.—Overtura por la Orquesta Daiquirí.

2.—Recitaciones por Martica López.

3.—Entrega de los diplomas de presidente y miembros de honor, respectivamente, del Petit Club.

4.—Jota de concierto «Viva Navarra», de Joaquín Larregla, por la señorita Aurorita del Valle.

5.—Recitaciones por la señora Enriqueta Sierra.

6.—Selecciones por la Orquesta Daiquirí, dirigida por el maestro Isidro Galán.

7.—El juguete cómico titulado «Guerra avisada», original de Pepito Sánchez-Arcilla, por la Sección de Declamación del Petit Club, con la cooperación de elemento de la Sección del Liceo.

8.—Presentación del notable tenor Marcelino del Llano, acompañado al piano por el maestro Rodrigo Prats, ambos del teatro «Martí».

Orquesta Daiquirí. Hora: 8.30 de la noche.

Terminada la velada, continuará la fiesta bailable hasta las tres de la mañana.

Dada la animación existente, de seguro que constituirá un éxito para sus organizadores.

Damas de la Covadonga

En uno de los amplios pabellones de «Damas de la Covadonga» ha sido recientemente operada la distinguida señora Julia Fernández de Zarracina, esposa del amigo y convecino muy apreciado Sr. Eduardo Zarracina.

El estado de la paciente es del todo satisfactorio, habiendo sido operada por el hábil cirujano, reputado galeno que es director de «Damas de la Covadonga» nuestro distinguido amigo doctor Elpidio Stincer.

De ello nos sentimos plenamente satisfechos, dando tan grata nueva a las muchas amitades de los esposos Zarracina-Fernández y haciendo sinceros y sentidos votos por el más rápido y cabal restablecimiento de la señora Julia Fernández de Zarracina.

Y ya que de «Damas de Covadonga» tratamos, gustosos informamos a sus muchas asociadas de esta villa de Guanabacoa y vecina población de Regla, cuya Delegación, que radica en Guanabacoa, está a cargo del activo y complaciente comerciante señor Manuel Cuervo, condueño de «Los Precios Fijos», que la Directiva de la mencionada Asociación ha decidido, por acuerdo reciente, la admisión de niños y niñas, con cuota mensual para los de ambos sexos no mayores de diez años, de cincuenta centavos y para las niñas, de más de diez años y hasta los catorce, de un peso.

Tomen, pues, la mejor nota cuantos se han interesado por hacer posible el ingreso de sus menores en «Damas de la Covadonga».

Fiesta celebrada

A pesar de lo desapacible del tiempo, en la noche del pasado lunes, conmemoración de la fecha patriótica del Diez de Octubre, tuvo efecto en los salones del local social de la Unión de Caballeros Católicos de esta villa, la anunciada velada.

El programa se cumplió en todas sus partes, recibiendo los actuantes todos prolongados aplausos y justas celebraciones de la nutrida y selecta concurrencia, la que invadió el salón de actos de dicha Unión, a pesar de la pertinaz lluvia.

Nuestra felicitación sentida al presidente de la Unión de Caballeros Católicos de Guanabacoa, Hermano Juan Balloveras y con él a todo su Consejo Directivo, atento siempre al cumplimiento del Reglamento de la Asociación y a festejar en lo posible fechas tan señaladas de la historia patria.

En el Carral

Para la matinée de hoy en el coliseo Carral, la gran cinta «El testigo», completando el programa varios cartones, revistas y una interesante comedia.

En las tandas de cinco y siete de la tarde, así como en la de las ocho y media de la noche, el estreno de la super joya «El pueblo ruge», una comedia y varios cartones.

Para mañana jueves, día de moda, función corrida a las ocho y media de la noche, con la presentación de la compañía del género cubano que dirige el conocido y celebrado actor Ramón Espigul.

Habrá varios números de variedad, tomando participación Mariano Meléndez, Harrinson Novoa, Conchita Lois, Lupita Suárez y otros artistas hasta el número de veinte.

A precios populares.

De seguro que constituirá un lleno y un exitazo esa función de mañana en el «Carral».

Nueva razón social

Hemos recibido una atenta circular suscrita por los amigos apreciados señores Manuel Cuervo Muñiz, Marcelino Díaz García y Alfredo Suárez Fernández, socios gerentes que integrarán en lo sucesivo la razón social de M. Díaz y Ca. en sustitución de sus antecesores Suárez Díaz y Ca., dueños del acreditado establecimiento de «Los Precios Fijos».

Por escritura de fecha primero del mes de cotubre en curso, ante el notario de esta villa, el amigo apreciado doctor Oscar M. Blanco Arenas, se dejó constituida la nueva entidad comercial.

A esa nueva razón social de M. Díaz y Ca., dueños de «Los Precios Fijos» y agentes a su vez del DIARIO en esta villa de Guanabacoa y la vecina población de Regla, deseamos todo género de éxitos en sus empresas y negociaciones.

Nuestra ausencia

A virtud de haber estado ausentes de la localidad durante el pasado domingo y todo el día del lunes, nos fué imposible hacer llegar a tiempo a la redacción del DIARIO las cuartillas de las «Guanabacoenses» que debieron haber sido publicadas ayer martes.

Es por ello que hoy miércoles vienen a ocupar un sitio en las columnas del DIARIO DE LA MARINA, para hacer mención de particulares de interés.

Mañana, pues, saldrán, como de costumbre, las correspondientes a ese día.

Y perdonen los asiduos y consecuentes lectores de «Guanabacoenses» esta involuntaria interrupción.

Por lo que les quedamos agradecidos.

Juan de Dios Carreño.

PROFESIONALES

DR. GONZALO PEDROSO

Cirujano del Hospital de Emergencias. Especialista en vías urinarias. Consultas de 10 a 12, y de 2 a 5. San Lázaro 254. Prof.

DR. A. G. CASARIEGO

Catedrático de la Facultad de Medicina. Especialista en enfermedades de las vías urinarias y genitales. (Hombres y mujeres). Consultas de 2 a 6. Neptuno 125. Teléfono U-5040. Profesional.

DR. MANUEL LOPEZ PRADES

Graduado Madrid y Habana, 42 años ejerciendo. Enfermedades de la sangre, pecho, señoras y niños. Partos. Tratamiento especial curativo de las afecciones genitales de la mujer. Consultas diarias de 9 a 11 y de 12 a 3. Gratis, martes y viernes. Amistad 95, altos. Prof.

DR JORGE L. DEHOGUES

Oculista. Consultas, de 11 a 1 y de 4 a 6. $5.00. Para pobres: lunes, miércoles y viernes, de 4 a 5. Aguila 94. Telf. A-3940. Prof.

POLICLINICA INTERNACIONAL

Director: David Cabarrocas. San Miguel 130, entre Lealtad y Escobar. U-2737. Cuando vaya al Hospital, Casa de Socorro o Sociedades, fíjese en la Policlínica Internacional, da gratis consultas, reconocimientos, Rayos X., Rayos Ultravioletas, Luz Alpina, medicinas, inyecciones intravenosas, análisis, curas, etc. Consultas, de 8 a 4.

DR. ABELARDO LABRADOR

Consultas gratis, 8 a 12 a. m. Pagas, 3 a 5 p. m. Enfermedades señoras, flujos crónicos, metritis, bronquitis, corazón, riñones, diabeties, reumatismo crónico, enflaquecimiento, Inyecciones Neo-Salvasán. Angeles 3, entre Reina y Estrella. Telf. A-0801. Prof.

DR. FRANCISCO J. DE VELASCO

Corazón, Pulmones, Estómago, Intestinos.

DR. RUBEN DE VELASCO

Corazón, Pulmones, Enfermedades de los niños. Consultas de 12 a 2 y de 1 a 3 días laborables. Horas especiales, previo aviso. Salud 34. Telf. A-5418. Prof.

VENEREAS-BLENORRAGIAS

Antiguas, mal curadas, aunque desesperadas. Próstata, impotencia, esterilidad. Curaciones garantizadas, pocos días. Sistema nuevo, doctor Winkelmann, especialista alemán. Campanario 57, esquina a Concordia. Consultorio Alemán. Prof.

DR. HORACIO FERRER

Oculista. Consultas de 2 a 6 de la tarde, $5.00. Consultas a horas fijas, durante todo el día, $10.00. Línea y L, Vedado. Teléfono F-4831. Prof.

ALQUILERES

A-1 Habana

SE ALQUILAN: Jovellar 10 entre Aramburu y Hospital, casa modernas de gabinete, recibidor, sala, 3 habitaciones, baño, comedor, cuarto criados, $30. Llaves e informes: San Lázaro 376, entre Aramburu y Hospital. U-5858. A1

SE ALQUILAN: Espada 15, entre Jovellar y Vapor, casas modernas de sala, comedor, 2 habitaciones, baño y cocina $20. Llaves e informes. San Lázaro 376, entre Aramburu y Hospital. U-5858. A1

SE ALQUILAN: Jovellar 27, entre Aramburu y Hospital, casas modernas de sala, comedor, 2 habitaciones, baño y cocina, $20. Llaves e informes: San Lázaro 376, entre Aramburu y Hospital. U-5858. A1

SE ALQUILAN: San Lázaro 388 y 488 entre Hospital y Espada, casas modernas de sala, 2 habitaciones, baño y cocina a $15. Llaves e informes: San Lázaro 376, entre Espada y Hospital. U-5858. A1

SE ALQUILAN: Vapor 43 entre Hospital y Espada, Apartamentos de 2 habitaciones, baño, cocina, luz, $10. Informes: San Lázaro 376, entre Aramburu y Hospital. U-5858. A1

ALQUILO: ESCOBAR 162, entre Reina y Salud, amplios altos y bajos, juntos o separadadamente. Llave en la misma. A-1

ALQUILO: GLORIA 42, altos, sala, comedor, 4 habitaciones, cocina y baño, entre Suárez y Revillagigedo. Llaves, Gloria 11, bajos, $25.00. Propietarios e informes: Vapor 10. A-1

ALQUILO CASAS MODERNAS: Desagüe 61, 65, 67, entre Oquendo y Franco, sala, comedor, dos cuartos, baño, patio, cocina. $20.00. Llaves: Desagüe 55. A-1

BERNAZA 37, ESQUINA a Teniente Rey. Alquilo piso moderno, compuesto sala, comedor, 3 habitaciones y cuarto criados, muy cómodo y muy barato. En lo más céntrico de la Ciudad. La llave en la imprenta. Informes: Telf. M-9093. A-1

JOVELLAR 8, ENTRE Aramburu y Hospital, magníficas casas, altos y bajos, sala, recibidor, comedor, tres habitaciones, baño, cuarto, servicios criados. Alquiler: $30.00. Informes: Apartamento 4. Telf. F-5487. A-1

INDUSTRIA 2-B.

Se alquila el piso alto de esta casa, con comodidad para regular familia. Llaves e informes: Dr. Arturo A. Vázquez. San Pedro número 6. A-9619. A-1

ALQUILERES

A-1 Habana

AGUACATE 37, ENTRE Obispo y Obrapía. Se alquila el primer piso. La llave en la sombrerería. Informes: F-5248. A-1

SE ALQUILA: PROPIA para comercio, almacén o casa de inquilinato, la casa San Ignacio 136, entre Paula y Merced, de altos y bajos. La llave en la misma. Informes: en Aguiar 71. Departamentos 212 al 214. A1

INDUSTRIA NUM. 27

Se alquilan juntos o separados, los pisos altos y bajos de esta casa, con comodidades para regular familia. Llaves e informes, en San Pedro número 6. Dr. Arturo A. Vázquez. Telf. A-9619. A-1

HABANA NUM. 183

Se alquilan los bajos, izquierda, de esta hermosa casa, con comodidades para larga familia. Llaves e informes: San Pedro número 6. A-9619

TENIENTE REY NUM. 13

Se alquila el piso bajo de esta casa, propio para almacén o industria. Las llaves, en San Ignacio número 72. Informes: San Pedro número 6. A-9619. A-1

SAN RAFAEL NUM. 238

Entre Infanta y Basarrate. Acabada de pintar y dar lechada. Se alquila esta casa compuesta de una nave, para guardar máquinas y cinco habitaciones, para vivienda. Las llaves al lado, imprenta. Informes: San Pedro número 6. A-9619. A-1

O-REILLY NUM. 22

Se alquila la planta baja de esta hermosa casa, propia para establecimientos. Las llaves, en el piso alto. Informes: San Pedro número 6. Telf. A-9619. A-1

O'REILLY 73
CASI ESQ. A VILLEGAS

Se alquilan baratos, espléndidos altos, propios para residencia particular, negocio comercial o profesionales. Informan en la sastrería y por teléfono: I-2692. A-1

CRISTO NUM. 2

Se alquilan los bajos de esta casa, con comodidades para regular familia. Las llaves e informes, en San Pedro número 6. Telf. A-9619. Dr. Arturo A. Vázquez. A-1

OBRAPIA NUM. 51

Entre Habana y Compostela. Se alquilan los bajos de esta hermosa casa, divididos en dos locales, para almacén; uno grande y otro pequeño; ambos con servicio, completamente independiente, pudiendo comunicarse si así interesase. Las llaves, Obrapía 42 e informes, San Pedro número 6. Telf. A-9619. A-1

ANGELES NUM. 50

Totalmente reparada. Se alquila esta hermosa casa, una planta, sala, saleta, comedor al fondo, cuatro dormitorios, cuarto y servicio de criados, azotea corrida. Llaves: Monte número 52. Informes: Dr. Arturo A. Vázquez. San Pedro 6. A-9619. A-1

CIENFUEGOS 33

Se alquilan en $28.00, los modernos bajos, compuestos de sala, comedor, tres cuartos y servicios modernos. Llave: bodega. Informes: Compostela 94, primer piso. A-1

SAN LAZARO 286, BAJOS

Esquina Lealtad, portal, 4 habitaciones, baño intercalado, $45.00. Vives 36, altos, frente al Parque de la Iglesia Jesú María, bonito y frescos, 4 habitaciones, etc., $27.00. Informes: Reina 82. A-1805. A-1

CASAS CHICAS, modernas, Arbol Seco y Maloja, a una cuadra de Carlos III, sala, saleta, 2 cuartos, cuarto baño completo. Informes: Subirana 37, bajos. A-1

EN PRECIO MODICO: Alquilo segundo piso de Trocadero 63, dos amplias y frescas habitaciones, baño completo y servicios de criados. Llaves, bajos. Telf. A-4889. A-1

ALQUILO ALTOS, Bruzón 8 y 10, entre Ayesterán y Almendares, terraza, sala, recibidor, tres habitaciones, baño moderno y cocina gas. Llaves, bodega. Informes: Cuba y Luz, bodega. M-5600 U-7051. A-1

MODERNOS ALTOS: Campanario y Estrella, recibidor, sala, tres cuartos, baño intercalado (luz limpieza escalera, agua abundante. Precio situación. Llaves, bajos, la ferretería. Informes: M-1559. A-1

SE ALQUILA primero de Corrales 69, una cuadra de monte, muy frescos, agua abundante. Sala, cuatro cuartos, comedor, terraza cocina y servicios. Teléfono A-1091. A1

SE ALQUILAN

SAN MIGUEL 118, entre Campanario y Lealtad. Sala, recibidor, tres grandes habitaciones, baño completo, comedor cocina, dos cuartos y servicios criados, alquiler reducido, verlo de 2 a 6 p. m.

GERVASIO 200, próximo a Estrella. Sala, saleta, tres habitaciones, cocina, y demás servicios. Alquiler $20. Llave en la misma de 2 a 6 p. m.

AGUILA 319, altos, sala, saleta, dos habitaciones, cocina y demás servicios. Alquiler $20.00. Llave en Suárez 137, de 8 a 12 a. m.

SUAREZ 137, bajos y altos modernos. Sala, dos habitaciones, baño completo, cocina. Alquiler $20.00; verlos de 8 a 12 a. m.

A1

INFORMAN
COMPAÑIA SEGUROS "EL IRIS"
EMPEDRADO 34. — TELF. A-1294
A1

VILLEGAS 126 altos. Sala, comedor, tres cuartos, baño completo, cocina de gas, llave en los bajos. Informes: Habana 186 altos. Telf. M-1541.

HORROROSA GANGA

En $20.00, se alquilan los lujosos y modernos bajos de Benjumenda número 56, entre Marqués González y Oquendo, a dos cuadras de Belascoaín, acabados de pintar, compuestos de sala, saleta corrida, tres habitaciones, baño completo intercalado, calentador, cocina, etc. La llave, al doblar, Pasaje Agustín Alvarez número 10. Informes: Edificio «Bacardí», Apartamento 401, Francisco Torres. Telf. A-7830. De 10 a 12 a. m., y de 3½ a 5½ p. m. A-1

AGUIAR 134, ENTRE MURALLA Y SOL

Se alquilan un primero y segundo pisos, compuesto de sala, recibidor, cuatro habitaciones amplias, baño intercalado, agua caliente, timbre eléctrico, comedor, cocina de gas, pantry, lavadero y cuarto de criados con servicios sanitarios completos. Acera de la brisa. Acabados de pintar. Informes: J. Barquín y Compañía, Muralla y Aguiar. Telf. A-7858. A-1

SAN RAFAEL 85: SE ALQUILA casa antigua, con cinco habitaciones, sala, saleta, patio grande y azotea. En la misma informan. Precio: $32.00 A-1

LEA, QUE LE INTERESA: EN $18.00, POR SU PRECIO, NADA MEJJOR

Se alquilan en $18.00, que resultan $15.00, las cómodas y veniladas casas bajas, calle Agustín Alvarez números 8 y 21, entre Marqués González y Oquendo, a dos cuadras de Belascoaín y una del Nuevo Frontón, acabadas de pintar, compuestas de sala, saleta, corrida, tres habitaciones, cocina, patio y demás servicios, con agundante agua; calle pavimentada y alumbrado toda la noche. Vecindario de moralidad. Al inquilino que pague puntualmente, se le cobrará solamente $15.00. Las llaves en el número 10. Informes: Edificio «Bacardí», Apartamento número 401. Francisco Torres. De 10 a 12 a. m., y de 3½ a 5½ p. m. Telf. A-7830. A-1

ALQUILERES

A-1 Habana

ALQUILO ESPLENDIDOS altos, Bruzón 5, entre Ayesterán y Almendares, terraza, sala, recibidor, tres habitaciones, baño intercalado, comedor fondo, cocinagas, calentador. Llaves, bodega. Informes: Cuba y Luz. M-5600 A-1

GALIANO 40. Espléndido piso. Terraza sala saleta, cuatro cuartos, baño intercalado, comedor, pantry, cocina, servicios criado; otra planta, menos valor. Informan: A-5484. A1

SE ALQUILA en $30.00 la fresca casa de Chacón No. 24, bajos, compuesta de sala, comedor, tres amplias habitaciones, patio y demás servicios. Informan en el M-8090. A1

CARDENAS 5, BAJOS

Se alquilan 3 hermosas habitaciones, sala, saleta y comedor; Cárdenas 64, bajos, sala, saleta, comedor, 3 hermosas habitaciones; Habana 53, segundo piso, sala, saleta, comedor al fondo, 5 hermosas habitaciones y baño intercalado. Informes: Zulueta 36-G. Telf. A-9266. A-1

PRECIOSOS ALTOS, $30.00

Se alquilan los modernos y frescos altos, San José 124-K, esquina a Marqués González, acabados de pintar, compuestos de sala, saleta corrida, tres habitaciones y cuarto para criados, comedor, baño y servicios de criados, agua abundante. Llaves: Edificio «Bacardí», Apartamento 401, Francisco Torres. De 10 a 12 a. m., y de 3½ a 5½ p. m. Telf. A-7830.

SAN LAZARO 307, ENTRE Espada y Hospital: Alquilo planta baja, compuesta sala, comedor, 3 cuartos, baño, cocina, cuarto de criados y patio. Precio: $38.00. Informes: Bufete de Arellano. M-3936. A-1

ANIMAS 137, BAJOS, (entre Escobar y Gervasio), sala, saleta, tres cuartos y cuarto de baño. Informes: Aguila 213, peletería «La Horma Grande». A-1

ALQUILO: OBRAPIA 65, primer piso, sala, saleta, cinco habitaciones, baño intercalado, cocina y servicios al fondo. Precio situación. Informes y llaves, bajos, almacén. Telf. A-3314. A-1

GERVASIO 176, ENTRE Reina y Salud, modernos altos, 4 cuartos, baño intercalado, sala, saleta, comedor, cuarto, servicios criados. Llave, los bajos. Informes: 25 número 268. Vedado. A-1

ALQUILO: SAN RAFAEL y Basarrate, espléndidos altos y bajos; en Rodríguez y Ensenada, hermosos altos y bajos. Precios reducidos. Informes: A-1752. Llaves, en la bodega. A-1

ALQUILO: MONTE 15, segundo piso, derecha e izquierda, terraza, sala, saleta, hall, comedor, 9 habitaciones, cocina, baño y doble servicios sanitarios, $60.00. Llave e informes, bajos, «El Número 15, Monte 15. A-2803. A-1

MANRIQUE 143, ENTRE Reina y Estrella: Alquilo la planta alta, compuesta de sala, comedor, 5 cuartos, 2 baños intercalados y cocina. Precio: 38.00. Informes: Bufete de Arellano. M-3936. A-1

SAN RAFAEL 43: ALQUILO segundo piso, moderno, lujoso, para corta familia, sala, comedor, 2 cuartos, baño, cocina, cuarto, servicios criados. $25.00. Informes, en el mismo, de 2 a 6 p. m. A-1

HABANA 3: SE ALQUILA la planta baja, compuesta de recibidor, 2 cuartos, servicios, cocina y patio. Precio: $23.00. Informes: Bufete de Arellano: M-3936. A-1

DESAGUE 81: SE ALQUILA la casa compuesta de sala, recibidor, 3 cuartos, baño, comedor, cocina, patio y traspatio. Precio: $28.00. Informes: Bufete de Arellano. M-3936. A-1

SE ALQUILAN LOS ALTOS de Lealtad número 180. La llave en el número 176, lechería. Telf. A-9531. A-1

BELASCOAIN 44

Se alquilan los frescos y cómodos altos de esta casa, en lo mejor de Belascoaín, compuestos de sala, recibidor, gabinete, comedor, seis habitaciones con lavabo, baño intercalado de lujo, habitación y servicios de criados, cocina carbón y de gas, calentador de gas. Informes: Ferretería «Capitolio», Belascoaín número 48. A-1

CUBA Y SANTA CLARA. Alquilo piso alto, 3 habitaciones, sala, saleta, comedor, cocina baño intercalado, cuarto y servicios para criados. Precio: $30.00. Informes, allí Rodríguez y Compañía. A-1

SITIOS 70 Y MEDIO, próximo a desocuparse, entre San Nicolás y Manrique. Se alquila una casa recién construída. Es una monada, sala, 2 habitaciones, comedor, baño intercalado moderno, agua caliente, cocina, lavadero. Precioso patio. Informes: en el núm. 70. A-1

CON MES ADELANTADO

SALA, SALETA, 4 Y 5 HABITACIONES, COMEDOR, COCINA, BAÑO, &, EN:

San Lázaro 12, altos	$30.00
Genios y Morro	25.00
Monserrate 5, bajos	23.00
Tejadillo 11-B.	30.00

SALA, SALETA, 3 CUARTOS, COMEDOR, COCINA, BAÑO, &, EN:

J. del Monte 618	$15.00
Concepción 56, altos, entre San Anastasio y Lawton	14.00
Lindero 24 letra A., entre Díaz Blanco y Clavel	18.00
Paz 56, altos	25.00
17 núm. 357	12.00
F. núm. 235, entre 23 y 25	28.00
Subirana 46 y 48, bajos	18.00
Acosta 49, altos, esq. a Compostela	25.00
Estévez 52	22.00

SALA, SALETA, 2 CUARTOS, COMEDOR, COCINA, BAÑO, &, EN:

Pasaje Infante, entre Mayía Rodríguez y Goicuría	$12.00
San Bernardino 93-A., bajos y D., altos	7.00
Alejandro Ramírez 4	9.00
Omoa 81, entre Alejandro Ramírez y J. del Monte	14.00
Enna 91, letra F.	9.00
18 entre 9 y 11	14.00
13. esq. a M.	16.00
Vigía 11, entre Castillo y Fernandina	8.00
Ayesterán 12, altos	15.00
Inquisidor 30, altos	20.00
San Rafael 174, bajos, casi esq. a Infanta	20.00

DEPARTAMENTOS CON SALA, HABITACION, COCINA, BAÑO, &, EN:

22 núm. 24, entre 17 y 19	$8.00
12 y 23	16.00

HABITACIONES CON BAÑO, &, EN:

San Miguel y Amistad	$7.00

M-2096 A-4358 M-6263

HABANA 165, ENTRE Merced y Jesús María, cómodo pisito alto, independiente, sala, habitación, cocina, servicios. Tranvías frente y esquina. Muy barato. Informes: Muralla 111. A-7468. A-1

HABANA 115. SE ALQUILAN los dos pisos altos, con 19 habitaciones, todas con lavabo. Precio de situación. Informes: U-4912. Puede verse de 3 a 5 p. m. A-1

ALQUILERES

A-1 Habana

LUZ 36: SE ALQUILA el segundo piso, compuesto de recibidor, sala, 3 cuartos, baño intercalado, comedor, cuarto y servicios de criados, cocina y un cuarto en la azotea. Precio: $38.00. Informes: Bufete de Arellano: M-3936. A-1

SE ALQUILAN LOS ALTOS de Aguila número 133, sala, recibidor, cinco habitaciones, comedor al fondo, baño completo galería y dos cuartos en la azotea, con servicios. Informes: A-2501 A-1

TROCADERO 34, BAJOS, sala, comedor, una habitación y servicios, $20.00. «La Regente». Telf. A-4376. A-1

SE ALQUILA: ESTRELLA 143, entre Lealtad y Escobar, piso bajo, con sala, recibidor, cuatro cuartos, baño completo, comedor al fondo, cocina, cuarto y servicios de criados. La llave en el primer piso. Informes: Telf. FO-1624. A-1

SAN FRANCISCO No. 19, entre Neptuno y San Miguel casa con sala, comedor, 3 cuartos, baño completo, patio, escalera para la azotea, etc. Precio rebajado. Informan: Goizueta. F-3937. A1

PRADO 68, SE ALQUILA el piso alto de esta espaciosa y ventilada casa, acabada de reparar y pintar. No tiene garage. Precio: $130.00. Telf. F-3896. De 9 a 12 a. m. A-1

SE ALQUILA UN FRESCO y hermoso piso con todas las comodidades, en Teniente Rey 90, bajos. Informes, en el mismo. A-1

ESCOBAR 42, CASI ESQUINA, Animas, sala, 3 cuartos, saleta al fondo, baño intercalado, servicios de criados. Precio: $35.00. Puede verse de 8 a 11 y de 1 a 6. Telf. A-5418. A-1

ALQUILO: NEPTUNO 210, entre Soledad y Oquendo, altos y bajos; en Valle 69 y 71, pisos altos y bajos, recién pintados. Cazauang; Valle 71, frente al Parque Aguirre. U-7820. A-1

AGUIAR NUMERO 20, (bajos). Se alquilan, sala, saleta, dos cuartos, cocina, baño completo intercalado y buen patio. La llave en la misma. Precio: $20.00. A-1

MERCED 8, ALTOS, entre Cuba y San Ignacio, sala, comedor, 3 cuartos. Verse, de 1 a 6. Informes: F-2608. A-1

SAN NICOLAS 12, BAJOS

Una cuadra Malecón. Acera sombra, sala, recibidor, 4 cuartos, baño intercalado, amplio comedor, cuarto y servicios criados, cocina carbón, patio grande. Llaves: 10 bajos. Telf. F-3371. A-1

SE ALQUILA EL HERMOSO y fresco primer piso alto, de la casa Esperanza 133, esquina a Carmen, de construcción moderna; compuesta de sala, comedor, tres cuartos, cocina y baño. Precio: $20.00. La llave, en la misma. Informes: Telf. A-9895. A-1

ALQUILO LOS BAJOS de la moderna casa, Malecón 73, sala, comedor, 2 habitaciones, baño intercalado completo, cocina gas, cuarto criados y gran patio. Informes: Monte 170. Informes: A-2066. A-1

TAVEL
ADMINISTRACIONES

SE ALQUILAN: San José 73, altos, sala 3 cuartos, recibidor y 2 baños.

Neptuno 224, altos, sala, 7 cuartos, recibidor, comedor y 2 baños.

Refugio 22, altos, sala, recibidor, 6 cuartos, baño y servicio criados.

Vedado, 8 No. 9, planta baja, sala, comedor, 2 cuartos, baño criados, garage para 2 máquinas, altos 5 cuartos y baño.

Amenidad entre Nueva y C. del Padre, sala, 3 cuartos y servicios y patio. Pajarito y Clavel. Teléfono U-1710.

ALQUILAMOS CASAS

Alquilo San Lázaro y Basarrate hermosa casa, (altos) 4 cuartos, sala, saleta, comedor y demás servicios. Carlos III número 201, hermosos altos, 4 habitaciones, sala, saleta, comedor y demás servicios. Oquendo 40 casi esquina Carlos III, 3 cuartos, sala, saleta, comedor y demás servicios, (altos y bajos). Carlos III número 197, por Oquendo, 3 cuartos, sala, saleta, comedor y demás servicios. Precios reducidos. Informes Telf. A-1752. A-1

SE ALQUILAN: San José 111, entre Oquendo y Soledad. Casas modernas de sala, 2 habitaciones, baño, cocina, $14. Llaves en la misma, informes: San Lázaro 376, entre Aramburu y Hospital. U-5858. A1

VILLEGAS 111. SE ALQUILA primer piso, fabricación nueva, reúne comodidades con sala, saleta, cuatro habitaciones, baño intercalado, servicios, comedor cocina gas. Módico precio. A-9745. A-1

EN $25.00, HERMOSA CASA, compuesta de sala, comedor, tres habitaciones y espléndido baño intercalado. Concordia 156-B., entre Oquendo y Soledad. Informes: I-5897.

SE ALQUILA EN $30.00, Lagunas 87 altos ent Gervasio y Belascoaín, sala, saleta 4 habitaciones grandes, comedor al fondo, dos servicios, cocina, mucha agua. La llave en los bajos. Informan: Lealtad 238, teléfonos: A-2689, U-2256. A1

A-2 Vedado y Principe

SE ALQUILA UNA CASITA, en la calle F. número 251, entre 25 y 27. Vale $12.00. Informes en la misma. A-2

SE ALQUILAN LOS HERMOSOS altos de B. y 15., número 141, a una cuadra del Colegio La Salle, con terraza, sala, saleta, comedor, pantry, cuatro habitaciones, dos baños, cocina y calentador, cuarto de criados y despensa. Informes: F-1175. A-2

CASA MODERNA. Inmejorables condiciones, calle I No. 226, entre 23 y 25, muy fresca y ventilada. Jardín, sala, 2 cuartos, comedor, cocina, servicios sanitarios y traspatio $15. Informes en el 222. A2

ALQUILO ALTOS K 166 entre 17 y 19, compuestos de terraza, sala, comedor, cocina, baño, cinco habitaciones grandes, cuarto y servicio criada. Informes K 166 bajos. A2

CASA VEDADO. Alquiler $45. Espléndido. Portal, sala, recibidor, cuatro cuartos, cuarto criada, etc. Acera de la sombra, próxima a las Teresianas, muy céntrica. Calle 10 entre 15 y 17. Véase de 2 a 6. Teléfono FO-7327. A2

VEDADO: SE ALQUILA la casa calle B. número 3, altos, con terraza, sala, saleta, 4 cuartos, cuarto de criados doble servicios. La llave en el 7. A-2

ALTOS MODERNOS, cuatro cuartos, terraza cubierta, sala, recibidor, baño intercalado, comedor, cuarto y servicios de criados. 21 número 283, entre D. y C. Informes, en la esquina, casa madera, Vedado. A-2

PRECIOSOS BAJOS DE ESQUINA, EN EL VEDADO, $34.00

Se alquilan los modernos y frescos bajos, calle Diez esquina a 21, compuestos de jardín, portal, sala, saleta, cuatro habitaciones, baño completo intercalado, calentador, cocina y servicios criados. Abundante agua. Llaves al doblar, en los bajos del número 199. Informes: Edificio «Bacardí», Apartamento 401, Francisco Torres. De 10 a 12 a. m., y de 3½ a 5½ p. m. Telf. A-7830. A-2

6 NUMERO 173, ENTRE 15 y 17, Vedado: Alquilo casa compuesta la planta baja, jardín, garage para 2 máquinas, entrada al primer piso, un salón grande, 3 cuartos criados, hall, cocina, despensa y subida criados al primer piso. Primer piso: sala, recibidor, 5 cuartos, 2 baños, comedor, hall, pantry. Segundo piso: 4 cuartos y baño. Precio: $110.00. Informes: Bufete de Arellano. M-3936. A-2

ALQUILERES

A-2 Vedado y Principe

2 ENTRE QUINTA y TERCERA, en $38.00, unos bajos muy amplios, jardín, portal, sala, saleta, cuatro espaciosos dormitorios, baño intercalado, patio, comedor corrido al fondo, cuarto con servicios para criados y traspatio. Las llaves, al lado. A-2

20 NUMERO 21, ENTRE 15 y 17, Vedado: Alquilo la planta baja, compuesta jardín, portal, sala, 3 cuartos, baño intercalado, comedor, cocina, cuarto y servicios criados y patio al fondo. Precio: $28.00. Informes: Bufete de Arellano. M-3936. A-2

ALQUILO: PRECIOSO chalet moderno, para corta familia, calle 18, entre Quinta Avenida y Tercera Avenida número 14. Informes: A-6836. A-2

VEDADO. CALLE 15 No. 483 entre 26 y 28. Alquilo casita, sala, 2 cuartos, comedor cocina y cuarto de baño. $12 y otra: sala, cuarto, comedor, cocina y baño: $10. Informes: F-1183.

ALQUILO EN 27 Y O., altos modernos, con terraza, sala, 4 cuartos, baño, comedor, cuarto, servicios de criados. Informes: U-1674. A-2

SE ALQUILAN ALTOS de 17 número 265, entre D. y E., sala, recibidor, 7 habitaciones, comedor, cocinas de gas y carbón, 2 baños intercalados, terraza, pantry y cuarto para criados. Informes: A-2501 A-2

A LA ENTRADA DEL Vedado magníficas casas altas y bajas, también dos plantas con habitaciones y baño en el alto. Once entre L y M; traigan garantía y nos arreglaremos. Telf. F-6370. A2

VEDADO, Calle 27 No. 269, entre A y B. Se alquila bonito piso moderno muy cómodo y ventilado. Llaves al lado. A2

10 ESQUINA A 13. $15. Hermosos bajos. Sala, comedor, 3 cuartos, baño completo, 2 cuartos, entresuelito etc. Precio rebajadísimo. También alquilo separado, cuarto azotea con baño completo. Goizueta. F-3937.

C ENTRE 21 Y 23. Hermosos altos de construcción antigua con terraza. Sala, comedor, 4 cuartos, baño, cocina, etc. Precio rebajadísimo. Informes. Goizueta. F-3937.

17 ESQ. a H. Hermosísimo palacete. Jardines portal, sala, antesala, 10 amplísimas habitaciones, 4 baños, garage para 6 máquinas, despensa, cuartos servidumbre, etc. precio rebajadísimo. Informan, Goizueta. F-3937.

3a entre E y F. Hermosísimos y frescos altos modernos, con sala, antesala, 4 cuartos, baño intercalado, comedor, pantry, cocina, cuarto y servicios servidumbre. Precio rebajadísimo. Informan: Goizueta. F-3937. A2

23 ENTRE 12 y 14. Bonito piso interior, dos habitaciones, comedor y servicio, completo, 20 pesos. Agua abundante. F-5469. A2

CALZADA 169, ENTRE I y J, bonito y cómodo alto, independiente, terraza, recibidor sala, cuatro habitaciones, dos más de desahogo, hall, saleta y servicio sanitario moderno. Nunca falta el agua. Teléfono F-5469.

CALLE 15, ENTRE H. y G., casa con seis cuartos, dos baños, 3 cuartos criados garage. Informes: H. número 144. A-2

ALQUILO: VEDADO. H. entre 15 y 13, número 139. Casa moderna, jardín, portal, traspatio, seis habitaciones, baños intercalados, sala, comedor, pantry, cocina, garage. Informes al lado 15 y H. A-2

VEDADO: ALQUILO $34.00, altos recién pintados. Calle 27 número 94, entre D. y E., acera brisa, cerca colegio Luz, con 5 cuartos, etc. Llaves, bajos. Dueño: F-5471. A-2

SE ALQUILA: 25, NUMERO 347, bajos, moderna, entre A y Paseo, 3 cuartos, baño intercalado, cuarto, servicios criados. Verse, 1 a 5. F-3646. A2

SE ALQUILA LA CASA calle 25 número 365, entre Paseo y 2, Vedado, con sala, comedor, 4 cuartos, cocina y baño, cuarto y servicios de criados. Puede verse, de 3 a 6. A-2

ALQUILO: VEDADO. Calle 17 número 375. Lugar céntrico. Construcción moderna. Apartamentos muy ventilados, con luz, agua, servicios, limpieza. Casa seria. Precios ocasión. Telf. F-3782. A-2

VEDADO: BAÑOS 46, entre 19 y 21, altos modernos, 5 habitaciones, etc., con o sin garage. $55.00. $50.00. M-2863. F-6685. A-2

A-3 Cerro y Palatino

PRENSA Y STA. TERESA alquilo altos, propios para dos familias, balcones, sala, comedor, cinco habitaciones, dos servicios, dos cocinas, dos servicios. Llaves bodega. Informes: Cuba y Luz. M-5600. A3

SE ALQUILA: CASA Príncipe Asturias número 53. Cerro, portal, sala, tres cuartos, comedor, baño, cocina y patio. Informes en Edificio Nova Scotia número 221. Telf. A-6921. A-3

ALQUILO: MUY HERMOSAS casas en Infanta y Santa Teresa, con sala, comedor, dos habitaciones, patio y traspatio, por $10.00. La azotea en $8.00. Informes: U-5673 A-3

EN TULIPAN 19 Y MEDIO, esquina al Ferrocarril de Marianao; se alquila una espléndida casita, nueva, con portal, sala, comedor, dos cuartos y servicios. La llave al fondo. Informes: Mazón 11, bajos. A-3

A-4 Marianao y sus Repartos

REPARTO ALMENDARES: Vendo modernas casas, jardín, portal, sala, 3 cuartos, baño intercalado, comedor, garage, cuarto criados, techos monolíticos, $2,500.00; otra, frente Parque Japonés, 2 cuartos, garage, $1,500.00. Informes: Ovies. FO-2518. A-4

CALLE B. ENTRE 10 y 12, Reparto Almendares, tranvías Vedado-Miramar, casa jardín, portal, sala, 3 cuartos, comedor corrido, baño, garage, 2 cuartos criados. Informes: Telf. FO-1242. Llave al lado. A-4

CALLE 12 ENTRE 10 Y 11

Reparto A. de Almendares. Se alquila esta casa con comodidades para regular familia; tiene garage. La llave e informes: San Pedro número 6. Telf. A-9619. A-4

LA SIERRA: PRIMERA número 9, entre 4 y 6, jardín, portal, sala, saleta, hall, comedor, cinco habitaciones, servicios, 2 cuartos de criados, patio, garage, servicios. F-1592. A-4

SE ALQUILA: CHALET Reparto Miramar, Dos y Tercera, 5 habitaciones, 2 baños y demás comodidades, garage y servicios de criados dobles. Informes: I-6125. Véala, de 3 a 6. A-4

AVENIDA 9, ENTRE LAS CALLES 6 y 7, Buena Vista, Marianao: Se compone jardín, portal, sala, comedor, 4 cuartos, 2 baños, pantry, cocina, cuarto y servicios criados, garage para una máquina. Precio: $48.00. Informes: Bufete de Arellano. M-3936 A-4

REPARTO LA SIERRA: Calle Primera entre 6 y 8. Se alquila hermoso chalet acabado pintar, jardín, portal, sala, hermoso hall, decorado comedor, baño intercalado completo, cuatro hermosas habitaciones, pantry, cocina, agua caliente, cuarto y servicios criados, garage y patio. Véalo terminado pintar. $40.00. Con garantías, se rabajaría algo. A-4

SE ALQUILA: LA LUJOSA residencia, Avenida Central esquina a Bella Vista, Reparto Kohly, sala, vestíbulo, hall, 3 habitaciones, dos baños, pantry, terraza, garage; piso bajo, con cocina, 3 habitaciones y servicios de criados. Informes, al lado. A-4

ALQUILERES

A-4 Marianao y sus Repartos

COUNTRY CLUB: Alquilo moderna residencia, 4 cuartos grandes, uno chico, 2 baños, hall, pantry, etc., 3 cuartos criados, garage para 3 máquinas, hortalizas, frutales, jardín. Renta módica. Informes: A-2328. FO-7958 A-4

A-5 J. del Monte y La Víbora

GRAN CUARTERIA: Jesús del Monte 258, Esquina de Toyo, con 24 habitaciones. Se dá en precio módico. El sitio es inmejorable. Llave: lechería al lado. Informes: A-5650. A-5

SE ALQUILA LA BONITA casa, Juan Bruno Zayas entre Milagros y Libertad (sin número), jardín, portal, sala, 3 cuartos, baño intercalado, comedor, cuarto criados, cocina, pantry y garage. Para verla, de 3 a 5. Informes: San José núm. 49. A-5

LOMA CHAPLE: San Carlos 19, alquilo: jardín, portal, sala, saleta, hall, 5 cuartos, 2 closets, baño intercalado, comedor al fondo, salón costura, servicios criados, garage. I-3923. A5

ALQUILO: ARMAS 20, Víbora, sala, comedor, dos habitaciones y demás servicios, amplio portal. La llave en el 22. Informes: Monte 31. Teléfono XO-1867. A5

SE ALQUILA LA CASA Octava número 22, Víbora, portal, sala, comedor, tres cuartos, baño, cocina y patio. Informes: Edificio Nova Scotia número 22. Telf. A-6961. A-5

SE ALQUILA: CASA O-FARRILL 31 esquina Revolución, 5 cuartos, baño, sala, vestíbulo, hall, comedor, cocina, pantry y baño. Todo amplio. Garage. Informes: I-6125. Véala, de 3 a 6. A-5

POR $12.00 VIVA en la Calzada de la Víbora, esquina a Chaple, 2 departamentos altos, independientes, con baño, cocina y comedor. Telf. X-1250 A-5

ALQUILO: AMPLIOS ALTOS, Chaple 8, Víbora, media cuadra Calzada, sala, comedor, cinco cuartos, servicios, terraza, azotea, $32.00. Informes, los bajos. Telf. U-7775.

LUZ CABALLERO 14, entre Carmen y Vista Alegre, fondo Maristas, lujosos altos, terraza, sala, tres cuartos, baño, hall, comedor, cuarto y servicios criados. Llave al fondo. Telf. A-0108. A-5

$20.00 ALQUILO: DELICIAS 84, bajos, entre Milagros y Santa Catalina, Víbora, sala, saleta, tres cuartos, dos baños, cocina gas, patio. Llaves: 82, bajos. I-3700. A-5

CHALET ELEGANTE Y NUEVO Mayía Rodríguez esquina Vista Alegre. Víbora, cuatro cuartos, baño intercalado, garage, etc. Llave al lado. Informes: M-7245. Aguiar 106. A-5

VIBORA: CERCA COLEGIO Nuestra Señora de Lourdes, José Luz Caballero y Milagros, magnífica casa, sala, comedor, seis cuartos, baños, garage, jardín, portal, terrazas. F-5557. A-5

SE ALQUILA la hermosa casa Revolución 55 entre O-Farrill y Avenida de Acosta se compone de portal, sala decorada, 3 habitaciones, baño intercalado, comedor al fondo, patio, llave al lado, más informes: teléfono I-6015. (Precio $20). A5

SANTA CATALINA 23 Víbora: Se alquila una casa compuesta de sala, comedor, 3 cuartos, servicios, cocina y patio. Precio: $23.00. Informes: Bufete de Arellano. M-3936. A-5

GANGA: ALQUILA chalet, tres plantas, 8 cuartos, 2 salones, terraza, 5 baños sala, recibidor, comedor, biblioteca, servicios, cuartos criados, chófer, lavaderos, caballerizas, garages, 3,000 metros cuadrados superficie. Revolución esquina Patrocinio, Loma del Mazo. La mejor vista panorámica de La Habana y alrededores. Véala, ofrezca. Informes: F-2809. Llaves mismo chalet. A-5

A-6 Luyanó

LUYANO: ALQUILO casa moderna, sala, comedor, 2 cuartos, baño, Luco letra S., entre Municipio y Rodríguez, San Miguel 4, «Ariete», Díaz. M-4141. A-6

$8.00 CASITAS

Sala, cuarto, balcón y azotea. Todo independiente y de lo más moderno, Reforma esquina Herrera, de altos y bajos, Luyanó. Informes, bodega esquina. Dueño: Daoiz 15. A-6

PEREZ 10, CASI ESQUINA a Concha, preciosos y ventilados altos, zaguán, dos terrazas, cuatro cuartos, comedor y baño lujoso. Llave, enfrente número 11. Telf. A-0108. A-6

ALQUILO ESPLENDIDA CASA, M. Pruna 117, próxima a los tranvías, esquina Tres Palacios, Luyanó, sala, saleta, comedor, 8 cuartos, garage, jardín y traspatio. Precio módico. Informes: Neptuno 113. M-1774. A-6

GUASABACOA ESQUINA a Herrera, sala, saleta, 4 cuartos, cocina, dos baños, patio. Agua abundante. $17.00. Informes: Sr. Pasarón. San Rafael 39, altos. A-6

A-7 Sto. Suarez y Mendoza

PARQUE SANTOS SUAREZ. Se alquila la casa Santa Emilia 50, portal, sala, saleta, dos cuartos, servicios. Precio único: $15.00. Llaves, bodega. Tranvías por su frente. A-7

SE ALQUILA: San Bernardino 23, entre Flores y San Benigno, sala, tres habitaciones, baño intercalado, comedor al fondo, cuarto y servicios criados, garage. Informes: U-1896. A-7

ALQUILO: GOICURIA 36, Santos Suárez, casa fresca, propia corta familia: también vendo o cambio por solar chico. Informes, la misma A-7

DUREGE 55, ENTRE CORREA y Santa Irene, lindos altos, sala, saleta, cinco cuartos, servicios criados. Llave en los bajos. Ofrezca lo que pueda. Telf. A-0108. A-7

MODERNOS ALTOS, esquina Estrada Palma y Juan Delgado, sala, comedor, hall, tres habitaciones, baño intercalado, cuarto y servicios, doble línea y ómnibus. Precio de situación. Llaves: Ferretería, I-4433. A-7

SE ALQUILA CASITA de moderna construcción, en Santos Suárez, calle Sola, entre Milagros y Johnson. A precio de situación. Informes: en 10 de Octubre número 100. Telf. M-9010. A-7

SANTA EMILIA 17. Se alquila espléndida casa, muy barata, línea tranvías al frente, dos cuadras de la Calzada. Informes: de 4 a 6. Llame: Telfs. A-3480 I-7292. A-7

B-1 Casas-Apartamentos

ALQUILO: EN CASA NUEVA de apartamentos, casitas independientes, con sala, cuarto, cocina, baño completo y patio. Hay teléfono y mucha moralidad. Precio situación, Maloja 87, entre San Nicolás y Manrique. B-1

PARA DOS FAMILIAS o cuatro apartamentos separados. Alquilo en trada Vedado, calle 11 esquina L., piso alto, moderno, ocho cuartos con baños, demás comodidades, garage. F-2124 M-2863. B-1

AMARGURA 76. Se alquila hermoso apartamento interior con entrada independiente. Muy barato. Informes en el 63. B1

APARTAMENTOS: PAULA número 12, con sala, comedor, dos habitaciones, baño completo de lujo, cocina y todo confort. Muy frescos. Desde $16.00 a $20.00. Informes: Telf. M-1921. B-1

CUBA 98, POR RICLA. Se alquila fresco y amplio apartamento, de 4 cuartos, baño intercalado, patio, servicios de criados, sala, comedor, etc. Informes: Fernández y Compañía. Ricla 14-A. Telf. A-3192. B-1

GALIANO 57. ESQUINA Concordia, primer piso, apartamento 1, una o dos magníficas habitaciones, baño anexo, vista calle, $9.00. Familia decente. Con o sin asistencia.

ALQUILERES

B-2 Naves y Locales

MONTE 297: CAFE-LECHERIA de lujo, lado cine «Violeta», Caminos. Se vende con contr... admite socio mitad. Buen... jóvenes ambiciosos. Informes: M...

ALQUILO LOCAL MODERNO parado comercio, Desagüe 71, ... na Franco, nave moderna 556 ... cementada, cielo raso; Desagüe ... dos cuadras Belascoaín. Barato. Llaves: Desagüe 55.

SE ALQUILA GRAN LOCAL ... de $35.00, propio para industria ... pósito o establecimiento, con ... taciones altas, calle Sol 123, ... mo a Egido. Abierto de 1 a 3 ... Informes: X-3504.

TRES LOCALES independientes ... sús del Monte 258, Toyo, ... para comercio, puertas de cristal ... vidrieras y puerta de hiero, otros ... mitorios, lavabos. Llaves: lechería ... Informes: A-5650.

SE ALQUILA ESPLENDIDO ... en $35.00, con 150 metros, con ... tostes y vidriera, propio para ... quier negocio, Habana número ... entre Teniente Rey y Amargura ... 2 a 4, el dueño.

PARA CARNICERIA o lechería ... quilo sin pretensiones, esquina ... lejeada. Buen barrio, Arbol Seco ... Maloja. Informes: Subirana 37 ... jos.

CARLOS III ESQ. A ESPADA

Se alquila hermosa nave dotada ... todos los adelantos y facilida... para industria de importancia. Se ... cuchan proposiciones, para todo el ... cal o parte de unos y otros. Las llaves e informes, en San Pedro nú... ro 6. Telf. A-9619.

SAN PEDRO Núms. 24 y ...

Se alquila el local bajo, derecha ... esta casa, preparado para ... cio u oficinas de Agentes de ... na, etc. Las llaves al lado. Informes: Dr. Arturo A. Vázquez ... Pedro número 6. A-9619.

SE ALQUILAN VARIAS naves ... la calle Manuel Fernández de ... tro casi esquina a Teresa Blanco ... Luyanó. Informes en Edificio ... Scotia número 221. Telf. A-69...

ALQUILO: GRAN ESQUINA, ... negocio, para establecimiento ... la 64, esquina Compostela; y ... 13 y Manrique 49, para industria ... tablecimiento. Informes, all... U-7775.

OFICIOS 112, ESQUINA a ... Se compone de un salón grande ... propio para bodega o establecimiento, ... to, 2 cuartos, patio, cocina y ... Precio: $33.00. Informes: Bufete de Arellano. M-3936.

EN SAN MIGUEL 177 Y MEDIO ... alquila un hermoso local, con ... superficie de más de 500 metros ... pio para industria, almacén o de... sito. Tiene frente a San Miguel ... salida por Marqués González. La ... ve al lado. Informes, en Mazón ... bajos.

LOCALES COMERCI...

LOCALES BARATOS

Velázquez y Cueto. Local espacioso, propio para establecimiento ...

Cerro 562, casi esq. a Palatino. Local amplio, con dos vidrieras al frente y vivienda al fondo ...

Inquisidor esq. a Sol. Locales propios para café, carnicería, barbería, &. ...

Cerro y Colón. Amplio local, casi en la esquina del cruce de la Carretera de Calabazar con el Cerro ...

M-2096 A-4358 M-62...

SE ALQUILA LA CASA Compostela 50-A., entre Obispo y Obrapía, de tres plantas, con vidrieras, armatostes y mostradores, propia para joyería, relojería, exposición, modistas o de tabacos. Llaves: joyería enfrente. Informes: Reina ... Telf. M-3741. Dr. Arcos.

ESTUPENDO EDIFICIO comercial, Merced 93, cerca Egido, Muelle Ward, Terminal, altos, bajos, sa... corridos, 800 metros cuadrados. Magnífico para industrias. Visible ... horas. Precio situación.

SE ALQUILAN LOS BAJOS Aguila número 133, local grande y espacioso, propio para establecimiento, almacén o cosa ... logo. Informes: A-2501. B...

ESPLENDIDO LOCAL moderno, piso de granito, 20 metros de frente, por 24 de fondo, en Amargura número 34. Precio de situación. Informes por Telf. A-4376. B...

EN 19 ESQUINA a 14, Vedado, se alquila un local de carnicería, con todos sus enseres. Informes, en bodega y en Mazón 11, bajos. B...

SE ALQUILAN, PROPIAS para establecimiento, almacén o cualquier otro negocio, los bajos de Sol número 85 y San Lázaro número 194. Informes: A-2501 B...

CEDO UNA HERMOSA nave de ... metros, sin ninguna columna, en ... centro. Lugar más céntrico de La Habana, cerca Cuban Telephone. Informes: Galiano 104. A-1736.

SE ALQUILA LA ESQUINA de ... ticia y Herrera, para bodega, con sus armatostes y enseres. Muy ... ta. Informes, en la misma, de 9 ...

BELASCOAIN 10, casi esquina ... no. Se alquila para comercio, con armatostes o sin ellos, local 480 ... Precio reducido. Informes: ... Bernaza 39. A-3568.

B-3 Departamentos

DEPARTAMENTO: Lindos bajos ... frente, modernos, una cuadra ... gio Teresiano, 14 número 173, ... 17 y 19, sala, comedor, 4 cuartos, ... baños. Llaves, misma. Informes: F-5557.

SE ALQUILAN: Dos Departamentos ... en 23 esquina a F., letras ... G., sala, dos cuartos, servicios, cocina y patio. Informes: Edificio Nova Scotia número 221. Telf. A-...

Departamentos a $...

Edificio "Arcos", F. entre 19 y ... Vedado. Alquilan elegantes, ... cos, cómodos departamentos, ... $7.00, hasta $30.00, algunos ... luz. Todos completamente independientes. Informes, en el mismo, ... mín.

CUBA 4. SE ALQUILA un hermoso departamento con vista Parque ... Caballero y Cuba. Gana $12.00, ... seo Martí 71, habitaciones, $6 ... $7.00.

GERVASIO 96, ESQUINA Neptuno ... departamentos para familias, ... dos, baratos, con cocina, baño y ... vicios, en los mismos. Informes: ... encargado.

B-4 Habitaciones

SE ALQUILA EN CIENFUEGOS ... mero 58, altos, dos habitaciones ... $10:00. Muy baratas, para un matrimonio sin hijos; tienen que ser de moralidad.

AGUACATE 30, SEGUNDO, una habitación muy bonita, vista a la calle, entrada independiente. Todo confort. Casa particular. Más informes: Telf. M-9450.

SE ALQUILA habitación en la ... 17. No. 119 altos, derecha, ... dado, entre B y C.

ANUNCIESE EN EL DIARIO DE LA MARINA

M.E.C.D. 2016

ALQUILERES

Habitaciones

...IOS 70, ENTRE SAN NICOLAS y Manrique. Alquilo habitaciones y departamentos modernos, hermosas cocinas y preciosos baños. Precios a su alcance. Véalos, allí informan.

BARATAS, HERMOSAS y FRESCAS HABITACIONES POR LO QUE OFREZCAN

Se alquilan habitaciones muy baratas y un apartamento con dos habitaciones en Maloja número 1, esquina a Monte y Aguila, con vista a la calle, en $6.00, $8.00, $9.00, $10.00 y $12.00. La llave en la misma. Informes: Edificio «Bacardí», Apartamento 401. De 10 a 12 a. m., y de 4 a 5½ p. m. B-4

EDIFICIO CARREÑO
MARINA E INFANTA
HABITACIONES DEPARTAMENTOS CON Y SIN MUEBLES
VAYA Y OFREZCA LO QUE PUEDA
QUEREMOS LLENAR
M-2096 U-6066

VEDADO. EN LA CASA más moderna, calle 8 No. 190, entre 19 y 21, alquilan amplias y modernos habitaciones al precio de $6 y $7, con luz. No deje de verlas. B4

ALQUILO: HERMOSA habitación ventilada, muy clara, prefiero persona sola o con niña o niño, $6.00, con luz en casa de matrimonio. Informes: ...2339. B-4

SE ALQUILA: CORRALES 105, altos, dos habitaciones con vista a la calle, en $10.00. También otra, en los bajos. Informes, la encargada. B-4

VIVA COMODO

...barato Muralla e Inquisidor, casa para familias. Espléndidas habitaciones. Elevador, agua caliente, comida inmejorable. Admiten abonados al comedor. Precios reajustados. Telf. A-1811 M-1428. B-4

...SOL 85, ESPLENDIDAS habitaciones y departamentos con luz y agua, desde $8.00 a $14.00. Edificio moderno y casa de moralidad. Informes, la encargada. B-4

ZULUETA No. 32
DESDE $3
HABITACIONES
SOLO MORAL ABSOLUTA

GANGAS

...esterán 12	4.00
...stillo 62	3.00
...rro 561	2.00
...rro 817, esq. a Santa Teresa	2.00
...ne 3	5.00
...nas 78	4.00
...del Padre 26	3.00
...samparados 52	5.00
...gones 90	9.00
...pedrado 20	4.00
...peranza 117	3.00
...res y San Bernardino	3.00
...bana 111	5.00
...uisidor 31	4.00
...altad 155	4.00
...yanó 72	4.00
...nserrate 5	8.00
...uralla 20	3.00
...alatino 15, esq. a Esperanza	3.00
...alud 129	8.00
...San Bernardino 93	2.00
...Ignacio 25	4.00
...Rafael 174	3.00
...ja 115	4.00
...lueta 32	4.00

M-2096 A-4358 M-6263

HABITACION CON TODO servicio, baño al lado, con agua caliente, 20 pesos. Hay un apartamento, con vista a la calle. Calzada número 49, Vedado.

LA MEJOR

...más barata casa para familias. Espléndidas habitaciones, agua caliente, elevador e inmejorable comida. Admiten abonados al comedor. Precios situación. Muralla e Inquisidor. Telf. A-1811 B4

HABITACION PARA HOMBRES solos $8.00. La más fresca y cómoda de La Habana, con balcón a la calle, San Lázaro 247, altos, frente a la Estatua de Maceo. B-4

B-5 Casas de Huéspedes

O'REILLY 81, NUEVOS dueños, habitaciones con vista a la calle, lavabo, casa, comida para matrimonio, desde $30.00; para hombres solos, desde $18.00. B-5

B-6 Hoteles

LA DIRECCION GENERAL DEL HOTEL HARDING

Siempre cumpliendo sus ofrecimientos tiene gran satisfacción al informarles a todos los señores interesados por residir en nuestro Hotel, los cuales ya han reservado habitaciones, que pueden pasar por esta casa a cerrar sus contratos, pues tenemos tres habitaciones que ofrecerles.

NUESTROS PRECIOS SIGUEN SIENDO LOS MISMOS, O SEA PARA MATRIMONIOS O DOS PERSONAS

habitación con baño privado y suculenta comida,

TODO POR: $35

MENSUALES ES ALGO MUY INCREIBLE

Claro está, que estos precios sin precedentes, los hemos podido mantener gracias a nuestra cooperativa, pues nuestros inigualados servicios, el confort con que aquí se vive, que da la impresión de una residencia particular, y el gran grado de seriedad y moralidad de esta casa, son factores que no se obtienen más que con una perfecta organización.

Nuestra cocina está dirigida por un experto ex cocinero de Palacio.

Nuestra mejor propaganda de hoy, son los señores inquilinos residentes.

Elevador, camarero, agua fría y caliente día y noche al servicio de los señores huéspedes. Ropa de cama, jabón para el baño, todo por cuenta del Hotel. Informes: el administrador A-2735.

THE SAVOY
F. Y 15, VEDADO
TELF. F-6616

Situado en un lugar alto del Vedado, con fácil y frecuente comunicación con la Ciudad y Repartos; rodeado de jardines, con 600 metros de hermosos portales. Las habitaciones tienen ventilación directa, teléfono, closet y baño particular, con agua fría y caliente. Precios moderados, incluyendo tres excelentes comidas, bien seleccionadas, al servicio en mesas separadas, para cada familia. B-6

HOTEL "PRADO"

Media cuadra del Parque Central, regias habitaciones, con vista a Prado. Espléndido servicio de comidas. Elevador permanente. Precios muy reducidos a familias estables y viajeros del Interior. Prado 85.

ALQUILERES

B-6 Hoteles

IDEAL ROOM
PRADO 93-B., (POR PASAJE)

Hotel frente Capitolio. Tenemos apartamentos y habitaciones, baño agua caliente, muebles y todo servicio. Limpieza esmeradísima. Precios con comida, para matrimonio, desde $35.00. Visítenos, no perderá el tiempo. No se admiten señoras que no sean de moralidad. B-6

HOTEL EDISON

NEPTUNO 5, frente Parque Central. A-9041. El Roof Garden más fresco. La mejor cocina, a cargo del dueño. La mejor situación. Los mejores precios. Agua fría y caliente. Elevador permanente.

HOTEL ROOSEVELT

Amistad y San Miguel. Distinguido, económico Matrimonios: $50, con 3 excelentes comidas. Baño y teléfono privado. Apartamentos para familias. B6

HOTEL VANDERBILT

Espléndidas habitaciones y Departamentos con baño privado, de esquina: opción a garage. Hay modestas 25 pesos por personas. Neptuno 309. Loma de la Universidad Nacional. B6

SE SOLICITAN

S-11 Agentes y Socios

CEPILLOS FULLER: Solicitamos persona solvente, para representarnos en todas las Ciudades importantes. Diríjase a Aurelio Lara. Calle Aguila 236. S-11

SOLICITAMOS AGENTES para vender los mejores radios, que se conocen: R. C. A. Usted puede ganar $50.00 o más mensualmente. Universal Music Company. San Rafael y Consulado. De 8 a 10 a. m. S-11

S-12 Solicitudes-Varias

SOLICITO MATRIMONIO blanco, sin hijos, uara encargados de casa de inquilinato. Indispensable tengan experiencia y buenas referencias. Empedrado 49, bajos. De 2 a 3. exclusivamente. S-12

SE SOLICITAN PERSONAS

Que padezcan de las siguientes afecciones: eczema seca ya sea lisa o escamosa, reciente o antigua, lesiones úricas dolorosas o infectadas, eczema supurada o con inflamación, eczema exfoliante, eczema berrugoide, eczema marginado, eczema tonsurante, eczema parasitaria, eczema indolora o con dolor y picazón, eczema endurada, eczema pequeña o de gran extensión, afecciones de pocos meses o de varios años y rebelde a todo tratamiento, herpes, sarna, picazones locales o generalizadas por todo el cuerpo, llagas y úlceras crónicas, caspa seca o supurante del cuero cabelludo, tiña pelada, caída del cabello sin causa aparente, encías sangrantes, mal olor de la boca, mal olor de las axilas (sobaco), grietas, picazones y mal olor de los pies, barros, acné, de la espalda y de la cara, y especialmente linfangitis, para darles muestras gratis de ACETOLIA ROBAINA, Infanta núm. 59 (entre Carlos Tercero y Estrella) Telf. U-4000. Aunque usted no necesite «Acetolia» no olvide recomendarle este anuncio a las personas que la puedan necesitar, que tal vez con esta pequeña cortesía les haga un gran favor. Enviaremos muestras gratis por correo al recibo de 6 ctvos. (seis centavos) en sellos. S12

AGENCIAS DE COLOCACIONES

"LA MATANCERA"

A-7740: Sirve rápidamente cocineras, criadas, toda clase de servidumbre y empleados de ambos sexos, con referencias. Calle Sol 111 Servicio permanente, a todas horas. X

CUALQUIER CLASE de empleado que necesite de oficina o domésticos, pídalos a la CUBAN AMERICAN EMPLOYMENT. Los enviamos inmediatamente, garantizados y absolutamente gratis. Telfs. A-3343 A-3806.

«LA INTERNACIONAL». M-2579. Servicio diario. I-5620. Diario y nocturno. Ordenes para toda clase servicios y trabajos, arrendamientos de casas, etc. Servicio rápido. Progreso 23, entre Monserrate y Villegas. X.

«LA MILAGROSA»: M-5241. Ofrece cocineras y criadas del país y extranjeras, de ambos sexos, con referencias: cocineros, criados de mano, camareros, choferes y mensajeros. X.

LA AGENCIA «MARQUEZ», le ofrece cocineras, reposteras, criadas de cuartos, costura y comedor, manejadoras y lavanderas, del país y extranjeras, con referencias y rapidez. Telf. F-3038, C. y Calzada, Vedado. X

UNA AGENCIA CONOCIDA, por sus años de servicios y respetabilidad, para empleados de oficina y domésticos, es la Agencia Americana de Mr. Beers. (Est. 1906). A-3070. X.

MALOJA NUMERO 53. Teléfono: A-3090. Si usted quiere tener personal decente y bueno, de cualquier giro que sea, llame al Teléfono: A-3090 y lo encontrará. Le informará Alonso X.

SE OFRECEN

O-1 Criadas y Criados

DESEA COLOCARSE una señora española, de 35 años, para limpiar o cocinar; tiene buenas referencias y desea casa de moralidad. Telf. I-3085 O-1

SE OFRECE ESPAÑOLA joven, para criada de mano o para todo, sueldo $12.00; tiene referencias y duerme en la colocación. Sra. Rodríguez X-2045 O-1

SE DESEAN COLOCAR dos jóvenes de 16 y 18 años, en casas de moralidad; tienen referencias. Informes. Telf. F-6188. Del campo. O-1

SE OFRECE CRIADA española para cuartos, sabe muy bien su obligación, lavar y planchar muy bien; tiene buenas referencias. Telf. A-3343. O-1

SE OFRECE CRIADO ISLEÑO, para cualquier trabajo en casa particular, sabe servir mesa, tiene buenas referencias y no tiene pretensiones; es muy trabajador. Telf. A-3343. O-1

SE OFRECE UN CRIADO de mano, en casa particular; tiene buenas referencias de casas que ha trabajado, sin pretensiones, va a cualquier parte. Telf. A-6505. O-1

SE DESEA COLOCAR joven del país, blanca, para criada, sabe lavar y coser, es muy dispuesta y muy limpia, desea una buena familia y desea ganar $12.00. Informes: U-7068. O-1

ESPAÑOLA JOVEN, se coloca para habitaciones y coser o para todo el servicio de corta familia. Más informes: Telf. F-1122. O-1

SE DESEA COLOCAR una señora española, de mediana edad, para los quehaceres de una corta familia, lleva tiempo en el país, sabe cumplir con su obligación; tiene referencias de las casas donde trabajó. Telf. U-7094. O-1

SE OFRECE UNA JAMAIQUINA, (40), de confianza, para todos los quehaceres de la casa. 6 años con Sra. del Dr. Crucet y un año con Mrs. Epstein. Florence: A-3070. O-1

UNA JOVEN ESPAÑOLA, desea colocarse para criada de mano y ayudar a cocinar; tiene referencias. Llame: Telf. A-1898. Informes: San Gregorio letra D. O-1

UNA MUCHACHA ESPAÑOLA, desea colocarse de criada de mano, manejadora o criada de cuarto, no le importa ir al campo, no tiene pretensiones, lleva tiempo en el país y tiene referencias. Telf. M-5492. O-1

SE OFRECEN

O-1 Criadas y Criados

SE DESEA COLOCAR un joven español, de criado de mano o camarero; tiene especiales referencias. Telf. M-1830. O-1

SE DESEA COLOCAR una joven española de criada de cuartos o manejadora, es formal y sabe trabajar y tiene referencias. Informan: Telf. F-3503, Manuela. O1

SE OFRECE una muchacha para cuartos, sabe coser y labores, lo mismo para comedor, sabe servir a la rusa en la misma una cocinera repostera; tiene buenos informes. F-6086. O1

DESEA COLOCARSE una joven española para criada de manos o manejadora en casa de moralidad, tiene referencias. Teléfono FO-2661.

SE DESEA COLOCAR una española, para criada de mano, comedor o cocinar y limpiar a matrimonio, es trabajadora y cumple su obligación; tiene referencias y va a Repartos. Informes: F-6250. O-1

SE DESEAN COLOCAR dos muchachas españolas, una para criada de mano y la otra para cocinar y limpiar; tiene referencias. F-1818. O-1

DESEA COLOCARSE joven española para cuartos, comedor o criada de manos, sabe servir a la rusa, tiene referencias. Informan: A-8074. O1

SE OFRECE 1o. criado español, con referencias de familias cubanas y americanas, sirve toda clase de mesa, es fino y trabajador y sabe trabajar helados, cocktails, sin pretensiones. Telf. A-3318, José. O1

SE DESEA COLOCAR una joven española, para criada de mano, no le importa ayudar a los quehaceres de la casa; y otra se coloca para habitaciones, entiende de costura, está práctica en servir, sabe lavar y planchar; tienen referencias de las casas han trabajado. Telf. F-5750.

DESEA COLOCARSE, joven española para comedor y cuartos, sirve a la mesa, lava y plancha ropa fina, sabe coser un poco; tiene buenas referencias de las casas donde ha trabajado. Informan: Telf. A-2889.

DESEA COLOCARSE joven española de criada de manos o manejadora, tiene referencias, lleva tiempo en el país. Teléfono M-2265. O1

SE DESEA COLOCAR joven española de criada de cuartos, comedor o manejadora, tiene referencias de las casas que trabajó. Reina No. 3, Plaza del Vapor, frutería. O1

SE OFRECE UNA ESPAÑOLA, de mediana edad, para criada de mano o por horas, duerme o no en la colocación y tiene buenas referencias. Informes: U-3476. O-1

DESEA COLOCARSE una española, para todo lo que se ofrezca; tiene referencias. Sueldo: $15.00. Informes: Telf. I-7534. O-1

SE DESEA COLOCAR una muchacha española, de criada de mano o para cocinar y limpiar o manejadora. Telf. X-1132. O-1

SE DESEA COLOCAR una muchacha española de criada de manos o para cuartos, le gustan los niños y sabe coser; tiene muy buenas referencias. Teléfono F-5855. O1

planchar muy bien. A-3806. O1

DESEA COLOCARSE una española para criada de manos o para cocinar y limpiar; tiene referencias. Informan: teléfono U-7084. O1

DESEA COLOCARSE española para habitaciones desea casa formal, entiende un poco de costura, recomendaciones buenas, muchos años en una casa. Teléfono A-6134. O1

SE DESEA COLOCAR una joven española de criada de manos o manejadora; tiene buenas referencias. Informan: teléfono X-2680. O1

UNA JOVEN española desea colocarse de criada para cuartos o por horas, sabe coser y cortar, tiene referencias. Informan. teléfono F-2255. O1

DESEA COLOCARSE una joven española, para criada de mano; tiene referencias. Telf. FO-2669. O-1

SE DESEA COLOCAR una joven española, de criada de mano o manejadora; y otra, para cocinar y limpiar a corta familia, es repostera y tiene referencias. U-7036. O-1

SE OFRECE JOVEN española, para criada de mano o manejadora; tiene referencias inmejorables. Informes: Telf. I-7513. O-1

SE DESEA COLOCAR una española, para quehaceres de una casa, comedor o cuartos; tiene buenas referencias. Telf. I-1192. O-1

SE DESEA COLOCAR una joven española, para comedor y ayudar a la limpieza, sabe servir bien a la rusa y tiene buenas referencias. Telf. F-1122. O-1

DESEA COLOCARSE muchacha española de criada de manos y ayuda con niños o limpiar y ayudar en la cocina, sabe cumplir su obligación: muy buenas referencias. Informan Telf. I-7432. O-1

DESEA COLOCARSE una española, de mediana edad para habitaciones, entiende un poco de costura: recomendaciones, 12 años en una casa. Telf. M-5232. O-1

ESPAÑOLA DE 35 AÑOS, desea colocarse de cuartos o de criada de mano, lava y planchar ropa fina; tiene buenas referencias de casas bien conocidas. Josefa. U-8239. O-1

DESEA COLOCARSE una española para cocinar y limpiar a corta familia o criada de manos o cuartos, tengo referencias, deseo casa de entera moralidad. M-4359. O-1

SE COLOCA una muchacha española para criada de manos, lleva tiempo en el país, sabe cumplir con su obligación; tiene referencias. Teléfono: M-3145. O-1

SE OFRECE CRIADO español, con buenas referencias, sabe planchar, hace cocktails, es fino y trabajador, sin grandes pretensiones, sale a cualquier parte. Telf. A-2834. O-1

SE DESEA COLOCAR una muchacha del campo para limpiar o manejar. Informes al teléfono: F-4747. O1

ESPAÑOLA: DESEA colocarse para criada de manos o para cocinar y limpiar corta familia, es formal y trabajadora; tiene referencias y quien responda por ella. Teléfono. F-1591. O1

SE DESEA COLOCAR una muchacha española para los quehaceres de una corta familia, es formal y desea familia formal. Informan al teléfono M-2864, o Serafines 83, Dpto. 21. O1

JOVEN ESPAÑOLA. Se desea colocar para criada de manos y entiende de cocina y dormir fuera. M-4235. O1

UNA JOVEN ESPAÑOLA, desea colocarse en casa de moralidad, para el servicio de habitaciones, está acostumbrada al servicio fino, lo mismo para comedor o para manejar un niño de corta edad; tiene inmejorables referencias de las buenas casas donde trabajó. Informes: F-2096. O1

SE DESEA COLOCAR un muchacho español, para criado de mano en casa huéspedes o comercio; tiene referencias. Informes: M-2735. O1

O-2 Cocineras y Cocineros

JOVEN AMERICANA de color, se coloca de cocinera, cocina criolla, francesa e italiana, buena repostería y tiene referencias. Telf. F-6179. O-2

SE DESEA COLOCAR una joven española, para cocinar y limpiar, sabe cocinar muy bien; también sabe lavar y tiene referencias inmejorables. Telf. I-7705. O-2

SE OFRECE COCINERA, repostera española, sabe cocinar toda clase de comidas y dulces finos; tiene buenas referencias de familias donde ha trabajado. Telf. A-3806. O-2

COCINERO FINO, repostero, asiático, desea colocarse casa particular, cocina perfectamente a la criolla, española y francesa, muy limpio y formal; sabe cumplir con su obligación y tiene buenas referencias. M-5239. O-2

SE OFRECE buena cocinera española, repostera, tiene buenas referencias en la misma, manejadora. Teléfono X-3027. O2

¡Señores *Anunciantes!*

La finalidad del anuncio es despertar el deseo; de los tormentos del deseo surge enseguida la demanda y con la demanda que el anuncio provoca, crece la producción y se intensifica el consumo

ANUNCIAR *es vender*

siempre que los precios y las mercancías anunciadas; respondan a la calidad ofrecida.

DIARIO DE LA MARINA

es una garantía para el lector de la seriedad de sus anunciantes.

SE OFRECEN

O-2 Cocineras y Cocineros

SE DESEA COLOCAR una joven española, para la cocina; tiene referencias. F-6079. O-2

SE COLOCA una buena cocinera, de mediana edad, sabe hacer dulces. Llamen: Telf. F-1244. O-2

SE DESEA COLOCAR una joven española para cocinera. Entiende de repostería. Informes. teléfono A-3336. O2

SE OFRECE COCINERA, repostera, de color, lo mismo fuera de La Habana; otra, cocina muy bien, ayuda en limpieza o lavar corta familia; tienen buenas referencias. Telf. M-7122 O-2.

DESEA COLOCARSE joven española, de mediana edad, para cocinar y ayudar a la limpieza; y en la misma, una joven española, para criada de mano o manejadora; tiene referencias. Informes: U-6945. O-2

UNA SEÑORA ESPAÑOLA, desea colocarse de cocinera; tiene buenas referencias, sabe cumplir con su obligación y no duerme en la colocación. Telf. A-1985. O-2

SE DESEA COLOCAR una buena cocinera, ayuda a corta limpieza, cocina al gusto del consumidor. F-6260 O-2

SE DESEA COLOCAR una joven española, de cocinera y repostera, no le importa hacer alguna limpieza, es formal y trabajadora; tienen buenas refrencias. Telf. U-6637. O-2

SE DESEA COLOCAR una buena cocinera, de mediana edad, española, sabe comprar y hacer dulces; tiene buenas referencias. Informes: Línea y 14, bodega, Vedado. Telf. F-6169. O-2

SE DESEA COLOCAR cocinera repostera, sabe cocinar a la criolla y a la española, es aseada y trabajadora, en la misma una lavandera, es práctica en toda clase de ropa. A-2345. O2

DESEA COLOCARSE un buen maestro cocinero y repostero en casa particular, sabe mucha repostería y de cocina todo cuanto se le pida, es formal, tiene muy buenas referencias. Informan: teléf. M-5287. O2

BUENA COCINERA inglesa, cocina solo, desea colocarse en casa cubana o americana, sabe hacer excelentes dulces; tiene referencias. Telf. U-7094. O-2

COCINERA ESPAÑOLA, mediana edad ha trabajado en bueas casas, es limpia y formal, se ofrece a corta y buea familia. Telf. A-6949. O-2

SE DESEA COLOCAR una muchacha española, para cocinar y limpiar; tiene referencias. Informes: M-4312.

SE DESEA COLOCAR una cocinera Española, cocina a la española, criolla y repostera: no tiene pretensiones. Telf. A-5236. O-2

COCINERO: SE OFRECE para casa particular, cocino en general, hago dulces y voy a todas partes de La Habana; con buenas referencias. M-6877. O-2

COCINERO, REPOSTERO, se ofrece para casa particular o comercio; tiene referencias y sale al campo. M-5735. O-2

SE DESEA COLOCAR una muchacha española, para cocinar y limpiar a corta familia o para manejadora; tiene referencias. Informes: FO-9355. O-2

SE DESEA COLOCAR una joven española para cocinar y limpiar y otra para todo el día o por horas, dormir fuera, tienen referencias Teléfono F-6121. O2

SE DESEA COLOCAR una señora para cocinar, cocina a la española y la criolla, sabe de repostería, no le importa ayudar algo a la limpieza, no duerme fuera. F-3923. O2

UNA SEÑORA española desea colocarse para cocinar; tiene referencias. Teléfono M-2563. O2

UN COCINERO repostero español, mediana edad, desea colocarse, 11 años con Mr. Gerard Smith, Central Francisco y en Miramar. José Solares. A-3070. O2

SE OFRECE SOLO PARA la cocina, buena cocinera repostera madrileña, cocina criolla, española, toda clase de platos finos es limpia, dispuesta, tiene referencias. Telf. U-1260. O2

SE OFRECE UNA señora para cocinar y limpiar, o para todos los quehaceres, tiene buenas referencias, duerme en la colocación. Informan: A-0455. O2

DESEA COLOCARSE para cocinar y hacer alguna limpieza, una muchacha española; tiene quien la garantice. Informes: Telf. I-3061. O-2

SE DESEA COLOCAR una muchacha española para cocinar o limpiar, no le importa hacer de todo, tiene buenas referencias. Tel. U-9796. O-2

SE OFRECE sólo para la cocina buena cocinera repostera madrileña. Cocina criolla y española toda clase de platos finos, es limpia, dispuesta, tiene referencias. Telf. U-1260. O-2

DESEA COLOCARSE un buen cocinero y repostero, en casa particular, que es formal, sabe mucho repostería y muy buena cocina; tiene referencias de lo mejor de La Habana. Informes: Telf. M-5287. O-2

DESEA COLOCARSE una buena cocinera española, cocina criolla y española, sabe de repostería; tiene buenas referencias. Informes: Telef. M-3430. O-2

SE OFRECEN

O-3 Manejadoras

SEÑORITA: DESEA COLOCARSE para manejadora o cualquier establecimiento de moralidad, sabe inglés y español. Telf. FO-2348. O-3

DESEAN COLOCARSE dos españolas para manejadoras, con mucha práctica y la otra para criada de mano o cuartos, sabe servir a la rusa; no tienen pretensiones y tienen referencias: M-3274. O-3

DESEA COLOCARSE una muchacha inglesa, para manejadora o criada de mano; tiene referencias. Informes: X-2258. Julio. O-3

O-5 Jardineros

JARDINERO BIEN entendido en construcción y arreglo de parques y jardines, desea colocarse en casa particular, con buenas referencias. Informes en el teléfono M-2847. O5

O-6 Choferes

CHAUFFEUR ESPAÑOL, mediana edad, excelentes recomendaciones, deseo casa particular, soltero, conozco el mecanismo de toda clase de máquinas, 15 años de experiencia, sin pretensiones. M-3578. O6

SE OFRECE UN CHOFER español mecánico, maneja toda clase de máquinas, tiene buenas referencias de las casas que ha trabajado. Informan: Teléfono F-5262. O6

SE DESEA COLOCAR joven español, chofer prefiere casa particular o comercio. Tiene buenas referencias y pocas pretensiones. Llame Tel. U-6987 pte. Alvarez. O6

SE OFRECE UN JAPONES, joven, para chofer particular y comercio. A-9814. O-6

SE DESEA COLOCAR un chofer de color, tiene buenas recomendaciones y 15 años de práctica. Informes: Francisco F-3816. O6

SE COMPRAN

C-1 Casas

COMPRO CASA, 7 a diez mil contado, otra hasta $4,500 con crédito hipotecario. sobre 2 modernas. Muñiz, M-1694, Rayo 2 y San Rafael, de 8 a 10, 4 a 5.

C-4 Establecimientos

IMPRENTA BIEN montada en Habana, tomo en arriendo o compro, garantía a satisfacción. Escriba a M. B. P. Departamento de Anuncios 'Clasificados5 del DIARIO DE LA MARINA. C4

C-5 Muebles y Prendas

M-2386: COMPRO MUEBLES modernos, juegos de cuarto, comedor, sala, neveras, camas divisiones, oro, plata, máquinas escribir, coser. Paso en seguida. Llame: M-2386. C-5

COMPRAMOS MUEBLES todas clases, especialmente juegos cuarto, pagando bien. Reformamos muebles antiguos, modernizándolos. Si se embarca, le guardamos sus muebles por cantidad insignificante, en nuestro depósito. San Rafael 171. U-1729. «La Predilecta». Un aviso, pasamos domicilio. C-5

COMPRAMOS JOYAS, monedas antiguas o rotas, de oro o plata, en todas cantidades, pagando el mejor precio. Establecido desde 1893, Obrapía 105. Telf. A-3650. C-5

C-9 Utiles de Oficinas

COMPRAMOS MUEBLES Y MAQUINAS PARA OFICINAS

Máquinas escribir, sumar y calcular. Archivos de acero, cajas para documentos. Tarjeteros Kardex, mesas de caoba y toda clase útiles para oficinas. «La Nacional», Villegas 93. A-9915 C-9

SE VENDEN

V-1 Casas

LA SIERRA: VENDO REGIA residencia, lujosamente decorada. No le falta un detalle, 4 dormitorios grandes, dos para criados. La doy baratísima. Véala y ofrézcame. Detalles: FO-2212, Rodríguez. V-1

VENDO $1,600

Casa moderna, mampostería, cielo raso decorado, portal, sala, 2 habitaciones, baño intercalado, comedor al fondo, Juana Alonso, casi esquina Concha, Luyanó. Alberto Cuervo, Obispo 59, altos. M-1537. V1

SE VENDE CASA dos plantas, Vedado, Baños 192, entre 19 y 21. Recién fabricada, acera sombra. V-1

OFICINA DE LOS REPARTOS La Sierra, Almendares, Alturas Miramar y Ampliación. Vendemos casas sumamente baratas. Las tenemos de $1,000.00, $2,000.00, $4,000.00, $6,000.00, $9,500.00, hasta $35,000.00. Grandes facilidades de pago. Detalles: Oficina 14 y B. FO-2212. Perdomo y Rodríguez. V-1

SE VENDEN

V-1 Casas

VEDADO: EN LO MEJOR, chalet dos plantas independientes, seis cuartos, dos baños en cada, garages y demás, en $22,000.00. Solar completo. García: U-1363, de 12 a 2 solamente. V-1

$1,400.00 CASAS NUEVAS, 3 cuartos; otra con seis cuartos, en $4,000.00; otra, con solares, a $1.00 la vara. Todo el Almendares. García: U-1363, de 12 a 2, solamente. V-1

REPARTO ALMENDARES: Ganga, frente al Parque Japonés, una cuadra tranvía, Paradero Omnibus Cubanos. Moderna. Precio: $2,500.00. Facilidades pago. Dueño: Oficina 14 y B. FO-2212, Rodríguez. V-1

VENDO: EN EL VEDADO casa antigua, $7,000.00 renta segurada si no quiere fabricar. Sitio inmejorable. Solar completo. Libre de gravamen. Urge la venta, por asuntos de familia. Informes: Notaría del Sr. Massana, Aguiar 74. Telf. A-2476.

SE VENDE UNA CASA, Cerro, sala, dos habitaciones, cocina y baño, en $10.00, sin más gastos. Informes: Milagros 32, Pasaje Enrique y J. A. Saco. V-1

V-2 Solares

2 CABALLERIAS, gran arboleda, buena casa. Informes: FO-2495. V-2

V-3. Fincas Rústicas.

12 CABALLERIAS en $5,000.00; finquita en Carretera, con más de 1,000 frutales, en $2,800.00; otra en Holo Colorado, en $1,600.00. García: U-1363, de 12 a 2, solamente. V-3

SE VENDE UNA MAGNIFICA finca, 20 minutos de La Habana, la primera a la salida de Punta Brava, con frente a la Carretera Central. Extensión aproximada, tres cuartos de caballería. Contiene cómodo halecito amueblado, cuatro cuartos, sala, espléndido comedor, cocina, cuarto de baño, 3 portales, garage y casa aparte para criados, dos ríos corrientes todo el año, agua de manantiales de excelente calidad, árboles frutales y siembras en abundancia. Véndese por el 25 por ciento de su valor y se puede dejar el 50 por ciento del precio en hipoteca. Informes: Metropolitana 419. M-8787. V-3

V-4 Establecimientos

VENDO BODEGA acreditada, en un buen barrio, muy barata y doy facilidades para el pago. La vendo, por tener que embarcarme. Informes: 8 y 21, bodega. Pregunten por Vicente. V-4

VENDO PANADERIA mejor montada y situada de esta Capital, barriada del alto comercio, 1,500 libras venta diaria, próximas a la casa. Vea este negocio, Someruelos y Monte, café, Cuenya. V-4

VENDO: TARIMITA de frutas, Vedado, a propósito para buscarse una persona un sueldecito. Muy barata. Monte y Someruelos, café, Cuenya. V-4

GANGA: SE VENDE la mejor bodega de la Calzada San Lázaro, en la mitad del precio de lo que hay dentro. (No corredores). Informes: San Francisco y San Lázaro, (bodega). V-4

V-5 Muebles y Prendas

REGALO ELEGANTISIMO juego cuarto, barniz dos tonos, $25.00; otro, Arte Moderno, $42.00; sala, Renacimiento, $25.00; comedor completo, $30.00; máquina Singer, ovillo, lámparas, Sitios 37, bajos. V-5

DESASTROSA LIQUIDACION: Muebles, juegos cuarto, $12.00 y $15.00; sala, $10.00; sillas, $0.60; coquetas, $2.50; camas, $2.80; cajas contadoras. También compramos toda clase de muebles. Reina 52. M-3883 V5

MUEBLES: JUEGOS cuarto $30, con escaparate 3 cuarpos $80, sala 15, recibidor 20, comedor «Arte Moderno», 40, neveras 8, sillones portal 7, escaparates desde 6, camas hierro 4, de niño 3, juego mimbre 15. Infanta 88 entre Carlos III y Estrella, Cao y Pita. V5

DESASTROSA LIQUIDACION: Muebles, juegos cuarto, $12.00 y $15.00; sala, $10.00; sillas, $0.60; coquetas, $2.50; camas, $2.80; cajas contadoras. También compramos toda clase de muebles. Reina 32. M-3883. V5

POR EMBARCARME, vendo juego comedor, sala y cuarto, una auto-piano marca «Regal». Todo completamente nuevo Gervasio número 188, tercero. V5

POR LA TERCERA de su valor, vendo sala, recibidor, comedor, cuarto, 3 cuerpos y mesa-teléfono. Concordia 31, altos, esquina a San Nicolás. V-5

SE VENDEN todos los muebles de una casa por embarcar También se vende un frigedaire completamente nuevo. Sólo se vende a particulares. Teléfono FO-7767. V-5

TODOS MIS MUEBLES, juego cuarto, 3 cuerpos, menos $50.00; otro, moderno, barniz, dos tonos, $25.00; sala, $8.00; escaparate, $3.00; cama «Simons», $2.50. Indio 5. A-2826. V-5

MUEBLES DE LUJO y corrientes, en todos estilos, especialmente Arte nuevo. Fabricamos rápidamente los que usted elija, así como joyería, relojería, lámparas, etc., al contado y a plazos, con las mensualidades que le convenga. Tenemos compradores para sus muebles, en cambio por los nuestros. Le alquilamos los que necesite, dándole opción a comprarlos, rebajando la mitad de lo que haya pagado. La Casa Rursánchez, (que anuncia la verdad). Angeles 13, esquina a Estrella, (del 25 al 31). Telf. A-2024. V-5

MUEBLES A PLAZOS
CAO Y VARELA

Neptuno 187. Telf. U-3417. La apertura de nuestro nuevo local, nos facilita exhibir los últimos modelos y nuevas creaciones en juegos de cuarto, comedor y sala, en variados surtidos, siendo sus precios de ventas a plazos. Lo que fué siempre nuestro lema, dar las mayores facilidades. Le agradeceremos su visita para explicarle con sumo gusto nuestro atractivo plan de ventas a plazos. Admitimos muebles a cambio. Neptuno 187 Telf. U-3417, entre Gervasio y Padre Varela.

CAO Y VARELA

V-5

V-7 Automóviles y Accesorios

$45.00: VENDO UN FORD, modelo 27, en buen estado. Vea y ofrezca, algo herramientas. Belascoaín 118, garage «Trinidad». V-7

SE VENDE AUTOMOVIL Buick, turismo, cinco asiento, buen estado, muy barato. Informes: Miramar, Quinta Avenida esquina a 8. V-7

SE VENDE UN BUICK, en $100.00, en perfectas condiciones, en 17 y Baños, garage «Gris». Preguntar por Victor. Telf. F-6290. V-7

GANGA: PACKARD de 6 cilindros, en muy buen estado. Precio de situación. San Rafael y Soledad. Informes: Telf. M-7344. V-7

DE OCASION: USTED puede comprar automóviles Ford o Chevrolet 2 y 4 puertas; cuñas Ford y Chevrolet; cupés Ford y Chevrolets. Modelos del 28 al 31. Aguiar 95. M-2270 Antonio Pérez. V-7

LOS ACCESORIOS de los camiones Reo, están ahora representados por la casa de mayor garantía y seriedad en el negocio de automóviles. "El Relámpago", Concha 113. V-7

SE VENDEN

V-7 Automóviles y Accesorios

HUDSON CERRADO, siete pasajeros, completamente nuevo. Se vende barato. Garage «Eureka», Concordia 149

TALLER CLEMENTE HUERTOS

Vendemos camiones reconstruídos 1 y media a 5 toneladas, chasis y volteo. Repuesto para toda clase de camiones. Concreteras, tanques, carrocerías para transporte de carne, nuevas. Concha y Villanueva, Luyanó. X-2694. V-7

GRAN TALLER DE CHAPISTERIA

Reparación en general de radiadores, pintura «Duco», soldadura autógena, de Enrique Padilla, Infanta 5, entre Jovellar y San Lázaro. Telf. U-7267. Esta casa pinta con «Duco» todas las reparaciones de los trabajos de chapistería, con precios muy reducidos y con toda garantía, en las reparaciones generales. Mi interés es que sea usted cliente para siempre. V7

V-8. Instrumentos de Música.

REGIA PIANOLA EN $50.00, la vende familia que embarca, completamente nueva, voces de concierto, modernísima, 100 rollos, banqueta, sin comején y de excelente marca. Escobar 254, bajos. V-8

ORTOFONICA VICTOR, gabinete lujoso, $8.00, muchos discos; máquina Singer, cinco gavetas, ovillo central, completamente nueva, $16.00. Urge venta. Sitio 37, esquina San Nicolás. V-8

REGIO PIANO, de grandes voces, mueble de plante sugestivo, derroche de lujo y hermosura. Propio para persona de un gusto primoroso. Casi regalado. Dragones, frente teatro «Martí». V-8

RADIOS "MAJESTIC" 1932-33

Refrigeradores «Chef», a plazos, $5.00 mensuales, aceptando entrada. radios, victrolas, pianolas, muebles usados. Solicite catálogos. A-5704, Jesús del Monte 27, altos, Esquina Tejas. V-8

ESTUPENDO PIANO de marca reconocida, es nuevo completamente. Se dá casi regalado. Urge venderlo. Estrella 69, piso segundo. Preguntar por el Sr. Carballo Vide. V-8

FLAMANTE PIANO de caoba, refractario a comején. Se dá barato, y un radio «Víctor», flamante. San Rafael número 141, bajos, entre Soledad y Oquendo. V-8

V-9 Utiles de Oficinas

Muebles de Oficinas

Compras. Ventas. Cambios. Archivos, cajas seguridad, armarios, máquinas escribir, sumar, calcular, tarjeteros, Kardek, adresógrafos, mimiógrafos, bufetes, sillas, libreros, ventiladores. Cuanto necesite una oficina. Compostela 53. A-7744. V-9

GRANDES GANGAS EN MUEBLES DE OFICINAS

Vendemos a precios casi regalados, Archivos, cajas acero, para documentos; mesas caoba, sillas giratorias. Seccionales acero. Tarjeteros Kardex, máquinas escribir, sumar y calcular. «La Nacional», Villegas 93. A-9915. V-9

V-11 De Animales

VENDO BARATO: PRECIOSA mula, joven, regalo carro y arreos. Informes: Cerro 559, esquina a Consejero Arango. V-11

V-12 Objetos-Varios

MARCA DE TABACOS Y enseres para los mismos. Se vende una marca conocida e inscripta de tabacos, enseres, material, anillos. Todos habilitado y en marcha, con un magnífico estante de cedro y cristal, y una vidriera exposición mostrador; también de cedro y cristal y con instalación eléctrica. Capacidad del estante: 80,000 tabacos. Se dan también dos vapores y otros materiales. Se da todo en 300 pesos. Calle C. esquina a 4. Redención, Marianao. Telf. FO-7539. V12

VENDO UN YACHT

Marca «Elco», 36 pies, motor 120 H. P., doble encendido, piezas de repuesto, hélice más de 60 brazas de sogas, compuesto de 2 literas altas, 2 bajas y 2 fuera, cocina y servicios, lavabo, 2 neveras y cachucha auxiliar. Andar 14 a 15 millas por hora. 4 años de uso. Nuevo precio reajustado. Informes: de 1 a 6 p. m., Manzana de Gómez 264. V-12

OPORTUNIDAD: MARCOS para retratos, diplomas, títulos, oleos, gobelinos, anuncios. Somos importadores. No compre sin ver nuestros artículos y calidad. Precio sin competencia. Casa Martorell. Barcelona 18. A-3336 V-12

PARA EL HOGAR

PH-2. Reparación de Muebles

PARA REPARAR, BARNIZAR, esmaltar. Especialidades en juegos de portal, neveras y puertas de calle. Llame: Telf. F-4703. Voy a domicilio, si desea. PH2

PH-6 Interés para el Hogar

¿QUIERE USTED AHORRAR dinero? Compre carbón vegetal «Hatuey», magnífica calidad. Yana y Júcaro, $1.25 saco grande, de azúcar, sin cisco. M-3430. Tortas: $0.25 el ciento. PH-6

LABORATORIOS «CRAVERO» Italia. Un producto exclusivamente para cada dolencia: «Est» contra Vómito Incoercible; «Alchebiógeno», contra Raquitismo Extremo; «Antiasmático», cura radical. Sorprendentes testimonios. Distribuidores: Droguería Danhauser. PH-6

PARA LAS DAMAS

PD-6 Interés para las Damas

DAMAS: TRAIGAN su tela, por $0.50 cortamos exacto, ilvanamos trajes, abrigos, etc. Academia enseñanza superior, rápida, el mejor sistema «Alemany.» Expido títulos. Vendo métodos. Empedrado 50, entre Compostela Aguacate. Autora. PD-6

SOMBRERERA: NO BOTE su Montijo. Hago modelo, reformo, 50 centavos; tiño, limpio vestido. Buen corte, entalle. Corto vestido. Saco moldes. Voy a domicilio. Campanario 114 A-2492. Celestina. PD-6

MODISTA TITULAR: Sistema «Parrilla». Hace por figurín toda clase costura y moldes. Precios situación. Hay academia corte y costura. Enseñanza rápida. En dos meses obtendrá su título. Neptuno 24, altos, frente cine «Encanto». A-5974. PD-6

SOMBRERERA: Por estropeado que esté, no lo bote. Modelo en su cara. Reformo: $0.50. Tiño. Hago modelo que desee, nuevo. Voy a domicilio. Campanario 114. A-2492. Celestina. PD-6

SE ARREGLAN FAJAS

Por vieja que sea, la dejamos nueva. Baratísimo. También confeccionamos todos modelos. Precios bajos. Descensos del Cólon, Estómago, Maternidad, Vientes péndulos, operados. Especiales para hernias, eventraciones. Fajas para ambos sexos. MERCEDES atiende señoras. Neptuno 147, esquina a Escobar, lado Farmacia. Clínica de Fajas. Telf. U-1178. PD-6

MADAME KUZMA, ex-modelista de las principales casas de París y Viena. CREADORA en sombreros finos, transforma toda clase sombreros, modelados en su cabeza, desde $1.00. Trayendo cascos nuevos, cobra por trabajo $1.00, San Rafael y San Nicolás, (altos) PD-6

LIBROS E IMPRESOS

OPORTUNIDAD: SOLO UN PESO mensual y le entrego la más moderna Enciclopedia del 32. Datos recientes Cuba y España. Pida su demostración. Animas 136, altos. Telf. A-5368. L-e-I.

GIROS Y LETRAS

CAJAS RESERVADAS

Las tenemos en nuestras bóvedas, construídas con todos los adelantos modernos y las alquilamos para guardar valores de los interesados. En esta oficina daremos todos los detalles que se deseen.

N. GELATS Y COMPAÑIA

106 Aguiar 108 esq. a Amargura. G-y-L.

DINERO E HIPOTECAS

Z-S-O. Se Ofrece

DESEO COLOCAR con buena garantía, $100,000.00 en partidas, no mayores de $5,000.00. Interés, el más bajo de plaza. Vea al Sr. Quintana. Chacón 23. Telfs. A-7733 FO-2188. Z-S-O.

PRESTAMOS EN 24 HORAS, cantidades no mayores de $700.00 primeras hipotecas, subhipotecas, anticresis. Sin corretajes. Módico interés. Gastos mínimos. Departamento 313, Banco Nueva Escocia. M-9486. Z-S-O.

DINERO

No pierda tiempo. Cuando necesite tomar dinero en hopiteca o pagaré, vea a Fernández Alvarez, San Ignacio 50. Telf. A-4432, 2 a 5. Operaciones rápidas y absoluta reserva. ZSO

DOY DINERO EN hipotecas al 7%, operación en 24 horas. Alberto Cuervo, Obrapía 59, altos. Teléfono M-1537. ZSO

PRESTAMOS CANTIDADES hasta $300, con garantía de alquileres de casas, no hipotecadas. Departamento 313, Banco Nueva Escocia. M-9486. ZSO

TENGA PRESENTE: Para cualquier necesidad, puedo tomar de $50.00 a $300.00, con firma pagaré y dos fiadores. Compañía de Préstamos, Amargura 56. A-6538. Z-S-O.

Dinero en HIPOTECA

En todas cantidades, al tipo más bajo en plaza. Con la mayor reserva y prontitud.

MIGUEL F. MARQUEZ
Empedrado No. 16, altos, esquina a Cuba.

PRESTAMOS E HIPOTECAS

A empleados y propietarios, desde $25.00 a $150.00, a devolver seis meses. Hipotecas, cualquier cantidad, desde 7 por ciento interés. Resolución rápida. Compañía Comercial «La Mercantil', S. A., Consulado 45. A-9173. Z-S-O.

DINERO

Doy grandes y pequeñas cantidades en hipoteca, desde el 6 por ciento en adelante, para La Habana y sus barrios. También tengo para los Repartos. Operación rápida y absoluta reserva.

JULIO C. GRANDA

Obrapía 33 Telfs. M-5921 F-5759. Z-S-O.

ENSEÑANZAS

E-1 Academias

Por Correspondencia

Ortografía práctica, Mecanografía, Gramática, Aritmética, Contabilidad, etc. Garantizamos enseñarle o devolverle su dinero. Miles de personas satisfechas, nuestra mejor recomendación. Sea usted otro de ellos; le conviene. Escríbanos, sin compromiso. Gran Academia Mercurio. Dragone 42. Habana. E-1

E-5 Profesores

PROFESOR: LICENCIADO en Filosofía y Letras, dá lecciones individuales y colectivas de Primera y Segunda Enseñanza. Preparación Bachillerato, Inglés, Francés, Italiano, Latín, Griego. Honorarios módicos. U-3627. E-5

PROFESORA AMERICANA, mucha experiencia en las Escuelas Públicas de los Estados Unidos, dá instrucción general en casa o fuera. Miss. H. O-Reilly 102. E-5

PROFESOR AMERICANO, de Boston, graduado en la Universidad de Yale, da clases particulares y colectivas de inglés. Método moderno, rápido y eficaz. Precios módicos. Why delay? Telf. M-8979. E5

ERNEST SMITH, bien conocido Profesor de Inglés, prepara estudiantes para colegios de E. U. Todas asignaturas. Telf. F-3879. E-5

INGLES

Enseñado por profesora americana. Sorprendentes resultados, en pocas semanas. El discípulo leerá, escribirá y hablará el inglés, en breve tiempo. Lecciones a domicilio también. Miss Kapan, «Gran Hotel», Teniente Rey y Zulueta. M-9896. E-5

INGLES, TAQUIGRAFIA (inglesa y española). Teneduría de Libros, Cálculos Mercantiles, Matemáticas, Caligrafía, Mecanografía, Ortografía, Dibujo Lineal y Mecánico. Clases a domicilio, por el Profesor F. Heitzman, Monte 103, altos. M-9247. E-5

E-6 Institutrices

INSTITUTRIZ-PROFESORA

Inglesa, católica, con excelentes referencias, desea colocación, parte del día, con buena familia. Idiomas, piano. F-1877. E6

DE INTERES GENERAL

POR GRATITUD: Mientras pueda anunciaré, para los que padezcan del estómago, hígado, vesícula o intestinos, les diré gratis y desinteresadamente el nombre del maravilloso patente que a mí me curó en pocotiempo, después de haber estado sufriendo atrozmente, durante 8 años. Escriba a Joyería «Marzo». Apartado 1211, Habana. Nada cobro, absolutamente. Nada Admito. Cumplo un deber de gratitud y nada más. I-G.

SE DESEA SABER el paradero de Francisco Reigosa Barreira, natural de España, Provincia de Lugo, para asunto de una herencia. Lo desea José Reigosa, Agua Dulce y San Benigno, bodega. I-G.

Posturas de Tomate

De la mejor semilla americana "Marglobe". Se venden en la finca "Concordia", a 6 kilómetros de Alquízar, en la carretera de Guanímar. Para informes. Telf. A-4446. I-G.

CEBOLLINO ISLEÑO

Acabado de recibir de Canarias, fresco, germinación garantizada, a $2.50 libra. Precio especial, desde 5 libras en adelante; media libra, $1.40; paquete de 4 onzas, a 75 centavos; onza, 24 centavos agregar 20 o 10 centavos para envío, según cantidad. Semillas frescas de col, lechuga repollo, tomates, acelgas, rabanitos, pimientos, nabos, perejil y otras. Remito gratis lista con precios. 100 sobres litografiados en colores, con fotografía del fruto, conteniendo buena cantidad de semillas de cebollino u otras clases, para detallar a 10 centavos, por $5.00 más 25 centavos para envío; total $5.25. Sirvo los pedidos rápidamente. F. A. Thomas, Habana 85, Departamentos 19 y 20, Habana. I-G.

POR GRATITUD: Mientras pueda anunciaré, para los que padezcan del estómago, hígado, vesícula o intestinos, les diré gratis y desinteresadamente el nombre del maravilloso patente que a mí me curó en poco tiempo, después de haber estado sufriendo atrozmente, durante 8 años. Escriba a Joyería «Marzo». Apartado 1211, Habana. Nada cobro, absolutamente. Nada admito. Cumplo un deber de gratitud y nada más. I-G.

M.E.C.D. 2016

Octubre, 12 de 1932 DIARIO DE LA MARINA Ejemplar, 5 Centavos

Calvin Coolidge se muestra contrario a los tratados de reciprocidad

A TRAVES DE LA VIDA

Por HECTOR DE SAAVEDRA

NATURALISMO

Entiendo que el país que no dá la uva no debe fabricar vino, como en Holanda no debe hacerse dulce de guayaba ni en Alemania crema de mango. Pero el hombre, que ya hemos convenido que es un animal inconforme, no se contenta con lo que tiene propio y bueno y pretende hacer lo que otro produce con facilidad y es excelente. El resultado de esta falsificación es un desastre y hay que ver con que aire contempla Dios las travesuras de este individuo que declara con su habitual arrogancia, que el Creador lo hizo a su imagen.

Si en Cuba se da muy bien la caña y el aguacate no sucede lo mismo con la fresa que es fruta de otros climas. No obstante hay quien fabrica mermelada de fresas para competir con las exquisitas que vienen de Francia y de Inglaterra. Así es el hombre que jamás está contento con lo que posee aunque tenga el tabaco y la caña.

El mismo Martí pensó que los cubanos podían hacer vino ya que tenían un gran aguardiente de caña. Pero le quedó el temor de que pudiera salir agrio. Mas como su gran espíritu no se arredraba por dificultad alguna lo refirió al ideal que embargaba su alma y dijo: «Hay que beberlo porque es cubano». Solo a su corazón grande y generoso se le hubiera ocurrido este noble y bondadoso sentimiento, porque a mí por ejemplo, no me consuela una barrabasada por la razón de que la haya hecho un cubano.

Pero celebro, sí, que el ingenio de algunos les haya llevado a fabricar vino de piña. Para que un licor se llame vino hay que hacerlo del zumo de la uva. Podría extraerse del cemento romano pero sería impropio y los latinos no permitirían que se llamase «vinum».

Pero el nombre no hace al caso y bien podemos nosotros hacer una bebida agradable y hasta darle la apariencia del vino. Esto es lo que hemos logrado porque muy cerca de «Bagatelle», hacia Puentes Grandes había una fábrica de vinos, tintos y blancos que embotellaban lo mismo que los que nos vienen de Europa. Eran agradables—porque hube de probarlos—pero no había que pretender que sustituyeran al Burdeos o al Sauterne.

No sé qué habrá sido de aquella fábrica tan simpática. Tal vez no pudo resistir a los impuestos y a la necesidad de vender relativamente caro y tuvo que cerrar. Es una lástima porque, después de todo teníamos un licor nacional, mucho mejor en el gusto que algunos vinos «ampliados» que son de legítima uva.

Un excelente amigo, el señor F. J. Paez, me ha hecho probar un vino de piña, que él fabrica, y que es excelente. Como no lo expende y solo lo hace para regalo de su familia y sus amigos, puedo encomiarlo sin que empañe la sinceridad de mi dicho, ninguna sospecha interesada. Su vino es dulce y recuerda un poco al Chateau Iquem o al Sauternes dulce, pero, naturalmente, no tiene la pretensión de competir con ellos. Es más bien un licor como el vino de Málaga u otros similares, claros y dulzones, y para las damas (que no están hechas al cock-tail) es magnífico.

En esta forma se han hecho aquí varios ensayos produciéndose muy buena sidra, de piña, pero nunca de la categoría de la «Cima» o de «El Gaitero». Tampoco ha prosperado esa industria siendo la principal razón que el precio apenas se diferenciaba de los licores importados que sobre una fabricación muy refinada, tenían el crédito de largos años.

Para competir con un artículo que tiene ya su reputación afianzada hay que hacerlo igual y sobre todo venderlo mucho más barato. Apelar al «patriotismo», porque es una industria nacional, es una obra que ya no convence y que ha perdido su prestigio a causa del abuso. Se puede ser muy cubano sin necesidad de sacrificar el estómago. Y en cuanto a la influencia del precio no hay más que ver lo que se ha popularizado ese refresco de **puro jugo de piña,** que hacen a nuestra vista, es excelente y solo cuesta cinco centavos.

La necesidad es una gran maestra de escuela.

REUNION DE LA CONFERENCIA DEL DESARME

GINEBRA, octubre 11.—US.—La reunión de la comisión de gobierno de la conferencia del desarme, aplazada esta semana a causa de la proyectada conferencia de las cinco potencias en Londres, probablemente reanudará sus sesiones inmediatamente después de las elecciones que se celebrarán en Alemania el 6 de noviembre.

Esto se predijo esta noche después de la conferencia que tuvieron Arthur Henderson, presidente de la conferencia del desarme, y el ministro de la Guerra francés Paul Boncour.

Paul Boncour se trasladó a París donde mañana tratará con el gobierno acerca del plan de los veinte años para el desarme progresivo de las naciones teniéndose entendido que el primer ministro Herriot dará cuenta del mismo al jefe del gobierno inglés.

El optimismo de Henderson se basa primero en su creencia de que Alemania regresará a la conferencia y después en la opinión que abriga de que el plan francés ofrece bases para la discusión por la conferencia.

Los dos nietos de Teodoro Roosevelt han realizado un larguísimo viaje, con el fin de proseguir sus estudios

Los dos jóvenes Roosevelt, Teodoro (izquierda) y Cornelio, nietos del inlvidable Teodoro Roosevelt, probablemente han establecido un record de viaje para asistir a clases. Los dos hijos de Teodoro Roosevelt (hijo), gobernador de las Filipinas, llegaron a Newark, N. J., por avión desde Seattle, Washington, a donde llegaron procedentes de Manila, donde pasaron las vacaciones de verano al lado de sus padres. Teodoro III es un aventajado estudiante de Harvard, mientras Cornelio cursa sus estudios de segunda enseñanza en el Colegio de Croton.

Todo intento de reducir los aranceles actuales resultaría perjudicial y peligroso para los productos de los Estados Unidos-dijo ayer en un discurso el ex presidente Coolidge

«Nuestros aranceles y disposiciones aduaneras son en general más favorables a las naciones que los de esos países para Estados Unidos»

El país—dice—no debe cambiar de presidente en una situación tan crítica como la actual destruyendo el optimismo referente a negocios

MADISON SQUARE GARDEN, New York, octubre 11. (US).—Afirmando su antigua creencia en la honradez y buenas intenciones de la administración que aprobó los nuevos aranceles, el expresidente Calvin Coolidge manifestó hoy a una enorme reunión republicana en este templo de los deportes que los precios de los artículos de primera necesidad son actualmente bastante bajos a pesar de los aranceles; y que todo intento de reducir las tarifas resultaría perjudicial y peligroso para los productos de los Estados Unidos.

«Se nos dice que debemos tener unos aranceles de competencia», dijo el expresidente. «Esas palabras no son nuevas, pero su significado no es concreto. A juzgar por los precios de casi todos los artículos de primera necesidad que se venden actualmente en nuestros mercados por menos del costo de producción, nuestros productores no están faltos de competencia.

«¿Quieren poner nuestra agricultura en competencia con la de Canadá, Australia y la Argentina? ¿Se quiere que nuestra industria compita con la de Europa? ¿Se desea poner a nuestros obreros en competencia de jornales con los de la India, China y Japón?

«Pero se nos dice también que con la reducción de los aranceles podemos aumentar el comercio exterior. Todas las naciones europeas desean que rebajemos los aranceles. Ninguna nación extranjera quiere aumentar nuestro comercio. Yo sé que las naciones extranjeras no compran en nuestros mercados a menos de que tengan precisión de hacerlo bien, porque les convengan los precios o la calidad.

«Sé también que nuestros aranceles y nuestras disposiciones aduaneras son en términos generales más favorables al resto del mundo que los arancles y disposiciones aduaneras de esos países lo son para nosotros».

Refiriéndose a los convenios de reciprocidad y de comercio, Mr. Ccolidge dijo

CONTRA LOS TRATADOS DE RECIPROCIDAD

«Una nación independiente debe tener autoridad para determinar sus propios ingresos y regular su comercio. Los convenios comerciales recíprocos significan el abandono de nuestra soberanía en esos dos puntos vitales.

«Estas objeciones prácticas fueron expuestas por el Presidente Cleveland en su primer mensaje anual al Congreso hace cerca de cincuenta años. Se trataba de un sabio estadista y tan acertado en cuestiones económicas que su partido le abandonó y se negó a reconocerle durante un cuarto de siglo».

Después de declarar que había retirado ciertos tratados del Senado a causa de que planteaban cuestiones embarazosas bajo la cláusula de nación más favorecida, dijo:

«Es evidente que la reglamentación de los aranceles por medio de Tratados empequeñece esa independencia que tenemos a determinar nuestros ingresos, lo que es esencial para seguridad y bienestar de cualquier gobierno. La necesidad de establecer impuestos de emergencia puede presentarse en cualquier momento y no debe existir compromiso alguno con ninguna potencia extranjera que impida establecerlos al gobierno.

«Jamás se ha contestado debidamente al principio que estableció ese Presidente. La reciprocidad en una amplia escala no es práctica».

El expresidente elogiando la labor del Presidente Hoover declaró:

«Es muy fácil criticar después que han pasado los acontecimientos. La dirección constructiva no es fácil. Yo no tengo aficiones a la crítica. Prefiero defender el programa constructivo de mi partido. Pero cuando se acusa al Presidente Hoover constantemente de falta de tacto director, espero que se me perdone que haga una ligera referencia a lo que se ofrece en cambio.

DEFIENDE A HOOVER CONTRA SUS DETRACTORES

«En noviembre de 1928, el jefe democrático recomendó públicamente la presentación de un programa constructivo a su partido. En la campaña de 1930 se hizo otra promesa en igual sentido. El jefe democrático volvió a avisar a su partido en noviembre de 1931 que presentara un programa constructivo, y a pesar de todo esto, cuando ese partido eligió un presidente para la Cámara de Representantes y asumió el control de dicho cuerpo colegislador todavía no se había presentado ningún programa.

«Uno de los mayores servicios que ha prestado el partido republicano ha sido a la divisa monetaria.

«Nosotros hemos pasado recientemente por otro período en que el crédito de la nación ha estado en la estacada. Se dudaba de nuestro poder para seguir manteniendo el patrón oro. Al mismo tiempo los demócratas pedían la emisión de 2,300 millones de pesos de billetes para pagar los bonos a los veteranos y otras medidas que hubieran acarreado la bancarrota del Tesoro, destruido el mercado para los bonos del gobierno y, finalmente, nos hubiesen forzado a abandonar el patrón oro. Gracias a la amplia visión del Presidente Hoover pudimos evitar semejante calamidad. La aprobación de tales leyes se evitó, así como la pérdida de nuestro oro, merced a leyes de emergencia.

Calvin Coolidge

«En junio, la integridad financiera de nuestro gobierno parecía consolidada. El Congreso se declaró en receso y nuestro oro comenzó afluir nuevamente. La baja del comercio cesó y la confianza empezó a aumentar hasta el momento presente en que el país sabe que lo peor ha pasado probablemente y que ahora comenzará el período de restablecimiento económico.

VARIOS MILLARES DE SERES ESCUCHAN A COOLIDGE

Más de 40,000 hombres y mujeres se reunieron en el Madison Square Garden para oír al expresidente Coolidge alabar las cualidades de su sucesor en la presidencia, durante un discurso que sirvió para iniciar la campaña final de las fuerzas republicanas en su desesperado esfuerzo para conquistar a los electores del Este.

El discurso de Mr. Coolidge, primero que pronuncia desde que abandonó la Casa Blanca hace varios años, fué oído en toda la nación, por medio de una cadena de radio. Coolidge terminó su discurso, elogiando las actividades del partido republicano y del presidente Hoover, en sus esfuerzos victoriosos para mantener en alto el patrón oro en los Estados Unidos, y evitar que el país sufriera aún más los efectos de la tremenda depresión financiera mundial.

El expresidente no hizo alusión alguna al problema de la prohibición, y dió a conocer sus opiniones sobre la plataforma de ambos partidos en ese sentido.

Ciñéndose a los requisitos de la «campaña de temor» que ha sido recientemente inaugurada por el partido republicano, Coolidge, dió la nota de alarma, diciendo que el país no debe cambiar de presidente en una situación tan crítica como la actual, destruyendo con esta frase el buen efecto causado por el optimismo que demostró al tratar de la situación de los negocios en los Estados Unidos.

Mr. Coolidge fué presentado oficialmente por el mayor general James G. Harbord, presidente de la junta directiva de la Radio Corporation of América, y fué objeto de una estruendosa ovación cuando subió a la tribuna.

Todos los 21,000 asientos de que dispone el enorme auditio estaban ocupados, y al menos el mismo número de personas formaban un inmenso cordón humano en la parte de afuera del edificio, oyendo las palabras del expresidente mediante un sistema especial de amplificadores. Sólo pudieron entrar al auditorio aquellas personas que tenían entradas regaladas por el Comité del partido republicano.

Coolidge que no aparenta los sesenta años que tiene, habló con gran vigor y elocuencia, lanzando un enérgico ataque contra la plataforma nacional del partido demócrata, entre estruendosas ovaciones por parte de sus oyentes republicanos.

Es esperado con gran ansiedad el discurso de Hoover anunciado para hoy ante los miembros de la Asociación de abogados, creyéndose que aborde el prohibicionismo

Los jefes de la actual administración americana son acusados por los demócratas de tener «propósitos malvados» al despertar en el pueblo temores referentes a que, si ganan los demócratas en las próximas elecciones, Franklyn D. Roosevelt abandonaría el patrón oro

WASHINGTON, octubre 11. (US.) El discurso que pronunciará mañana Hoover ante los miembros de la Asociación de Abogados, es esperado con gran interés en los círculos políticos de esta capital, pues se espera que mister Hoover diserte sobre el tema de la prohibición en el transcurso de su discurso que será sobre el cumplimiento de las leyes.

HANSBROUGH RECHAZA LAS NOTICIAS REPUBLICANAS

WASHINGTON, octubre 11. (US.) Los jefes de la administración son acusados de propósitos «malvados» al despertar temores en el pueblo referentes a que en el caso de una victoria democrática en las próximas elecciones el gobierno de Roosevelt abandonaría el patrón oro.

De igual carácter, dijo el ex senador H. C. Hansbrough de North Dakota, es la nota publicada por la Liga progresiva nacional prediciendo por boca del senador republicano Reed de Pennsylvania que los plazos de las deudas de guerra europeas se pagarían en diciembre.

Hansbrough declaró:

«Se supone, al parecer, que el pueblo americano no sabe que diciembre está después de noviembre y que el día 8 de este último mes es cuando se celebran las elecciones presidenciales.»

Agregó que no existe el menor peligro de que los Estados Unidos abandonen el patrón oro, aunque los financieros británicos quisieran verlo. La historia que ha lanzado a volar la administración, agregó, es parte de la campaña de Hoover para ganar votos.

«La bomba temida es su arma. Hará explosión con un sonido que no significará nada ni hará daño.

»¿Puede haber algo peor que cuatro años más de Hoover, de política republicana y de depresión de Hoover?»

GARNER Y ROOSEVELT FORMULAN LOS PLANES DE LA CAMPAÑA ELECTORAL

ALBANY, Nueva York, octubre 11. (US.)—Faltando solamente cuatro semanas para las elecciones, dos confiados candidatos democráticos se han reunido en esta ciudad con objeto de formular los planes finales para la victoria del 8 de noviembre.

Ambos se muestran sinceramente optimistas, entendiendo que el triunfo de la candidatura democrática será aplastante cuando termine la campaña electoral y comiencien los escrutinios.

Contestando a una de las preguntas que le hizo uno de los representantes de la prensa acerca de que en otras campañas electorales los candidatos vicepresidenciales habían hecho uso de la palabra en mayor número de ocasiones que los candidatos presidenciales, Garner dijo:

«Es verdad, pero ambos usualmente perdieron las elecciones.»

Garner agregó que se propone tratar con Roosevelt acerca de los actos públicos en que harán uso de la palabra en lo que resta de campaña.

Robert Jackson, secretario del Comité Nacional, que acompañaba a Garner, declaró que la Comisión está más que deseosa que comience a hacer una excursión por el país.

Manifestó el candidato vicepresidencial de los demócratas que cree que en la próxima sesión corta de la Cámara de Representantes se podrán obtener los votos necesarios para un proyecto de ley que legalice la fabricación y consumo de cerveza.

Se negó a dar su opinión acerca de la probable actitud del Senado en el caso de que le llegara un proyecto de ley en tal sentido aprobado por la Cámara.

SMITH HABLARA EN MASSACHUSETTS

NUEVA YORK, octubre 11. (US.) El gobernador Joseph B. Ely de Massachussets, anunció hoy que Alfred E. Smith, ex candidato democrático a la presidencia pronunciará un discurso político en ese estado el día 27 de octubre. Ely, que nominó a Smith en Chicago, se comunicó por teléfono con larga distancia con éste antes de hacer el anterior anuncio.

En las oficinas de Smith se dijo esta noche que el ex gobernador anunciaría en breve su itinerario de discursos.

SE ESPERA QUE ROOSEVELT RECIBA 21.000.000 DE VOTOS POPULARES

WASHINGTON, octubre 11 (US.) —Se cree casi seguro que el gobernador Roosevelt reciba veintiún millones de votos populares en las elecciones del día 8 de noviembre.

Esto sería exactamente opuesto a lo ocurrido en 1928, pues Roosevelt recibiría los votos que tuvo Hoover aquella ocasión y éste sacaría un total aproximadamente igual al que recibió Smith.

En las votaciones celebradas recientemente en los Estados Unidos por varios períodos, Roosevelt recibió el cincuenta y ocho por ciento de los votos y Hoover el cuarenta y dos. Hace cuatro años el total combinado de los votos fué de 33.447. 74. Tomando el cincuenta y ocho por ciento de esta suma, Roosevelt recibiría 21.139.360 votos y Hoover el resto, lo cual significaría una mayoría de 5.830.947 para el candidato demócrata.

FUGA ESPECTACULAR DE UNO DE LOS DETENIDOS POR ASESINATO DE UNA SEÑORA EN BROOKLYN

El detenido logró escapar de las manos del capitán que lo conducía a la Corte y emprendió veloz carrera por las calles, seguido por una docena de policías y detectives

NEW YORK, octubre 11. (US)—Uno de los cuatro hombres detenidos con motivo de la muerte de una señora de Brooklyn, madre de cinco hijitos, hizo una tentativa de fuga muy dramática hoy en una concurrida calle de esta ciudad.

El prisionero, que se llama, Joseph Pagano, de 25 años de edad, logró escaparse de las manos del capitán John J. Ryan, que lo estaba conduciendo a la Corte, y emprendió veloz carrera por las calles del distrito comercial de Brooklyn, perseguido de cerca por seis detectives y otros tantos vigilantes todos con los revólvers en las manos. El fugitivo por fin fué acorralado y detenido tras una carrera emocionante que creó gran agitación en todo el distrito.

Hasta la fecha no se han formulado acusaciones directas contra Pagano y su hermano, ni contra sus dos compañeros, que son Fiore Pignatori, de 40 años, esposo de la víctima y Phillip Santulia, íntimo amigo de los hermanos Pagano.

Mrs. Emma Pignatori, de 36 años, fué hallada con una gran herida de navaja en el cuello, después de que el automóvil en que viajaba había chocado violentamente contra un árbol. Una navaja fué hallada en el asiento trasero de la máquina, y las heridas que la víctima tenía por todo el cuerpo demuestran que debe haber sostenido una fuerte y desesperada lucha con su asesino.

La policía dice que Joseph Pagano, ahijado de la víctima, la había llevado a su casa anoche en máquina para que cuidara a uno de sus hijitos que está enfermo. Joseph declaró que había ofrecido regresar con su madrina en el automóvil pero que no había logrado echar a andar el motor, y que ésta fué a la esquina para esperar el tranvía. Pocos minutos después logró componer el motor de su máquina y la llevó a un garage cercano donde acostumbraba a guardarla. El cadáver de Mrs. Pignatori fué hallado en la máquina de Joseph. El detenido explica esta circunstancia diciendo que probablemente la máquina fué robada del garage, como esto ya ha ocurrido anteriormente.

Según los amigos de la víctima, Mrs. Pignatori había sido molestada insistentemente por un admirador, que había sido deportado por las autoridades de inmigración a instancias de su esposo. Según los archivos de la policía, consta que el día 9 de mayo último, una mujer desconocida llamó al prescinto diciendo que Pignatori tenía un revólver escondido en su casa. Dos vigilantes se personaron en la residencia de éste, y efectivamente encontraron el revólver, Pignatori fué arrestado pero salió absuelto.

En 1914 un grupo de hombres que viajaban en una máquina hicieron varios disparos contra Pignatori, sin lograr herirlo. Un pariente de Mrs. Pignatori fué asesinado durante una guerrilla de pandilleros, declaró la policía, que afirma que la víctima estaba relacionada con el famoso Frankie Yale.

LA RESOLUCION EN EL PROCESO DE SCOTTSBORO

Se espera que el Tribunal Supremo dé a conocer su decisión el lunes próximo

WASHINGTON octubre 11.—US.—Se espera en los círculos judiciales de esta capital que el Tribunal Supremo dé a conocer su fallo en el caso de los siete negros condenados a muerte en Scottsboro Alabama posiblemente el lunes próximo.

Por regla general el más alto tribunal de la nación ha dado su opinión con rapidez cuando se trata de casos criminales. El juicio oral fué oído por el tribunal ayer y por lo tanto se estima que el lunes se sabrá su decisión.

El punto sobre el cual debe decidir el tribunal es la imparcialidad del juicio a que fueron sometidos los siete condenados en Scottsboro de acuerdo con la enmienda décimo cuarta de la constitución nacional.

Los defensores de los siete acusados alegan que éstos fueron condenados a muerte en Alabama por un jurado que obró bajo presión de las turbas que pedían a los prisioneros a gritos para lincharlos.

HA COMENZADO LA VISTA DE LA CAUSA EN CONTRA DE DOMENICO TROMBETTA

NUEVA YORK, octubre 11 (US.)—El fiscal del Estado acusó hoy al director del periódico italiano «Grillo della Stirpe», de haber dado muerte a Salvatore Arena, el día 4 de julio próximo pasado, después de haberlo insultado y calificado de «traidor a la causa fascista».

Después de que dos testigos prestaron declaraciones, el juez Cosgrove, en la Corte del Condado de Richmond, en St. George, S. I., suspendió el juicio hasta el próximo jueves.

John W. Laforge, conductor del tren en que fué muerto Arena, declaró que había oído dos tiros y cuando llegó se encontró a éste herido, pero que no había logrado ver al agresor.

AUNQUE EN LIBERTAD, INSULL ESTA VIGILADO, PERO CONFIA EN QUE NO SERA EXTRADITADO

El gobierno de Washington está imprimiendo gran actividad a las gestiones para la firma del tratado de extradición con Grecia, con el fin de poder juzgar al magnate fugitivo

ATENAS, octubre 11. (11.58 p. m.) (US).—Samuel Insull quedó hoy en libertad y esta noche era vigilado por dos policías secretas, encargados de seguir sus movimientos. El ex magnate de Chicago abandonó el cuartel de la policía y se alojó en el hotel Petit Palais.

Nicholas Lades, ex ministro de Comunicaciones, cuyos servicios como abogado han sido contratados por Insull, ha manifestado que un tribunal conocerá mañana de un escrito que ha presentado y decidirá si Insull debe gozar de libertad incondicional a menos de que llegue inmediatamente la formal petición de arresto.

El gobierno federal, por medio del ministro del Interior, accedió al ruego de la Legación de los Estados Unidos, al objeto de que Insull sea vigilado hasta que se completen los requisitos de la extradición.

Insull se ha negado a que se le extradite y manifiesta que llevará el asunto a un tribunal especial, con el objeto de recuperar su completa libertad.

«Ahora confío que no seré extraditado», dijo hoy al corresponsal del Universal Service.

La policía ha decidido que se estableció debidamente la identidad de Insull y que, por lo tanto, no había ninguna razón para que continuara detenido.

WASHINGTON QUIERE PONER A TODA PRISA EN VIGOR UN TRATADO CON GRECIA

WASHINGTON, octubre 11. (US). —El departamento de Estado ha enviado nuevas instrucciones a la Legación americana en Atenas, tan pronto tuvo noticias de que Samuel Insull había quedado en libertad.

Las nuevas instrucciones enviadas a Leland Mortis, Encargado de Negocios de los Estados Unidos en Atenas se dice que constan de dos partes:

Primera: Pedir al gobierno griego que deporte a Insull como extranjero pernicioso, de preferencia a Italia, país con el cual los Estados Unidos tienen celebrado un tratado de extradición.

Segunda: Mantener a Insull bajo vigilancia hasta la llegada a Atenas de los documentos necesarios.

Mientras tanto se acelera cooperación con el gobierno griego a fin de que se despachen las ratificaciones del tratado de extradición, que se supone tardará unos diez días. La ratificación americana irá seguramente mañana.

Las instrucciones del departamento de Estado se enviaron al Encargado de Negocios, veinte minutos después de recibirse en esta capital la noticia de la libertad de Insull.

Morris informó que el gobierno griego opinaba que como el tratado de extradición no estaba en vigor, no tenía ninguna autoridad para retener encarcelado al magnate.

SINTONICE LA ESTACION CMW
El DIARIO Hablado
Se trasmite todos los días
A las 7.30 a. m., 1 p. m. y 6 p. m.

CONTINUAN ACUMULANDOSE LAS PRUEBAS CONTRA LOS GUARDIAS DE LA CARCEL DE JACKSONVILLE

Otro de los convictos de la citada penitenciaría, que ha prestado ayer declaración, manifestó que había sido obligado a decir que el convicto Maillefert se había suicidado

JACKSONVILLE, Fla., octubre 11 —US.—Uno de los testigos llamados por la defensa en el juicio de los dos ex guardias de la prisión de Sunbeam, acusados de la muerte por tortura del convicto Arthur Maillefert, declaró hoy que había recibido órdenes de declarar que la víctima se había suicidado.

Esta declaración inesperada de James Brimingham, que también formaba parte del grupo de prisioneros llevados al campamento de Sunbeam, corroboró el testimonio dado ayer por Bob Blake, otro presidiario que dijo bajo juramento que los guardias George Courson y Sol Higginbotham le habían dicho que reuniera cinco o seis hombres que estuvieran dispuestos a declarar que Maillefert se suicidó.

Birmingham, que fué el tercer testigo de la defensa fué sometido al siguiente interrogatorio:

—¿Tuvo usted alguna vez oportunidad de conversar con Blake sobre la petición de Courson?

—Sí. Blake me pidió que declarase que Maillefert se había suicidado pero me negué a hacerlo.

El abogado de la defensa inmediatamente puso fin a este interrogatorio.

Ed Halter, repórter oficial de la corte, declaró que tanto a Courson como a Higgingbotham se les había negado permiso para asistir al juicio oral que siguió a la muerte de Maillefert.

W. H. Gasque, un detective que investigó los detalles del crimen, declaró que habían mando buscar a los guardias pero éstos se habían negado a personarse en la corte por orden de sus abogados.

Coy Miller, otro convicto, declaró que en una ocasión Maillefert le había dicho que prefiría morir antes que cumplir su condena.

«He visto al capitán Courson, con lágrimas en los ojos pedirle a Maillefert que se portara bien»—dijo Miller.

Joe E. Adney uno de los guardias de la prisión, declaró que Maillefert había tratado de suicidarse mientras estuvo recluido en la cárcel del condado de Volusia.

Juicios contradictori[os]

Por GASTON MORA

Acerca de la actual situac[ión de] Rusia se ha celebrado, últi[mamen]te, una encuesta, en la que ha[n emi]tido su opinión personalidade[s dis]tinguidas. Después de leer el [resul]tado de esa información, no s[e sabe] a qué atenerse respecto del [asunto]. De tal modo son contradictor[ios los] pareceres. Para unos, son u[n fraca]so las instituciones políticas [y eco]nómicas de la Nueva Rusia. [Para] otros, son un éxito. El nuevo [régimen] empezó en esa gran nación [con la] revolución de 1917, derribad[o el] imperio secular de los **Roman**[off. Es]tamos en el año de 1932, y [todavía] no se sabe, con absoluta cer[teza, si] ese régimen es bueno o es m[alo. No] se conocen, a ciencia cierta, lo[s resul]tos que haya producido el [famoso] plan quinquenal que se ini[ció en] **1928.** En los **cuatro** años que [lleva] implantado, ¿qué se ha cons[eguido]? Unos dicen que es toda una [trans]formación lo que se presenc[ia aho]ra en ese país. «Un instrume[nto in]dustrial de los más vastos. [...] inmensas fábricas que pueden [rivali]zar con las mejores del mund[o; nue]vas ciudades surgidas de al[lí] hasta dela llanura desnuda. [Multi]titud de hospitales, de clíni[cas], casas dematernidad, de servi[cios de] asistencia pública para los [...] ancianos, círculos para los [...] terrenos de **sports,** biblioteca[s popu]lares, infinidad de escuelas, d[esapari]ción enorme del analfabetis[mo, ex]tensión de líneas de ferro[carril], carreteras, etc. etc.» Hé ahí [el ex]**tracto** de todo cuanto se ha [dicho] respecto a la realización de[l plan] constructivo de los forjadore[s de la] Nueva Rusia. Como se ve, s[us apo]logistas no son parcos en el [...] en el ditirambo.

* * *

—Hé ahí **el anverso.** Ve[amos el] **reverso.** Un escritor dice.—«[Es evi]dente el fracaso ruso». Y en [un ar]tículo, bastante áspero, dis[...] exclama: «**En Rusia no hay** [capital;] **no hay crédito; no hay técni**[ca.] [Es im]posible que no haya tantos [...] como en Francia, Inglaterra [y los] Estados Unidos—los grandes [centros] del capitalismo—pero dond[e hay] **ciento cincuenta millones d**[e seres] **humanos que trabajan,** tiene [que ha]ber capital, en el sentido ec[onómico] del vocablo, es decir, «**rique**[zas em]**pleadas en nuevas produccio**[nes]». [Y] si hay capital, y lo hay por [...] trabajo creador de riquezas. [...] ductos, hay crédito, que exist[e siem]quiera que se producen r[iquezas]. Por lo que concierne al créd[ito del] Estado, todos los economista[s con]vienen en que el crédito púb[lico,] crédito del Estado nunca d[esapare]ce por completo, en absolut[o; pue]de reducirse a un bajo **mínim**[o.] [El] aludido escritor dice que el [crédito] ha desaparecido de Rusia [porque] el nuevo régimen ha repudi[ado las] deudas exteriores contraídas [por los] **Zares.** Las repudió porque es[tas deu]das **no** se contrajeron en ben[eficio de] Rusia, de su pueblo, sino pa[ra for]talecer **militarmente el imp**[erio de] **los Zares.** Y con este objeto [los capi]**tamistas,** los acreedores, fa[cilitaron] los préstamos. Todo ese di[nero se] invirtió, por el gobierno [...] en la adquisición de material [de gue]rra en Francia e Inglaterra, lo que hace a los **técnicos** [que hoy] los está trayendo de Aleman[ia y] Estados Unidos.

* * *

—Entre los impugnadores [re]centes de la Nueva Rusia fi[guran el] Conde de **Keyserlin,** filósofo [alemán,] y el Conde **Sforza,** antiguo [emba]dor y antiguo Ministro de [...] na, en Italia. Los dos son [adversa]rios del bolchevismo. Y lo s[on prin]cipalmente, por motivos [...] Los dos son liberales, contr[arios a] los gobiernos de mano dura, [de o]presión, como los que ahora [rigen] en Rusia y en Italia. Los d[os abo]minan del bolchevismo y [del fas]cismo. «La fe que prevalece [en Ru]sia, que se ha formado a[...] más importante después del [adveni]miento del cristianismo —es [contra]ria a todos los ideales mode[rnos de] Occidente». Esto dice el ci[tado pu]blicista alemán. Cuanto [al esta]dista italiano, dice que tant[o el bol]**vietismo** como el fascismo [son un] **bluff.** «Los dos regímenes o [formas] de gobierno son envilecedore[s»,] clama **Sforza.** Se comprende [que] espíritus tan elevados, culto[s, libe]rales como el filósofo alem[án y el] estadista italiano sientan [...] antipatía por esas organ[izaciones] políticas que han eliminado [la sobe]ranía nacional, las Asamble[as deli]berantes, las libertades púb[licas, la] responsabilidad de los sober[anos an]te la Representación Nacio[nal. Los] dos pensadores detestan **la** [...] **blanca del fascismo y la dic**[tadura ro]**ja del sovietismo.** En esto ti[enen ra]zón, pero bajo la influencia [de sus] nobles sentimientos, acaso [juzgan] equivocadamente la verdad[era si]tuación económica de la N[ueva Ru]sia.

SUSCRIBASE [al] Diario de la M[arina]

M.E.C.D. 2016