1ª SECCION

El DIARIO DE LA MARINA es el periódico más antiguo de Cuba. Fué fundado en el año mil ochocientos treinta y dos.

SERVICIOS ESPECIALES DE ESPAÑA

DIARIO DE LA MARINA

SERVICIO CABLEGRAFICO por la INTERNATIONAL NEWS SERVICE y UNIVERSAL SERVICE

HILO DIRECTO CON NUEVA YORK

1ª SECCION

AÑO CIEN.—262. ACOGIDO A LA FRANQUICIA POSTAL LA HABANA, LUNES, 19 DE SEPTIEMBRE DE 1932.—SANTOS JENARO Y CONSTANCIA. TIEMPO PARA HOY: BUENO EJEMPLAR: 5 CENTAVOS

LA RUSIA SOVIETICA COMPRENDE QUE NO ES ELLA LA UNICA PREOCUPACION DEL MUNDO

COMENZARA EN ARTEMISA HOY EL CONSEJO POR LAS SEIS BOMBAS-PAQUETES

Se han acumulado en un solo proceso las causas por el envío de bultos explosivos a los Cnles. del Rsal y Rasco, capitanes Samaniego y Calvo; Cdte. Ortiz y Tte. Diez Díaz. Este fué muerto

Como anunciamos ha días, comenzará hoy en el Cuartel de la Guardia Rural en Artemisa, el Consejo de Guerra seguido a Ignacio González de Mendoza, Luis Pérez Hernández, Francisco Corrons Canalejos y Mercedes Morales, por la muerte, por medio de un paquete-bomba perfumado, del teniente Diez Díaz, en dicho pueblo, a cuya causa se han acumulado las de los envíos del mismo artefacto mortífero a los coroneles del Rosal y Rasco, en la Habana, comandante Arsenio Ortiz, en esta capital, capitán Samaniego, de Camagüey, y capitán de los Expertos, Miguel Calvo.

Se calcula que habrán de deponer de ochenta a cien testigos y de informar de ocho a diez peritos.

El Tribunal Militar será presidido por el comandante José Navarro y lo completarán los capitanes Fernando Aran, Alfredo Canellada, Manuel Morera, Julio Retana, Pelayo Capdevila y José Melgar.

De Fiscal actuará el teniente doctor Enrique Corzo, el que calificando los hechos de asesinato por medio de explosivos, interesará para los cuatro encartados la pena de muerte.

Existe la impresión de que los defensores, doctores Ricardo Dolz, Gonzalo Freyre de Andrade y Carlos Manuel de la Cruz, además de plantear la cuestión de competencia de jurisdicción del Tribunal, solicitarán de éste, que se estimará competente, una prórroga a fin de poderse instruir en el sumario, que es voluminoso, ya que han tenido solamente dos días para estudiar las actuaciones.

Entre los testigos más importantes figuran Víctor Gustavo Cabrera, Antonio Montes y Antonio Salcines, el primero agente de la Oficina del Express de la calle de Aguacate donde se impuso el paquete para Artemisa.

El Secretario de Gobernación, doctor Zubizarreta, concurrirá al acto, así como otras autoridades de la República, habiéndose tomado las precauciones del caso.

LLEGARON LOS PROCESADOS

ARTEMISA, septiembre 18 de 1932.—En el tren de las 7 y 50 p. m. llegaron los procesados por la muerte del teniente Diez Díaz, Ignacio González de Mendoza, Francisco Corrons y Luis Pérez Hernández, así como la señora Mercedes Morales de Corrons, esposa del segundo. Fueron conducidos al Cuartel del Ejército donde ha sido reforzada la vigilancia. Reina gran expectación para el Consejo de Guerra que se celebrará mañana.—Corresponsal.

IMPRESIONES

Roosevelt, el candidato de los demócratas, ha dicho cosas interesantes en los Estados remolacheros.

Interesante para esos Estados y para nosotros, pues en esta época de trabazón económica universal, no es nada maravilloso que un beso dado en Cádiz repercuta en Cantón.

Roosevelt anunció en Salt Lake City, que la independencia de Filipinas con los consiguientes derechos arancelarios a sus productos, no se haría esperar, para la tranquilidad de espíritu de los buenos y jocundos mormones y de sus múltiples y bien llevadas esposas.

Tienen una gran trascendencia para Cuba estas declaraciones del probable futuro Presidente de los Estados Unidos, pues aunque si bien es cierto que las palabras de los hombres "todas son falsas" y las de los políticos en trance de aspirar no se paran en pelillos, no hay duda de que para que una cosa se realice no hay como hablar mucho de ella.

Filipinas ha concitado en su contra tan grandes y poderosos intereses que permiten la suposición de que muy pronto habrá de dársele el alto en su marcha de aplanadora en el mercado de Norteamérica.

Por otra parte, dentro del propio Archipiélago existen fuertes tendencias hacia una exportación moderada a la metrópoli, que no impida en lo futuro el desprendimiento político sin que se desgarren las tripas.

Estos antípodas, hermanos nuestros en el idioma, están viviendo bajo el hechizo de un ideal de independencia que, cual el hada Morgana a los enamorados, hace ver a los pueblos lo que no existe o lo presenta en una forma que dista mucho de la fea, sucia y dolorosa realidad.

No requiere el ideal filipino de independencia, en punto a los bienes materiales, el espíritu de abnegación de los viejos libertadores cubanos, ya que éstos tuvieron que proceder a destruir lo que a los filipinos les basta con evitar que se cree.

Existe también el factor importantísimo de que un error de bulto no puede prevalecer eternamente, y no creemos que los Estados Unidos persistan en dejar que se destruya lo que, siendo suyo en gran parte, lo tienen a noventa millas de sus costas, para que retoñe a seis mil millas y bajo el signo de la propiedad extranjera.

Una comisión estudió los volcanes de los Andes

BUENOS AIRES, septiembre 18. (Especial para DIARIO DE LA MARINA). La erupción de Los Andes del mes de abril que envió cenizas volcánicas sobre Buenos Aires y Montevideo, lanzó más de 10,500 millones de yardas cúbicas de piedra, arena y cenizas, según los cálculos hechos por una comisión de científicos del Museo de Historia Natural de la Argentina. La comisión ha pasado más de un mes estudiando los volcanes de Descabezado Grande, Descabezado Chico, Quipazu y Cerro Azul después de la erupción, y sus informes contienen muchos datos nuevos e interesantes acerca de los volcanes de la parte meridional de la provincia argentina de Mendoza.

La Comisió cree que hay restos de un solo volcán gigantesco que tuvo un cráter de quince millas de diámetro en los tiempos prehistóricos y que se hizo pedazos.

Existe poca cantidad de lava que permita llegar a los hombres de ciencia a la conclusión de que son volcanes tan antiguos»» como el Vesubio, inclinándose a creer que pertenezcan a la clasificación de volcanes «nuevos».

De hecho, el Descabezado Grande o algún otro volcán de este grupo es posible que existiera en la era pre-glacial cuaternaria, puesto que la Comisión ha encontrado evidencias de su actividad volcánica debajo de las primeras formaciones glaciales.

Gandhi rechaza la proposición de su libertad

Se le ofreció trasladarlo a su casa; pero prefiere comenzar la huelga del hambre en prisión

BOMBAY, Indostán, septiembre 18. (US)—La posibilidad de que Mahatma Gandhi rechace la oferta del gobierno inglés de trasladarlo desde la cárcel a su residencia particular tan pronto como inicie la huelga del hambre se deja entrever en una carta que el jefe indostánico ha dirigido al gobierno de Bombay.

«No he aceptado—dice—las restricciones que intentan imponérseme. Espero la decisión final del gobierno».

El jefe nacionalista amenaza con comenzar una huelga de hambre en señal de protesta contra los arreglos electorales del gobierno británico.

La oficina británica de la India sugirió que comenzara el ayuno en una residencia particular a la cual se le trasladaría, siempre que prometiera no escaparse ni realizar actos de agitación contra el régimen británico en la India.

GANDHI SERA TRASLADADO A POONA

LONDRES, septiembre 18. (US)—La oficina de la India ha informado que carecen de fundamento las sugestiones contenidas en un mensaje de prensa relativas a que el secretario de Estado para la India había cancelado los planes para trasladar al Mahatma Gandhi desde la cárcel de Yerovda a Poona.

Las instrucciones para el traslado de Mr. Gandhi tan pronto como inicie la huelga del hambre están en manos de las autoridades de la India.

TELEGRAMAS en la Página 14

RESTABLECIDO EL SERVICIO EN LA POLICIA NACIONAL

Por disposición del Jefe de la Policía Nacional doctor Ainciart, anoche a las doce fué restablecido el servicio, que por circunstancias especiales había sido alterado con el de A. B. C.

LAS FUERZAS BOLIVIANAS ROMPEN LA LINEA ENEMIGA

LA PAZ, Bolivia, septiembre 18.—(US)—Las tropas bolivianas han logrado romper el cerco que habían puesto los paraguayos alrededor de Boqueron, según anunció hoy un comunicado del alto mando boliviano.

El fraternal almuerzo ofrecido por la Empresa "Diario de la Marina" a sus empleados

La presente composición fotográfica recoge aspectos interesantes y diversos del obsequioso banquete con que la directiva del DIARIO DE LA MARINA regaló a sus numerosos empleados.

Nos. 1 y 2. Aspectos de la presidencia del banquete. No. 3. El doctor Rafael María Angulo, presidente de la Asociación de la Prensa, haciendo uso de la palabra en nombre de los periodistas cubanos, de sus compañeros de Redacción del DIARIO DE LA MARINA. No. 4. Una de las mesas ocupadas por el personal de los departamentos de Imprenta y Maquinaria. No. 5. Personal de la Redacción del DIARIO DE LA MARINA, agrupado en dos largas mesas. No. 6. Los oficinistas del DIARIO DE LA MARINA, empleados de nuestra Administración. No. 7. Personal del departamento de Correos, Circulación, Distribución y Venta.

LOS CHINOS JURARON NO DESCANSAR HASTA BORRAR LA HUMILLACION DE QUE SON OBJETO POR PARTE DE JAPON

Celebrado el aniversario de la ocupación de Mukden. El Soviet desea reconocer el Manchukuo

SHANGHAI, septiembre 18. (INS) Los patriotas de toda China han observado el primer aniversario de la ocupación de Mukden por los japoneses haciendo el juramento solemne de no descansar hasta borrar la humillación de que ha sido objeto este país por parte del Japón.

Esta ceremonia se observó por centenares de miles de chinos en todos los barrios nativos sin desórdenes, pero las noticias de que la guerra civil ha comenzado en la provincia de Shantung ha constituido un serio golpe para los idealistas que esperaban que China formara un frente unido para librarse de la dominación japonesa.

En Cantón, «capital» de los radicales del Sur setenta mil hombres celebraron una gigantesca procesión llevando figuras que representaban a los generales japoneses de la Manchuria.

JAPON CONMEMORA EL PRIMER ANIVERSARIO DE LA CAMPAÑA EN MANCHURIA

TOKIO, septiembre 18. (INS) Hizo un año anoche que comenzó la aventura japonesa en la Manchuria y este primer aniversario trae pocas promesas de tranquilidad para el inmediato futuro.

La aventura japonesa de hace un año, se considera hoy como un gran triunfo nacional, y la capital nipona lo celebra con grandes manifestaciones en honor del teniente coronel Shigeru Honjo, que mandaba las tropas japonesas de la Manchuria hasta hace pocas semanas, en que el gobierno designó al general Nobuyoshi Muto.

Hizo un año anoche, el pueblo japonés se acostó sin saber que había comenzado la guerra en Manchuria. Los periódicos de la mañana siguiente no contenían una sola noticia del incidente. Por la tarde los radiogramas anunciaron la voladura de un puente por los soldados chinos y los periódicos empezaron a lanzar ediciones extraordinarias a la calle.

Mukden estaba a la sazón en poder de los japoneses y pocas horas después Chang Chun, a 185 millas al norte del puente volado, era ocupada por las tropas niponas. Kirin cayó el 21 de septiembre, Tsitsihar el 18 de noviembre, Chinchow el 2 de enero y Harbin el 5 de febrero.

Mientras chinos y japoneses luchaban en Shanghai, se organizó el nuevo estado del Manchukuo, que quedó constituido el primero de marzo, tomando posesión de la presidencia Henry Pu-Yi el 9 del mismo mes.

Finalmente, hace unos días, el Japón reconoció oficialmente el nuevo estado, firmando con él un tratado de alianza.

LAS TROPAS DEL DISTRITO DE CHEFU SE REBELAN EN CHINA

SHANGHAI, China, septiembre 18. (INS) Los planes de los nacionalistas chinos de unir a todo el país contra los japoneses se han visto contrarrestados hoy por la aparición del espectro de la guerra civil en la importante provincia de Chantung.

Las tropas del gobernador Han Fu-Chu han comenzado una campaña contra las fuerzas del general Liu Chen-Nien, dictador chino que domina el distrito de Chefu desde hace varios años y que se niega a reconocer el gobierno de la provincia.

Debido a la importancia del ferrocarril de Shantung y también a que residen más de 12,000 japoneses, empleados en la citada vía, en las ciudades de Tsing Tao y Tsinan, se temen complicaciones internacionales.

El ferrocarril de Shantung fué dado por los japoneses a China en la conferencia de Washington, a cambio de bonos del gobierno, y se tiene entendido que si la lucha entre las dos facciones afectara al ferrocarril, el gobierno japonés intervendría rápidamente.

SOVIET DESEA RECONOCER EL MANCHUKUO

TOKIO, Japón, Sept. 18 (INS) El gobierno soviético está deseoso de extender el reconocimiento al nuevo régimen manchuriano del Manchukuo si el Japón consiente en suscribir un pacto de no agresión con Rusia, según noticias que se supone emanadas de los centros oficiales japoneses y que publica la prensa de esta capital.

La actitud de Moscú se ha dado a conocer como respuesta a las recientes gestiones hechas por el Manchukuo cerca de Rusia para obtener el reconocimiento soviético.

Japón desea que el Manchukio sea reconocido por las demás potencias extranjeras y por tanto se complacería que Rusia lo hiciera, pero se tiene entendido que el gobierno japonés no está dispuesto a alterar su actitud acerca del pacto de no agresión, que archivó cuando le fué propuesto por vez primera a Kenkichi Yoshizawa en Moscú el pasado enero.

El Conde Yasuya Uchida, ministro de Estado, ha decidido rechazar la proposición rusa, basándose en que las dos cuestiones no tienen ninguna relación entre sí.

Es de opinión que cada asunto se decida de acuerdo únicamente con sus méritos, pero sin relación con el otro.

El Conde Uchida se opone a la conclusión de un pacto de no agresión con Rusia mientras Moscú no ponga fin a la propaganda comunista que se hace en el Manchukuo y en el Japón y que emana de la Tercera Internacional.

Los periódicos japoneses recogen hoy las manifestaciones de varios funcionarios del ministerio de Estado, los cuales han dicho que el pacto de no agresión sería superfluo, porque Japón y Rusia son signatarias del Pacto Kellogg renunciando a la guerra como instrumento de política nacional.

Agregan que la conclusión de un tratado por separado con Rusia pudiera despertar recelos entre las demás potencias.

El Manchukuo establecerá consulados en las ciudades siberianas de Blagoveschenks, Vladivostok, Khabarovk y Chita en un futuro próximo, según noticias de Chang Chun capital del nuevo regimen.

El primer embajador del Manchukuo en el Japón, será Pao Kang Tien, que hasta hace poco fué alcalde de Harbin. Partirá con su séquito desde Dairen el sábado, rumbo a Tokio.

Arrestada en Rusia la madre de Gorguloff

Será condenada a muerte por hacer robado cereales, según las acusaciones de los soviets

MOSCU, Rusia, septiembre 18. —(US).—La anciana madre del doctor Paul Gorguloff, asesino ruso que dió muerte en París al Presidente de Francia, M. Paul Doumer, y fué guillotinado hace días, ha sido arrestada junto con una hermana suya, acusándoselas de haber robado cereales de una Granja colectiva.

La madre del doctor Gorguloff tiene ochenta y tres años de edad.

La pena que imponen las leyes bolshevikis a los que roban lo que es propiedad del Estado es la de muerte.

Las dos mujeres, ya cargadas de años y de achaques, serán juzgadas y se tiene entendido que una vez que el Tribunal las condene a muerte, les será conmutada la pena teniendo en cuenta la edad.

Por el mismo delito que se las acusa han sido fusilados centenares de obreros en Rusia.

LEASE LA INFORMACION POLITICA en la Pag. 10.

SE HALLA MUY GRAVE EL POLICIA HERIDO EN EL TIROTEO DE VIÑALES

PINAR DEL RIO, septiembre 18.—En el momento en que rasmito, 12 y 30 a. m. el estado del policía Víctor Miranda, conocido generalmente por el alias de «Gallo», que fué herido durante el reciente tiroteo verificado en Viñales y que se halla recluído en el Hospital, Raimundo Menocal, es desesperado, temiéndose que de un momento a otro tenga lugar un fatal desenlace.— Corresponsal.

La perturbación ciclónica del golfo

WASHINGTON, septiembre 18. (US). El Weather Bureau publicó esta noche el siguiente asiso:

«Una perturbación de desconocida intensidad se encuentra a unas 250 millas al sur de Galveston, Texas y se mueve lentamente en dirección al Norte. Se han ordenado avisos de temporal en la costa de Texas desde Corpus Christi hacia el Este.»

FRANCIA Y POLONIA SON MAS PELIGROSAS PARA ALEMANIA QUE LA RUSIA

Los periódicos de Moscú dejan de publicar sus apasionados editoriales y comienzan a darse cuenta de su propia fuerza. Un artículo de Karl Radek publicado en el diario Izvestia

MOSCU, Rusia, septiembre 18. (Especial para DIARIO DE LA MARINA).—Se han notado chocantes cambios en la actitud soviética hacia los asuntos del mundo en los últimos meses. En vez de anunciar la proximidad de una guerra contra la "patria socialista" por parte de la coalición capitalista, la prensa soviética publica ahora desapasionados juicios acerca de los acontecimientos internacionales.

Existen varias razones para este cambio, siendo la primera que el Soviet se ha dado cuenta, aunque tardíamente, de su propia fuerza, esto es, de la fuerza militar, en aeroplanos, industrial, y sobre todo, de su fuerza de unidad.

En segundo lugar existe el creciente nacionalismo alemán, que preocupa más hondamente a Francia y a Polonia, que un ataque al Soviet.

Finalmente, el haber mejorado sus relaciones con el Japón y darse cuenta que una inteligencia del "mundo capitalista" no es el único enemigo que trata de devorar a la Unión de los Soviets, sino un complejo de fuerzas mutuamente antagonistas divididas por rivalidades económicas y viejos odios naturales.

Un artículo de Karl Radek, publicado por el periódico "Izvestia", con el título de "Alemania y la cuestión del desarme", aplica el escalpelo para la disección del mundo político, sin mencionar siquiera a Rusia, excepto a la terminación, y dice:

"Nosotros lo dijimos en Ginebra, no es así? Nosotros dijimos que tendrían que desarmarse o luchar. Y no quisieron el desarme".

Pero Radek no dice, ni siquiera apunta cuál sea la actitud rusa.

MURRAY BUTLER OFRECE UNA FORMULA PARA EL CONTROL DE LOS LICORES

Es partidario de conceder al Estado autonomía para dictar leyes sobre venta de alcoholes

NUEVA YORK, septiembre 18.—(US).— El doctor Nicholas Murray Butler, presidente de la Universidad de Columbia, delineó hoy un plan para el control de los licores por parte del Estado, anticipándose a la posible derogación de las leyes prohibicionistas.

Ofreció una modificación de la política que siguen Quebec y Suecia, en donde los Estados tienen el absoluto control de los licores e imponen altos tributos a los licores destilados y bajos impuestos al vino y a la cerveza.

El doctor Butler no citó la plataforma prohibicionista de ningún partido, pero, aunque republicano, se muestra contrario a la plataforma republicana en la que se recomienda una Enmienda Constitucional en virtud de la cual el gobierno federal proteja a los Estados secos e impida el retorno de los establecimientos de bebida. Sobre este asunto, el doctor Butler hizo la siguiente declaración:

«Cualquier esfuerzo para retener o ampliar el control federal sobre la acción de los Estados, excepto por medio de la Comisión de Comercio interesados, está llamado al fracaso y a algo peor. Si tal cosa se interesa, se pondría el problema de los licores en manos de los políticos durante otra generación, con perjuicios que no es fácil prever en estos momentos.

«Es tontería hablar de una garantía federal contra el retorno de los establecimientos de bebidas. Estos no han desaparecido en ninguna parte, sólo que han cambiado de nombre y en vez de llamarse «saloons» se denominan ahora «speakeasy». Solamente podrá desterrarse, como será desterrado, por medio de un sentimiento local que opere por conducto de la autoridad local en un sistema que prohiba el tráfico de licores cuando sirve solo para beneficio particular».

EL SENADOR JAMES DAVIS COMPARECERA HOY ANTE UN TRIBUNAL FEDERAL

James J. Davis

NUEVA YORK, septiembre 18 US El senador de los Estados Unidos James J. Davis de Pennsylvania comparecerá mañana ante un tribunal federal, acusado de participar en loterías clandestinas.

Será juzgado separadamente de los demás encausados, en atención a que es candidato a la reelección y los abogados desean que cuanto antes se determine su status, con el fin de que, como esperan, sea favorable, pueda realizar su campaña de propaganda.

A PALOS Y PUÑETAZOS SE ATACARON VARIOS SOCIOS DE UNA SOCIEDAD ARMENIA

Diez personas resultaron con heridas leves y graves. La policía intervino y condujo a los lesionados a la casa de socorro. — Divergencias de criterio provocaron el hecho

Esta madrugada se originó una reyerta tumultuaria en la casa Aguila 285, donde está instalada la sociedad Beneficencia Armenia, entre el presidente de la misma, Gregorio Ijtijarn; sus hijos Jacobo y Enrique, vecinos de San Miguel 46; Marian Zismann, de Blanco 37; Harski Alleran, de Misión 77,; Shahrn Khobijian, de Compostela 13; Sarkis Allaran; Berte Allaran; Isol Britansian y Maidolos Soekijan.

El motivo de la riña se debió a que parte de los individuos no están de acuerdo con las prácticas de orden llevada en la sociedad, por lo cual se atacaron a palos y puñetazos teniendo necesidad de intervenir la policía, para restablecer el orden.

En la casa de socorro del primer distrito, fueron asistidos todos de lesiones leves y graves Enrique Iztijarn.

La policía arrestó a los protagonistas, no así a Bartonsin y a Berte, que lograron darse a la fuga.

SE DECLARO EN SESION PERMANENTE EL COMITE PRO DEFENSA DEL CONDUCTOR

El Comité Pro Defensa del Conductor, que radica en el local del Sindicato de Motoristas y Conductores, se mantiene en sesión permanente, en espera de que al cumplirse el plazo de setenta y dos horas concedido por el Alcalde, las Compañías de Omnibus cumplan lo dispuesto.

Dicho Comité ha redactado una exposición que será presentada al señor Presidente de la República en la que exponen las razones que eles asisten, en la campaña que vienen librando a favor de que los ómnibus empleen chófer y conductor, y lleven las dos puertas abiertas, estimando que a la comodidad del pasaje y aminoración del peligro, con el cumplimiento de esta disposición, se da ocupación a varias centenares de padres de familia.

E.C.D. 2016

Un joven de 18 años se mató en la playa de Jaimanitas al tropezar su cabeza contra las rocas

ASALTAN ROBAN Y ATAN A UN ANCIANO EN COLON QUEDANDO ABANDONADO

El suceso tuvo lugar en Colón. El infeliz viejo fué hallado por la mañana en el matadero del municipio y conducido a un hospital para atender a su curación. Un pasajero lesionado

COLON, septiembre 18.

Al tener conocimiento en la mañana de hoy de que dos individuos habían asaltado cerca de las once de la noche un pequeño cuarto situado en la calle Comercio esquina a Martí, nos dirigimos a la Jefatura de Policía, desde donde, una vez comprobada la veracidad de la noticia, nos trasladamos al Hospital San Fernando, de esta ciudad, en el que se encuentra recluido el individuo que habita la referida habitación.

Se nombra Fermín González y tiene 74 años de edad. Al interrogarle nosotros sobre lo ocurrido, nos narra que sobre la hora citada sintió un violento golpe en la puerta, la que cedió al empuje, viendo entonces que dos individuos, uno de la raza blanca y otro negro, se introducían en la misma y, amenzándolo con un cuchillo de los que se utilizan en carnicería, le obligaron a entregar los cinco pesos que poseía por todo capital.

Después de efectuado el robo lo amarraron de pies y manos y lo condujeron hasta el matadero de este municipio, donde lo dejaron abandonado hasta las altas horas de la madrugada, en que fué recogido y trasladado al citado hospital.

El juez de instrucción de esta localidad se encuentra realizando con tal motivo las correspondientes investigaciones.

UN INDIVIDUO SUFRE UN VAHIDO AL TOMAR UNA GUAGUA, CAYENDO AL PAVIMENTO

También fué asistido en el Hospital San Fernando el señor Ernesto Méndez Torres, vecino del pueblo de Aguica, que al tomar una guagua para dirigirse a esta ciudad sufrió un vahido, cayendo al pavimento.

Su estado es de gravedad, pues presenta múltiples contusiones diseminadas por todo el cuerpo y fenómenos de conmoción cerebral.

¿Pax Japónica?

Por SALVADOR MASSIP

El general Sadao Araki, Ministro de la Guerra y según criterio unánime de observadores imparciales el «hombre fuerte» del Japon, ha hecho sensacionales declaraciones a principios del pasado mes de agosto en un artículo publicado en la revista «Kaikosha», de Tokyo, órgano del Club del Ejército y de la clase militar del Imperio del Sol Naciente. Las declaraciones del general Araki han dado la vuelta al mundo y han sido comentadas por la prensa de todos los países. Tienen la extraordinaria importancia que les da la posición que ocupa su autor, quien ha conservado la cartera de la Guerra en los tres Gabinetes sucesivos de Wakatsuki, de Inukai y de Saito que se han formado en estos últimos tiempos en el Japón. El general Araki es, por decirlo así, el elemento permanente del Gobierno. Goza de la absóluta confianza del Emperador, representa al ejército y decide todas las cuestiones importantes que se plantean al Imperio.

En su artículo, el general Araki se refiere concretamente a Mongolia y se pregunta: «¿Qué cosa es hoy Mongolia? ¿Pertenece a China, pertenece a Rusia, o es un Estado independiente?» Según el general Araki, nadie puede contestar hoy a esas preguntas. La situación política de Mongolia no está definida; pero convíene a los intereses del Japón que esa situación se defina. «El Japón deplora—dice el general Araki—la existencia de una extensión tan vasta de tierras incultas, como Mongolia, inmediata a una región en que el Imperio tiene vitales intereses. El Japón querría que Mongolia fuera de los orientales, con paz y seguridad garantizadas para siempre. No permitirá por supuesto, que sea invadida por una potencia extranjera».

Con esas palabras el general Araki declara el protectorado japonés sobre Mongolia. No permitirá que ninguna potencia extranjera la invada. Esta potencia extranjera no puede ser China (que no tiene recursos para ello), sino Rusia (que ya se ha creado intereses especiales en la Mongolia exterior, organizada en forma de República soviética). Es muy significativo que el general Araki no aspire a una Mongolia «para los mongoles», sino a una Mongolia «para los orientales». Orientales son los chinos, los manchúes, los coreanos, los japoneses, los annamitas y los siameses. ¿Cuál de esos pueblos orientales es capaz de ejercer autoridad política en Mongolia? Los japoneses, únicamente. Dejando eufemismos a un lado, el general Araki habría podido aspirar a una Mongolia «para los japoneses».

«Todo indica—dice el general Araki—que Mongolia habrá de ser un obstáculo aun más grande de lo que fué Manchuria, en la misión de paz y de orden que sigue el Japón; pero si hay alguien que se atreva a interponerse en su paso, los japoneses están dispuestos a hacerlo desaparecer».

Hay que aclarar, ante todo, lo que en el Japón se llama «misión de paz y de orden en Manchuria». Se parte del supuesto que la Manchuria con su inmenso territorio y con sus 32,000.000 de habitantes, estaba sumida en el caos y que el Japón, al ocuparla, ha prestado un servicio a los manchurianos y al mundo entero estableciendo allí un Gobierno estable y responsable. No ha habido, pues, ni conquista ni desmembración de China, sino establecimiento de la paz y del orden. La «barrera aun más grande» a que se refiere el general Araki no puede ser más que una resistencia armada más enérgica que la encontrada en Manchuria. ¿Pero quién habrá de ofrecer esa resistencia militar? ¿Los mongoles? ¡No tal! El general Araki dice al principio de su artículo que Mongolia es una gran extensión casi despoblada. Los escasos habitantes del país no han de ser los que constituyan la «barrera aun más grande». La constituirán gentes extrañas, que no pueden ser otras que los rusos.

Así lo declara el general Araki, sin dejar lugar a dudas. «Cuando miramos hacia la Rusia soviética con la misma actitud que hacia Manchuria y hacia Mongolia, y tomamos nota de sus actividades en el Extremo Oriente, no podemos ignorar el hecho de que la palabra «Vladivostok» significa en ruso «conquista del Extremo Oriente» y el nombre todavía hoy existe».

Hay en el artículo de la revista «Kaikosha» declaraciones de tal gravedad que forzosamente tienen que producir inquietud en todo el mundo. «El Principio Imperial de la nación japonesa—dice el general Araki—que es la suma del verdadero espíritu que constituye el fundamento del Estado y el ideal nacional de los japoneses, es, por su naturaleza, algo que debe propagarse por todos los océanos y extenderse por las cinco partes del mundo. Todo lo que impida su progreso deberá hacerse desaparecer, aun con el empleo de la fuerza».

Esto es, sencillamente, la proclamación del imperialismo del Japón «en todos los océanos y en las cinco partes del mundo». Pero ese imperialismo deberá empezar por el Asia, de cuya situación hace el general Araki un detallado análisis. China, después de veinte años de guerras civiles, carece hasta de una organización teórica del Estado; la India, sometida a la Gran Bretaña, sufre intensamente y ansia sacudir su yugo; el Asia central y la Siberia, son presas de las garras del águila soviética; Mongolia, tierra pacífica, está a punto de seguir la suerte del Asia central; Siam, el único otro Estado asiático que merece el nombre de independiente, es demasiado débil. «En esas circunstancias no podemos permitir que las cosas marchen como hasta ahora. Nosotros mismos y por los demás como la primera potencia del Asia, debemos tomar la totalidad de la situación en nuestras manos. Debemos ser activos y emplear hasta la última porción de nuestra fuerza nacional».

Después, el general Araki se pregunta qué potencias podrían oponerse a que el Japón extendiera por el Asia su «misión de paz y de orden». ¿La Gran Bretaña? Se la llama con frecuencia la «nación de los caballeros»; pero la protesta de la India contra el régimen allí establecido por «los caballeros» aumenta de día en día. ¿Los Estados Unidos? Se hacen llamar los campeones de la humanidad y del derecho; pero no lo confirma así la política que han seguido en Panamá, en Cuba y en Nicaragua y la que siguen en otras repúblicas de la América central y de la América del Sur. ¿La Liga de Naciones? En la Liga de Naciones no se encuentra el espíritu pacífico que caracteriza el Principio Imperial del Japón.

«Los pueblos del Asia Oriental—dice el general Araki—han sido objeto de la opresión de los pueblos blancos. Este es un hecho innegable y el Japón imperial no puede permitir que su imprudencia permanezca más tiempo sin castigo. El deber del pueblo del Japón imperial es oponerse a todas y a cada una de las acciones de las potencias que no estén en simpatía con el espíritu del Principio Imperial del Japón»...

Después de estas manifestaciones de carácter imperialista, el general Araki sorprende declarando que el Japón es un país pacifista por naturaleza y que aspira al establecimiento de la paz universal. «Considerar al Japón—dice—como una nación de gente belicosa es un error y una observación superficial. El Japón tiene un ideal propio, un ideal para la realización de la paz eterna. El Japón no desea otra cosa. El sacrificio que está haciendo en la Manchuria así bien lo demuestra».

No sabemos cual será el ideal nativo o propio del Japón para realizar la paz universal o perpetua; pero en las palabras del general Araki se traduce un ansia tan grande de dominación universal que la paz que preconiza se nos parece mucho a aquella «Pax romana» que reinaba en el mundo en los tiempos en que Octavio Augusto era Emperador de Roma. ¿Tendrá en su mente el general Araki, Ministro de la Guerra y «hombre fuerte» del Japón, una «Pax japónica?»

El Director de la E. Industrial quiere dimitir

Dice que no puede haber allí dos jefes. Se ha nombrado un Supervisor para la Escuela

GENERAL MACHADO, septiembre 18. DIARIO. Habana. — Esta mañana nos entrevistamos con el doctor Fernando Aguado y Moreira, Director de la Escuela Técnica Industrial «Presidente Machado, para inquirir lo que había de cierto sobre lo publicado en varios colegas de la capital, con respecto a su renuncia, del cargo de Director del referido plantel.

Nos manifestó el doctor Aguado, que al tomar posesión el general Molinet, como Secretario Interino de la Secretaría de Instrucción Pública y Belas Artes, él presentó en el acto la renuncia de su cargo por ser éste un puesto de confianza, pero más tarde se le ratificó por escrito, al pasar las Escuelas Técnicas Industriales a la Secretaría de Agricultura por un Decreto del Señor Presidente de la República. Al reiterar nuestras preguntas de si le había sido aceptada su renuncia, nos refirió que aun no se le ha comunicado nada. Continuó diciéndonos el señor Aguado, que el doctor Molinet le había manifestado que tenía en proyecto hacer reformas en el citado centro de enseñanza y como él, no quiere ser un obstáculo a los proyectos que se propone hacer el Señor Secretario, desea estar alejado del plantel que ha dirigido hasta el presente.

A nuestras preguntas con respecto al Supervisor que se designará para ese plantel, nos refirió: «Mi opinión es que no debe haber dos jefes en este plantel».

Después de habernos despedido del doctor Aguado, nos dirigimos a la Escuela, encontrando a todos los profesores en sus respectivos puestos sin que se notara el más leve cambio.

Podemos asegurar categóricamente que no es cierto que la Escuela se pretenda cerrar, toda vez que el mismo general Molinet dice que él espera que sean aumentadas las aulas en estos centros de enseñanza prestando así un gran servicio a todos los jóvenes, en las que se labrarán un porvenir digno y que podrá contar Cuba con hombres preparados en todos los órdenes de la vida.

P. Donato y Díaz de Villegas, Corresponsal.

LA LEGION ES CONTRARIA A LAS ALIANZAS

Dice que la prohibición debe ser derogada y que E.U. deben mantenerse alejados de la Liga

SAN FRANCISCO, septiembre 18.—(US).—«Estoy obligado a cumplir estrictamente los mandatos de la convención.

«La prohibición alcohólica debe ser derogada.

«Los Estados Unidos deben mantenerse alejados de la Liga de las Naciones, del Tribunal Permanente de Justicia Internacional y de todo cuanto signifique alianzas con Europa.

«Me opondré inalterablemente a la cancelación de las deudas de la guerra, y soy vehemente partidario del pago inmediato de los bonos a los veteranos».

Así se expresó hoy el nuevo comandante nacional de la Legión Americana, Louis A. Johnson.

Respecto a la resolución en que se pedía un voto de censura para el Presidente Hoover por haber recurrido a la fuerza para expulsar a los «bonistas», dijo Johnson que lo mejor que ha podido pasar es que no se aprobara.

LOS INVERSIONISTAS DE LA INSULL ESPERAN LOS NUEVOS INFORMES

CHICAGO, septiembre 18.—US.—Con más de 250 millones de dólares perdidos, según informe de los administradores judiciales de la Insull Utility Investiments, Inc. millares de inversionistas están esperando ahora el informe correspondiente a la Insull Investmente Trust y la Corporation Securities Company de Chicago.

La Corporation Securities tuvo un gran éxito durante algunas semanas, pero pronto fué arrastrada por el crack bursátil de 1929.

Barcos que se esperan

SEPTIEMBRE 19.
Tela de New Orleans, Cefalu de New Orleans, Calamares y President Jackson de New York, Karlsruhe de Galveston, Cuba de Key West.

SEPTIEMBRE 20.
Arsa de Génova, Morro Castle de New York, Pennsylvania de New York, Florida de Key West.

SEPTIEMBRE 21
Santa Elisa de San Francisco, President Mak Kinley de San Francisco.

SEPTIEMBRE 22.
Quirigua de Cristóbal, Florida de Key West.

SEPTIEMBRE 23.
Cartago de New Orleans, Pa, rismina de Tela, California de San Francisco, Cuba de Key West.

SEPTIEMBRE 24.
Florida de Key West, Siboney de Veracruz, Oriente de New York.

Comisiones de empleados que por designación del Director, acudieron a llevar un mensaje de cariñoso afecto a nuestro camarada Pepe Fernández, consagrando al paso, ofrendas florales a la memoria de Don Nicolás Rivero y Enrique Fontanills.

AFORISMOS DEL PRESENTE

(Por GUSTAVO LE BON)

El pasado no muere jamás. Vive en nosotros mismos y constituye la guía más segura de la conducta de los individuos y de los pueblos.

* * *

El alma de los vivos está hecha, sobre todo, con el pensamiento de los muertos.

* * *

A veces son los muertos terriblemente tiránicos.

* * *

Crear ideas influyentes en los hombres, es poner un poco de sí mismo en la vida de sus descendientes.

II

EL ALMA DE LAS MULTITUDES

En los hombres de una multitud se forma un alma colectiva, muy diferente del alma individual de cada uno de ellos.

* * *

El alma de las multitudes es dominada por una lógica particular inconsciente: la lógica colectiva.

* * *

El hombre que forma parte de una multitud cesa de ser él mismo. Su personalidad consciente se desvanece en el alma inconsciente de esta multitud. Pierde todo espíritu crítico, toda aptitud para razonar, y se vuelve un primitivo. Y tiene de éste los heroísmos, los entusiasmos y las violencias.

* * *

Excitabilidad, furores súbitos, inaptitud para el razonamiento, credulidad sin límites, intolerancia excesiva, obediencia servil a los agitadores, constituyen los caracteres principales de las multitudes.

* * *

Siempre por abajo del hombre aislado, intelectualmente, una multitud puede serle superior o inferior en el dominio de los sentimientos. Ella se convierte tan fácilmente heroica como criminal.

* * *

La multitud es un ser amorfo, incapaz de querer y de obrar sin agitador. Su alma parece ligada a la de este agitador.

Exageradas en sus sentimientos, las multitudes reclaman de sus agitadores la misma exageración.

* * *

Es mucho más fácil sugestionar una colectividad que un individuo.

La noción de su potencia y de su irresponsabilidad da a las multitudes una intolerancia y un orgullo excesivos.

La multitud es más susceptible de heroísmo que de moralidad.

* * *

La multitud necesita un fetiche: personaje, doctrina o fórmula.

* * *

La extrema sensibilidad de las multitudes vuelve sus sentimientos muy inconstantes. Pasan fácilmente de la adoración al odio.

* * *

El misticismo de las multitudes, las hace atribuir una potencia misteriosa a la fórmula política o al agitador que las seduce.

La multitud apenas si retiene de los acontecimientos más que su lado maravilloso. Las leyendas son más durables que la historia.

* * *

Ante todo las multitudes exigen esperanzas. Privadas del sentido de las posibilidades y dotadas de una credulidad infinita, aceptan las más inverosímiles promesas.

* * *

En las multitudes, los sentimientos, las emociones y las creencias, ejercen un poder contagioso contra el cual ningún argumento racional puede luchar.

* * *

La afirmación, la repetición, el contagio y el prestigio, constituyen los únicos medios eficaces para persuadir a las multitudes.

* * *

Una idea no es aceptada por las multitudes si no se concreta en fórmulas breves y violentas.

El altruismo es una virtud colectiva. El interés personal tan influyente sobre los individuos obra poco sobre las multitudes.

* * *

Impresionadas siempre por la fuerza, las multitudes, lo son raramente por la bondad.

Las multitudes no respetan sino a los fuertes. El desprecio al débil ha sido siempre su ley.

* * *

A la libertad, las multitudes han preferido generalmente la igualdad en la servidumbre.

* * *

Cuando los frenos sociales, que contienen los instintos de las multitudes, se rompen, ellas recaen muy pronto en la barbarie ancestral.

* * *

Es a veces útil a un político invocar la prudencia, el buen sentido y la moderación de las multitudes. Creerlas dotadas de tales cualidades haría imposible gobernarlas.

* * *

Ceder una vez a la muchedumbre es darle conciencia de su fuerza y condenarse a ceder siempre.

* * *

El peso del número tiende cada día a sustituir el peso de la inteligencia. Pero si el número puede destruir la inteligencia, es incapaz de reemplazarla.

* * *

Las multitudes comprenden raramente alguna cosa de los acontecimientos que ellas realizan.

CAMBIO DE GOBIERNO EN LA REP. MEXICANA

CIUDAD MEXICO, septiembre 19, INS.—El Presidente, general Abelardo Rodríguez, entregará el domingo próximo, en impresionante ceremonia oficial, la nueva condecoración militar mexicana del «Aguila Azteca» a los aviadores militares cubanos que están haciendo un vuelo de confraternidad internacional.

Los aviadores cubanos serán los primeros militares en recibir esta condecoración, la cual les será impuesta en el aerodromo militar de Balbuena, donde se espera que reúnase una imponente muchedumbre para presenciar la gran fiesta militar.

Los militares cubanos asistieron a la gran parada militar en las fiestas conmemorativas del 122 aniversario de la independencia de México.

MATRIMONIO DE PERROS

LONDRES, septiembre 16 (INS). «El Campeón», uno de los más valiosos ejemplares caninos del mundo; tipo acaso único de «bulldog», acaba de contraer matrimonio en esta ciudad con una monísima perra, que es todo un encanto.

En la foto puede verse a la feliz pareja, momentos después de verificada la ceremonia. De la cual fueron padrinos la propietaria del novio y el dueño de la novia.

Los dueños y entrenadores de los más famosos ejemplares perrunos concurrieron al acto. Ya que se estima que de la unión de ambos será posible obtener una serie de valiosísimos ejemplares. Por cuando «El Campeón» y la «Princesa» han ganado últimamente los primeros premios en cuantas exposiciones han concurrido.

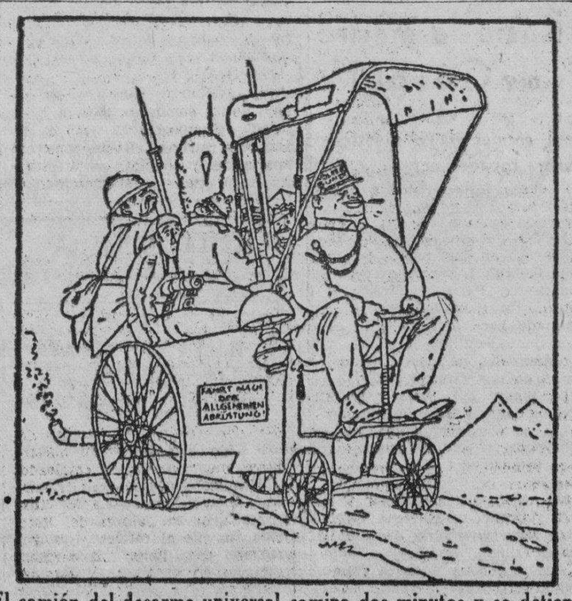

El camión del desarme universal camina dos minutos y se detiene tres semanas para admirar el paisaje.

(De «Kladderadash».—Berlín)

UN GRAN CONCURSO DE BELLEZA EN TRINIDAD

Trinidad, Septiembre de 1932. En el concurso de belleza tan brillantemente llevado a cabo por la estación radiodifusora de la Habana C.M.B.Y. con la cooperación de la revista «Carteles», resultó electa «Miss Radiofans 1932», por una gran mayoría de votos la bella trinitariense, señorita Noemí de Lara Domínguez, que obtuvo la friolera de 1.161.000 votos.

Le siguen en orden de votos obtenidos las señoritas Rosa Abbadié, 892,100; Terina Gottardi, 750.050; Carmen Martínez 557.660 y Noemí Santamarina, 369,410.

Al consignar su triunfo queremos enviar nuestra felicitación a tan distinguida señorita ,extensiva a sus amantísimos papás, la Sra. Manuelita Mínguez de Lara y el Sr. Teodoro de Lara Echemendía, justamente orgullosos de este triunfo obtenido por su hija.

DE REGRESO

Procedente de Guantánamo, la bella ciudad oriental, a donde fué a pasarse una temporada en unión de su esposo, retornó a esta sociedad donde tanto se le distingue la bella y joven dama Sra. Elia Panadés de Reyes, amantísima esposa del Sr. Osvaldo Reyes. Vaya en estas líneas nuestro saludo.

ESTABLECIDO

Ha establecido su residencia en la calle de la Boca número 41, esquina a Jesús María, en esta ciudad, el señor Sergio Anchía en compañía de su esposa e hija. Vienen a pasarse en esta una corta temporada, que le deseamos muy agradable.

DR .FRANCISCO DE P. PONCE.

Encuéntrase en su finca de Polo Viejo, pasando una temporada en unión de su familia, el distinguido galeno trinitario Dr. Francisco de P. Ponce, que días pasados estuvo enfermo bajo una ataque grippal del que ya, a Dios gracias, no padece. Grata temporada deseamos a tan conocido y estimado caballero.

ENFERMA

Así se encuentra en la Habana la distinguida Sra. Sarito Terrats Vda de Plats, madre del estimado compañero en la prensa Coronel Juan M. Iznaga. Por su salud formulamos nuestros más sinceros votos.

ENTRE NOSOTROS

Regresaron de su viaje a la Habana, las bellas señoritas Teresita Mestres y María Teresa Entralgo. Al consignar sus regresos, les enviamos nuestros más afectuosos saludos.

EL DULCE NOMBRE DE MARIA

Celebraron sus días en esta festividad un grupo de damas y damitas de nuestra sociedad, entre ellas las señoras María Díaz de Triana, María Lorenzo de Fischer, Dulce López de Capestany, Dulce Rodríguez de Cancio y María Mestres de Entralgo.

Entre las señoritas: Dulce Alfonso, Dulce Cagigas y Dulce Alquízar.

Llégueles a todas, aunque tarde, nuestra más sincera felicitación.

MISA DE REQUIEM

En la mañana del día 12 pasado, tuvo efecto la misa de réquiem en sufragio del alma de Dulce Frenero Cortés, piadoso acto al que asistió un grupo numeroso de las amistades de los familiares de la extinta.

ENFERMO

Se encuentra ligeramente enfermo el Sr. Bernardo Figueredo, que se encuentra actualmente entre nosotros. Hacemos votos por su rápido restablecimiento.

REGRESO

Procedente de la Habana a donde fué a pasarse una temporada y donde se le practicó con el más feliz resultado una operación de amigdalitis regresó a esta ciudad el pasado sábado el Sr. Juan González Orizondo.

Felicítámosle junto con nuestro saludo de bienvenida por el resultado de la operación a que fué sometido.

RESTABLECIDO

Se encuentra restablecido de la afección grippal que le tuvo recluído en sus habitaciones por varios días, el Sr. Pepillo Carles. Mucho nos alegra consignarlo aquí.

Especial.

SE TIRO DE CABEZA EN UN LUGAR POCO HONDO Y SE FRACTURO EL CRANEO

Una anciana falleció sin asistencia médica. Hoy se practicará la autopsia para determinar la causa de su muerte. Un auto tipo cuña cayó al río del Country Club y quedó abandonado

MARIANAO, 18 septiembre.

Un joven de diez y ocho años, que se bañaba en Jaimanitas, falleció al tirarse de cabeza en una parte de la playa donde hay muy poca profundidad. El hecho ocurrió a las seis de la tarde.

Nómbrase el ahogado, Humberto Méndez, natural de la Habana, quien fué conducido a la Casa de Socorro por el soldado Lorenzo Vega.

Reconocido el occiso por el doctor Alfonso, de dicho centro, dijo que presentaba una herida contusa en el párpado superior e inferior del lado derecho, contusión en la región cigomática y heridas en los labios, sin que se precisara la causa de su muerte.

El soldado Lorenzo Vega, declaró que el joven Méndez, no sabía nadar y se tiró lesionándose y privándose, siendo esta la causa de su muerte.

En la casa de socorro se presentó el doctor Marrero, dentista, de la calle Neptuno, quien manifestó que ha criado al infortunado jovencito desde que nació, solicitando que se le entregara el cadáver.

MURIO SIN ASISTENCIA

Justa Fonseca, de sesenta y cinco años de edad, vecina de Marianao, falleció esta tarde sin que fuera asistida por médico alguno.

Luis Quijano, de 49 años, amigo de la fallecida, manifestó al doctor Montoto, del centro de socorro, que Justa se sintió indispuesta y falleció a los pocos segundos.

El doctor Montoto no pudo dictaminar la causa de la muerte de la referida Justa Fonseca, a la que se le practicará la autopsia.

AUTOMOVIL QUE CAYO POR UN PUENTE

El vigilante municipal de esta villa de Marianao, Ignacio Gober reportó a la Estación de la policía, que en la Avenida Gran Boulevard, en el puente donde desagua el lago del Country Club, había encontrado una cuña Buick, número 7505 que cayó dentro del río.

Se desconoce de quien sea la máquina en cuestión, aunque se sabe por el gran patinazo que quedó marcado en el pavimento, que ella cayó debido a inexperiencia de los que la manejaban.

Martínez, Corresponsal.

FIRESTONE MARCHO A EUROPA DESPUES DE CASARSE EN SECRETO

NEW YORK, Sept. 18.—Leonard K. Firestone, heredero de millones e hijo del famoso fabricante de neumáticos del propio apellido, acaba de salir rumbo a Europa.

Pero, en esta ocasión, Firestone no va solo. Le acompaña su consorte, Miss Polly Curtiss, de esta ciudad, con la cual hubo de contraer matrimonio secreto hace tres días.

Los familiares de ambos ignoraban la boda. Y lo supieron, según unos cuando la pareja disponíase a zarpar rumbo a Europa para pasar en el viejo Continente su luna de miel. Y, según otros, cuando aquéllos se hallaban ya en altar mar, por un radiograma.

DEL CENTRAL «FRANCISCO»

TEMPORADISTAS QUE REGRESAN.

Central Francisco, Septiembre de 1 32.—Cayo Romero nos abrió sus brazos hospitalarios y allá fuimos a veranear. Deliciosa temporada veraniega la allí transcurrida, como era de esperar. Pasamos inolvidables días que para siempre perdurarán en nuestra memoria, contribuyendo aún más a pasarla alegremente la presencia en esas playas de numerosas familias de esta localidad como asimismo otras tantas del Central «Elia».

Breve silencio siguió a mis periódicas crónicas del «Francisco», que ahora nuevamente rompe al regresar a este Central y a la vez para dar mi afectuoso saludo de bien venida a tan distinguidas familias de regreso nuevamente a sus respectivos hogares.

La lista es algo numerosa.

Al «central «Francisco»: los matrimonios Pérez e hijos; Junquera-Portilla e hijos; Bezos-Secades e hijos y Powell-Rubio, acompañado también de sus dos niñitos.

Al central «Elia»: el doctor Tamayo y familia y las graciosas hermanitas Carmen y Lulú de la Portilla.

A todos mi saludo más afectuoso deseándole en años venideros poder disfrutar cual en el presente tan agradable temporada marítima en esas hospitalarias y pintorescas playas

Jesús Acosta RUBIO, Corresponsal

Su anuncio clasificado en el Diario de la Marina, llega a las 7 de la mañana a donde a Ud. le interesa.

Llegue Ud. donde le conviene, no espere que vayan a buscarle, puede ser tarde.

Anúnciese en los Clasificados del

DIARIO DE LA MARINA

DESAPARECIO EL LIBRO TAQUIGRAFO DEL CENTRO BALEAR EN UNA SESION

En la Quinta Estación de Policía, se personaron anoche Gabriel Antonio C. Pau, abogado, Presidente del Centro Balear y vecino de Villegas 30; Juan Roselló Simó, segundo vicepresidente, vecino de Reyes 55, y el vicepresidente Mariano Rey.

Manifestaron estos señores que anoche tenían una Junta en los salons del Centro Balear, permitida por la Comandancia Militar y que, en el transcurso de aquélla, el vocal Juan Carranza hizo una proposición que no estaba de acuerdo con el asunto que se trataba, por lo que al no serle aceptada, se produjo una protesta, decidiendo el Presidente Pau, suspender la sesión.

Al hacerse cargo de la Presidencia el segundo vice, por no haber querido asumir la responsabilidad el primer vice, se pudo advertir que el libro taquígrafo habéa desaparecido, ignorando quien sea la persona que lo sustrajera.

SUCESOS DE POLICIA

ACCESORIOS HURTADOS

Wyman L. Bordon, vecino de Paseo número 268, denunció que del garage de su domicilio, le hurtaron una rueda con su goma, y una tapa de radiador en forma de aeroplano. Lo aprecia todo en treinta y cinco pesos.

HURTO DE BOLAS

Miguel Cruz Peña, dueño y vecino del billar sito en Diez de Octubre número 559, denunció que del referido lugar el cual había dejado a cargo de Luis Gómez Barroso, vecino de Princesa y Madrid, le hurtaron tres bolas de marfil que aprecia en siete pesos.

Según Gómez los autores fueron Nicolás Poey y un tal Mario, que estuvieron jugando.

LLEVANDOSE ARROZ

El guarda jurado 112, R. Camejo del Mercado Unico, arrestó a José Bermúdez, tabaquero y vecino de Recreo 27, al sorprenderlo cuando hurtaba de la tarima 718 de la propiedad de Manuel García Vigil, vecino de Padre Varela 120, siete libras de arroz que le ocupó dentro de un saco de yute.

HURTANDO PAPAS

El vigilante 879, J. M. González, arrestó al menor Magdaleno Matos Valdés, vecino de Diez de Octubre 344, a petición de Miguel Hernández González, dueño de la tarima 618, del Mercado Unico, por haberlo sorprendido cuando hurtaba papas de un saco que tenía en la misma, las que le ocupó.

DETENIDO UN CHOFER

La Policía de la Primera Demarcación procedió a detener al driver Eloy Ramírez García, vecino de la Calzada de Puentes Grandes número 10, el cual en la noche de ayer en la esquina de Obrapía y Villegas, con la guagua 154 de la Empresa «Omnibus de la Habana», comprimió contra la pared, al transeunte Bernabé Crespo Díez, vecino de la calle de Corrales 225 altos, ocasionándole graves lesiones.

LA SEGURIDAD EN LOS CAMPOS DE GUATEMALA

El Gobierno de Guatemala acaba de dictar un decreto trascendental en relación con la seguridad en los campos y la persecución de los bandidos.

Por esta disposición oficial todo propietario de finca rústica, sus administradores o representantes legales, serán equiparados a la categoría de agente de la Autoridad, dentro de la jurisdicción de su propia finca. Estima el Gobierno de Guatemala que la existencia del bandolerismo en los campos, aparte de sus caracteres lesivos para la sociedad, supone un verdadero obstáculo al ensanche de la producción.

Los dueños de fincas, administradores o representantes, están obligados a capturar o, en su caso, a perseguir a toda clase de delincuentes para entregarlos a la Justicia. Si los delincuentes sufrieran algún daño, de cualquier naturaleza, no incurrirán sus perseguidores en responsabilidad criminal, por entenderse que obran en legítima defensa.

Un ejemplar de esta original disposición la hemos visto en la Secretaría de Estado, en manos de un diplomático extranjero y la comentaba muy favorablemente, estimándole de una gran eficacia.

M.E.C.D. 2016

Un fraternal ágape, celebrado ayer, reafirmó la estrecha unión del personal del DIARIO DE LA MARINA

EL DR. RAFAEL M. ANGULO PRONUNCIO UN ELOCUENTE DISCURSO-SINTESIS DEL FRUTO OBTENIDO EN CIEN AÑOS

Hablaron también el señor Gabriel Camps, el Dr. José Ignacio Rivero, el R. P. Chaurrondo, el Sr. Jesús María Bouza, Gustavo Robreño, José M. González, Arrondo y otros compañeros

AYER, en horas del mediodía, todos cuantos laboramos en esta casa del DIARIO—salvo contadísimas excepciones—nos reunimos en ágape fraternal, en que la peculiar camaradería fué la nota viva, para celebrar la fecha por demás grata, de nuestro Centenario. Almuerzo dispuesto por la Empresa para reunir a los que, día tras día, año tras año, conviven en Redacción, Administración y Talleres—tres columnas en una—ofreciendo la sensación de formidable palanca que mueve la estructura monolítica que es el DIARIO DE LA MARINA, símbolo de lo grave y de lo grácil: lo grave, en su contenido y esencia; lo grácil, en el vehículo de sus planas, compendio de la nota grata.

El sol quiso sumarse a nuestro alborozo. Al alborozo de cuantos ponemos nuestro granito de arena en la confección del periódico que ha de satisfacer a nuestros numerosos lectores. Y así, el sol, por sortilegio, puso la nota de júbilo en el rostro del aprendiz de imprenta, en el del empleado administrativo y en el del redactor en perenne alianza con las horas de la noche, en que se entrega a su bregar. Notas de júbilo, que no podían ser más que el reflejo de la alegría que palpitaba en el corazón.

¿Un alto en el camino? No tal. Los que vivimos de lleno en el periodismo—este periodismo que subyuga, atrae y hasta envenena—vivimos siempre dentro de la noticia. Y en nuestro almuerzo, por no ser menos, la noticia también era con nosotros: la noticia, la sensación palpable en el ambiente, de que la unión honda a través de afectuosos lazos de compañerismo, que ha sido, es, y quiera Dios que sea, a modo de simpática divisa entre los que se cobijan en esta casa del DIARIO—sigue palpitando, en bien del resultado de nuestro esfuerzo; de este esfuerzo que nace, muere y renace, inexorablemente, cada 24 horas, en ofrenda a nuestros lectores, siempre consecuentes, siempre alentadores, faro de luz vívida en nuestro perenne navegar.

En el salón, sobre la albura de los manteles, la frescura de las rosas. Allá, en lo cimero de la Presidencia, la enseña del DIARIO—en que resalta el mítico grifo—cual cénit esplendoroso. Y en el aire, las notas vibrantes de la música soberana, esas notas prodigadas con entusiasmo sin límites por los muchachos de la orquesta «Los Bohemios», que, atendiendo a su airón de arte, van regando su caudal sonoro en ofrenda gentil. Notas preñadas de alegría sin límite, como cumplía al acto. Notas que no cesaron hasta el momento de los brindis, para repetirse en el desfile, como si ellas fueran imán poderoso que quisiera recoger los anhelos y firmes propósitos de cuantos laboramos en el DIARIO, en un hondo afán de conducirlo al triunfo, para volver a solemnizarlo con la copa en alto y la sonrisa optimista en los labios...

El servicio, inmejorable. La gerencia del Hotel «Bristol» se propuso lograr nuestra aprobación, y a fe que la obtuvo.

Y dicho esto, vamos a reseñar lo que fué nuestra fiesta, que ayer, por fuerza, fué nuestra más sentida noticia.

EL ESTRADO PRESIDENCIAL

Sobre la mesa destinada a la Presidencia aparecía la bandera del DIARIO DE LA MARINA.

En el centro del estrado tomaron asiento el doctor José Ignacio Rivero, Director; Conde del Rivero, Presidente de la Empresa; el señor Narciso Maciá; don José María Bouza, Rafael María Angulo, don José Aixalá, Plácido Cuervo, José María González, Avelino Pérez, Vicente Fernández Riaño, Ignacio Rivero, José M. Casanova, Ricardo Villares, León Ichaso, Rafael Palacios, Roberto Guardiola, Celso González, Segundo Casteleiro, Benito Bello, Louis Chables, Presidente de la National Paper Export Company, José A. Pesant, representante de Roseen Company y Gaspar Contreras, de la Reciprocity Supply Company.

EL MENU

Fué exquisito y abundante. El Bristol se excedió una vez más en su cometido. Los comensales dieron buena cuenta de los siguientes platos:

Cocktail de frutas, Pisto «Centenario», Arroz con pollo al «DIARIO DE LA MARINA», Ensalada «16 de Septiembre», Helados, Café, Cocktail «1832», Cervezas, Tabacos.

LOS BRINDIS

Nuestro director Rivero pronunció breves palabras para anunciar el discurso de don José Aixalá.

Nuestro distinguido compañero habló con elocuentes frases, haciendo resaltar la significación del acto que se celebraba y manifestando que precisamente su trascendencia estaba en que muy pocas casas pueden celebrar su centenario en la forma siempre recta, noble y digna del DIARIO DE LA MARINA.

Dijo que el DIARIO DE LA MARINA era un triunfo de don Nicolás Rivero, pero que era también un triunfo de su hijo «Pepín».

Brindó con la copa muy en alto por la prosperidad de todos y la ventura del viejo periódico, haciendo votos porque llegue a su segundo centenario tan noblemente como arribó al primero.

DISCURSO DEL DOCTOR RAFAEL MARIA ANGULO

El doctor Rafael María Angulo, orador de tal prestigio que no necesita más elogios que los conquistados por su verbo brillante en ocasiones múltiples, presidente de la Asociación de la Prensa de Cuba, ligado a esta casa por lazos estrechísimos, de compañerismo con los redactores y de afinidad con los dirigentes de la Empresa, se levantó a hacer uso de la palabra, para íntima satisfacción de los comensales.

Pieza oratoria la del doctor Angulo que perdurará en el recuerdo de cuantos la escucharon. Frases cálidas, imágenes felicísimas, expresión de ricas tonalidades...

Imposible recoger todas sus palabras. Séanos permitido, por ello, ofrecer sólo esta breve síntesis, que sólo quiere ser un reflejo del magnífico discurso:

Comenzó recordando una fiesta de carácter análogo, celebrada en la antigua Quinta «La Asunción», en la barriada de Luyanó, con motivo del nonagenario del DIARIO DE LA MARINA y pidió un recuerdo piadoso, en este día de júbilo tan grande y tan legítimo, para los compañeros, entonces a nuestro lado y ya ausentes para siempre. También encareció que se hiciera llegar un mensaje de cariño a nuestro estimado camarada Pepe Fernández, recluido a consecuencia de enfermedad, expresándose en términos de mayor afecto para aquel dilecto camarada.

Dijo después el doctor Angulo, que quien esté familiarizado con el desenvolvimiento de la vida del DIARIO DE LA MARINA, aun cuando no resulte aficionado a descifrar el origen, las causas y las influencias de ciertas coincidencias históricas, habría de establecer alguna relación entre el 16 de Septiembre de 1832 en que se publicó el primer número de este periódico y el 16 de Septiembre de 1895, en que se firmó en Jimaguayú la Constitución destinada a ser la piedra angular de la nacionalidad, de que el DIARIO habría de convertirse en firme sostén y esforzado paladín.

Refiriéndose al historial del DIARIO DE LA MARINA, expresó el doctor Angulo que «contra los embates del tiempo y las vicisitudes de la historia, se yergue triunfadoramente y ceñido, por la clámide de sus prestigios seculares, cimentados en una actuación no interrumpida, de seriedad y decencia, en cuanto ésto equivale a escrupulosidad en las informaciones, imparcialidad en los juicios, serenidad en las contiendas, respeto absoluto a las personas y las ideas y custodia incesante del propio decoro, coloca en el umbral del segundo siglo el tabernáculo de su honor, para ante el mismo hacer nuevo juramento de fidelidad a sus principios, sus doctrinas y sus tradiciones, renovar sus votos como adalid de la unión permanente y la concordia inalterable, de españoles y cubanos y entonar un salvo de gloria a la República y un himno de defensa y de combate por las instituciones nacionales, y hasta se me antoja—agregó el doctor Angulo—que rasga la opresión del presente y penetra el misterio del porvenir, cuando pone en la bandera como un beso de amor y un signo de esperanza, la afirmación, centelleante de optimismo, en los destinos de Cuba libre.

Relató después una anécdota interesantísima, ocurrida en tiempo de la guerra mundial, manifestando que a su juicio en ella se encerraba el testimonio más claro de lo que es el DIARIO DE LA MARINA, y de ella pudiera extraerse un lema, para dejarlo incorporado a perpetuidad al escudo del periódico. Dicha anécdota guarda relación con cierta medida que el ministro de los Estados Unidos pretendió que se adoptara contra el DIARIO DE LA MARINA y culmina en una frase rotunda del general Menocal, a la sazón Jefe del Estado, que «presenta al DIARIO como representativo, en la colectividad nacional, de las tres grandes fuerzas sociales constituídas por la Iglesia Católica, la Colonia Española y la familia cubana».

Al hacer alusión, en el párrafo siguiente, a la memoria de don Nicolás Rivero, de quien dijo que todavía flota su inspiración en esta casa y se percibe la luz de su inteligencia y se esparce la aroma de su espíritu, terminó el párrafo expresando que con fervor y con justicia los veneramos como el gran viejo que hizo grande al DIARIO.

Por último, cerró el doctor Angulo su discurso con un brindis por la prosperidad del periódico, por la identificación de la empresa con sus empleados al amparo de la mútua comprensión, de los derechos y deberes respectivos y por la confraternidad, sin mácula y sin límites, de la gran familia del DIARIO DE LA MARINA.

EL DOCTOR RIVERO

Nuestro director, doctor José I. Rivero, quiso ser parco en la palabra. Al levantarse a hablar, fué recibido con una clamorosa salva de cariñosos aplausos.

Rindió un tributo de recuerdo a los caídos, a aquellos que, a lo largo del sendero de los años que cuenta el DIARIO, fueron cayendo para no levantarse más; a aquellos que contribuyeron a la obra magna. Y recordó, al efecto, a aquel gran hombre que fué don Juan Pumariega.

Se refirió luego a algunos ausentes. Y propuso que una comisión visitara al querido compañero «don Pepe» Fernández, que yace en el lecho del dolor; comisión que había de trasmitirle su saludo afectuoso y había de poner en manos de la hermana de nuestro camarada, un ramo de flores.

Palabras sencillas, plenas de puros sentimientos, las de nuestro director, que fueron coronadas por una ovación.

DON JESUS M. BOUZA

Comenzó manifestando que es tipógrafo, impresor y que, por tanto, pertenece a la tropa.

Dijo que perteneció como obrero a los talleres del DIARIO DE LA MARINA y que en experiencia sobre las intimidades del periódico era discípulo de don Nicolás.

Con gracejo inimitable el señor Bouza refirió una escena de las que contínuamente se producen en nuestros talleres cuando ya está el periódico en prensa, la rotativa en marcha y se recibe una noticia sensacional que es necesario dar al público.

Recordó que siendo tipógrafo con don Nicolás Rivero, se le presentaba muchas veces don Gabriel Camps—«ese buen cubano ahí presente»— y me decía, entregándome un artículo: «oye, galleguito, méteme eso».

Don Jesús terminó su discurso—todo él en tono festivo y ameno—brindando por la eternidad de DIARIO DE LA MARINA.

Nuestro Gabriel Camps, recogiendo la alusión que le hiciera Jesús María Bouza, ripostó en seguida.

Comenzó aclarando que él es mal escritor, pero malísimo orador. Sin embargo de lo cual, habiendo sido aludido por el señor Bouza, iba a hablar.

Refirióse al tiempo en que conociera a Bouza como tipógrafo y exclamó:

—¿Quién iba a pensar que andando el tiempo el representante de la Patria Cubana iba a ser el DIARIO DE LA MARINA? Que el representante de la sociedad cubana iba a ser el DIARIO DE LA MARINA?

Luego brindó por que en este nuevo Centenario que el Decano inicia, sea de prosperidad para Cuba, a la que el DIARIO contribuye, como también contribuye al orden y a la libertad.

Y añadió entonces: Orden y Libertad conjuntamente, porque la libertad sin el orden es una orgía y el orden sin la libertad es un sepulcro».

Tuvo un piadoso recuerdo para los compañeros caídos, especialmente para Pelayo Pérez y para Alberto Pando.

Dijo también: espero que en el siglo que ahora comienza, ni Pepín ni yo digamos más mentiras. Como que tampoco los correctores me hagan decir que Balmaseda era muy querido del pueblo cubano.

Brindó cordialmente al final don Gabriel y fué aplaudidísimo.

GUSTAVO ROBREÑO

Atendiendo a los deseos unánimes, Gustavo Robreño, nuestro chispeante compañero, hizo uso de la palabra para pronunciar una breve, pero magnífica oración, salpicada con ese gracejo en él peculiar.

Se refirió a la vida del DIARIO y a detalles mil, todos interesantes. Y finalizó con los siguientes versos:

Yo, que casi soy sexagenario,
brindo con el más plácido optimismo
por la próspera vida del DIARIO
y por que hagamos todos esto mismo
al cumplirse su segundo Centenario
y que venga después el cataclismo,
¡qué canario!

Aplausos. Nutridos, claro está. Cálidos. Y felicitaciones a granel.

EL SEÑOR JOSE MA. GONZALEZ

El presidente de la Colonia Española de Sagua, don José María González, fué invitado a hablar y lo hizo con la autoridad de su representación, con la del carácter de antiquísimo suscriptor del DIARIO, y con aquella otra, para él y para todos, grata, de haber sido íntimo amigo del inolvidable don Nicolás al pronunciar cuyo nombre sus labios temblaban de emoción.

Habló de esta publicación; de aquel hombre genial, de los que le secundaron en la labor ciclópea; de los actuales pilotos de la nave periodística que es el DIARIO; de la labor de éste en beneficio de las instituciones españolas. Y finalizó, entre aplausos, brindando por la mayor prosperidad de todos.

PALABRAS DEL P. CHAURRONDO

El Reverendo Padre Chaurrondo, vinculado a esta casa por los lazos de la amistad y del compañerismo en las labores del periódico, dijo las siguientes palabras:

'Como al comienzo de este ágape extendí mi mano para bendecir los alimentos, y a quienes habían de comerlos, ahora, al terminar, pido al cielo que esa bendición fecunda, como todo deseo divino descienda sobre el DIARIO,—que sois vosotros—in seacula, seaculorum, amén.

«Cien son muchos años cuando son bien vividos; son nada en comparación de los años totales que pasaron y que pasarán: no está en el vivir, sino en cómo se vive; el alcalde de Londres sólo desempeña por un año su mandato; por eso ha escrito Chesterton: no está el mérito de ser alcalde de Londres, sino en cómo se es alcalde de Londres.

«Del hombre justo dice la Escritura Sagrada **in brevi tempore explevit tempora multa**, en poco tiempo vivió mucho.

Así ha de asegurarse del DIARIO DE LA MARINA: vivió cien, pero ¡qué años defendiendo la verdad, contribuyendo al progreso y mejoramiento colectivo; noble y determinado ideal que todos debemos recoger y practicarlo, ni como él aspiramos a merecer las bendiciones de los hombres y de Dios, a vivir largos años en la tierra, y eternamente en el Cielo.

«A todos, las bendiciones del cielo, y, ¡buen provecho!

EL POETA Y COMPAÑERO FERNANDEZ ARRONDO RECITO UN SONETO

Ya al final del ágape, el Conde del Rivero anunció la recitación de un soneto por el poeta y compañero querido Fernández Arrondo, quien escuchó nutridísimos aplausos.

UN MENSAJE DE CARIÑO A DON PEPE FERNANDEZ

Haciendo efectiva la sugerencia del doctor José Ignacio Rivero, nuestro director, una comisión de empleados del DIARIO presidida por nuestro jefe de información, Ricardo Villares, partió de los salones del Hotel Bristol, en que se celebró el magno banquete, para llevar un cariñoso mensaje de todos los que en esta casa laboramos al querido compañero don Pepe Fernández, Jefe del Departamento de Corresponsales, que se vió materialmente imposibilitado de asistir al acto ya que se encuentra convaleciente, en su residencia de la Víbora, de la enfermedad que últimamente hubo de afectarle.

Asimismo le hicieron entrega a la hermana del compañero, como recuerdo del ágape, de una artística corbeille de gladiolos rojos y dalias blancas, que se hallaba en el centro de la mesa presidencial.

LOS COMENSALES

Distribuídos por las amplias mesas tomaron asiento los siguientes comensales:

Redacción

Gastón Mora, Salvador Massip, Ramón Catalá, Héctor de Saavedra, don Tiburcio Castañeda, Marqués de las Taironas; Edel Farrés, José I. Solís, Jorge Fernández de Castro, José Aixalá, Gabriel Camps, Gustavo Robreño, Celso Bilbao, Juan Castelló Montenegro, Joaquín Aristigueta, M. Alvarez Marrón, Sergio Acebal, Roberto Santos, Ramón López Oliveros, Francisco Ichaso, Manuel M. de Linares y señora, R. P. Chaurrondo, Rugo Mamelis, Francisco C. Bedriñana, Celestino Alvarez, Francisco J. Pérez, Eduardo Abela, Luis Rodríguez Lamult, Ernesto Fernández Arrondo, Guillermo Pi, Andrés Caliger, Florentino Rodríguez de León, Angel F. Rodríguez, Alejandro Bermúdez (Compañía de Teléfonos) Pedro Hernández, René Ferrán, Fernando Scull, Pedro Rivero, Juan Morán, Felipe Rivero, Mariano Miguel, Manolo Cinca, Fernando López Ortiz, Juan Quevedo, Moisés Maestri, Benito Faiña, Reinaldo Díaz Versón, José López Goldarás Jr., Oscar Lombardo, Rogelio Costa, R. de la Viesca, José Bucelo.

Luis Posada, Gustavo Urrutia, Gabriel Blanco, Eloy Buxó Canel, Rogelio F. Alfaro, Juan I. Montes, Faustino Leal, Francisvo Varela, Francisco Bethencourt, Manuel A. Calvo, Pedro Laforcade, Pedro Fernández, Pedro Galiana, Alfonso Mujía, Alberto Giró, Adolfo Alonso, Armando Angulo, Carlos Zoehrer, Alberto Coffigni, Fernando Galarza, Rodolfo Arango, Aramís del Pino, Rafael de Zíndegui, Gabriel de Zéndegui, Nicolás Guillén, Luis A. López Méndez, J. A. Fernández de Castro, de «Orbe»; Gabriel González, Francisco Galbeño, Miguel Buendía, David Aizcorbe, Carlos Rivero y Alonso Ernesto Oliveros, Julián del Rey Lanés, Armando Valdés López, Pablo Donato y Díaz de Villegas, José Carballeira, Manuel Rodríguez, Manuel Fernández, Ramiro Díaz, Maximino Fernández, Fernando Rivero, Lorenzo Vega.

Administración

Hortensia Linares, Hilda Hernández, Dulce María Martínez, Osila García Carus, Clara Garrido, Carmela Garrido, Josefina Lacabé, María Betoto, Otilia Mercé, María Teresa de la Camua, Hortensia Laverán, Señora de Linares, Herminia Planas, Nena Benítez, José Antonio Demestre, César Martínez, Joaquín Scaseo, Pedro Sainz, Pedrito Sainz, Bienvenido Quintana, Gerardo Dobargaines, Manuel Pérez Hernández, José Calero, Eduardo Zaldariaga, Florenio Díaz, Octavio Fernández, Heriberto Dapena, Luis Aristegui, José M. García, Antonio Carrillo, Carlos Tellechea, Carlos Travieso, Gonzalo Soto, Emilio Páez, Miguel A. Alamo, Francisco M. de León, José I. Lovio, Rafael Suárez, Mariano Fernández, Ricardo Hurtado, Martín García, Felipe Rivero, Alfonso Gómez, Arturo García Vega, Elías Rivero, Ricardo Linares, José García Rivero, Paulino Osorio Jr., José Vázquez Cabezas, Luis R. Cepeda, José Jiménez, Antonio Alonso, Desiderio García, Desiderio Prado, Guillermo Arias, José M. Vázquez.

Imprenta

José Pallás, José E. Ferrer, Ramón Grau Jr., Miguel Aparicio, Ignacio Berard, Gil López, Carlos Fernández, Ernesto García, Enrique González, Manuel E. Sánchez, Arsenio Garrigós Sevilla, José R. García Vega, Cosme Mas, Valentín Elices, Ramón Aguilar, Julio Padrón, Francisco Mayoral, Ignacio Fernández, Julián Galliote, César Martínez, Enrique Pina, Juan Abelar, Antonio Jiménez, José Mosquera, Sergio Faraldo, René González, Angel Sarría, Salvador Rivero, Juan Fernández, Claudio Muñiz, Raul Sarría, Gustavo Martínez, Pedro García, César Martínez, Jorge Rico, Roberto Calvo, Antonio Llera Reyes, Carlos Donato, Luis Donato, Angel Bustamante, Manuel Zamora, Armando Fernández.

Máquinas

Alejandro Cañas, Daniel Campos, Diego Galindo, Gilberto Campos, Andrés Vidal, Oscar Muñoz, Antonio López, Heriberto Sierra, Julio González, Catalino Bernal, José Fernández, Alejandro Pérez, Armando Castañeda, Felipe Sánchez, Celso Perullera, Adolfo González, Isidro Fernández, Pedro Pombrol, Daniel Ruiz, Aurelio González, José López, Radamés.

Correo y reparto

Guillermo Reigada, Manuel Solaun, Ramón Pereira, Fernando Jiménez, Ovidio Cabrera, Guillermo Valdés, Carlos Suárez, Francisco Moreno, Agustín Guarch, Francisco Domínguez, Pedro Pérez, Mario Veilon, Manuel Ibáñez, Benigno Casares, Oscar Cabañas, Luis Garrote, Julio López Alvarez, Francisco Rodríguez, Secundino A. Rada, Mario López, Enrique M. y Román, Reinaldo Gil Gómez, José Alba, F. Romero Valdés, Patricio Núñez y Acosta, Modesto Sierra, Manuel Morales, Evelio Matoso, Mario Salivan, José Roque, Luis Villariño, Trinidad León, Agustín Fernández, Eduardo Cárdenas, Luciano Rodríguez, Emilio Rocha.

Antonio Valdés, Ricardo Verea, Manuel Albuerne, Daniel Peláez, Jesús Borron, Ramón Figuero, Benigno Fernández, Eliseo Díaz, Andrés Losada, Pedro Pascual, José Del Cristo, Felipe Zarza, Enrique Porto, Tomás Soso, Urbano Fernández, Cecilio Rodríguez, Justo Valdés, José Moroño, Félix González, Manuel Castillo, Angel Bernal, Blas Lara Rogelio Campos, Baldomero García, Félix Rey, Cristóbal García, Alfredo Martínez, Jorge Vázquez, Juan Armas, Martín Castellano, Angel Castellano, Esteban García, Emilio Aragón, Daniel Estévez, Manuel Pérez, Ramón Herrera, Manuel Alayón.

Dr. Juan Antiga, Dr. José A. Presno, López Méndez, Luis Fossada, Juan José Sicre, Carleton Beals, Miguel Baguer, Angel de la Guardia, Frau Marsal, Manuel Pérez Táramo, Dr. José A. Valdivieso

FLORES EN LA TUMBA DE DON NICOLAS RIVERO

Al finalizar el almuerzo partió hacia el Cementerio de Colón una nutrida comisión encargada de depositar en el mausoleo que guarda los restos del inolvidable don Nicolás Rivero, una hermosa «corbeille» de gladiolos rojos y dalias blancas.

La integraban los redactores Francisco C. Bedriñana, Gustavo Urrutia, J. Rey Lanés; empleados de talleres Juan Fernández, Claudio Muñiz, Francisco Domínguez y Manuel Solano. Además, el señor J. García Rivero, de «Orbe.»

La comisión fué acompañada por el señor Conde del Rivero.

Cumplida la sentida misión, los asistentes guardaron breves minutos de recogimiento en el recinto en que descansan los despojos del maestro de periodistas.

IN MEMORIAM

Otra de las preciosísimas corbeilles que engalanaban las mesas de los amplios salones del Bristol fué dedicada a la memoria de nuestro inolvidable compañero, maestro que fué de la crónica social, don Enrique Fontanills

La cariñosa ofrenda de recuerdo le ha sido enviada, por medio de una comisión que se nombró a dichos efectos, a su viuda, la señora María Radelat.

Cuba Parlamentaria

Por ANTONIO ESCOBAR

Dije en un artículo, publicado en el DIARIO DE LA MARINA el día 7 que el discurso del Senador Cortina, pronunciado en octubre último, acerca de las ventajas del parlamentarismo es uno de los mejores que conozco acerca de ese asunto.

Lo acompaña una crítica implacable y justísima del sistema de gobierno de nuestra joven república. "¡Y tan joven y ya tan **convulsiva!**' hay que decir rapsodiando a Espronceda. Tantas revoluciones como Presidentes.

El orador ve—y pienso que está bien visto—la causa de esto en la naturaleza rígida, personal e irresponsable de nuestro sistema de gobierno presidencial. Sin duda el Presidente es más poderoso que los Virreyes y los Capitanes Generales, que podían ser destituídos por el Rey de España. Le es dado hacer el bien; pero si hace el mal "no hay—dice el orador—dentro de las leyes y prácticas ninguna fuerza que pueda hacerlo rectificar pacíficamente".

¿Cómo evitar el choque del Presidente con la opinión pública, choque que es la matriz de todas las revoluciones? "Con la creación de un Gabinete intermedio—dice el señor Cortina—el cual sea el verdadero responsable. Este Gabinete sufre los desgastes de la política y cuando es repudiado por la mayoría desaparece para dar nacimiento a otro que refleje el sentir popular".

Con ese ese sistema el Jefe del Estado conserva todos sus prestigios —como se ve en Francia—y la alta dirección del país, y tiene a mano instrumentos de gobierno sin que la autoridad del Presidente sufra menoscabo.

Se aduce en contra del parlamentarismo que el régimen presidencial, existente en Cuba y en las más de nuestras repúblicas (si bien en alguna que otra con atenuaciones de que la nuestra no disfruta), sirve para evitar los vaivenes originados por las crisis parlamentarias. A lo cual contesta el doctor Cortina que cuando se dice esto se parte del absurdo de suponer que los pueblos no tienen el derecho de cambiar de criterio y que la opinión pública tiene que mantenerse anestesiada y maniatada varios años por el hecho de haber elegido a un Presidente.

Lo cual completaré, por mi cuenta con dos cosas:

1o—Que en el régimen parlamentario hay gobiernos de larga vida; en la Gran Bretaña han sido muchos; el que había cuando vino la guerra mundial tenía ya cinco años de existencia y siguió en el poder, pero fusionado con elementos de todos los partidos, hasta que se hizo la paz.

En España, el Gabinete O-Donnell duró de 1858 a 1863, cinco años de Cánovas, venido cuando se hizo la Restauración, en 1875, no cayó hasta más de cuatro años después; y el de Sagasta, al comenzar la Regencia de María Cristina, pasó de los cinco, si no recuerdo mal.

Además, y esto es importante, en la mayor parte de la Europa adelantada y parlamentaria, el cambio de gobierno no implica un cambio en el personal administrativo de arriba abajo. Hasta en España, donde había y sigue habiendo cambio, se ha disminuido por ser pericial e inamovible una parte considerable del personal.

Así, pues, hay que dar de baja el manoseado argumento de los frecuentes cambios de gobierno. A una nación puede convenirle que un gabinete dure seis años y que otro se retire por el foro al año de existencia. En los Estados Unidos hay que tragar los Ministros, por inferiores que sean, mientras los sostenga el Presidente. Es lo grotesco de este sistema americano, que muchos extranjeros admiran, porque no se han enterado, que el Congreso puede ponerle veto al nombramiento de un ministro, pero no puede echarlo más que en caso de delincuencia

El doctor Cortina cita unas palabras del gran italiano Guillermo Ferrero. Son éstas: "Los únicos gobiernos que han resistido el huracán de la Gran Guerra son los viejos gobiernos parlamentarios, como Inglaterra, Bélgica, Holanda y Francia". A lo cual añade el señor Cortina que 'ninguno de los gobiernos constituídos o reorganizados después de la guerra, Alemania, Polonia, Chekoslovakia, Yugoslavia, Hungría, Austria, Lituania, Finlandia, Letonia, Irlanda y otros más adoptó el régimen presidencial, a pesar de haberse constituído muchos en repúblicas. Todos adoptaron el régimen parlamentario...'

En la reforma constitucional, expuesta y apoyada con lucidez en el Senado por el notable orador cubano no se establece el parlamentarismo neto, como el de la Gran Bretaña, Bélgica, Holanda, las tres naciones escandinavas, etc., si no recortado, puesto que para presentar una moción de desconfianza en el gabinete se requiere la **tercera parte** —nada menos—de las firmas de la totalidad de los miembros del Cuerpo Colegislador de que se trate.

Esto es imperfecto; pero como lo es menos que el régimen actual, se puede admitir como preparación para el advenimiento del parlamentarismo integral.

Veo que en ese proyecto, que contiene cosas muy interesantes de que hoy no trataré, se prohibe la reelección del presidente de la República, lo cual me parece bien, pero me parecen mal estas tres cosas:

1o.—Que el período presidencial sólo dure cuatro años.

2.—Que no se exijan para ser Presidente más condiciones que las que se requieren para ser escribiente.

3.—Que el cargo "se provea— dice el texto—por medio de elección directa del pueblo, eliminando el sistema de compromisarios".

Con o sin compromisarios, la elección será populachera y el mejor candidato no será el hombre de talento, de cultura y de experiencia política, si no el orador de brocha gorda y mientras no se agoten las existencias de combatientes de la guerra de independencia, alguno de éstos, sin más títulos.

La elección que conviene en Cuba y en todas las repúblicas, comenzando por los Estados Unidos, es la francesa: la hecha por el Congreso. Se despacha en un día, cuesta muy poco dinero y no puede recaer más que en hombres de experiencia política.

Donde el sufragio universal es el que elige, el Presidente cree ser un "ungido del pueblo", que está muy por encima del Congreso.

Nueva York.

EL RADIO

Por ABELA

—¡Lástima que lo hayas roto! Tenía mos tan buen programa...
—Y si resulta que es música..?

SE EFECTUARAN HOY DOS JUICIOS POR HOMICIDIO EN NUESTRA AUDIENCIA

Uno se sigue contra Bernardo Vivanco, quien mató a tiros al conductor de un tranvía, porque lo agredió con una llave. El otro se sigue contra el matador de Ruperto Galván Quintana

Está señalado para esta tarde, ante la Sala Tercera de lo Criminal que preside el doctor Francisco Llaca Argudín, el juicio oral del proceso que se sigue al joven Bernardo Vivanco Martínez, que diera muerte hace algún tiempo en el interior de un tranvía de la línea de Jesús del Monte al conductor de la Havana Electric, Manuel García Borrás. Orígen de la tragedia fué el haber supuesto la víctima que el procesado era un Inspector Secreto de la Compañía y al ser requerido aquél por éste, por una diferencia que tuvieron en el pago del pasaje, surgió una agria discusión que degeneró en riña, en el curso de la cual García Borrás, agredió a Vivanco con la llave de marcar los pasajes y el último hizo a aquel dos disparos que le produjeron heridas graves y le ocasionaron la muerte.

Como acusador particular figura el doctor Manuel Castellanos Mena, a nombre de los familiares de la víctima pide el Letrado que se imponga a Vivanco la pena correspondiente al homicidio, o sea la de catorce años, ocho meses, un día de reclusión, condenándosele a pagar la correspondiente indemnización.

En contra de esa tesis está la del Fiscal, quien entiende que Vivanco obró en legítima defensa, pero de modo incompleto, acepta que hubo agresión ilegítima por parte de García Borrás y falta de provocación suficiente de Vivanco, pero rechaza el tercer requisito, o sea el de la necesidad racional del medio empleado para empedir o repeler la agresión, de ahí que interesa para Vivanco sólo dos años de prisión.

Y frente a ambos se alza el doctor Pablo F. Lavín, defensor de Bernardo Vivanco, el que sostiene que están integrados los tres requisitos de la legítima defensa que impone el número cuarto del artículo octavo del Código Penal y que su patrocinado debe ser absuelto.

UN HOMICIDIO EN BAINOA

Alfredo Paula Martínez, comparecerá esta tarde, ante la Sala Primera de lo Criminal para responder a los cargos que le hace el Fiscal, quien lo acusa de haber dado muerte en Bainoa, en la noche del 3 de junio pasado, a Ruperto Galvan Quintana, con quien sostuvo una riña al tratar ambos de dilucidar las murmuraciones que recíprocamente se imputaban.

El representante de dicho Ministerio pide para Martínez la pena de diez y siete años, cuatro meses, un día de reclusión, pues le aprecia la agravante de uso de arma prohibida, un cuchillo de punta, que enterró a la víctima en la región costal izquierda.

En cambio, la defensa, a cargo del doctor Carlos M. Palma, alega que su patrocinado obró en legítima defensa y que debe dictarse por el Tribunal fallo absolutorio.

LOS INSCRIPCION DE LOS EXTRANJEROS SE PODRA HACER HASTA NOVIEMBRE

El Secretario de Gobernación firmará hoy un decreto por el cual se prorroga hasta el día 15 de dicho mes el plazo de inscripción. Se calcula que hay 400.000 extranjeros en Cuba

El doctor Octavio Zubizarreta, Secretario de Gobernación, firmará hoy una resolución mediante la cual prorrogará hasta el quince de noviembre próximo el plazo dado a los extranjeros para que se inscriban en el Registro General, de acuerdo con el decreto presidencial que sobre la materia está en vigor. El plazo concedido hasta ahora vence el día 25 del actual y no habiendo sido posible el que los extranjeros en Cuba se inscriban, ha creído prudente dicho funcionario prolongarlo.

Se calcula en cerca de 400.000 el número de extranjeros que hay en la República, contándose en este número desde luego aquellos que aun habiendo nacido en Cuba hayan seguido la nacionalidad de los padres bien por expreso deseo de ellos mismos, bien porque no habiendo arribado a la mayoría de edad sean forzosamente extranjeros al serlo sus padres. Ya se sabe que estan obligados a inscribirse los no cubanos mayores de diez y seis años tanto varones como hembras.

Conviene advertir que los extranjeros que vengan a Cuba en calidad de turistas y que permanezcan nasta sesenta días no tienen la obligación de incribirse, la que contraen pasado ese tiempo.

También precisa aclarar que los turistas con automóviles pueden permanecer en Cuba hasta noventa días sin llenar el requisito de inscripción.

ARDUA LABOR DEL REGISTRO

Es ímproba la labor que lleva a cabo el Negociado del Registro General de Extranjeros, a cuyo frente se encuentra el señor Juan M. Rosette, Jefe del Negociado de Licencias de Armas de la Secretaría de Gobernación.

La estadística que se lleva a cabo en el Registro es de tal minuciosidad que no es posible que adelante aun más la inscripción, es decir, la entrega de los carnets a los interesados, los cuales una vez solicitada la inscripción y abonados los derechos, que sólo son $1.25 y veinte centavos en sellos del Timbre Nacional, han cumplido con la obligación que les impone el decreto creador del Registro.

El doctor Zubizarreta tiene especial empeño en que las operaciones todas se lleven con la mayor escrupulosidad y eficiencia y ya se ha visto que ha habilitado a varios centros regionales y otras entidades para que lleven a cabo operaciones preliminares que facilitan en mucho las inscripciones de sus connacionales.

UNA AUDIENCIA HA SIDO TOMADA POR ELEMENTOS PERTURBADORES EN E.U.

FRANKFORT, Kentucky, septiembre 18.—US.—El Gobernador Ruby Laffoen ordenó esta tarde que la Guardia Nacional se apoderase de la audiencia del condado de Clay, en Manchester, donde un grupo de individuos se ha hecho fuerte después de haber dado muerte a dos personas y herido a otras más.

Se espera que las tropas lleguen al condado en la noche de hoy.

Dícese que los disparos que dieron muerte a dos vecinos e hirieron a otros partieron del edificio de la audiencia, como motivo de rencillas locales que ya han costado varias vidas.

ABURRIDA DE LA VIDA, TRATO DE SUICIDARSE

En el segundo centro de socorro fué asistida ayer tarde de graves síntomas de envenenamiento, la joven Margarita Sánchez Vázquez, natural de Camagüey, de 20 años de edad y vecina de Crespo número 48, que se produjo según declaró con ánimo de suicidarse, ingiriendo cinco pastillas de permanganato, por estar aburrida de la vida.

E.C.D. 2016

CRUCIGRAMA

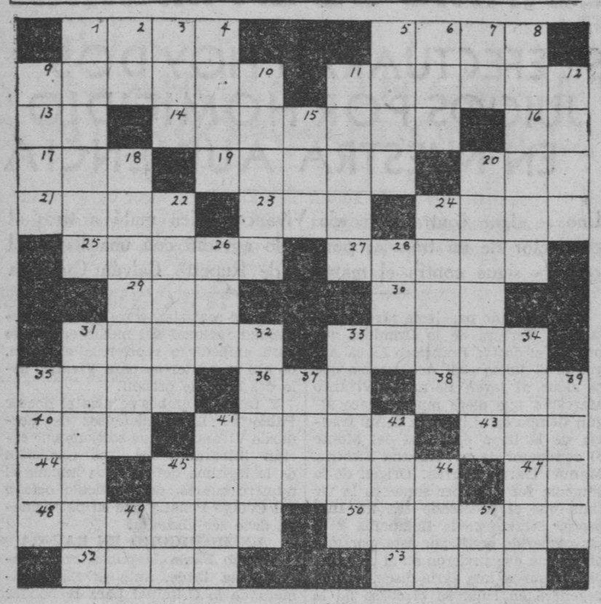

HORIZONTAL

1 No siga.
5 Más malo.
9 Dícese del ave de canto melodioso.
11 Cribar el trigo.
13 Instituto Nacional.
14 Ciudad de la Antigua Grecia.
16 Noroeste.
17 Vía.
19 Sin frivolidad.
20 Sol (inglés).
21 Pellejo de vino.
23 Gato (inglés).
24 Ave.
25 Festín en que se come y se bebe con exceso.
27 Antiguo nombre de Ceuta.
29 Afluente del Ródano.
30 Rey legendario de Troya.
31 Rey de Frigia que convertía en oro todo lo que tocaba.
33 Ave muy común en Colombia.
35 Porción de agua rodeada de tierra.
36 Yerno de Mahoma.
38 Novena.
40 Bisonte de Europa.
41 Hijo de Dédalo
43 Compositor español.
44 En (inglés).
45 Altura de las caras triangulares de una pirámide regular
47 Nota.
48 Cerca de París.
50 Parte líquida de algunos manjares. (Plu).
52 Foca (inglés).
53 Trabajo de metal y esmalte negro.

VERTICAL

1 Aguacate.
2 América del Norte.
3 Pájaro fabuloso.
4 Nombre que daban los griegos al amor.
5 Pez.
6 Repetición del sonido.
7 Interjección.
8 Hendidura.
9 Fundador del Imperio Persa.
10 Planta.
11 Diminutivo de Ana.
12 En Nevada. E. U. A.
15 Cólera.
18 Acción de arraigar.
20 Rey de los israelitas, hijo y sucesor de David.
22 Calle de la Habana.
24 Mortero de madera o metal.
26 Nombre de mujer.
28 Repetición.
31 Día.
32 Especie de bolsa (pla.)
33 Flúido que respiramos (plu).
34 Ser orgánico.
35 Guante de esparto (plu).
37 Latín (abr.)
39 Semilla aromática.
41 Arbol oriundo de las Filipinas.
42 Golfo del Océano Indico.
45 Flanco.
46 Igual al 36 horizontal.
49 Nacido (fr).
51 Tengo conocimiento.

La solución mañana.

SOLUCION AL CRUCIGRAMA DE AYER

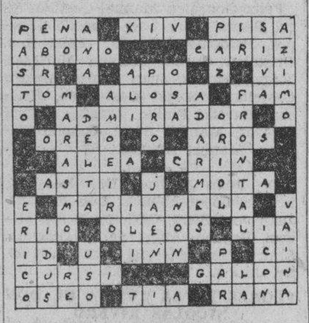

FARMACIA
DROGUERIA DE "JOHNSON"
DE TURNO LOS LUNES
Obispo Nº 30 TELEFONO-A-2129.

LA MAYOR
35 EDIFICIOS
700 EMPLEADOS
SARRÁ
DROGUERIA
ABIERTA TODOS LOS DIAS
TODA LA NOCHE LOS MARTES
A-8020 A-3641

Farmacias de Turno

LUNES

HABANA

M. Gómez núm. 344	M-4690
Ave. de la República y San Francisco	U-6315
Pí y Margall núm. 30, esq. a Aguiar	A-2129
San Nicolás esquina a Trocadero	A-6666
M. Gómez núm. 44	M-5495
Habana núm. 42, esq. a Cuarteles	M-4895
Desagüe y M. González	U-7700
Padre Varela número 227	A-6169 M-5089
Ayesterán y Bruzón	U-6919
Ave. de Simón Bolívar núm. 141	M-4050
Ave. de Simón Bolívar núm. 5	M-5050 M-4466
Zenea y Soledad	U-1638
Gral. Aguirre núm. 26	M-4543
Padre Varela núm. 32	U-6795
Rafael Martínez Alonso núm. 31	M-4036
Estrada Palma y Genios	M-1404
Gral. Silverio Sánchez Figueras núm. 84	M-5312
Ricla núm. 99	M-5386
Ave. de Bélg. núm. 57	M-4288
Ave. de Bélgica y Zenea	M-4244
Pocito y Oquendo	U-6660
M. Suárez y Antonio Ma. Lazcano	M-5677 M-2897
América Arias y San Nicolás	M-5588
Gral. Aguirre y Estrada Palma	M-4343
Carlos III núm. 263	U-1114
Padre Varela núm. 1	U-1144
Gral. Carrillo núm. 152	U-6352
Ricla esq. a Merced	A-2816
Merced esq. a Habana	M-4370 M-9582
Marina núm. 10-A.	U-6617

VEDADO

Calle Quinta núm. 36, entre E. y F.	F-2696 F-6210
Calle J. núm. 1, esq. a Calzada	F-6128
Ave. Wilson núm. 130 entre 10 y 12	F-6144
Calle 17 núm. 330, entre A. y B.	F-6089
Calle 23 y C.	F-2646

VIBORA

10 de Octubre y Colina	I-4344
10 de Octubre y San Mariano	I-7727
10 de Octubre núm. 801, a Paco	I-2666
Concepción y S. Anastasio	I-7340
Martí y Arnao, Rpto. Sta. Amalia	I-7878
Concepción y Ave. de Acosta	X-2244
San Mariano y Armas	X-2323 X-3023

JESUS DEL MONTE Y SANTOS SUAREZ

San Benigno y Zapote	I-7575
Ave. Presidente Gómez núm. 2	I-1111 I-3333
10 de Octubre número 143	A-4330 A-5936
Sta. Emilia y Paz	I-7458

LUYANO

Fábrica y Sta. Felicia	X-2789
Calzada de Luyanó número 7	I-7237
Concha y Juan Abreu	X-2124
Calzada de Güines y Rita	No tiene

CERRO

Calzada del Cerro núm. 697, esq. a Lombillo	I-7701
Churruca núm. 29	I-7650
Salvador y S. Quintín	I-7602

NOTA.—Este grupo deberá prestar el servicio público todo el día y la noche de los domingos, fiestas y duelo nacional, siguientes: Enero 10; Febrero 21; Abril 3; Mayo 15; Junio 26; Agosto 7; Septiembre 18; Octubre 10 y 16; Diciembre 11.

DE UNA PEDRADA

En el centro de socorro del Cerro fué asistido de una herida en la cabeza de carácter menos grave, Luis Medina, guarda jurado del Mercado Unico, y vecino de Aguila número 23, que declaró le habían ocasionado al arrojarle varias piedras, un grupo de menores a los que trató de arrestar por haberlos sorprendido en los momentos que hurtaban frutos de los puestos instalados en el expresado mercado.

MAGNESIA SARRÁ
Sabrosa-Espumante-Anti-Acida
Inmediatamente alivia:
Jaquecas, Mareos, Acedías
ASEGURE UN DIA FELIZ
Tedas las mañanas tome una cucharada
DROGUERIA SARRÁ
LA MAYOR

Anúnciese en el DIARIO DE LA MARINA

-Demuéstrese el autoplano. - Prado 5-

MATANCERAS

UNA FIESTA DE TARDE

Chez Alfonso.

Tuvo efecto el viernes, para festejar el natalicio de la graciosa poupe Olga Alfonso y Baeza, la segunda de las hijas del capitán Cuartel Maestre del Cuarto Distrito Militar.

Un selecto grupo de damas reuníase en torno de la señora de Alfonso, la dama tan simpática Nena Baeza, entre las que recuerdo a Consuelo Chacón de Andreu, Angelica Fernández de Botet, Carmita Lorenzo de Torrens, María Juaristy de Pagés, Raquel Fernández de Lavarrere de Romeu, Olga Schweyer de Serra, Monona Chávez de Alfonso, Mina Domínguez de Luque, Josefita H. de González, Esther Morales de Pagés, y Marifta Galiméndez.

Otro no menos selecto grupo de señoritas acompañaban a María Elena Alfonso en esa deliciosa tarde del viernes, figurando en el bunch Marta Macías Dans, Ninina y Albertina Cartaya, Bellita, Tona Galiméndez, Amparo Tapanes, Marinita Puig, Silvia Pimentel, Jenny Luque y esa figulina todo gracia, todo gentileza, que se llama Regina Dulzaides y Serrate.

La festejada, Olga Alfonso reinaba entre la pléyade de chiquillos de aquel quartier cuyos nombres doy a continuación: Consuelo, Antonio y Pilar Pardiñas y Pardiñas, Hilda Acosta, Mariana Cartaya, Marta y Rosa Dulzaides, Berta y Emilio Casas, Manolito y Marta Zapico, Olga Serra, Tony González, Lidia Chacón, Consuelo Andreu, Manolito, María Elena y Raúl Estrada y Heydrich, Néstor Dans, Manuel Eugenio y Raquelita Romeu, Carlos, Pancho y Maricusa Zayas, Mayito Fernández, Antonio Botet Fernández, José Ramón y Hectico Pagés, Alberto y Oscar Cartaya, Fausto G. Chávez, Ricardo y Raúl Oliva, Hortensia Doy, Jaime y Anita Romeu, Humberto Caballero, Olga Fundora, Rolando Bretos, Chiqui y Cucqui Haedo, Regino Serrate, Lolina Schweyer, Marta M. Villa, María Luisa Riestra, Bill, Manolito y Matilde Valcárcel, Isabel Heydrich y Chemy Fundora.

Los premios otorgados en la hermosa piñata que rompieron estos gentiles caballeritos y sus diminutas damiselas correspondieron a Cochol Andrew y Bertica Casas Prendes.

Se bailó durante toda la tarde y con la esplendidez característica en los esposos Baeza, se obsequió a todos con pastas, bocaditas, ponche, dulces y refrescos variados.

Pasadas las ocho se iniciaba el desfile de aquella regocijada legión, que de tan divertidos momentos disfrutó en la Quinta del capitán Cándido Alfonso y Nena Baeza.

Con Olga, la gentil festejada, la acompañaron en la grata tarea de agasajar a sus amiguitos, sus hermanos Carlos, Pepe Cándido y Jorge Alfonso.

EN EL PARIS

Un five o clock tea.

Lo ofreció el viernes con motivo de su natalicio el cumplido caballero Roberto Sage, alto Jefe de la Atlantic Refining Company, poderosa empresa minera que realiza en nuestra provincia importantísimos trabajos de investigaciones petroleras.

En el poético garden del Hotel París, ese hermoso patio criollo de la Casa de Zabala, que tan ligado está al historial matancero en páginas de inopacable brillantez, reunió el señor Sage a un gentilísimo bunch de jóvenes y señoritas que disfrutaron de amables horas, en las que alternaba con el placer del baile, el de la buena charla y las delicias de un delicadísimo lunch.

En pequeñas mesas distribuídas entre aquel verdor lozano de las pérgolas del hermoso yard, formáronse los más animados parties, que presidía con el festejado la interesante señorita Marina Moré

Allí estaban también su hermana Enma y Fefa Rossié, Matilde Gorris y Zoila Quirós, y Nena y Romelia Estrada.

Chaperoneaba al grupo la gentil Mrs. Palmer, grupo en que resaltaba la morena belleza de Victoria Moro con el joven Victorero.

Entre los caballeros que reuníanse en torno a Mr. Sage, estaban los doctores Dickerson y Garrett Kemp, Mr. R. Engleman, Mr. C. W. Brughton, mister W. Chawner y el ingeniero Julio Hevia.

El director de «El Imparcial», Félix U. Casas.

Y el doctor Carlos Pérez Jorge, abogado de la Atlantic Refining, como lo es también entre otras muchas instituciones de la localidad, del National City Bank.

Ricos fiambres, pastas y cakes, sorbetes y un exquisito ponche sirvió la dependencia del Hotel París, a los invitados de Roberto Sage.

Después, desde una de las mesas del dining room, en petite comitte, brindábamos por la ventura de Sage y por la de quien también en aquella fecha celebraba su natalicio, el manager de la casa Rogelio Geerkeen, que se vió halagadísimo por sus múltiples amistades.

EL DOCTOR SUAREZ

Hoy de días.

Festeja su onomástico en esta fecha el cura párroco de la Catedral de San Carlos, doctor Jenaro Suárez.

Sacerdote de cultura e ilustración vastísima, hasta su apartamento privado del viejo templo llegarán hoy para él, pruebas inequívocas del afecto y el cariño que se le tiene entre sus feligreses.

Con una misa de comunión festeja su santo el doctor Suárez.

A las siete y media.

EN EL LICEO

Las Conferencias de Vitier.

Como anticipaba en mi correspondencia del sábado, han sido escogidos los salones de la casa cubana para las cuatro conferencias que pronunciará en breve el doctor Medardo Vitier.

La Directiva del Liceo, dando muestras de un buen gusto que todos aplauden, rompe con los viejos moldes de un arcaico reglamento, y pone a disposición del conferencista ilustre sus salas, para el interesante ciclo en que ha de tratar Vitier de cuatro de las más destacadas personalidades de la Yucayo, los poetas Byrne, Acosta, Lles y el insigne intelectual Arturo Echemendía.

¿Cuándo la primera conferencia de esa serie?

Lo diré mañana.

WARREN STEWART

De viaje.

Nos abandona hoy para pasar unos días en la Habana y emprender viaje a Honduras, a fines de semana, el muy querido caballero, que representó por algunos años, en Matanzas, al Gobierno de la Casa Blanca.

Casado aquí con una cubana, la señora Esperanza Rivero, se halla destinado actualmente el señor Stewart, en la Ceiba, donde funge como Cónsul General de los Estados Unidos de América.

El señor Stewart visitará antes de abandonar la Habana, al Honorable Jefe del Estado, que firmó en calidad de testigo el pliego de sus esponsales.

Lleve Warren una feliz travesía.

La señora de Stewart y su pequeño Baby, prolongan su temporada en Matanzas por unas semanas más, yendo a reunirse con éste a principios del venidero noviembre.

MUY MEJORADO

Don Andrés Luque.

Se halla en vías de restablecimiento de la enfermedad que le ha postrado en el lecho durante varios días, el respetable caballero que fué del comercio matancero una de sus figuras más preeminentes.

Representó aquí a la Casa Galván y del ague de su escritorio y de sus negocios, queda en esta plaza el mejor recuerdo.

Jefe de una respetable familia, don Andrés Luque, la nueva de su mejoría y su restablecimiento se recibirá por todos con gran agrado.

LA SEÑORA DE PEREZ JORGE

Rossy Heydrich.

Regresó ayer de la Habana a donde fuera a visitar a su señor padre, el muy distinguido caballero don Alfredo Heydrich y Martínez.

Corta la estancia en la ciudad capitalina de la señora de Pérez Jorge, que fué huésped de sus hermanos los señores de Guastella.

A su llegada aquí nos trae Rossy la buena nueva de la mejoría de don Alfredo cuyo estado de salud no era del todo buena.

UN ACONTECIMIENTO ARTISTICO

En Velasco.

Se presenta esta noche en el palco escénico del teatro de los triunfos de Juan Macías, el chansonier Roberto Rey.

Las localidades pedidas con gran anticipación por nuestras familias auguran un desbordante lleno.

Se lo anotará así Velesco esta noche.

ALEJANDRO BARRIENTOS

Póstuma jornada.

Traído será hoy desde la Habana para conservarlos en el panteón de los Schweyer, los mortales restos de aquel hombre todo corazón, todo bondad, todo nobleza e hidalguía, que se llamó Alejandro Barrientos y Gross.

Matancero por adopción, fueron siempre sus deseos descansar a su muerte bajo esta tierra yumurina, a la que tanto amó y cumpliendo esos anhelos, vienen hoy a Matanzas sus hijos acompañando las cenizas del padre amado.

Al filo de las diez arribará a la Necrópolis el fúnebre convoy.

OPERADO

El capitán Castillo.

Nuevamente ha sido sometido a una intervención quirúrgica el Supervisor de la Policía matancera, capitán Sacramento del Castillo

Operación feliz que realizó con maestría grande, un joven cirujano habanero, al que auxilió el capitán González Vélez, médico de cabacera del señor Castillo.

El estado del paciente no puede ser más satisfactorio.

LA SRA. VIUDA DE SOCARRAS

María Borroto.

Trasladará su residencia para la Habana la noble dama que acaba de dejar la casa de la calzada de Tirry en que hoy reside el doctor López Luiz.

Una baja lamentable esa de la señora Viuda de aquel inolvidable don Rosendo Socarrás que por tantos años estuvo al frente de los altos intereses de la línea de Munson, y nos representó en el Consistorio como edil del Partido Conservador.

VISITA DE MEDICOS

Ayer domingo.

Presididos por el doctor Angel Arturo Aballí y Arellano, fueron huéspedes de Matanzas numerosos médicos habaneros, que se reunieron en el Liceo para tratar asuntos relacionados con la Federación Médica Cubana.

No podría hoy dar cuenta de lo tratado en la reunión tenida en el Liceo por esos galenos, porque precisamente cuando pongo al correo esta correspondencia se hallan en plena junta.

Lo haré mañana.

LA ULTIMA NOTA

Para decir que resultó animadísimo el almuerzo celebrado en las Cuevas de Bellamar por las antiguas alumnas de La Milagrosa.

De esa fiesta como de la reunión de los médicos, levantaré acta en la próxima correspondencia.

Manolo JARQUIN

ROPA INTERIOR
VITI
PARA CABALLEROS

LOS NIÑOS NO TEMEN AL PELIGRO

Bella escena esta. Los niños—inconscientes o realmente valerosos—, que no temen a los grandes peligros cuandos éstos se afrontan en comunidad como se ve en la presente fotografía. Juntos, no hay miedo. Debe tenerse en cuenta que el hermoso alazán que aquí vemos, ha trabajado en grandes circos. No le asombran, no puede asombrarle, las marionetas que hacen los chiquillos saltando sobre sus lomos.

FELICITACIONES AL DIARIO DE LA MARINA

DEL TENIENTE CORONEL JOSE M. IGLESIAS

La Habana, septiembre 16 de 1932.

Dr. José I. Rivero, Director del DIARIO DE LA MARINA, Ciudad.

Muy querido amigo: Tú no tienes cien años, pero el DIARIO DE LA MARINA acaba de cumplirlos y por lo que veo, está tan campante. Lo que demostrará que los viejos también servimos para algo.

Del DIARIO conozco todo lo que pueda conocer un lector asiduo; pero de las interioridades de su Empresa, sólo sé y me consta que con tu padre, mi gran amigo don Nicolás, llegó a un grado de solidez, prosperidad y prestigio, nunca alcanzados, ni antes ni después. Tú eres joven, heredaste un magnífico patrimonio y tienes por delante las dos cosas necesarias para triunfar decisivamente: tiempo e inteligencia, para no malgastarlo inútilmente.

Los tiempos han variado y yo comprendo que la política del DIARIO no puede ser la misma que en la época de don Nicolás. Sigo viendo el periódico revestido de la misma autoridad y de su prestigio de siempre, lo cual demuestra que tú has sabido capear el temporal hábilmente, guiándote por los derroteros que te indicó tu padre y que yo te puedo asegurar que te llevarán siempre a puerto seguro.

Ojalá el futuro nos traiga mejores días a todos y podamos leer tus geniales «Impresiones» con más tranquilidad de espíritu y con un poco de más dinero en el bolsillo. Recibirás hoy muchas felicitaciones, la mía seguramente la más humilde, pero cuéntala entre las más sinceras y entusiastas.

Y cuenta, además, con el afecto de tu amigo, **José M. Iglesias.**

DE SAGUA LA GRANDE

Sagua la Grande, 15 de septiembre de 1932.—Sr. Director del DIARIO DE LA MARINA.—Habana.

Muy señor mío: Como agente y cubana, les felicito sinceramente por haber llegado nuestro periódico (así puedo llamarlo por los treinta y ocho años que lo represento en esta villa) a obtener los cien años de fundado y lo mejor de todo, la historia ejemplar que ha ofrecido a través de la centuria que festejará mañana Es de lamentar que el grande hombre don Nicolás Rivero no haya llegado a este día de gloria, pero están sus honorables hijos, que llevan su nombre, manteniendo sus altos prestigios. Deseando que perduren para siempre en esa escuela y que el Dios Todopoderoso nos cubra con su manto de fraternidad en esta pobre tierra, dedico mi sincera felicitación al DIARIO y para los que laboran en él.—**Tomasa H. Viuda de Echemendía.**

DE CRUCES

Sr. Director del DIARIO DE LA MARINA, Habana.

Muy señor mío: Permítame que con motivo del centenario cumplido en el día de hoy del gran DIARIO DE LA MARINA, felicito a usted, a la Empresa que lo edita, al personal que lo sirve y muy especialmente al pueblo cubano por tener a su servicio un órgano de publicidad tan importante moral y materialmente considerado, como el DIARIO DE LA MARINA, sin disputa alguna uno de los mejores de América.

Respetuosa y atentamente, **Benigno Argüelles.**

SANTA CLARA, septiembre 18.—Dr. José I. Rivero. DIARIO DE LA MARINA, Habana.—Mis saludos.—**Lesvia.**

VEGA ALTA, septiembre 16.—DIARIO DE LA MARINA, Habana. Al celebrar el Centenario hoy, envío mi felicitación a la Empresa del DIARIO.—**Furrazola.**

PINAR DEL RIO, septiembre 16.—José A. Fernández, DIARIO, Habana.—Recordándolo en la fecha del Centenario del DIARIO, hago votos por su salud. —**María Leonor Canto.**

LOS CABALLEROS CATOLICOS DE VILLACLARA

SANTA CLARA, septiembre 16. DIARIO DE LA MARINA, Habana. Los Caballeros católicos de Villaclara saludan al DIARIO en su Centenario.—**Aayala,** Presidente.

LA PRENSA PINAREÑA EN NUESTRO CENTENARIO

Anteayer, con motivo de la recepción celebrada en nuestros salones, para festejar el Centenario del DIARIO DE LA MARINA, tuvimos el gusto de abrazar y saludar a un buen amigo nuestro, compañero queridísimo: el señor Isidro Pruneda, corresponsal honorario del DIARIO en Pinar del Río.

El señor Pruneda, que es a la vez director del periódico «Heraldo Pinareño», nos trajo un saludo de los compañeros de redacción de su periódico y también de los del vice-decano de la prensa cubana «La Fraternidad» y «La Región.»

En todo cuanto vale y significa agradecemos la atención de la prensa pinareña representada por el señor Pruneda.

CENTRO DE VENDEDORES COMERCIALES

Habana, 15 de septiembre de 1932.

Sr. Director del DIARIO DE LA MARINA, Prado 123, Ciudad.

Muy distinguido señor: El Centro de Vendedores Comerciales, en junta celebrada en la noche de ayer, acordó por unanimidad dar a usted un voto de gracias por la propaganda de publicidad que con motivo de nuestro Gran Festival titudo «El día del vendedor» celebrado el 11 del que curso en todos los jardines de «La Polar», ha venido haciendo ese ya centenario DIARIO, al que tanto debemos todos los que dedicamos nuestras actividades al comercio y la industria

Al tener el honor de comunicar a usted dicho acuerdo, aprovecho la oportunidad con motivo de su glorioso Centenario, para hacer fervientes votos por la prosperidad cada día mayor de ese gran DIARIO, y por la ventura personal de su dignísimo director.

Atentamente de usted s. s., **Francisco Villamarín González,** Secretario general.

DESDE GUANE

GUANE, septiembre 18. (Por telégrafo.)

Los lectores del DIARIO DE LA MARINA de este pueblo y admiradores de esa publicación, vocero insigne del periodismo cubano, felicitan a la Empresa por su gloriosa efemérides y hacen votos por su prosperidad y éxito.—**Luis Martínez,** Corresponsal.

Puerto

EL «RIO PANUCO»

De Galveston y Veracruz llegó ayer el vapor alemán «Río Panuco», que trajo un pasajero para la Habana, el abogado nativo de Cuba, pero ciudadano mexicano, que viene por su familia, doctor Justo Fernández Mayol. Entre los pasajeros en tránsito viajan el cónsul de Inglaterra en México, Donald St. Clair Gainer; el violinista mexicano Aurelio Fuentes, que habitualmente reside en París, Antonio Pérez Alcocer

También van veinte sirios repatriados.

Lleva el «Río Panuco» varios pasajeros para Europa y lleva productos cubanos.

CASOS DE POLICIA

La Policía del Puerto conoció de los siguientes casos:

El vigilante número 13 procedió al arresto de Victoriano G. Pérez, vecino de Paula 27 y Bernardo Padrón de Aguila 141, porque trataron de echar al agua en el mar, en terrenos de la ampliación del Malecón, la lancha «Juana María», utilizando varios gatos, con los que han causado averías en el pavimento del nuevo paseo.

EL «LAMPA»

El vapor tanque «Lampa» salió para Curazao en lastre.

Bromas y Veras

Por J. ARISTIGUETA

Dice un cronista cinematográfico que el «gran metteur» Cecil B. De Mille ha combatido, en una conferencia, «los finales «azucarados y sosos» que «son un insulto a la lógica y a la inteligencia»: Y ha dicho que «lo primero a considerar es, que el tema sea lógico y real».

Al fin se ha levantado una voz con sentido común, y con autoridad, en los estudios; Porque el cinematógrafo (lo mismo que el radio entre nosotros) ha estado en manos mercantiles, ajenas al arte y así tienen envenenado el mundo, a tal punto que, lo que el cinematógrafo ha ganado en extensión, difundiendo enseñanzas, lo ha perdido en profundidad mintiéndolas.

Porque antes del cinematógrafo, los públicos de los epectáculos eran limitados a las clases cultas y pudientes; en las ciudades pequeñas y en los campos, jamás se había visto, ni casi oído hablar de ello, algo digno de llamarse arte. Y fué el cinematógrafo el gran vehículo de cultura, que llevó a los más apartados rincones las palpitaciones de la vida mundial poniendo en relación a todos los hombres. Pero...

Pero, lejos de advertirse a tiempo la gran misión del cinematógrafo, y ponérsele en manos de los grandes escritores y bajo la supervisión de los ministerios de educación quedó a merced de la explotación mercantil más indocumentada, y lo que los pueblos han aprendido por enseñanza del cine, es cómo se roba burlando a la justicia, cómo se divierten orgiásticamente los hombres grandes y las mujeres pequeñas, y cómo de la noche a la mañana puede pasar, una mecanógrafa a millonaria, sin más que aceptar una cena y emborracharse en un cabaret.

Algunas buenas excepciones del cinematógrafo, nos dan la exacta medida del enorme impulso a la cultura que hubiera podido dar ese nuevo elemento de arte, si hubiera sido bien manejado, en lugar de hacer esta generación cursi e ignorante que está haciendo, en los Estados Unidos más que en ninguna parte. El cinematógrafo, que suple la literatura con la acción, debe ser el gran teatro de la Naturaleza, y por no necesitar de tantos artificios como el teatro debiera ser la máxima verdad teatral: Por cada vez que el cinematógrafo (el de los Estados Unidos) se enfrenta con un problema local, lo resuelve por la breve vía de la ignorancia fantástica: Nosotros lo sabemos bien, por lo que vemos en las cintas de asunto «spanish»: En vida de Blasco Ibáñez, y con su consejo, se hizo la célebre película «Sangre y arena», y toda la autoridad del gran escritor valenciano, que alcanzó la universalidad, no impidió mentir ridículamente costumbres que jamás han existido, y ropas absurdas que son la resultante de una panderetería muy norteamericana, y como coktail o resumen de un tiplecismo incomprendido.

Parecería lo natural que, quien se gasta millones de pesos en hacer una película, se gastara unos pesos más en ir al teatro de los hechos, o siquiera documentarse en la peor de las enciclopedias; pero es el caso que los directores dicen, muy serios, que si se da la verdad al público (al norteamericano) este no cree que sea verdad ,y que hay que darle al público lo que él cree. Así hemos visto la reciente película «El manisero», que ha debido originar una protesta muy seria por lo que falsea y veja a Cuba y que, con toda su buena fe de romántica estupidez es una recomendación magnífica para que ninguna persona sensata sienta interés de visitar este país.

Así dice el señor referido que la ejecución de una cinta ha de ser lógica y real! Parece que ya se van dando cuenta de su grave error.

Hace años vino a Cuba el notable actor Barthelmes, a quien conocí, y el simpático muchacho no ocultaba su sorpresa ante la Cuba y los «spanish men» que halló ante sí: El gran galán venía con la creencia de que las tonterías pintureras, o pintarrajeadas que él había interpretado eran verdad: Y se halló con hombres como él, que no vestían esos andrajos seudocalabreses, sur, centro, este y oeste hispanoamericanos llenos de cintajos y colorines. Porque en Cuba no encontró nada raro ni pintoresco, más que aquel enorme cuello que yo usaba entonces, que lo tuvo sudando tinta mientras permaneció a mi lado y que me causó tantas antipatías, porque molestaba a todo el mundo menos a mí.

Y vean ustedes por dónde las películas norteamericanas se parecen a mi cuello en eso: En que gustan a los norteamericanos, pero a los demás nos revientan.

Ahora vamos a ver si sale por ahí alguien que diga acerca de las estaciones de radio en la Habana, algo parecido.

Porque si alguna gente ha mandado sellar su radio ante la perspectiva del impuesto, no es por la contribución; ¡es para huir de los «soneros» y demás «attitas», así como de tantos «habladores» como, al lanzarse a las ondas, se han metido en honduras, para desesperación general!

Sucesos de policía

DE UN CABALLO

Ramona Campos Martínez, de ocho años de edad y vecina de la finca «Martina», se produjo lesiones de carácter grave diseminadas por el cuerpo, al caerse de un caballo en la citada finca. Conducida a La Habana, se le prestaron los debidos auxilios.

TRATARON DE ROBAR

En el garage de Morro número 8, propiedad de José González, trataron de realizar un robo, según declaró el encargado del mismo, nombrado Alejandro Rodríguez, siendo detenidos como presuntos autores del hecho, Raúl Pérez González, vecino de Acosta 35 y José González Valdés, domiciliado en Acosta número 59, siendo ambos enviados al Vivac.

El "Diario Hablado"

Se trasmite todos los días

Casos y Cosas

DALE AL QUE NO TE DA

Voy en el tranvía
y, desde mi asiento,
haciéndome el tonto,
a la gente observo.
Veo a dos muchachas,
muy monas por cierto,
que se van hablando
y se van riendo.
¿Causa de las risas?
Pues, que en otro asiento
va un hombre muy largo,
muy flaco y muy feo.
¡Cómo se despachan
las dos, santo cielo!
A todo el pasaje
lo tienen revuelto.
Todos han notado
ya las burlas, menos
aquel pobre hombre
que es de ellas objeto.
Algunos secundan
tan cruel choteo;
yo, viendo la escena,
indignado, pienso:
"¡Qué lleno está el mundo
de seres perversos"!
Mas, cuando muy grave
voy pensando en eso...
noto que él se ríe,
de repente, viendo
que entra un jorobado
y ocupa otro asiento.

Sergio ACEBAL.

VIAJE DIRECTO, RAPIDO Y SEGURO
Habana--Camagüey--Santiago de Cuba
en los
COCHES PULLMAN SALON ESPECIAL
"MACK"
Omnibus de Camagüey
Salen de Frente al Hotel Saratoga
Itinerario en Vigor
SALIDAS DIARIAS DE LA HABANA:
5 A. M. — 7:30 A. M.— 12:30 P. M.
SALIDAS DE CAMAGUEY PARA LA HABANA
6 A M.— 9 A. M. 12:40 M
LLEGAN DE CAMAGUEY A LA HABANA
5:40 P. M. 8:40 P. M. 11:50 P. M.
LLEGAN DE HABANA A CAMAGUEY
4:30 P M. 7 P. M. — 11:40 P. M.
Precios del Pasaje
Habana-Santiago de Cuba, ida .. $ 9.00
Habana-Santiago de Cuba, ida y vuelta .. " 14.40
Habana-Camagüey, ida .. " 5.00
Habana-Camagüey, ida y vuelta .. " 8.00
Informes: Teléfonos A-1550 y M-1715

M.E.C.D. 2016

REGLANAS

EL CENTENARIO DEL DIARIO

¡Cien años!

¡Cuántos recuerdos! Y cuantas noticias sensacionales, que por las páginas de este periódico, han desfilado!!

En Regla causó indescriptible satisfacción, entre los suscriptores del DIARIO, la lectura de aquel primer número del «Noticioso y Lucero».

¡Cuánta la diferencia de aquellos artículos de fondo de entonces y las hoy inimitables «Impresiones» de Pepín Rivero!

¡Un siglo de existencia!

De una existencia sin claudicaciones, sin engaños, diciendo siempre la verdad, esa verdad que a veces tanto amarga y a veces tanto complace y enorgullece.

Por eso hoy, al consignar la felicitación que envían al DIARIO, sus lectores y suscriptores de Regla, lo hacemos complacidísimo.

Ello es una prueba más.

De la inmensa y grande simpatía de que goza en Cuba, este periódico.

¡Es única!

UNA BODA

Se celebró el sábado.

Fueron los contrayentes:

La muy simpática señorita Clemencia Castromán y el joven Jesús María Permuy, copropietario de la casa de música Duval y Blanco.

Boda por lo civil.

Celebrada a las doce del día.

Y donde actuaron de testigos, por la señorita Castromán, el Dr. Antonio Bosch y Martínez, Representante a la Cámara y el señor Jesús Barrios, capitán de la cuarta Estación de la Policía Nacional.

Por el joven Permuy, el doctor Claudio Graña, director de «La Benéfica» y el señor Emilio Benemelis, secretario del Juzgado de Instrucción.

En la morada de mi estimado amigo José Castromán, secretario particular de nuestro alcalde Municipal doctor Fernando Bosch, se brindó un ponche de champagne, por la eterna dicha de los nuevos esposos.

¡Clemencia y Jesús María! !!

Que sean eternamente felices.

NOTA DE DOLOR

Nunca faltan.

La de hoy es la muerte de una virtuosa y estimada dama.

Mercedes Pérez de Fernández.

¡Cuántos a sentirla!

Su sepelio fué una gran manifestación de dolor, donde estaban representadas todas las clases sociales de Regla.

Para su viudo, el comerciante señor Jesús María Fernández, hijos y demás familiares, quede consignado aquí mi pésame.

Muy sentido.

OPERADA

De amigdalitis.

Encuéntrase así una angelical y simpática niña.

María del Carmen Orta y Estradé.

Hija amantísima de mi estimado amigo Abelardo Orta y su culta e interesante esposa Carmita Estradé, profesora de instrucción pública de Regla.

Operación esa llevada a cabo con feliz éxito, por el reputado doctor Pedro Manuel Souza.

Perteneciente al cuerpo facultativo del Instituto Clínico de la Habana.

Muy satisfactorio es el estado de la encantadora María del Carmen.

Con gusto así lo consigno.

¡Enhorabuena!

PIPO Y COROLIANO

Los celebrados artistas de radio

Que tantos y tantos admiradores cuentan.

Y cuya hora «En serio y en broma» es diariamente trasmitida por la estación G. M. B. G. de la Habana, y por la C. M. B. K. de Guanabacoa, los viernes.

Celebrarán Pipo y Coroliano una función homenaje en esta localidad.

El próximo miércoles.

En el coquetón teatro Regla.

Función esa que ha de resultar un grandioso éxito.

Por la simpatía que disfrutan en Regla, esos artistas.

Justamente merecida.

EN HONOR DEL APOSTOL MARTI

Se efectuó el pasado sábado una velada.

En el edificio social de Céspedes número 55.

Residencia de las sociedades «Lazos de Unión» y «Guaicanamar».

Para esta velada recibí oportuna invitación de los presidentes señores Andrés Medina y Leovigildo González.

Excelente fué el programa.

Comenzó con el himno Nacional.

Después el señor Andrés Medina hizo la apertura del acto.

Seguidamente el señor Leovigildo González presentó al conferencista señor José D. Bryon, quien expuso al apóstol José Martí, como sociólogo, con muy brillantes conceptos y palabras.

El resumen de esta velada estuvo a cargo del Dr. Antonio Iraizoz y del Villar, quien fué grandemente aplaudido y felicitado.

Numerosa y escogida fué la concurrencia a esta fiesta literaria.

De la que todos guardan muy gratos recuerdos.

Y muchas atenciones.

CUMPLEAÑOS

Lo celebró el viernes.

Una muy graciosa y linda señorita:

Cuquita Alonso.

Cumplió Cuca, ese día, diez y seis años de edad.

Y fué, con tal motivo, felicitadísima.

Para ella van, con estos renglones, mi enhorabuena.

Con un saludo.

Muy afectuoso.

«PERFILES»

La elegante Revista.

Encuéntrase en mi mesa de trabajo.

Muy interesante y ameno viene este número de septiembre.

Un éxito más.

Que se anota su directora, la culta escritora Dra. Fidelina Viciana de Vázquez.

¡Bienvenido, Perfiles!

PEPE PI

El conocido y aplaudido actor regiano.

Celebra mañana su función de honor.

En el teatro Céspedes.

Figura en el programa de mañana el siempre celebrado drama «Juan José».

De cuyo protagonista, ha hecho una creación Pepe Pi.

También actuarán numerosas variedades.

Que han hecho del programa de mañana, un verdadero acontecimiento.

Y una gran atracción.

ROGELIO SERRA Y CASTILLO

Muy estimado amigo.

Celebró su santo el viernes pasado.

Numerosas fueron las pruebas de afecto que recibió en ese día.

Entre las que no faltó la mía.

Muy sincera.

Y afectuosa.

UNA INVITACION

La he recibido.

Del presidente del «Petit Club» de Guanabacoa, señor Rafael García Iglesias.

Es para el baile que celebrará tan simpática asociación, en los amplios y celebrados salones del Casino Español de Guabacoa.

Amenizarán esa fiesta dos orquestas.

La de Belisario López, con su cantante Martínez.

Y el septeto «New Orleans».

Muy agradecido quedo.

A la gentileza del «Petit Club» de Guanabacoa.

MUY CONCURRIDO

Como siempre.

Ha sido la semana que terminó ayer, en el coquetón teatro «Regla».

Para hoy anuncian un excelente programa, de dos películas.

Muy del agrado de nuestro público.

Ellas son «Amargo Idilio» y «Honrarás a tu madre».

Ambas a petición.

Alejandro PEREZ.

RESBALO

Pastora González Suárez, de 57 años, viuda y vecina de Cerrada letra D, fué asistida en el Hospital Municipal por el doctor Gronlier, de la fractura del hombro izquierdo, que se produjo al caerse en el patio de su casa.

UNA SOLA PRUEBA
¡¡ ASMÁTICOS !!
LOFAOL
DROGUERIA "SARRÁ"

DETENIDO POR ROBO

Miembros de la Sección de Expertos arrestaron anoche a la voz de ¡ataja!, en la esquina de Animas y Prado, a Julio Hernández Pérez, de 17 años, vecino de Vigía letra B, porque en unión de otro sujeto que logró desaparecer amenazaron con una navaja al asiático Luis Wong, de Concordia 28, cuando éste transitaba vendiendo maní por Animas y Zulueta, al mismo tiempo que lograron arrebatarle dos paquetes de dicho producto.

El detenido ingresó en el vivac.

QUEMADURAS Y ESCALDADURAS
detengan el latido y escozor en seguida con un toque calmante del
Resinol

En la mayoría de las enfermedades aparentemente locales, como las de la piel (herpes, sarpullidos, eczemas, granos) y las varices, flebitis, etc., desempeñan un papel importante los vicios o infecciones de la sangre. Para tratar con eficacia estas enfermedades es por tanto preciso recurrir a un medicamento que depure la sangre y aumente las energías o fuerzas de defensa del organismo. Los médicos más eminentes del mundo confirman que la medicación depurativa por excelencia es la UROTROPINA, porque actúa librando la sangre de impurezas, estimulando las células de todo el organismo y ejerciendo además un potente efecto desinfectante interno general, de mucha importancia en todos los procesos infecciosos locales y generales.
TABLETAS SCHERING DE
Urotropina
TUBOS DE 20 TABLETAS
M. R. 30241 Hidrotetracina tetrametilénica

✝

E. P. D.

Nuestro Socio Gerente

JOSE PARAJON Y DE LA CAMPA

Ha fallecido

(Después de recibir los Santos Sacramentos)

Y dispuesto su entierro para hoy día 19, a las 4 p. m., los que suscriben ruegan a las personas de su amistad se sirvan concurrir a la casa mortuoria, calle 6 número 12, entre Línea y 11, Vedado, y acompañar el cadáver hasta el Cementerio de Colón, favor que agradecerán eternamente.

Habana, 19 de septiembre de 1932.

J. Parajón y Compañía.

✝

E. P. D.

JOSE PARAJON Y DE LA CAMPA

Ha fallecido

(Después de recibir los Santos Sacramentos)

Y dispuesto su entierro para hoy lunes, a las 4 p. m., los que suscriben, hermana, sobrinos y demás familiares, ruegan a las personas de su amistad se sirvan concurrir a la casa mortuoria, calle 6 número 12, entre Línea y 11, Vedado, para de allí acompañar el cadáver hasta el Cementerio de Colón, por cuyo favor quedarán eternamente agradecidos.

Habana, 19 de septiembre de 1932.

Blanca Parajón, María Julia, Maximino y Enrique Fernández Parajón, Julia Díaz Torriente y Parajón, Cecilia Bonet, Leopoldo Campa, Dr. Carlos Valido, J. Parajón y Co., R. Tamargo y Co., Dr. Díaz Albertini, Dr. Rodríguez Pérez.

(NO SE REPARTEN ESQUELAS)

Anúnciese en el DIARIO DE LA MARINA

✝

R. I. P.

EL SEÑOR

Dionisio Velasco y Castilla

COMENDADOR DE LA ORDEN DE SAN GREGORIO EL MAGNO

Falleció en esta ciudad el día 12 de los corrientes

Y debiendo celebrarse solemnes honras fúnebres en sufragio de su alma, mañana a las nueve de la mañana, en la Iglesia del Sagrado Corazón de Jesús (Reina y Belascoaín), el que suscribe en nombre de sus hermanos y demás familiares y en el propio, invita a las personas de su amistad para que asistan a dicho acto.

Habana, 19 de Septiembre de 1932.

DIONISIO J. VELASCO.

Crónica Habanera

EL ALMUERZO DEL «DIARIO»

La empresa del DIARIO DE LA MARINA ofreció ayer a su personal un almuerzo en el «roof garden» del Hotel Bristol, para celebrar, en familia, la fecha del Centenario, como lo hizo más ampliamente el mismo día de la efemérides con la gran recepción verificada en esta casa.

Trescientas personas nos reunimos fraternalmente en el hermoso «roof».

En la mesa presidencial, artísticamente decorada por el Jardín «El Clavel» con gladiolos rojos y dalias blancas los colores del DIARIO, se encontraban: nuestro Director, doctor José I. Rivero; el Presidente de la Empresa, Conde del Rivero; el señor Celso González, administrador del DIARIO, y los siguientes miembros de la Junta Directiva e invitados de honor: Segundo Casteleiro, Narciso Maciá, Rafael Palacios, José Aixalá, José M. Casanova, Avelino Pérez, Jesús M. Bouza, doctor Rafael María Angulo, Vicente Riaño, José María González, Plácido Cuervo, Ignacio Rivero, Benito Bello, José Alvarez Acevedo, Roberto de Guardiola.

La orquesta «Bohemios» amenizó el acto con piezas modernas admirablemente ejecutadas.

He aquí el celebrado menú: Cocktails de frutas; Pisto «Centenario»; Arroz con pollo al DIARIO DE LA MARINA; Ensalada «16 de septiembre»; helados y café; Cocktail 1832; Cerveza «Tropical» obsequio de dicha fábrica y tabacos.

Hicieron uso de la palabra los señores José Aixalá, doctor Rafael María Angulo, Jesús María Bouza, Gabriel Camps, Gustavo Robreño, Alberto Coffigny, Ernesto Fernández Arrondo, el Rvdo. Padre Chaurrondo y Luis Pallás, los que fueron muy aplaudidos por sus compañeros.

Terminó la fiesta con los votos de todos por la prosperidad del DIARIO al entrar en el segundo siglo de su existencia.

ALMUERZO EN EL HABANA YACHT CLUB

Ayer estuvo de fiesta la sociedad de la Playa de Marianao.

A las doce del día comenzó a tocar la música en la explanada trasladándose más tarde al interior.

A la una se sentaron a la mesa los comensales, muy numerosos.

Se bailó, a los acordes de la orquesta de los Hermanos Castro, hasta las cuatro de la tarde.

He aquí la relación de las personas congregadas en las terrazas y en el salón.

La señorita Gloria Falcón, que el próximo sábado embarcará para los Estados Unidos, donde ingresará en el colegio Eden Hall, se despedía de sus amigos más íntimos, ofreciéndoles un almuerzo.

Reunió en su mesa a las siguientes parejas:

Teresita Rionda y Julio Cervantes, Cecilia Portuondo y Enrique Porto, Beba Montero y Peter Bernal, Consuelito Finlay y José Fitzgerald, Alicita Martínez Fonts y Eddy Zayas Bazán, Esperancita Bernal y Julio Forcade, Panchita Martínez y Joaquín Hernández Cartaya, Anita Morell y José María de la Torre, Silvia Fonts Iznaga y Joaquín Gumá, Eugenia Martínez y Ernesto Sánchez, Patricia Delgado y Sammy Tolón, Berta Morell y Marcos Kohly, Zoky Montero y Freddy Alexander, Conchita López Bosque y Paco Mendieta, María Isabel Núñez y Mario Castellanos, Josefina Forets y Armando Castellanos, Gloria Falcón y Octavio Verdeja.

Los matrimonios Luis Menocal y Alicia Nadal, Alfonso Preciado y Esther Nadal y Frank Hidalgo Gato y Emma Nadal.

El joven matrimonio Luis del Valle y Terina Souza.

Carmita de Cárdenas y Juan Luis Bilbao, Lolita Coroalles y Roberto Yero, María Antonia de Cárdenas y José A. de Ajuria.

Luis Deschapelles y Mercy Duque de Deschapelles, con Mr. y Mrs. Henry Mills, Miss Dorothy Mills y José Antonio Fernández Blanco.

Los matrimonios Antonio Mendoza y Cristina Kindelán, José Maciá y Mercy del Monte, Adrián Maciá y Anita Vinent, José Gómez Mena y Olga Seiglie, Silvia Martínez de Portela y Delio Núñez.

Juan José Colás y Consuelo Sánchez de Colás, con Hortensita Colás y Arturo Cervera.

La señora Concha Montalvo de Mendizábal con Gloria Mendizábal y Victor Morales.

Ramoncito Fonts y Albertina Iznaga de Fonts, con Alfonso Bernal y María Esperanza Bernal de Bernal.

Hannibal de Mesa y Elena de Mesa en otra mesita.

María Herminia Alvarado y Mario Vandama, Carmita Oyarzun y Néstor Miyares y Lourdes Argüelles y Alfredo de Castro.

Los esposos Luis Falcón y Tete Moreno de Falcón, Andrés Pérez Chaumont y Nena A. de Pérez Chaumont, Diego Aurioles y Otilia Falcón de Aurioles y César Rodríguez Morini y Nina Cowley de Rodríguez Morini.

Los matrimonios Andrés de la Guardia y Graziella Valdespino y José C. Pagliery y Lolita Maciá; Margarita Mendoza y Titi Miyares.

Señora María Zorrilla viuda de Milagros.

Cristinita Franca y Luis Weaver, Evangelina Gutiérrez y Armando Valdés Jr., Hortensia Milagros y G. de Cárdenas, Cuca Carrillo y Emeterio Milagros, Lucy Whitehouse y Carlos Dufau, María Luisa Milagros y Roberto Machado, Clara Elena Fernández y Alberto Larrea.

Juan Martínez y Adolfina Valdés Cantero de Martínez, y Guillermo Martínez y Piedad Díaz de Martínez.

Eliana de Varona, Lolita de Varona y Peter Morales.

Jesús M. Barraqué Jr. y Berta Ponce de Barraqué y Armando de la Torre y Josefina M. de la Torre.

Carmelina Argüelles con John Hernández, Tomás Recio y Ramón Suero.

Los esposos Blas Oyarzun y Cuca Larrera de Oyarzun.

Emma Ehrmann y Carlos Nadal.

SANTOS DE HOY: SAN JENARO

Saludamos al licenciado José Jenaro Sánchez, Presidente del Centro de la Propiedad Urbana de la Habana y Comisionado por dicha Asociación al Consejo Deliberativo del Distrito Central.

Al señor Jenaro Acevedo.

Al doctor Jenaro Maspule.

VIAJERO DISTINGUIDO

El doctor Antonio Sánchez de Bustamante, ilustre internacionalista que honra a Cuba en el extranjero, llegó anteayer a nuestra capital.

El doctor Sánchez de Bustamante, que asistió en Holanda a las conferencias de La Haya, fué recibido en el muelle por distinguidas personalidades entre las que se encontraban el doctor Rafael Montoro, el doctor Jorge Mañach, el ministro de Panamá señor Antonio Burgos, el magistrado Pedro P. Rabell y otros.

Además se encontraban presentes su hijo el doctor Arturo Bustamante y demás familiares.

MIRAMAR YACHT CLUB

En la tarde de ayer celebró la simpática sociedad del Reparto Miramar su acostumbrado té quincenal.

Numerosos partes se hallaban distribuidos por el salón.

La orquesta de los hermanos Le Batard amenizó el acto.

He aquí las damas y caballeros que asistieron a tan animada fiesta.

Eduardo C. Betancourt y Esperanza Meneses de Betancourt.

Francisco A. Barbero y María Palacios de Barbero, José María Estraviz y Georgina Sueiras de Estraviz, Ramón Abadín y Julita López de Abadín, Pepito Estraviz.

Rafael Madan y Graciela Heydrich de Madan, Moisés Almansa y Nena Pequeño de Almansa, José Balcells y Dulce María Grau de Balcells, Ramón García Rodríguez y Lolita González de García Rodríguez, Miville Trickey y Mercy Grau.

Fr. W. Schlosser y Carmita P. de Schlosser.

Perfecto Suárez e Isolina Illas de Suárez, R. Martínez y Lucrecia Miranda.

Víctor Echevarría y Aidita Esquerré, Raúl Perera y Teresa De Beche.

Señora de Larrazábal, Lituca y Olga Larrazábal, señora viuda de Sauborín de la Hoya y Emma Arocha.

José Henares e Isolina Cano, Fernando de Zárraga y Marta Diez Muro de Zárraga.

Santiago Fernández Casuso y Catalina Colete de Fernández Casuso, Mario Domínguez y Margarita Rivas, Miguel A. García y Peggy Luche.

Piedad J. de Alvarez, Josefita Ferro e Isolina Díaz.

Manuel Rosende Roca, Serapio Travieso y Elsa Rosende, Antonio A. Fundora y Yeya Rosende.

Pura Reyes de Martín, Rita Trelles de Ruiz de León, Servanda R. viuda de Forrest, Isaías Quintana y Lydia Martín, Néstor Tremols y Nenita Forrest.

Mario Ramírez y Chelo Oliva, Virgilio Arango y Alice Guiral.

Mario Alcalde, René A. Leonard y Matilde Alcalde.

René O. Hernández Arias y Rosita Alvarez, señora Trelles de Alvarez.

Teodosio J. Valledor y Killy Díaz de Valledor.

Francisco Fabre Cano y Carmen Soliño de Fabre.

Otto Veith y Rita La Paz, Cornelius Daae y Hortensia Betancourt, Roberto Karman Jr., y Margarita Galvani, Alicia Martínez viuda de Betancourt.

Teniente Francisco Cosio y Emelia Marill de Cosío, Emilio Marill y Mercedes Puignau.

Joaquín Eleizegui y Nena Díaz de Villegas, Mercedes y María Díaz de Villegas, Eusebio Domínguez.

Vivian Figueroa y Sarita Serra de Figueroa.

Agustín R. Ríos y Lucrecia de Haro, Margarita Soler, Lucrecia y María Miranda, Ramón Martínez.

Caridad Sierra de Muñoz, Javiera B. de Quintana, René Valle y Adela Muñoz.

Niñita Quintana, Edgar Marchena, Gladis de Castro, Guillermo Arango, María Antonieta Quintana, Raúl Rossié.

(Continúa en la Página SIETE)

Café
ENTRE LOS QUE SABEN TOMARLO, DECIR
BUEN CAFE
ES MENCIONAR EL SIN RIVAL DE
LA FLOR DE TIBES S.A
REINA 37 • TELEFONOS A-3820 / M-7623

no basta!
Hemos vendido ya mucho, pero NECESITAMOS ACABAR CON TODO!. Esta no es una venta de plazo fijo, sino una liquidación indispensable de todo.
a PRECIOS de QUIEBRA!
Es posible que ésta sea LA ULTIMA SEMANA
¡Aprovéchela!
Fin de Siglo

FUERON MUY SOLEMNES LOS CULTOS DE LA OCTAVA DE LA VIRGEN DE REGLA

Con no menos solemnidad que las fiestas patronales, se celebraron las de la Octava en honor de la Virgen de Regla.

El domingo desde hora temprana, numerosos fieles invadían el Santuario y sus alrededores, ansiosos de asistir a las festividades de la Octava.

A las nueve y media a. m., dió comienzo la misa solemne de ministros a toda orquesta y voces, en la que ofició el Párroco P. Francisco Fernández del Moral, asistido de los sacerdotes de la Comunidad Escolapia de Guanabacoa.

Ocupó la sagrada cátedra el P. Evelio Díaz, teniente cura de Monserrate, quien con extraordinaria elocuencia cantó una vez más las glorias de la Virgen, bajo la advocación de Nuestra Señora de Regla.

Habló de su devoción y del amor que sobre todo debían tenerle los vecinos de aquel pueblo que lleva su nombre.

Terminada la fiesta, el P. Evelio, fué objeto de múltiples felicitaciones por su bella oración sagrada.

La parte musical fué interpretada por un coro de escogidas voces y nutrida orquesta dirigido por la señorita Nena Planas, quienes ejecutaron sentidas piezas, terminando con el Himno a la Virgen de Regla.

El altar presentaba un precioso adorno floral, confeccionado con todo gusto, por piadosas manos.

Este acto, al que asistió una numerosa concurrencia, fué presidido por la presidenta, señora Consuelo Roya, secretaria Esperanza Geijo, presidenta de honor Anita Bosch, señora de Reyes, esposa del supervisor, Caballeros Católicos y Hermanos de las Escuelas Cristianas.

Durante todo el día fué sumamente visitado el Santuario.

Por la tarde y ante una extraordinario concurrencia, se rezó el Santo Rosario, organizándose acto seguido la procesión por las calles, la que hizo el recorrido hasta el emboque, con autorización de las autoridades competentes. Todo el trayecto se encontraba lleno de fieles y las casas elegantemente adornadas.

La imagen de la Patrona, iba colocada en preciosas andas y cargada por numerosos caballeros católicos y fieles en general.

Asistieron las Asociaciones de Nuestra Señora de Regla y la Unión de Caballeros Católicos, además de millares de devotos.

Durante el recorrido, los barcos surtos en puerto saludaron con sus sirenas a la Patrona de la Bahía.

De regreso al Santuario, el P. Fernández del Moral cantó Salve solemne, dejando después el coro oir bellas plegarias a la Santísima Virgen.

Finalmente, el Párroco dió en breves y sentidas palabras las gracias al público por la cooperación que le habían prestado en estas solemnidades tradicionales.

Durante las horas de la noche, se celebraron diferentes actos cívicos en las principales residencias del pueblo.

El DIARIO DE LA MARINA felicita sinceramente al P. Francisco Fernández del Moral, por la solemnidad de estos cultos anuales.

LOS CULTOS DE LOS SIETE SABADOS EN EL TEMPLO DE LA MERCED

La Venerable Comunidad de Padres Paules y la Muy Ilustre Archicofradía de la Merced, han celebrado con gran esplendor, la popular devoción de los «Siete Sábados en honor de Nuestra Señora de la Merced».

Dieron comienzo el 30 de Julio y finalizaron el 10 de Septiembre.

Estas siete solemnidades sabatinas, se ajustaron al siguiente programa:

Misa solemne, ejercicio de los «Siete Sábados», plática por el director de la Muy Ilustre Archicofradía de la Esclavitud de la Merced, R. P. Esteban Maestro Juan, C. M.

Después de los devotos ejercicios, Salve solemne por el Prefecto del templo, R. P. León Barrio, C. M.

La parte musical estuvo dirigida por el organista del templo, maestro señor Francisco Saurí.

Estos sábados, se aplicaron según las piadosos intenciones de las siguientes personas: señoras María Coca de Camarga, Elena Mora, Asunción Flores de Apodaca y otra devota y Margarita Contreras de Beck. Sr. Francisco Pedroso y familia.

Señoritas María Teresa y Margarita Gastón.

El día 15, la Muy Ilustre Esclavitud, ha dado comienzo al solemne novenario el cual se ajusta al siguiente programa:

A las ocho y media, a. m., Misa cantada, ejercicio de la novena, gozos y despedida.

A las 8 p. m., Salutación a María, Rosario con Letanías cantadas, Ejercicio de la novena, Gozos cantados, Sermón, Salve y Despedida.

El coro de la tarde, lo formará un escogido grupo de señoritas.

Predicarán la novena los R. R. P. P. Paules de la Merced.

Para sufragar los gastos de estos solemnes culto, así como los de la Gran Salve del día 23 y la fiesta del 24, se suplica una limosna. Estas pueden entregarse en la portería o sacristía de la iglesia.

DISPOSITIVO RADIO-VITALIZADOR ELECTRO GALVANO
CAPTOR DE ENERGIA COSMICA.—PAT. UNIV.
Plantillas Eléctricas aplicables al interior del calzado en uso. Este descubrimiento está basado en Leyes perfectamente catalogadas y experimentadas por la Ciencia Médica. Sus efectos derivan de una Ley Física.— Resultados definitivos en reumatismos, agotamiento físico nervioso, neurastenia y debilidad mental. — Restaurador contínuo del desgaste o pérdidas de energías vitales, con resultados admirables en sudoraciones de los pies, varices, inflamaciones, etc. etc.

De Venta en la Droguería "SARRA" y demás casas del ramo.
DISTRIBUIDOR PARA CUBA Y PAISES CENTRO-AMERICANOS
DEL RIO & CIA. CRESPO No. 9 Habana

M.E.C.D. 2016

ESCENARIO Y PANTALLA

OTRA JUVENTUD PARA «FAUSTO»

MUCHO se ha hablado de la tristeza de los teatros vacíos. Tanto que se ha hecho un lugar común sentimental entre la gente de la farándula.

Pero si triste es un teatro vacío, lo es más aún un teatro vacante, uno de esos teatros condenados a cierre forzoso por tales o cuales circunstancias.

Son varios hoy los teatros de La Habana que mantienen larga clausura. El fenómeno no resulta igualmente sensible en todos. Hay teatros que logran hacerse una tradición, una historia. Cuando un teatro así se cierra, parece como si se nos cerrase una puerta de la cultura, aquí donde son tan pocas y pequeñas.

Uno de estos coliseos que lleva ya algunos meses de inacción es el «Fausto». La tradición del 'Fausto' es exclusivamente cinematográfica. «Fausto» fué, un tiempo, nuestra catedral del cinema. Allí se enseñó a ver el cine «en grande». Bajo su techo la película dejó de significar un mero divertimiento para convertirse en todo un suceso de arte. Las tardes y noches de «Fausto» son memorables. Así están las crónicas sociales de la época, documento que, en esta materia, son de un decisivo valor probatorio.

Cuando pasamos por el pórtico del «Fausto» y vemos cerradas las puertas y hasta percibimos al través de las rejas ese olorcillo acre y húmedo que tiene el abandono, no podemos impedir la evocación de aquellos tiempos en que toda La Habana de buen gusto se daba cita en el amplísimo coliseo.

Pero, según se nos informa amablemente, «Fausto» dejará de ser muy pronto esa cosa anchamente triste que es un teatro sin espectáculo. Un empresario activo, inteligente y de buena suerte. Heliodoro García, se propone abrirlo. Lleva el propósito de revivir en él los tiempos idos. Que el «Fausto» vuelva a ser lo que fué, siendo sin embargo un teatro de hoy. Que se cumpla en él la leyenda de su nombre, con el milagro de una nueva juventud sobre sus viejos muros.

Tratándose de Heliodoro García, no es dudoso que lo consiga. No hay más que ver lo que su sentido de organización ha logrado en el «Neptuno».

Para los que nos interesamos por el auge del teatro en todos sentidos, la noticia es gratísima. Seguramente lo será también para el lector, que es amigo de poder elegir en materia de espectáculos y que sabe hasta qué punto la competencia influye en la mejoría de éstos.

Francisco ICHASO.

NOTAS

DESPEDIDA DE MIGUEL DE GRANDY EN EL «PAYRET»

Los admiradores y amigos de Miguel de Grandy, el joven y valioso tenor cubano, han organizado para esta noche en el teatro «Payret» una función de homenaje y despedida al artista, que saldrá mañana mismo para España, donde ha de cumplir ventajosas contratas.

Los mejores artistas de La Habana cooperan desinteresadamente al éxito de la función de esta noche cuyo programa es muy interesante.

Se pondrá en escena, en primer término, el sainete 'Los Claveles», para cuyo papel principal se brindó gentilmente Rita Montaner. De Grandy tiene además un buen papel en esta obra.

En la segunda parte se representará «María La O», la afortunada zarzuela de Galarraga y Lecuona. La cantarán Luisa María Morales, cuya bellísima voz corre parejo con su arte exquisito y Miguel de Grandy.

Habrá, por último, un «fin de fiesta» con números por distintos artistas de los que trabajan actualmente en La Habana.

La luneta cuesta sólo 60 centavos, a pesar del carácter extraordinario de la función.

INTERESANTE ESTRENO EN EL «CAMPOAMOR»

Ejemplares del hombre cavernario de Neanderthal en la película «La cautiva rubia», que se estrena hoy en el «Campoamor».

Hoy se estrena «La cautiva rubia» una producción sensacional, instructiva, e inspiradora de terror. La sorprendente situación que causó el descubrimiento de una rubia cautiva de los bárbaros que merodean en lo más intrincado de la selva australiana, es el comienzo de esta dramática aventura que las palabras son débiles para escribir.

«La cautiva rubia» ofrece la descripción auténtica de lo que le ocurrió a una mujer blanca que fué adoptada por los supervivientes de una tribu de hombres procedentes de la edad de piedra.

El jueves, estreno de «La Locura del Dolar», un drama intenso, por Walter Huston, Kay Johnson, Constance Cumming, Gavin Gordon y Pat O-Brien.

DESPEDIDA DE LA ORQUESTA «ENCANTO» EN ESTE COLISEO

Hoy, con las últimas exhibiciones de «El Fiscal del Estado» por John Barrymore y Helen Twelvetrees se despedirá de nuestro público en los turnos de 5 y media y 9 y media la gran Orquesta «Encanto», que sale para España ventajosamente contratada.

En el programa figuran las artistas más notables que actúan hoy en la Habana. Helo aquí:

Mosaico Mexicano, arreglo de Orefiche, por la orquesta «Encanto». Solo de violín y órgano por Emilia Estivill y Rafael Morales. «Enamorada», de Agustín Lara, por Hilda Salazar «Nunca me quisiste», de Lecuona por Madía Ruiz; «Siboney», por Hortensia Coalla y Fernán Flor; «Fox» por Armando Mario y Grecia Dorado; «El Frutero» por Margot Alvariño; Fox de «La Bayadera», por Augusto Ordóñez; Canto Indio, por Maruja González y Carmen Burguete; «El nudismo en Cuba», por María Cervantes, Guyún y la Orquesta; «Nunca te olvidaré», de Ernestina Lecuona, por Esther Borjes y la autora al piano; «Rosa La China», por Carmen Burguete y «Mocaico Tropical» de Lecuona, por la orquesta.

A pesar de lo extraordinario del programa rigen los precios ordinarios: $0.40 por la tarde y $0.50 por la noche.

María Cervantes, que toma parte en las funciones de despedida de la Orquesta «Encanto», que se celebrarán hoy en el coliseo de este nombre.

Mañana estreno de «Una mujer astuta» drama muy moderno, por Mary Astor y Robert Ames.

LUNES POPULAR EN EL «MARTI»

El lunes es el día del pueblo en el teatro «Martí». Por el precio de una sola tanda, el público puede ver hoy dos obras; es decir, que sólo le cuesta treinta centavos lo que otros días le costaría sesenta. De aquí que los lunes sea ya proverbial el lleno en el favorecido coliseo de Agustín Rodríguez mantiene los fueros del teatro nacional.

Las obras elegidas para hoy son «La Habana que vuelve», el precioso y evocador sainete. libro de Castell, música de Rodrigo Prats. y «El Guapo del barrio», de Julito Díaz.

Precios: luneta $0.30,, butaca $0.20, tertulia $0.10, toda la función.

Mañana, beneficio de la valiosa artista Lolita Berrio, con un programa de extraordinarios atractivos. Se estrenará una revista de Sánchez Arcilla y el maestro Pratts titulada «Nuestro teatro» y un sainete de Agustín Rodríguez titulado «Carne y pescado» y habrá una gran sesión de «variedades» con números por las hermanas Milanés, Blanquita Bárcenas, R. Espigul. hijo. etc.

El viernes «María la O.», por Caridad Suárez y Marcelino del Llano

A propósito de Caridad Suárez diremos que ensaya activamente «Celilia Valdés.

DIA DE LOS NIÑOS AFICIONADOS EN EL «NACIONAL». 20 Y 10 CENTAVOS LA LUNETA

The Theatrical Ten Cents Company presenta esta noche junto con su gran programa de variedades y películas, concurso de Aficionados Niños, entre los que el público puede juzgar verdaderas esperanzas del arte. Hay inscriptos niños que tienen risueño porvenir en el teatro.

En el programa figuran números individuales por toda la Compañía y por última vez el gran sketch «Estragos del Opio», pantomina lírica que ha tenido gran aceptación. En la pantalla se exhiben las admirables películas «Tobillos de Oro» por Sue Carrol y «Batacián Universitario», dos superproducciones cinematográficas que figuran entre lo mejor

Muy pronto habrá ópera en el Nacional, sin alterar los precios de 20 y 10 centavos. Nos referimos a la ópera bufa «Teresita» original del Maestro Muguerza.

Después: «La fiesta de las Tiples» con diez tiples en el programa Este espectáculo lo organiza Carlitos Santos, en su función de beneficio.

Anúnciese en el DIARIO DE LA MARINA

GACETILLAS

NEPTUNO—Mata Hari por Greta Garbo.

Desde el viernes se exhibe en Neptuno a teatro lleno la gran película de la Metro Goldwyn «Mata Hari» que interpreta Greta Garbo, Ramón Novarro y Lionel Barrymore. «Mata Hari» se vuelve a exhibir hoy en los turnos de 2 y media, 5 y media y 9 y media, con la comedia «Baños a la turca» completándose el programa con Noticiario Metro y «Emma» por Marie Dresler que se proyecta a las 4 y 8 y media: 20 centavos luneta entrando a cualquier hora, tanto por el día como por la noche, la función es continua. «Hollywood al desnudo» el miércoles. «Así es Nueva York» y Luisa María Morales el Jueves y «Dos segundos» el sábado.

REGINA.—Espuma de Champán.

Lunes extraordinario, de tal puede reputarse el de hoy por el monumental programa seleccionado para ofrecerlo como obsequio a la legión de damas que es asidua del Teatro Regina. Los precios no se alteran a pesar de las dos grandiosas producciones presentadas. 10 centavos damas y niños hasta las 7.30 y 20 centavos los mayores después de esa hora. Tertulia 10 centavos. He aquí el programa: Revista sonora de asuntos mundiales, «Espuma de Champán», comedia en dos partes. «Tonto volador» cartón «El Divino Instante» maravilloso drama social de humano y profundo argumento con Ann Harding y «El pasado no muere» con la esplendorosa Constance Bennett. El jueves estreno de «Mata Hari» que se exhibirá a precios corrientes, en los turnos de 3,5 y 7 y 10 y media..

RIALTO.—El divino instante.

El programa de hoy es verdaderamente excepcional. Pedro Valcárcel en sustituible administrador del cinema de las damas, siempre atento a los gustos exquisitos de sus bellas concurrentes, combinó con indiscutible habilidad un formidable programa. «El divino instante», maravilloso drama social de intenso y humano argumento, filmado por Ann Harding y Lawrence Olivier y «El pasado no muere» doloroso romance de dos corazones esclavos del amor. con la genial Constance Bennett. Además «Espuma de Champán» comedia en dos partes, «Tonto Volador» Cartón y Noticiero sonoro número 70 Precios 20 centavos luneta y preferencia a cualquier hora. El jueves a las 3, a las 5, a las 7 y las 10 «Mata Hari» por Greta Garbo y Ramón Novarro..

ACTUALIDADES.—Don Yankee y Variedades.

Hoy presenta un magnífico programa este simpático teatro un regio Show a las 5 y media y 9 y media, tomando parte «Las Hermanas Milanés» bellísimas bailarinas; Maruja and Henry en sus bailes de salón; Luis Milanés y el cuerpo de baile al final un soberbio cuadro titulado «Tango Manía» por todo el conjunto, en la parte cinematográfica se exhibirán las cintas «Don Yankee» por Richard Talmadge, «Maridos Ciegos» por Belle Bennett, el miércoles por fin será el día de los aficionados donde podrán lucir sus cualidades todas las futuras estrellas teatrales. Precios como siempre 15 centavos luneta y 10 centavos tertulia. mañana en la pantalla «El testigo oculto» y el miércoles «Ex Señora» por Ruth Chatterton

RIVIERA.—El hijo del destino.

En las tandas de las 5.15 y 9.45 se estrena la producción de Greta Garbo y Ramón Novarro titulada «Mata Hari», revista y comedia. A las 8.15 «El hijo del destino» por Ramón Novarro. Mañana martes, por ultima vez «Mata Hari» y «Alama libre» por Norma Shearer y Clark Gable. El miércoles y jueves «El pecado virtuoso» por Kay Francisc y Walter Huston. El viernes «El alma del barrio» por Dickie Moore.

TRIANON.—Hollywood al desnudo.

En las tandas de 5.15 y 9.45 se proyectará por última vez la cinta de la genial actriz Constance Bennet, titulada «Hollywood al desnudo». En la tanda de 8.30: Helen Twelvetrees en «El dolor del despertar». Mañana «El Angel Azul» magistral obra de Marlene Dietrich y Emil Jannings. Sábado y domingo: «Mata Hari».

CUBA.—Demonios del aire.

Exhibe hoy lunes las más grandes producciones de la Metro «Demonios del Aire», por un notable y escogido grupo de estrellas, Clark Gable, Wallace Beery, Conrad Nagel, Dorothy Jordán y Marie Prevost, precedida de la gran film por Norma Shearer con Lionel Barrymore, titulada «Alma libre» además un noticiario Metrotone y una comedia titulada «Limpitos y llenos de barro», estos programas se exhibirán completos en tanda de las cuatro y función de las ocho y cuarto. Por la tarde 10 luneta y por la noche 15 caballeros y 10 damas y niños. Mañana: El Dios del Mar, por Ramón Pereda, en español y Doncella particular, por Nancy Carroll.

MAXIM.—El testigo invisible.

Presenta hoy en su turno de las 8.30 un variado programa. El estreno de la soberbia producción de la Columbia EL TESTIGO INVISIBLE, cuyos protagonistas principales son Una Merkel, William Collier Jr. y Zasu Pitts; la reprise de la grandiosa producción en español EL CODIGO PENAL, cuyos protagonistas principales son Barry Norton, María Alba y Carlos Villarías. También se exhibe una variedad musical.

GONZALEZ MARIN, BRUJO DE TODAS LAS LUNAS

Re-creador llamo Benavente a González Marín., este «brujo de todas las lunas», según expresión feliz de otro gran escritor Y en realidad le ha tocaro re-crear en nuestro tiempo la secular faceta del romancero primitivo, cantor de todos los caminos, sembrador generoso de sentimientos y lirismos en todas las glebas del mundo.

González Marín no es sólo un intérprete genial y único de la poesía. Estamos frente a un verdadero complementador del verso. En su boca el verso se perfecciona. como si él le diese el complemento de emoción que le falta. Lo hemos de observar en sus magistrales recitaciones de poetas antiguos y modernos.

A tal grado llega el arte de González Marín que en cierta ocasión, para ponerle a prueba, Alberti le escribió unas «nanas» verdaderamente difíciles de interpretar por su propia simplicidad. Pues bien, González Marín obtuvo en ellas el mayor éxito que cabe esperar, transformando en un verdadero cuadro de ternura e ingenuidad las brevísimas estrofas de una canción de cuna

Sólo cuatro recitales dará González Marín en el «Payret», a partir del jueves. Se han señalado precios a tono con la situación: $1.00 la luneta.

José González Marín.

RADIO Y ELECTRICIDAD

Por ALBERTO GIRO

TRASMISIONES PARA HOY

ESTACION C M C Y
Radioteatro «Ideas Pazos»
1.360 Kilociclos

De 9 a 10 p m. El Radioteatro «Ideas Pazos» presenta la graciosa y divertida comedia de Sebastián Avilés, titulada «El Retrato de mi Mujer», interpretada por la Compañía que dirige el popular actor Alejandro Garrido y de la que es primera actriz la celebrada Pilar Fernández

Los intermedios serán cubiertos con un exquisito programa musical el cual estará a cargo de la orquesta de Cámara del Radioteatro «Ideas Pazos», que dirige la admirable pianista Blanquita Sainz.

ESTACION C. M. C.
840 Kilociclos.

10.20 a. m. Canto, Orquesta y Son.
6.45 p. m. Acebal y del Campo.
8 p. m. Cadena Nacional. La Orquesta Encanto ejecutará el siguiente programa:
1—How nice of love. Fox
2—Otro vez, son. Tomás Ríos cantante.
3—Solo de violín, por el Profesor Joaquín del Río.
4—Cantos de Cuba. Mosaico. A Orefiche (A petición).
5—Tell me while weas Dancing. Fox. G. Bruguera. Cantante.
6—Recuerdo. Arreglo especial.
8.30 p. m. Cadena Nacional. Orquesta Ignacio Cervantes. G. Roig. Director, señora Zoila Gálvez, soprano concierto patrocinado por la compañía Cervecera Internacional «La Polar».
1—En el jardín de una Pagoda China. Ketelbey.
(Escena característica).
2—Serenidad. Romanza. A. Guerra soprano Zoila Gálvez.
3—Vals Pathetique. Barón.
4—Gondoliera. Capricho. Maszkowky.
5—The Beautiful blue Danube. Vals de Concierto Straus. La Forge. Soprano Zoila Gálvez.
9 p. m. Hora Oficial (Observatorio Nacional).
9.01 p. m. Selecciones musicales, canciones populares y de éxito.
9.30 p. m. Concierto de la Orquesta Ignacio Cervantes. Director Gonzalo Roig. Soprano Zoila Gálvez
1—I Guarany. Obertura. Gómez.
2—Strana. Melodía. Piridelle. Soprano Zoila Gálvez.
3—L-Amicco Fritz. Intermezzo. Mascagni.
4—El Cabo Primero. Romanza. Caballero. Soprano Zoila Gálvez.
5—La Condesa Maritza. Selección Kalmann.
10 p. m. Orquesta y Son Sinsonte de Oro.

ESTACION C M A P
680 Kilociclos

6 p. m. Música amena para el te.
6.30 p. m. Raúl Domínguez, tenor.
7 p. m. Música para la comida
7.45 p. m. Noticiario en inglés.
8 p. m. Un poco mejor que lo mejor.
8.30 p. m. Programa de música armónica.
9.30 p. m. Programa sinfónico.
10 p. m. Alto voltaje.
10 y 30 p. m. Síncopa de la I. R. C.

ESTACION C M B C
965 Kilociclos.

11 a 12 p. m. Música variada.
1 a 2 p. m. Sexteto Habanero.
2 a 3 p. m. Canciones cubanas y mejicanas.
3 a 5 p. m. Silencio.
5 a 6 p. m. Cuarteto Venus de señoritas.
7 a 8 p. m. Música española.
8 a 10 p. m. Belisario López.

ESTACION C M C Q
780 Kilociclos

12 a 1 p. m. Septeto Nacional
1 a 2 p. m. Orquesta Lincoln.
2 a 3 p. m. Variedades musicales
6 a 7 p. m. Septeto Habana.

ESTACION C M C R
1325 Kilociclos

De 6 a 7 p. m. Películas.
De 7 a 8 Programa comercial
De 8 a 9 Programa a cargo de los señores Gilberto Meyer, Jorge Rambla y Miguel A. Royé.
De 9 a 10 Hora Comercial.

ESTACION C M B Z
1010 Kilociclos.

A las 9 a. m. Música selecta, noticias sociales y teatrales.
A las 12 m. Hora Oficial. Estado del tiempo.
Programa a cargo de la Orquesta Tropical.
A las 4 p. m. Música variada.
A las 6 hora de música variada.
A las 6.30 Charlas para los niños a cargo de Isabel Monte del Monte.
A las 8 p. m. Música amena.
A las 9 p. m. Programa a cargo de la Orquesta de los Hermanos Castro. canciones y boleros por Domingo Garrido.
A las 10 p. m. Música variada, noticias mundiales.

ESTACION E A Q MADRID.
España 9860 Kilociclos 30.40 Mts

A las 6.30 p. m. hora de la Habana).
1—La dolores (pasodoble) 2—La Mantilla Española (capricho) 3—Tambourin Chinois (violín) 4—Thais. (Meditación).
A las 6.45 p. m.
RADIO CRONICA (Noticias de España etc. etc.)
A las 7. p. m.
1—La del soto del parral. 2—Los mosqueteros grises (romanza). 3—La Bohemia (selección). 4—La Volta da festa (canción). 5—Muñeira (canción) 6—Paca la telefonista (canción). 7—Paca la telefonista (schotish).
A las 7.35 p. m.
Conferencia
A las 7.40 p. m.
Música frívola (mecánica).
A las 8 p. m.
Fin de la emisión con el Himno de Riego.

HOTEL ALAMAC
Broadway y Calle 71
New York

Es, desde hace años, el hotel preferido de todos los cubanos, por su edificio a prueba de incendio, su gran confort su cocina criolla. y el ambiente de «hogar» que en él se respira

Estas circunstancias lo hacen el sitio ideal de residencia de todas las familias cubanas que visitan ésta ciudad así como de los más conocidos hombres de negocios de Cuba, de señoras que se ven obligadas por cualquier motivo a viajar solas, de jóvenes estudiantes en los Estados Unidos y de señoritas colegialas.

En el piso tercero se hallan instaladas las oficinas del DIARIO DE LA MARINA con un salón de descanso y lectura a la disposición de todos los cubanos

Los intérpretes del Hotel estarán en los muelles y estaciones a la llegada de los vapores y trenes

Cuartos con baño desde $3.00 diarios y $75.00 mensuales. Además la Dirección está dispuesta a estudiar arreglos especiales con los clientes.

Para más informes y solicitud de presupuestos dirigirse a:

Mrs. Evangelina Agüero
Gerente Hispano

Hotel ALAMAC
Broadway & 71st. Street,
New York
CABLE ALAMACOTEL,
NEW YORK.

CARTEL DEL DIA

MARTI. — Lunes popular. «La Habana que vuelve» y «El guapo del barrio».

POR LOS CINES

CAMPOAMOR. — A todas horas. «La cautiva rubia» (estreno) y comedias.

ENCANTO. — A todas horas: «Fiscal del Estado», con John Barrymore. A las cinco y media y nueve y media, presentación de Emilia Estivil y Rafael Morales.

NEPTUNO. — Matinée y noche: «Mata Hari» y «Roma».

NACIONAL. — A todas horas: «Tobillos del oro», el batacián universitario y número de variedades.

RIALTO. — «El divino instante» y «El pasado no muere».

RIVIERA. — «Mata Hari» y «El hijo del destino».

TRIANON. — «El dolor del despertar» y «Hollywood al desnudo».

REGINA. — «El divino instante» y «El pasado no muere».

OLIMPIC. — «El criminalista» y «Sombras trágicas».

CUBA. — «Demonios del aire» y «Alma libre».

ACTUALIDADES. — «Maridos ciegos», «Don Yankee» y números de variedades.

Encanto
El Teatro mas fresco de la Habana
HOY
R.K.O RADIO PICTURES presenta a
JOHN BARRYMORE
con HELEN TWELVETREES
Mary DUNCAN y Wm. BOYD
FISCAL DEL ESTADO
—STATE'S ATTORNEY—
5½ y 9½
DESPEDIDA DE LA ORQUESTA ENCANTO
con el concurso de
Emilia ESTIVIL - Rafael MORALES
Augurio ORDOÑEZ Maria CERVANTES
Maruja GONZALES - GUYUN
Ernestina LECUONA - Esther BORGES
Maria RUIZ - Carmen BURGUETTE
Hortensia COALLA
Margot ALVARIÑO
Armando MARIO
Nena PLANAS - Grecia DORADO
Hilda SALAZAR

Un supervisor acusa a otro de coacción

El teniente Labandera quiere que un Inspector Médico deje sin efecto una multa. Denuncia

El doctor Luis Ponce de León, inspector médico de Bromatología de la Jefatura local de Sanidad de La Habana, según consta en un informe oficial rendido al secretario del ramo por el teniente Nemesio Rodríguez, supervisor del Negociado de Casas y Establecimientos, acusa de coacción al teniente del Ejército José Labandera, supervisor del Negociado de Material de la Dirección de Sanidad, quien le ha indicado por dos ocasiones dejara sin efecto la multa impuesta al señor Alfredo Prieto, propietario de una fábrica de pastas alimenticias situada en la calle Zanja número 96, esquina a Marqués González.

Dice el teniente Rodríguez que habiendo el señor Prieto realizado las obras que el Departamento le ordenó, procedió a la apertura de la referida fábrica que se encontraba clausurada, comisionando al doctor Ponce de León para que girara periódica inspección a la referida industria, a fin de que cumpliera el Decreto presidencial número 530 de 30 da Mayo de 1931. Agrega que el 21 de julio último comprobó al referido inspector médico, había sido abierta una puerta del fondo de la fábrica, dando acceso a un rastro de automóviles, así como otra puerta, por lo que se le impuso una multa y se le dió un plazo de diez días para que cerraran esas comunicaciones. El día 8 de los corrientes, inspección girada por el teniente Rodríguez, en unión del inspector señor Carlos Martín pudo comprobar que las obras ordenadas no se habían realizado.

Agrega el Supervisor de Casas y Establecimientos, teniente Nemesio Rodríguez, que su compañero de armas, teniente Labandera, llamó a su despacho al inspector, doctor Ponce de León, pidiéndole dejara sin efecto la multa; llamándolo nuevamente, hace pocos días, encontrándose presente, en la oficina sanitaria, el señor Prieto, quien alegó que el anterior dueño le había dado $300.00 a un individuo, el cual le ha amenazado con clausurarle la fábrica pues cuenta con la amistad de varios inspectores de Sanidad.

Dada la insistencia del teniente Labandera, en coaccionar al doctor Ponce de León, es por lo que el teniente Rodríguez ha elevado el extenso y documentado informe que consignamos para conocimiento del señor secretario, quien resolverá.

LA EPIDEMIA PALUDICA DE PINAR DEL RIO

El director de Sanidad recibió ayer un telegrama del doctor Angel Gregorio y Alayo, inspector médico que se encuentra combatiendo la epidemia de 25.000 atacados de Malaria de la provincia de Pinar del Río, recomendando se solicite de la Secretaría de Guerra y Marina la debida autorización para utilizar nuevamente un cañonero de la armada nacional con el propósito de visitar los lugares de la costa donde mayor número de enfermos existen, pudiendo al propio tiempo repartir la quinina, medicamentos, desinfectantes, etcétera.

HABANERAS

BELLEZAS DEL HOGAR

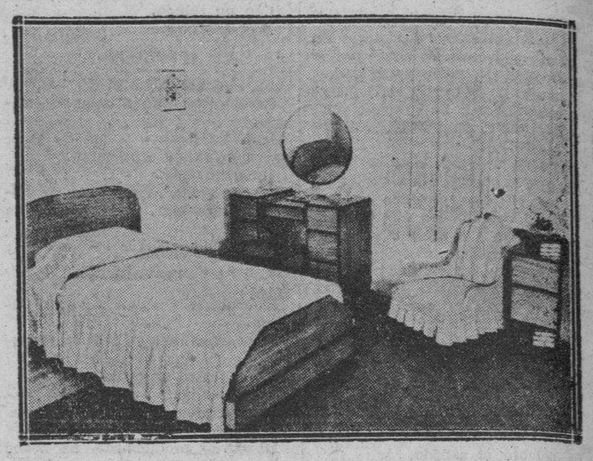

CUARTO PARA JOVENCITA

El estilo moderno es el que más furor está haciendo entre el elemento joven.

El grabado representa un juego de cuarto sencillo para jovencita, en caoba natural, con líneas de esmalte negro, fabricado por la casa Santa Cruz, en Galiano 95.

La pared de la habitación está tapizada con papel formando cuadros en color turquesa, y dibujos de florecitas en tono beige con carmelita y salmón sobre un fondo color arena.

Las cortinas de las ventanas son de celanesa color arena, y las colgaduras sobrepuestas en tela de rayas del mismo color, combinadas con rosa y salmón.

La alfombra es de un gris azuloso y la sobrecama es de tafetán color salmón.

Es necesario, al pensar en amueblar una habitación para los jóvenes, escoger los colores alegres y de tintes duraderos. Los muebles, aunque sean sencillos, deben tener el aspecto elegante y fuera de toda frivolidad.

También pueden decorarse estos muebles con medallones de asuntos arquitectónicos, o paisajes campestres, en tonos carmelita-rojizo con las líneas color beige-rosado y sombra azul.

Las cortinas pueden cambiarse por cretonas de cuadritos en carmelita-rojizo, salpicadas de florecitas alegres en los tonos rosa y salmón.

CARTAS DE PARIS

Los detalles de la moda son sumamente interesantes, pues los couturiers no acaban de ponerse de acuerdo en lo que se refiere a la línea del talle.

Aunque ya terminaron las exposiciones en París, parece que aun no se ha determinado cuál será verdaderamente lo que más aceptación tendrá, si la línea alta que ha sacado **Vionnet y Mainbocher**, o la que presentó **Molyneaux** dos dedos más bajo que la línea normal de la cintura, lo mismo que **Bruyére** y **Patou.**

Lucile Paray, la maravillosa artista, usa la línea alta para trajes de noche y en la cintura para los de calle.

Siguen las túnicas predominando en modelos largos y cortos, estilo griego. También las hay hasta la rodilla, como los trajes rusos, en fin, una variedad, que hay dónde escoger.

También en los cuellos se ve la tendencia a los estilos antiguos, como golas, etc.

En los abrigos y trajes de lana, **Bruyére** los presenta con adornos y bordados en felpa que han tenido gran aceptación.

Para los trajes de sport los adornos que más se ven en el cuello y la cintura, son unas borlas de tres colores que le dan un toque alegre muy original.

CURIOSIDADES

Existía en Argelia un taumaturgo árabe que vivía en las montañas del Atlas y a quien iban a consultar desde las poblaciones más lejanas. Curaba a los enfermos y jamás sobre su rostro se dibujó una arruga, a pesar de los numerosos inviernos transcurridos que acusaba la nieve que cubría su cabeza blanca.

Su secreto, empero, no podría ser más sencillo, o por lo menos éste era el que daba a cuantos le preguntaron. Consistía en colocar un puñado de garbanzos en una jofaina de agua, dejarlo todo expuesto al rocío de la noche, y luego, con dicha agua, lavarse la cara por la mañana.

QUEDAMENTE...

Me la trajo quedo, muy quedo, el Destino;
y un día, en silencio, me la arrebató;
llegó sonriendo; se fué sonriente;
quedamente vino;
vivió quedamente;
queda... quedamente desapareció!

Amado Nervo.

MENU DEL DIA

Almuerzo	Comida
Cocktail de frutas.	Grape fruit.
Pisto de huevos.	Crema de tomate.
Cabrillas Colbert.	Croquetas mixtas.
Filet Mignon.	Pargo a la criolla.
Ensalada de coliflor.	Pollo asado con vino blanco
Dulce de naranjas.	Ensalada de habichuelas.
	Flan de piña.

RECETAS

Madeleines

Se pesan cuatro huevos y se pone la misma cantidad de azúcar, la mitad de mantequilla y lo mismo de harina de Castilla. Se baten bien las yemas con el azúcar, luego la mantequilla. Las claras de huevo se baten como para merengue y se unen a las yemas, luego se agrega la harina con 1 cucharadita de levadura, media de vainilla y 1 cucharada de cognac, sin batir se une bien todo y se pone en un molde sobre un papel engrasado de mantequilla al horno moderado durante 10 minutos.

M. R. de FONTANILLS.

CELEBRO SESION AYER LA UNION DE REZAGADORES

Celebró sesión ayer, en sus salones, la Unión de Rezagadores, bajo la presidencia del señor Belarmino Cosío. Actuó de Secretario el que lo es en propiedad, señor José R. Muñiz.

En la sesión se dió comienzo a la reforma del Reglamento, habiendo quedado aprobados los nueve primeros artículos del mismo.

Debido a lo vanzado de la hora, la Junta quedó aplazada para el domingo día 2 del entrante mes.

Las defunciones ocurridas ayer en la Habana

HASTA LAS 4 P M.

Moisés Eskenari, blanco, dos meses, San Ignacio 47, entero colitis; Ana Luisa Eng, blanca, 9 días, Bernaza 20, gastro enteritis; Humberto Martínez, mestizo, 38 días, Factoría 106, acidosis; Joaquín Barrera, blanco, 24 años, Sanatorio La Esperanza, tuberculosis pulmonar; Fany Skenaris, blanca, 11 meses, Hospital Mercedes, pielitis; Felipe Valdés Valdés, blanco, 3 y medio meses, C. Beneficencia, heredo-sífilis; Regla García, blanca, 23 años, Sanatorio La Esperanza, tuberculosis pulmonar; Fidelia Peraza, blanca, 22 años, Sanatorio La Esperanza, tuberculosis pulmonar; Arturo Rico, blanco, seis días, Hospital de Maternidad, debilidad congénita; José M. Fernández blanco, 33 años, Cerro 440, asistolia; Mario Seijón, blanco, 17 años, F, entre 21 y 23, tuberculosis pulmonar; Emilia Delgado, blanca, 79 años, Párraga 3, arterio esclerosis; Angela Vicent, mestiza, 54 años, Curazao 1, bronconeumonía; José A. Valencia, blanco, 40 años, Matanzas sin número, tuberculosis pulmonar; Ana María Jiménez, blanca, 36 años, Sanatorio La Esperanza, tuberculosis pulmonar; Zenaida Rodríguez, negra, 2 años, Cresp 30, bronconeumonía; José Alvarez, blanco, 63 años, Asilo C. Machado, arterio esclerosis; Rolando Fernández, blanco, 10 meses, Maceo sin número, neumonía.

M.E.C.D. 2016

Para Ganar Fuerzas

En la edad avanzada generalmente sobrevienen estados de flojedad y cansancio que impiden disfrutar de la vida sosegadamente. En estos casos, la

PREPARACION DE WAMPOLE

tónico de propiedades nutritivas y vigorizantes, ayuda poderosamente a recuperar la energía. Antes de las comidas, estimula el apetito, facilita la digestión y es asimilada hasta por el estómago más delicado.

Eficaz en Verano y en Invierno

Respaldando a cada hombre

RESPALDANDO a cada hombre, a cada familia y a cada hogar, está el Banco, el custodio fiel de las fortunas, el consejero y amigo de aquellos que saben prever el porvenir y separan algo de los recursos de hoy para conjurar las posibles emergencias de mañana.

The Royal Bank of Canada

IMPRESIONES DEL CENTRAL CHAPARRA

APERTURA DE CURSO

En notas pasadas dijimos que pronto darían principio las clases; hoy lunes doce abrió sus puertas el centro de enseñanza «José de la Luz y Caballero», hermoso centro cultural que enorgullece a este central.

Nuestros ojos han visto la cadena interminable de educandos ataviados con sus uniformes, llevando con ligo el porta-libros.

Esta es una nota que mucha satisfacción nos causa al reseñar la, pues se trata de algo grandioso, del porvenir de esos niños. Cultivar la mente es el mejor don que le pueden legar sus padres, de ahí proviene la preparación del niño que trae quizás acarreada futuras esperanzas.

Esta impresión que motiva en mí verdadera alegría, la traigo muy gustoso a mis notas, pues veo que en el inmenso horizonte se anidan para ese número considerable de educandos las mayores probabilidades de éxito.

¡Queridos niños, proseguid la hermosa senda de la enseñanza, pues en ella encontraréis el más provechoso de los ideales!

EL TORNEO DE TENNIS

Podemos decir que esta es una semana de plácemes para Chaparra. Se inicia por una parte con la nota que encabeza este escrito, muy positiva y valiosa por cierto. La otra, se trata de una competencia dentro del campo de los deportes y no deja de tener importancia para la localidad.

Llevo en este central más de una década de años, y esta será la primera vez que presencie un torneo de tennis. Las parejas que tomarán y con trofeos para los vencedores. Esta feliz iniciativa la debemos, como dije ha unos días, al incansable y entusiasta sportman Mr. George Gray, activo Jefe del Departamento Comercial, quien nos ha dispensado toda clase de atenciones. Pues bien, amantes lectores, hoy lunes doce dará comienzo el campeonato de tennis Las parejas que tomar n participación en el mismo ser n las siguientes: Mr. George Gray y Mr. Hunter Hicks Mr. R. B. Wood y A. N. Rodríguez; Mr. A.R. Wood y Sr. Juan García, Mr F. Mallen y señor Alberto Queral Dr. Ernesto Molinet y J. D. Rodil. Oportunamente enviaré a este rotativo el resultado de las partidas.

Después que se terminen los dobles, dará principio a la lucha de single. Tres bonitas copas han sido donadas por importantes casas comerciales de la Habana, gestión esta la que se debe a su iniciador.

Podemos decir que Mr. Gray es el alma de esta competencia de tennis y a quien debemos dedicar en todo momento nuestros elogios y reconocimientos.

PROXIMO ESTRENO

Para el domingo veinticinco de los corrientes están anunciada en esta localidad la joya cinematográfica que lleva por título «La Flota Suicida», cuyo protagonista es el conocido actor Bill Boyd secundado por un grupo admirable de estrellas de la pantalla. Todos conocen a este artista que ha desempeñado siempre admirablemente sus papeles. Creemos que con el sólo anuncio de que toma parte en esta película el principal actor de la famosa cinta «El Botero del Volga», es suficiente para esperar un lleno. Así lo deseamos.

VISITANTES

En días de la semana que acaba de pasar, tuvimos el gusto de saludar en este central, a un estimado matrimonio. Trátase de los esposos señor Angel Bruzón, colono con residencia en el central Palma, y su esposa la señora Inés Curbelo de Bruzón. Pasaron sólo dos días en Chaparra en la residencia de sus familiares, los esposos Lavernia-Curbelo.

Que su estancia entre nosotros les haya sido muy grata, son mis mayores deseos y con estas líneas va mi saludo de despedida.

SALUDO.

Procedente de la Habana ha llegado a esta finca azucarera el joven amigo señor Sidney Batista, auditor de esta compañía.

Varios días pasar aquí atendiendo a las ocupaciones del puesto que desempeña. Mucha satisfacción siente este amigo al venir a Chaparra, pues en ésta reside toda su amante familia.

Mucho nos place verlo por estos lares donde sabe se le aprecia y distingue. Bienvenido.

SRTA. ANTONIA GARCIA

Hemos sabido que una buena amiga fué víctima de una fuerte quemadura. Me refiero a la señorita Antonia García, prometida de nuestro buen amigo el señor Manuel Pérez, diligente y antiguo empleado de la oficina Central. Encontrándose en su hogar tuvo la mala suerte que le cayera en un pie agua hirviendo. Con la rapidez que requería el caso fué trasladada inmediatamente al hospital donde fué asistida solícitamente.

Por su total y completo restablecimiento formulo votos.

OPERADO

Llega hasta mis oídos la nueva de una feliz operación, practicada en el hospital Calixto García, de la Habana, a una señora de esta localidad mtuy estimada. Me refiero a la señora Hortensia Pérez Malo de Molina, que ha cortos días salió para la urbe capitalina en unión de su hijita Hortensia, nota ésta que dí a conocer a mis lectores oportunamente.

Mis mayores deseos son que pronto sepamos en ésta que su estado de salud es completamente satisfactorio.

NOMBRAMIENTO

Hace breves días que fué nombrada secretaria de Mr F. D. Quigley Superintendente de Utiles y Materiales, la señora Eloina Melendreras viuda de Rivas. Actualmente está en el desempeño del puesto que le ha sido confiado.

Mucho nos alegramos de esto deseando a la estimada señora éxitos en su empleo.

BASE BALL

El domingo once dió comienzo una nueva serie de base ball en este central, pero este primer juego fué un verdadero mundo de carreras. Una de las novenas contendientes hizo en dos episodios la friolera de catorce carreras, motivo éste porque fué suspendido el encuentro en la octava entrada. Se me comunica que a pesar de todo, el domingo diez y ocho se formará un conjunto de ambas novenas para contender con los representates del Club Delicias. También hay ofertas del Club Holguín y otros conjuntos más, a esta hora en que escribimos las presentes líneas no puedo afirmar lo que está en perspectiva. Lo que sea sonará y para ello estaremos al tanto.

Hay que infiltrarle a los muchachos un poquito de pimienta a ver si los resultados son más satisfactorios en próximos encuentros.

José D. RODIL

Crónica Habanera

(Viene de la Página CINCO)

EL BAILE DEL CLUB JAIMANITAS

Un grupo de bellísimas señoritas y distinguidos jóvenes, sorprendidos por nuestro cameraman, durante el espléndido baile que se celebró la noche del sábado en el Club Jaimanitas, y el cual reseñamos ayer. De izquierda a derecha: Titi Miyares, su prometida Margarita Mendoza, María Luisa Mendoza, Reinaldo Fernández Reboull, Micaela Freyre y Elisin Argüelles.

DE VIAJE

El próximo viernes embarcará hacia Nueva Orleans, el joven Alfredo de Castro y Pérez Vento.

En aquella ciudad cursa sus estudios de Derecho en la Universdad de Tulane, habiendo obtenido altísimos honores durante el curso pasado.

SANS SOUCI

El sábado y ayer, domingo, se vió «Sans Souci» muy concurrido.

Abundaron los «parties», reinando la mayor alegría.

Gustó mucho el «show», en el que participaron la famosa bailarina española Aurelia Celinda, y el celebrado barítono Germán Pinelli, completándose con la actuación de la pareja de rumba.

Víctor Rodríguez al frente de la orquesta «Sans Souci» continúa haciendo las delicias de los bailadores.

Para esta noche existe mucha animación, a juzgar por las mesas reservadas.

El jueves próximo será una gran noche en «Sans Souci».

Dos aspectos de la concurrencia durante el baile del Club Jaimanitas, la noche del sábado.

En el grabado inferior se encuentran sentados en la primera mesa, frente a la cámara, el señor Paco Gómez, la señora Esperancita de Cárdenas, esposa del señor Miguel Suárez, el señor Alberto Mendoza, y la señora Ana María Sánchez de Gómez. De pie: el doctor Fernando Mendoza, uno de los organizadores del baile, que se dirige hacia la mesa donde se encuentra sentada la señora Lily Longa de Arellano.

SUSPENDIDA LA JUNTA DE LA SOC. DE TORCEDORES

Debido al escaso número de torcedores que concurrió a la Sociedad de Torcedores, no se celebró la Junta General, que estaba convocada para la tarde de ayer. Debido a que mucho obreros desconocían que había sido puestos en libertad los compañeros que habían sido detenidos, creyeron que no se celebraría la Junta. El Presidente, suspendió el acto para otro día.

LOS LUNES DE SANTA TERESITA DEL NINO JESUS EN EL CARMEN

La Cofradía de Santa Teresita del Niño Jesús celebró la festividad del Séptimo Lunes en honor a la Santita con misa cantada, que interpretó magistralmente el Coro parroquial de señoritas, bajo la dirección del Maestro Ponsoda, mereciendo grandes elogios del numerosísimo concurso de fieles que a estos solemnísimos cultos asistió.

Después de la misa predicó el R. P. Fray José Vicente Director de la expresada Cofradía.

Versó el sermón sobre la preparación que debemos de llevar a cabo durante los días de nuestra vida, para alcanzar una muerte preciosa a los ojos de Dios; de la cual depende nuestra eterna salvación.

No importa tanto al hombre vivir como el saber vivir para aprender a bien morir.

Presenta a Santa Teresita como maestra en vivir para Dios en el tiempo para reinar después con El en la eternidad.

Es muy difícil aprender en un momento a bien morir, no siendo por una gracia muy especialísima del Señor.

Basta para convencernos de esta verdad, las palabras de nuestro divino Salvador, que nos previenen el estar siempre preparados para recibir la muerte, pues llega sin previo aviso como ladrón nocturno.

Exhorta a vivir vigilantes sobre la vida, para que la muerte no nos sorprenda enemistados con Dios, sino para que como amigos suyos muy queridos, nos otorgue como a Santa Teresita la vida eterna de la gloria.

Seamos como ella, virgen prudente y no necios, como las vírgenes fatuas que el Evangelio nos pone como norma de la vida para que no nos sorprenda el Esposo de nuestras almas con la luz de su divina Gracia extinguida por el pecado mortal.

Después del sermón, tuvo lugar el correspondiente ejercicio, la procesión y la veneración de su reliquia.

El lunes octavo corresponde al 19 del actual.

DAMAS ISABELINAS

La doctora Paula Coll, secretaria del Comité Antituberculoso de Damas Isabelinas, nos ruega que supliquemos a las distinguidas señoras que forman parte del mismo, su puntual asistencia a la junta general reglamentaria que se celebrará el martes a las diez de la mañana, en el salón de actos de los Caballeros de Colón, Malecón 54.

LA BODA DE HOY

En la Iglesia Parroquial de Marianao se celebrará hoy a las nueve y media de la noche, la boda de la señorita Grace York y del teniente Horacio Tabío.

Los jóvenes prometidos serán apadrinados por el capitán Horacio Tabío y la señora Aurora Valmaña viuda de York.

Testigos por ella: coronel Rafael del Castillo, comandante Casimiro Gumá, capitán José María Alonso Thomas, señor Francisco Valmaña, señor Antonio María de Cárdenas.

Testigos por él: coronel Julio Sanguily, comandante Manuel Méndez, comandante Américo Lora, doctor Pablo Mimó y señor Juan Losada.

OPERADA

La bella señorita Elena Angulo, hija del doctor Andrés Angulo y de la señora Lolita Cossío, ha sido operada de apendicitis en la clínica del doctor Reyes en el Vedado.

Practicó la operación el notable cirujano Julio Sanguily Jr.

El estado de la enferma es muy satisfactorio.

LYCEUM

El conocido arquitecto Eugenio Batista, ocupará esta tarde la tribuna del Lyceum para disertar sobre el curso que explicará en la culta sociedad con el tema «Composición especial en la Arquitectura.»

Dará comienzo la disertación a las cinco y media.

EL PATIO

Tuvo su primer día de moda anoche el simpático restaurant de Prado y Genios.

Entre el follaje tropical del típico patio habanero del siglo XIX, se congregó una selecta concurrencia que disfrutó del espléndido menú y la agradable música de la orquesta «Raymat.»

Estas noches de moda se repetirán todos los jueves y domingos pudiendo augurársele un gran éxito, como el de ayer, en que los comensales llenaron el restaurant.

ESTUDIANTES

Embarcaron para los Estados Unidos, donde ingresarán en diferentes planteles de educación los jóvenes Arturo Aballí y García Montes, Miguel y Víctor Mendoza y Kindelán, Manolo Portuondo y del Regil y Roberto Maduro y de Lima.

Edel FARRES

CAFE BUENO, TOSTADO SIN ACEITE NI BRILLO, lo vende, EXCLUSIVAMENTE el Tostadero Especial para Familias "EL FENIX". (No vendemos a establecimientos).

NEPTUNO 175, casi esquina a GERVASIO. Teléfono U-4104

SUCURSAL: 10 DE OCTUBRE 178. TELEFONO X-2783

SERVICIOS de MENSAJEROS en la CIUDAD y sus REPARTOS

El DIARIO Hablado

es símbolo de progreso y de eficiencia, y de suprema comodidad y beneficio para el radioyente y el anunciante avisado, que entrega al éter la difusión de la bondad de sus productos.

Dra. Sarah E. YSALGUE de MASSIP

Clases especiales de enseñanza primaria

CALLE 12 Y CONSULADO

Ampliación de Almendares — Telf. FO-1966

¡NO LA ENVIDIE!

Con lamentarse del calor nada se resuelve. Ya que el verano nos resulta enojoso, busquemos el necesario confort. ¿Por qué sufrir las molestias del calor cuando tan fácil nos resulta evitarlas?

UN VENTILADOR ELECTRICO

convenientemente situado, renovará las energías durante sus diarias labores y le hará más gratas las horas de descanso en su hogar.

General Electric—Westinghouse—Century.

¡Las mejores marcas! Aproveche los precios y condiciones especiales de pago, ahora en vigor.

Cía. Cubana de Electricidad

A las Ordenes del Público

Crónica de San Nicolás

San Nicolás, septiembre 1932.

BAUTIZOS

Días pasados recibieron las aguas bautismales dos monísimas niñas hijas de distinguidos matrimonios de esta localidad.

La primera, hija de los distinguidos esposos Fernández-Vázquez, y encanto de toda su familia, lleva por nombre Raquel y fué apadrinada por la simpática señorita Josefa Torres y el conocido caballero señor José Castrezana.

La segunda niña es la primogénita de los esposos Pérez-Fregre, siendo apadrinada la graciosa Josefa, que es el nombre que lleva la niña por la señora Glácida Fernández de Vázquez y el señor Manuel Vázquez.

Ofició en el acto nuestro R. P. Ramón Pérez, habiéndose visto muy concurrida por este motivo la morada de los esposos Fernández-Vázquez, concurrencia de la que pasamos a dar parte rogando nos perdonen las omisiones, siempre involuntarias.

Señoras:

Carmen Valdés de Torres, Dolores Pérez de Fregre, Regla Xenés viuda de Fernández, Isabel Mon de Fernández, Glácida Fernández de Vázquez y Luisa Hurtado Viuda de Temprano.

Señoritas:

Carmita, Fefa y Juana Torres, Odilia y Caridad Capdevila, Josefa Fernández, Blanca Olga Hernández, Angelina Capdevila, Juana M. Xenés, Ofelia Méndez, Cándida Argelia Hernández e Hilda e Irma Fernández

La concurrencia fué obsequiada con ricas pastas y licores.

Formulamos nuestros votos por la dicha de ambas criaturitas.

¿.....?

Dos parejitas muy estimadas en esta sociedad y que siempre han sido vistas muy juntitas han llamado mucho la atención en nuestros círculos sociales. Sus iniciales son C. P y M. M., de una y A. F. y M. B. de otra. Esperemos a que el tiempo se encargue de descifrarnos esta incógnita que de antemano nos resulta tan agradable.

OTRO CHISME

También llega a mí otro chismecito amoroso, ella es una ideal trigueñita y él también un joven muy simpático sus nombres nos está prohibido publicarlo, baste que el de ella es dulce hasta al pronunciarlo y el de él sus iniciales son R. V. Nuestros mayores deseos porque vean realizados sus sueños... y esperemos.

ASALTO

Ha días fué asaltada nuestra sociedad Unión Club por un grupo de jóvenes y damitas de esta localidad y del central Gómez-Mena», habiendo quedado todos muy satisfechos por lo animado que en todo momento estuvo dicho asalto. Deseamos que se repitan con frecuencia estas fiestecitas.

Félix Pérez, Corresponsal.

Señores

Anunciantes

El éxito del anuncio no depende solamente de la circulación.

Es preciso que a la vez que sea muy leído el periódico, tenga el debido rendimiento su anuncio por llegar a manos de un público con favorable ambiente para el consumo de su artículo por su situación económica.

El DIARIO DE LA MARINA

cubre una cantidad máxima de suscriptores, cuya posición económica permite la adquisición del producto anunciado.

EL EXITO DEL ANUNCIANTE ES NUESTRA GARANTIA

M.E.C.D. 2016

Editado por la Compañía DIARIO DE LA MARINA (S. A.) cuyo programa consiste: «en la defensa de los intereses generales y permanentes de la Nación cubana, de los especiales de la Colonia española establecida en la misma y de la unión y armonía entre los diversos elementos que conviven en el país». — Artículo 1o. de los Estatutos

DIARIO DE LA MARINA

FUNDADO EN 1832—DIRIGIDO HASTA 1919 POR DON NICOLAS RIVERO Y MUÑIZ—OFICINAS: HABANA, PRADO 103.—NEW YORK: 516 FIFTH AVE.

TELEFONOS: Dirección.. ..A-4151 — Administrador, Contador, Anuncios, Suscripciones .. Quejas, Talleres y Correo .. .. M-7911—M-7912—M-7913 — Jefe Redacción A-3205 Clasificados A-3338 Agencia de Marianao.. .. .. .. FO-7380

PRECIOS DE SUSCRIPCION AL DIARIO DE LA MARINA
Habana y Provincias:
Mes: $1.20. Trimestre: $3.25 Semestre: $6.25. Año: 12.00
Extranjero:
Trimestre: $4.25. Semestre: $8.00. Año: $15.00
Edición Dominical (Para el extranjero solamente)
Semestre: $3.00. Año: 6.00

VIDA MUNDIAL

El programa del Gobierno de Berlín para los obreros sin trabajo. El Canciller von Papen y Hitler frente a frente en las elecciones generales del 6 de noviembre próximo. La disolución del Reichstag

Por TIBURCIO CASTAÑEDA

Todos recordamos cómo preparó Hitler sus primeras armas políticas para atraerse a la enorme falange de obreros sin trabajo, convenciendo a éstos que los judíos alemanes atesoraban su dinero y lo llevaban a los bancos extranjeros, dándoseles un ardite que los obreros alemanes gimiesen con sus familias en la miseria.

No es asunto baladí que pueda resolverse en un periquete el dar trabajo a cinco millones y medio de obreros que no lo tenían cuando el día 5 del mes en curso se promulgó en Berlín el proyecto del Canciller Franz von Papen, al ponerle su firma el Presidente de la República alemana Paul von Hindenburg, en su casa de verano de Neudeck, en la Prusia Oriental.

El carácter más saliente de ese Decreto del Gobierno Alemán actual, que lo destaca de la labor del anterior Canciller Heinrich Bruening, es que para restaurar el Comercio y dar trabajo a los obreros que no lo tenían dispone el actual Gobierno restablecer la cuantía del comercio a su estado anterior y disminuir los impuestos industriales, en vez de abrazarse a la política anterior equivocada de aumentar los impuestos a fin de equilibrar el Presupuesto.

Proyecta el actual Gobierno dar trabajo a cinco millones cuatrocientos mil hombres y mujeres que ahora no lo tienen, valiéndose de los siguientes procedimientos.

El primero estriba en emitir los que llama ese Gobierno, Certificados de Crédito y Premios a los Obreros, hasta una cantidad de dos millones de marcos que equivalen a 476.000 pesos, con el propósito de encontrar trabajo para dos millones de hombres.

El segundo es lograr que los patronos consientan en rebajar las horas de trabajo a cuarenta por semana y que los obreros acepten una reducción en los jornales.

El tercer procedimiento que se crea consiste en realizar proyectos de Obras Públicas en que se inviertan en los primeros seis meses de 600 a 700 millones de marcos (o sean de $142.800.000 a $166.600.000) extraídos de la Tesorería General en los seis meses próximos para estimular la Industria y cubrir la suma que exija la presente crisis hasta el momento en que el Gobierno piensa desde ahora, que surgirá la prosperidad en los negocios.

Ese programa económico promulgado el 5 de Septiembre, se divide en cuatro partes, a saber: 1. Industrial; 2. Social; 3. De Crédito y 4. Financiera, que ya fueron citadas por el actual Canciller en su discurso de Muenster, el 27 de agosto último.

El doctor Hermann Warmbold, Ministro de Hacienda y Economías, es el autor de ese Programa aquí esbozado, en un análisis por él publicado sobre esas medidas transmitidas por radio, que el proyecto estaba basado en la creencia, generalizada en todo el mundo, de que la crisis comercial está terminando.

Dijo además ese Ministro que en contraste con otros gobiernos alemanes que querían luchar contra la falta de trabajo de los obreros, con proyectos de Obras Públicas que siempre fallaban, el actual Gobierno quiere estimular los proyectos de los particulares y no los del Gobierno.

El actual Ministro de Hacienda de Alemania, Conde Lutz Schewerin von Krosigk, dijo, ampliando lo dicho por su colega de Hacienda, también por Radio, que toda medida, para aumentar las contribuciones en los momentos actuales, produciría el efecto contrario, es decir, una disminución en los ingresos.

El Canciller Franz von Papen y Adolf Hitler, frente a frente

Cree Hitler que unido a los centristas podrá derrotar en el Reichstag al Canciller von Papen, al presentarse al nuevo Parlamento.

Ya en el discurso que pronunció ese jefe de los Nazi en Munich, capital de la Baviera, se burló con sorna del Canciller y tuvo el mal gusto de censurar al Presidente Hindenburg por la sola razón de que es de edad avanzada, y haciendo parangón entre su propia juventud y la vejez del Presidente; no hay para qué decir que se aplaudió ese discurso de malísimo gusto, por los Centristas, que no pueden continuar en la vida pública, sino apoyados por Hitler.

En ese discurso de Munich decía Hitler: "Los Judíos y los "Señores feudales", que así les llaman los hitleristas a los del Club de Berlín, del que son socios el Canciller von Papen y otros Ministros del actual Gobierno, creen que pueden salvar a Alemania".

Y añadió: "No os dejaremos permanecer en el Poder, aunque disolviéseis el Reichstag, pues esos viejos Excelentísimos Señores no nos quitarán el valor".

"Con el Programa de von Papen, añadió Hitler, y el de algunos de los Ministros de su Gabinete, vosotros no podeis salvar al pueblo alemán; cuando más podreis salvar a un par de Bancos de depósitos".

Y añadió Hitler: "Si se figura von Papen que nosotros los Nazi vamos a permanecer neutrales frente a su política, está engañado.

Nosotros triunfaremos, añadió Hitler y ocuparemos nuestro puesto. Nuestro Partido Nacional Socialista seguirá aumentando en número hasta que el último alemán haya despertado y abrazado la realidad".

Frente a estos discursos, un ciudadano de los Estados Unidos, Samuel Lamport, adinerado comerciante exportador de los Estados Unidos, dijo en Berlín el día 7 del corriente mes, que el pueblo alemán ha llegado a convencerse de que el programa de Hitler, lleno de frases ruidosas y al parecer furiosas, no significa nada, y fué examinado Hitler y su gente, por ese judío Lamport, para poder decir luego a los judíos de los Estados Unidos si tenía gran importancia el movimiento hitlerista, y si pudiera ser una verdadera amenaza la influencia de su partido contra los judíos, dice que está convencido de que el pueblo alemán cree que el programa de Hitler es un conjunto de baladronadas sin base alguna.

En los numerosos cablegramas publicados por este DIARIO DE LA MARINA en la semana pasada se ve el conflicto en su plenitud entre los miembros del Reichstag, de los cuales 513 están contra el Canciller von Papen y solo 32 a su favor, imponiéndose por tanto el decreto de disolución del Parlamento, que no pudo leerse por el Canciller von Papen por impedírselo el tumulto que se originó en el salón de sesiones, pudiendo solamente agitarlo desde el banco del Gobierno, entregando luego copias de ese decreto de disolución a los agentes de la Prensa.

Con arreglo a la actual legislación de Alemania habrán de celebrarse nuevas elecciones parlamentarias dentro de sesenta días.

Como el Presidente Hindenburg dispone de la fuerza pública, impondrá, mientras llegan las elecciones, el orden en todo el territorio alemán, tan perturbado por un parne más programa político que el de "a río revuelto, ganancia de pescadores".

ESCUELA DE SEÑORITAS EN DEPENDIENTES

Los tres sectores en que se divide la Academia de la Asociación de Dependientes cuentan ya un alumnado numeroso. Llenas las aulas del Departamento de Varones diurno, en igual estado el departamento de enseñanza ordinaria para niñas y la escuela nocturna de varones. La nueva escuela nocturna para señoritas cuenta ya un buen número de inscriptas. Lo que revela que esta Asociación de Dependientes es un centro bondades que no se agota. Con este novísimo departamento de enseñanza nocturna para señoritas se completa el cuadro de servicios de instrucción en la Sociedad. La mujer que lo desee o necesite tiene por la noche, de 7 a 10, Gramática, Aritmética, Lectura, Caligrafía, Taquigrafía ,Mecanografía, Inglés, Solfeo y Piano, Dibujo y Pintura. También puede cursar la carrera comercial: asistiendo a Teneduría de Libros, Contabilidad, Legislación Mercantil, Práctica de Comercio, etc., etc.

Estas enseñanzas especiales que relacionamos, se pueden cursar también durante la mañana en la Academia de Dependientes. La alumna puede escoger, pues, la hora que más le convenga. El propósito de la Asociación es prodigar la instrucción, derramar a raudales la luz de la cultura sobre las asociadas y los asociados. No se escatimará nada, ni se omitirá esfuerzo, nos dice el doctor Alejandro E. Riveiro, presidente de la Sección de Instrucción y Bellas Artes. Quien agrega: el presidente, señor Carlos A. Fernández, tiene fe en los destinos de la mujer dentro de nuestra Asociación y la Junta Directiva le secunda en sus trabajos. Por todo ello hay que suponer una gran fuerza actual en la Asociación, que la mujer debe utilizar y aumentar.

SOCIEDADES ESPAÑOLAS

JUNTAS DIRECTIVAS

Beneficencia Asturiana: celebrará junta directiva el día 20 del actual, a las ocho y media de la noche, en el local social.

Puentedeume y su Partido Judicial: celebrará junta directiva el día veinte del actual, a las ocho y media de la noche, en el Centro Gallego.

Naturales del Concejo de Villaviciosa: la Sección de Propaganda celebrará sesión.

VARIAS NOTICIAS DE LA ASOCIACION CANARIA

Prosiguen los insustituibles elementos que integran la Sección de Recreo y Adorno de la Asociación Canaria laborando intensamente por la Verbena Guajira que anuncian para el próximo sábado, día 24, de 9 a 4 de la mañana, sea la fiesta más atrayente y más completa de cuantas se hayan podido celebrar en su local social de Prado y Neptuno.

El atractivo principal de la fiesta será la apertura de la Terraza en la que estará instalado el Barrio Cubano y en el que disfrutarán los concurrentes horas inolvidables. La iluminacin que lucirá la Terraza el sábado llamará poderosamente la atención, estando a cargo de Aniecto Díaz, creador del Danzonete, y el Sexteto La Sonora Matancera, desarrollar un magnífico programa musical.

En el salón principal se encontrará el barrio americano estando los bailables a cargo del celebrado Jazz Band Los Piratas de F. Maya, quien estrenará algunos foxs que están muy en boga actualmente en los Estados Unidos.

El Comité de Damas presidido por la señora Amanda Cárdenas de Jaen prosigue cooperando con la Sección de Recreo y Adorno para que esta fiesta alcance la importancia esperada.

Las invitaciones pueden solicitarse en la secretaría de la Asociación Canaria o por el teléfono A-3564, en las horas comprendidas de 8 de la mañana a 10 de la noche.

REUNION BAILABLE PARA EL MIERCOLES 21 EN LA ASOCIACION CANARIA

Una nueva reunión bailable tendrá efecto en los amplios salones de la Asociación Canaria el próximo miércoles 21 de los corrientes, organizada por la Sección de Recreo y Adorno que servirá como propaganda a la gran Verbena Guajira que se celebrará el sábado 24 de los corrientes.

Amenizará esta fiesta un conocido Jazz Band, las invitaciones pueden solicitarse en la secretaría de la colectividad Canaria.

Ayer hemos tenido el gusto de saludar, mejorado de la dolencia que le retuvo durante varios días en la Casa de Salud Nuestra Señora de la Candelaria, propiedad de la Asociación Canaria, a nuestro distinguido amigo señor Juan Clavijo, activo Secretario de la Sección de Propaganda de dicha colectividad.

Sinceramente deseamos al querido amigo un pronto restablecimiento.

LA ACTIVIDAD EN LA QUINTA DE S. TERESA

En tan importante Sanatorio del Centro Castellano, hacen los médicos una gran labor

Siguen desarrollándose dentro de la mayor normalidad los servicios médicos en la casa de salud «Santa Teresa de Jesús», y es de notar el reiterado testimonio que diariamente reportan los asociados que hacen uso de sus derechos sociales.

La intervención del doctor Jose García Ríos, reputado cirujano, se ha patentizado en el día de hoy realizando dos operaciones: una de apendicitis y un curetaje, siendo satisfactorio el estado de las dos operadas.

El laboratorio ha rendido importante labor, habiendo emitido 90 análisis diversos en los tres últimos días.

El Departamento de Rayos X, sigue laborando intensamente y rindiendo toda la labor que le ha sido presentada, habiéndose reportado en el día de hoy 37 radiografías, y diecinueve fluorsocopías.

El doctor Abelardo Rodriguez Cuellar, que ha sido nombrado sub director de la Casa de Salud, está recibiendo numerosas felicitaciones por su designación y a la vez, por el acierto y el éxito obtenido en el tratamiento de los enfermos a su cargo en el pabellón «Fernández».

De la misma manera, la actividad desplegada por los médicos del servicio a domicilio, está siendo altamente elogiada y según el reporte facilitado se han atendido cuarenta visitas domiciliarias, que han merecido la felicitación de quienes han podido apreciar el trabajo desarrollado por los nuevos galenos que atienden esté servicio.

El DIARIO Hablado

es símbolo de progreso y de eficiencia, y de suprema comodidad y beneficio para el radioyente y el anunciante avisado, que entrega al éter la difusión de la bondad de sus productos.

RESULTARON BRILLANTES LAS FIESTAS CELEBRADAS AYER EN LAS DISTINTAS SOCIEDADES

Las celebraron los del Club Chantada y Carballedo, el Concejo de Coaña, la U. Mindoniense, los Somozanos y otras sociedades. También celebraron matinées galanas los de Cabranes y Ribadeo

Como el Cronista a Dios gracias continúa bailando el centenario del abuelo, EL DIARIO DE LA MARINA tuvo a bien saltar a la torera, todas las fiestas, romerías, verbenas y matinées que celebraron sus entrañables amigos, los gallegos y los asturianos; asturianos y gallegos que me perdonarán seguramente, pues que los abandoné en el sagrado cumplimiento del deber de concurrir al gran banquete con que la Empresa del DIARIO DE LA MARINA y sus respetables dirigentes obsequiaron en una hora toda palpitación de cariño a sus redactores, empleados y obreros. Y naturalmente, después de comer como todo un abade y de oír los discursos elocuentes de los oradores con su palabra sonora lo exaltaron, me agarré santamente al bejuco telefónico y hablé de aquesta veloz manera:

—¿El salón Tropical?—Sí, el salón «Tropical».—¿Están ahí los de Coaña? Están. Y están armando y celebrando la gran fiesta; ha comenzado por un gran banquete que presidieron los señores:

José López, Secretario de la Agrupación de Castropol, Agapito García y señora Albina García; Manuel García, Secretario social Emilio Castrillón, Presidente del Centro Asturiano; Carlota González de García, Constantino García Méndez, Presidente social; Carmen Méndez; Carmen García; Segundo Pérez, Vicepresidente de la Beneficencia Asturiana; Bernabé Fernández; Julio Méndez, José Acevez González, y Paulino Suárez, en representación de Claudio Conde.

Y eran gala, gracia y encanto de la mesa a la que concurrían todos los socios, las siguientes damas y damitas:

Petra González, Brígida Cardoso, Asunción Avarez; Divina Alvarez; Concepción Suárez; Avelina Campos; Guillermina Campos; Dora García Sandali García; Manuela González; Marian y Dora Fraga; Carmita y Esther Orizondo; Hortensia Mayate: Josefina Alvarez; Eulalia Menéndez; Celestina Gonzalez, Francisca Menéndez y otras muchas más.

A todos se sirvió un excelente menú resultando el banquete fraternalísimo.

Ahora comienza el baile. Hasta luego.

LOS MINDONIENSES

A la misma Tropical y bajo el abulo «Mamoncillos» más gente; gente elegante; entusiasta; alegre; gente bondadosa de la tierra bendita de la Alborada; los buenos gallegos de Mondoñedo, la ciudad del Obispado del Seminario.

—¿Qué hacen ustedes por ahí?

Por aquí todos buenos, gracias, y no hay de qué darlas; celebrando una fiesta papá; ahora mismo comienza el gran banquete número de los números del brillante programa:

Mesa presidencial Pedro Lorigado, Presidente social; Julián Vivero, Tesorero, Antonio Pedreira Administrador de «La Benéfica»; Ramón Geada Vicepresidente; José Ramón Otero, Secretario social; Cándido Méndez, Fulgencio López; José Lonragrela, Carmen Rouco, Presidenta del Comité de Damas y otros más. Y en otras mesas vean ustedes qué mujeres: Rosa Alfonso; Margot Loringados; Josefa Maseda de Otero; María Lorenzo; Carmen Rouco; Aurora Rouco; Pura Díaz; Carmen Vázquez; Pura Pérez; Josefina Palazuelas; María Castelo; Josefa Méndez Josefa Longarelo; Aunsión López; Carmen y María Ventosa; Josefa de Rodríguez; Julia y Elena Armada y cien más, todas elegantes, preciosísimas.

Todas y todos los que disfrutaron del banquete que culminó en una hora encantadora Cuando terminó el banquete se iniciaba el baile, que se prolongó todas las horas de la tarde resultando brillantísimo.

—¿Nada más?

—Nada más.

LOS SOMOZANOS

Cambiamos de línea. Y agarrándonos de nuevo al bejuco telefónico, hacemos conexión con los jardines de La Polar. Ayer todo bullicio, todo alegría, todo entusiasmo y fraternidad. Porque allí celebraban otras dos fiestas, españoles tan correctos, tan cultos y tan amables como los de La Aurora de Somozas, y los de Chantada, Carballedo y Sus Comarcas

El Centro Privado nos empalma con el salón «Trimalta» allí estaban, campando por su alegría y por su fraternidad los amables y bien queridos gallegos de la Aurora de la Somoza. Ya habían celebrado su xuntanza, celebrando una comida graciosa, típica, gallega, y tomaron asiento en la Mesa Presidencial Agapito Balmori; Antonio Ferire Montero; Francisco Tonau Pita, Presidente social; Fernando Sierra; Antonio Pedreira; José María Vilavoy; Salvador García; José María Rivera; José María Durán; Juan Durán, Jose Durán; Ramón Cal el entusiasta y querido presidente de la Comisión organizadora Francisco Durán Soto, el Secretario Luis Fouisa Cobián; Luis Pusa Cobián Sieiro, Celestino Alvarez Huerta; José Piñón; Manuel Fernández, Ismael del Junco, Constantino Bello y otros más.

Vaya damas y damitas: María Fresneda; Carmelina y Angelita Fresneda; Cuca Valdés; Juanita Mato; Zoila Mendoza; Carmen Pusa Cobián; Blanca Cobián; Luisa Siero; Esther Sotolongo; Carmelina Molina; Juanita Molina; Juanita Fabre; Mercedes Rodríguez; Josefa Porto de Durán; Graciela Rodríguez; Francisca González; Conchita Rodríguez de Piñón; Dulce María González; Celia Ansuar; Regina Santamarina; Gumersinda Formoso de Prieto; Pilar Rodríguez; María Rodríguez; Esmeralda de Castro y Durán; Conchita Formoso y otras muchas más.

Ya se había terminado el banquete cuando asomamos la caricatura al bejuco; por entonces, por el bejuco mismo se oían los blandos y amorosos ritmos de un son estupendo. Comenzaba el gran baile

LOS DE CHANTADA Y CARBALLEDO

El Centro Privado de La Polar nos desempalma de los de Somozas y nos empalma con los de Chantada y Carballedo, dos comarcas de las más preciosas de la bendita Galicia que llenaban el salón «Polar» celebrando otra fiesta magnífica en su gentío, en su belleza y en su elegancia; a la hora en que nos comunicamos con tan buena gente ya nabiar yantado en paz y en gracia de Dios y a la pata la llana, muy gallegamente disfrutando de las decilias de un gran banquete de excelente menú.

Lo presidieron los señores: Rogelio Caramés del Gobierno provincial doctor Alfredo Madil; doctor Rogelio Stincer; Leopoldo Vázquez; José Rodríguez, Presidente del Club Chantada; Manuel Crespo; José González Gómez; Modesto Lopez, Presidente social, Albino Alvarez y Leopoldo Vázquez.

Lo exhaltaron con su bendita gracia estas damas y damitas: Manuela López de Conde, Angelita Gonzalez de Rodríguez, María B. de Crespo, Elisa Rodríguez de Vázquez, Antonia Rodríguez, Presidenta del Comité de Damas del Club Chantada Rosario Fernández; Encarnación Lozano, María Crespo, señora Sara Godoy de Stincer y mil más.

La fiesta cerró con un gran baile digno de los de Chantada y Carballedo. Gallegos que gozan de profundas simpatías.

DOS ELEGANTES MATINEES

En otro lugar de la Tropical en el salón «Ensueño» también celebraron una elegante matinée los Hijos de Cabranes. Asistieron el Presidente Daniel Naredo del Riego. Todos los de la Junta Directiva; todos los asociados, gran número de distinguidos invitados; todos con sus distinguidas familias, de las cuales se destacaban numerosas damas y damitas, que fueron el encanto de la fiesta en cuyo reinado presidía el Comité de Damas. Se bailó durante toda la tarde al ritmo de elocuentes orquestas en la ejecución de muy selectos programas.

Los directivos los socios, los de la Comisión organizadora atendieron a la concurrencia y ay los socios en el obsequio como lo hacen siempre los gentiles asturianos del Concejo de Cabranes.

LAS MARINAS DE RIBADEO

Sin duda alguna los de Ribadeo, en conjunción fraternal con los de San Miguel y Reinante, celebraron ayer una fiesta evocadora de lo que se llama en el mismo Ribadeo la fiesta de las Marñas.

Fiesta que se vió concurridísima asistieron los Presidentes, los Directivos, los invitados y numerosas y distinguidas familias fiesta que también resultó un encanto porque en ella triunfaron por su gracia, elegancia y belleza un numeroso grupo de damas y damitas, que fueron obsequiadas espléndidamente. Se hizo música excelente; se bailó y la alegría fué caricia de los corazones en este gran día para los de Ribadeo y los de San Miguel.

LOS CANDAMINOS

—Centro.

—¿Qué hubo?

—Ahora larga, con distancia corta.

—Desempálmeme con la Polar y conécteme con San Francisco.

—Conectado.

Y en cuanto ingresé la caricatura bejuco adelante, me dijeron:—Aquí los Candaminos, la xente más guapa de Asturias la inmortal; andan por aquí deciendo que al que les da un palo le darán un peso y eso la verdad verdaderamente no sé lo que quiera decir. Por lo demás están todos encantados, la mar de alegres y fraternales, disfrutando de un menú y de la cordialidad preciosa de un gran banquete, que están presidiendo los señores: José Viña Iglesias, Presidente del Club Candamo; Manuel Alvarez Gayol, en representación del Centro Asturiano, Benjamín Fernández García, vicepresidente del Centro Asturiano; Emilio Romero, por el Alcalde de Guanabacoa; José Suárez, por la Beneficencia Asturiana, y por el Club Luarqués: José Ramón Alonso, por el Club Piloñés; Benjamín Fernández y señora; José Fernández y señora; Clestino Alvarez Huerta Secretario; Julio González y su encantadora hija; José López y señora

Están con ellos la mar de gente bien y hasta muy bien. Descúbrase y tome nota. Damas: Ana María Junyet de Alvarez; Armanda Andura de Fernández; Concepción M. de Ardura; Asunción G. de López; Luisa D. de Sánchez; Manuela R. de Cuervo; Cólia G. de López; Emilia T. Vda. de Riesco; María M. de González; Aurora B. de Menéndez; Julia P. de Villamarzo; Carmela S. de González; María A. de Fernández; Francisca L. Vda. de Martínez; Herminia T. de Guarido; Emilia G. de Lombau.

Señoritas: Anita Martínez; Emelina Fernández; María del C. López, María Riesco; Julia González; Marta Delgado; María Martínez; Aida Vijando; Manuela Martínez; Lolita Quesada; Esther Fernández; María Carreño; Omira Piard; Delia Parga; Conchita Fernández Feijo; Claudina Menéndez; Hortensia Izquierdo; Graciela Sánchez; Celia Sánchez; y Herminia Verdaso.

Señoras: María Eiriz de Dieguez; Rosa Diéguez de López; Estrella H de Alcina; Amalia A. de López; Sofía M. de López; Isolina C. de Rodríguez; Teodorina R. de Cuervo; Lola F. de Alvarez; Josefina M. de Cienfuegos; Pilar A. de López; Herminia A. de Adán; Concepción G. de González; Guillermina M. de Velázquez; Amelia Q. de López y señora de Bonet.

Terminado el almuerzo se hizo entrega de los títulos de honor que le dió lectura el culto joven Celestino Alvarez Huerta, el cual hizo entrega, por no estar presente el señor Jenaro Acevedo, se le entregó su título al señor José Suárez; otro al señor Benjamín Fernández y Suárez y otro al señor Benjamín Menéndez García.

Los titulados dieron excelentes gracias.

Y después música mujeres y flores. Una estupenda matinée.

Chachos; gracias.

CLUB CARREÑO

Telefónicamente parlando también nos enteramos de lo ocurrido en la finca Bastién, donde los del pintoresco Concejo Asturiano de Carreño celebraban la fiesta evocadora de su amado y venerado Cristo de Candas, fiesta popular en toda Asturias y en toda España.

Y como de costumbre la cosa comenzó por un banquete, como primer número de la gran fiesta Lo presidían.

Presidenta de Honor: señora María Fernández de Fernández.

Presidente de Honor: señor Anselmo G. Barroso Rodríguez.

Presidente: Ramón Díaz Rodríguez, Vice: Víctor Prendes Rodríguez, Tesorero: Ramón Fernández Fernández; Vice Manuel G. Barrosa Arrinda; Secretario: Eduardo Rodríguez Fernández; Vice: Aniceto Suárez Martínez con los Vocales: Constantino Argüelles Vega; Eduardo Rodríguez Díaz; Ramón Rodríguez Rodríguez; Victoriano Martínez Fernández, Manuel Rodríguez García; Laureano Fernández Quiros, Segundo Menéndez Fernández; Alberto Prendes Prendes; José González López y Aurelio Suárez Alvarez.

En lugares destacados los invitados: señora Vda de Ramón Pérez; Capitán Hidalgo, Presidente del Centro Asturiano don Manuel Junco, Presidente de la Beneficencia Asturiana don Jenaro Acevedo; Secretario del Centro Asturiano y señora; doctor Ataúlfo Fernández Llano, doctor Fernando Rivero; Manuel Menéndez; Pablo R. Presno; señor Miguel Roldán; señor Celestino Alvarez; señor Administrador de la Quinta «Covadonga».

Más gente; gente bonita; gente graciosa, gente con cara de rosaleda: señora María Fernández de Fernández; señora Dolores Collazo de Martínez; señora Inés López de Uriarte; señora Angélica Tapia de Candia; señora Delfina García de Fernández; señora Carmita Carol de Fernández; señora Dolores Villanueva; señora de Pérez; señora Carmen Yañez de Suárez Rodríguez, señora María Prendes de Pérez; señora Concepción Fernández Vda. de Fernández; señora María Antonia Gómez de García; señora Luisa López de López; señora Patria Fuentes de Byron, señora Teresita Alonso de Alvarez; señora Clementina Piñeiro de Arrinda; señora de Rodríguez.

Señoritas: Ofelia Fernández; Celia Fernández; Leonor Fernández; Conchita y María Eugenia García Angelina Candia Tapia; Berta Fernández; Laura Díaz; María Julia Fernández, Esther Uriarte; Lolita Yañez, Inés Fernández; Blanca Rodríguez Aida Rodríguez, María Suárez; María Margot y Carmelina García; Rosa Rodríguez; Nena Armas; Encarnación de Armas; Pilar de Armas; Angelita López; Rosita Gómez; Maruja García; Paquita Yañez; María Yañez, Adriana Collazo.

Se acabó el menú, que discurrió en medio de la alegría jocunda de todos los comensales y después un gran baile triunfal.

El señor Víctor Prendes Rodríguez, Presidente p. s r el señor Ramón Fernández González, Tesorero; el señor Manuel G. Barrosa Arrinda, presidente de la Comisión de Fiestas y el señor Secretario, Eduardo Rodríguez Fernández, dan las más expresivas gracias a todos los concurrentes a la fiesta y felicitan a la Junta Directiva por su celo observado en la organización de la Fiesta del «Cristo de Candas».

ACUERDOS DEL CLUB LUARQUES

Se reunió la Directiva del «Club Luarqués», bajo la presidencia del querido y popular presidente José Suárez, actuando de Secretario Juan Gómez, y con asistencia de gran número de vocales.

Se aprobó el acta de la sesión anterior y el balance correspondiente al mes, presentado por el Tesorero señor Ramón López.

Se aprobó el informe presentado por la Sección de propaganda y Fiestas.

Se concedieron varios socorros a luarqueses necesitados por indicación de la Sección de Beneficencia, que presentó los expedientes debidamente informados.

La Sección de Instrucción, viene desarrollando gran actividad y empeño para cumplir los preceptos reglamentarios de conceder el premio a la aplicación al niño en todos los colegios del Concejo de Luarca.

La Junta general celebrada el día 27 de julio pasado aprobó el acuerdo de la Sección de Instrucción de contribuir con 500 pesetas para la construcción de una escuela que se está llevando a efecto en el pueblo de «Villagermonde».

SECULAR LUMINARIA

Por GERMAN SANDE

DIARIO DE LA MARINA, es ya una secular Institución. Un siglo de existencia no se logra si los postulados que dan espíritu a una publicación, no responden a los ideales de una Comunidad. El anciano y remozado DIARIO, ha sabido perennemente renovarse, sin dejar por ello de sustentar los mismos principios básicos de su fundación.

La Nave que con pericia tanta guió, entre borrascas y tempestades, ora escuchando el silbar del aquilón u ora deleitándose con el musical acento de las olas, aquel venerable anciano que se llamó Don Nicolás Rivero, arriba airosa, mayestática, cual Sultana de los Mares, al puerto que se llama UN SIGLO.

Y la antorcha que una mano viril digna de la gloriosa Grecia supo alumbrar hasta la meta, (mano que primero supo blandir la espada por su Dios y por su Rey) fué recogida por otra diestra fuerte y noble, cuando plugió al Todopoderoso, llamar a su Mansión, al Anciano de corazón de infante, que iniciara la carrera.

DIARIO DE LA MARINA recibe en estos instantes el homenaje unánime de toda la sociedad cubana. Ayer tributaron al Decano, en la persona de su Director, el cálido testimonio del respeto y de la estima. El Comité en pleno de U. de Sociedades Mutualistas, representando a cuatrocientos mil asociados de dichas instituciones, testimonió al doctor José Ignacio Rivero, la gratitud a que se ha hecho acreedor por sus nobles campañas en pro de la justicia.

Triunfo espiritual, que adquiere caracteres apoteósicos en estos instantes en que el escepticismo, roe la médula del sistema social; probando con ello, que aun subsisten Institutos, que amparan las idealidades de una generación, dispuesta en todo instante a defender derechos legítimos y, si fuese preciso, a efectuar la total revisión de todos los valores.

Yo quiero que mi humilde voz se escuche en este día, para loar, cual se merece, la vieja y remozada nave, que airosa, mayestática, señorial, arriba al puerto que se llama: UN SIGLO.

La Habana, 9.15.32.

DEL PABELLON ROMAGOSA DEL DEPENDIENTES

Es amplio y magnífico y será dedicado al servicio de las nuevas asociadas inscriptas

El próximo domingo, 25 de los corrientes, será día de fiesta en «La Purísima Concepción», con motivo de inaugurarse el gran pabellón para la mujer que se denomina «Romagosa». Es este un edificio de reciente construcción, que aún permanece virgen de uso y disfrute. Ahora, con motivo del ingreso de la mujer en la Asociación, se le dota brillantemente y ya verá el lector el número de servicios que el mismo ha de encerrar.

Pabellón de tres plantas: en la primera, o sea la planta baja, tendrá un departamento para curaciones e inyecciones, otro para aplicaciones de luz alpina, diatermia, tratamientos eléctricos; otro para la consulta médica externa; otro para los gabinetes dentales; un amplio salón de espera; un salón para depositar los envíos al Laboratorio.

En los pisos segundo y tercero: se establecen salas de hospitalización. En ellas encontrará la asociada enferma habitaciones unipersonales, con servicios también unipersonales. El servicio de la acompañante se ofrecerá cuando sea solicitado por la enferma.

ASOCIADAS DEL COTORRO AL CENTRO ASTURIANO

Hemos tenido el gusto de sostener amena charla con el delegado del Centro Asturiano de La Habana en el vecino pueblo del Cotorro, le sorprendimos en los momentos en que daba cuenta al presidente de la Sección de Propaganda del Centro Asturiano de los trabajos que se vienen realizando en aquella delegación para la inscripción de asociadas al Centro Asturiano.

En este sentido el delegado se mostraba satisfecho del entusiasmo que existe entre los asociados para inscribir a sus familiares hembras en las listas del Centro Asturiano sintiéndose altamente satisfechos de la labor en este sentido.

En tal sentido informaba el delegado que esperaba que antes de finalizar el plazo concedido por la junta directiva la lista de las socias en el Cotorro fuera tan numerosa como la de los socios.

Y el presidente de Propaganda, satisfecho de los informes que recibiera, nos dijo: vea usted, cómo se labora por las delegaciones, con tan valiosos auxiliares de la Sección puede llegar muy lejos, hasta el presente me siento encantado de la labor que se viene realizando y los miembros de la Sección que no desmayan, que no se sienten fatigados cuando de servir al Centro Asturiano se trata vienen desenvolviendo sus actividades para que el número de asociadas al finalizar el presente mes exceda de cuatro mil

De Día en Día

"Eso mismo—nos escribe un viejo amigo de su padre"—se lo teníamos nosotros ofrecido a Cataluña para en el caso de que triunfásemos. Todavía era más amplia nuestra oferta. Abarcaba la restitución de todos los fueros tradicionales de la región. La misma promesa les teníamos hechas a las vascongadas. Y—cosa curiosa—los padres de los actuales "jabalíes" querían comernos a los "partidarios de Carlos Chapa" por esa parte de nuestro programa, que calificaban, por cierto de retrógrado y digno de la Edad Media."

Efectivamente, la autonomía de las regiones españolas no fué un invento salido de la reunión de San Sebastián, ni mucho menos una sugerencia genial del Premier Azaña.

Sus raíces se entrelazan, incuestionablemente, con las del Guernikako Arbola.

Hay que dar a la República lo que es de la República y al César lo que es del César.

Bolivia y Paraguay siguen batiéndose en el Chaco.

Pero como el Chaco está situado, para ambos pueblos, en donde Cristo dió las tres voces, ocurre que tanto La Paz como la Asunción se despachan a su gusto a la hora de dar noticias sobre la marcha de las operaciones, en la seguridad de que los corresponsales se dirán que vale más creerlo que ir a averiguarlo.

Bien analizado el caso, resulta uno de los pocos en que la mentira de la verdad oficial, tiene disculpa.

Inglaterra, que venía coqueteando con Alemania, se ha puesto inopinadamente de parte de Francia, protestando de la solicitud de igualdad de armamentos formulada por Berlín.

¿Motivo del cambio de frente dado por Inglaterra?

Sin duda la noticia dada conjuntamente desde la capital alemana, de haberse iniciado la construcción de otro acorazado de bolsillo.

Ya son cuatro con ese los buques de esa clase que los germanos van encargando a sus astilleros y Londres no puede ver sin sobresaltarse que Alemania se esté llenando los bolsillos de acorazados de bolsillo.

Niegan en Madrid que Azaña esté formando un trust periodístico.

No se ve, en verdad, para que quiere el Premier "Ahora", "La Voz", "La Luz" y "El Sol".

Ahora ya ¿para qué?

Tartarín de TARASCON

UN VERTEDERO ES CAUSA DE UN PROBLEMA

El Supervisor Militar de Nuevitas asegura resultar un foco de infección grave

El capitán del Ejército nacional Héctor Herrera, supervisor militar del pueblo de Nuevitas, provincia de Camagüey, ha dirigido una comunicación urgente al jefe local de Sanidad del término haciéndole saber que si en un plazo corto no procede a trasladar el vertedero a otro lugar del que se encuentra, se verá precisado a clausurarlo por su cuenta.

El jefe local de Sanidad, en comunicación dirigida al director del ramo le ha adjuntado el anterior escrito, agregando que el vertedero que es municipal, se encuentra precisamente junto al Cuartel de la Guardia Rural, siendo en realidad como muy bien dice el capitán Héctor Herrera, un atentado a la salud pública con grave perjuicio para los vecinos. Agrega que desde hace tiempo viene gestionando de la primera autoridad municipal el adaptar otro terreno para vertedero, no haciendo recibido contestación.

Según nuestras noticias el director de Sanidad se ha dirigido al alcalde municipal para que solucione el conflicto en puerta.

M.E.C.D. 2016

EL GATO NEGRO
CACHEIRO Y HERMANO

Cambio de monedas extranjeras: Pesetas, Francos, etc.

No disminuyen los aciertos de EL GATO NEGRO.- Ayer vendimos, repartido, el SEGUNDO PREMIO
1003--$6.000, lo vendió fraccionado EL GATO NEGRO.- Exhibimos la Factura y lo pagamos en el acto.

Algunas de los números que tenemos a la venta para el próximo sorteo de septiembre 25:

Entero: $13.00. Se atenderán pedidos del interior. Añada franqueo: 26 cts. entero, 17 cts, medio billete y 11 cts. la hoja.

124	1285	2097	3093	4087	5229	6078	7061	8103	9199	10054	11300	12030
155	1492	2207	3377	4156	5251	6251	7392	8134	9389	10345	11622	12064
177	1660	2272	3584	4224	5269	6326	7549	8226	9516	10385	11699	12096
322	1668	2289	3651	4368	5528	6404	7607	8269	9631	10386	11739	12296
372	1710	2448	3738	4453	5564	6468	7730	8378	9660	10399	11858	12493
526	1775	2608	3825	4570	5827	6618	7782	8471	9861	10475	11859	12701
816	1948	2914	3924	4746	5939	6908	7849	8868	9923	10698	11945	12918

Pregunte por estos números especiales: 28, 36, 111, 1932, 1313, 1616, 2929, 8088, 11024

Revendedores les damos el mejor precio.

CASA CENTRAL: Obispo 65 Tlefs. A-0000 y A-7780.—SUCURSALES: Obispo y Aguiar. Telf. M-4017 Galiano y Zanja. Telf. A-9298

Información Católica

CARTA PASTORAL QUE SOBRE EL QUINTO MANDAMIENTO DIRIGE A SUS FIELES EL SR. ARZOBISPO DE LA HABANA Y ADMINISTRADOR APOSTOLICO DE P. DEL RIO, MONS. RUIZ

(Continuación)

Mas, subiendo un poco, hay otra razón, la verdadera, para que apreciemos la vida en todo su valor infinito: valor infinito, decimos, porque mediante ella podemos llegar a poseer lo infinito que es Dios; y esto no sólo en la eternidad, sino también en el tiempo. «La vida, cuyo autor es Dios, es triple: de naturaleza, de gracia y de gloria». Es necesario que nos levantemos un poco para apreciar la vida por lo que vale en esferas más altas. (Sto. Tomás).

En un momento aciago se priva de la vida natural a una persona. El convencimiento erróneo de que sólo existe la vida natural parece ser quien deja tranquilo al homicida. En verdad, aparentemente no es mucho el daño que se hace a un individuo acortándole los días de su vida natural. Mas se debe pensar: bajo ese aspecto (y veremos después otras razones) no es de él, ni del prójimo, sino de Dios; es muy digna, dignísima de aprecio. Subamos, según dijimos antes. Esa vida natural es la raíz o debe ser la raíz de otras vidas: de la vida de la gracia y de la vida de la gloria. La natural se ordena a la vida de la gracia, como a su fin: que el hombre «fué creado para servir a Dios en este mundo», y ese servicio a Dios trae consigo la gracia. Y la vida de la gracia se ordena, como a su término, a la vida de la gloria; pues, como sigue el Catecismo cuyas son las palabras citadas: «y después gozarle en el Cielo». Es decir: Dios creó al hombre para justificarlo por la gracia en el tiempo, sirviéndole el hombre, y después hacerlo feliz en la gloria.

«No es horrible interrumpir los servicios que un hombre está haciendo en el mundo a Dios? ¿No es mucho más horrible privarlo de la vida en un momento en que quizá no está en gracia, y echarlo para siempre en el Infierno, privado de la vida natural de la vida de la gracia, de la vida de la gloria? Esto no se piensa, y la mayor parte de los hombres lo desprecia con ignorancia indigna de uno que tiene razón

¿Cuánto vale la vida de la gracia? Vale tanto cuanto vale la misma gracia, la cual es un ser divino que hace al hombre hijo de Dios y heredero de la gloria. La vida de la gracia vale «un ser divino», vale la filiación divina; vale la herencia de la gloria. La vida de la gracia vale toda la virtud y perfección que se adquiere o se puede adquirir; vale, vale toda la gloria que se puede merecer con esa perfección; vale la virtud en el tiempo, y vale la gloria en la bienaventuranza, en la eternidad, por no ahondar más en ninguno de los conceptos de la gloria y de la gracia.

Ahora bien, quien dispone de la vida natural, con un solo acto ataca a las tres: acorta los días de la vida natural, a lo cual no tiene derecho; acorta el tiempo en que se puede aumentar la vida de la gracia; y disminuye en consecuencia, la gloria que se puede obtener en la eternidad. Esto, cuando se encuentra en gracia el ser a quien se priva de la vida; que, de no ser así, baja el muerto o suicida, el cuerpo al sepulcro, y el alma al Infierno.

La vida es de Dios. Dios es el dueño de nuestra vida: El nos la dió; sólo El puede quitárnosla: «Yo mataré y yo hare vivir», dice el Señor (Deut. XXXII, 39) Oigamos lo que dice Santo Tomás de Aquino en la Suma Teológica (2a. 2ae, q. 64, a. 5, ad 3m): «El libre albedrío constituye el hombre señor de sí mismo y por eso lícitamente puede el hombre disponer de sí en las cosas que pertenecen a esta vida, la cual es gobernada por el libre albedrío. Pero el tránsito de esta vida (la muerte) a otra más feliz no está sometido al albedrío del hombre, sino a la potestad divina: por lo tanto, no es lícito al hombre matarse a sí mismo para pasar a la vida más feliz». Dentro del mismo principio está la vida ajena; pues, si al hombre no le es lícito quitarse la vida, porque no está a merced de su albedrío. más lejos está la vida del prójimo. Así, no siéndole lícito matarse, tampoco puede matar.

En la misma cuestión, y en el cuerpo del mismo artículo, el Doctor Angélico explana más la doctrina. Matarse a sí mismo es de todo punto ilícito por tres razones. Primera, porque toda cosa se ama naturalmente a sí misma; y a esto se debe que cada cosa se conserva naturalmente en su ser, y resiste cuando puede a los elementos de corrupción. Por lo cual, el que uno se mate a sí mismo es contra la inclinación natural y contra la caridad o amor que cada uno se debe a sí mismo. Segunda, porque toda parte en todo lo que es, es del todo. Todo hombre es de la sociedad, y por lo que es y en lo que es, es de la comunidad. De donde se sigue que quien se mata, injuria y perjudica a la comunidad. Tercera, porque la vida es un don divino dado al hombre y sometido a la potestad de quien mata y hace vivir; por lo cual, el que se priva de la vida, peca contra Dios; como el que mata a un siervo ajeno, peca contra el dueño del siervo, y como peca quien se apropia el precio de cosa que no le está encomendada. A solo Dios pertenece el juicio de la vida y de la muerte, según lo del Deut. (XXXII, 39) «Yo mato, y yo hago vivir».

Resumiendo, dice Santo Tomás que el suicida comete tres crímenes: contra sí mismo, por el amor que se debe; contra la sociedad, de la cual es miembro, y a la cual pertenece; contra Dios de quien es siervo y cuyo juicio usurpa. Téngase presente que, como dice el mismo Santo Doctor en el lugar citado, respondiendo a la primera objeción, el suicida con relación a sí, peca contra la caridad; con respecto a Dios y a la sociedad, peca contra la justicia

Todo lo dicho acerca del suicidio puede aplicarse muy bien al homicidio. Se quebranta la justicia, acortando una vida de la cual es dueño sólo Dios; se usurpa el juicio divino que determnió concluir aquella vida según los planes de su gloria; se peca contra la justicia social, porque el hombre es miembro de la sociedad y todo de ella: contra la justicia que nos obliga a respetar la vida de nuestro prójimo, y contra la caridad que tenemos obligación de profesarle: «Amaos los unos a los otros».

La malicia del homicida estriba, a más de en los tres puntos principales que contraría el suicidio, en el quebrantamiento del gran precepto del Cristianismo, que es el amor al prójimo. Todos los hombres, por nuestra natural constitución. somos hijos de Dios, pues todos llevamos en nuestras almas la imagen bellísima del Creador. Esta general filiación hace la universal fraternidad; pues, teniendo todos un mismo Padre en el Cielo, sin duda que todos somos hermanos. Y así es en verdad.

El homicidio es un fratricidio: es la obra malévola de un hermano que mata a su hermano. ¿Dónde está tu hermano Abel? Esta pregunta horrible tiene que resonar necesariamente en el fondo de la conciencia del homicida. ¿Dónde está tu hermano? La voz de la sangre de tu hermano clama desde la tierra a Mí. ¡Qué clamor tan espantoso! Nada sin voz, decía San Pablo; pero nada sin voz que no alabe a Dios. Toda voz alaba, bendice y glorifica al Señor; la voz de las aguas en calma o encrespadas: la voz de la noche clara o tenebrosa: la voz de los campos floridos o yermos: la voz de las aves, la voz de las bestias... «Nihil sine voce». En medio de los clamores de las voces de las cosas se levantan los gritos de una desafinando en el concierto universal de la creación. la voz de la sangre de la víctima, pidiendo venganza. Y esos clamores los oye Dios; y, por lo menos, se cumplirán las palabras de Cristo: que todos los que tomaren la espada, morirán por la espada (S. Mat. XXVI, 52).

Perfeccionó Jesucristo la ley antigua, el Decálogo, imponiendo su especial precepto del amor al prójimo. Si puede así expresarse la idea, la obsesión de Jesucristo era que todos los hombres amásemos los unos a los otros. El sabía bien cuán grabada llevamos en nuestras almas la divina imagen; cuán estrechos son los lazos de fraternidad con que estamos unidos. El venía a morir por todos: a todos tenía que lavarnos con su sangre, y tal sacrificio de amor tenía derecho a exigir el amor.

El hacer bien al prójimo brota del amor, porque el amor sólo quiere el bien de su amado. Esto es lo que manda Jesucristo: «Amaos los unos a los otros»: «Haced bien a los que os persiguen». ¡A qué extremo tan lejano se va por el homicidio! No ya no se hace bien a nuestro hermano sino que se le infiere el mayor de los daños: le negamos lo que por el amor le debemos, y le damos lo que sólo por odio, esencialmente anticristiano, padre de la muerte, le podemos dar.

Hemos de empaparnos bien en estas verdades. Si no nos amamos, no somos cristianos. «Este es mi precepto: que os ameis los unos a los otros» «En esto conocerán que sois mis discípulos: si os amais mutuamente» «Os doy un nuevo precepto», el precepto del amor fraterno. Si no nos amamos, estamos muertos: «El que no ama permanece en la muerte»

Suicidio y homicidio: he aquí las dos gravísimas calamidades que están afligiendo al mundo entero y, lo que para Nos es más doloroso, a nuestra Nación.

Suicidas, ¿pesa sobre esos infelices la maldición de Dios¿ ¿Quién dijo a esos niños, a esos jóvenes, a esos ancianos, a esos hombres, a esas mujeres, que han venido a este mundo a gozar, para que se dejen, en la contradicción enredar en las mallas de la muerte? Tiempo hace se ha enardecido la lucha en la propagación de las doctrinas materialistas: se propagan errores que, por ser contra las doctrinas de la Iglesia, son precisamente antisociales: se pretende hacer callar al ministro de Dios para que no estorbe con su predicación el sueño de muerte en que duermen tantos infelices. Tiempo ha se vien sembrando la doctrina destructora de todo vínculo con el Cielo y con la Tierra Tiempo ha se viene diciendo al uno: goza: la vida es gozar; y a la joven: la vida es deleite; y al anciano: la vida es placer. La vida es, se dice a todos, una copa de miel. Y cuando se escancia y se bebe la amargura del fondo, y se encuentra que en la vida abunda más el acíbar, y más el dolor, y más el padecer, entonces los maestros de esas doctrinas criminales vienen a llorar una lágrima, tan hipócrita como inútil, sobre las tumbas de las víctimas por ellos sacrificadas.

¿No es acaso la voz universal: «Venid, pues, y gocemos de los bienes presentes: apresurémonos a gozar de las creaturas mientras seamos jóvenes... Coronémonos de rosas antes de que se marchiten.». Ninguno de nosotros deje de tomar parte en nuestra lascivia.. Sea nuestra fuerza la ley de justicia...»? (Sab. II. 6 y stes.). ¿Qué extraño, pues, que el engañado disponga de su vida? Siempre dentro de esas mismas ideas ¿quién tiene derecho a impedir la felicidad de otro? ¿Cuál es la causa de una y otra calamidad? La lujuria. la ira.

La causa, si no de todos, sí de una gran mayoría de suicidios, es el aguijón de la carne. Estamos en la edad de la carne, que desvergonzadamente se pasea en público y ha querido llegar hasta el Sancta Sanstorum, donde ha sido detenida. Y cuando la carne no tiene freno, la creatura pierde tanto de razón cuanto adquiere de materia. La crueldad está en razón proporcionada de la impureza. Ved los animales: son tanto más fieros. cuando son más sensuales. A nosotros nos ha tocado la crueldad y dureza de corazón. Son muy grandes, porque es mucha la impureza. Este sucio vicio nos va llevando a las más negras épocas anteriores al Cristianismo; y, mientras aparece descocadamente en público, desgarbada, provocativa y desnuda, exige la lujuria que se le trate con la mayor cortesanía; ni siquiera deja que se la llame por su nombre, porque no se avergüence la melindrosa doncella cuyo rostro jamás tiñó la grana. Y vamos, entre rubores y rubores, vía recta hacia el paganismo, por las sendas de la carne, y hallamos en el paganismo lo que es el paganismo: la muerte.

¿Queréis ver cuán cierto por desgracia es lo dicho tan pálidamente por Nos? Leed estas palabras de fuego escritas por S. Pablo en el cap. V. 19-21 de su Epístola a los Gálatas: «Bien manifiestas son las obras de la carne, las cuales son adulterio, fornicación, deshonestidad, lujuria, culto de ídolos, hechicerías, enemistades, pleitos, enojos, riñas, disensiones, herejías, envidias, homicidios embriagueces, glotonerías y cosas semejantes. Sobre las cuales os prevengo, como ya os tengo dicho, que los que tales cosas hacen no alcanzarán el reino de Dios».

Examinad y veréis en nuestros miserables tiempos de ceguedad; cómo las potencias inferiores se afianzan violentamente a sus objetos, y, por lo tanto impiden y desordenan en sus actos a las fuerzas superiores ,2a. 2ea, q. 153,-a. 5). Veréis la ceguedad de la mente que no deja a la inteligencia ver un fin como bueno: cómo, por falta de consejo, se obra con precipitación; cómo, por falta de juicio, se obra inconsideradamente; cómo se vacila y se duda, sobreviniendo la inconstancia. Y en ese trastorno universal del hombre hallan albergue y alimento el amor de sí mismo, el odio a Dios, la afición a esta vida y el desprecio a la vida eterna. Esta es la progenie de la impureza (2a. 2ae, q. 163, a. 5). Más claro: la impureza nubla la razón. Precisamente ese era el estado en que se hallaban sumidas los pueblos paganos, como lo dice San Pablo (Rom I, 28 y stes.). Muchos homicidios son hijos de este pecado; a él se debe la casi totalidad de los suicidios.

Los homicidios son hijos de la iracundia. La contradicción de intereses es el fuego que enciende la ira; y esa contradicción brota del egoísmo feroz en que vivimos. Con suma facilidad irrítase el hombre. Podemos calificar de anticristiana la ira; porque se opone a la mansedumbre, de la cual se nos ofreció como Maestro Jesucristo. La iracundia es el almacén de la ira si permitís este cocablo vulgar; la cual, como dice Santo Tomás, es fácilmente posible por la ira. Es el depósito que fácilmente se enciende y explota.

El freno de la iracundia es la mansedumbre; y falta, por desgracia, en nuestros días. Vicio terrible en su ser, y funesto en sus consecuencias, de él escribe Santo Tomás: «La ira es la puerta de los vicios accidentalmente, impidiendo el juicio de la razón, por el cual el hombre se retrae del mal» (2a. 2ae, q. 158, a 6, ad 3 m.) Puerta de todos los vicios: ¡tristísimo privilegio, espantosa fecundidad!

Su primer engendro es la indignación, y, como nace de las tinieblas de la mente, sus efectos son los que todos sabemos, pues pasa en seguida a los hechos, y en los hechos de la ira está la muerte.

(Continuara).

SECRETARIA DE HACIENDA

DIRECCION GENERAL DE LA LOTERIA NACIONAL

LISTA de los números premiados en el Sorteo No. 838 ordinario, celebrado en la Habana el 18 de Septiembre de 1932

NUMEROS	PESOS
DECENA	
52	50
54	50
80	50
CENTENA	
101	50
114	50
122	50
209	50
218	50
251	50
318	50
319	100
373	50
438	100
455	50
511	50
559	50
563	50
564	100
575	100
596	50
597	50
600	50
614	50
620	50
626	50
638	50
681	50
689	50
760	50
766	100
797	50
826	50
838	50
842	100
848	50
861	50
863	50
876	100
879	50
915	50
MIL	
1002 a.	100
1003	6,000
1004 p.	100
1033	50
1170	50
1199	100
1221	50
1296	50
1313	50
1323	50
1329	50
1337	50
1339	100
1370	50
1438	50
1455	50
1459	100
1477	50
1506	50
1511	50
1594	500
1633	50
1638	50
1642	50
1654	50
1674	50
1683	50
1685	50
1703	50
1755	50
1762	50
1770	50
1807	50
1820	50
1829	50
1882	50
1913	50
1995	50
DOS MIL	
2021	50
2030	50
2051	50
2252	50
2310	50
2365	50
2367	100
2393	3,000
2411	50
2425	50
2476	50
2503	50
2511	50
2523	50
2543	50
2590	50
2633	50
2640	50
2647	50
2714	50
2733	50
2821	50
2829	50
2834	50
2839	50
2879	50
2916	50
2918	50
2947	50
TRES MIL	
3009	100
3051	50
3083	50
3085	50
3143	50
3196	50
3239	50
3241	50
3330	100
3343	50
3415	50
3454	50
3507	50
3539	50
3549	50
3563	50
3583	50
3590	50
3624	50
3633	50
3643	50
3649	50
3684	50
3699	50
3701 c.	50
3702 c.	50
3703 c.	50
3704 c.	50
3705 c.	50
3706 c.	50
3707 c.	50
3708 c.	50
3709 c.	50
3710 c.	50
3711 c.	50
3712 c.	50
3713 c.	50
3714 c.	50
3715 c.	50
3716 c.	50
3717 c.	50
3718 c.	50
3719 c.	50
3720 c.	50
3721 c.	50
3722 c.	50
3723 c.	50
3724 c.	50
3725 c.	50
3726 c.	50
3727 c.	50
3728 c.	50
3729	50
3729 c.	50
3730 c.	50
3731 c.	50
3732 c.	50
3733 c.	50
3734 c.	50
3735 c.	50
3736 c.	50
3737 c.	50
3738 c.	50
3739 c.	50
3740 c.	50
3741 c.	50
3742 c.	50
3743 c.	50
3744 c.	50
3745 c.	50
3746 c.	50
3747 c.	50
3748 c.	50
3749 c.	50
3750 c.	50
3751 c.	50
3752 c.	50
3752 a.	200
3753	50,000
3754 p.	200
3754 c.	50
3755 c.	50
3756 c.	50
3757 c.	50
3758 c.	50
3759 c.	50
3760 c.	50
3761 c.	50
3762 c.	50
3763 c.	50
3764 c.	50
3765 c.	50
3766 c.	50
3767 c.	50
3768 c.	50
3769 c.	50
3770 c.	50
3771 c.	50
3772 c.	50
3773	50
3773 c.	50
3774 c.	50
3775 c.	50
3776 c.	50
3777 c.	50
3778 c.	50
3779	50
3779 c.	50
3780 c.	50
3781 c.	50
3782 c.	50
3783	50
3783 c.	50
3784 c.	50
3785 c.	50
3786 c.	50
3787 c.	50
3788 c.	50
3789 c.	50
3790 c.	50
3791 c.	50
3792 c.	50
3793 c.	50
3794 c.	50
3795 c.	50
3796 c.	50
3797 c.	50
3798 c.	50
3799 c.	50
3800 c.	50
3887	50
3898	50
3946	50
3990	50
CUATRO MIL	
4036	50
4081	50
4086	100
4169	50
4186	50
4204	50
4260	50
4278	100
4308	50
4314	50
4327	50
4337	50
4349	50
4359	100
4369	50
4435	50
4520	50
4533	100
4560	50
4570	50
4576	50
4582	50
4603	50
4634	50
4648	50
4668	50
4682	50
4692	100
4714	50
4736	50
4742	50
4763	50
4769	50
4778	50
4779	50
4816	50
4886	50
4904	50
4916	50
4933	50
4948	50
4975	50
CINCO MIL	
5050	50
5083	50
5123	50
5138	50
5181	50
5182	50
5202	50
5206	50
5212	50
5225	50
5227	50
5294	50
5299	50
5328	50
5393	50
5402	100
5403	100
5425	50
5440	50
5500	50
5550	50
5606	50
5628	50
5631	50
5679	50
5687	100
5689	50
5705	50
5731	50
5735	50
5755	50
5803	50
5852	50
5919	50
SEIS MIL	
6070	50
6085	50
6111	100
6148	100
6199	50
6210	50
6219	50
6223	500
6232	50
6240	100
6345	50
6377	50
6378	50
6380	50
6382	50
6450	100
6486	100
6494	50
6499	50
6515	100
6525	50
6528	100
6542	50
6572	50
6597	50
6637	50
6651	50
6719	50
6787	50
6800	50
6845	50
6862	50
6910	50
6926	50
6941	50
6949	50
6958	50
6967	50
6978	50
6996	50
SIETE MIL	
7008	50
7038	50
7039	50
7047	50
7060	50
7107	50
7144	50
7186	50
7236	50
7292	50
7316	50
7411	50
7419	50
7427	50
7465	500
7498	50
7514	50
7537	50
7563	50
7564	50
7644	100
7666	50
7677	50
7706	50
7732	50
7762	50
7771	50
7793	50
7810	50
7827	50
7835	100
7839	50
7931	50
7953	50
OCHO MIL	
8016	100
8023	50
8025	100
8028	50
8040	100
8094	50
8185	100
8197	50
8217	50
8372	50
8374	50
8376	50
8384	50
8420	50
8481	50
8489	50
8491	50
8498	50
8523	50
8563	50
8579	50
8609	50
8632	50
8690	50
8715	50
8736	50
8739	50
8751	50
8753	50
8790	50
8795	50
8812	50
8827	50
8944	50
8950	100
8951	50
8953	50
8979	50
8993	100
NUEVE MIL	
9176	50
9177	50
9196	100
9218	50
9291	50
9311	100
9428	50
9440	50
9458	50
9515	50
9548	50
9550	50
9560	50
9665	50
9680	100
9694	50
9761	50
9787	50
9845	50
9907	100
9927	100
9941	50
9988	100
9996	50
DIEZ MIL	
10043	50
10115	50
10177	50
10187	50
10199	50
10202	50
10205	50
10207	50
10464	50
10469	50
10475	100
10490	50
10495	50
10557	50
10574	50
10588	50
10609	50
10665	100
10758	50
10769	500
10772	50
10782	50
10811	50
10829	50
10833	50
10835	50
10840	50
10848	50
10887	100
10942	50
10977	50
ONCE MIL	
11033	100
11047	50
11069	100
11098	100
11192	50
11196	100
11212	50
11232	50
11290	50
11345	50
11352	50
11404	50
11446	50
11502	50
11582	50
11606	50
11687	50
11726	50
11752	50
11769	50
11806	50
11812	50
11856	50
11872	50
11913	500
11914	50
DOCE MIL	
12004	50
12056	50
12097	50
12158	50
12209	50
12219	50
12226	50
12259	50
12262	50
12267	50
12351	50
12372	50
12435	50
12544	50
12552	50
12579	50
12582	50
12598	50
12616	50
12644	50
12645	100
12651	50
12716	50
12755	50
12837	50
12868	50
12898	50
12988	50
12993	50

APERTURA DE CURSO EN LA ESCUELA PARROQUIAL DE MARIANAO PARA POBRES

El lunes, 12 de septiembre, se efectuó la apertura de curso en la Escuela parroquial de Marianao para niños pobres. El acto resultó sencillo y conmovedor. Perfectamente alineados en el hermoso patio de la Escuela los ciento veinte alumnos entonaron el Himno Nacional e hicieron la jura de la bandera. Antes de esto, su director, el R. P. doctor Belarmino García Feito les dirigió brevemente la palabra exhortándoles a cumplir con sus deberes como ciudadanos y cristianos y haciéndoles sentir la suerte que tenían de poder recibir la instrucción de una escuela católica por lo que debían dar gracias a Dios y de una manera muy especial tener un recuerdo para aquel virtuoso sacerdote, R. P. Ramón G. Barreras, que con su legado, había hecho posible esta realidad de la Escuela Parroquial.

Acto seguido desfilaron los alumnos ante la bandera y se dirigieron a sus aulas para empezar las labores del nuevo curso.

Cuenta esta escuela con dos hermosas y ventiladas aulas, amplios patios y con una eficiente y pedagógica organización.

Satisfechos pueden sentirse los pobres de Marianao de contar con una escuela eficiente y católica, gracias al desprendimiento de su fundador el P. Ramón García Barreras y de su actual director y organizador, R. P. Belarmino García.

FIESTA MENSUAL AL NIÑO JESUS DE PRAGA EN LOS CARMELITAS DEL VEDADO

Solemnemente celebróse en la iglesia de los Padres Carmelitas, del Vedado, la fiesta mensual reglamentaria de la Archicofradía del Niño Jesús de Praga.

A las ocho a. m. dió comienzo la misa cantada en la que ofició el Superior, Rvdo. P.Hilarión, quien después del Evangelio dirigió a la numerosa y selecta concurrencia, bella y sentida alusiva plática, sobre la devoción del niño Jesús de Praga.

El altar asimismo que todo el templo, lucía un precioso adorno floral confeccionado con extraordinario gusto por el sacritán Fray Roberto que recibió múltiples elogios.

La parte musical fué interpretada por el coro de la Iglesia, dirigido por la señorita María Emma Potet, presidenta de la Asociación, el cual interpretó bellas piezas.

Asistió una numerosa concurrencia

Por la tarde, a las cinco, después de rezado el Santo Rosario y ejercicio del día, se organizó la procesión por el interior del templo, con la imagen del Niño Jesús y numerosos niños y niñas portando estandartes, banderitas, etc.

Tanto las andas como el altar que presentaban un precioso adorno dirigido por la distinguida y piadosa dama, señora Angelina Oliva de Domínguez.

Felicitamos a la directiva de la Asociación y de un modo especial al superior y director, P. Hilarión, por la brillantez de dichas solemnidades mensuales.

VARIOS CULTOS QUE SE ANUNCIAN PARA MAÑANA EN DIVERSAS IGLESIAS

En la iglesia de la Merced

A las 8 y media a. m. misa cantada, ejercicio de la novena con gozos cantados y despedida a Nuestra Señora de la Merced.

A las 8 de la noche, salutación a la virgen, Santo Rosario, Letanías cantadas, sermón, salve y despedida.

El día 23 es la salve tradicional y el 24 la magna función anual, a la cual suele concurrir un enorme gentío.

El día 24 se puede subir al camarino de la virgen de la Merced. de 2 y media a 5 de la tarde.

Se suplica una limosna para sufragar estos grandiosos cultos.

En San Francisco

Los piadosos ejercicios de los Trece Martes en honor de San Antonio de Padúa

Por la mañana a las 7 y media

Por la tarde a las 5 y cuarto, predicando el director de la Pía Unión. R. P. Fray Pedro Aranguren. O. F. M.

En esta iglesia el 25 del actual da comienzo el solemne novenario en honor de San Francisco de Asís, con arreglo al siguiente programa: A las 8 a. m. misa cantada y ejercicio de la novena.

Los domingos 25 de septiembre y 2 de octubre, la misa será a las 9.

A las 5 de la tarde, exposición, corona seráfica, cantos, plática, bendición y reserva.

En María Auxiliadora.

Los Martes Perpetuos de Don Bosco, a las 8 a. m. con misa, plática anedóctica y súplica al Beato Don Bosco.

En el Espíritu Santo

El Jubileo Circular. A las 8 a. m. la misa del Sacramento.

La reserva a las 5 p. m.

En la capilla de las Escuelas Pías de San Rafael

A las 9 a. m. misa cantada y ejercicio de los Trece Martes, por la Pía Asociación de San Antonio de la Parroquia de Monserrate.

MENOR LESIONADA

En el tercer centro de socorro fué asistida de lesiones de carácter grave, Virginia Vega Falcón, de un año de edad y vecina de San Ramón 4 altos. Se las produjo al sufrir una caída en su domicilio, según declaró Carmen Domínguez Benítez, a la que le fué entregada por sus padres desde que tenía un mes de nacida.

Viboreñas

SRTA. BERTHA RODRIGUEZ MESA

Mi primera nota es preferentemente dedicada a esta lindísima trigueñita (sin exagerar el superlativo), una muñeca escultural y parlanchina, que hoy cumple la dichosísima edad de quince años, tan esperados por Berthica impacientemente, como todas las princesitas, como ella, al llegar a esa suspirada edad, en la que acarician las más dulces ensoñaciones; en la que lindos ojos sólo ven el «rosa» de la alegría de vivir, y el «azul» de la Felicidad, veleidosa diosa, no siempre acertada en sus elecciones, pues aún siendo diosa a veces es injusta...

Pero Bertica, la preciosa mujercita, ya satisfecha con sus quince años, de esa felicidad siempre por todos tan perseguida, será la predilecta, pues ha de satisfacerla en todas sus exigencias.

Y esa alegría, y esa felicidad, tan anheladas, yo las deseo fervientemente para la bella princesita quinceña, ante la que devotamente me inclino, como galante heraldo de su congregación...

CLUB DE COMUNICACIONES

Club que está batiendo un buen record de fiestas, pues no bien celebra una, ya se dispone la Comisión de Fiestas, que con tanto celo preside el querido amigo Antonio Ginard, que es además secretario general, a efectuar otra.

El pasado jueves, y lamento no haber podido asistir, fué su anunciado recibo bailable, que resultó un animadísimo baile, siendo incontables las parejas, estando debida y bellamente representadas las figulinas, mis admiradas vecinitas.

Pues bien, ya puedo decir que se organiza una fiesta artística que cuenta con elementos valiosísimos.

Cantarán la hermosa y admirable señorita Isabelita Elías Huguet, y Esther Boza, doblemente admirada por su dulcísima voz.

Pronunciaré el nombre de Carmita Rabiña, la genial recitadora, la indispensable en toda fiesta cuya brillantez se desee garantizar, Carmita recitará.

Probablemente esta hermosa fiesta será el día 25, domingo, y de ella daré más pormenores.

Antes de terminar, he de decir algo referente a las invitaciones familiares, las únicas que se conceden, y esto, con grandes restricciones.

Cuando sea solicitada alguna, es necesario que vayan en ellas consignados los nombres de la persona que se hace responsable, y el de las señoritas que la acompañen.

Debo advertir que de otro modo no serán concedidas, y para ello es necesario que las solicitudes sean hechas con la debida anticipación, no como sucede frecuentemente en pocas horas antes de celebrarse las fiestas.

Este acuerdo será cumplido con el mayor rigor, y en él me escudaré, dicho con mi habitual franqueza, para evitarme serios compromisos...

PABLITO VALDES CAMEJO

Aunque continúa recluído en La Purísima Concepción tan cumplido joven y servicial amigo, se encuentra muy mejorado, y allí continúa para disfrutar del absoluto reposo que le ha sido ordenado, después de haber estado laborando incesantemente en la farmacia San Juan, en la que tantas simpatías adquirió con su complaciente carácter.

Me encarga Pablito, y tengo muco gusto en complacerle, que diga a sus amistades lo agradecido que les permanece por el interés que le demuestran, y espera y yo así se lo deseo, que pronto abandonará esa gran casa de salud.

LUIS TRIAY

Otro estimado y laborioso joven, cuyas labores siempre se han desenvuelto también en una farmacia (tal parece que esta profesión es «peligrosa») igualmente recluído en La Purísima, se encuentra muy mejorado de la dolencia que le molesta desde hace ya muchos días.

Deseo que su mejoría se acentúe para pronto dar cuenta de su alta.

AURELIO GARCIA

¿Qué hay del «Naranjito Dancing»?

Hago esta pregunta al activo presidente del Club Naranjito, para que me informe de la fiesta que se me dijo estaba en proyecto, y que al anunciarla me ha motivado una serie de preguntas en forma de rosario.

Tiene la palabra el joven Aurelio, aunque solo sea, y es bastante, para calmar la curiosidad femenina, que es algo muy serio, aunque ellas sonríen.

MANOLO COFIÑO

El buen amigo Manolo el que tantos éxitos obtiene en sus trabajos artísticos y florales, no traslada su afamado jardín La Aralia, como parece se ha hecho creer a muchas de nuestras familias.

No hay tal mudanza, no hay motivo para ella, pues Manolito está satisfecho y encantado en su casa de la Calzada, frente a Santos Suárez.

Todo debe haber sido debido a la «buena intención» de algún celoso, ya que se sabe que no existe «mejor» enemigo que el de tu propio oficio, y el ser floricultor es algo que tiene espinas...

SEÑORITA DORITA CANCIO

He tenido el gusto de saludar a tan hermosa trigueña, mi admirada amiga Dorita.

En su muy expresiva conversación he podido apreciar lo entusiasmada que permanece con motivo de la fiesta del cinco de octubre, a beneficio de los jóvenes empleados del teatro Tosca, la elegante bombonera, que parece va entrando en una nueva era de éxitos con sus frecuentes llenos.

Está visto y probado, que el día nada hace, si la calidad de las películas, porque Perogrullo dijo una vez que en el cine, todo es cuestión de película....

Dorita está colocando un buen número de lunetas, y de concederse algún premio a la que mayor número coloque, estoy seguro que ello lo obtendría, lo que es fácil para Dorita, que no es posible hacerle una «negativa» ante su sonrisa, sin precio apreciable.

Muy pronto daré a conocer el programa de esta fiesta extraordinaria que será demostración expresiva de las simpatías de los jóvenes de Tosca.

Urbano del Castillo.

EN SAN FRANCISCO HAN TERMINADO LOS QUINCE JUEVES EUCARISTICOS

Han terminado los cultos de los Quince Jueves Eucarísticos en la iglesia de San Francisco.

Habían dado comienzo el 9 de junio y concluyeron el 15 de septiembre, o sea el jueves anterior.

Se celebraron con sumo esplendor a las 5 de la tarde, estando los sermones a cargo de los Padres de la Comunidad seráfica del Convento de San Francisco de la Habana.

La parte musical, la interpretaron esos mismos Padres franciscanos, todos ellos muy buenos cantantes.

Dirigió el Padre Iturriaga, organista de esta iglesia.

El último de los jueves predicó el Muy R. P. Comisario Fray Castor Apráis.

Después del sermón y el canto del «O Salutaris» de Molera, se llevó por el guardián de la Comunidad R. P. Serafín Ajuria, procesionalmente el Santísimo Sacramento por las naves del templo.

Portaron el palio, Hermanos Terciarios de San Francisco. Asistieron la Venerable Comunidad, la Sección Adoradora Nocturna de la Habana, Tercera Orden de San Francisco, Tercera Orden de los Servitas, Marías de los Sagrarios y numerosísimo concurso de fieles.

Recogida la procesión, se reservó el Santísimo Sacramento, terminándose con el Himno Eucarístico de Sagastizabal.

Los Quince Jueves Eucarísticos se aplicaron según las piadosas intenciones de las siguientes personas: señora Inés Gómez de Bravo, Elena Sánchez de Fernández, Matilde I. Casanova, Belén V. de Riquelme, Elvira Pérez de Errasti. Carmen G. de Alonso, Amalia del Pino, Cristina Gelats de Méndez, Dolores Sánchez de Busto. Silvia Hernández de Rivero, María S. Vega, viuda de Cerra, Josefina Méndez, viuda de Pimentel, Señoritas: Humara, Cecilia Tapie, Sofía Miranda y Marcedes Alonso.

Una devota de Jesús Sacramentado.

El DIARIO DE LA MARINA, se complace en felicitar, a la Comunidad de Padres Franciscanos por el esplendor de los cultos eucarísticos de los Quince Jueves.

PARROQUIA DEL ESPIRITU SANTO CIRCULAR

A las 8 misa cantada. A las 5 de la tarde Rosario, visita al Ssmo. y cánticos.

El jueves por la tarde predicará el Pbro. Dr. Eduardo Martínez Dalmau.

El domingo a las 7 misa de Comunión y a las 8 misa de ministros.

Por la tarde predicará el Pbro. Dr. Alfredo Llaguno.

A un coro de señoritas y alumnos del Seminario, está encomendada la parte musical.

EL PARROCO

N. GELATS y Cía.

Habana. BANQUEROS Aguiar 106-108

Vendemos cheques de Viajeros
Pagaderos en todas partes del mundo
y Cartas de Crédito Circulares
en las mejores condiciones.

"SECCION DE CAJA DE AHORROS"

Recibimos Depósitos en esta Sección Pagando el 3 por 100 Anual. Todas estas operaciones pueden efectuarse también por correo

E.C.D. 2016

Prado arriba, Prado abajo.....

El Banquete de Matusalem

Han pasado justamente diez años—¿recuerda usted mi querido Pepe Fernández?—desde que nos dimos aquel tremendo almuerzo bajo la frondosa y susurrante arboleda de «La Asunción» de Luyanó.

Nuestro Rafael María Angulo no lo ha olvidado y hasta tiene muy presente el formidable aguacero que se mezcló a los postres, como los «proyectiles» de las arpías se mezclaron, en la Tebaida, a las lechugas de Antonio el eremita.

DIARIO DE LA MARINA había arribado a los noventa abriles de su edad y conmemoramos el suceso estruendosamente. Yo hice un cronicón a propósito. Y Rafael Suárez Solís me sugirió el siguiente título bajo el cual presenté lo mejor que pude, mi escrito, a los lectores: «Matusalem celebra sus natales».

El título hizo furor. No así mis letras que se estropearon mucho con el agua.

Entonces, Pepe amigo, no estaba usted achacoso.—¡Oh, los refrescos de gunanábana con soda tomados en la grata compañía de Juan Antonio Pumariega y del profesor González!—no tenía por qué privarse de compartir nuestro trabajo cotidiano con ese inteligente afán, con esa perennidad inquebrantable de que nos ha dado ejemplo.

Bien es verdad que tampoco había nevado sobre mi cabeza, ni Frau Marsal era tan gordo—¡si viese usted las libras que ha ganado Frau!—ni don Gabriel usaba dos bastones, ni Alberto Coffigny, orador, veterano de las tres guerras, candidato y cronista—caminaba como químico.

Yo me pregunto: ¿Será acaso porque nos estamos poniendo viejos, usted, yo, Frau, Don Gabriel, Fernando Rivero, Roberto Santos y Alberto Coffigny?

Pues sí, Pepe, Matusalem ha vuelto a agrupar en torno a su mesa bien provista de manjares y licores a todos los empleados de la casa.

Esta vez para banquetear su Centenario.

¡Calcule usted! ¿Cómo no regocijarse, si cumplió cien años de existencia?

Pero en la ocasión presente—fué ayer a las 12 y 30 minutos de la tarde—mostróse cauto y prudente.

Anciano ya y cargado de experiencia Matusalem determinó reunirnos bajo techado. En el «roof-garden» del Hotel Bristol.

Parece que le temía a la lluvia, intempestiva, irrespetuosa y un poco bromista, que deshace los ágapes.

Como estuvo usted impedido de compartir con nosotros las larguezas extraordinarias de Matusalem, tenga la bondad de enterarse allá en su retiro de la Víbora, de cuanto ocurrió en el banquete.

Seré breve, procurando llevar a mi relato, con el mayor número de datos posible, la mejor elocuencia.

He de comenzar refiriendo que Ricardo Villares reunió en la noche del sábado, en uno de los despachos de la Redacción a gran cantidad de redactores.

Con él estaban agrupados Remigio de la Viesca, Celso Bilbao, Gabriel y Lorenzo Blanco, Sergio Acebal, José María Bucelo, Rogelio Costo, Canel, Santos, Buandía, Giró, Leal...

Ricardo decía:

—Será cosa de traer al especialista. ¡Don Celso se ha vuelto loco!

—¿Cómo?—preguntaron todos a coro.

—Pero no temáis: su locura consiste en botar el dinero a la calle. ¿Véis todas estas banderas que adornan la Redacción, todas estas plantas que la han convertido en un jardín? ¿Recordáis las fiestas del viernes? ¿Y el baile? ¿Y los dulces? ¿Y el champagne?

—Sí.

—Pues ahora se le ha ocurrido ¡Cáiganse de espaldas! darle un banquete a la empleomanía del DIARIO.

—¡Oh!

—Como cuatrocientos cubiertos. No les digo más.

—¡Horror! Está reclamando a gritos el especialista.

—Y de los mejores.

—Pero no le aviséis todavía. Esperemos a banquetearnos primero. Y luego ¡hasta la camisa de fuerza!

A raíz de esta escena Ricardo Villares condujo sus huestes al almuerzo: Díaz Versón, Bedriñana, Fernández Arrondo, Celestino Alvarez, José Ignacio Solís, Rodríguez Lamult, Oliveros y otros, y otros. ¡La redacción en pleno!

Comimos, bebimos, charlamos, escuchamos música. Y nos deleitaron los discursos de Aixalá de Angulo, de Don Gabriel Camps, de don Jesús María Bouza, de Gustavo Robreño, de Auberto Coffigny, del Padre Chaurrondo.

¡Un día verdaderamente venturoso!

El almuerzo concluyó a las cuatro. Nos llenamos hasta los topes.

Yo salí con Edel Farrés que no podía más. Cuando subía a su automóvil aún tuvo ánimos para decirme:

—¿Qué te parece, que ahora vayamos a bebernos un par de vasos de horchata?

—¡Al, Edel! No puedo contigo.

X. X.

NO ESTABA EN EL PROGRAMA

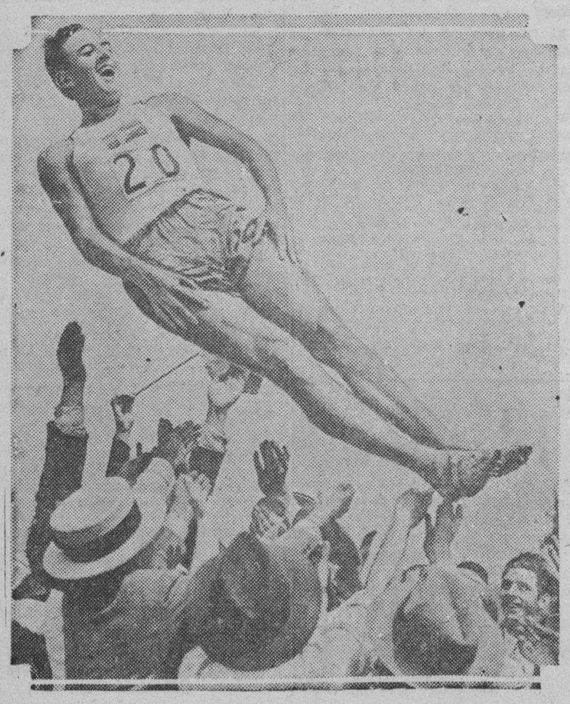

En los Juegos Olímpicos que se celebran en Los Angeles no estaba en el programa este número, pero como los americanos son tan divertidos y pintorescos, aquí aparece el Conde Juan Gabriel Oxenstierna, de Suecia, dejándose lanzar al aire para luego caer de nuevo en los brazos de estos entusiastas muchachos ahitos de emociones...

Este noble, oficial del Ejército sueco, está haciendo un buen papel en las competencias en que ha tomado participación.

Renunció el Candidato a Senador por los Conservadores de Camagüey

INFORMACION POLITICA

El Dr. Juan D. Byrne se interesa por el pago de los empleados de las Juntas Electorales.—Fiesta progresista en el barrio de San Nicolás.—En homenaje al doctor Gregorio Guas Inclán.—Vinent renunciará la Alcaldía de Santiago de Cuba. Importantes acuerdos del Comité Democrático del barrio de Vives.—Sigue en pie el problema liberal de Rancho Veloz. Muchas noticias políticas.

UNA CARTA DEL DR. JUAN D. BYRNE

Con relación a la carta que dirigiera en días pasados, el señor Oscar P. Montalvo candidato a Representante por el Partido Popular, damos hoy la que nos envía el señor Byrne:

Habana, septiembre 18 de 1932.

Sr. redactor político de DIARIO DE LA MARINA.

Ciudad.

Distinguido señor redactor:

Acabo de leer en la sección política de algunos periódicos una carta de mi compañero de candidatura señor Oscar Montalvo Cartaya, en la que dice entre otras cosas que hay quienes pretenden arrogarse la labor, que según él, ha efectuado a favor del cobro del mes de Mayo de los empleados temporeros y Secretarios de Juntas Electorales de la Provincia de Matanzas.

No niego; porque no tengo motivos fundados para ello, que dicho amigo haya hecho las gestiones que señala en su carta; pero este hecho no excluye que yo haya practicado también las mías a favor del mismo propósito, y como lo que abunda no daña y aquí tanto para él como para mí, lo que sobre todo importa es que cobraran sus haberes los necesitados empleados citados, y ello ha ocurrido, dejando a un lado puntillos de amor propio de si fué Juan o fué Pedro quien lo «fizo», seamos todos a regocijarnos por dicho acontecimiento: los empleados porque cobraron; Montalvo porque lo deseaba y según él lo gestionó, y yo, porque aunque sin el permiso del señor Montalvo, también hice mis gestiones en su oportunidad a favor de dicho pago, como no es la primera vez que las he hecho, en meses ya pasados, en pro de pagos semejantes.

Muchas gracias, señor redactor, y ordene a su affmo, y s. s.,

(f.) Dr. Juan D. BYRNE

LOS PROGRESISTAS DEL BARRIO DE SAN NICOLAS

El próximo jueves 22, a las nueve de la noche, en Sitios 45, los Progresistas del barrio de San Nicolás celebrarán una fiesta. Invita a ella el Presidente del Ejecutivo señor Diego A. Chappotin. Quedan citados, pues, todos los Progresistas del barrio y de la Habana y pueblo en general.

UNA FIESTA MAS, DE GOYITO GUAS, EN EL COTORRO

En la noche de ayer en el pueblo del Cotorro, Término Municipal de Santa María del Rosario, y en el domicilio del señor Primitivo Ramírez Medina, se constituyó la Delegación N. 13 del Comité Central de Acción Provincial que viene laborando por la candidatura de Gregorio Gás Inclán, con asistencia de numerosos simpatizadores y personas de significación en aquel lugar. De la Habana partió una caravana nutrida.

Abierto el acto por el Presidente del Comité Central señor Prudencio Figueroa, tomó posesión acto seguido la directiva que resultó ser la que sigue:

Presidente: Primitivo Ramírez Medina. Vices: Ricardo Fernández de Castro, Carlos Silvera y Felipe Arbíncula. Secretario de Actas: Jorge Fernández de Castro. Vice: Juan Nápoles. Secretario de Correspondencia: Domingo Cartaya. Tesorero: Manuel Ramos.

Vocales: Domingo Hernández; Pedro Alvarez; Luis López; Vicente Ordóñez; Casimiro Zamora; Luis L. Ramos; Eusebio Alfonso; Ventura Alfonso; Felipe Rodríguez; Javier Sanabria; Saturnino Ramos; Pablo Miyares; Enrique Benítez y otros hasta un número de cien.

Primito Ramírez y Jesús Chagoyen pronunciaron discursos de altos vuelos patrióticos saludando a las autoridades políticas del Término recordando a su querido Alcalde señor Fundora para quien tuvieron las expresiones más calurosas de simpatías y afectos.

El doctor Guás hizo el resumen del acto. Saludó a la mujer cubana representada allí por Eulalia Miranda, Teté, Caridad y Juanita Ramírez, que son exponente de la intelectualidad femenina. Dió las gracias más cumplidas por las deferencias que se le tuvieron por sus amigos y simpatizadores de aquel pueblo a quien dijo que no ofrecía absolutamente nada porque Goyito Guas demostraba con hechos y que emplazaba a sus amigos para que al utilizarlo comprobaran si él sabía cumplir con los deberes de la amistad y de la consecuencia, pidiéndole a todos a la vez que el día primero de Noviembre al depositar sus sufragios lo hicieron principalmente por el Gobernador Antonio Ruiz.

LA ALCALDIA DE SANTIAGO DE CUBA

SANTIAGO DE CUBA, septiembre 18.—En fiesta celebrada por los liberales de esta ciudad, el señor José Antonio Vinent, candidato a Alcalde de dicho Partido, negó que hubiera pensado, si llegaba a ser electo, en renunciar el cargo en favor del doctor Morcate.

No se explica el rumor de esa noticia.—Corresponsal.

EL COMITE DEMOCRATICO DE VIVES

Ayer, como estaba anunciado, se reunieron los Democráticos del barrio de Vives, bajo la presidencia del señor Félix A. Monzón, candidato a Miembro de la Junta de Educación.

Asistieron distintos candidatos que previamente fueron invitados al acto.

Los reunidos, que fueron numerosos, tomaron estos acuerdos:

Inaugurar un Círculo en la entrante semana; reforzar el Comité para lo cual quedó nombrada una comisión; otra comisión fué designada para entrevistarse con el Ejecutivo del Partido para recabar el nombramiento de los miembros políticos; felicitar al doctor Jiménez de la Torre por las deferencias dispensadas al Partido.

Hablaron los señores doctor Vicente Castro Valdés, Abogado de esta capital, el poeta Arturo Barrios Curbelo, el panfletista Ricardo Checa, el Capitán José R. Arencibia y finalmente el Presidente señor Monzón, quien expresó las gracias a todos, alentando a sus correligionarios a seguir los principios democráticos base esencial de la soberanía de los pueblos.

RENUNCIO UN CANDIDATO A SENADOR

CAMAGUEY, septiembre 18. —Ha renunciado su postulación a Senador por el Partido Conservador el señor Agustín Sánchez Clavel. — Corresponsal.

EN HONOR DEL DR. CARLOS M. PALMA

SAN NICOLAS, septiembre 18. — En la mañana de hoy se celebró un almuerzo en la residencia del señor Paulino Lavín, líder de la coalición popular-conservadora-progresista en este Término, en honor del candidato a Representante por los Populares, doctor Carlos M. Palma, periodista distinguido, asistiendo el jefe del Partido Liberal, Juan Luis León y el candidato a Alcalde por los Conservadores, doctor Miguel Mallol. Después hubo una reunión en el Círculo Obregonista, donde están las oficinas de la coalición, concurriendo gran número de políticos locales.—Corresponsal.

EL PROBLEMA LIBERAL DE RANCHO VELOZ

RANCHO VELOZ, septiembre 18. —Con el fin de simular la designación del Ejecutivo Liberal en la sesión ficticia celebrada por Lastres, sus amigos hicieron aparecer que habían concurrido a la sesión dos delegados de tendencias que le combaten, los que aparecen en el acta presentada a la Junta Municipal. Los suplantados, que se nombran Bernardino Hernández Cruz y José Manuel Navarro Díaz, han dado cuenta a la Provincial y a la Municipal; también han denunciado el hecho a los Tribunales de Justicia. Este asunto será movido, encontrándose comprometidas varias personas de significación política.—Corresponsal.

UNA MANIFESTACION PROGRESISTA

JOVELLANOS, septiembre 18. — Ha tenido efecto una hermosa manifestación Progresista concurriendo más de 500 jinetes que recorren el pueblo con Manuel Rubio y el doctor Gumá a la cabeza, dirigiéndose a la finca Eilzalde a celebrar una fiesta en honor del doctor Gumá, candidato a Alcalde. Los entusiastas dicen que ganarán por 650 votos sobre José Agustín Fernández; entre ellos se encuentra el «Gallego Martínez».—Corresponsal.

A LOS PRESIDENTES, SECRETARIOS Y AMIGOS DEL DR. CARMELO URQUIAGA EN EL CUARTO DISTRITO

Se cita por este medio a todos los Presidentes, Secretarios y amigos del doctor Carmelo Urquiaga, para la reunión que tendrá lugar el jueves 22 del actual, a las ocho y media de la noche en el local sito en la calle de Consulado 103 (Círculo del Partido Popular Cubano) con el objeto de tomar acuerdos relacionados con la presente campaña electoral y defender los intereses de nuestro Partido, así como secundar y adherirse en todas sus partes a los acuerdos tomados por nuestros correligionarios del Primer Distrito, recientemente.

Rogándole la más puntual asistencia por ser de suma importancia a la buena marcha del Partido Popular Cubano en este Distrito Central.

La Habana, septiembre 1932.

Por la Comisión:

Manuel Llugarriza, Manuel Saez Estrada, José María Ramos y Pablo Balsinde.

Divagaciones de un Español

CECILIA, LA DESARRAIGADA ESPAÑOLA MUERE EN VENECIA

Por JOSE AIXALA

Acabo de leer que, a fines del pasado mes, murió en Venecia, rodeada de sus hijos, la señora Celia de Madrazo, viuda del célebre pintor Mariano Fortuny, muerto inesperadamente en 1874.

Desde entonces, nada más había sabido de la hija menor del Director del Museo del Prado de Madrid, en donde se reciprocó la gloria de los Madrazos, insignes artistas de fama mundialmente reconocida.

Recuerdo el final glorioso de Fortuny, víctima de las fiebres del Tiber, en cuya vera pintaba, robando a la Naturaleza sus secretos y aquellas visiones que sólo el genial artista sabía ver con ojos de ensueño. Muchos amigos le habían advertido el peligro de las lagunas italianas.

—¡Ten cuidado, Mariano, que las pestilencias distribuyen la muerte!

Y el enigmático joven que vivía en un mundo interiormente secreto, aun desconocido, les contestaba:

—¡Ojalá!...

Y con su «spleen» eterno, al parecer; con sus dudas propias y sus quimeras ocultas en lo más recóndito de su corazón, el que Madrid reconoció como una inmensa gloria nacional en 1866, y casado el año siguiente con Cecilia de Madrazo, rodó por el mundo del Arte con soberana fama de elegido en lo sublime, para exhalar el último suspiro en la Ciudad Eterna, el 21 de noviembre de 1874.

Al año siguiente, su viuda, Cecilia de Madrazo, se traslada a París. En el «Hotel Drouot» se ponen a la venta las obras póstumas, durante el mes de abril de 1875, en presencia de la viuda de aquel infortunado y malogrado pintor. Anotemos el precio de algunos cuadros:

El que representaba la «Playa de Pórtici», se vendió en 49.000 francos. Su estudio «Dos Niños en un Salón Japonés», en 30.500. Un magnífico casco que poseía, fué cedido en 12.000 francos. Un vaso morisco en 30.000, etc., etc. El caudal adquirido representaba la doble gloria del arte y del valor monetario. Con decir que Roma y París dieron el nombre de Fortuny a una de sus calles, evidenciará hasta qué punto de enaltecimiento juzgaron los extraños el mérito de tan genial español.

Reus, su ciudad natal, conserva su corazón en una caja de plata y en una urna de cristal, encerrado en el hueco abierto de uno de los muros de la capilla consagrada al Santísimo Sacramento, de la Iglesia Parroquial de San Pedro, en donde fué bautizado. En caracteres latinos hay una inscripción que dice así:

«Depósito del Corazón de Fortuny; dió el alma al cielo, su fama al mundo, el corazón a la patria».

Ocurre generalmente en muchos hombres de inspiración super-humana, con exaltaciones que se confunden con la divinidad por lo excelso. Escapan a la «estratoesfera» de lo común, dado que sus ensueños mentales se deslizan por alturas inconcebibles. No viven en la realidad, sino en el laberinto de sus creaciones quiméricas y de sus imágenes preocupantes, en batallas de su genio cerebral.

Fortuny era de estos. Nadie supo en concreto a quién quiso, a quién amó, cómo formulaba sus idealismos, qué ficción perseguía, ni que constituía su mejor ideal. A los 22 años, llega a Roma y escribe: «Aquí sólo se ven ingleses, curas y frailes de todas las órdenes y sobre todo artistas». Fué en sus primeros ensayos cuando el pensionado por la Diputación de Barcelona, lo llama para que vaya al Africa a pintar un cuadro rememorativo de aquell fiebre heroica. El general O'Donell recomienda a don P. A. de Alarcón y a Iriarte, los célebres periodistas que seguían el Cuartel General, que alberguen a Fortuny en el hermoso palacio de la Alhambra. Pero «el peregrino del Arte» prefiere las suciedades del barrio judío, absorto en contemplaciones de episodios e imprevistos que le atraían con irresistible ambición dramática.

Al regresar de Africa, Fortuny queda anonadado ante el Museo de Pinturas de Madrid. Copia a Ribera, Ticiano y Tintoreto, a Velázquez, Van-Dyck y Teotocópuli y prendado de las poderosas facultades de aquel pintor novel, don Federico de Madrazo lo lleva a su casa y se funden en dulce amistad dos espíritus sutiles, alucinados, genialmente correspondidos. Pero en casa de Madrazo había dos bellezas sin par que constituían la prolongación del Museo: Isabel de Madrazo era digna de ser «Reina». Pero al hijo modesto de Reus, tanto como le fascinan las dos beldades, le atormenta su propio linaje tan humilde comparado con el fausto ennoblecido por el origen, la esbeltez y la prosapia de la familia, que dió a España tantos artistas de Cámara, tanto Director de Museos.

Isabel de Madrazo es aristócrata por dentro, hermosa como una estrella, si bien un tanto reservada. Cecilia es más veleidosa, se extasía con los grandes de la música a los cuales interpreta con el primor de su inspiración. Y se decide por ésta, sin duda porque los tímidos son los más impulsivos en el amor. Pero queda en su halago, un misticismo del corazón, cierta ardiente llama por Isabel.

Al dar los pasos para su boda, que la quería realizar en privado, temeroso de ceremonias de alto copete, ha de ir a la «Vicaría» y de estos lances nace y concibe el cuadro de «La Vicaria», al que ha de poner todo el lujo y brillantez de su fantasía, que debió firmar tres años después, en Roma, en medio de un idilio mental, puro como todo lo irrealizable, santo como el dulce latir del corazón rebosante de amor.

Cuentan las historias que el Dante, escribió su «Divina Comedia» inmortal, teniendo por inspiración a Beatriz de Portinari, a la que apenas pudo hablar con ella unas pocas veces y muy breves palabras. No obstante, amó a Gemma Donati, con la cual tuvo seis hijos. A los 35 años empezó su poema ,con estas palabras:

«Nel mezzo del camin di nostra vita».

Pues en medio del camino de la vida, también Fortuny murió en Roma, sobre los lápices, a los 36 años de edad. Por esta coincidencia, los amigos Maseras y Fagés, escribieron su obra sobre Fortuny, titulándola: **«La mitad de una vida».**

¿Qué había en el alma del portentoso artista, para pronunciar aquel **«¡Ojalá!»**, mientras pintaba en la orilla del Tíber? Si todos los cuadros de Fortuny obtenían precios fabulosos, hasta convertirse en hombre rico, en cambio en la **«génesis»** de **«La Vicaria»**, había una profunda emoción no escrita, una historia de amor silenciosa y mística, punzante y combatida en él, pero saturada de dicha por aquella mujer que, posando para el cuadro, tuvo horas de deliquio con arrobos de encanto.

Cecilia, mujer simpática, cumplimentosa de sociedad, amiga de la música, no podía servir de modelo por largas horas. Cecilia se contentó con servir de dama en el cuadro: es la rubia que se ve de perfil. La dama tocada con mantilla es doña Malvina Colomer. En los personajes de la izquierda, Fortuny recuerda a Goya y Beethoven. El novio, es su cuñado don Ricardo de Madrazo. De torero hubo de servirle su habitual modelo Arlechino. La maja que está sentada a su lado, es la célebre modelo Nicolina, con otros profesionales para las demás figuras. Pero aquel arrogante general que se destaca en el cuadro, es nada menos que el renombrado pintor francés Meissonier, «que tenía a un honor servir a su genial amigo Fortuny».

Necesitaba Fortuny una modelo de gran inmovilidad y de un rígido silencio. Su cuñada Isabel había oído de muchos labios, sin darle importancia, los elogios que hacía Fortuny de ella, y se fué para Roma, a pretexto de una nueva hija que tenía Cecilia. Empero, en su íntimo amar, quería servir y posar para la novia de «La Vicaria». El Arte y el Amor son primos hermanos, cuando no son idénticos de cuerpo y alma.

Isabel, con encanto, que llenó de gozo su alma, se libra horas y horas, vestida de novia, acicalada, con el abanico entreabierto. En medio del silencio del taller, se entrega al ensueño de un amor, con monólogos de felicidad, libando las caricias que ella se imagina, viviendo en un mundo de felicidad que inunda de dicha el corazón de la amada visionaria, en una Vicaria de irrisión. ¿Qué más da, si ella vive en un arrobo que pasará por generaciones contemplativas, y admiradas caricias, en ojos envidiosos de su momentánea felicidad?

Isabel, no satisfecha con servir de modelo para la novia, se ofreció para posar en la figura que en el cuadro aparece hablando con ella. ¡Ah, qué secreto latir, que afanoso gozo en un corazón destrozado por la realidad, y cubierto de ilusiones mentidas, en medio de un cuadro inmortalizado por el genio!

Toda esta historia cavilosa, enigmática, de paciencia y amor, de ilusiones mezcladas con los colores de la paleta y los arrullos de un alma incomprendida, cobran actualidad ante la muerte de Cecilia de Madrazo, viuda de Fortuny, que acaba de rendir su vida a la inmortalidad de las almas, en la poética Venecia, en donde vivía desarraigada de España, siguiendo el hado de Fortuny, lleno de misterio, de aflicción y de ensueños, por aquella Isabel—su hermana—que representó la Beatriz amada con la pureza de los ángeles.

LA POLITICA EN PROVINCIAS

EL FUTURO ALCALDE DE CALIMETE SR. GRONLIER SARDIÑA AGASAJADO EN LA MANSION DEL DR. LAUREANO LOPEZ

En la residencia de mi querido compañero el Dr. Laureano López Rosende, se verificó un brillante acto social, con motivo de la llegada a este Término del candidato a la Alcaldía del mismo, el Sr. José Gronlier Sardiña.

A ese efecto, previamente invitado en mi doble carácter de profesional y corresponsal especial del DIARIO DE LA MARINA, asistí a tan magno acontecimiento, que si fué grande por la selecta y exquisita concurrencia, fué también notable porque en ella colaboraron ideas y pensamientos, que servirán como base futura en el desenvolvimiento político del Término.

Llegando a la mansión de los esposos López-Rosende a las dos de la tarde en compañía del S. Supervisor Teniente Ladislao Valido y el Sr. Alcalde saliente y futuro Representante, Sr. Sixto Sánchez Sardiña, tomamos asiento en derredor de una mesa artísticamente adornada; la muchedumbre esparcida por toda la casa ávida de manera fehaciente, la identificación de que siempre dieron pruebas con las consecuencias de afecto y amistad de que disfrutan los mencionados esposos en esta localidad.

Un menú variado y riquísimo, regado con vinos y licores selectos, toda vez que el Sr. López es propietario del mejor almacén de víveres de la localidad y que cuenta entre sus reservas bebidas añejas, entre ellas, el delicioso Champán, guardado desde hace 20 años, y con los cuales obsequiaron los padres de Laureano, a un grupo de amigos y admiradores, fueron parte integrante del acto, que fué amenizado por la orquesta que dirige el tan popular y tan querido amigo Hito.

Terminado el almuerzo banquete, se iniciaron los brindis, cúpome el honor de consumir un turno, distinción debida a la cortesía del compañero Laureano, atento siempre y pendiente de cualquier detalle que fuese necesario en la organización de tan delicioso ágape.

Cerca de cuatro horas pasamos en el hermoso palacete del feliz matrimonio, que cuenta como patrimonio de honor a Laureanito, así llamado cariñosamente, por sus amigos, compañeros y admiradores, que vislumbramos en él algo valioso para el futuro cuando la renovación justa y racional traiga a su seno, todo lo que significa un valor positivo, en la nueva etapa política, cuyo ciclo se inicia el próximo primero de Noviembre.

Reciban tanto el Doctor como sus padres mi felicitación sincera por el ruidoso éxito de ayer, y mis votos por la realización de las aspiraciones del distinguido compañero, en los comicios venideros.

En la concurrencia, estaban las señoras Leopoldina Sardiña de Gronlier; López de Rosende; Fernández de Hito; de Simó; de Gómez, etc., y los Sres. José A. Gronlier; Agustín Gronlier; Dr. Juan Gronlier, Senador; Teniente L. Valido; Sixto Sánchez; Hipólito Poussin; Miglonio Oropesa; Francisco Díaz, Capitán de la Policía; Teniente Pérez; José y Ramón Simó ,el primero en funciones de Alcalde; Félix Sardiña, Luis Alvarez; Julio Alvarez; Francisco Quintero; Dr. Echevarría, poeta villareño; Ramón Valladares; Víctor Valladares; Simeón Ramos; J. Broquel y muchos que harían interminable la relación.

El próximo día 18 se verificará una fiesta en esta localidad; primero un grandioso banquete ,por la noche, un mitin y últimamente un espléndido baile que será un verdadero acontecimiento en los anales de esta localidad, dos bandas de música amenizaron las fiestas mencionadas, que han sido organizadas por los señores Alcaldes Sixto Sánchez e Ignacio Carreras, respectivamente, de toda la provincia asistirá un contingente numeroso para el memorable acto.

Dr. GARCIA, Especial

DESDE PALOS

NOTAS POLITICAS

CADA DIA ADQUIERE MAS AUGE Y MAYOR PROBABILIDADES DE TRIUNFO LA CANDIDATURA DEL DR. PALMA. INCANSABLE LABOR DE SU AGENTE EN ESTE TERMINO ,ALBERTO MARTINEZ.

Cada día que pasa adquiere más adeptos y tiene mayores probabilidades de triunfo la candidatura del Dr. Palma, que ya puede contarse entre los Representantes seguros que serán electos el día primero del próximo Noviembre.

Hace días celebramos una entrevista con su Jefe de Campaña y Propaganda en este Término ,el batallador político Alberto Martínez, el cual nos aseguró que el Dr. Palma alcanzaría en las próximas elecciones abrumadora cantidad de votos en Palos, Vegas y Nueva Paz, que al igual que todos los demás pueblos de la provincia de la Habana le demostrarán a «Palmita» sus simpatías llevándolo con sus votos a la Cámara de Representantes.

El electorado de este Término nos dice Martínez, ayudará sin distingos a «Palmita», por que vé en él, al futuro legislador que se enfrentará con las leyes que vayan a la Cámara que sean perjudiciales.

Palma, en la Cámara, es una garantía y no permitirá nada que vaya en perjuicio de aquellos que le dieron sus votos.

Alberto Martínez lucha día por día ,en los barrios rurales conquistando votos para su candidato y donde quiera que va encuentra simpatías y promesas en favor de Palma ,el cual puede considerarse ya como candidato asegurado. Por su lucha en favor de los obreros, de los desvalidos de la fortuna, de todos aquellos que necesitan de un hombre honrado que los ampare y los defienda.

DIAZ, Corresponsal.

M.E.C.D. 2016

9A SECCION

TELEFONOS:
Dirección. . . . A-4151
Jefe de Redacción A-3205
Sección de Sports. M-7911

DIARIO DE LA MARINA

TELEFONOS:
Suscripciones. . . M-7911
A. Clasificados . A-3333
Agencia Marianao FO-7330

9A SECCION

AÑO CIEN — ACOGIDO A LA FRANQUICIA POSTAL — LA HABANA, LUNES, 19 DE SEPTIEMBRE 1932 — EL PERIODICO MAS ANTIGUO DE CUBA — PAGINA ONCE

BACTERIOLOGIA AGRICOLA

por Gabriel Camps

Con motivo de la publicación en estas columnas de un artículo sobre las posibilidades del fríjol Soya, que es uno de los munificos dones de la naturaleza al género humano, el Secretario de Agricultura tuvo la bondad, como lo recordarán los lectores, de dirigirnos una carta expresiva de los trabajos que vienen haciéndose en la Estación Agronómica para adaptar nuestro suelo al cultivo de tan útil y rica legumbre.

Decía el doctor Molinet: «En tiempos del doctor Calvino se hicieron algunos ensayos que no dieron bastante resultado porque parece que estábamos privados de las bacterias que son necesarias en las tierras para su mejor desarrollo. Comprendiendo esto trajimos semillas de Soya y tierras contaminadas con la bacteria apropiada. Contaminando a la vez nuestras tierras en la Estación experimental agronómica, hemos obtenido hasta **once variedades**, con un resultado notable. La citada Estación experimental le está prestando mucha atención a la Soya, y ya reparte semillas y tierras conteniendo la bacteria para contaminar los terrenos donde se siembren aquéllas».

Alguien nos pregunta sobre eso de **tierras contaminadas**; vamos a satisfacer su curiosidad, con lo poquísimo que sabemos de la materia y, para eso sintetizando y a saltos, por el poco espacio diarista y porque, en último caso, a la generalidad sólo nos importan leves nociones.

—¿Qué son las bacterias, para qué sirven, cómo pululan en el terreno?

—El suelo está lleno de organismos vivientes que se llaman **basterias**, muy numerosos en los húmedos. Son más ricas en bacterias las capas superficiales, variando desde unas pocas hasta cinco millones por grano. Si el suelo está inficionado o contaminado de bacterias se llegan a contar cien millones por grano. A los tres o cuatro pies de la superficie las bacterias son pocas; después de los seis pies no exiten o existen en corto número y no se encuentran a los quince pies.

Estas bacterias que propician el cultivo no merecen la mala reputación que para las ciencias médicas encierra ese vocablo.

La medicina conoce unas bacterias que tienen la facultad de espantarnos porque son patógenas; el pús de la peritonitis (**bacterium coli conmune**) el gonococo, el de la tuberculosis de Koch, el fusisforme, el de la influenza y cien más. ¡**Vade retro!**

Las bacterias de la tierra son benéficas, mientras más se las estudia, se ve mejor que tienen misión más elevada que la de causar enfermedades. Es evidente que son esos seres o **animalículos** eficaces agentes para la agricultura. La bacteriología agrícola de más importancia que la patología es hoy el campo más avanzado de la investigación científica. Se ha adelantado mucho y el porvenir es prometedor. Debe considerarse que hace treinta años sólo se tenían rudimentos muy imperfectos acerca de su acción útil.

La práctica de cultivos había enseñado que no todas las especies de legumbres desarrollaban los tubérculos de la raíz igualmente en todos los suelos. Algunos suelos que convenían a una lujuriante producción de fríjoles, tréboles (planta forragera) y guisantes, con abundancia de tutérculos y de nitrógeno, no toleraban otras leguminosas; si acaso con pobre cosecha.

Por ejemplo (**Estudio de las relaciones de las bacterias con la Agricultura. H. W. Con, Ph. D.**) el suelo de Connecticut no se adapta al cultivo de la Soya. Cuando se siembra ese grano en ese país no florece y rinde muy pobre cosecha y no produce tubérculos, aunque se abone y cultive con esmero.

Sin embargo, ese grano crece prontamente en Massachusetts. En su virtud se importaron en Connecticut tierras del suelo de Massachusetts sobre las cuales las plantas produjeron abundantes tubérculos, se mezclaron con las tierras del Estado norteño que se negaban al cultivo de la Soya, se sembraron semillas de la exótica leguminosa y, el resultado fué que empezaron a desenvolverse los tubérculos de las raíces, y al presente se produce muy bien el fríjol, en exuberantes plantas que fijan en gran proporción el nitrógeno de la atmósfera.

Es interesante notar que en Alemania donde no medraba la planta se importaron tierras del Japón, con buen resultado igualmente.

Estos experimentos indican que las bacterias que producen los tubérculos no son todas conformes o semejantes y que algunas especies de legumbres no son capaces de florecer y desarrollar tubérculos bajo la influencia de una misma clase del mismo organismo que es apropiado para otras especies. De ahí la conveniencia de los tanteos que se hacen en Santiago de las Vegas.

Como se advierte es materia de gran significación para la agricultura determinar los mejores métodos prácticos para aprovecharse del poder de las bacterias, tanto para el aumento de la flora útil de nuestro país, como por la economía que supone la adquisición del nitrógeno del aire, sin gastos.

Recordamos haber leído que poco después de las predicciones de Malthus en su famoso ensayo sobre la población acerca de la disminución de los mantenimientos que nutren a la especie humana, el Barón de Liebig añadió una gota de pesimismo en el mundo al predecir para Europa «**el hambre de nitrógeno**» por la acción constante de las lluvias porteadoras al mar de los elementos fertilizantes del suelo, especialmente al denudar las tierras altas.

A esa causa atribuía la esterilidad del centro de la Península Ibérica. ¡El Barón lumbrera con resplandores universales, de la química agrícola!

La predicción era enteramente razonable. El suelo perdía nitrógeno por los distintos canales de la **denitrificación**. Cada vez que había un combate entre los hombres, cada vez que un cazador hacía fuego a una torcaza, cada vez que se disparan cañonazos por saludos o festejos nacionales hay pérdida de nitrógeno. Y véase, de paso, cuán original y conveniente sería la medida de nuestro Estado Mayor, si se adelantase a suprimir por destructores de los compuestos orgánicos; y por lo mucho que disipan de la atmósfera el nitrógeno esos perjudiciales alborotos.

Los productos, por otro lado, son los grandes absorbentes de las materias fertilizantes, que dieron su vida para la sustentación de la especie; ejemplo natural de tierna abnegación.

Cada vez que los ríos llevan al mar animales muertos la tierra pierde nitrógeno y el alcantarillado de las ciudades se encarga de absorver enormes masas de nitrógeno con pura pérdida para la agricultura. El problema de la falta de nitrógeno es en la industria agrícola el más serio, por lo cual ha sido preciso acudir a los nitratos comerciales que aunque abundantes en Sur América, resultan caros y al fin extinguibles.

Las **bacterias** son las que permiten la continuación de la labranza y las que, con voces mudas, han desmentido los temores de la ciencia.

¡Lo infinitamente pequeño demostrando, por el hecho, la grandeza de Dios!

Merece plácemes el doctor Molinet al prestar los medios de la técnica de gobierno para la contaminación de la tierra, de un modo científico o general, y específicamente en lo referente al fríjol manchú, nutriz vegetal.

Se cree que Maciá será sustituído por Luis Companys en la presidencia

Se ordena la concentración de fuerzas de la guardia civil en Langreo, Asturias ante el temor de que ocurran serios desórdenes

La huelga general anunciada para hoy en Zaragoza por los elementos comunistas y sindicalistas, hace que el Gobierno adopte grandes medidas de precaución contra el extremismo

ZARAGOZA, septiembre 18. (INS).—Por orden del gobernador civil de la provincia han sido detenidos muchos comunistas y sindicalistas, a los que se acusa de realizar propagandas sediciosas.

Las autoridades han tomado grandes medidas de precaución contra la huelga general que se ha anunciado para mañana, y que se afirma ha sido convocada por los jefes comunistas y sindicalistas.

CONCENTRACION DE GUARDIA CIVIL PARA PROTEGER UN MITIN

LANGREO, Asturias, septiembre 18. (INS).—Se han concentrado en esta población numerosas fuerzas de la guardia civil, con motivo de la celebración de un mitin de los socialistas.

El gobernador civil de la provincia ordenó la concentración de guardia civil en Langreo por el temor de que los sindicalistas y comunistas intenten interrumpir el acto.

Las autoridades locales tomaron numerosas medidas de precaución.

Los socialistas se proponen descubrir un monumento en honor a Pablo Iglesias, fundador del Socialismo en España.

Para fines de octubre habrá elecciones en Cataluña, para que el pueblo elija la primera Cámara Parlamentaria, conforme al Estatuto

Restablecido ya de la enfermedad que le impidió asistir a la firma del Estatuto en San Sebastián, el señor Maciá dió un paseo por las Ramblas, donde el pueblo lo ovacionó

Don Francisco Maciá

BARCELONA, sept. 18. (INS).—Anúnciase en los círculos políticos bien enterados, que el Consejo de la Generalidad de Cataluña presentará en breve la renuncia, registrándose la primera crisis política desde el establecimiento de la República.

Agrégase que al presidente Maciá sustituirá el diputado a Cortes Luis Companys, quien convocará a elecciones para fines de octubre, a fin de que el pueblo de Cataluña elija su primera cámara parlamentaria.

Hasta ahora se ignoran las razones en que se basará la renuncia del actual Consejo de la Generalidad.

MACIA RECORRE LAS RAMBLAS ENTRE APLAUSOS

BARCELONA, sept. 18. (INS).—Completamente restablecido de la indisposición que sufrió hace días, el coronel Francisco Maciá, presidente de la Generalidad de Cataluña, dió esta mañana un paseo por las Ramblas, en la hora en que se hallaban más animadas de público.

Luis Companys

El señor Maciá fué ovacionado por la muchedumbre.

La indisposición del presidente de la Generalidad le impidió ir a San Sebastián para asistir a la firma del Estatuto de Cataluña por el presidente de la República, Alcalá Zamora.

—Manuel Díaz García dió cuenta de que estuvo trabajando en la estiba del vapor 'Marianna» y que al irle a liquidar el capataz Manuel Pérez, le abonó $6.15, cuando a él le corresponden más de $20.

"Lógico es arrancar del capitalista el dinero, si con él combate",-dice el director de propiedades Sr. Bujeda

En cuanto a las expropiaciones, dice que causarán gran sensación por su volumen y que la medida marcará en la historia política y social del mundo una huella profunda

MADRID, septiembre 18. (ST).—El director de Propiedades, Bujeda, hablando con los periodistas de la ley de expropiación de las fincas rústicas a los complicados en el intento monárquico dijo que causó sensación en toda Europa.

Bujeda

Todavía es aventurado prejuzgar porque no se conoce la lista de los encartados.

Se trata de una medida lógica y necesaria ante la conducta de esos elementos.

La ley tiene una amplitud considerable, porque las personas caracterizadas de derecha son poseedoras de grandes fortunas.

Por ejemplo, el duque de Medinaceli es dueño de más de 80,000 hectáreas de tierra.

Se hará una investigación para averiguar las fincas que esten subarrendadas a nombre de otras personas.

El gobierno está obligado a defender el régimen contra quienes quieren obstaculizar la vida de la República.

Eso no es arbitrario, sino legal: arrancar de las manos del pistolero, la pistola; del incendiario, la tea, y del terrorista, la bomba. Lógico es también arrancar del capitalista el dinero, si con él combate.

En cuanto a las expropiaciones serán superiores en mucho a cualquier cálculo.

Causará sensación por su volumen.

Esta medida marcará en la historia política y social del mundo, y sobre todo, en Europa, una profunda huella por su marcado matiz revolucionario.

EN GIJON DISPARO LA POLICIA CONTRA LOS EXTREMISTAS QUE CAUSARON SERIOS DESORDENES

El conde San Julián, un teniente coronel y un coronel han sido desembarcados del «España 5», para ser conducidos a la capital de España, donde los juzgará un consejo de guerra

GIJON, septiembre 18. (U. S.) —Varias personas resultaron heridas, algunas de ellas gravemente, cuando la policía hizo varias descargas contra un grupo de sindicalistas, socialistas y comunistas que sostenía una refriega.

El desorden se produjo cuando los comunistas y sindicalistas atacaron a los socialistas que se habían reunido para descubrir un monumento a Pablo Iglesias, fundador del socialismo español.

La policía practicó varias detenciones, logrando dispersar a los elementos radicales.

CONDUCIDOS A MADRID TRES COMPLICADOS EN LA REVOLUCION

CADIZ, septiembre 18. (U. S.)—El conde San Julián, el teniente coronel Luis Valderrábanos y el coronel Juan Orozco, que se hallaban a bordo del «España 5» para ser deportados a Villacisneros junto con muchos otros presos políticos, han sido desembarcados y se encuentran en la cárcel de esta ciudad.

Desde Cádiz serán conducidos a Madrid para someterlos al fallo de un consejo de guerra.

Rein Loring fué obsequiado ayer con un banquete

MADRID, septiembre 18. (INS).—El Aero Club de España ha organizado para esta noche un banquete en honor del aviador civil, don Fernando Rein Loring, que recientemente realizó un vuelo desde esta capital a Manila, Islas Filipinas, en una avioneta.

Rein Loring

Asistirán al banquete todos los socios del Aero Club que se encuentra actualmente en esta capital.

UNA DE LAS EMINENCIAS MAS NOTABLES DE ESPAÑA, EL PADRE JESUITA PASTELLS, HA MUERTO

Después de la disolución de la Compañía de Jesús en España, el Padre Pablo Castells, se refugió en el asilo de Tortosa, donde cansado de sus 85 años de lucha y decepcionado, murió

BARCELONA, septiembre 18. (ST) —En Tortosa, en el Asilo de las Hermanitas de los Pobres, acaba de fallecer, a la edad de 86 años, una de las mayores eminencias históricas de España: el Padre Pablo Pastells, jesuíta.

Nació en Figueras el año 1846 entró en la Compañía de Jesús en 1866 a los veinte años de edad. Dos años después, expulsado de España por la Septembrina, hubo de buscar refugio en Francia, donde permaneció varios años hasta la revolución que destronó a Napoleón II; entonces, arrojado también el Padre Pastells de su destierro, se refugió en España y por cierto no lejos de su ciudad natal, o sea en Bañolas, donde cursó Sagrada Teología.

Enviado por sus superiores a Filipinas, trabajó incansablemente en aquel archipiélago por espacio de dieciocho años, siendo cerca de seis superior de toda la misión jesuítica. Luego volvió a España, fijando su residencia en Sevilla hasta el pasado año, en que hubo de abandonarla por los tristes sucesos de Mayo, harto conocidos de todos los españoles.

En Sevilla, desde 1893 hasta 1931, o sea por espacio de 38 años, se dedicó exclusivamente a escribir y seleccionar datos en el Archivo de Indias, referentes a la colonización española en América y Filipinas, sobre todo, por lo que respecta a los misioneros, dando a un mismo tiempo trabajo a varios amanuenses. Así se explica cómo llegó a formar más de 800 legajos de manuscritos, que afortunadamente pudo salvar de la expoliación realizada en la Orden a que pertenecía el buen Padre Pastells.

Muchas son las obras publicadas por el Padre, casi todas ellas de gran formato y de más de 500 páginas cada volumen, siendo las principales: «El Archipiélago Filipino: colección de datos», en dos tomos; «Misión de la Compañía de Jesús en Filipinas durante el siglo XIX», en dos tomos; «Historia antigua de la Compañía de Jesús en Filipinas», en tres tomos; «Historia de las Islas Filipinas», en seis tomos; «El descubrimiento del Estrecho de Magallanes», en un tomo de 900 páginas; «Historia de la Compañía de Jesús en la provincia de Paraguay», cinco tomos impresos y diecisiete todavía inéditos.

En pocos varones será dado encontrar tan maravillosamente hermanados ese tesón y constancia sin límites para el trabajo con tanta afabilidad y dulzura de trato, avaladas con una sólida virtud.

Puede decirse de él que ha trabajado hasta el último momento de su vida. Pues obligado a trocar, a fines de Enero de este año, su última residencia, el Seminario Menor de San José de Roquetas, junto al Observatorio del Ebro, en virtud del decreto de disolución de la Compañía de Jesús, por el Asilo de las Hermanitas de los Pobres de Tortosa, continuó todavía ocupándose en la árida tarea de la corrección de pruebas de sus obras, hasta que, finalmente, extenuado por el desgaste natural de 85 años de vida tan laboriosa y por la pena de ver a la Compañía de Jesús, a quien tanto amaba, perseguida en España, tuvo que dejar sus habituales ocupaciones y guardar cama.

En este estado sintióse ya que Dios le llamaba al eterno descanso, y confortado con todos los Auxilios de la Religión, y recitando devotas y tiernas jaculatorias (pues hasta el último momento conservó el pleno uso de sus facultades), entregó el alma al Señor.

MANUEL AZANA Y A. ALBORNOZ, EN LA CORUÑA

El Gobierno no concederá subvenciones destinadas a las carreras de caballos

LA CORUÑA, septiembre 18. (INS) —Han llegado a esta ciudad el jefe del gobierno, don Manuel Azaña, y el ministro de Justicia, don Alvaro Albornoz, acudiendo a recibirles a la estación del Norte numerosos republicanos, que hicieron objeto a los visitantes de grandes demostraciones de entusiasmo.

Los señores Azaña y Albornoz se proponen permanecer en esta ciudad hasta el viernes, en que regresarán a Madrid para asistir a un Consejo de ministros.

NO HABRA SUBVENCIONES PARA LAS CARRERAS DE CABALLOS

MADRID, septiembre 18. (INS).—Las carreras de caballos ya no podrán contar con el auxilio del gobierno español.

Basándose en que la presente situación económica, nada halagüeña para el Tesoro nacional, sólo permite al gobierno disponer de créditos para las atenciones más perentorias, los ministros han contestado negativamente la petición que hicieron hace poco al gabinete los principales dueños de establos de caballos de carrera pidiendo una subvención para las fiestas hípicas.

FUERTES TEMPORALES QUE HAN DESCARGADO AYER EN CUENCA HAN DESTRUIDO LAS COSECHAS

En Logroño ha sido inaugurada por el Presidente de la República la represa de Albercos, que es una de las más importantes de la provincia. Agasajos a Alcalá Zamora

CUENCA, septiembre 18. (U. S.) Cuatro líneas ferroviarias tuvieron que suspender totalmente el servicio, las demás comunicaciones de la provincia están desorganizadas y las cosechas se han arruinado a consecuencia de los temporales que castigaron esta región y que han causado enormes daños a la propiedad.

Se calcula que las pérdidas por parte de la propiedad y de la agricultura han sido las mayores que se han registrado en España en todo el año.

Están interrumpidas las comunicaciones ferroviarias con Huete, Aranjuez, Caracenilla y Castillejos.

RECEPCION EN LOGROÑO EN HONOR DE ALCALA ZAMORA

LOGROÑO, septiembre 16. (U. S.) Las autoridades locales dieron una recepción en honor del Presidente, don Niceto Alcalá Zamora, durante la visita que hizo hoy a esta ciudad el Jefe del Estado.

Las autoridades confirieron el título de hijo favorito de la ciudad al Presidente de la República.

INAUGURACION DE LA REPRESA DE ALBERCOS

LOGROÑO, septiembre 18. (U. S.) La represa de Albercos, una de las obras más importantes realizadas por la ciudad, fué inaugurada hoy por el Presidente de la República, don Niceto Alcalá Zamora, con motivo de una visita a Logroño.

Las autoridades y un gentío que se calcula en varios millares de almas asistieron a la ceremonia.

MISS WILSON FUE ACUSADA DE SIMULACION

Mrs. Frances Safran la acusa de haberle enajenado el amor de su esposo el año pasado

NUEVA YORK, septiembre 18 US. Cuando Evelyn Wilson desapareció dramáticamente durante tres días el año pasado, el Comisionado de Policía Mulrooney, dedicó 2.000 agentes a buscarla, por tener sospechas de que había sido secuestrada. Cuando la artista reapareció, melodramáticamente fué proclamada víctima de una venganza del bajo mundo y dos especialistas fueron llamados para que la asistieran.

Pero Mrs. Frances Saffran, que se ha querellado contra Miss Wilson, por haberle enajenado los afectos de su esposo, declaró hoy que la joven había simulado el secuestro, con el fin de poder pasar algún tiempo en compañía de Arthur Saffran.

Cuando miss Wilson, contestando a la querella, pidió que Mrs. Saffran especificara sus cargos contra ella, el abogado de la demandante presentó un escrito que tiene veinte especificaciones.

¡Es una Maravilla!,

dicen las personas que ven el NUMERO-CENTENARIO del DIARIO DE LA MARINA

Usted opinará lo mismo, cuando tenga uno y lo examine

Las muchas páginas que tiene en 5, 4, 3 y 2 colores; sus 7 clases de papel perfectamente aplicadas, y sus 70 y tantos trabajos literarios, interesantísimos y amenos, hacen de él

la obra-cumbre de la tipografía cubana

Para mayor facilidad de los suscriptores del DIARIO, éstos pueden dar su orden de compra del «Número-Centenario» por los teléfonos M-7911 y M-7912, y un empleado de la Administración pasará luego a domicilio a recoger el importe, a la hora que cada comprador indique.

$1.20 para el suscriptor — $2.50 para el público

EL MANICOMIO DE ALCALA ES DE 1er. ORDEN

Han regresado a España los delegados que fueron a Lisboa a la conferencia de turismo

MADRID, septiembre 18. (U. S.)—Las acusaciones que se habían publicado por la prensa diciendo que el manicomio construido en Alcalá de Henares no es bastante grande para acomodar a los locos que esperan ser confinados en dicho establecimiento, han sido desmentidas oficialmente hoy por el gobierno.

El manicomio, que se inaugurara pronto, será uno de los más modernos de Europa y comenzó a construirse bajo la dictadura de Primo de Rivera, que destinó un crédito de seis millones de pesetas con ese fin.

REGRESARON LOS DELEGADOS DE TURISMO

MADRID, septiembre 18. (U. S.) Los delegados a la conferencia de turismo que se celebró en Lisboa, Portugal, regresaron hoy a esta.

La conferencia acordó promover el intercambio de turistas entre España y Portugal, declararon los delegados. También manifestaron que no se había podido llegar a un acuerdo con relación al turismo gallego.

OTRO COMPLICADO DETENIDO EN MADRID

MADRID, septiembre 18. (U. S.)—Manuel Bofarull ha sido arrestado hoy por orden de las autoridades municipales de esta capital.

Se le acusa de complicidad en el fracasado movimiento revolucionario que acaudilló el general José Sanjurjo en Sevilla.

La policía practicó un registro en el domicilio de Bofarull, encontrando varias armas de fuego.

LA MADRE DE DU BOIS EN EL LUGAR TRAGICO

Al llegar a la casita en que su hijo se suicidó, después de asesinar a su mujer se desmayó

PLYMOUTH, Massachusetts, septiembre 18. US. La casita de Du Bois en la laguna de Grear Herring fué hoy la meca de los curiosos, pues los turistas domingueros hicieron excursiones al sitio donde apareció el cadáver de Mrs. Edith Du Bois, enterrada en una cripta horas después que su esposo, Charles E. Du Bois joyero de Nueva Jersey, hiciera una confesión de que había dado muerte a su esposa, suicidándose.

Una guardia mantiene la policía al rededor de la casa de verano de los Dubois, debido a que el númeroso público que concurrió a ese lugar se dedicó a arrancar pedacitos de madera del portal de la casa como souvenir de uno de los crímenes más sensacionales y misteriosos que se han registrado en este estado.

Entre las personas que vinieron al lugar donde ha ocurrido este melodrama de amor clandestino y de muerte violenta se encontraba Mrs. Cecile du Bois, la anciana madre del suicida, que llegó procedente de Nueva York con su hijo Jules y la de este Marie.

Llorando a lágrima viva, al punto de no poderse sostener apenas en pie, la madre fué ayudada a descender del automóvil mientras el público se congregaba a su alrededor.

Recorrió la casa donde Du Bois asesinó a su esposa, según se cree, y celebró su muerta con una fiesta, donde hubo abundante champagne, dos noches después.

Finalmente, la anciana Du Bois no pudo resistir más la emoción y se desmayó, siendo llevada al automóvil.

El cadáver del joyero Tuckahoe, que se supone dió muerte a su esposa para poder contraer matrimonio con la joven y bella Miss Grace Atwood, heredera de Middleboro, se encuentra depositado en el cementerio de Mount Wollston, en Quincy, mientras los enterradores preparan la tumba donde será inhumado junto al de su esposa.

Los funerales probablemente se celebrarán mañana.

LA HUELGA DE AGRICULTORES NO ACABO AUN

Los huelguistas continúan bloqueando los camiones que llevan carga a Sioux City

SIOUX CITY, Iowa, septiembre 18. (US).— Los agrarios en huelga continúan bloqueando las carreteras que conducen a esta ciudad. Algunos camiones lograron romper el bloqueo, pero los agricultores que no están de acuerdo con la huelga se ven obligados a hacer sus envíos de ganado vivo y productos de la tierra por ferrocarril.

No se han enviado tropas a las zonas huelguistas de Iowa y Nebraska y las autoridades del Estado insisten en que la situación puede dominarse por los Sheriffs de los Condados. Durante la semana pasada los grupos destinados al bloqueo fueron menores que en ningún otro tiempo desde que comenzó la huelga.

En Fremont, Nebraska, 1,700 agricultores celebraron anoche un mitin y constituyeron una asociación. Se eligió un presidente y se protestó contra la evicción de los agricultores que no pueden pagar las rentas o los impuestos.

PREPARATIVOS ELECTORALES DE H. HOOVER

El presidente se halla atareado preparando su jira por todos los Estados

WASHINGTON, septiembre 18.—(US).—El Presidente Hoover consagró la mayor parte del día de hoy a preparar los planes para su excursión por los Estados Unidos en propaganda electoral, así como a tomar apuntes para sus principales discursos.

Después de asistir a los servicios religiosos en una iglesia cuáquera, regresó a su despacho. De las centenares de invitaciones que ha recibido para que haga declaraciones públicas, ha estado seleccionando las ciudades que tienen ofrecen mayores ventajas desde un punto de vista político, al mismo tiempo que escogiendo los asuntos más importantes de sus discursos.

No se ha podido saber cuántos discursos pronunciará, porque ello depende de la reacción a la campaña de Roosevelt. Se ha sabido, sin embargo, que visitará muchos Estados, excepto el Sur, que concede a los demócratas.

Tampoco se sabe si el Presidente Hoover esperará a que Roosevelt termine su excursión y regrese a Albany o si comenzará la campaña dentro de las dos semanas próximas.

LOS SECOS NO CREEN POSIBLE LA DEROGACION

Se basan en que los «húmedos» no han logrado conseguir la mayoría con que ya contaban

WASHINGTON, septiembre 18.—(US).—El Congreso no someterá ninguna resolución para modificar o derogar la Enmienda Décimooctava según predijo hoy F. Scott McBride, Superintendente general de la Liga contra el alcohol, en una declaración para que las fuerzas secas tomen parte activa en las próximas elecciones.

La predicción del jefe prohibicionista se basa en que los húmedos no lograrán obtener el número de votos necesarios para rechazar las leyes secas.

Durante una excursión por Michigan, Wisconsin, Illinois, Ohio y Pennsylvania, McBride dijo que existen síntomas de que los secos están despertando y concentran ahora sus esfuerzos en la elección de candidatos contrarios a la modificación o derogación de la Enmienda Añadió que los Estados citados darán el acostumbrado número de congresistas secos.

Aunque admitió que las elecciones de Maine constituyeron una victoria para las fuerzas húmedas, McBride afirmó que indican más bien una tendencia democrática que liberista.

P.E.C.D. 2016

SOUTHERN CLOUD PAGO $71.60 EN LA SEGUNDA CARRERA

EL BALANDRO "JIBARO" GANO EL CAMPEONATO STAR CLASS DEL HABANA YACHT CLUB

RESULTADO DE LAS CARRERAS DE AYER

Dia 50 SEPT. 18 1932 Tiempo NUBLADO Pista HEAVY

449 CLUB HIPICO de CUBA, Oriental Park — Premio $165
PRIMERA CARRERA 5 & 1-2 Furlongs — All Ages — Reclamable

Ind	Horses	W	PP	St	¼	½	¾	Str	Fin	Jockey	$1 mut. paid
442[2]	True Play	*106	4	1	5^{3}	4^{3}	1^{hd}	1^{2}		S Beecroft	1 00
(442)	Flying Plum	114	8	3	$2^{1}\frac{1}{2}$	$2^{1}\frac{1}{2}$	$2^{1}\frac{1}{2}$	2^{2}		A Perdomo	7 60
444[4]	Prince Cloi	*112	6	4	$3^{1}\frac{1}{2}$	3^{3}	3^{2}	3^{3}		F Fernandez	5 20
430[3]	Thatched Roof	109	2	2	1^{2}	$1^{1}\frac{1}{2}$	4^{2}	4^{hd}		J Paz	3 60
436[3]	Billy McIntyre	*98[b]	5	6	7^{3}	6^{1}	5^{2}	5^{4}		C Martinez	8 80
436[4]	Fair Brand	103[b]	7	7	6^{ok}	7^{5}	6^{2}	$6^{1}\frac{1}{2}$		J Cassard	71 60
415	Melva Rose	*109[b]	3	5	$4^{1}\frac{1}{2}$	5^{3}	7^{10}	7^{10}		M Benitez	19 60
330	Keewatin	*104[b]	1	8	8	8	8	8		E Rodriguez	21 20

P 2:44 Off 2:54 Tiempo 26 2-5 55 1-5 1:18
Valor $115 Dueno—Mrs M E Thompson b g 3 My Play—Montrose Belle Arrancada BUENA Gano FACIL Segundo IGUAL True Play alcanzo a los leaders en el poste del octavo y se alejo con facilidad Flying Plum se debilito despues de disponer de Thatched Roof Prince Cloi duro mas que Thatched Roof Este se canso mucho en la recta Billy McIntyre finalizo con velocidad Keewatin no encontro de su agrado la pista
True Play 4 00 2 80 2 40 Flying Plum 6 00 2 80 Prince Cloi 2 80
Precio de reclamo. Ganador $200

ORIGINAL SECOND RACE DECLARED OFF

450 CLUB HIPICO de CUBA, Oriental Park — Premio $165
SEGUNDA CARRERA 6 Furlongs — All Ages — Reclamable

Ind	Horses	W	PP	St	¼	½	¾	Str	Fin	Jockey	$1 mut. paid
437	SouthrnCloud	*109	7	6	6^{3}	$4^{1}\frac{1}{2}$	$3^{1}\frac{1}{2}$	$1^{1}\frac{1}{2}$		S Beecroft	34 80
434	Doc	*109[b]	2	7	7^{3}	7^{2}	$1^{1}\frac{1}{2}$	2^{2}		J Palumbo	3 40
442[4]	Ray Ruddy	111[b]	5	8	8	8	$6^{1}\frac{1}{2}$	$3^{1}\frac{1}{2}$		T Sanchez	18 80
421	Wheel Spinner	96	6	1	5^{2}	6^{1}	4^{1}	$4^{1}\frac{1}{2}$		E Rodriguez	7 00
435	Innisfail	*106[b]	1	5	1^{1}	1^{1}	$2^{1}\frac{1}{2}$	5^{3}		F Fernandez	11 00
262	PrincesVirginia	*104[b]	4	4	4^{1}	$5^{1}\frac{1}{2}$	$5^{1}\frac{1}{2}$	6^{2}		J Cassard	12 00
435[2]	Fair Vagary	111	3	3	3^{3}	$2^{1}\frac{1}{2}$	7^{1}	$7^{1}\frac{1}{2}$		A Perdomo	1 20
435[4]	Paddy Flaherty	114[b]	8	2	$2^{1}\frac{1}{2}$	$3^{1}\frac{1}{2}$	8	8		J Paz	5 60

P 3:22 Off 3:23 Tiempo 25 53 1-5 1:25
Valor $115 Dueno—Lavely—M Alonzo b g 4 Cherokee or Blotter—Anaprisa Arrancada BUENA Gano BAJO LATIGO Segundo FACIL Southern Cloud se fue por la parte mas exterior al entrar en la recta finalizo con vigor y supero a Doc en la lucha final Doc se fue por dentro al entrar en la recta y se enterro en la parte mas pesada en las ultimas cincuenta yardas Ray Ruddy termino con un estallido de velocidad Innisfail se agoto sometiendo a Paddy Flaherty y Fair Vagary
Southern Cloud 71 60 20 00 6 40 Doc 5 60 3 60 Ray Ruddy 3 00
Precio de reclamo. Ganador $200

451 CLUB HIPICO de CUBA, Oriental Park — Premio $165
TERCERA CARRERA 6 Furlongs — 3YO&Up — F&M — Reclamable

Ind	Horses	W	PP	St	¼	½	¾	Str	Fin	Jockey	$1 mut. paid
437[2]	Wotta Life	*108	6	3	4^{1}	2^{nk}	2^{2}	1no		J Cassard	1 80
435[3]	Flying Sixty	111	8	5	6^{1}	4^{1}	3^{2}	2^{2}		T Sanchez	8 80
448	Faquir's Pride	*108	2	2	2^{1}	$1^{1}\frac{1}{2}$	$1^{1}\frac{1}{2}$	3^{3}		S Beecroft	2 60
416[4]	Real Silk	*108	3	6	5^{1}	$6^{1}\frac{1}{2}$	4^{2}	$4^{1}\frac{1}{2}$		C Martinez	11 80
443	Rita Lee	108[b]	5	8	8	8	$5^{1}\frac{1}{2}$	5^{4}		A Perdomo	21 80
435	Teedup	*108	4	1	1^{hd}	$3^{1}\frac{1}{2}$	6^{1}	$6^{1}\frac{1}{2}$		M Benitez	16 20
448[3]	†Sandals	114[b]	7	7	$7^{1}\frac{1}{2}$	$7^{1}\frac{1}{2}$	8	7^{2}		J J Ford	4 00
444[2]	Precious Ann	*106	1	4	3^{2}	5^{1}	$7^{1}\frac{1}{2}$	8		J Palumbo	12 60

P 3:55 Off 3:56 Tiempo 24 3-5 53 3-5 1:23 4-5
Valor $115 Dueno—M Katz b f 3 Midway—Argo Arrancada BUENA Gano BAJO LATIGO Segundo FACIL Wotta Life duro lo preciso para vencer Flying Sixty finalizo con velocidad y hubiera ganado en un salto mas Fauquier's Pride se canso mucho en el ultimo dieciseis Teedup fue empujado sobre la cerca interior al entrar en la recta y estorbo a Sandals cuando este adelantaba Precious Ann se paro por compreto
Wotta Life 5 60 4 40 2 80 Flying Sixty 6 40 3 60 Pride 3 60
(Precio de Reclamo Ganador $400

452 CLUB HIPICO de CUBA, Oriental Park — Premio $165
CUARTA CARRERA 6 Furlongs — 3YO&Up — C&G — Reclamable

Ind	Horses	W	PP	St	¼	½	¾	Str	Fin	Jockey	$1 mut. paid
437	Prince Mexican	116[b]	2	7	6^{3}	5^{2}	$2^{1}\frac{1}{2}$	1^{2}		A Perdomo	3 60
(444)	Tryor	116	8	1	4^{2}	1^{1}	1^{1}	2^{3}		J J Ford	2 00
445	Belgium	*109[b]	1	3	1^{nk}	$2^{1}\frac{1}{2}$	3^{1}	3^{1}		C Martinez	9 40
443[2]	J J Bambrick	*106[b]	7	4	$2^{1}\frac{1}{2}$	$4^{1}\frac{1}{2}$	4^{1}	4^{2}		J Palumbo	24 40
431	Xylophone	*109[b]	3	8	8	7^{4}	6^{2}	$5^{1}\frac{1}{2}$		J Cassard	8 00
446	Doc Conner	116[b]	4	3	3^{1}	3^{1}	$5^{1}\frac{1}{2}$	$6^{1}\frac{1}{2}$		F Fernandez	1 60
443[3]	Pal's Meadows	114	5	5	5^{1}	6^{2}	7^{10}	7^{12}		H Little	50 00
443	Sun Dance	111	6	6	7^{nk}	8	8	8		J Paz	42 60

P 4:27 Off 4:28½ Tiempo 25 1-5 53 1:23 3-5
Valor $115 Dueno—C E Lenahan b g 5 Prince Pal—Mexilow Arrancada BUENA Gano FACIL Segundo IGUAL Prince Mexican finalizo con vigor para ganar alejandose Tryor se debilito despues de ponerse al frente en el poste del octavo Belgium se agoto luchando con J J Bambrick Xylophone, por la parte mas exterior, corrio fuerte solo en la recta final (Precio de Reclamo Ganador $400)
Prince Mexican 9 20 3 60 3 20 Tryor 2 80 2 80 Belgium 4 40

453 CLUB HIPICO de CUBA, Oriental Park — Premio $165
QUINTA CARRERA 1 and 1-16 Miles — 3YO&Up — Reclamable

Ind	Horses	W	PP	St	¼	½	¾	Str	Fin	Jockey	$1 mut. paid
448[2]	Red Likker	108[b]	8	8	6^{3}	$2^{1}\frac{1}{2}$	2^{3}	2^{6}	1^{nk}	A Perdomo	2 60
446[2]	Ruth Marie	106[b]	2	1	$1^{1}\frac{1}{2}$	1^{1}	1^{nk}	$1^{1}\frac{1}{2}$	2^{5}	C Martinez	4 60
446[3]	Ugly Mug	106[b]	1	3	2^{hd}	$3^{1}\frac{1}{2}$	$3^{1}\frac{1}{2}$	$3^{1}\frac{1}{2}$	3^{hd}	J Cassard	2 20
(447)	Lady Hay	110	6	4	5^{nk}	6^{4}	5^{2}	$4^{1}\frac{1}{2}$	4^{1}	T Sanchez	8 00
441	Jaz King	107[b]	5	6	7^{2}	7^{3}	$6^{1}\frac{1}{2}$	5^{3}	5^{6}	A Fernandez	19 80
(431)	Cedar Crest	115[b]	4	2	4^{3}	5^{3}	7^{12}	7^{10}	$6^{1}\frac{1}{2}$	F Fernandez	17 80
439	Damocles	113	7	5	$3^{1}\frac{1}{2}$	4^{1}	4^{1}	$6^{1}\frac{1}{2}$	7^{5}	J J Ford	4 00
440	Fair Atina	108[b]	3	7	8	8	8	8	8	J Paz	40 60

P 5:00 Off 5:02 Tiempo 26 53 2-5 1:23 2-5 1:55 2:03
Valor $115 Dueno—Martha Stable ch g 4 Midway—Guaranteed Arrancada BUENA Gano BAJO LATIGO Segundo FACIL Red Likker supero a Ruth Marie en la batalla final Ruth Marie disfruto de buena monta, que saco todo lo posible de ella, enviando a Red Likker a la cerca exterior y evitando, con uso inteligente del latigo, que la pasara antes Ugly Mug venia parandose (Precio de reclamo. Ganador $300)
Red Likker 7 20 3 60 2 80 Ruth Marie 6 00 4 00 Ugly Mug 2 80

454 CLUB HIPICO de CUBA, Oriental Park — Premio $165
SEXTA CARRERA 1 and 1-16 Miles — 3YO&Up — Reclamable

Ind	Horses	W	PP	St	¼	½	¾	Str	Fin	Jockey	$1 mut. paid
(434)	Drifter	117[b]	1	1	1^{3}	1^{5}	1^{4}	1^{3}	1^{2}	A Perdomo	1 10
440[2]	Honest John	119	2	2	2^{1}	$3^{1}\frac{1}{2}$	2^{1}	$3^{1}\frac{1}{2}$	2^{nk}	T Sanchez	9 60
440	Old William	*105	6	6	$4^{1}\frac{1}{2}$	4^{2}	4^{nk}	2^{1}	$3^{1}\frac{1}{2}$	E Rodriguez	5 20
447[4]	Elmer H.	111	7	3	$5^{1}\frac{1}{2}$	5^{4}	5^{3}	$4^{1}\frac{1}{2}$	4^{2}	J J Ford	3 60
440	Joe Adams	119[b]	4	4	3^{1}	2^{1}	$3^{1}\frac{1}{2}$	5^{3}	5^{5}	F Fernandez	7 00
447	Sam Slick	111[b]	5	7	7	$6^{1}\frac{1}{2}$	6^{5}	6^{10}	6^{15}	J Paz	8 40
448	Spanish Lay	114	3	5	6^{2}	7	7	7	7	J Palumbo	14 80

P 5:31 Off 5:32 Tiempo 26 2-5 54 1:24 1:55 3-5 2:04
Valor $115 Dueno—Fordham Stable b g 6 Westy Hogan—Winter Blossom Arrancada BUENA Gano FACIL Segundo BAJO LATIGO Drifter venia cansandose Honest John volvio en las ultimas cincuenta yardas para superar a Old William Old William por la parte mas pesada, se canso mucho en el ultimo dieciseis Joe Adams se canso
Drifter 4 40 2 80 2 40 Honest John 5 60 4 40 Old William 3 20
Precio de reclamo. Ganador $200

455 CLUB HIPICO de CUBA, Oriental Park — Premio $200
SEPTIMA CARRERA 1 & 1-16 Miles — 3YO&Up — Handicap

Ind	Horses	W	PP	St	¼	½	¾	Str	Fin	Jockey	$1 mut. paid
433[4]	Czarist	117	2	3	$3^{1}\frac{1}{2}$	$2^{1}\frac{1}{2}$	1^{nk}	$1^{1}\frac{1}{2}$	$1^{1}\frac{1}{2}$	S Beecroft	1 40
(438)	Keswick	116	3	1	1^{nk}	$1^{1}\frac{1}{2}$	2^{2}	2^{3}	2^{4}	A Perdomo	2 60
439[3]	Cherry May	118	4	4	2^{1}	3^{2}	3^{6}	3^{10}	3^{15}	J J Ford	3 00
413[4]	Leah Jane	108	1	2	4	4	4	4	4	J Palumbo	2 60

P 6:01 Off 6:03 Tiempo 25 4-5 53 1:23 3-5 1:55 2-5 2:03 4-5
Valor $145 Dueno—M J Daly b g 9 Sand Mole—Odessa Arrancada BUENA Gano FACIL Segundo IGUAL Czarist llego contenido a la meta Keswick lucho bravamente pero no pudo con el rush del ganador Cherry May al no poder ponerse al frente en los comienzos, se vio imposibilitado de ganar terreno en los finales Leah Jane fue superado dicisivamente y no parecio correr a gusto
Czarist 4 80 2 80 Keswick 2 80

BATEANDO MENOS Y CON 5 ERRORES COMETIDOS, LOS TIGRES VENCEN AL BOSTON

DETROIT, septiembre 18. (US.)—A pesar de que el Detroit bateó menos hits y cometió más errores, los Tigres lograron salir victoriosos 6 por 5, sobre los Red Sox en el segundo game de su serie, esta tarde. La concurrencia más pequeña que ha presenciado un match dominical vió jugar a los dos teams. No pasaban de mil los fanáticos.

Cómo en el match de ayer, la falta de control de sus pitchers costó al Boston el triunfo Mc Naubhten dió cuatro bases y un dead ball en el primer inning, para forzar dos carreras. En el quinto, con un wild, dió otra carrera.

Whitehill, que trabajó todo el juego por Detroit, aflojó considerablemente en el quinto, cuando le dieron seis hits y anotaron cinco carreras.

		C.	H.	E.
Boston	000 050 000—	5	11	1
Detroit	200 021 10x—	6	8	5

Baterías: Mc Naubhten y Connally. Whitehill y Desautels.

LOS CINCO PRIMEROS BATEADORES DE LAS DOS GRANDES LIGAS

LIGA NACIONAL

	J.	V.	C.	H.	Ave
O-Doul Bro.	143	578	117	214	370
Klein Phi.	148	628	151	220	350
Terry. N. Y	146	611	114	212	347
Hurst Phi.	144	557	106	193	347
V Davis Phi	121	387	44	131	339

LIGA AMERICANA

	J.	V.	C.	H.	Ave
Foxx Phil.	148	558	143	201	360
Alexan Bos.	116	362	54	130	359
Gehrig N Y	151	581	134	202	348
Ruth N. Y.	128	443	117	154	348
Manush Bras	143	597	129	207	347

LA COPA "LORENZO DANIEL" FUE GANADA POR EL "COCO" EN LA REGATA DE AYER PERO FUENTES CARGO CON EL CAMPEONATO

De doce barcos que salieron a las once de la mañana, sólo cuatro lograron terminar el recorrido de las diez millas con viento fresco. El Almendares III, con Pedro Schellens, sufrió averías, teniéndose que retirar

(Por GUILLERMO PI)

La regata decisiva para encontrar el ganador del Campeonato de la Flota de Star Class del Habana Yacht Club se celebró en la mañana de ayer, según habíamos anunciado, quedando triunfador el que habíamos dado como uno de los dos posibles ganadores: el «Jíbaro», de la matrícula del Miramar Yacht Club, timoneado por el insumergible César Fuentes y grumeteado por George Waner, por lo que no anduvimos equivocados en nuestra selección.

Decíamos ayer que el «Jíbaro» o el «Almendares III» y estuvimos tan en lo cierto que de no haber salido triunfante el «Jíbaro» lo hubiera sido el «Almendares», del banquero que no ríe, de don Pedro Schellens, pues este barco salió primero en la arrancada, aunque ésta fué de «bolón», y estuvo bal frente de la procesión, seguido del 'Jíbaro», hasta ceñir la última boya del triángulo en la segunda vuelta, que era la penúltima, pero sufrió averías y tuvo que retirarse.

La arrancada se dió a las once de la mañana, volante de frente al muelle del Yacht Club, para dirigirse los barcos a una boya situada frente al Campo de Tiro, más allá de la Caleta de la Leña, de donde viraron en dirección de otro boyarín colocado frente al «Jaimanitas Yacht Club, para ir en busca del tercero, que estaba en la línea de salida, como decimos antes frente al Yacht Club. Este triángulo hubo que cubrirlo por tres veces para completar el recorrido marcado de diez millas abundantes.

La mañana estaba espléndida, el viento del Este soplaba con ganas y los balandros pudieron rendir su jornada con buen impulso. Pero no resultó todo lo brillante que esperábamos esta regata, debido a haber salido doce barcos y entrado solamente cuatro.

Por distintos motivos tocaron retirada ocho de los competidores, siendo los siguientes los que volvieron grupas: Ellen II, Mosquito, Mara, Mabuya, Aitorito, Lía III, Almendares III con averias y el Tonina piloteado por el veterano Papá John, como llaman cariñosamente sus amistades a John C. Washington, que casi al final de la última vuelta tocó boya.

Los únicos cuatro barcos que llegaron a la meta fueron:

Cocó: 2.01.08.
Mambí: 2.04.20.
Alohita: 2.05.09.
Jíbaro: 2.06.22.

Tenemos que decir que el Jíbaro, como se ve por el resultado de esta regata, donde se discutía la copa «Lorenzo Daniel», no ganó la regata, que el ganador resultó el Coco, con Allan Collazo y Carlos Cárdenas, pero como en la puntuación del campeonato se hallaba Jíbaro con 36 puntos y el Coco sin un solo punto, era lógico que fuera el que cargara con el vellocino no obstante quedar ayer en cuarto lugar.

El Mambí fué tripulado por Miguel Antonio Riva y Aixalá. Alohita, por Tolo Pons y Alberto Rueda y César Fuentes fué el timonel y George Waner el grumete del Jíbaro. Con esta regata cayeron las cortinas de la temporada de vela de verano de 1932. El tribunal estaba integrado por Rafael Posso, juez de salida y llegada y Enrique Gamba, de ruta. Timekeeper, Manolo Aspuru.

Ahora hay que esperar la temporada internacional de invierno, pero antes se ha de celebrar una regata informal en aguas del Club Náutico de Baracoa, la que será epilogada por un magnífico chilindrón en la casa club.

Para terminar, diremos que el señor Severiano López, manager general del Miramar Yacht Club, que en días anteriores sufrió una lesión en el rostro, al caerse mientras dirigía los trabajos de los grandes bloques de cemento que se están colocando como rompe olas frente a la Caleta de la Leña, se encuentra ya restablecido y que desde hoy espera acudir a sus oficinas del Miramar Yacht Club, de lo que mucho nos alegramos.

Czarist se apunto una nueva victoria ganando la carrera estelar del programa de ayer

Llegó contenido a la meta, después de disponer de Keswick, cuando quiso su jinete. Otro exitazo se apuntó el Club Hípico. Anuncio oficial de la temporada de invierno: 21 de enero

Por JERRY CORRALES

Otro exitazo anotose el Club Hípico de Cuba con la función número cincuenta del mitin de turf veranicgo ayer tarde celebrada en Oriental Park ante nutrida congregación de fieles devotos de S. M. el noble pur sang.

Cielo londinense y amenazante actividad de Júpiter Pluvioso desaparecieron para brindar bella tarde a la última parte de la grata jornada turfista, en la que abundaron los lances de emoción al producirse reñidos finales en varios de los siete eventos celebrados.

ANUNCIO DEL MITIN HIPICO INVERNAL

En el curso de la grata fiesta hípica de ayer tarde nos fué facilitada por Mr. James A. Bradbury, alto funcionario que representa a los hermanos Kaelker, de Philadelphia, la interesante noticia de haber sido definitivamente fijadas las fechas de Enero 21 para la apertura del próximo mitin invernal de Oriental Park y 29 de Diciembre próximo el Casino Nacional.

CZARIST GANO EL EVENTO ESTELAR

Czarist, la jaca de nueve años, hijo de Sand Mole-Odessa, portó triunfalmente las sedas de M. J. Daly en el séptimo y último episodio a milla y dieciseisavo, handicap que adornó como principal evento el programa turfista de ayer tarde.

El diminuto Beecroft mantuvo al ganador por la parte más seca de la pista en el duelo final con Keswick para aventajar a éste por buen márgen en la varilla. Bien distanciado por los dos anteriores cobró el tercer puesto Cherry May.

El éxito de Czarist en el gran estelar fué acogido con júbilo por tratarse del gran favorito jugado extensamente.

DRIFTER COBRO EL SEMI-ESTELAR

Drifter, el consistente hijo de Westy Hogan-Winter Blossom hábilmente piloteado por Acisclo Perdomo cobró en el semi-estelar a milla y un dieciseisavo corrido en el sexto episodio de la grata fiesta hípica de ayer tarde.

Drifter se iba cansando visiblemente al final pero aventajó por dos largos a Honest John. Este respondió con un nuevo esfuerzo al final para quitarle el segundo cobro a Old William. Joe Adams se cansó en los tramos finales.

RELACION DE LOS GANADORES

True Play, $4.00; Southern Cloud, $71.60; Wotta Life, $5.60; Prince Mexican, $9.20; Red Likker, $7.20; Drifter, $4.40 y Czarist, $4.80 ganaron en este orden los siete eventos ayer tarde discutidos en Oriental Park.

Cuatro favoritos correspondieron a las esperanzas de los que juegan por cálculos, dos semifavoritos y un electricista de grueso calibre Southern Cloud.

Combinaciones daily double de tercera y cuarta Wotta Life-Prince Mexican 6-2 y cuarta y quinta Prince MexicanRed Likker 2-8 se pagaron respectivamente a razón de $11.70 y $13.40 por cada peso invertido.

BUENA JORNADA DEL JOCKEY BEECROFT

El diminuto aprendiz-jockey Steve Beecroft realizó brillante labor ayer tarde al pilotear tres ganadores: True Play, Southern Cloud y Czarist, más un tercer cobro con Fauquiers Pride.

PERDOMO GANO 2 CARRERAS

El muy popular Acisclo Perdomo se anotó dos éxitos a bordo de Red Likker y Drifter; también dos segundos cobros con Flying Plum y Keswick.

True Play en el primer episodio alcanzó a los liders en el poste del octavo y se alejó con facilidad superando en la varilla por dos largos a Flying Plum, seguido éste por Prince Cloi. True Play rigió gran favorito de esta justa.

El máximo electricista de la segunda carrera Southern Cloud fué corrido por el riel exterior a la entrada de la recta y así pudo avanzar para superar a Doc en la lucha final. Este último perdió terreno ceñido al riel interior. Ray Ruddy, tercero, terminó con buena acometida finalista. El favorito Fair Vagary, pasmó tras correr bien los primeros tramos.

Otro gran favorito correspondió al darse en la tercera Wotta Life por apretado margen de nariz delante de Flying Sixty. Este finalizó con gran velocidad y hubiera ganado en un salto más. Fauquier-s Pride, tercera, se cansó mucho al final Teedup fué empujado sobre el riel interior entrando en la recta y estorbó a Sandals cuando éste avanzaba.

En la cuarta, Prince Mexican avanzó al final para coger la punta y alejarse de sus contrarios. Tryor se debilitó después de hacer de lider en el poste del octavo. Belgium se agotó luchando con J. J. Bambrick. Xylophone tuvo alguna velocidad solamente en la recta final.

En la quinta a milla y un dieciseisavo, Red Likker hábilmente piloteado por A. Perdomo, mereció el veredicto por pescuezo tras enconado duelo en toda la recta con Ruth Marie, que a su vez hizo fenomenal carrera guiada con sumo tacto por C. Martinez, en los momentos difíciles. Ugly Mug hizo un nuevo esfuerzo al final para cobrar el show.

Sándalo Petit
con uroformina
antiséptico de las vias urinarias
alivio seguro y rápido

LIGA INTERNACIONAL

Buffalo 3; Rochester 4 (1o.)
Buffalo 0; Rochester 4 (2o.)
Toronto 7; Montreal 8 (1o.)
Toronto 2, Montreal 10 (2o.)
Jersey City 5, Albany 3 (1o.)
Jersey City 7, Albany 8, (2o.)
Newark 16, Baltimore 12 (1o.)
Newark 2, Baltimore 0. (2o.)

ASOCIACION AMERICANA

Toledo, Indianapolis (lluvia).
Louisville 7, Columbus 4.
Lousville 5, Columbus 8. (2o. juego suspendido en el 8o por obscuridad).
Kansas City 9, Milwaukee 14. (1o.)
Kansas City 6, Milwauke 7. (2o. suspendido en el 7o. por acuerdo).
Minneapolis 7, St. Paul 10.

M.E.C.D. 2016

VENCIO EL CENTRO GALLEGO AL IBERIA Y EL OLIMPIA AL FORTUNA

SE RETIRA DEFINITIVAMENTE EL DR. BOSCH DE LA UNION ATLETICA DE AMATEURS DE CUBA

SPORTS DIARIO DE LA MARINA SPORTS
AÑO CIEN — LA HABANA, LUNES, 19 DE SEPTIEMBRE 1932. — PAGINA TRECE

La determinación del Dr. Bosch es irrevocable y abandonará la presidencia de la Unión A. de A.

Interesantes declaraciones nos hace el popular Alcalde reglano, explicándonos los motivos que tiene para dejar la presidencia del más alto organismo amateur. Gratitud para los clubs

La Unión requiere tiempo y atención que yo no puedo prestarle»... nos dice

Por M. F. de la Reguera.

«Me veo imposibilitado de aceptar la presidencia de la Unión Atlética de Amateurs de Cuba para un nuevo período»... nos dijo ayer el doctor Fernando Bosch, popular alcalde de Regla, mientras se celebraba el magnífico programa de base ball dominical en su moderno y fresco Stadium. «Puedes decir—continuo el doctor Bosch— que mi resolución es inquebrantable y así se lo acabo de participar a los miembros del Ejecutivo unionista a fin de que se lo hagan saber a las delegaciones de Clubs afiliados que habían anunciado su propósito de favorecerme con sus sufragios»...

Recordamos al lector que hace exactamente siete días hoy ofrecimos en estas columnas la noticia de que el doctor Bosch no aceptaba el resultado de las últimas elecciones unionistas y que había presentado la renuncia de su alto cargo. En la sesión del martes el Comité Ejecutivo del más alto organismo amateur, efectivamente, tuvo conocimiento de esta carta-renuncia. En la misma reunión, una vez aceptada la renuncia, al presentarse con carácter de irrevocable, se designó a Bosch presidente provisional por haberse declarada empatada la votación en cuanto al cargo de presidente y hacerse necesario sacar nuevamente el cargo a elección. Entonces dijimos que aquella designación provisional no la entendíamos ya que recaía precisamente en la persona que acababa de dejarlo por su propia voluntad manifestada en el carácter irrevocable de su resolución. Se designaron a los señores Prado y Pérez a fin de que impusieran al doctor Bosch de los deseos expresos del Ejecutivo de que siguiera al frente del organismo amateur y durante estos días finales de la semana, pese a las declaraciones terminantes que nos hiciera el domingo anterior el doctor Bosch, circuló insistentemente el rumor de que nuevamente volvería a presidir el organismo amateur el hombre a quien la Unión prácticamente debía la reanudación de sus actividades oficiales. Esperamos la oportunidad para tener un nuevo cambio de impresiones con el popular político que siempre ha sido para con nosotros explícito y deferente y el comienzo de la entrevista de ayer fué terminante: confirmación plena de sus palabras y ratificación absoluta de que no «volverá a ocupar el cargo que se le ofrece»...

Bosch guarda gratitud para todos y abandona el cargo dispuesto a ofrecer su concurso en cualquier oportunidad que se estime que su gestión sea indispensable. «Estoy a la disposición de la Unión Atlética de Amateurs, puede contar con mi concurso. Siempre he sido un amante decidido del sports y en estos momentos he tenido oportunidad para establecer muy cordiales relaciones con representaciones de Clubs por las que siento verdadera estimación... pero no quiero desempeñar un cargo que no puedo atender debidamente y estimo que la presidencia de la Unión en estos momentos requiere a una persona con tiempo suficiente para brindarle todo el interés que requiere»...

¿Ya saben los Clubs esta determinación suya?—preguntamos. Supongo que sí, según creo dentro de un plazo de quince días se sabrá el nombre de mi sustituto...

¿Y dígame, doctor, el verdadero motivo de su retirada?... La política. Tenemos encima la campaña política que me roba todo el tiempo. No tengo ni un sólo minuto disponible, y soy candidato a la reelección de la Alcaldía de Regla por el Partido Liberal. Es una razón poderosa... y decisiva...

Estas son las últimas palabras del doctor Bosch. En la presente semana tendremos verdadera agitación en las oficinas de la Unión Atlética de Amateurs de Cuba. Los aspiraciones comenzarán a agitarse, pues aunque es verdad que se encontraban en un plazo de receso reglamentario para llevar a cabo la nueva votación como resultado del empate de que hablamos, se daba por seguro que un grupo considerable de Clubs enviarían sus boletas el nombre del doctor Bosch. Este hace hoy las interesantes declaraciones que insertamos, luego hay que eliminar toda posibilidad de que vuelva al cargo... ¿Quién será su sustituto?... La Unión Atlética de Amateurs de Cuba necesita en estos momentos de una persona que, como bien dice Bosch, disponga del tiempo suficiente para brindarle todo el interés que requiere, pues atraviesa un período dificilísimo en su vida y debe seguir estos dos caminos: rectificar sus errores, adaptándose al momento—la junta de presidentes tiene un buena relación con lo dicho—o desaparecer... y la Unión Atlética, repetimos, es necesario que funcione en nuestro ambiente deportivo, pero que responda también a su programa.

Impresión del repórter: motivo de la primera reunión del doctor Bosch; justificado disgusto ante la indiferencia de los Clubs en la votación. De la segunda: puede que sea la política...

CROWDER DEJO EN 5 HITS A LOS INDIANS Y DIO AL WASHINGTON UNA DIVISION

CLEVELAND, septiembre 18. (US.)—Los Senadores del Washington dieron el alto a la acometida de los Indians del Cleveland hacia el tercer lugar al derrotar a la tribu 9 por 2, en el segundo game de un double header después que los Indios ganaron el primero 7 por 3.

Los Indians no pudieron batear más de cinco hits a Alvin Crowder en el segundo, mientras Hildebrand y Harder fueron bateados fuertemente y recibieron pobre apoyo de sus compañeros. Averill bateó su home run 32 del año.

Willie Kam, aseguró el primer juego para los Indios, bateando un home run en el tercer inning con las bases llenas.

Primer juego:

		C.	H.	E.
Was.	001 000 200—	3	7	2
Cleve.	205 000 00x—	7	8	1

Baterías: Marberry y Spencer Russell y Myatt.

Segundo juego:

		C.	H.	E.
Was.	230 004 000—	9	9	0
Cleve.	000 000 020—	2	5	3

Baterías: Crowder y Spencer. Hildebrand, Harder y Sewell.

DOBLE DERROTA GIGANTE FRENTE A LOS PIRATAS

Siguen los bucaneros con su chance matemático, pero casi iluso. Terry dió cuatro hits

POLO GROUNDS, septiembre 18 US.—Los Piratas, asidos aún al chance matemático por el pennant, se anotaron un par de victorias, 7 por 4 y 6 por 3, sobre los Gigantes, esta tarde.

Quince mil fanáticos vieron a Hal Schulmerich, una de las esperanzas de Bill Terry para 1933, recibir una buena paliza en el primero y segundo innings, cuando los Piratas anotaron 7 carreras Mooney, Luque, Gibson y Fitzsimmons, mantuvieron a los visitantes sin carreras en el resto del juego. Lindstrom bateó un home run en el tercero con un hombre en base. Terry bateó cuatro hits.

NEW YORK

	V.	C.	H.	O.	A.	E.
Moore lf.	5	0	1	2	0	0
Terry lb.	4	1	4	4	1	0
Lindstrom cf	5	1	1	3	0	0
Ott rf.	4	0	0	3	0	0
Hogan c.	4	0	1	4	0	0
B-McClarney	0	0	0	0	0	0
English ss.	4	0	0	6	2	0
Verge 3b.	4	0	2	4	1	0
Schumacher p.	0	0	0	0	0	1
Mooney p.	2	0	0	0	2	0
A-Fullis	1	0	0	0	0	0
Luque p	0	0	0	0	0	0
Healey c	1	0	0	0	1	0
Gibson p	0	0	0	0	0	0
Fitzsimmons p	0	0	0	0	0	0
Totales	39	4	10	27	12	3

A- bateó por Mooney en el 6o.
B-corrió por Hogan en el 8o.

PITTSBURGH

	V.	C.	H.	O.	A.	E.
L. Waner, cf	5	2	3	6	0	0
P. Waner rf.	5	1	2	2	0	0
Comorisky lf.	5	1	1	1	0	0
Traynor 3b	5	1	2	3	3	0
Suhr, 1b	3	1	1	6	1	0
Piet, 2b.	4	0	0	4	1	0
Vaughan ss.	5	0	3	3	2	2
Grace, c	5	0	1	1	0	0
French, p.	4	1	0	1	0	0
TOTALES	41	7	13	27	7	2

Pittsburgh	430 000 000—7
New York	103 000 000—4

Empujadores: Traynor 2, Suhr 2, Vaughan, Terry 2, P. Waner, Piet, Linstrom 2. Two base hits: Traynor. Three base hits: Critz. Home run: Lindstrom. Bases robadas: Suhr 2. Hits: a Schumacher, 6 en 1; a Mooney 4 en 5, a Luque 3 en dos, a Gibson, 0 en 0 inning a Fitzsimmons 0 en 1 inning. Bases por bolas: Mooney 1, French 1, Gibson 2. Struck outs: Schumacher 1, Mooney 1, French 1, Luque 1. Passed ball: Grace. Perdió Schumacher. Umpires: Quigley, Barr y Klem.

SEGUNDO JUEGO

PITTSBURGH

	V.	C.	H.	O.	A.	E.
L. Waner, cf	5	1	3	1	0	0
P. Waner, rf	4	1	1	3	0	0
Comorosky, lf	4	0	1	1	0	0
Traynor, 3b	3	0	1	1	2	1
Suhr, 1b	5	1	1	9	1	0
Piet, 2b	5	0	0	2	5	0
Vaughan, ss	4	1	1	4	2	1
Finney, c	4	1	1	6	1	0
Chagnon, p	4	1	1	0	0	0
Totales	38	6	10	27	11	2

NEW YORK

	V.	C.	H.	O.	A.	E.
Moore, lf	5	0	1	1	0	0
Critz, 2b	4	1	2	2	3	1
Terry, 1b	3	0	0	8	0	1
Ott, rf	3	0	0	3	0	0
Lindstrom, cf	4	0	1	1	0	0
Healey, c	3	1	1	6	1	1
Hogan, c	1	0	0	0	0	0
English, ss	4	0	0	4	5	0
Vergez, 3b	3	1	2	2	0	1
Parmele, p	2	0	0	0	2	0
Leslie (1)	1	0	0	0	0	0
Hubbell, p	0	0	0	0	0	0
Fullis (2)	1	0	0	0	0	0
Totales	34	3	7	27	11	4

(1) Bateó por Parmelee en el 7o.
(2) Bateó por Hubbell en el 9o.

Anotación por entradas.

Pittsburgh	001 012 110—6
New York	001 000 110—3

Sumario

Empujadores: Traynor, Vergez 2, Comorosky 2, L. Waner 2, Lindstrom. Two base hits: Healey, Vergez. Home run: Vergez. Sacrifice: Traynor. Bases robadas: Piet, Comorosky. Hits: Parmelee 9 en 7, Hubbell 1 en 2. Bases por bolas: Parmelee 3, Chagnon 2. Struck out: por Parmelee 5, Chagnon 4, Hubbell 1. Dead ball: Chagnon a Ott, Parmelee a P. Waner. Wild pitch: Parmelee 2, Hubbell. Pitcher perdedor: Parmelee. Quedados en bases: Pittsburgh 10, New York 6. Umpires: Barr, Klem y Quigley. Tiempo: 2 horas.

VENCIERON LOS PHILLIES, 5x1 A LOS DODGERS

Y al perder el juego, también pierden las esperanzas de ir al segundo lugar de la Liga

BROOKLYN, septiembre 18. (US.) Los Dodgers perdieron con los Phillies en Ebbets Field hoy, 5 por 1 y como resultado de la derrota, sus chances de pasar a los Piratas, ocupantes actuales del segundo lugar, se ven casi evaporados. La victoria puso a los Phillies solamente a juego y medio detrás de los Dodgers. Hollis Thurston pitcheó por los Dodgers y permitió ocho hits, uno de los cuales fué un home run de Don Hurst con dos en bases. Phil Collins trabajó por los Phillies y dejó a los Dodgers en seis hits. No le anotaron después del primer round.

PHILADELPHIA

	V.	C.	H.	O.	A.	E.
Davis, cf.	5	1	1	1	1	0
Bartell, ss.	3	1	2	3	3	0
Klein, rf.	1	2	0	3	0	0
Hurst, 1b.	4	1	2	10	0	0
Whitney, 3b.	4	0	0	0	5	0
Lee, lf.	4	0	1	3	0	0
V. Davis, c.	4	0	0	3	0	0
Mallon, 2b.	4	0	1	4	2	0
Collins, p.	4	0	1	0	1	0
Totales	33	5	8	27	12	0

BROOKLYN

	V.	C.	H.	O	A.	E.
Taylor, cf.	3	1	0	3	0	0
Stripp, 3b.	3	0	1	0	3	0
O»Doul, lf.	4	0	2	1	1	0
Frederick, rf.	4	0	0	2	0	0
Cuccinello, 2b.	4	0	0	2	2	0
Wright, ss.	4	0	1	2	6	0
Clancy, 1b.	3	0	2	14	2	0
López, c.	1	0	0	1	0	1
Siebert (1)	1	0	0	0	0	0
Sukeforth, c.	0	0	0	1	0	0
Thurston, p.	3	0	0	1	3	0
Totales	30	1	6	27	17	1

(1) bateó por López en el 7o.

Anotación por entradas:

Fila.	203 000 000—5
Brooklyn	100 000 000—1

SUMARIO

Tubey: O»Doul, Mallon.
Home run: Hurst.
Sacrifices: Bartell, López.
Double plays: G. Davis y Bartell; Whitney a Mallon a Hurst.
Quedados en base: por el Filadelfia 6; por el Brooklyn 5.
Bases por bolas: por Thurston 4; por Collins 2.
Struck out: por Thurston 1; por Collins 2.
Umpires: Stark y Rigler.
Tiempo: 1 hora, 48 minutos

LIGA INTERNACIONAL

	G.	P.	Ave.
Newark	109	59	.649
Baltimore	93	74	.557
Buffalo	91	75	.548
Montreal	90	78	.536
Rochester	88	79	.527
Jersey City	73	94	.437
Albany	71	97	.423
Toronto	54	113	.323

COCHET LLEGO A FRANCIA Y DIJO LO QUE EN N. Y.

Los tres cuartos de hora que necesitó con Allison lo acabaron, ha repetido

PARIS, septiembre 18. (US.)—No fué deportivo pedirle que jugara su match con Ellsworth Vines el mismo día en que terminó su agotador match con Wilmer Allison, dijo hoy Henri Cochet al regresar a París de los Estados Unidos.

La estrella francesa aseguró que los tres cuartos de hora que necesitó para eliminar a Allison le agotaron por completo y le impidó batirse con Vines bajo las mejores condiciones.

«Acepté la derrota sportivamente, pero protesto enérgicamente contra la forma en que se arreglan los matches, ya que obligan a jugar dos encuentros de suma importancia en el mismo día», dijo Cochet.

«Si insisto sobre esto es para que vean los americanos que si les parecía criticable la organización de la Copa Davis, hecha por nosotros, deben también criticar la de ellos en Forets Hills.»

Cochet respondió a una pregunta sobre los courts en esta forma.

«Imposible. Mitad lana y mitad algodón. Quiero decir mitad polvo y mitad hierba.»

LIGA AMERICANA

	G.	P.	Ave.	V.
New York	104	45	.698	—
Filadelfia	91	57	.615	12½
Washington	87	60	.592	16
Cleveland	85	63	.568	19½
Detroit	72	71	.503	29
St. Louis	61	85	.418	41½
Chicago	46	99	.317	56
Boston	41	105	.281	63½

TOPICOS FUTBOLISTICOS
a cargo de PETER

—Se anotó su primer triunfo en el Concurso el C. Gallego.
—Por la mínima anotación le ganó el Olimpia al Fortuna.
—Algo sobre la Junta de esta noche en el Dp. C. Gallego.

HUBO sorpresa en la fiesta balompédica de ayer en el Stadium Cerveza Tropical. Los Alacranes, que alguien se figuraría que iban a salir sin ponzoña e iban a ser más inofensivos que cocuyos ciegos, resultaron más peligrosos de la cuenta y dieron al traste con las esperanzas de los aficionados que simpatizan con las sedas del iberismo, que seguramente pensaban continuar invictos en el actual torneo. ¡Las sorpresas del deporte!

TEMPLETE Y PUENTES GRANDES

Los chicos del Puentes Grandes vencieron a los del Templete por la mínima anotación: 1x0. Este tanto fué anotado por el interior derecha, Ledo, cuando todavía no habían jugado el primer cuarto de hora.

En la segunda parte impuso su juego el Templete, pero Barquín estuvo a gran altura y ni siquiera permitió que le empatasen el match.

Arbitró Gorrín.

Y los equipos alinearon así:

Templete: Mayarí, Corcuera, Gómez, Cadenas, Escosura, Tuñas, González, Zuazua, Rosales y Antoné.

Puentes Grandes: Barquín, Ruibal, Morales, Revuelta, Campillo, Ernesto, Blanco, Ledo, Carlos, Dios y Cuartas.

VICTORIA OLIMPISTA

En el segundo encuentro fueron los vencedores los muchachos de Colón 35, triunfo que fué también por la mínima anotación, y hubo la particularidad de que el tanto que decidió el juego, fué anotado cuando sólamente faltaban cinco minutos para terminar el encuentro. Gutiérrez fué el marcador.

El Fortuna, que está en período de reorganización, aún hace ya bastante con contener a sus adversarios.

Arbitró Dunjó. Y los onces estuvieron integrados de esta manera:

Fortuna: Pepín, Lolo, Camagüey, Nin, Strauss, Isleño, Kramer, Rivero, Olivar, Isleño II, y Socorro.

Olimpia: Macantaya, Polón, Evelio, Joaquín, Vicente, Ochoa, Gutiérrez, Andrés, Tapia, Chuli y Darío.

TRIUNFO GALLEGUISTA

Cuando salieron al field Centro Gallego e Iberia, Júpiter Pluvius amenazó con refrescar la atmósfera, pero de la amenaza de unas gotas no pasó la cosa. Y se logró un beneficio, pues con su amenaza se escondió Febo y pudieron ambos teams jugar a sus anchas, sin sol.

Alacranes y Leones jugaron bastante bien. Sobre todo el once que entrena Katzer, que era, a decir verdad, el que salió a la cancha con el calificativo de víctima. Pero muy pronto la afición se convenció de lo contrario, pues a los nueve minutos, para ser exactos, Carrascal, en un momento de apuro, cometió **hands** y el **free kick** tirado por Simón fué despejado flojamente por Luis, y entonces Viruta se hizo con el balón y a pesar de que le salió al encuentro Enrique el Alemán, pudo sortearlo y de un chut cruzado batió las mallas por el primer goal.

Cinco minutos más tarde, en un ataque preciosista por el ala izquierda, Viruta tuvo oportunidad de lucirse y la jugada no terminó en el segundo tanto galleguista, solamente por milagro.

Los **floreros** del Iberia eran los que más lucían entonces, pues al resto no se le veía confeccionar jugadas como en otras ocasiones. La rapidez, que es el oro puro del futbol, y la cualidad que más sobresale en el once de los leones, parecía que se la habían cogido para sí los del jersey galleguista.

A los veinte minutos Chorens cedió el primer corner y lo tiró Pedrito, corto.

A los veintidós minutos Héctor logró batir a Luis por segunda vez, en una jugada en la cual nos pareció a nosotros, que Japonés se durmió creyendo no tener encima al enemigo. Los gallegos continuaron en el ataque y un chut de Galcerán fué blocado por Luis y casi seguidamente hubo un remate de cabeza de Viruta, que no fué goal por centímetros.

Como a la media hora, hubo un fallo de Chorens al que siguió una valiente jugada de Requejo, quien con su codicia provocó un nuevo corner, también concedido por Chorens. Lo tiró corto nuevamente Pedrito.

Un minuto después ya la pelota estaba en la puerta contraria, Viruta sirve un centro y Enrique Luhn, apurado, tuvo que echar a corner. Lo tiró Galcerán, hubo una semimelee y la pelota fué a kick.

A los treinta y tres minutos un nuevo corner esta vez concedido muy tontamente por Chorens, puso en aprieto a la zaga galleguista, pero por tercera vez Pedrito tiró corto, más aún que las veces anteriores.

En los últimos minutos de la primera parte se animaron un poco los iberistas y fué cuando advertimos a Bebito coger muy zamoranamente un pase (aunque en offside, que no advirtió el referee) y sin demorarse lanzó un tiro preciosísimo que se estrelló en uno de los postes, rechazando la pelota, que entonces fué recogida por Pedrito y al bombearla éste sobre la puerta, Bebito entró al remate de cabeza y la echó fuera.

Cuando mejor estaban jugando Alacranes y Leones, fué cuando sonó el pito del referee, dando por terminado el primer tiempo con anotación de 2x0 a favor de los Campeones Nacionales.

En la segunda parte salió a jugar Veguita en lugar de Luis, y casi al terminar fué cuando entre Panchito y Bebito consiguieron el que resultó goal de la honrilla.

Los equipos alinearon así:

Centro Gallego: García, Simón, Chorens, Nico, Chuli, Agustín, Héctor, Vondrack, Ojea, Viruta y Galcerán.

Iberia: Luis, Enrique, Japonés, Arenas, Barrios, Carrascal, Pedrito, Requejo, O'Donell, Bebito y Panchito.

Y tal como ofrecimos ayer, va a continuación las líneas que sobre la junta de esta noche en el Centro Gallego nos ha enviado un entusiasta de las sedas galleguistas:

«Habana, 14 de septiembre de 1932. Señor Pedro Fernández Alonso. Estimado señor: Deseando dar a conocer a los actuales dirigentes del Deportivo Centro Gallego, mi opinión sobre el asunto que usted ha anunciado hoy me tomo la libertad de molestar su atención para que si no le ocasiona molestia dé cabida en sus populares «Tópicos» a la siguiente carta. Quedo de usted atentamente, **Juan Blanco.**

El Deportivo Centro Gallego piensa retirarse del Futbol organizado. Esta noticia me ha dejado atónito.

Dificultades económicas, falta de entusiasmo en los directivos del club Campeón? ¿Qué ocurre en el club de mis simpatías para tomar una medida tan drástica? No me cabe en la cabeza que un club que no tiene que afrontar gastos ineludibles, que tienen otras sociedades, que acaba de conquistar el campeonato nacional que sólamente eso significa una recaudación superior a la de los restantes clubs, y que además es una de las que tiene mayor número de simpatizadores, se vea obligado a retirarse.

Por mucho que cavilo no logro dar con la causa que justifique tan enorme decisión. El señor presidente dice que se debe tal medida a que todos los ataques de la crítica van dirigidos al Deportivo Centro Gallego, parece que dicho señor se ha creído que él es el Deportivo Centro Gallego y que el Deportivo Centro Gallego es él, si es así ya se cuando al mencionado señor le duela la barriga, puedo decir: el Deportivo tiene dolor de barriga.

No, señor presidente, el Deportivo no lo compone usted solo, esa sociedad la forma un grupo muy nutrido de entusiastas de esa ya gloriosa enseña blanca y azul.

Reconozco que el presidente de la Federación es víctima de los injustos ataques de algunos criticones apasionados, pero también reconozco (pues yo soy desapasionado) que él también tiene participación (no muy grande) en la responsabilidad de los que han llevado al balompie a esta situación desesperante, sin embargo la crítica absuelve a otros señores más culpables que él.

Yo, como simpatizador del Club Campeón, debo advertirle al señor presidente que si él se encuentra desanimado por los constantes ataques de que dice ser víctima, si se siente agotado por la lucha titánica que vino sosteniendo hasta ahora y cuyos esfuerzos se han visto coronados con la conquista de dos campeonatos consecutivos, éxito que no ha logrado ningún otro presidente, su deber es procurar que otro señor pase a ocupar su puesto, pero no intentar retirar el equipo.

Si no se puede sostener el actual equipo, cosa dificilísima en esta situación, reorganícese el equipo y fórmese con jugadores nativos un equipo de muchachones que prometan, que los hay, y muchos, déseles ingreso al Hispano para que ponga un equipo en iguales condiciones y aprueben la proyectada liga, no importa que momentáneamente baje la clase, si estando las fuerzas niveladas los programas no pierden interés, dentro de un par de años tendríamos buenos equipos con jugadores cubanos y hasta habríamos superado la clase de estos últimos tiempos, si esta medida que las circunstancias requieren no se llevan a cabo y también la rebaja del precio en las entradas, (porque la que se hizo es insignificante) dentro de poco tiempo tendremos que estar todos lamentándonos de la desaparición del futbol.

Ya se sabe que esto no lo puede hacer el Deportivo Centro Gallego solo, es necesario que le secunden las sociedades hermanas, y por ese motivo dirijo este párrafo a los actuales directores del balompié.

Yo no podré asistir a esa reunión (porque mis ocupaciones no me lo permiten) donde se decidirá el destino de nuestra querida sociedad, pero pido a todos los asociados y simpatizadores que no dejen de asistir a esa trascendental junta, para impedir que esa bandera blanca y azul deje de ondear en los campos deportivos de Cuba, mientras haya aquí gallegos que la adoren.

No quiero terminar sin pedirle mil perdones al presidente del Deportivo, si encuentra en estas líneas alguna frase que pueda ofenderle pues esa no ha sido mi intención, sino poner en su conocimiento la opinión de un simpatizador de esa sociedad.

Si estas líneas tienen el éxito que deseo, tal vez en otra ocasión me decida a tomar la pluma para dar a conocer algunos proyectos que creo serán de gran provecho para el balompié, ya que por hoy no quiero hacer uso excesivo de la benevolencia del señor Peter.»

DIVIDIERON UN DOBLE BRAVES Y CARDENALES

«Dizzy» Dean ponchó a ocho y mantuvo aislados los hits que le batearon los Braves

BOSTON, septiembre 18. (US.)—El telón de la Liga Nacional cayo hoy en esta ciudad, cuando los Cardenales del St. Louis y los Braves del Boston dividieron un double header ante una concurrencia minical de 20.000 personas.

Los Braves ganaron el primer juego 3 por 2, con un rally en el noveno inning, después que Paul Derringer y Ben Cantwell sostuvieron un duelo de pitchesr.

Los Cardenales ganaron el segundo 5 por 2, ponchando «Dizzy» Dean a ocho contrarios y manteniendo los ocho hits del Boston bien aislados.

Con dos hombres en bases en el sexto inning, Berger perdió un fly de Collins en el sol, anotando Martin y Puccinelli en la jugada, poniendo así a los Pájaros Rojos al frente 3 por 2.

SAN LUIS

	V	C.	H.	O.	A.	E
Reese, 2b	4	0	0	4	3	0
Martin, 3b.	4	0	1	1	3	0
Puccinelli, lf.	4	1	1	1	0	0
Collins, 1b.	4	0	0	12	0	0
Medwick, cf.	3	1	2	3	0	0
Blades, rf.	3	0	0	2	0	0
C. Wilson, ss.	4	0	1	0	4	0
J. Wilson, c.	3	0	0	3	1	0
Derringer, p.	3	0	0	0	2	0
Totales	32	2	5	26	13	0

Con dos outs la carrera de la victoria.

BOSTON

	V	C.	H.	O.	A.	E.
Maranville, 2b	3	0	0	1	3	0
Urbanski, ss.	3	0	0	3	5	1
Jordan, 1b.	8	1	1	10	2	0
Schulmerich, rf.	4	0	1	1	0	0
Berger, cf.	4	1	2	3	0	0
Holland, lf.	3	1	1	3	0	0
Walters, 3b.	2	0	0	0	0	0
Moore, 3b.	0	0	0	0	0	0
Spohrer, c.	4	0	1	5	1	0
Cantwell, p.	3	0	0	1	1	0
A—Leach.	1	0	0	0	0	0
B—Clark.	0	1	0	0	0	0
Totales	35	4	6	27	12	1

A—bateó por Walters en el séptimo.
B—Corrió por Holland en el noveno.

San Luis	000 100 001—2
Boston	000 000 102—3

Carreras empujadas: Medwick 2, Berger, Spohrer 2. Three base hits: Medwick. Two base hits: Holland. Home run: Medwick. Sacrifice hit: Urbanskit. Double play: Cantwell a Urbanski a Jordan. Quedados en base: St. Louis 5, Boston 6. Bases por bolas: Derringer 3, Cantwell 2. Struck outs: Derringer 3, Cantwell 4. Umpires: Donnelly y Moran. Tiempo: 1.30. Concurrencia: 20.000 fanáticos.

FUE DECISIVO EL BATTING DE FOXX-SIMMONS

Jimmy pegó su home run 53 de la temporada y Al soltó siete hits en diez viajes al bat

CHICAGO, septiembre 18. (US.)—Al Simmons y Jimmy Foxx descargaron un barrage de hits esta tarde, al anotarse los Atléticos un doble juego sobre los White Sox. Esto aumentó su ventaja en segundo lugar sobre los Senadores del Washington a tres y medio juegos.

Tony Freitas, salvado en el octavo inning por Bob Grove se apuntó su oncena victoria de la temporada 4 por 3, en el primer juego, siendo Ted Lyons el pitcher derrotado. George Earnshaw se anotó el triunfo 18 en el segundo, superando a Biggs, Faber y Chamberlain, siete por tres.

Fox dió su home run 53 en el primer juego con las bases vacías. Pegó cinco hits en los dos juegos. Simmons dió siete en diez veces al bat.

Primer juego:

		C.	H.	E.
Filadelfia	000 101 200—	4	10	2
Chicago	010 000 020—	3	7	2

Baterías: Freitas, Grove y Cochrane, Lyons y Grube.

Segundo juego:

		C.	H.	E.
Filadelfia	011 211 100—	7	13	1
Chicago	000 010 102—	4	3	2

Baterías: Earnshaw y Cochrane. Biggs, Faber, Chamberlain y Grube.

LOS JONRONEROS

He aquí los que ayer batearon de jonrón:

Chapman, Yankees	1
Vergen, Yankees	1
Foxx, Athletics	1
Miller, Athletics	1
Averill, Indians	1
Kamm, Indians	1
Campbell, Browns	1
Berry, White Sox	1
Lindstrom, Gigantes	1
Hurst, Phillies	1
Medwick, Cardenales	1

Pareciendo tan natural como si estuviese vivo, Phar Lap regresará a su tierra, a Australia, montado, disecado, para ser conservado en un museo, como recuerdo del caballo más famoso que ha salido de aquel continente. Después de su muerte, su propietario ordenó el trabajo a famosos expertos para que conservaran el gran caballo, que ha sido exhibido recientemente en los tracks yankees, antes de ser embarcado para Australia.

BALOMPIE EN ESPANA

—Venció fácilmente el Murcia sobre el Elche: 5x0.
—Con anotación de cinco a una ganó el Barcelona al Sans.
—Dió que hacer el Júpiter al Deportivo Español.

BARCELONA, septiembre 18 US.—El Deportivo Español, anotó tres goals al Júpiter, que hizo dos, para ganarle el match de esta tarde.

A pesar de que los muchachos del Deportivo ganaron por el margen mínimo, el resultado del encuentro, nunca estuvo en dudas.

—oOo—

VIGO, septiembre 18 (US).—Enun match lleno de bellas jugadas, el Orense le ganó al Celta, con score de 3 por 1.

—oOo—

BARCELONA, septiembre 18 (US).—El Barcelona demostró su superioridad esta tarde, otra vez, derrotando al Unión de Sans, con score de cinco por uno.

Los visitantes fueron literalmente aplastados por las acometidas de los players del Barcelona.

—oOo—

EL FERROL, septiembre 18 (US).—El team visitante del Unión Sporting fué completamente superado por las tácticas superiores de el Racing de El Ferrol. El match terminó siete por cero.

—oOo—

SAGUNTO, septiembre 18 US.—Después de un vivo rush en la ultima parte del juego, el Sagunto logró apuntarse una victoria de 6 por 5 sobre el once del Castellón.

—oOo—

MURCIA, septiembre 18 (US).—El Murcia emergió victorioso de su match contra el Elche, esta tarde. Los murcianos derrotaron a los visitantes con score de cinco por cero.

Dos funciones animadas el domingo en el frontón Habana-Madrid

Una buena decena del estelar de la tarde, que ganaron Ugalde y Gayarre. Sarmiento y Mina, quedaron en veinte.—Otra gran decena del estelar de la noche, triunfando Andrés y Labat. Quedaron en 26 Iturrino y Epifanio

ESTELAR DE HOY: EMILIO-LAVAT VS UGALDE-MIR

Gran función, por la tarde; gran función, con mayor lleno por la noche. Catorce horas de peloteo, de música de gritos y de ovaciones. Lo de todos los alegres domingos en Habana Madrid.

Se inicia el vaivén; pelotean la primera tanda de la tarde, los blancos, Montes menor y Cubota, contra los azules, Constante y Echanique que juegan un estupendo partido, de alta violencia, de sobresalto continuo; lo empataron en 1, 18; 19; 20; 22; 23; 24; 25; 26; 27 y la trágica, que fué enorme. Lo ganaron los blancos. Boletos a $1.80. Más boletos, de la primera quiniela, de Salvador a $3.40, y la de Salvador y de Cubota a $18.00. Ningún «tragao».

Pelotean el gran estelar, los blancos, Ugalde y Gayarre y los azules, Sarmiento y Mina; que de grande y de estelar solo tuvo una buena primera decena, con empates en 2; 3; 4; 5; 7 y 11. En lo demás arrollaron sensacionalmente los dos blancos, por consecuencia de los paragüeantes azules, que se quedaron en los 20 muy neurástenicos. Boletos a $1.80. Boletos de la primera quiniela; de Ugalde a $2.40, y la de Ugalde y de Montes mayor a $14.00. Seguimos con el ningún «tragao».

Cierre de la tarde; que lo disputan, los blancos, Guillermo y Montes mayor, contra los azules, Pascau y Azpeitia. Fué un gran partido, que se resolvió en dos intensas e interesantes rachas, la de los blancos, que lo ganaron, y la de los azules que nos impusieron pánico, ya que se quedaron en 28. Boletos a $1.80

Por la noche; continúa el ande el movimiento; pelotean el prólogo, los blancos, Petit-Cubota y Echanique, contra los azules, Salvador y Pastrana. Que también rompieron la molienda peloteando brava y rudamente dos amplias decenas con abundosos sustos y empates, en 9; 10 11; 12 y 22 Con una racha breve y bonita lo ganaron los blancos. Los azules quedaron en 26. Boletos a $1.80. Boletos de la primera quiniela, de Cubota a $1.80, y la de Cubota y de Pastrana a $8.00 Tragamos de la chulería.

Y salen a partirse los huesos contra el gran estelar, los azules Andrés y Labat, contra los blancos, Iturrino y Epifanio. Grande y estelarmente estrellado toda la primera quincena, con empates y aplausos en los tantos de 1-11-12 y 14. Se acabaron. Lo ganaron los azules. Boletos a $1.80. Boletos de la segunda quiniela de Iturrino a $5.00, y la de Iturrino y de Epifanio a $24.00

Y pelotean el cierre del gran domingo, los blancos, Valenzuela y Mir contra los azules, Emilio y Buendía mayor. Entraron los cuatro muy descompuestos; pero así de que se colocaron en venciendo jugaron un travieso, violento y buen partido; con empates frenéticos en 1-2-7-8-9-10-11 15 16; 17; 19 23 25 y 26. Lo ganaron los blancos, los azules se asomaron al balcón de las tinieblas de 28 Boletos a $1.80

Y con esto y lo visto alabado sea don domingo.

Don FERNANDO.

* * *

FRONTON HABANA MADRID

Programa oficial

A las 8.45

Primer partido a 30 tantos. Salvador y Pastrana, blancos, contra Montes Menor y Azpeitia, azules. A sacar los blancos del cuadro 14 y los azules del cuadro 14 y medio.

Primera quiniela a 6 tantos. Pastrana, Valenzuela, Cubota, Alí, Buendía Mayor, Azpetitia. A sacar del cuadro 14.

Segundo Partido a 30 tantos. Emilio y Labat menor blancos, contra Ugalde y Mir, azules. A sacar del cuadro 14 y medio ambos.

Segunda Quiniela a 6 tantos. Gayarre, Sarmiento, Emilio, Mir, Labat Menor y Ugalde. A sacar del cuadro catorce.

Tercer Partido a 30 tantos. Alí y Cubota, blancos, contra Valenzuela y Buendía mayor, azules. A sacar los blancos del cuadro 14 y los azules del catorce y medio.

EN LA TROPICAL

Hoy, a las 3 p. m., Cruz vs los Tigres de Fariñas

En el Stadium Tropical se cae la valla esta tarde con el encuentro de los Tigres de Fariñas con las Estrellas de Cruz, que dará comienzo a las tres en punto y para el que existe enorme entusiasmo, pues el Campeonato Canicular es la mejor clase de base ball que se está celebrando en Cuba en estos históricos momentos, costando la entrada al terreno solamente ¡Cinco Centavos!, el pan grande que se ha ofrecido al fanático en todas las épocas. Los tigres fariñosos se encuentran empatados en el primer lugar de la contienda con los famosos Toros de Paredes. Esta tarde no debe quedar en casa un solo amante de la pelota de liga grande.

LIGA NACIONAL

Teams	G.	P.	Ave.	V.
Chicago	88	60	595	....
Pittsburgh	81	65	555	6
Brooklyn	78	71	523	10½
Philadelphia	76	72	514	12
Boston	75	74	503	13½
New York	67	79	459	20
St. Louis	67	80	456	20½
Cincinnati	59	90	396	29½

E.C.D. 2016

Información Telegráfica del Interior de la Isla
POR NUESTROS CORRESPONSALES

Pinar del Río

VELADA ARTISTICO LITERARIA EN CONMEMORACION DE LA INDEPENDENCIA DE MEXICO

PINAR DEL RIO, 18 de septiembre. Mañana a las nueve de la noche en la casa del maestro, la Institución Cultural de Tertulias Literarias, celebrará una velada literario-musical en honor a la República de México con motivo del aniversario del Grito de Dolores. Se pronunciarán varias conferencias y habrá recitaciones, números de canto y poesías.

Corresponsal.

Habana

MUERTO UN HOMBRE CASUALMENTE AL DISPARARSELE UNA ESCOPETA

PUNTA BRAVA, septiembre 18.—DIARIO, Habana.—En la finca Bruzón, situada a medio kilómerto de esta localidad, se hallaba de cacería el señor Francisco Pintado Rodríguez, quien llevaba de chofer a Alfredo Alonso, escapándosele un tiro, de la escopeta calibre 12, ocasionándole una gravísima herida en la cabeza a Alonso que quedó muerto en el acto.

En el lugar del suceso se constituyó el señor Oscar Fortún, Juez Municipal, auxiliado del Secretario Zamora, así como del vigilante Antúnez y soldado Santana.

Corresponsal.

Matanzas

EL COLEGIO MEDICO DE CIDRA LE DIRIGE UN TELEGRAMA AL JEFE DEL EJECUTIVO Y OTRO AL PRESIDENTE DE LA CAMARA DE REPRESENTANTES

CIDRA, septiembre 18.—El Colegio Médico ha acordado en una junta extraordinaria dirigir los siguientes telegramas:

Sr. Presidente de la República.

El Colegio Médico de Cidra, reunido en junta general extraordinaria, acordó por unanimidad dirigirse al Jefe de la Nación, adhiriéndose al manifiesto publicado por el Comité Ejecutivo de la Federación Médica.

Dr. Guás Inclán. Presidente de la Cámara de Representantes.

Los médicos de Cidra apoyan con calor las bases del antiproyecto de ley que sobre el mutualismo ha presentado la Federación Médica ante la comisión parlamentaria. **Dr. Bordenave, Presidente.—Corresponsal.**

UNA DESCARGA ELECTRICA INCENDIA Y DESTRUYE EL HOGAR DE UNA FAMILIA TRABAJADORA

COLON, septiembre 18.—(Por telégrafo).

Anoche como a las nueve y media se desencadenó una fuerte tempestad con continuadas descargas eléctricas alcanzando una la casa del señor Agustín Domínguez, situada en la finca Las Cumbres, como a siete kilómetros de esta ciudad.

En poco tiempo se redujo a pavesas la casa del referido Domínguez que vivía allí con sus familiares, quedando en la más absoluta miseria y sin tener donde guarecerse. Bajo el temporal de agua,, dicha familia se vió compelida a abandonar la vivienda e internarse campo travieso, contemplando con hondo pesar las llamas que destruían rápidamente lo que antes fuera su modesto hogar.

Providencialmente no se registraron desgracias personales, pues en los momentos de confusión, pudo haber ocurrido un lamentable percance.

Un cochino de la propiedad del señor Domínguez que se hallaba amarrado junto a la puerta fué carbonizado al alcanzarle las llamas.

Los infortunados moradores hallaron hospitalidad provisional en el hogar de una familia de la cercanía. Actúa el juzgado.

Corresponsal.

JUICIO ORAL

MATANZAS, septiembre 13.—(Por telégrafo).

Está señalado para mañana, a la una y media de la tarde, el juicio oral en causa número 172 del juzgado de Instrucción de Alacranes por el asesinato de Víctor Marcelo Collado, contra Ramón Prado Sabatier, Dámaso Casares y Valentín Casares Otero, quienes están acusados de haber dado muerte al referido Collado el día 19 de junio del presente año en la finca Valladares, término de Alacranes.

Los acusados esperaron a la salida de la mencionada finca a su víctima y le hicieron varios disparos con una escopeta que le ocasionaron la muerte.

Se atribuye el hecho a una cuestión de celos, pues según se ha investigado, el occiso mantenía relaciones íntimas con la esposa de Dámaso Casares, nombrada Regla Otero y con una hija de ésta que lleva por nombre Francisca Prado.

El Fiscal doctor Manuel de Para Raffo solicita para los procesados la pena de muerte en garrote, siendo el defensor el doctor Mario Jordán y ponente en la causa el doctor Fernando Junco.

FALSEDAD Y MALVERSACION

Otro importante juicio oral está señalado también para mañana, en causa número 445 del pasado año 1931 en el juzgado de Instrucción de Matanzas por falsedad y malversación por ciento diez y ocho mil setenta y nueve pesos, treinta y tres centavos desfalcados a la zona fiscal contra José Castro Vega.

El Fiscal solicita la pena de 19 años, un mes y diez días de cadena temporal y once años de inhabilitación especial para el procesado y para Manuel Logres Pérez, cinco años de reclusión por falsedad en documento oficial.

Es el Fiscal de la causa el doctor César Fernández, y son los defensores los doctores Benito Carballo, y Mario Jordán respectivamente, quienes solicitan la absolución de sus defendidos.

LLEGARON LOS DOCTORES GOMEZ ROSA Y ANGEL ARTURO ABALLI

Llegaron en la mañana de hoy, procedentes de la capital a esta ciudad, el Presidente de la Asociación Médica, doctor Nicolás Gómez Rosa y el doctor Angel Arturo Aballí, reuniéndose con el cuerpo médico de aquí en los amplios salones del Liceo. Asistieron los doctores Adolfo Lecuona Hernández y Adolfo Lecuona Madan que representan el Colegio de Sabanilla, los doctores Mario Dihigo, Juan M Haedo, Joaquín Guidiem de Alacranes; Filomeno Rodríguez Escoto; Antonio Font Tió; Rodríguez Rizo; Muñiz Villar Estenza; Ponte Estochoir y Benavides por Cidra. Doctores Río Jiménez, Miguel Beato Mirabal y Mesa de Unión de Reyes; Ramón García Haza, Casas López; Luis Flor Soler; Pablo Díaz García; Gómez, Alberto Rodríguez, Manuel Janes de Máximo Gómez; Botet Caballero, Loredo y Prado.

Habló en nombre del Liceo y del Colegio médico de Matanzas, el doctor Dihigo saludando a sus compañeros y dando la bienvenida a los visitantes colegas.

Contestó el saludo, pronunciando un elocuente discurso de propaganda de acuerdo con el punto de vista que sustenta la Federación, el doctor Aballí, ilustre hijo de Matanzas y una de las figuras médicas más connotadas de la República.

Habló sobre el desenvolvimiento del verdadero sentido y el propósito de los médicos de ayudar a los mutualistas y clase médica. También habló el doctor Ponte insinuando en su peroración que había que ayudar y amparar bien a las clases mutualistas haciendo comprender que cuando los socios de los Sanatorios se enfermaban iban a ver médicos buenos de la Federación y la clase pobre tenía que consultarse con los médicos rompehuelgas que eran inferiores a los federados. Hicieron uso de la palabra los doctores Díaz Rodríguez y Escoto quienes trataron sobre análogo tema, acordándose en definitiva pasarle telegramas al Presidente de la República los colegios médicos de Matanzas reunidos en junta general extraordinaria y se acordó por unanimidad dirigirle al Jefe de la Nación su adhesión al manifiesto publicado por el Comité ejecutivo y haciendo suya la protesta contra el señor Secretario de Sanidad. El doctor Haedo acordó por unanimidad que cada médico se adhiera al acuerdo de la Federación terminándose así la reunión.

Mañana seguirán viaje de propaganda rumbo a Coliseo, Jovellanos y Colón.

Corresponsal.

Camagüey

DOS NIÑOS SE INTOXICAN AL INGERIR QUESO

CAMAGUEY, septiembre 18.—Los niños Leonardo y Ramón González Fleites, de cinco años y dieciseis meses de edad, respectivamente, se intoxicaron gravemente al ingerir parte de un queso que adquirieron en la tienda «La Providencia».—Corresponsal.

HALLAZGO MACABRO

CAMAGUEY, septiembre 18.—(Por telégrafo).

El obrero Juan Guada Rada, conocido trabajador de esta localidad, halló una calavera humana mientras cavaba en un solar yermo que está situado en las calles de General Gómez y Lugareño.

Se trata de uno de los más céntricos lugares de la ciudad y en otra época existía una fábrica.

Sobre este macabro hallazgo se hacen diversos comentarios por personas de alguna edad que recuerdan una fabricación en el referido lugar.

Corresponsal.

Santiago de Cuba

INTENTO DE ROBO

SANTA CLARA, septiembre 18.—DIARIO, Habana.—Eusebio Casanova, vecino de Rancho Veloz, denunció a las autoridades que en horas de la noche se despertó al oír ruido producido al ser empujada la puerta de s uestablecimiento, por lo que se levantó a abrir, distinguiendo a Jesús Torres que intentaba penetrar con ánimos de robar, dándose a la fuga al verse descubierto.

PRECOCIDAD ALARMANTE

Julio Reinoso, vecino de Yaguajay denunció que el menor Emilio Ramón Pérez amenazó de muerte al niño hijo suyo Pedro Julio, con un cuchillo, arrebatándole seguidamente una moneda.

SORPRENDIDO UN LADRON

Víctor Ramón González, vecino del central «Narcisa», Término de Yaguajay, denunció que un individuo penetró en su domicilio en horas de la noche con intenciones de robar y al verse sorprendido abandonó los objetos que ya tenía en su poder, dándose a la fuga. No lo pudo identificar.

Corresponsal

UN CHINO FUE HERIDO POR UN ADOQUINAZO

MARIANAO, septiembre 18. DIARIO, Habaan.

El vigilante de la policía de Marianao, Rafael Valdés, condujo esta noche al Centro de Socorro, al asiático José Chio, de 35 años, dueño y vecino del puesto de frituras situado en la casa Real 129. Fué asistido Chio por el médico de guardia doctor Jiménez Reyes, de una herida contusa en forma estrellada, situada en la cabeza, no pudiéndose precisar si existe lesión ósea. Su estado es grave. Manifestó el lesionado, que estando esta noche sentado en su establecimiento, varios menores se metieron con él, cogiendo uno de ellos un adoquín y tirándoselo a la cabeza. le produjo la lesión de referencia.

Los menores desaparecieron.

Martínez, Corresponsal

ESTADO DEL TIEMPO

NOTA DEL MEDIODIA DEL DOMINGO

En el Tercio Oriental de los Estados Unidos hay buen tiempo con altas presiones extendidas por el Atlántico hasta las Antillas y mitad nordeste del Golfo de México. En la porción suroeste del Golfo el barómetro está ligeramente bajo y hay algún desequilibrio atmosférico hacia el este o nordeste de Tampico y distante. En el Mar Caribe el tiempo en general es bueno con presiones normales.

Pronóstico para el lunes: Buen tiempo. Vientos alcanzando fuerza de brisote del nordeste al Este. Algunas turbonadas.

TEMPERATURAS LOCALES

Durante las últimas 24 horas se han registrado en la Habana, las siguientes temperaturas en centígrados.

Máxima 31-6; Mínima 24-1; Media 27-8.

Observatorio Nacional.

SOCIALES DE ARTEMISA

EL DULCE NOMBRE DE MARIA

Artemisa septiembre de 1932. Celebraron sus onomásticos en esta festividad un grupo de damas de nuestra sociedad, entre ellas las señoras Dulce María Hernández de Rabell, María León de Vázquez y María Diez de Díaz. Lléguele a todas aunque tardía nuestra más sincera felicitación.

LA PROCESION DE LA CARIDAD DEL COBRE

Ha sido transferida para la fecha del 10 de octubre próximo la procesión que estaba señalada para el pasado día 8 de septiembre. Ese día podrán los fieles y devotos admirar la sagrada imagen de la virgen y cumplir sus promesas.

TRASLADO DE DOMICILIO

Ha trasladado su domicilio para la calle Martí número 15 el doctor Jaime Porro, distinguido abogado y Notario que ejerce en esta villa. Para ella también ha trasladado su bufete y notaría. Deseamos a tan distinguido letrado así como a su elegante esposa y demás familiares un sinnúmero de dichas y de venturas en su nueva residencia.

VISITA

Días pasados tuvimos en esta villa a la señorita María Rogelia Diez, profesora de instrucción primaria que ejerce el magisterio en Consolación del Norte.

Después de dos días de estancia en ésta regresó a Consolación del Norte donde va a hacerse cargo de su aula con motivo de la apertura del curso escolar. Deseamos le haya sido agradable su estancia en este lugar.

Especial.

CIDRA SOCIAL

RETORNO

Cidra Sep. 1932. Después de haber pasado una larga temporada en esta localidad han retornado a su pueblo, Bolondrón las simpáticas hermanas, Ceida y Olga Albistur.

LUISA ALVAREZ

Luisa Alvarez, encantadora trigueñita, ha regresado de la ciudad yu? murina donde pasó una temporadita en el hogar de su elegante hermana la señora Isolina Alvarez de Mendoza.

MEJORADA

Me llegan noticias de Matanzas de que se encuentra bastante mejorada de la afección que padece la estimada señora Juana González mamá de mis buenas amigas Petrina y Victoria Hernández. Con alegría consignamos esta grata noticia.

MEJORADO

Un estimado vecino de esta localidal el señor Juan García está ya mejorando de la afección que padece. Que pronto esté restablecido son nuestros deseos.

PESAME

Nuestro más sentido pésame al señor Esteban Betancourt, por el fallecimiento de su pequeña hija acaecido en pasados días en esta localidad.

DE TEMPORADA

Una interesante e ideal señorita Esther Vargas, está pasando una temporadita en esta localidad. El cronista al saludarla formula sus votos por que los días que aquí pase le sean muy gratos.

EN MATANZAS

Una simpática señorita, Lolita Arista, está pasando una temporadita en la ciudad yumurina. Que le sea muy grata.

ONOMASTICOS

En la festividad del Dulce Nombre de María estuvieron de días. La distinguida señora María Rita Martí de Ballesteros y la señorita Mery Bernal.

Nuestra felicitacin con tal grato motivo.

TEMPORADISTA

Juanita Mendiondo, una interesante señorita de esta localidal se encuentra en Matanzas donde pasa una temporadita.

RESTABLECIDO

Restablecido se encuentra ya de la grave enfermedad que padecía nuestro particular amigo Antonio Alvarez. Con cuanta alegría el cronista consigna esta noticia.

ALEJANDRINA ALVAREZ

Alejandrina Alvarez, una simpática amiguita nuestra está pasando una temporadita en la ciudad yumurina. Que le sea pródiga en felicidad son nuestros deseos.

RESTABLECIDO

Manolo Fumero, este estimado joven está ya restablecido del fuerte ataque gripal que padecía. Nos alegra consignar esta noticia.

ENFERMA

Olga Medida, una linda amiguita del cronista se encuentra enferma.

Por su rápido y total restablecimiento el cronista formula sus votos.

Antonio Betancourt.

AGRADECIDOS A LA PRENSA LOS TABAQUEROS

El Secretario de la Sociedad de Torcedores, nos participa que la Comisión Ejecutiva de la Sociedad de Torcedores, ha constar su agradecimiento a la prensa, por su labor informativa, al dar cuenta de la detención de algunos de sus miembros, que eran inocentes en el asunto de las proclamas y tarjetas ocupadas en una de las oficinas de los Gremios radicados en la Sociedad de torcedores y en el salón de Actos.

SUSCRIBASE AL Diario de la Marina

MENDIZABAL DETUVO AL "HERSHEY"

SE CANSARON PRONTO LOS DEL FORTUNA Y PERDIERON

MENDIZABAL DETUVO LA RACHA DE VICTORIAS DEL HERSHEY DERROTANDOLOS CON SCORE DE DOS POR UNA EN EL MATCH DE AYER EN REGLA

TOMO POSESION CASTRILLON DE LA PRESIDENCIA

Asistió mucho público al Campo Armada y felicitó a los entrantes y salientes

Tuvo lugar ayer tarde en el Campo Armada el cambio de Gobierno del Deportivo Hispano América. Fué un acto sencillo que presenciaron casi todos los hispanófilos, pues la asistencia de socios fué tanta, que tal parecía que lo que había en el Lucero era una fiesta.

Con relación al importante acto social que se realizó, se nos entregó unas cuartillas firmadas por el nuevo presidente:

NUEVAMENTE EN MARCHA

«En momentos críticos y difíciles como los presentes, es cuando el hombre, individual o colectivamente, demuestra la fuerza de su carácter y la firmeza de su voluntad.

El Hispano, fundido en el crisol del entusiasmo y forjado en el yunque del sacrificio, constituye una colectividad integrada por hombres probados en circunstancias disímiles, que en todo momento se han mantenido fieles a la ideología que inspiró a sus fundadores, manteniendo incólume todo su entusiasmo, toda su energía y toda su vitalidad.

Aproximadamente tres años han transcurrido, desde que dejó de practicar el deporte que era la razón de ser de su existencia, y, sin embargo, durante ese período de tiempo, conquistó la más preciada de sus victorias; el más resonante de sus triunfos, al perseverar sus componentes estrechamente unidos, no obstante faltarle algo que parecía ser tan vital para la sociedad, como la fe en el creyente, la savia en las plantas y la sangre en nuestras venas: el foot ball.

Durante esa etapa de su vida, las famosas «legiones hispanófilas» se mantuvieron intactas, inalterables, aunque inactivas, esparando impacientes el momento en que sonara el toque de Atención!, que las pusiera «nuevamente en marcha».

Y ese momento ya ha llegado.

Hoy, al tomar posesión en unión de los demás componentes de la Directiva, de los cargos para los que hemos sidos electos, por aclamación, honrándosenos inmerecidamente, queremos dirigirnos a nuestros compañeros legionarios y a los fanáticos en general, para que aquéllos sepan que el momento de la movilización ha llegado, y éstos conozcan cuál será nuestra actividad en estos instantes en que el pesimismo todo lo invade con sus nefastas consecuencias.

Los momentos son de prueba. Por eso tenemos que saturarnos de optimismo para salir airosos.

Con noción exacta de nuestra responsabilidad, conscientes de las obligaciones y deberes que nuestra condición de dirigentes de esta colectividad nos impone, trataremos de cumplir con la misión que nos han encomendado, ciñéndonos estrictamente a los dictados del Deber, y sin prejuicios, que consideramos la norma de conducta necesaria, en bien del Deporte y en bien del Hispano.

No es de nuestra incumbencia analizar o resumir los hechos que causaron nuestro aislamiento del Deporte que siempre hemos practicado. Errores propios y ajenos provocaron esa situación. Errores que crearon sentimientos antideportivos, que deben servir de experiencia para el futuro, y no de acicate para mantener los rencores mutuos, que es forzoso disipar para que el deporte recupere su antiguo esplendor.

Es el sentimiento netamente deportivo, carente de odios y libre de prejuicios, el que debe presidir todos los actos, como eslabón que una fuertemente a todas las sociedades, con miras a la normalización definitiva y al mayor auge y desarrollo del foot-ball.

Quisiéramos que todas orientaran sus pasos por el mismo sendero; por el sendero de la mutua comprensión para coadyuvar unidas porque la comunidad deportiva subsista.

Ese es nuestro propósito, ese es nuestro fin, nuestro objetivo. A su consecución guiaremos nuestros pasos.

Fanático del foot-ball: Tú, que has sido el eterno sacrificado, confía ahora en los actuales dirigentes del deporte, que ellos, animados de los mejores deseos, procurarán darle a tu pasatiempo favorito el entusiasmo característico de otras épocas.

Y tú, fanático hispanófilo: que con una paciencia benedictina, esperaste durante tres largos años el reinicio de nuestras actividades, demostrando lo arraigado que está en tu alma el sentimiento de inquebrantable adhesión por nuestra sociedad, que fuiste autor y actor de tantas gestas gloriosas, coopera con tu proverbial entusiasmo a nuestro nuevo resurgimiento en todos los sectores del deporte, y escucha el clarín que nos pondrá «nuevamente en marcha».

Habana, septiembre 18 de 1932.

«Club Deportivo Hispano América.»

(f) Emilio Castrillón, Presidente.

El veterano ex hurler de los Caribes, pitcheó uno de sus mejores juegos de la temporada. Fué certero en su pitching y demostró velocidad desde el comienzo al final.

De la Cruz elevó su total de ponches en la temporada a 45. pero tuvo un inning flojo y el Regla lo aprovechó. Alejo Valdés jugó maravillosamente el short

(Por PEDRO GALIANA)

Pitcheando uno de los mejores juegos de su larga carrera basebolera, «Sargento» Juan Mendizabal, del cuerpo de bomberos del pueblo de Regla, guió a su novena a una sensacional e importantísima victoria sobre el poderoso conjunto del Hershey en la tarde de ayer, e impresionó agradablemente a los cientos de aficionados que acudieron al home de los reglanos atraidos por el anuncio del encuentro, después de trabajar inteligentemente a los peligrosos hitters de Viego. El score final del match fué de 2x1.

Mendizabal lució desde el box como un millón de pesos en oro en esta época de carestía. Sus lanzamientos mantuvieron a los azucareros en una verdadera baja de valores durante todo el game, e hicieron olvidar a la concurrencia de que esos mismos players eran los que marchaban al frente de la Liga en el estado de los clubs.

En distintas entradas «Mendy« que lanza algo más que una bala a 44 pies de distancia, se vió metido en terribles hoyos, con la perspectiva de que el Hershey pudiese poner en práctica uno de sus famosos bating rallies que convirtiese su duelo de pitchers en una pic-nic de bateadores, pero su experiencia, maravilloso control y peculiar serenidad le hicieron salir de todos como un maestro, para salir airoso en la empresa que había abordado.

BRILLANTE DUELO

No fué hasta el final del séptimo inning, sin embargo, que el veterano ex-hurler de los universitarios pudo sentirse seguro de su éxito. En los cinco primeros innings el novel Tomás de la Cruz le presentó un duelo encarnizado y le obligó a aceptar un empate a cero en ese tiempo. En el principio del sexto, un error imperdonable del viejo Castillito, que trató de realizar un out en la inicial, cuando era evidente que el bateador le había convertido en infield-hit el batazo enviado por su dirección, proporcionó al Hershey la oportunidad de tomar la delantera en el score, y por un momento se llegó a pensar que el «rey de los strikesouts» de la Liga Nacional de Amateurs (De la Cruz), que tiene 45 víctimas a su haber en la season, iba a derrotarlo, asegurando practicamente el campeonato para Hershey pero un rally salvador de dos carreras, puesto en práctica en el final del séptimo, devolvió a Regla su perdida calma, y permitió a Mendizabal el ganar su game.

El ídolo de Banagüises, pues, tuvo necesidad de un rally efectivo en el séptimo inning del encuentro para derrotar a su rival Tomás de la Cruz, pero, es justo consignar aquí que su pitching fué una de las notas más brillantes de la tarde basebolera. Desde el primer inning hasta el último se mostró fuerte y efectivo contra el Hershey, en tanto que De la Cruz, cansado quizás por el exceso de velocidad empleado en los primeros actos, tuvo tres innings flojos en el intercambio del game que le costaron el desafío.

TRABAJO MUCHO

El joven lanzador azucarero pitcheó otro de sus brillantes desafíos de la temporada. De eso no hay duda. Pero, a nuestro modo de ver trabajó demasiado fuerte en las cinco primeras entradas. Sus bolas sostuvieron una extraordinaria velocidad en ese tiempo, anulando completamente a los hitters del Regla, pero, de paso le agotaron restándole fuerzas para detener las acometidas finales del team de Torres.

En los cuatro primeros actos, De la Cruz despachó a los reglanos en fácil sucesión, pero ya en el quinto empezaron a presentarse las dificultades. En ese quinto acto Arteaga le consiguió una base por bolas, sin que pudiesen pasarle un solo strike. Corbo lo llevó a segunda con un bonito sacrifice, de De la Cruz, a Velito Alvarez. Entonces Perico Dorticós pegó un single al right, y Arteaga trató de llegar hasta home, pero un magnífico tiro del novato Fortes, acompañado de un buen trabajo de José Antonio Reguera lo dejaron cadáver en el mismo plate, para alejar completamente el peligro momentáneo de la anotación.

UNA GRAN JUGADA

Decimos momentáneo, por que seguidamente cristalizó una jugada que solo un Alejo Valdés en brillante forma,—como actuó ayer,—pudo convertir en out lo que todo el mundo consideró limpio hit cuando cristalizó.

Con Dorticós, en segunda y Valentín García en la inicial, (este último había recibido una base intencional). Mendízabal pegó un verdadero single por entre tercera y short. El batazo lució un hit limpio cuando pasó por al lado del antesalista azucarero, y provocó demostraciones de entusiasmo en las tribunas reglanas, pero los muchachos no contaron con el sensacional Valdés, y el muchacho, haciendo una de las mejores cogidas de la temporada, de espalda al infield, aceptó el batazo y sacó al bateador en primera, mientras los fanáticos aplaudían embobados por la jugada.

Este Valdés, qué parece ser el mejor short stop del campeonato, jugó ayer uno de sus mejores games de la season y resultó un constante salvador de De la Cruz en sus momentos difíciles. En la tarde registró tres o cuatro jugadas de sensación ganandose el aplauso de las galerías y el agradecimiento de su pitcher.

LAS CARRERAS

En el inning que ganó Regla, este Valdés estuvo a punto de contener el rally reglano con otra jugada sensacional. Con Corbo y Dorticós, en tercera y segunda, respectivamente, como resultado a bases por bolas con seguidas y un buen sacrifice de Valentín García, Mendízabal pegó otro rolling de hit por la misma almohadilla de segunda, pero Valdés vino desde lo profundo del short, aceptó el batazo con una mano y tiró rapidamente a home con buen tiempo para sacar a Corbo que corría en busca del empate. El tiro fué un poco fuera y Reguera pifió momentáneamente la bola, para ayudar a la cristalización de la carrera. Si José Antonio hubiese podido retener la tirada, Corbo hubiese sido out y quizás si el triunfo reglano no se hubiese visto nunca por ninguna parte. Pero, la pifia existió, y Corbo anotó para empatar el game. Seguidamente, López murió en fly a tercera y Castillito disparó un single corto al center para empujar a Dorticós con lo que después resultó una carrera del triunfo.

EL HERSHEY

El Hershey que perdió su racha de victorias ante un gran team anotó su única carrera por un error de Castillito. En el sexto inning. Belito Alvarez abrió con hit por el short, y por mal tiro de Castillito siguió hasta tercera. Batan fué out de short a primera. Pero, Santa Cruz elevó un fly por el jardín central para meter a Belito, dando así al Hershey una temprana delantera en el score.

Los azucareros tuvieron una buena oportunidad de anotar en el primer inning, pero un mala jugada de Del Sol impidió la anotación. Estando en tercera, con González, en segunda y un out en el score, Alvarez envió un fly corrido por el right y De Sol en vez de esperar pacientemente a que se hicese la cogida para anotar después en pisa y corre, quiso anotar con el batazo, considerándolo hit, y después tuvo que volver a la base al ver que Cerralbo aceptó la pelota de aire.

De haber esperado el batazo de Alvarez hubiese hecho las veces el desaparecido sacrifice-fly, pero Del Sol no estuvo atento a la jugada y eso le costó una carrera al Hershey, que, incidentalmente, después le hizo mucha falta.

En una forma y otra, sin embargo, los dos teams ofrecieron una brillante exhibición de baseball, justificando plenamente el interés tomado por los fanáticos desde principios de la semana.

CLUB HERSHEY

	V.	C.	H.	O.	A.	E.
Edel Sol lf,	4	0	1	2	0	0
F. González 3b	2	0	0	1	3	0
A. Valdés, ss	3	0	2	0	3	0
A. Alvarez 1b.	4	1	1	13	0	0
C. Batan cf	3	0	0	0	0	0
J. Santa Cruz 2b	4	0	0	1	3	1
M. Fortes rf,	4	0	2	1	1	0
J. A. Reguera c.	3	0	1	6	2	1
T. de la Cruz, p.	3	0	0	0	3	0
F. Hernández X	1	0	0	0	0	0
Totales	31	1	7	24	15	2

CLUB REGLA

	V.	C.	H.	O.	A.	E.
E. López 2b	3	0	0	2	3	0
A. Castillo ss	3	0	1	3	5	1
A. González, lf	3	0	0	1	0	0
M. Cerralvo rf,	4	0	0	2	1	0
A. Arteaga c.	3	0	0	5	1	0
N. Corbo cf	2	1	0	2	0	0
P. Dorticós 1b	2	1	1	12	1	0
V. García 3b	1	0	0	0	4	0
J. Mendízabal p.	3	0	1	0	1	0
Totales	24	2	3	27	16	1

ANOTACION POR ENTRADAS

Hershey	000	001	000	—1
Regla	000	000	20x	—2

SUMARIO

Two base hits E. del Sol 1. A. Castillo 1, V. García Sacrifice hits A. Valdés 1. Corbo 1. Carreras empujadas: J. Santa Cruz, 1. J. Mendízabal 1. A. Castillo 1.

Stolen bases A. Alvarez. N. Corbo 1. Struck outs. Mendízabal 4. T. de la Cruz 5 Bases on balls. Mendízabal 3. T. de la Cruz. Dead balls. De la Cruz a Carbó. Wild T. de la Cruz. Tiempo dos horas. Umpires: Atán home, Magriñat, base. Scorer: Alberto Néstor Coronado. Observaciones X bateó por Reguera en el noveno.

NOTAS

Abelardo Hernández, un viejo player del Regla, ofreció una pobre demostración en el tercer inning del game, cuando salió del dougout del Regla, sin ser manager del team, ni tener atribuciones para ello, para protestar la magnífica decisión del umpire Atán. Su impertinencia llegó a tal grado que el presidente de la Liga, Rogelio Valdés Jorge, se vió forzado a sacarlo del juego por todo el resto de la tarde. Este gesto, dicho sea de paso, fué aplaudido por todos los fanáticos, que no gustan de esas «exhibiciones manigüeras» de algunos players amateurs.

XXX

En el score oficial aparece el Hershey con siete hits bateados, pero es evidente que solo cuatro resultaron efectivos. Dos de los conectados por Valdés y uno de Fortes fueron inofensivos flies que cayeron a los pies de los outfielders despues de haberse perdido de la vista y captura de éstos con el sol. Realmente, Mendízabal dejó a sus rivales en cuatro hits.

XXX

Reguera catcheó espléndidamente, pero estuvo fatal en ese final del séptimo, cuando trató de sacar rápidamente un out sin haber aceptado el tiro del short.

LOS FORTUNISTAS FUERON VENCIDOS POR EL "A. D. C."

Un juego monótono el segundo celebrado ayer en el Stadium de Regla

(Por REGUERA)

Los detallistas conquistaron al Fortuna ayer en los últimos suspiros del segundo juego efectuado en el Stadium de Regla por el margen más insignificante. Fué una carrera final producto de una de los incontables marfiladas que se observaron en este segundo game que contrastando con el primer llevado a cabo en ésos terrenos, cuya reseña aparece en otro lugar de estas páginas, se empeñaron los players actuantes en brindar las más pobres de las exhibiciones.

Tanto el A. D. C. como el Fortuna jugaron un base ball sin brillo haciéndonos pasar horas completamente somnólientas en los frecos stands del doctor Bosch que invitan mucho al descanso cuando en el escenario no se nos brinda un plato fuerte.

Los lanzadores de ambos teams, en tarde realmente aciaga, mal secundados por su campo en la mayor parte de los lances, provocaron que la atención de los fanáticos se apartara del campo basebolero desviándose hacia el natural júbilo de los reglanos enardecidos por su brillante triunfo sobre el conjunto del Hershey.

No aparece en realidad en el score todos los muchos errores que en este desafío observamos y si los mentales se apuntaran podemos asegurar que parecían extraordinariamente concurridas las casillas destinadas a los mismos.

Cordeiro tuvo un despertar en su letargo al bat conectando tres buenos hits uno de ellos de extra bases. También Mirabal pudo lucirse en las filas del A. D. C. con cuatro indiscutibles en cinco excursiones al plate.

Ballester debutó defendiendo el jardín derecho del Fortuna y nada digno de mención pudo hacer por su antiguo club.

Véase el score:

A. D. C.

	V.	C.	H.	O.	A.	E.
V. Pérez cf,	2	0	0	2	0	0
J. López rf.	4	0	1	4	0	0
R. Mirabal 3 y 2b	5	2	4	2	2	0
B. Wilricx lf,	4	1	2	0	0	0
J. M. Estévez 3 3b	5	0	1	1	2	0
J. Prieto c.	4	0	0	7	1	2
G. Dávila 1b	2	2	1	5	2	1
M. Rodríguez ss	3	0	1	2	2	0
O. Jordán p,	0	0	0	0	0	0
M. de la Puente p,	2	0	1	1	0	0
T. Villar Losada cf	0	1	0	0	0	0
Totales	31	6	11	24	9	3

CLUB FORTUNA

	V.	C.	H.	O.	A.	E.
R. Camiño ss	3	1	0	4	1	1
P. Navarrete lf	2	0	0	1	0	0
A. Falla 3b	4	1	1	3	2	0
M. Nápoles 1b	2	1	1	5	1	0
F. Ballesté rf	3	0	0	0	0	0
A. Alvarez cf	2	1	0	1	0	0
M. González 2b	3	0	0	3	2	0
R. Cordeiro c.	4	1	3	7	3	1
P. Alonso p,	1	0	0	0	0	0
A. Zabala p,	1	0	0	0	2	0
M. Rodríguez p,	1	0	0	0	0	0
R. Almeida X	1	0	0	0	0	0
O. Regueira XX	1	0	0	0	0	0
Totales	28	5	5	24	11	2

ANOTACION POR ENTRADAS

A. D. C.	110	120	01	—6
Fortuna	212	000	00	—5

SUMARIO

Two base hits Cordeiro 1. Wilrycx 1 M. Rodríguez 1. Sacrifie hits: de la Puente 1. Navarrete 1.

Carreras empujadas: Estevez 1. Falla 1, A. Alvarez 1, de la Puente 1, Cordeiro 2. J. López M. Rodríguez 2, Mirabal 1. Stolen bases Falla 1, Dávila 1, Nápoles 2, Alvarez 1 Pérez 1.

Double plays: Falla a Nápoles a Falla, Estevez a Dávila a Rodríguez de Prieto a Estevez. Struck outs: P. Alonso 1, A. Zabala 1, O. Jordán 0, De la Puente 5 M. Rodríguez 3.

Bases on balls P. Alonso 1, Zabala 4, M. Rodríguez 3, O. Jordán 1, de la Puente 4. Dead balls, Alonso a López, Rodríguez a de la Puente. Passed balls: Prieto. Tiempo 2 horas 10 minutos. Umpires Atán home, Magriñat, base. Scorer Alberto Néstor Coronado. Observaciones: hits a Jordán a Alonso 1 en 1 innin, y 6 veces al bate a Alonso 6 en 2 1-3 inning y 11 veces al bate a Zabala 3 en 2-13 y 8 veces al bate. X bateó por González en el 9. XX bateó por Rodríguez en el 9. Lo ganó de la Puente. Lo perdió Rodríguez.

En 15 innings los Rojos son vencidos 4x3

Siguen los Cubs necesitando un par de juegos para poder considerarse como ganadores

CINCINNATI, septiembre 18. US. Los Cubs del Chicago siguen necesitando de dos victorias para asegurarse este año el pennant de la Liga Nacional, después de ganar una brava lucha de 15 innings con los Reds del Cincinnati, 4 por 3.

La lluvia interrumpió un poco el match de hoy en el último inning, pero no hubo que suspender el juego.

CHICAGO

	V.	C.	H.	O.	A.	E.
W. Herman, 2b	7	1	2	6	4	0
English, 3b	6	1	4	2	2	0
Cuyler, rf	6	0	1	2	0	0
Stephenson, lf	6	1	2	6	0	0
Moore, cf	7	1	2	6	0	0
Grimm, 1b	7	0	1	13	1	1
Hemsley, c	7	0	2	4	0	0
Jurges, ss	7	0	1	6	8	0
Warneke, p	4	0	0	0	0	0
Gudat, (1)	1	0	0	0	0	0
Root, p	1	0	0	0	2	0
Totales	59	4	15	45	17	1

(1) Gudat bateó por Warneke en el 12o.

CINCINNATI

	V.	C.	H.	O.	A.	E.
Grantham, 2b	6	0	1	4	4	0
Crabtree, cf	6	1	2	5	0	0
Hendrick, 1b	7	1	2	18	0	0
F. Herman, rf	6	1	3	4	0	0
Hafey, lf	4	0	1	5	0	0
Roettger, lf	3	0	1	1	0	0
Lombardi, c	5	0	1	2	2	0
Douthit, (2)	0	0	0	0	0	0
Manion, c	1	0	0	3	0	1
Morrisey, 3b, ss	6	0	0	2	5	0
Durocher, ss	4	0	1	1	7	0
High, 3b	2	0	0	0	2	0
Lucas, p	6	0	0	0	2	0
Totales	56	3	12	45	22	1

(2) Douthit corrió por Lombardi en el 11o.

Anotación por entradas.

Chicago	000	002	100	000	001—4
Cincinnati	000	002	001	000	000—3

Sumario

Empujadores. English 1, Stephenson 1, Moore 1, Hemsley 1, F. Herman 1, Hafey 1. Two base hits: Cuyler, Moore, Hemsley, Hendrick. Three base hits: W. Herman, Stephenson, F. Herman, Lombardi. Stolen bases: Hemsley, Sacrifices: Cuyler, Manion. Quedados en bases: Chicago 13, Cincinnati 12. Bases por bolas: Warneke 1, Root 2, Lucas 4. Hits: Warneke 10 en 11, Root 2 en 4. Pitcher ganador: Root. Double play: W. Herman a Grimm y Jurges. Umpires: Pfirman, Magerkurth y Reardon, Tiempo: 3.10.

NUEVA VICTORIA DEL TEAM DE LA A. CUBANA DE B.

Esta vez derrotaron a los de Cuba Edison integrado por muy conocidos players

Ante numeroso público se celebró en Almendares Park el juego entre las potentes novenas C. Edison y A. Cubana, Ganando los muchachos de Simón Valdés el séptimo juego consecutivo, siendo esta la cuarta salida victoriosa de Lairona. Esta vez le tocó cargar con la derrota al C. Edison.

Distinguiéndose por los ganadores, Suárez, Canales y López el que anotó la carrera del triunfo en el noveno por un hit de Bergnes.

CUBA EDISON

	V.	C.	H.	O.	A.	E.
M. Lafuente, 3b, ss.	4	1	1	2	3	0
E. Moré, ss, 3b	5	1	3	1	4	2
E. Andreu, cf	4	2	1	2	0	1
L. Quesada, 2b	5	2	2	1	1	1
L. Ruiz, 1b	5	0	0	7	0	0
A. Maestri, c	4	1	1	11	1	0
F. Alvarez, lf	3	2	0	0	0	0
S. Quesada, rf	4	1	1	1	0	1
A. Rodríguez, p	1	1	1	0	0	0
X. Miranda, p	2	0	0	0	0	0
Totales	37	11	10	25	9	4

ASOCIACION CUBANA DE BENEFICENCIA

	V.	C.	H.	O.	A.	E.
R. Otero, 1b		3	2	0	10	0 0
J. Perna, 3b	5	3	0	1	2	1
M. Suárez, ss	5	3	4	1	2	0
I. Canales, 2b	5	2	3	2	2	0
G. López, c	5	1	2	9	2	0
G. Insua, rf	4	1	0	0	0	0
A. Morín, lf	3	0	1	2	0	1
S. Davis, cf	1	0	0	1	0	0
F. Córdova, p	1	0	0	0	1	0
P. Lairona, p	3	0	0	0	1	0
R. Reyes, cf	2	0	0	1	0	0
Lamerán, lf x	1	0	0	0	0	0
G. Bargnes, xx	1	0	1	0	0	0
Totales	39	12	11	27	10	2

Anotación por entrada:

C. de Edison	240	012	110—11
A. Cubana	410	400	021—2

Sumario

Carreras empujadas. L. Quesada 3, I. Canales 3, A. Morín 2, M. Lafuente 2, E. Moré 2, E. Andreu 1, A. Maestri 2, M. Suárez 2, G. López 2, Bergnes 1. Two bases hits: G. López 1. Three bases hits: I. Canales 1, A. Morín 1. E. Moré 1, G. López 1. Home runs: L. Quesada 1. Bases robadas: S. Davis 1, E. Moré 1, E. Andreu 1, L. Quesada 1, S. Quesada 1, M. Lafuente 1. Quedados en bases: C. de Edison 6. A Cubana: 4. Dead balls: Rodríguez 1, Córdova 1. Struck outs. Córdova 1, Rodríguez 3, Lairona 9, Miranda 5. Bases on balls: Córdova 3, Rodríguez 5, Lairona 3, Miranda 1. Hits: a Córdova 1 en 1, a Rodríguez 6 en 3 1-3, a Lairona 9 en 8, a Miranda 4 en 5 1-3. Observaciones: x bateó por Morín en el 7o, xx bateó por Lameras en el 9o. La carrera decisiva con un solo out. Lo ganó Lairona. Perdió Miranda. Umpires: Home, A. Ramírez. Bases, B. Moya. Anotador A. Cartaya. Tiempo del juego: 2 horas 5 minutos.

Resultado de los juegos de ayer

Liga Nacional

Chicago 4; Cincinnati 3.
Boston 3; San Luis 2.
Filadelfia 5; Brooklyn 1.
Pittsburgh, 7; New York 4.
Pittsburgh 6; New York 3.
San Luis 5; Boston 2.

Liga Americana

Filadelfia 4; Chicago 3.
Filadelfia 7; Chicago 4.
New York, 7; San Luis 2.
San Luis 2; New York 1.
Cleveland 7; Washington 3
Washington 9; Cleveland 2
Detroit 6; Boston. 5

JUEGOS SEÑALADOS PARA HOY

LIGA NACIONAL

San Luis en Boston
Pittsburgh en New York.
Filadelfia en Brooklyn.
Chicago en Cincinnati.

LIGA AMERICANA

New York en San Luis (2)
Filadelfia en Chicago (2)
Washington en Cleveland (2)
Boston en Detroit.

M.E.C.D. 2016

Compañía Trasatlántica Española

Vapores correos
PARA CANARIAS
El trasatlántico
"MARQUES DE COMILLAS"
Saldrá de la Habana
El 9 de Octubre
PARA LAS PALMAS, GRAN CANARIA
—vía Centro América—

El trasatlántico
"HABANA"
Saldrá para
VIGO, CORUÑA, GIJON, SANTANDER y BILBAO
—vía New York—
El 16 de Octubre
PARA VERACRUZ
Vapor "HABANA" — Octubre 9

El trasatlántico
"MAGALLANES"
Saldrá de la Habana el 23 de Octubre para:
CADIZ Y BARCELONA
—vía New York—

GARCIA Y DIAZ, LTD. Agentes Generales
Palacio de la Lonja Teléfonos: M-6911, M-6912
Dirección Telegráfica: "AMGARDIAZ" Habana

LLOYD NORTE ALEMAN

PARA ISLAS CANARIAS, NORTE DE ESPAÑA, INGLATERRA, FRANCIA Y ALEMANIA.
Próximas Salidas:
Vapor "RIO PANUCO".
Septiembre 19 — Para
Southampton, Boulogne y Bremen.
Vapor "KARLSRUHE".
Septiembre 20 — Para
Canarias, Coruña, Gijón y Bremen.
Los vapores del Lloyd Norte Alemán son una garantía para un servicio insuperable.
Precios Módicos.

A.C. FABRICIUS & Co. S. en C.
AGENTES GENERALES
Pasajes Cámara: OBISPO 28 A-3455
Fletes: OFICIOS 18 M-8082 - M-3951
Pasajes Tercera: ACOSTA 4 M-8066
NORTH GERMAN LLOYD

Empresa Naviera de Cuba

Apartado No. 2490, Dirección Telegráfica: EMPRENAVE
Claves en uso: A. B. C., 4a. y 5a.
Edición Western Union Walkins and Apedix
SAN PEDRO No. 6.—HABANA

TELEFONOS: A-6236. Pasajes y Fletes: A-5315. Información general: A-4730. Departamento de Tráfico: A-3963. Almacén.

A-5034: Segundo Espigón de Paula; M-2680: Tercer Espigón de Paula.

NOTA.—Las escalas de Port-Au-Price, Aux-Cayes (Haití), San Pedro de Macoris R. D. Aguadilla Mayaguez y Ponce P. R. Kingston, (Jamaica), son eventuales, esto es, se harán cuando el pasaje o la carga lo amerite.

VAPORES EN SERVICIO: Presidente Machado; Baracoa, Cienfuegos, Eusebio Coterillo, Gibara, Guantánamo, Habana, Joaquín Godoy, Julián Alonso, La Fe, Las Villas, Manzanillo, Rápido, Santiago de Cuba y Camagüey

PUERTOS DE ESCALA: COSTA NORTE. — Puerto Tarafa, Nuevitas, Manatí, (Victoria de las Tunas), Puerto Padre, (Chaparra) Gibara, (Holguín), (Velasco Bocas), Vija, Banes Nipe, Mayari, Antilla, Preston, Sagua de Tánamo (Cayo Mambí), Baracoa, Guantánamo, (Boquerón y El Deseo) y Santiago de Cuba.

COSTA SUR.—Cienfuegos, Casilda Tunas de Zaza, Santa Cruz del Sur, Manopla, Guayabal, Manzanillo, Campechuela, Media Luna, Niquero, Ensenada de Mora y Santiago de Cuba

COSTA NORTE de VUELTA ABAJO.— Bahía Honda, Río Bernacos, Puerto Esperanza, Santa Lucía, (Minas de Matahambre), Río del Medio, Dimas, Arroyo de Mantua y La Fe.

REPUBLICA DE HAITI. — Port-Au-Prince, Aux Cayes.
REPUBLICA DOMINICANA. — Santo Domingo, San Pedro de Macoris y Puerto Tarafa.

PUERTO RICO.— San Juan, Aguadilla, Mayaguez y Ponce.
JAMAICA.— Kingston.

PANAMA PACIFIC LINE
BUQUES TURBO-ELECTRICOS de 33,500 Toneladas.
PROXIMAS SALIDAS:
"PENNSYLVANIA" para San Francisco vía Panamá Septiembre 20
"CALIFORNIA" para NEW YORK SEPTIEMBRE 23
En la magnífica clase de turista a NEW YORK
$75.00 ida y vuelta
Agentes Generales,
THE WEST INDIES SHIPPING AND TRADING CO.
Wm. H. Smith, Presidente
OBISPO 75 Teléfono: A-7322.

LA VIA DE LOS QUE SABEN VIAJAR
COMPAGNIE GENERALE TRANSATLANTIQUE
LINEA FRANCESA — FRENCH LINE — VAPORES CORREOS
PROXIMAS SALIDAS
Para GALVESTON y VERACRUZ
Vapor «MEXIQUE» 22 Octubre
Para CORUÑA, SANTANDER y SAINT NAZAIRE
Vapor «MEXIQUE» 3 Noviembre
Línea de SANTO DOMINGO a la MARTINICA
Vapor «ANTILLES» saldrá de SANTO DOMINGO el día 30 de AGOSTO
Línea de NEW YORK al HAVRE y PLYMOUTH por los lujosos y rápidos trasatlánticos franceses:
ICE DE FRANCE — CHAMPLAIN — FRANCE — DE GRASSE — LAFAYETTE — PARIS
Para más informes dirigirse a:
ERNEST GAYE
O-REILLY 9. APARTADO 1090 TELEFONO A-1476.—Habana.
LA FAVORITA DE LOS ALTOS CIRCULOS SOCIALES

EDICTO

DOCTOR CARLOS MANUEL DE LA TORRE Y GONZALEZ LLORENTE, Juez de Primera Instancia de Almendares, del Partido Judicial de La Habana.

En virtud del presente Edicto hago saber: Que en este Juzgado y por ante el Secretario que refrenda cursa el expediente iniciado a instancia del Departamento de Obras Públicas para la expropiación forzosa de una faja de terreno y once casas de madera, de la finca «San Cristóbal», lindando por el Norte con la finca «Santa Rosa», por el Sur con el arroyo La Riqueña, por el Este y Oeste con terrenos de la propia finca, y por este medio se convoca para la celebración de la Junta a que se refiere la Orden 34 de 1902, haciéndose esta Convocatoria a todas las personas que se crean con algún interés en el asunto, y a Francisco Franchi Alfaro y Navarro por sí, y como tutor testamentario del incapacitado Arcadio Franchi Alfaro y Navarro; Carmen, Mercedes, Catalina y Teresa Biada y Navarro, y Antonio Biada y Juncadella cuyo acto se celebrará en el local de este Juzgado situado en Paseo de Martí número 15, bajos, a las nueve y treinta de la mañana del día SIETE DE OCTUBRE ENTRANTE, y en cuyo acto se hará el nombramiento de comisionado para evaluar aquella propiedad. Todas las personas que asistan deberán antes de quedar autorizadas para tomar parte en la Junta, presentar las pruebas de su interés en lo que es motivo de la misma. Y para su publicación en la Gaceta Oficial y en un periódico de la localidad, en un período de diez días sucesivos, libro el presente en La Habana, a seis de Septiembre de 1932.

Dr. Carlos M. de la Torre.
Ante mí:
Rodolfo Pichardo.

EDICOT

DOCTOR MARIANO VIVANCO Y ZAYAS, Juez de Primera Instancia del Este, de esta Capital.

Por el presente Edicto se hace saber: Que en este Juzgado y ante el Secretario Diego Rodríguez y de Castro que refrenda, se ha incoado un expediente promovido por la Secretaría de Obras Públicas, pidiendo la expropiación a favor del Estado de una parcela de terreno propiedad de los Ferrocarriles Unidos, situada en el patio de los talleres de dicha Compañía en Ciénaga y la cual parcela se hace necesaria para la construcción de una Avenida desde el Cacahual hasta la intersección de la calle G. y Carlos III. Y se convoca por este medio a los Ferrocarriles Unidos de La Habana como propietaria de la finca, y a todas las demás personas que se crean con algún interés, en dicha propiedad, posesión, derechos, participación o servidumbre de la misma, y en el asunto, a una Junta que se celebrará en el local de este Juzgado sito en la casa número diez y siete, piso tercero de la calle Paseo de Martí el día QUINCE DEL PROXIMO ENTRANTE MES DE OCTUBRE A LAS NUEVE DE LA MAÑANA, al objeto de hacer el nombramiento de Comisionado que lo representen en los procedimientos que habrán de seguirse para avaluar la propiedad, posesión, derechos, participación o servidumbre ocupadas y los perjuicios que hayan podido irrogarse de la ocupación, uso, cruce o enagenación; previniéndose a las personas que se citan que antes de quedar autorizadas para tomar parte en la Junta deberán presentar en el Juzgado las pruebas de su interés en lo que es motivo de la misma; que la Junta se celebrará cualquiera que sea el número de los que asistan y que en el caso de que no comparezcan personalmente o por medio de persona debidamente autorizada o si verificándolo dejaren de hacer el nombramiento de Comisionado, el Juzgado nombrará el que los haya de representar.

Así lo he dispuesto en el referido expediente en el cual está delegado para representar al Estado asistido del señor Fiscal de Partido, el señor Horacio Alonso.

Y para su publicación en un periódico local de esta Ciudad durante seis días consecutivos, se libra el presente en La Habana a ocho de Septiembre de 1932.

Dr. Mariano Vivanco y Zayas.
Ante mí:
Diego Rodríguez y de Castro.

Los Económicos del DIARIO los LEE quien PUEDE PAGAR
Dto. de CLASIFICADOS por Teniente REY

GRACE LINE INC.
PANAMA MAIL SERVICE
Famosas Naves "SANTA"
El Vapor
"Santa Elisa"
saldrá para
New York y Philadelphia
JUEVES—SEPTIEMBRE 22
Con Pasajeros y Carga
Para informes diríjanse a:
NITATE AGENCIES CO.
PRADO 102 esquina a VIRTUDES
Teléfonos: M-7900 y M-7909

UNITED FRUIT COMPANY
LA GRAN FLOTA BLANCA — SERVICIO DE VAPORES

Vapor	Sale de	Fecha	Llega a	Fecha
VERAGUA	NEW YORK	SEPT. 22	HABANA	SEPT 25
QUIRIGUA	HABANA	SEPT. 22	NEW YORK	SEPT 25
TELA	NEW ORLEANS	SEPT 17	HABANA	SEPT 19
CARTAGO	NEW ORLEANS	SEPT 21	HABANA	SEPT 23
HEREDIA	HABANA	SEPT 24	NEW ORLEANS	SEPT 26

Precios de Pasaje entre Habana y New york . . . . $ 75.00
Ida y vuelta . 110.00
Entre Habana y New Orleans . 45.00
Ida y Vuelta . 75.00

Salidas regulares de la Habana a Jamaica, Cristóbal, Costa Rica y Panamá conectando con todos los puertos Occidentales y Orientales de Centro y Sud América
TODAS LAS SALIDAS SUJETAS A CAMBIO SIN PREVIO AVISO
Oficina General: Muelle de Sta. Clara. Telf. M 6975. Oficina de Pasajes: Prado No. 110-A. Telf. M.8268.

Anuncios Clasificados de Ultima Hora

ALQUILERES

A-1 Habana

REVILLAGIGEDO 1. ALQUILO bonitos altos, muy frescos, sala, recibidor, 3 habitaciones, servicios intercalado y criados, comedor al fondo; otra habitación, con servicios y baño, en la azotea. De 9 a 11 y 2 a 5. A1

O-REILLY No. 22
Se alquila la planta baja de esta hermosa casa, propia para establecimientos. Las llaves en el piso alto. Informes: San Pedro No. 6. Telf. A-9619. A1

HABANA No. 183
Se alquila el bajo izquierda de esta hermosa casa con comodidad para larga familia. Llaves e informes. San Pedro No. 6. A-9619. A1

Notas de S. Juan de los Yeras

NUEVO DELEGADO

En la noche de ayer tomó posesión del cargo de Delegado Militar en ésta el oficial Supernumerario de nuestro ejército, señor Serafín Mederos y Gómez, en sustitución del de igual graduación, señor Alejo Alba y del Junco, que desempeñaba dicho cargo.

El señor Mederos, que nos merece el concepto de un militar pundonoroso y correcto caballero, nos dijo que viene a este pueblo a ser la garantía más absoluta de todos los ciudadanos, que viene dispuesto a mantener el orden más completo; y que tiene por lema: celo, justicia, honradez y equidad, haciendo cumplir las leyes de la República por virtud del cargo que desempeña.

Deseamos que el nuevo Delegado Militar tenga éxitos en el desempeño de su delicado cargo.

POR LA ESCUELA NUMERO 1

Ayer a las doce m. comenzó el curso escolar en este plantel de educación. El primer acto celebrado fué la «Jura de la bandera» en el que tomaron parte siete maestros propietarios y una maestra sustituta, (la señora Rosa Avila), y 224 alumnos de dicho plantel.

Un grupo de exalumnos de la escuela también asistió a este patriótico acto.

SENSIBLE FALLECIMIENTO

Esta tarde recibió cristiana sepultura el joven Carlos Pérez Orbea, quien falleció víctima de una larga y penosa dolencia.

El sepelio fué la expresión del afecto y simpatía que este pueblo siente por la familia Pérez-Orbea.

Llegue a todos sus familiares nuestra sincera expresión de condolencia

CANDIDATOS QUE NOS VISITAN

Esta misma tarde visitaron este pueblo los candidatos a Consejeros por el Partido Liberal, señores Gabriel Ugarte y Rafael Suri Guerra, en viaje de propaganda política.

Sentimos mucho no saludar al compañero en la prensa, señor Suri-Guerra, pues la labor de nuestro cargo no nos permitió tener esta satisfacción.

REUNION DEL COMITE EJECUTIVO LIBERAL

En la tarde del domingo se reunió el Comité Ejecutivo Municipal del partido Liberal para cubrir la vacante de concejal ocurrida en la candidatura de este partido por el fallecimiento del señor Florencio Gómez.

Según se nos informa fué nominado por candidato a ese cargo el joven C. Viillamil, vecino del barrio Aguas Bonitas y que tiene mucho arrastre político en su zona. Bonitas y que tiene mucho arrastre

LA JEFATURA LOCAL DE SANIDAD

Como se sabe que el Congreso ha votado una Ley que autoriza al Honorable Presidente de la República para restablecer las Jefaturas locales de Sanidad suprimidas, el pueblo en general espera ansioso el restablecimiento de la que aquí existía.

Como esta Jefatura es de tanta necesidad en este pueblo, se espera que su restablecimiento no sea demorado por más tiempo.

POR LA DELEGACION DE LA COLONIA ESPAÑOLA

Los socios de esta institución se quejan de que, con motivo de la huelga establecida, no pueden utilizar los servicios del Sanatorio.

Como ello irroga perjuicios a sus intereses creen que debe tratarse por todos los medios la solución de este problema que tanto les afecta.

AGUILA, Corresponsal

SINTONICE LA ESTACION CMW
El DIARIO Hablado
Se trasmite todos los días
A las 7.30 a. m., 1 p. m. y 6 p. m.

ALQUILERES

A-1 Habana

O'REILLY 73
CASI ESQ. A VILLEGAS
Se alquilan baratos, espléndidos altos, propios para residencia particular, negocio comercial o profesionales. Informan en la sastrería y por teléfono: I-2692. A-1

SAN RAFAEL NUM. 238
Entre Infanta y Basarrate. Acabada de pintar y dar lechada, se alquila esta casa compuesta de una nave para guardar máquinas y cinco habitaciones para vivienda. Las llaves al lado, imprenta. Informes: San Pedro No. 6. A-9619. A1

OBRAPIA NUMERO 51
Entre Habana y Compostela, se alquilan los bajos de esta hermosa casa divididos en dos locales para almacén, uno grande y otro pequeño, ambos con servicio completamente independiente, pudiendo comunicarse si así interesase. Las llaves, Obrapía 42, e informes San Pedro núm. 6. Telf. A-9619. A1

HABANA: ALQUILO CASA Salud No. 119, entre Chávez y Belascoaín, sala, comedor, cuatro cuartos, baño completo intercalado, servicio criados, cocina grande, patio. Reajustada. Verla de 8½ a 12. Informan: F-4213. A1

TENIENTE REY No. 13
Se alquila el piso bajo de esta casa, propio para almacén o industria. Las llaves en San Ignacio No. 72. Informes: San Pedro No. 6. A-9619. A1

A-3 Cerro y Palatino

CERRO: ALQUILO CASAS, una sola planta, La Rosa 2A y 2B, entre Santa Catalina y Falgueras, una cuadra Parque Tulipán, salas, comedor corrido, cinco cuartos, una y tres otras, baños completos, otro servicio criada, cocinas, patios. Sumamente baratas. Llave No. 2.. Informan: F-4213. A3

A-5 J. del Monte y La Víbora

ALQUILO: ARMAS 20, VIBORA, sala, comedor, dos habitaciones y demás servicios. La llave en el 22. Informes: Monte 31. Telf. XO-1867. A5

TEJAR No. 218 ENTRE 15 y 16
Reparto Lawton. Acabada de pintar y dar lechadas se alquila esta amplia casa con todas las comodidades par familia de gusto. Llaves en la esquina de Tejar y 15, bodega. Informes: San Pedro No. 6. A-9619. A5

A-6 Luyanó

ALQUILO HERMOSA CASA rodeada jardines, Concejal Veiga 26, entre General Lee y Lacret, Portal, sala, saleta, cinco habitaciones, dos baños, comedor, servicios criados, garage. Informan: F-5913. A6

B-2 Naves y Locales

ESQUINA CENTRICA Y barata, Zulueta 11 esq. Dragones, adaptada para establecimiento. Alquilo toda o parte. Llave en la misma 2 a 4. Informes: U-3810. B2

CARLOS III Esq. a ESPADA
Se alquila hermosa nave dotada de todos los adelantos y facilidades para industria de importancia. Se escuchan proposiciones para todo el local o parte de unos y otros. Las llaves e informes en San Pedro número 6, teléfono A-9619. B2

SE SOLICITAN

S-11 Agentes y Socios

SE DESEA SOCIO CON algún dinero para café y restaurant es el mejor punto de la Habana y el de más prespectivas y no paga alquiler. No trato con corredor. Informan en Cárcel No. 7, altos, Sr. Valdés. S11

AVISO: SE NECESITA un socio para negocio que deja diario libre diez pesos, dicho negocio está abierto, hace quince años, su dueño no lo puede atender. Informan: Iglesias, Dragones 1, entre Aguila y Amistad. S11

X- Agencias de Colocaciones

LA AGENCIA MARQUEZ le ofrece cocineras reposteras, criadas de cuartos, costura y comedor, manejadoras y lavanderas del país y extranjeras con referencias y rapidez. Teléfono F-3038. C y Calzada, Vedado. X

SE OFRECEN

O-1 Criadas y Criados

SE OFRECE MUCHACHA española, sirve bien comedor, entiende algo de cocina, otra sabe coser bien, lavar, ropa fina. Los dos buena presencia y referencias. Telf. M-7122. O1

SE OFRECE UN CRIADO de manos para casa particular con muy buenas referencias de las casas donde ha trabajado; es formal; prefiere los repartos, es español, llama A-6505. O1

SE DESEA COLOCAR una joven española de criada de cuartos o comedor; sabe servir a la rusa y práctica en el país; tiene referencias. Informan: I-4008. O1

SE OFRECE CRIADO japonés, sabe servir muy bien a la rusa, ha trabajado en buenas casas donde tiene referencias, habla bien español. Telf. A-3343. O1

SE OFRECE CRIADA española para cuartos y coser, sabe lavar y planchar ropa fina de señoras, tiene muy buenas referencias, no le importa ir a los repartos. Telf. A-3343. O1

SE OFRECEN

O-1 Criadas y Criados

SE DESEA COLOCAR una muchacha española, para cuartos o comedor. Informan: F-5152. O1

DESEA COLOCARSE un buen criado de manos, peninsular, experimentado en todo esmerado servicio, sin pretensiones y referencias de buenas casas, voy a cualquier punto. Telf. A-4792. O1

DESEA COLOCARSE una joven española, para criada de manos o manejadora, sabe servir a la rusa y tiene práctica con los niños. Teléfono M-3850. O1

MUCHACHA ESPAÑOLA desea colocarse para cuartos y coser o criada de manos, entiende de cocina; tiene referencias. Telf. FO-2262. O1

SE DESEA COLOCAR una española para criada de manos o manejadora, tiene buenas referencias, es trabajadora, sabe su obligación, va al campo. Teléfono F-6260. O1

SE DESEA COLOCAR joven española para criada de cuartos, comedor o manejadora, casa de moralidad; buenas referencias. U-6811. O1

SE OFRECE CRIADO español habituado al servicio fino de familias distinguidas con referencias de las mismas; sale a cualquier punto. Teléfono F-6131. O1

JAPONES JOVEN, DESEA colocarse en casa particular, criado de manos, tiene recomendaciones. Teléfono A-9814, Miguel. O1

CRIADA DE MANOS, española de buenas costumbres y con experiencia, desea colocarse con familia respetable para limpieza y servicio de mesa. Ofrece buenas referencias. M-4510. O1

SE OFRECE UNA muchacha española para criada manos o manejadora, es trabajadora y sabe cumplir con su obligación. Teléfono A-6719. O1

SE DESEAN COLOCAR dos jóvenes española, una para criada de manos y la otra para cocinera; tienen referencias. Informan: Tefl. U-7458. O1

DESEAN COLOCARSE 2 muchachas españolas para cuartos o criadas de manos; tienen buenas referencias. Teléfono F-1190. O1

DESEA COLOCARSE una joven española para criada de manos, o para todos los quehaceres de casa, es muy trabajadora y tiene buenas referencias y es muy formal. Teléfono: A-1627. O1

JOVEN ESPAÑOLA DESEA colocarse de criada de manos, cumple bien su obligación, sabe lavar y planchar ropa fina. Informan: Telf. I-7593. O1

DOS JOVENES DESEAN colocarse de criadas o manejadoras, una entiende un poco de cocina; referencias y teléfono F-2567. O1

SE DESEA COLOCAR una joven española de criada de manos o de manejadora, sabe cumplir con su obligación, es cariñosa con los niños, es fina y formal; tiene buenas referencias de casas donde ha trabajado, desea casa seria, entiende cocina. Teléfono M-5724. O1

DESEA COLOCARSE joven española para todos los quehaceres de una casa tiene buenas referencias. Llame al teléfono: F-3801. O1

CRIADO ESPAÑOL desea colocarse en casa particular, tiene muy buenas referencias de las casas que ha servido, es serio, formal y trabajador. Llamar: Telf. F-5884. O1

SE OFRECE MUCHACHA fina, española, de cuartos y costura, referencias haber estado en buenas casas y sabe trabajar bien, vestir y atender la ropa de una señora. M-7789. O1

SE DESEA COLOCAR muchacha española para limpiar; entiende algo de cocina. Telf. U-7997. O1

SE OFRECE CRIADO español con referencias de familias cubanas y americanas, sirve rusa, francesa, helados, cocktales, es fino y trabajador. Telf. M-4862, José. O1

SE OFRECE UN BUEN CRIADO de manos, español, con buenas referencias de casas distinguidas, sin pretensiones, es fino y trabajador. Informes: Telf. FO-1432. O1

O-2 Cocineras y Cocineros

DESEA COLOCARSE cocinera mediana edad alemana, para cocinar y limpiar, cocina americana y criolla, sabe repostería. Referencias. Teléfono: M-4448. O2

SE DESEA COLOCAR una joven española para cocinar o para cocinar y limpiar. Duerme en la colocación. Teléfono A-6374. O2

SE DESEA COLOCAR una joven española para cocinar y limpiar, sabe trabajar y tiene recomendaciones de las casas que ha trabajado. Informan: Telf. A-6102. O2

JOVEN ESPAÑOLA DESEA colocarse para cocinar y limpiar o criada de manos; tiene buenas referencias. Teléfono M-4360, Oquendo No. 10. O2

SE DESEAN COLOCAR dos buenas muchachas españolas, una para cocinar y la otra para limpiar o manejadora; tienen referencias. Teléfono F-1065. O2

SE COLOCA UNA española para cocinar y limpiar corta familia o criada de manos. M-2563. O2

SE OFRECE COCINERA española con buena práctica en el oficio, hace repostería, si es corta familia, puede ayudar a la limpieza. Desea familia de formalidad. Informan: M-3603 O2

SE OFRECE ESPAÑOLA para cocinar y limpiar, prefiere dormir fuera, y en la Habana, sabe hacer algunos dulces; no tiene pretensiones. Telf. A-3343. O2

SE DESEA COLOCAR una buena cocinera española, cocina a la española y criolla, sabe de repostería; tiene referencias. Informan: M-3430. O2

SE OFRECEN

O-2 Cocineras y Cocineros

SE DESEA COLOCAR señora de color de mediana edad para cocinar y limpiar en casa de moralidad; tiene referencias. I-4190. O2

MUCHACHA ESPAÑOLA SE desea colocar de cocinera o para todo si es corta familia; tiene referencias. Telf. FO-2667. O2

MUCHACHA ESPAÑOLA desea colocarse de cocinera repostera; sabe bien su obligación, duerme fuera, sueldo 20 pesos. Telf. FO-2667. O2

SE COLOCA UNA joven española de cocinera para corta familia no le importa ayudar si es matrimonio solo es trabajadora. U-7960. O2

SE OFRECE SUPERIOR cocinera de color cubana, va a repartos, ayuda en limpieza e lavar, otra criada o manejadora, sabe coser. Ambas con referencias. M-7122. O2

SE DESEA COLOCAR una cocinera y repostera española; sabe su obligación. Inferman: teléfono F-5058. O2

SE DESEA COLOCAR una muchacha española para cocinar y limpiar o cocinar solo, buena cocinera, hace dulces, muchacha formal, desea casa moralidad; tiene buenas referencias de las casas que trabajó, va al campo. FO-2949. O2

SE OFRECEN, cocinera española mediana edad, sabe trabajar, española y a la criolla, y entiende de repostería, acompañada de una hija joven, para limpieza e atender niños. Buenas referencias. Salen para los repartos. M-4054. O2

OFRECESE UNA EXCELENTE cocinera de campo, trabajadora, sabe hacer dulces, ayuda otros quehaceres, también una española, ambas con referencias, hace plaza; tiene buen caracter. M-3272. O2

SE DESEA COLOCAR una joven española para cocinar y limpiar, cocina bien y es limpia y trabajadora, desea casa de moralidad. F-6169. O2

DESEA COLOCARSE UNA cocinera española, sabe cocinar bien y entiende muy bien de repostería; tiene referencias. Teléfono X-3027. O2

SE OFRECE SOLO para la cocina, buena cocinera repostera, madrileña, cocina criolla, española, toda clase de platos finos es limpia, dispuesta; tiene referencias: U-1260. O2

SE DESEA COLOCAR UNA joven española para cocinar y limpiar o criada de manos. Telf. M-5200. O2

SE DESEA COLOCAR muchacha española para cocinar o para hacer el servicio, en la misma otra fina, cuarto o criada de manos o manejadora; tiene referencias. Informan: M-3219. O2

O-3 Manejadoras

SE DESEA COLOCAR una española para manejadora o criada de manos. Teléfono A-1736, Amadora. O3

DESEAN COLOCARSE DOS jóvenes, una para manejadora y otra para criada; tienen referencias. Teléfono F-5141. O3

O-6 Choferes

SE OFRECE CHOFER español, experto en toda clase de máquinas y mecánica, sin pretensiones; puede hacer cualquier otro trabajo; tiene recomendación de casas conocidas. Telf. A-4792. O6

O-12 Ofertas-Varias

SE OFRECE MATRIMONIO joven, español, o separado, con buenas referencias de las casas donde han trabajado, él para chofer, ella para cocinera o criada; no tienen pretensiones. Telf. FO-3301. O12

MATRIMONIO JAPONES desea colocarse para limpieza de casa y lavar y coser, bordar a mano y hacer todo lo necesario de una casa y jardinero y con referencias. Teléfono FO-9024. O12

SE OFRECE SEÑORA española para acompañar señora, cuidar enfermos o para cuartos y zurcir. Teléfono M-4761. O12

SE COMPRAN

C-1 Casas

COMPRO CASA moderna al contado, en cuatro mil pesos, parte alta Víbora o Santos Suárez, no más de una cuadra tranvía, portal, sala, saleta, tres habitaciones y una criados, baño intercalado y comedor al fondo, no corredores. Telf. U-3159, de 10 a 12 a. m., Sr. Fernández. C1

SE VENDEN

V-1 Casas

SE VENDE EN LA VIBORA, Carmen 16, a una cuadra de los tranvías, toda de citarón, techos monolíticos, jardín, portal, sala, hermoso comedor, hall, cuatro amplias habitaciones, dos baños de lujo, terraza, cocina y servicios para criados, garage, hermoso sótano y un gran patio con frutales. Precio de situación: $4.000,00 de contado y resto pagar en plazos cómodos. Puede verse despus de las nueve a. m. Teléfono FO-2921. V1

V-4 Establecimientos

VENDO TARIMITA DE frutas, Vedado, a propósito para buscarse una persona un sueldecito, muy barata, Monte y Semerueles, café, Cuenya. V4

V-6 Maquinarias

SE VENDE UNA máquina Forson casi regalada, véala y se convencerá. Informan en la vidriera del café La Pescadora. Teléfono M-5351, Cárcel 5 y 7. V6

FOLLETIN 73

La Venta de Lady Daventry

Novela escrita en inglés por
WINIFRED BOGGS
y titulada, en dicho idioma,
The sale of Lady Daventry.

De venta en la casa Wilson, Obispo No. 52 Telf. A-2298.

pe, sobre la mesa de la cocina.

—Esa es su comido—dijo Margarita, mirando al mismo tiempo con fiereza y con un poco de envidia aquellas chuletas.

—No, no lo es— contestó rudamente--Esta noche tengo que comer fuera, con Willet.

Y desapareció antes de que ella pudiera dirigirle de nuevo la palabra. Margarita bañó de nuevo al huésped, le dió de comer y participó también del festín.

—Resulta que ya me traes suerte, pues has empezado proporcionándome una comida que empezaba a serme de todo punto indispensable.

Pasaron, sin embargo, muchos días malos y difíciles, hasta que las cosas cambiaron un poco en favor de la joven escritora: una firma rival de Fairchild la incluyó en su lista como escritora fija. Su novela, por aquel entonces, estaba a punto de ser terminada, y conservaba ella el convencimiento de que no podría menos de ser recibida con gran entusiasmo.

«Fortuna», aunque sólo hubiese sido por agradecimiento, debería haberse convertido en un animal humilde y servicial, «fiel hasta la muerte», cual antiguo escudero. Pero no hizo nada por el estilo; se volvió muy gruñón y su conducta distaba mucho de ser un modelo para los de su raza. Ni aun su devoción por Margarita podía dominar su propensión al mal y su genio tremendo; ladraba, y corría por todo el edificio de Callogan Mansions metiendo una bulla horrible; en más de una ocasión robó la comida que guardaban. Adán en su despensa, destrozándole completamente sus zapatillas de alfombra. Adán apaleó al culpable y comunicó en seguida a Margarita lo que había hecho.

—¡Las mujeres no sirven para educar perros! —la dijo con enfado.

—Sobre todo cuando antes han sido tan mal educados por un hombre— le respondió ella; —entonces se tienen que educar de nuevo, y eso, naturalmente, cuesta más. ¡Oh, «Fortuna», qué malo eres!

«Fortuna» la miró con sus brillantes ojos y comenzó a menear la cola. ¿Por qué habían de disponer sólo los hombres de todas las chuletas del mundo? Si los débiles podían apoderarse de cuando en cuando de las cosas buenas de que disponían injustamente los fuertes y los egoístas, ¿no era en bien de ellos, y no se debía alabarles, por lo tanto? Naturalmente, debido a los viejos prejuicios de aquellos seres humanos que lo querían todo para sí y que se hartaban con cuatro comidas diarias, sin darle a él más que una, era un pecado ser descubierto. Pero «Fortuna», siempre estaba dispuesto a arrepentirse del mismo. ¡Hasta un perro no puede menos de oponer objeciones a ciertas consecuencias!

—No te pongas tan triste, «Fortuna». ¡Yo te perdono! Y Margarita le acarició, dándole palmaditas para que comprendiera lo que le decía.—Tiene muy buen carácter, el pobrecito—pensaba al mismo tiempo.

Por entonces terminó la novela y la mandó a los editores, esperando con confianza el juicio de los mismos.

—¡La terminé y la mandé! —le dijo alegremente a Adán.

—El qué?

—«La fortuna de un tonto». Antes de poco tiempo seré rica y famosa. Ocurre muchas veces que una floración demasiado temprana perjudica, a la larga, pues la planta no puede soportarla. Recuerde lo ocurrido a muchos de los novelistas que alcanzaron un éxito resonante con su primera novela y nunca más tuvieron ninguno. Se habló de ellos entonces, como de escritores que prometían y aun ahora siguen prometiendo nada más Su vida es muy triste pues su futuro ha pasado ya.

—Eso no reza conmigo yo tendré éxito tras éxito. No temo tampoco a la crítica, que es como el viento frío del Este: debilita al débil. pero vigoriza al fuerte, Ni aun usted me verá retroceder, aunque la criticará, indudablemente por tratarse de la obra de una mujer.

Aun no está publicada le recordó Adán.

Pero lo estará algún día,

—Muchas cosas serán posibles algún día.

—Usted, como es natural, va a ensañarse con mi obra, porque me detesta, como a todas las mujeres.

—Yo sólo le aconsejaré que evite el amaneramiento literario, ques, a mi modo de ver, lo que ms nota la gente de fuera cuando está entre nosotros.

—Bien, yo aún no padezco esa enfermedad—dijo Margarita haciendo una mueca, —no necesita usted ser tan exigente conmigo. Después de todo, no es la inteligencia la que gobierna el mundo, sino el carácter, la voluntad. ¿Dónde están los intelectuales en el origen del Imperio, ¿Dónde están los intelectuales en el origen del Imperio, de Grecia y aún de Francia, la más intelectual de todas? ¿Y dónde quedan los britanos, de cuya inteligencia cuanto menos se diga es mejor? No necesita usted preocuparse, ogro. Cuanto menor es la «eminencia», tanto mayor es la importancia que se da; y cuanto menor es la importancia que se da, tanto mayor es la «eminencia» real. Sin embargo, cuando yo me haya hecho una reputación, no me dormiré sobre las pajas, pues considero que la reputación de uno nunca está bastante bien cimentada. O aumenta constantemente o desaparece.

—Y todo eso sólo por haber escrito su primera novela, que, en el mejor de los casos, ha de ser vulgar, como escrita a los veinte....

Casi veintiuno.

—Y que probablemente es de categoría impublicable.

—Le demostraré a usted cómo es aceptada en seguida.

—Entonces me voy a permitir usar esta esta odiosa frase: «Bien, ya veremos!»

—Aunque tenga que luchar tanto como Hariot Pallister, seguiré, a pesar de todo, mi camino, aun no pudiendo tener sus bellas esperanzas. ¡Oh! ¿Por qué tuvo que esperar tanto tiempo?

Adán se rió secamente.

—¿Y necesita usted preguntarlo? ¿No predicaba Pallister una nueva ley? ¿No es esto bastante para condenar a cualquier hombre? Hará unos dos mil años que se encontraron en semejante situación un ideal tan alto y un hombre tan grande que muchos lo creyeron el Mensaje Divino, y a Él lo crucificaron. Era El una cosa nueva en un mundo de viejos ídolos, un chiflado— dijo, y continuó su camino con la misma risa.

Margarita le siguió con la vista, intensamente pálida.

—Aquel hombre era terrible a veces—pensó.— Sin embargo, yo le demostraré que a mí no me ocurrirá eso.

Pero Margarita era optimista en exceso. Bayliss y Jenner le escribieron una carta muy correcta y alentadora. Habían concedido a su manuscrito su especial consideración y habían descubierto en él muchas cualidades prometedoras. Estarían muy satisfechos si ella mandase su próxima novela para considerarla nuevamente. Sentían en extremo no poder publicar «La fortuna de un tonto». Era una novela demasiado «caótica»; la construcción era mala, aunque muchos de sus materiales eran excelentes. Si les fuera permitido aconsearla, le dirían francamente que dejara por entonces ese trabajo a un lado y esperase a tener más experiencia de la vida para empezar otro nuevo. Entretanto, haría bien en estudiar los libros de «Fulano». Esta era en substancia, la carta que hizo derramar a Margarita amargas lágrimas de desesperación.

Llamó, dando unos golpes a la puerta del cuarto de Adán, quien acudió a abrirla gruñendo, preguntándole secamente qué necesitaba.

Margarita le mostró el manuscrito, que le había sido devuelto junto con la carta que le habían dirigido, al mismo tiempo que trataba de sonreir.

—Quizás algún día esté usted contenta de que su primera novela no haya podido ser publicada. ¿Puedo leer la carta? —la leyó con mucha atención.—Es muy alentadora —le dijo al mismo tiempo que se la devolvía,—nada mejor puede hacer que tomar su consejo, aunque estoy convencido de que no piensa usted así.

—Está usted equivocado. Esta vez ocurre que es lo primero que pienso hacer.—Y esta vez fué Margarita quien cerró la puerta con violencia dando un tremendo portazo. Echó al fuego sus esperanzas y sus sueños de grandeza, y se olvidó de dar la comida al indignado «Fortuna», hasta que éste hizo por recordárselo. Era una majadería sentarse y ponerse a llorar —pensó él— habiendo algo que comer.

Pocos días después salió Adán

P.E.C.D. 2016

Crónica Social

LA FIESTA DEL CENTENARIO

Orgulloso serle útil al decano de la prensa cubana cuyos éxitos son de todos por igual, y complaciéndonos por la participación que pudimos tener en la suntuosa rememoración del advenimiento de «El Noticioso y Lucero», precursor del **DIARIO DE LA MARINA**, nos sentimos en esta fecha inolvidable del 16 de septiembre de 1932.

Evocando la luminosa mañana de igual día, mes y año, hace un siglo, se dió cita con plena conciencia de la acción y pruebas a dar, una falange crecidísima de representativos, que junto al Director, a la Empresa y a todo el conglomerado que significa y prestigia la tierra de nuestros amores, se dispusieron a sentir y a gozar las inefables alegrías que regocijo inusitados producen y que honran y enaltece a nuestra patria.

En los salones de nuestra casa periodística, adornados con magnificentes insignias, esculos, gallardetes y banderas de todos los países, convocados por la simpatía y la admiración, celebróse la recepción solemne de magnitud extraordinaria, con encantadora sencillez y franca camaradería.

En ellos, a pesar de la abrumante aglomeración de visitantes, tuvimos el honor de cumplimentar a las sociedades y familias que gentiles y corteses vinieron a expresar al señor Conde del Rivero, Presidente de la Empresa, a Don Celso González, el atento Adimnistrador, y a Pepín, el Diretor y amable compañero, las complacencias y satisfacciones que todos experimentamos al identificarnos con el **DIARIO DE LA MARINA**, en esta hora de su inmarcesible gloria.

La Unión Fraternal, Centro Maceo, Atenas Club, El Progreso, Magnetic Sport Club, Jóvenes del Vals, Jonia Sport Club, Juventud Progresista, Juan Gualberto Gómez, El Porvenir, Jóvenes del Vedado, Antilla Sport Club, Club Moderno, Juventud Triunfante, Jóvenes Amigos, Renacimiento, Unión Sport Clubü Liceo Musical de Redención, Hermanlad Cultural Cubana, Juventud Progresista, Orientación, Sol de Occidente, Nuevo Club, Arroyo Apolo Sport Club, la Asociación Nacional de Emigrados Revolucionarios Cubanos, Columna de Defensa Nacional, Institución Nacional de Patriotas, la Legión Cubana, Alianza Femenina, Laborista de Mujeres, Partido Nacional Sufragista, institución cultural «Plácido».

De la Unión Fraternal, Ramón de J. O-Reilly, Pedro Franco Rojas, Ramón Hugues, Regino Campos, Ramón Cabrera, José Fernández García, Juan Jiménez Pastrana, Pedro Oliva, Luis Molinet Larreinaga, Tránsito López Garrido, Carlos Almeida, Alberto Scull Montalvo, Pedro Calderón, Benito R. Alfaro, Cristóbal Montalvo, Andrés Muñiz y José Irene Alvarez y su médico el ilustre Tisiólogo del Sanatorio de la Esperanza Dr. Rafael Poza Mesa. Y las damas doctora Victorina Cabrera, Ana Acosta, Elia y Celia Alonso, Jacobina López, doctora Graciella de Riverand, Hilda Llano, Evelia Abreu, las Lezamas, Eulalia y Elia Alvarez, América Espinosa, Ernestina Himly, Gladys Hernández, Zeida Delgado, Mercedes y Rogelia Aguirre, Emilia, América y Elia Alonso, doctora Estela Valdés, María Gaspar, Apelez Carballo, Sofía Méndez, Josefita Crespo, Estelita, Zenaida y Rosalina Santos, Lucila Verdeja.

De Jóvenes del Vals, Máximo Fiallo, el ingeniero Valdés Acosta, Conchita Quian, Angélica Gener, Digna Thonson, Juanita M. Espinosa, Eloisa Domínguez, Ana Merens, Elena Torres, Julia M. Cabada, Rita Castellón, Julita Martínez, Rosita Le Riverán, Coralia Hernández, Cahidad Hidalgo y Josefina y Herminia Fernández.

De la sociedad «Maceo», Antonio Samas, Armando Valdés, Alberto Alonso, Pablito Herrera, y las señoritas Socarrás y las Marrero.

Del «Club Atenas», su presidente, señor Conrado Thondiquek, Ramón María Valdés, Narciso Trillo, Bienvenido Pérez, Coronel Lino Dou, Domingo Mesa, Nicolás Guillén, doctor Laureano López y el ingeniero, Arrojas.

Del «Antilla Sport Club», Pedro Pedro Squiber y Andrés Squiber, Juan M. Cartaya, Rodolfo Valdés, José García e Hipólito Morejón, damas: Dulce María y María Teresa Padrón, Enna Guerrero, Emiliana Galcerán, Andrea González, Juanita Seguí, Margot Armenteros, Victoria Reyes, Célida Alvarez, Delia Arteaga, Herminia Goigochea, Felisa Samás y Julita Armenteros.

Del «Jonia Sport Club», Heliodora Senteno, Ignacia y Argelia Fuentevilla, Guillermina Gorri, Angélica Contes, Lolita Barroso, Eladia Mora, María Landor, Agueda, Juanita Isabelita y Panchita Socarrás, Aida y Carmen Mendivia, Andrea Valdés, Rafaela Castellanos, Guillermina Gómez, Elba de la Luz, Esperanza Pielaza, Berta y Beneranda Puig, Cesarina Jiménez, Rosalina, Ana, Irma y Estrella Acebal, Andrea Valdés, Odilia Sánchez, Graciela Velazco, Edelmira y Elia de la Luz.

Del «Club Moderno», el señor José Luis Pino, con un grupo de damas entre las que se hallaba su esposa, señora Leopoldina Díaz de Pino.

Del «Juventud Triunfante», Francisco Sotolongo, Carlos M. Biar, Rogelia Villacampa, Mario Pedroso, José M. Chala, Heriberto Pos, y las damas Pura López, Julia Carrera, Ondina Campanería, Lucila Abreu, Victoria Monterrey y Berta Ramos.

Del «Nuevo Club», Nicolás Cuéllar, Ramón Duquesne, Juan A. Machacuéllar, Paula Alfonso, Carmen Amorós, Asunción Díaz y otras.

Del «Progreso de Guanabacoa», Enrique Campiña, Vicente Menéndez, Eladio Granados, Miguel A. Sotolongo, Gerardo Díaz, Nicolás de J. Machado, Jacinto Allende y doctor Luis de la E. Peñalver.

Del «Unión Club», Ventura Naranjo, Nicolás Terry.

De «Renacimiento», señor Julián Herrera y una extensa Comisión.

De «Sociedad Hermandad Cultural», señor Nilo Zuasnaba y una Comisión.

De Juventud Progresista de Regla señor Valladares (Cresencio.)

De «Jóvenes Amigos», el señor Gonzalo Fontaine, y una Comisión de la Directiva.

De «Sol de Occidente» (Marianao) el señor Manuel Rivero y una Comisión.

De «Orientación», el señor Pedro Zulueta Galarraga, Juan Bravo y las señoritas Petronila y Emelina Bravo.

De las «Hermanas Oblatas de la Providencia», la doctora Nieves Prieto, Directora de la Escuela de los Pinos.

Del Colegio «Sagrado Corazón», que dirige la doctora Consuelo Serra y señorita Panchita Rodríguez con una Comisión, entre la cual figuraba el señor Pablo Herrera, expresidente del Club Atenas y el señor Fabián Gotario, el doctor González Veraniz, señor Arturo Basbel y familia.

Del «Magnetic Sport Club», el señor Otilio Lombillo Oses y Alberto Asoiz, con un grupo de señoras y señoritas, las señoritas Hortensia Larrondo, así con estas demostraciones de franca adhesión al cronista qce un día y otro interpreta, traduce y proclama las excelencias de las virtudes colectivas y los méditos individuales de estas sociedades de Instrucción y Recreo, Entidades Cívicas y Patrióticas y Planteles de Enseñanza, todos absolutamente todos formularon sus parabienes más sentidos por la prosperidad de este periódico, en cuyas páginas siempre se ha mantenido la inalterable conducta que unifica y acrecienta los sentimientos y el amor entre todos los habitantes de la República.

PRESENTACION

En horas de la tarde del lunes día 19, será presentada en sociedad la linda señorita Graciela Cepedo, hija muy querida de la señora Julia E. de Cepedo.

En su casa sita en Porvenir número 4, esquina a San Francisco, se celebrará con tal motivo, una elegante fiesta.

A. O. Coffigny

El DIARIO Hablado
Se trasmite todos los días

PROFESIONALES

DR. GONZALO PEDROSO
Cirujano del Hospital de Emergencias. Especialista en vías urinarias. Consultas de 10 a 12. y de 2 a 5 San Lázaro 254. Prof.

IMPOTENCIA, PARALISIS, Insomnio, Neurastenia, Melancolía, Atrofias. Agotamiento nervioso, etc. Fácil, rápida curación, por medios naturales. Dr. Cardenal. Perseverancia 50, de 2 a 6. Telf. M-8352. Prof.

DR. JOSE MANUEL BUSTO
De los Hospitales New York. Enfermedades piel, sangre y secretas. Extirpación vellos de la cara, por electrolisis. Tratamiento caída del pelo. Consultas: 10 a 12 y 5 a 6 p. m. Empedrado 35. A-0280. M-9024. Prof.

DR. MANUEL LOPEZ PRADES
Graduado Madrid y Habana, 42 años ejerciendo. Enfermedades de la sangre, pecho, señoras y niños. Partos. Tratamiento especial curativo de las afecciones genitales de la mujer. Consultas diarias de 9 a 11 y de 12 a 3. Gratis, martes y viernes. Amistad 95, altos. Prof.

VENEREAS—BLENORRAGIAS
Antiguas, mal curadas, aunque desesperadas. Próstata, impotencia, esterilidad. Curaciones garantizadas pocos días Sistema nueva, doctor Winkelmann especialista alemán. Campanario 57, esquina a Concordia. Consultorio Alemán. Profesionlas

DR. FRANCISCO J. DE VELASCO
Corazón, Pulmones, Estómago, Intestinos

DR. RUBEN DE VELASCO
Corazón, Pulmones. Enfermedades de los niños. Consultas de 12 a 2 y de 1 a 3, días laborables. Horas especiales, previo aviso. Salud 34. Telf. A-5418. Prof.

DR. ABELARDO LABRADOR
Consultas gratis, 8 a 12 a. m. Pagas, 3 a 5 p. m. Enfermedades señoras, flujos crónicos, metritis, bronquitis, corazón, riñones, diabetes, reumatisfo crónico, enflaquecimiento. Inyecciones Neo-Salvasán, Angeles 3, entre Reina y Estrella. Telf. A-0801. Prof.

DR. A. G. CASARIEGO
Catedrático, Jefe durante 20 años del Departamento de Vías Urinarias de la Casa de Salud «Covadonga». Especialistas en enfermedades de las vías urinarias y genitales. (Hombres y mujeres). Consultas de 2 a 6. Neptuno 125. Telf. U-5040 P1

ALQUILERES

A-1 Habana

PRECIO SITUACION
Se alquila una casa con sala, comedor, 4 habitaciones, servicios intercalados, (bajos). La llave, en la misma. División 11 y 13. Telf. F-3094.

SE ALQUILAN
SAN LAZARO 318 entre Escobar y Gervasio, piso alto, propio para dos familias con todas comodidades, alquiler reducido, llave en San Miguel 118, de 2 a 6 p. m.

LAGUNAS 5 BAJOS, sala, tres habitaciones, baño intercalado, comedor, servicios criados, alquiler rebajado, llave en San Miguel 118, de 2 a 6 p. m.

SAN MIGUEL 118 BAJOS, sala, recibidor, tres grandes habitaciones, baño intercalado, comedor, cocina, dos habitaciones y servicios de criados, verlo de 2 a 6 p. m.

GERVASIO 200, casi esquina a Estrella, sala, comedor, tres habitaciones y demás servicios, alquiler $20.00, llave en San Miguel 118 de 2 a 6 p. m.

AGUILA 319 ALTOS, sala, comedor, dos habitaciones y demás servicios. Alquiler $20 Llave en Suárez 137 de 9 a 12 a. m.

SUAREZ 137 BAJOS Y ALTOS, modernos, sala, dos habitaciones, baño completo cocina. Alquiler $20.00. Verlos de 8 a 12 a. m.

INFORMAN
Compañía de Seguros "EL IRIS" Empedrado 34. Teléfono A-1294

ALQUILERES

A-1 Habana

SOL 125, ESQUINA a Egido, se alquila el primer piso moderno, para corta familia. Las llaves en el bajo. A1

TENIENTE REY 92A, entre Aguacate y Villegas, el alto moderno, rebajadísimo, sala, recibidor, tres habitaciones, comedor al fondo, baño, cocina. Llaves al lado. 2o. piso. F-5386. A1

SE ALQUILA. CHACON 7, altos, sala, comedor, dos cuartos, baño y cocina. La llave en los bajos. Dueño: Habana 76, bajos. A1

BELASCOAIN 613-E, BAJOS, entre Figuras y Carmen, alquilo, sala, comedor, 2 cuartos, baño moderno y cocina, $25. Informan: San Miguel 100. A-4300, Carlos. A1

ALQUILO. $10. SALON de esquina con portal, propio para establecimiento, con una casita anexa, Mendoza y Este de la Línea, Santos Suárez Alberto Cuervo, Obispo 59, altos. M-1537. A1

ALTOS MODERNOS, San Nicolás 56 entre Virtudes y Concordia, Compuestos de sala, recibidor, comedor, 4 cuartos, cocina, baño completo y servicio de criados. Informes: A-5350.

EN LO MAS CENTRICO de la Habana, casitas modernas y ventiladas, portal, cuatro lados, sala, comedor, tres habitaciones baño intercalado y cocina. Galiano y Concordia, 'Edificio Zendeguí». Precios económicos Informan. F-6318. A1

VEDADO a $13.00 alquilo casitas nuevas, portal, sala, comedor, cuarto, cocina de gas, servicio y patio. 5a. 76, entre A y B. Informan en la última. A1

COMPOSTELA 42, casi esquina a Obispo. Se alquilan los altos, propios para residencia o profesional, 5 habitaciones amplias, baño de lujo, agua fría y caliente, sala, saleta, dos habitaciones de criados y servicios. Informes, en los bajos. A-1

LUZ 36: SE ALQUILA el segundo piso, compuesto de recibidor, sala, 3 cuartos, baño intercalado, comedor, cuarto y servicios de criados, cocina y un cuarto en la azotea. Precio: $38.00. Informes: Bufete de Arellano, M-3936. A-1

SE ALQUILA LA CASA, calle Aguila número 10, entre Trocadero y Colón. Puede verse, de 1 a 6. Informes: Manrique número 89. M-8713. A-1

ESPADA NUMERO 19-A., entre Concordia y Neptuno, sala, 3 cuartos, baño, patio, etc. Informes, en la misma, de 2 a 6 p. m. Espada número 19-A., de doble tamaño. A-1

ALQUILASE: HABANA 104, segundo piso, esquina Obrapía, acabado pintar, sala, saleta, 4 cuartos, comedor, servicios, entrada independiente criados. Llaves, bajos. Ultimo precio: $30.00. F-2809. A-1

CAMPANARIO 39, ENTRE Virtudes y Concordia. Se alquila el último piso, terraza, sala, dos habitaciones, comedor, servicios, cocina de gas, un cuarto interior y otro en la azotea. Precio: $28.00. Informes: «La Comercial», San Ignacio y Muralla. Telf. A-2704. La llave en el mismo. A-1

REVILAGIGEDO 62, CASI esquina Misión, un bonito piso altos, baratos. Informes: Almacén, bajos. A-2394. A-1

ALQUILO BAJOS modernos. Muy baratos, Condesa 26, entre Campanario y Manrique. La llave en la misma. Informes: Cienfuegos 4, Sastrería. Telf. M-3820. A-1

ESPLENDIDOS ALTOS
Campanario 98, esquina a San Miguel. Entrada independiente, zaguán, sala, antesala, comedor, hermosa galería, cinco habitaciones, todas con vista a la calle, hermosos baños, cuarto para criados, con todos servicios. Pisos de marmol, tres cuartos altos, con todos sus servicios Agua abundante. Llave, en los bajos. Informes: Obispo 75, piso segundo, de 11 a 12. A-1

ALQUILO MODERNO segundo piso, Animas 115, recibidor, sala, tres cuartos, baño intercalado, saleta, cocina, baño criados. Llave, en bajos. Informes: C. número 8, Vedado. F-6405. A-1

ALQUILO ALTOS, Gervasio 17-A, sala, saleta, cuatro habitaciones, baño intercalado, comedor, cocina, cuarto y servicios criados. F-3469.

DESEA COLOCARSE una joven española, para criada de mano, sabe cumplir con sus obligaciones; con buenas referencias. Telf. F-2528. A-1

ALTOS MODERNOS, San Rafael 55, entre Marqués González y Campanario, propios a profesional, sala, antesala, gabinete, comedor fondo, cinco habitaciones, galería persianas. Informes: F-2313. Precio: $45.00. Llaves, bajos. A-1

SAN RAFAEL 89
Modernos y ventilados altos, de sala, comedor, dos habitaciones, baño intercalado, cocina de gas. $25.00. Informes: A-3952. A-1

CARDENAS 52. SE ALQUILA el primer piso. Sala, saleta, comedor al fondo, tres habitaciones, baño, cocina y servicio criados. Informes: Teléfono M-6619. A1

CUBA No. 98 ALTOS, (por Muralla). Se alquila una casa de 4 cuartos, sala, saleta, patio, servicio moderno, etc. Informan: Fernández y Cía. Ricla No 14A. Telef. A-3192. A1

MODERNOS BAJOS, NEPTUNO 206-C. cerca Marqués González, sala, recibidor, 3 cuartos, comedor fondo, baño completo, patio, criados. Llaves 211, mueblería. F-2313. Precio: $34.00. A-1

HABANA 104, SEGUNDO, esquina Obrapía, sala, recibidor, 4 cuartos, comedor, cocina, cuarto, servicios, entrada independiente criados. Ultimo precio: $30.00. F-2809. A-1

CORALES 71, SEGUNDO piso, muy ventilados, sala, tres cuartos, comedor, cocina, servicios, terraza, acabados de pintar. Precio de situación. Agua abundante. Telf. A-1091. A-1

(CRISTINA 10). A UNA CUADRA del Mercado Unico. Se alquilan cómodas y baratas casitas, sala, comedor, tres habitaciones y servicios. Informes, encargada. A-1

OQUENDO 3-C
Altos, sala, recibidor, comedor, 4 habitaciones, baño, cocina, lavadero de ropa. Precio: $30.00. Informes: F-2134 A-1

SOLEDAD 50
Bajos, sala, saleta, tres habitaciones, baño intercalado, cocina y servicios de criados. Precio: $30.00. Informes: F-2134. A-1

GERVASIO 180
Altos, recibidor, sala, comedor al fondo, seis habitaciones, dos baños, cuarto criados, cocina. Precio: $50.00. Informes: F-2134. A-1

PLAZA DEL VAPOR
Reina esquina a Galiano; primer piso sala, comedor, tres habitaciones, baño moderno intercalado, cocina de carbón, lavadero de ropa. Se puede ver, de 3 a 6. Precio: $30.00. Informes: F-2134. A-1

VELARDE 23, ALTOS, entre Churruca y Primelles, 2 habitaciones, sala, comedor, casi regalado. Informes: Secades, Hospital 6. Telf. U-7152. A-1

EN $25.00, HERMOSA CASA, compuesta de sala, comedor, tres habitaciones y espléndido baño intercalado. Concordia 156-B., entre Oquendo y Soledad. Informes: I-2897. A-1

ANIMAS 137, BAJOS, (entre Gervasio y Escobar), sala, saleta, tres cuartos, cuarto de baño y demás servicios. Informes: en Aguila 213, peletería «La Horma Grande». A-1

ALQUILERES

A-1 Habana

ALQUILO EL NUEVO y moderno segundo piso, de Barcelona 2, muy próximo al Capitolio, parques, teatros y principales establecimientos de la Ciudad. Precio módico. Informes: Neptuno 113. Telf. M-1774. A-1

CONCORDIA 180-A., BAJOS, entre Hospital y Espada, 3 habitaciones, sala, comedor, patio. Todo muy espacioso. Precio de ocasión. Informes: Hospital 6. Telf. U-7152. Secades. A-1

1er. PISO AVE. República 313. Sala, comedor, 4 cuartos, baño intercalado, servicio criados, pantry, a familia de moralidad. Informan: café Vista Alegre. U-1896, U-6268. A1

MANRIQUE Y SAN JOSE
Se alquila. Precioso piso, esquina, acabado de fabricar, compuesto de sala, saleta, comedor, tres habitaciones, baño intercalado, cocina y servicios de criados. Informes y llave: Telf. M-6643 A-1

GANGAS
SEALQUILAN
CON MES ADELANTADO

SALA, SALETA, 4 Y 5 HABITACIONES, COMEDOR, COCINA, BAÑOS, ETC., EN:

Correa 5	$18.00
Malecón 75, bajos	45.00
Suárez 116, bajos	25.00

SALA, SALETA, 3 CUARTOS, COMEDOR, COCINA, BAÑOS, ETC., EN:

San Bernardino 34 bajos	$18.00
Pasaje Infante entre Mayía Rodríguez y Goicuría	10.00
J. del Monte 618	25.00
Velázquez 28, bajos	15.00
8a. entre 5a. Avda. y Línea, Miramar	20.00
22 No. 24 entre 17 y 19	18.00
Marina 2, Edificio Carreño	25.00
San Francisco 66 y 68, altos entre J. Peregrino y Pocito	18.00
Infanta 72, altos, entre J. Peregrino y Pocito	20.00
Subirana 48, altos, 50 y 52, bajos	20.00
San Rafael 242, altos, esq. a Infanta	35.00
Cuba 44 esq. a Tejadillo	25.00

SALA, SALETA, 2 CUARTOS, COMEDOR, COCINA, BAÑOS, ETC., EN:

Atocha 8½	$8.00
Goicuría entre Acosta y O-Farrill	14.00
San Bernardino 93 B, bajos	7.00
Sta. Irene 94, entre Serrano y Durege	7.00
4a. y Carmen, Rpto. Lawton	7.00
Cerro y Colón	8.00
13 esq. a M	15.00
Marina 16 letra C	16.00
Desagüe 20, altos	18.00
Someruelos 7 entre Corrales y Apodaca	18.00
Vigía 11 entre Castillo y Fernandina	11.00
Infanta 110 y 122 entre Universidad y Pedroso	15.00
Alejandro Ramírez 4	11.00
Enna 91 B, casi esq. a Cueto, Luyanó	10.00

DEPARTAMENTOS CON SALA, HABITACION, COCINA, BAÑO, ETC., EN:

22 No. 24 entre 17 y 19	$7.00

HABITACIONES CON BAÑO PRIVADO EN:

Dragones y Amistad	$10.00
San Miguel y Amistad	25.00

GARAGES INDIVIDUALES

13 esquina a M	$1.00

A-4358 A-6263 M-2096

LAGUNAS 97. Cerca Belascoaín, sala, 4 cuartos, hall, comedor, baño completo, servicio y cuarto criados, cocina, pisos nuevos, acabado reconstruir. Se alquila barato. Llave bodega. Belascoaín, teléfono M-3959. A1

ALQUILO: FIGURAS 29, bajos, $20.00; Bernal 15, bajos, $22.00; Colón 23, altos, $22.00; Animas 106, altos, $32.00 Modernas, acabadas pintar. A-1

SAN RAFAEL 143-E., bajos, entre Aramburu y Soledad, amplios, buen servicio, $25.00. Informes: Secades. Telf. U-7152, Hospital 6. A-1

SE ALQUILAN: BELASCOAIN número 125, entre Reina y Estrella, preciosos, frescos y ventilados primero y segundo pisos, $25.00 y $30.00. 3 habitaciones, baño intercalado con calentador, cocina de gas. Para más informes: Manzana de Gómez número 240. Telf. A-4893. A-1

SE ALQUILA: SAN LAZARO número 305, frescos pisos, bajos y segundo, cuatro habitaciones amplias, cocina de gas, comedor al fondo, cuarto con servicios de criados. Para más informes: Manzana de Gómez número 340. Telf. A-4893. A-1

$25.00. VIRTUDES 177 bajos, altos, entre Oquendo y Soledad, sala, recibidor, cuatro habitaciones, baño intercalado, comedor, cocina, casa moderna. Informes: «La Moda». Galiano y Neptuno. A-4454. A-1

ALQUILO: MONTE 15, segundo piso, derecha e izquierda, terraza, sala, saleta, hall, comedor, 9 habitaciones, cocina, baño y doble servicios sanitarios. $60.00. Llave e informes, bajos «El Número 15», Monte 15. A-2803. A-1

CARLOS III No. 73, esquina Calle Almendares, primero y segundo pisos, modernos y ventilados, sala, saleta, comedor, 4 cuartos, baño completo intercalado, cocina, cuarto y servicios de criados. Informes: U-1564 A-1

ALQUILANSE HERMOSOS altos, Salud 26, propios para Sociedad, Oficinas, familia numerosa. F-4784.

SE ALQUILA, SAN José No. 5, tercer piso moderno, 8 habitaciones, sala, comedor, baño intercalado, cuarto y servicio criados en $30, fiador o dos meses fondo. Informan: Graells. Telf. A-7540 y Real State M-2222, Consulado No. 8, este último llaves. A1

ALQUILO LOS BAJOS de la moderna casa Malecón 73, sala, comedor, 2 habitaciones, baño intercalado, completo, cocina gas, cuarto criados y gran patio. Informes: Monte 170. Telf. A-2066. A-1

MANRIQUE 143, entre Reina y Estrella. Alquilo la planta alta, compuesta de sala, comedor, 5 cuartos, 2 baños intercalados y cocina. Precio: $40.00. Informes: Bufete de Arellano, M-3936. A1

MERCED 3: SE alquila una casa compuesta de sala, comedor, 2 cuartos, servicio sanitario, ducha y patio. Precio: $15.00. Informes: Bufete de Arellano, M-3936. A1

SAN LAZARO 307, entre Espada y Hospital. Alquilo planta baja, compuesta sala, comedor, 3 cuartos, baño, cocina cuarto de criado y patio. Precio: $40.00 Informes: Bufete de Arellano, M-3936. A1

DESAGUE 81: SE alquila la casa compuesta de sala, recibidor, tres cuartos. baño. comedor, cocina, patio y traspatio Precio: $30.00. Informes: Bufete de Arellano, M-3936. A1

HABANA 3: SE ALQUILA la planta baja, compuesta de recibidor, 2 cuartos, servicios, cocina y patio. Precio: $28.00. Informes: Bufete de Arellano, M-3936. A1

SAN JOSE 7, ENTRE Aguila y Galiano. Alquilo piso primero y tercero, sala, comedor, tres cuartos, baño, cocina, cuarto y servicios criados. Alquiler reducido. Llaves, en los bajos. A-1

HABANA 115. SE ALQUILAN los dos pisos altos, con 19 habitaciones. Todas con lavabos. Alquiler arato. Informes: U-4912. A-1

ALQUILERES

A-1 Habana

O-REILLY 82
Esquina a Villegas. Se alquila el tercer piso. Informes: Telf. I-3407. A-1

BELASCOAIN 50, ALTOS
Se alquilan estos hermosos y frescos, altos, compuestos de sala, saleta, comedor, seis habitaciones, baño completo, cocina, servicio y servicio de criados. Informan: Belascoaín 48, ferretería «El Capitolio». A1

BERNAZA 37 ,ESQUINA a Teniente Rey. Se alquilan pisos modernos, compuestos de sala, comedor, 3 habitaciones y cuarto de criados. Muy cómodos y muy baratos. En lo más céntrico de la Ciudad. La llave en la Imprenta. Informes: Telf. M-9093. A-1

CUBA Y SANTA CLARA. Alquilo piso alto, 3 habitaciones, sala, saleta, comedor, cocina, baño intercalado y cuarto y servicios para criados. Informes, allí. Precio: $25.00. Rodríguez Compañía. A-1

ALQUILO EL MODERNO y muy fresco primer piso de Amistad 110, esquina a Barcelona, con vista a la calle, todas las habitaciones, muy próximo al Capitolio y a todos los paseos, teatros y tiendas. Informes: Neptuno 114 Telf. M-1774. A-1

SAN LAZARO 478: entre M. y N., alquilo la planta baja compuesta, portal, sala, 3 cuartos, baño intercalado, comedor, pantry, cocina, cuarto y servicio de criado, garage para una máquina y cuarto para chauffeur. Precio: $50.00. Informes: Bufete de Arellano, M-3936.

SE ALQUILA: SAN MIGUEL 69, primera planta, derecha, compuesta sala, comedor, 3 habitaciones, baño moderno intercalado y cocina. Informes: Telf. A-5540. Galiano 66. Banco A-1

A-2 Vedado y Príncipe

CALLE H núm. 122, entre 13 y 15, altos modernos, sala cuatro habitaciones, baño intercalado, sala, cuatro habitaciones, baño intercalado, comedor, cocina, servicios criados. Alquiler rebajado, llave en la misma. Informan «El Iris», Empedrado 34, A-1294. A2

19 NUMERO 513, ESQUINA a 14, Vedado: Se alquila una casa compuesta de jardín, portal, sala, comedor, 4 cuartos, baño, galería de persiana, cocina, cuarto y servicios de criados. Precio: $34.00. Informes: Bufete de Arellano. M-3936. A-2

ALQUILO MODERNOS, cómodos y ventilados altos, calle 8 número 11, entre 21 y 23. Véala, de 2 a 6. Informes: M-8713. A-2

RESIDENCIA PARA LARGA familia, 21 esquina M., Vedado, frente hotel Nacional», en la loma, toda clase de comodidades, jardines, etc. Rodríguez. I-5281. A-2

23 CASI ESQUINA a Baños, casa con cuatro cuartos, sala, comedor al fondo, doble servicios, jardín y portal. Informes: M-1174. A-2

GANGA $33
Chaleta moderno con garage. Gran portal, sala, comedor, cuatro cuartos, baño intercalado, pantry, cocina y cuarto y baño criados. Llave misma. Calle A esquina Primera, Vedado. Informes: F-5843. A2

ALQUILO ALTOS, 5 cuartos, dos baños, cuarto y servicios criados, casa nueva. Calle I., número 39, casi esquina a 17. Llaves, informes en la esquina. A-2

CALLE 27, ENTRE 2 Y 4
Número 376, sala, saleta, cuatro habitaciones, baño, cocina de gas y carbón. Ultimo precio. $30.00. Informes: F-2134. Para verse, llame. A-2

K. NUMERO 150, ENTRE 15 y 17, hermosa casa, a la brisa, portal, sala, comedor, cuatro cuartos y demás comodidades. Puede verse, de 1 a 6 de la tarde. $45.00. Informes: F-1668 y A-4410. A-2

CALZADA 169, ENTRE I. Y J., ventilados y bonitos altos, portal, sala, recibidor, hall, cuatro habitaciones, dos más de desahogo, saleta y dobles servicios. Agua muy abundante. F-5469. A-2

VEDADO: CALLE 27, ENTRE 6 y 8. Alquilo casa moderna, con jardín, portal, sala, comedor, 2 cuartos, baño, cocina y patio. Precio reducido. Las llaves en 27 y 8, bodega. Telf. F-6279. A-2

23 ENTRE 12 Y 14, BONITO piso interior, con entrada independiente, escalera de marmol, sala, dos habitaciones y servicios completos. Agua abundante. F-5469. A-2

ELEGANTE Y COMODO piso alto, 27 número 423, entre 4 y 6. Vedado, cuatro cuartos, porch, pantry, garage, etc. Llaves, bajos. Más informes: M-7245. A-2

CALLE F., CASI ESQUINA a 17. Elegante piso, a la brisa, terraza, sala, comedor, 3 habitaciones con closets, lujoso baño, habitación y servicios de criados, pantry y cocina, con salida independiente. Informes, en la misma. F-3308. A-2

A LA ENTRADA DEL VEDADO. Alquilo casa M. y 17, (altos), sala, comedor, tres habitaciones, hall, baño, cuarto criados independiente. Informes: M. número 160, (altos). A-2

ALQUILO: VEDADO, Calzada esquina a 14, bajos, con portal, sala, comedor, 3 habitaciones, baño, servicios de criados, Llave en los altos. Informes: Manzana de Gómez 240. Telf. A-4893. A-2

ALQUILO EN TERCERA ,entre E. y F., Vedado, chalet moderno, con portal, hall, sala, comedor, cocina y cuarto de criados, con servicios, en los bajos y cuatro habitaciones, dos baños y terraza, en los altos. Informes: Manzana de Gómez 240. Telf. A-4893. A-2

PROPIOS para matrimonio o corta familia de gusto, alquílanse modernos altos, muy frescos e independientes, con todo confort. Calle 27 No. 888 entre 4 y 6, Vedado. Dueños los bajos. A-2

VEDADO: B. ESQUINA 19, altos, brisa, terraza, sala, 6 cuartos, comedor, baño intercalado, calentador, cocina, servicios. Llave, bajos. Telfs. M-1541 F-1795. A-2

20 NUMERO 21, ENTRE 15 y 17, Vedado: Alquilo la planta baja, compuesta jardín, portal, sala, 3 cuartos, baño intercalado, comedor, cocina, cuarto servicio criado y patio al fondo. Precio: $30.00. Informes: Bufete de Arellano. M-3936. A2

6 NUMERO 173, ENTRE 15 y 17, Vedado: Alquilo casa compuesta la planta baja, jardín, garage para 2 máquinas, entrada al primer piso, un salón grande, 3 cuartos criados, hall, cocina cocina, despensa y subida criados al primer piso. Primer piso, sala recibidor, 5 cuartos, 2 baños, comedor, hall y pantry. Segundo piso: 4 cuartos y baño Precio $115.00. Informes: Bufete de Arellano. M-3936. A2

VEDADO: ALQUILO 10 ENTRE 17 y 19, número 162, cómodos y frescos altos, a la brisa, $30.00. Informes, los mismos, de 8 a. m. a 7 p. m. A-2

VEDADO: BAÑOS 46. ENTRE 19 y 21, altos modernos, 5 habitaciones etc. con o sin garage F-6635. M-2863 A-2

SE ALQUILA EL PISO alto, la casa 19 número 241, entre E. y F., Vedado, acabado de pintar y decorar, propio para familia de buen gusto y se da muy barato. Informes, al fondo, edificio "Arcos", conserje Fermín. A-2

CALLE J. NUMERO 193, entre 19 y 21, sala, recibidor, tres habitaciones, comedor, cuartos criados, etc $40.00. A-2

CALLE F No. 14 Se alquilan: los modernos altos a la brisa, calle F número 14, Vedado, terrazas, sala, comedor, cinco habitaciones, dos baños, pantry, hall central, cuartos y servicios de criados Informes: F-1377. A2

ALQUILERES

A-2 Vedado y Príncipe

VEDADO: CASA MODERNA, cinco habitaciones, dos baños de lujo, garage para dos máquinas y demás comodidades. Calle 27, número 390, entre 4 y 6. Informes: Telf. F-4008 A-2

A-3 Cerro y Palatino

CERRO. SE ALQUILAN tres casas de $14 y $10, en la calle Zaragoza 24-B y 24-D y 24-F, esquina a Piñón. A3

SE ALQUILA LA CASA Primelles número 16, Cerro, a una cuadra del paradero, compuesta de portal, sala, recibidor, 5 cuartos baño completo, patio y traspatio. Llaves e informes en la misma. A-3

A-4 Marianao y sus Repartos

LA SIERRA, CALLE Primera entre 8 y 10, alquilo hermosa casa regiamente decorada, sala, living room, comedor renacimiento español, lujoso baño, cuatro habitaciones y toda clase de comodidades. En la misma llaves e informes de 3 a 6. A4

RESIDENCIAS EN MIRAMAR. 20 entre Línea y 7a. Avenida, sala, comedor, 4 cuartos, 2 baños de lujo garage doble 2 cuartos criados; 9a. Avenida, entre 20 y 22, 3 cuartos, sala, comedor baño de lujo 2 cuartos criados baño y garage. FO-1423. A-4

CHALET: QUINTA AVENIDA, esquina 20, Reparto Miramar, 5 cuartos, 2 baños, doble portal y garage, pantry, magnífico terreno, etc. Llave, al lado. Más informes: M-7245. A-4

AVENIDA 9 ENTRE LAS calles 6 y 7, Buena Vista, Marianao: Se compone jardín portal, sala, comedor, 4 cuartos, 2 baños, pantry, cocina, cuarto y servicio criados, garage para una máquina Precio: $50.00. Informes: Bufete de Arellano, M-3936 A4

AVENIDA 9, ENTRE las calles 6 y 7, Buena Vista, Marianao: Se compone los bajos: portal, sala, comedor, pantry, cocina, cuarto y servicio criado. Los altos de 4 cuartos y un baño, Garage y cuarto para el chauffeur. Precio: $50.00 Informes: Bufete de Arellano, M-3936. A4

A-5 J. del Monte y La Víbora

SE ALQUILAN LOS ALTOS a la brisa de la tienda ropa «Capitolio», Avenida Santa Catalina y Cortina, paradero tranvías Santos Suárez, jardín, portal, recibidor, sala, comedor, cuatro cuartos, baño intercalado, cuarto y servicios criados, cocina de gas y carbón, con calentador, agua abundante. Alquiler barato. Buenas referencias. Telf. I-5862. A-5

MODERNA CASA, SALA, saleta, 4 cuartos, baño, garage, San Mariano 3, entre Calzada Jesús del Monte y Párraga. Lugar muy elevado. Tranvías esquina. Abierta, 2 a 6, tarde. A-5

SANTA CATALINA 23, Víbora: Se alquila una casa compuesta de sala, comedor, 3 cuartos, servicios, cocina y patio. Precio: $23.00. Informes: Bufete de Arellano. M-3936. A-5

DIEZ DE OCTUBRE 589-A., entre Santa Catalina y San Mariano. Alquilo casa grande, muy barata, con sala, comedor, 5 habitaciones, doble servicio, patio y traspatio. Telf. X-1250. A-5

MODERNA CASA, sala, saleta, 4 cuartos, baño, garage, San Mariano 8, entre Calzada Jesús del Monte y Párraga. Lugar muy elevado. Tranvías esquina. Abierta, 2 a 6, tarde. A-5

LOMA CHAPLE, SAN CARLOS 19, jardín, portal, sala, saleta, 5 cuartos, hall, comedor al fondo, salón costura, baño intercalado, 2 closets, servicios criados. I-3923. A-5

GERTRUDIS 29, ESQUINA segunda. Portal, sala, saleta, 3 cuartos, hall, agua abundante, garage, doble servicio sanitario Llave 31. Informes: A-5418. Precio: $30.

DIEZ DE OCTUBRE 335-A. esq. Pamplona; sala, comedor, saleta al fondo, 4 cuartos. (uno de criados), patio, traspatio, frutales, baño, $34. Llave 337. Inf. A-5418. A-5

ALQUILO CASAS SAN Mariano No. 29, esquina a San Lázaro. Portal, sala, recibidor, cuatro cuartos, baño intercalado, cuarto servicio criados, patios, un salón alto con servicio. Llave lado, precio actualidad. A5

ALQUILO CASA SAN MARIANO número 29, esquina a San Lázaro, portal, sala, recibidor, cuatro cuartos, baño intercalado, cuarto, servicio criados. Llave lado. Precio actualidad. A-5

GERTRUDIS 29, ESQUINA Segunda, portal, sala, saleta, 3 cuartos, hall, agua abundante, garage, doble servicio sanitario. Llave 31. Informes: A-5418. Precio: $30.00.

DIEZ DE OCTUBRE 335-A., esquina Pamplona, sala, comedor, saleta al fondo, 4 cuartos, (uno de criados), patio, traspatio, frutales, baño, $34.00. Llave: 387. Informes: A-5418. A-5

SE ALQUILAN BONITOS bajos, en San Carlos número 2, Loma de Chaple, J. del M., compuestos de sala, comedor, baño intercalado, tres cuartos, cocina de gas, gran portal alrededor de la casa y jardín. Precio: $30.00 Informes: A-2791. A-5

LAWTON, CALLE 13 y Dolores. Alquilanse casas acabadas de construir, altos y bajos, servicios completos. Informes, bodega. Telf. X-2113 A-5

CALLE 14 NUMERO 86, entre Pocito y Tejar moderna y fresca casa, portal, sala, 2 cuartos, comedor, cocina, baño intercalado, patio y traspatio. $13.00 Informes, allí, de 1 a 3, o Concepción 66. A-5

A-6 Luyanó

ALQUILO HERMOSA casa, rodeada jardines, Concejal Veiga 26, entre General Lee y Lacret, portal, sala, saleta, cinco habitaciones, dos baños, comedor, servicios criados, garage Informes: F-5913. A-6

ALQUILO ESPLENDIDA y fresca casa en Luyanó, calle Manuel Pruna 117, próxima a la Calzada de los tranvías, con jardín, patio, traspatio y garage. Precio módico. Informes: Neptuno 113. Telf. M-1774. A-6

SE ALQUILA: EN CONCHA y Guasabacoa, bajos modernos, con portal, sala, dos habitaciones, cocina y baño, desde $15.00. Manzana de Gómez 240. Telf. A-4893. A-6

A-7 Sto Suárez y Mendoza

ALQUILO CASAS CON portal, sala, dos cuartos, comedor al fondo, baño intercalado patio y traspatio a $15.00 Otras más pequeñas a $7.00, $8.00 y $10.00, Calzada Buenos Aires, Paz y Balaguer. Informan: letra K., teléfono A-6366. A7

SE ALQUILA UN HERMOSO, fresco y ventilado chalet, en Enamorados 85, esquina a San Julio, Reparto Santos Suárez. Precio de situación. Informes: Telf. F-1488. A-7

SAN ANASTASIO Y Dolores alquilo planta baja, fabricación moderna, compuesta de sala, 2 cuartos, comedor y baño, $12.00; la llave al lado. No. 30. Informan: Teléfono M-1378. A7

SANTOS SUARE, Flores No. 117. Alquilo esta casa, compuesta 4 cuartos, sala, comedor servicio sanitario moderno, amplio patio y garage. Informan: Fernández y Cía. Ricla 14A. Teléfono A73192 A7

SE ALQUILA SANTA EMILIA 17 Pueda verla de 5 a 6. Muy barata Moderna. Tranvías en la puerta. Dos cuadra de la Calzada, 4 cuartos. A-8480 I-7292. A-7

ALQUILERES

A-9 Guanabacoa y Cojímar

GUANABACOA: ALQUILO casas, acabadas reedificar, Lebredo 4, sala, recibidor, saleta, 6 cuartos, bajos, 4 altos, servicios completos, $35.00. Bertematí 7 y medio, sala, saleta, 4 cuartos, bajos, 3 altos servicios $15.00. Desamparados 1 pegada plaza, sala, 3 cuartos, servicios, $15.00. San Francisco 4, frente Escolapios, sala, saleta, 4 cuartos, patio, servicios, $16.00. Llaves, esquinas. U-5636. A-9

W. Arrendamientos

ARRIENDO FINQUITA, $12.00 al mes 1 200 metros cuadrados, casa, agua por cañerías, una cuadra Carretera Centra. $0.05 guagua. Dirección: al fondo cabaret, pueblo Cotorro. Cañizares. W.

SE ARRIENDA
Finca de casi ocho caballerías, en Arroyo Naranjo lindando con el Río Almendares, varias casas de viviendas y regadío. Se reciben ofertas de arrendamiento. Malecón 46, Manual Guas. W.

ARRIENDO FINCA, de tres cuartos caballería, moderna casa, luz eléctrica, servicios sanitarios, 10 kilómetros Capitolio. Carretera hasta la casa, $25.00 mensuales. Informes: I-3082. W.

B-1 Casas-Apartamentos

CASAS APARTAMENTOS
Una y dos habitaciones, sala, comedor, cocina, baño, luz, elevador, vista calle y mar. Precio de situación. Neptuno 172, entre Escobar y Gervasio. B1

ALGO NUEVO
Apartamentos y comida a matrimonio desde $60. Ex cocinero del Habana Yacht Club. Lo mejor. Prueben, Lens Court, 6 esq. a 11, Vedado. Telf. F-6141. B1

8 Y 19, VEDADO
F-6635. Precios de Verano. Apartamentos modernos, 1, 2, 3, y 4 locales, luz, teléfono, Frigidaire, radio, agua caliente garage, piscina y restaurant. B1

B 2 Naves y Locales

BELASCOAIN 10, casi esquina Neptuno. Se alquila para comercio, con armatostes o sin ellos, local 480 varas. Precio reducido. Informes: Cuervos, Bernaza 39. A-3568. B-2

SE ALQUILA UN LOCAL en Neptuno y Lucena. Precio de situación. Informes: Neptuno número 25. Telf. U-4685. B-2

SE ALQUILAN
En Concha 3, espléndidas naves o locales de todos tamaños, con chuchos de Ferrocarril, propios para industrias y almacenes, a precios de situación y vendemos o alquilamos en el mismo lugar, magníficos terrenos cruzados por líneas del Ferrocarril y cerca de los muelles. Para más informes, llame al Telf. X-2819 y X-2629, Compañía Maderas «Gancedo». B-2

SE ALQUILAN A PRECIO de situación, los amplios bajos propios para establecimiento, de Neptuno 183, cerca de Belascoaín, Informa Celestino Cacheiro, Vidriera "El Gato Negro». Obispo y Aguiar, M-4017. B2

LOCAL MODERNO, con enseres para bodega. Se alquila, $15.00. Esquina de Llinás y Marqués González. Informes: Secades, Hospital 6. Telf. U-7152. B-2

PARA INDUSTRIA O COMERCIO. Alquilo $25.00, Acosta 95, bajos, salón corrido, sin columnas, 150 metros. B-2

PADRE VARELA 66
Local propio para zapatería, sastrería o tienda, con tres habitaciones, cocina y servicios. Informes: F-2134. Precio: $50.00. B-2

LOS PINOS, PARADERO Miraflores, gran local para comercio, bien situado, esquina, edificio moderno, acabado de pintar, en $15.00. Informes: F-2225. B-2

CON CHUCHO de Ferrocarril, se alquilan locales, para industrias, cerca de Belascoaín, Infanta y Carlos III, de varias dimensiones y precios moderados. Informes: "La Vinatera" ,Arbol Seco y Peñalver. Telf. U-1794. B-2

GRAN LOCAL, SITUADO en Amargura 34. Se da barato. Informes: «La Regente», Neptuno y Amistad. Telf. A-4376. B-2

ALQUILO: EN LUZ Y OFICIOS, local de esquina, propio para establecimiento, con varias divisiones y servicios. Informes: Manzana de Gómez 240. Telf. A-4893. B-2

ALQUILO: O-REILLY 106 y 108, edificio cuatro plantas, antigua casa Harris Bross. Entrada por O-Reilly y por el fondo. Informes: Manzana de Gómez 240. Telf. A-4893. B-2

LOCALES PARA COMERCIOS chicos, tabaquería, con habitaciones para dormir. Precios $18 00 y $20.00. San Miguel 175 esquina Marqués González. Informes en los altos. Telf. A-2686. B-2

CAFE-LECHERIA, instalado, listo para trabajar a todo lujo, al lado cine Violeta, mejor cuadra de Monte. Se vende con contrato. Informan: teléfono M-3959. B2

ALQUILO: PARA ALMACEN o depósito, Cuba 96, casi esquina a Muralla, 600 metros. $30.00, casi regalado. La llave en los altos. Informes: Grandes Almacenes «El Número 15». Monte 15. B-2

OFICIOS 112, ESQUINA a Merced: Se compone de un salón grande, propio para bodega o establecimiento, 2 habitaciones, patio, cocina y servicios Precio: $35.00. Informes: Bufete de Arellano, M-3936. B2

PARA CARNICERIA o lechería. Se alquila la esquina de Aguila y Trocadero. Véala. Muy barato el alquiler. B-2

BELASCOAIN NUMERO 10, casi esquina Neptuno Se alquila para comercio salón 480 varas. Si quiere con armatostes, en precio razonable. Llaves. Informes: Cuevas, Bernaza 30. B2

UN LOCAL acreditado para barbería u otro negocio Calle 23 y H Su precio $20 Informes Telf F-3417

CALZADA Y DOS: (Edificio «Martí») Alquilo local para comercio, Precio muy económico. Vea encargado Informes: Sr. Manteca Cuba 76. Telf. A-8903. B-2

LOCALES COMERCIO
LOCALES BARATOS

Velázquez y Cueto. Local espacioso propio para establecimiento	$10.00
Concordia 12 bajos. Local espacioso con servicios al fondo	$18.00
Pasaje Infante y Mayía Rodríguez: bodega con todos sus armatostes, nevera, etc.	$10.00
Compostela y Acosta. Propio para frutería, sedería, ferretería, café, etc	10.00

M-2096 A-4358 M-6263

B-3 Departamentos

DEPARTAMENTOS y accesorias, con dos habitaciones, cocina y patio, desde $8.00, en Quinta del Rey, Cristina 38 y 40, próximo al Mercado Unico B-3

ALQUILO DEPARTAMENTOS grandes, desde $8.00 con luz. Calle 24, entre 25 y 27, casa altos y calle Zapata, entre A y B. F-1943. B-3

VEDADO: FAMILIA honorable alquila departamento o habitación, espléndido baño, comida, si se desea. Baratísimo. Casa moderna, confortable Telf. F-3627. B-3

ALQUILERES

B-3 Departamentos

Departamentos a $7
En el edificio "Arcos", F. entre 19 y 21, Vedado. Se alquilan elegantes, frescos, cómodos departamentos, desde $7.00 hasta $30.00 algunos de ellos con luz, todos completamente independientes. Informes en el mismo, el conserje, St. Fermín. B-3

RAYO Y ESTRELLA
Alquilo departamentos baratos. Tienen sala, comedor y cocina, dos habitaciones y servicios. Hay encargado. Telf. A-2746. B-3

ESTUDIO DE LOS DRES. Pruna y Ledón, Habana 89. Telf. A-2850. En la misma se alquilan departamentos para oficinas. B-3

B-4 Habitaciones

VEDADO: LINEA 91, esquina 6, alquilo magnífica habitación, independiente con baño, propia hombre solo o con compañero, amueblada. Todo servicio. Precio reducidísimo. Casa honorable. F-5632. B-4

HERMOSA Y FRESCA habitación. Se alquila. Comida y muebles, si desea, baño intercalado, corta familia, Carlos III número 12, sexto piso, 602, edificio «Providencia». Hay elevador. B-4

CASA DE FAMILIA EN N. YORK
En punto céntrico y cerca de grandes Colegios, habitaciones confortables, con todo servicio. Precios reducidos. Para todo informe, escriba a Mrs. A. López, 230 W. 105 Th. St., New-York. B-4

GANGAS
HABITACIONES EN:

Atocha 8½	$2.00
Castillo 62	2.00
Cerro 561	2.00
Cerro 817, esq. a Sta. Teresa	2.00
Velázquez 91	2.00
Cerro y Colón	3.00
Esperanza 117 y 119	3.00
Martí 69, Marianao	3.00
Salud 129	3.00
San Rafael 174	3.00
Zanja 111 y 115	3.00
San Bernardino 93	3.00
Cuarteles 20	4.00
Flores y San Bernardino	4.00
Muralla 20	4.00
OReilly 13	4.00
O-Reilly 72	4.00
San Ignacio 25	4.00
Ayesterán 12	5.00
Concepción 56	5.00
Damas 78	5.00
Dragones 88 y 90	5.00
Empedrado 20	5.00
Marina 5	5.00
Luyanó 72	4.00
Inquisidor 31	7.00

A-4358 A-6263 M-2096

EN CASA RESPETABLE se alquila a señoras una habitación con comida y todo servicio. Puede verse a todas horas. H. número 128, entre 13 y 15, Vedado. Telf. F-3018. B-4

VEDADO. EN LA CASA más moderna, calle 8 No. 190, entre 19 y 21, alquilan amplias y modernos habitaciones al precio de $6 y $7, con luz. No deje de verlas. B4

ALQUILO: HERMOSA habitación ventilada, muy clara, prefiero persona sola, o con niña o niño, $6.00, con luz en casa de matrimonio. Informes: M-2239. B-4

EDIFICIO CARREÑO
MARINA E INFANTA
HABITACIONES
DEPARTAMENTOS
CON Y SIN MUEBLES
VAYA Y OFREZCA LO QUE PUEDA
QUEREMOS LLENAR
M-2096 U-6066

EDIFICIO «CATEDRAL». Casa para familias honorables. Hay ascensor, agua abundante. Habitaciones y departamentos muy frescos. Visitando este edificio ningún otro le gustará después Empedrado número 4.

ZULUETA 34
Alquilamos habitaciones y departamentos. Vista a la calle, con agua corriente. Precios rebajados, más de la mitad. Véalos antes de mudarse. Zulueta 34. B-4

DESDE **$3**
ZULUETA No. 32
HABITACIONES
SOLO MORAL ABSOLUTA

B-6 Hoteles

HOTEL PALACE
Ofrece a usted los mejores y más lujosos departamentos, con o sin muebles, así como un esmerado servicio de hotel, restaurant, por abono y a la carta. Hacemos arreglos especiales. Nuestra clientela es la más selecta. Avenida Presidentes, esquina 25. Telf. F-6651. Sintonice la C. M. C. D. B-6

HOTEL "ROMA"
AVISO IMPORTANTE. O-Reilly esquina Aguacate. Telf. M-6944. Esta casa ha establecido una NUEVA REBAJA en los precios de hospedaje para familias estables y viajeros del Interior. B-6

NUEVO HOTEL LUZ
Amargura 47 esquina Compostela. Residencia para familias, económico, fresco. Buena comida, baño, agua caliente, elevador y teléfono. Matrimonios, $50.00 y $60.00. Apartamentos especiales para familias. B-6

IDEAL ROOM
PRADO 93-B., (POR PASAJE)
Hotel frente Capitolio. Tenemos apartamentos y habitaciones, baño agua caliente, muebles y todo servicio. Limpieza esmeradísima. Precios con comida, para matrimonio, desde $35 00 Visítenos no perderá el tiempo. No se admiten señoras que no sean de moralidad. B-6

THE SAVOY
F. Y 15, VEDADO
TELF. F-6616
Situado en un lugar alto del Vedado, con fácil y frecuente comunicación con la Ciudad y Repartos; rodeado de jardines, con 600 metros de hermosos portales. Las habitaciones tienen ventilación directa, teléfono, closet y baño particular, con agua fría y caliente. Precios moderados, incluyendo tres excelentes comidas, bien seleccionadas al servicio en mesas separadas, para cada familia. B-6

M.E.C.D. 2016

SE SOLICITAN

S-1 Criadas y Criados

SE SOLICITA UN SIRVIENTE para comedor, limpio y con referencias. Calle 15, entre 7 y 8, Vedado. S-1

SE SOLICITA CRIADA española que sepa servir bien la mesa y haya estado en buenas casas. $20. Informes: Vedado, calle 15 No. 380, entre 2 y 4. S1

SE SOLICITA MUCHACHA joven, para cocinar, lavar y planchar ropa de 2 niñitas. Estrella 4, altos, izquierda. S-1

SE NECESITAN UN JOVEN español para criado de mano, sueldo, $27.00 y una criada, para las habitaciones, $20.00. Informes: Compostela 58. S1

S-2 Cocineras y Cocineros

PARA cocinar y limpiar solicito española que duerma en la colocación y tenga quien la recomiende. Sueldo: $10.00. Calle B No. 3, Vedado, entre 5a. y 3a. S-2

CORTA familia solicita cocinera blanca que duerma en la colocación. Sueldo: ocho pesos y ropa limpia. Calle B, 233, entre 25 y 27, Vedado. S-2

MATRIMONIO SOLICITA muchacha joven, para cocinar y limpiar, que duerma colocación, sueldo $12.00. Bue duerma colocación. Sueldo: $12.00. Buen trato. Neptuno 101 y medio, segundo piso, izquierda. S-2

S-3 Manejadoras

SE SOLICITAMUCHACHA española para manejar, que entienda de costura y sea de moralidad. Sueldo: $8.00 Luz 3, entre Morell y Calzada. S-3

SE SOLICITA MUCHACHA española para manejar, que entienda de costura y sea de moralidad; sueldo 8 pesos. Luz 3 ,entre Mozell y Calzada. S3

S-6 Choferes

CHOFER ESPAÑOL, para manejar camión de carga y limpieza diaria de oficina y servicios sanitarios, etc.; tiene que ser casado. Casa, luz y 30 pesos. Sr. A. Sevilla. Telf. M-1526. S-6

S-11 Agentes y Socios

NECESITAMOS VEINTE mujeres activas, para vender encendedores de cocinas de carbón. Es preferible que hayan tenido experiencia en la venta a domicilio. Una de nuestras vendedoras ha estado ganando un promedio de tres pesos diarios. De 8.30 a 12 a. m., Cuba 76, departamento 303. S-11

SOLICITAMOS SEÑORITAS de buena presentación, bien relacionadas, en los barrios de su residencia, para ventas en comisión de artículos de consumo diario. Pregunten por el señor Hidalgo, Aguiar número 101, (entre Sol y Muralla). S-11

SE SOLICITAN AGENTES para venta de confituras, de la fábrica «La Napolitana», para las siguientes provincias: Pinar del Río, Camagüey, Santa Clara, Sagua la Grande, Manzanillo, Palma Soriano. Informes: Avenida de La Independencia número 62, Guanabacoa. S11

S-12 Solicitudes-Varias

CASTELLANO, EDUCADO en Londres, desea clases de inglés, particular o por manutención y cuarto, pequeño sueldo, moral, recomendado por J. Kemos, Catedrático. Godoy, Bernaza 4. Telf. A-1235.

SE NECESITA para corsetería, joven que sepa manejar máquina industrial. No importa color. Neptuno S12

SE SOLICITAN PERSONAS

Que padezcan de las siguientes afecciones: eczema seca ya sea lisa o escamosa, reciente o antigua, lesiones úricas dolorosas o infectadas, eczema supurada o con inflamación, eczema exfoliante, eczema berrugoide, eczema marginado, eczema tonsurante, eczema parasitaria, eczema indoloro o con dolor y picazón, eczema endurada, eczema pequeña o de gran extensión, afecciones de pocos meses o de varios años y rebelde a todo tratamiento, herpes, sarna, picazones locales o generalizadas por todo el cuerpo, llagas y úlceras crónicas, caspa seca o supurante del cuero cabelludo, tiña pelada, caída del cabello sin causa aparente, encías sangrantes, mal olor de la boca, mal olor de las axilas (sobaco), grietas, picazones y mal olor de los pies, barros, acné, de la espalda y de la cara, y especialmente linfangitis, para darles muestras gratis de ACETOLIA ROBAINA. Infanta núm. 59 (entre Carlos Tercero y Estrella) Telf. U-4000. Aunque usted no necesite «Acetolia» no olvide recomendarle este anuncio a las personas que la puedan necesitar, que tal vez con esta pequeña cortesía les haga un gran favor. Enviaremos muestras gratis por correo al recibo de 6 ctvos. (seis centavos) en sellos. S12

AGENCIAS DE COLOCACIONES

"LA MATANCERA"

A-7740: Sirve rápidamente cocineras, criadas, toda clase de servidumbre y empleados de ambos sexos, con referencias. Calle Sol 111. Servicio permanente, a todas horas. X.

«LA MILAGROSA». M-5241. Ofrece cocineras y criadas, del país y extranjeras, de ambos sexos, con referencias; cocineros, criados de mano, camareros, choferes y mensajeros. X.

PARA TODA CLASE de servicios, personal competente, blanco, de color, país, extranjero, referencias, dormir colocación. Sra. Rodríguez. XO-2044. Calzada de Güines 104, Luyanó. X.

«LA INTERNACIONAL». Telf. M-2579 Proporciona oficinistas, comercio y servidumbre en general, ambos sexos, del país y extranjeros, con las mejores referencias. Progreso 23, entre Monserrate y Villegas. X.

PIDA SUS EMPLEADOS a la CUBAN AMERICAN EMPLOYMENT. Los tenemos de todas nacionalidades y para cualquier clase de empleo, con buenas referencias. Telf. A-3343 A-3806. X.

LA AGENCIA AMERICANA de Mr. Beers. (Est. 1906). Ofrece personal con referencias, tanto de oficina, como de trabajo doméstico, de todas nacionalidades. A-3070. X.

SE OFRECEN

O-1 Criadas y Criados

SE DESEA COLOCAR una joven española, para criada de mano o manejadora, sabe trabajar de todo y tiene buenas referencias, desea casa de moralidad. Telf. X-3466. O-1

SE DESEA COLOCAR una española, para quehaceres de casa o para cuartos o comedor; tiene referencias. Telf. I-1192. O-1

SE DESEA COLOCAR un criado de manos, español está acostumbrado al servicio fino, sirve a la rusa; tiene buenas referencias. Teléfono particular. F-6706. O1

SE DESEA COLOCAR una muchacha española de criada de manos o cuartos o comedor, es de confianza y honrada, va a los repartos. tiene buenas referencias y quien responda. Teléfono M-4167. O1

SE OFRECE JOVEN ESPAÑOLA para cuartos o comedor, es muy fina y cumplidora; tiene muy buenas referencias. Telf. I-7201. O1

DESEA COLOCARSE una joven española, para criada de mano o de cuartos; tiene referencias. Informes: Telf. F-6180. O-1

SUSCRIBASE AL *Diario de la Marina*

PARA COSER O PARA CUARTOS, con inmejorables informes, se ofrece una señora del país, no le importa dormir en la colocación. Informes: Telf. FO-7349. O-1

ESPAÑOLA DESEA COLOCARSE para los quehaceres de la casa; tiene referencias. Informes: FO-9202. O-1

JOVEN ESPAÑOLA se ofrece para criada de mano, manejadora o cocinar, si es casa chica, para todo. Tiene buenas referencias. Informes: A-5827. O-1

PARA CRIADA DE MANO, o bien para cocinar y limpiar, desea colocarse una joven española, sabe cumplir con su obligación. F. Aguilera 53. Telf. A-3090. O-1

SE DESEA COLOCAR una muchacha española, para cuartos o manejadora; tiene referencias, sabe trabajar. Telf. F-5433. O-1

SE DESEA COLOCAR un criado de manos, en casa particular, español, tiene buenos informes, es formal, sin pretensiones, va a cualquier parte. Llame A-6505. O1

CRIADO FINO DE comedor, desea colocarse, acostumbrado al servicio de las mejores casas de la Habana, en las cuales darán las mejores referencias, plancha ropa de caballero. Telf. F-6228. O1

ENGLISH SPEAKING girl seeks position as maid nurse willing and practical in the work. Telf. A-5178. O-1

DESEA COLOCARSE una joven española, con referencias Informes: Telf. U-3172. O-1

JOVEN ESPAÑOLA, se ofrece para criada de mano, manejadora o cocinar, si es casa chica, para todo; tiene buenas referencias. Informes: A-5227. O-1

SE OFRECE JOVEN ESPAÑOLA, criada de mano o cuartos, no le importa cocinar a corta familia; tiene buenas recomendaciones, de las casas que ha trabajado. Informes: I-7201. O-1

DESEA COLOCARSE una muchacha para cocinar, criada u otro trabajo, es ágil; tiene referencias y va a Reparto. Informes: Telf. A-7903. O-1

SE OFRECE joven española para limpiar y ayudar a la cocina; tiene referencias de la casa donde hasta la facha está trabajando. Informes teléfono FO.-1357. Pregunte por la señora Dora. O-1

SE DESEA COLOCAR una joven de color, cubana, para criada de mano; tiene buenas referencias. Informes: U-2417. O-1

SE DESEA COLOCAR una joven española, para criada de mano, lleva tiempo en el país, sabe trabajar; tiene buenas recomendaciones. Telf. M-4065. O-1

DESEA COLOCARSE española mediana edad, para limpiar y cocinar, y otra para cuartos o comedor; buenas referencias. Telf. M-6565. O1

SE OFRECE MUCHACHA española, de buena presencia, sirve perfectamente comedor, sabe cocinar bien; otra sabe coser bien, lavar ropa fina; salen de La Habana. Telf. M-7122. O-1

PARA CRIADA DE MANO o limpiar, por horas, se coloca una peninsular, de mediana edad. Para Informes; Llamen: Telf. U-5417. O-1

DESEA COLOCARSE española joven, de criada de mano, cuartos o comedor; también se coloca de manejadora. Informes: Telf. F-3813. O-1

SE OFRECE UNA JOVEN, del campo, para matrimonio solo o criada, sabe su obligación; en la misma, señora mediana edad, para cocinar. Telf. M-5745. María. O-1

SE DESEA COLOCAR una muchacha española, para los quehaceres de una casa, siendo corta familia, sabe trabajar y tiene referencias. Telf. A-9015 O-1

DESEA COLOCARSE, joven española, para criada de mano o manejadora. Telf. F-4114. O-1

SE DESEA COLOCAR una muchacha española de criada de manos o cuartos o comedor, es de confianza, va a los repartos; tiene buenas referencias y quien le responda. M-4167. O1

SE DESEA COLOCAR muchacha española, para limpiar, entiende algo de cocina. Telf. U-7997. O-1

SE DESE ACOLOCAR una joven española, para limpiar y cocinar; tiene referencias. Telf. F-4771, Vedado. O-1

SE DESEA COLOCAR una muchacha española para los quehaceres de una casa, siendo corta familia, sabe trabajar. tiene referencias. Teléfono A-9015. O1

SE OFRECE MUCHACHA fina, española, de cuartos y costura, referencias haber estado en buenas casas y sabe trabajar bien, vestir y atender la ropa de una señora. M-7789. O1

SE DESEA colocar una fina criada de cuartos o comedor; sabe servir la Rusa; tiene buenas referencias de casa muy conocida. Lava y plancha ropa fina. Informan: U-6677.

SE DESEA colocar un criado de mano en casa particular. con buenas referencias; es serio; sin pretensiones. Va a cualquier parte. Llame A-6505. O-2

PARA COSER Y BORDAR, desea colocarse costurera, es persona educada y buenas referencias. Telf. F-3996. O-7

DESEA COLOCARSE joven española para criada de manos o para todo el trabajo de un matrimonio o corta familia. Informan; Manrique 163. Teléfono: M-4531. O1

ESPAÑOLA DE 28 años se ofrece para criada de manos, cuartos y coser, cocina algo. Referencias: Sra. Cartaya 1 año; Sra. Guerrero 3 años. Asunción. A-3070. O1

DESEA COLOCARSE una joven española criada de cuartos y coser o por horas, tiene referencias. Informan: teléfono F-2255. O1

SE DESEA COLOCAR una muchacha española, para criada de mano o manejadora. Telf. U-7084. O-1

SE OFRECE BUEN CRIADO español práctico en todo servicio fino, excelentes referencias de las casas anteriores, fino y trabajador, sale a cualquier parte. Telf. A-9704.

DESEA COLOCARSE una muchacha española, para cuartos o para criada de mano; tiene referencias. Informes: Telf. U-2778. O-1

JOVEN española desea colocarse de criada de mano, cuarto o manejadora. es seria y trabajadora y tiene buenas referencias. Informan en el Telf. F.-5820. O-1

SE DESEA COLOCAR joven española para criada de manos o de cuartos. Teléfono I-7681. O1

SE OFRECE UNA joven española para criada de manos o manejadora, es cariñosa con los niños y entiende algo de cocina, es cumplidora y formal, desea casa seria y tiene buenas M-5254. O1

SE DESEA COLOCAR una joven española, para criada de mano, manejadora o cuartos; tiene referencias. Telf. U-6929. O-1

DESEA COLOCARSE una muchacha española, criada de manos o comedor. U-4791. O-1

SE OFRECE UNA ESPAÑOLA, de mediana edad, para criada o manejadora, está acostumbrada a trabajar, sabe coser; tiene referencias. Informes: A-2052. O-1

CRIADO ESPAÑOL, desea colocarse en casa particular, es limpio y formal, sabe hacer cocktails, no le importa ir al campo y tiene magníficas referencias; no tiene pretensiones. Informes: Telf. FO-2612. O-1

DESEAN COLOCARSE dos jóvenes españolas, una criada de mano o manejadora. la otra, para cuartos, sabe coser; las dos tienen referencias de buenas casas. Telf. A-4792 O1

UNA JOVEN ESPAOLA preparada para todos los quehaceres de una casa, desea colocarse con familia formal. Informa Telf. X-1916. O1

O-2 Cocineras y Cocineros

UNA JOVEN ESPAÑOLA, desea colocarse, sabe cocinar, es formal y trabajadora; tiene referencias. Informes: Telf. M-7566. O2

DESEA COLOCARSE joven española, para cocinar y limpiar, entiende bastante de cocina, siendo corta familia, se coloca para todo, sabe trabajar y tiene buenas referencias. Informes: A-4792. O-2

SE OFRECEN 2 ESPAÑOLAS, una para cocinar o limpiar; la otra, para criada de mano o manejadora, lleva tiempo en el país; tienen referencias. Tenerife número 53. Telf. M-9386. O-2

DESEAN COLOCARSE dos muchachas españolas, una para cocinar y limpiar; otra para criado de manos; tienen referencias. Telf. F-6093. O2

SE DESEA COLOCAR una señora española para cocinera, sabe de repostería; lleva tiempo en el oficio; tiene buenas referencias de donde ha trabajado. Informan: teléfono F-4703. O2

SE DESEA COLOCAR una joven española para cocinar y limpiar o cuartos en casa de moralidad. tiene buenas referencias, va a los repartos, duerme, en la misma o fuera. Llame A-6505. O2

SE DESEA COLOCAR una señora española de mediana edad de cocinera, sabe de repostería y tiene buenas referencias de las casas donde trabajó no le importa dormir en la colocación. Teléfono: F-4479. O2

SE DESEA COLOCAR una señora peninsular, de cocinera, cocina a la criolla y española, entiende de repostería, en casa particular y de seriedad; tiene quien la recomiende, no duerme en la colocación. F. 2255. O-2

UNA COCINERA ESPAÑOLA, de mediana edad, se ofrece; tiene buenas referencias. Informes: F-6086. O-2

SE DESEA COLOCAR una señora española, cocinera y repostera, hacer la limpieza y lavar, lo mismo va al campo. Telf. F-2528. O-2

DESEA COLOCARSE un cocinero, en casa particular, va al campo, sabe cumplir con su obligación. Aguila 114-A. M-4871. O-2

JOVEN ESPAOLA desea colocarse de criada manos o manejador; lo mismo cocinar corta familia. tiene buenas referencias y buenas recomendación. Informan; telf. A-1627. O2

SE DESEA COLOCAR una joven española para cocinar y limpiar; tiene referencias. Informan: Tel. U-6326. O2

DESEA COLOCARSE una española, sabe cocinar y limpiar; tiene referencias. Telf. X-1407. O-2

SE OFRECE UNA buena cocinera española, repostera, lleva tiempo en el país, quiere casa de moralidad; tiene buenas referencias. Teléfono X-3027. O2

DESEA COLOCARSE joven española, para cocinar y limpiar a corta familia, entiende bastante de cocina o para criada de mano o cuartos, sabe cumplir con su obligación; tiene buenas referencias. A-4792. O-2

SE DESEA COLOCAR una joven española para cocinar , limpiar o criada; tiene referencias. F-5141. O-2

DESEA COLOCARSE una cocinera, de color, de mediana edad, sabe hacer dulces. Estrella 115. Telf. M-4858. O-2

SE OFRECE SUPERIOR cocinera, de color, joven, limpia, con buenas referencias, lo mismo va a Repartos, ayuda en limpieza; otra, criada, lavandera o manejadora. Telf. M-7122. O-2

DESEA COLOCARSE española, joven para cocinar o para todo, siendo corta familia. Informes: A-7082. O-2

MUCHACHA ESPAÑOLA, desea colocarse de cocinera, repostera, sabe cocinar bien a la española y criolla, hace plaza, si se desea, duerme fuera. Telf. FO-2667. Sueldo: $20.00. O-2

SE OFRECE UNA JOVEN española para cocinar y limpiar a corta familia o para criada de mano, es práctica en estos trabajos; tiene buenas referencias. Telf. U-5908. Hermita. O-2

DESEAN COLOCARSE 2 españolas, llevan tiempo en el país, una cocinar y limpiar y otra criada de mano que han trabajado. Tenerife 53. A-8553 no; tiene referencias de las casas M-6423. n.Iu

DESEA COLOCARSE española, cocinera, repostera, para matrimonio, cocina y limpia; otra, criada de mano o de comedor; tienen quien la recomienden. F-4757. O-2

COCINERO ESPAÑOL, toda clase de repostería y pastelería, conoce las 3 cocinas; y un criado japonés fino, especialidad en servicio a la rusa, ha trabajado con familias distinguidas. Informes: San José 9. M-5563. O-2

DESEA COLOCARSE cocinero asiático, joven, experto toda clase cocina y repostería, sin pretensiones, habla bien español, muy limpio, económico y referencias de buenas casas. Telf. A-4792. O-2

MONTAÑESA, MEDIANA edad, cocinera, repostera o demás servicios, sabe cumplir. Salud 16. Telf. A-9647. O-2

MAESTRO COCINERO, español, joven, desea colocarse, toda clase de cocina, repostería, pasteles, limpio, económico, sabe hacer plaza, sin pretensiones. Llame: Telf. F-5884. O-2

UNA JOVEN ESPAÑOLA, desea colocarse, sabe cocinar, es formal y trabajadora; tiene referencias. Informes: Telf. A-7566. O-2

SE DESEA COLOCAR una buena cocinera española, es repostera, duerme en el acomodo; tiene buenas referencias. Informes: Telf. F-6007, Vedado. O-2

DESEA colocarse una señora de cocinera y repostera; tiene referencias. Informan en Jesús María No. 6. A.-9796 o M.-5242. O-2

SE OFRECE UNA ESPAÑOLA, para cocinar, cocina española, criolla y americana, sabe repostería, si es corta familia, puede hacer la limpieza, es muy formal y tiene buenas referencias. Telf. M-5558. O-2

SE DESEA COLOCAR una joven española, para cocinar, no le importa ayudar algo a la limpieza; hace dulces y tiene reefrencias. M-4736. O-2

MAESTRO cocinero repostero, español, sin pretenciones, 30 años edad, desea colocarse en casa particular; sabe hacer toda clase de comidas; dulces, helados; sale a cualquier parte. Tiene referencias. Sabe hacer plaza. Informes: Someruelos número 3. A-3497. O-2

DESEA COLOCARSE una española de Mediana edad, para cocinar y limpiar, si lo desean; tiene buenas referencias, no duerme en la colocación. M-4707. O-2

COCINERO: SE OFRECE para casa particular, se adapta a la situación con referencias de las casas que ha trabajado. M-6877. Pregunten: Gregorio. Si no estoy, deje dirección, para ir en seguida. O-2

DESEA COLOCARSE buena cocinera española, cocina española y criolla, sabe toda clase de repostería, buenas referencias de donde ha trabajado. Informes: M-3430. O-2

SE DESEA COLOCAR muchacha española, para cocinar, no le importa cocinar y limpiar, para corta familia; tiene referencias. F-4541. O-2

COCINERO: BUENA repostería, americana y española, cocina española, criolla, americana y francesa y helados, hombre solo, joven, limpio; inmejorables referencias, español. San José 9. café «Fin de Siglo». M-5563. O-2

DESEA COLOCARSE una española, cocina española y criolla, es repostera, no tiene pretensiones. Para más informes: Telf. M-6877. O-2

SE OFRECE UNA JOVEN española, para cocinar y limpiar a corta familia o para criada de mano, sin pretensiones, sabe su obligación. Telf. M-1622. O-2

DESEA COLOCARSE un buen cocinero y repostero, en casa particular, que sea formal, sabe mucho repostería y muy buena cocina; tiene referencias de lo mejor de La Habana. Informes: Telf. A-5183, de 11 a 12 a. m. O-2

SE DESEA COLOCAR una española, de mediana edad, para cocinar y limpiar; tiene referencias. Telf. U-6915. O-2

SE DESEA COLOCAR una muchacha del país, sin pretensiones, bien sea para cocinar, limpiar u otro servicio, es activa para el trabajo; tiene referencias. Informes: A-7903. O-2

DESEA COLOCARSE cocinero español, madrileño, experto toda clase cocinaa y repostería, sin pretensiones, y referencias de casas conocidas. Teléfono. A-4792. O-2

SE DESEA COLOCAR una señora de cocinera, no duerme en la colocación, para corta familia. Telf. A-5183. O-2

SE OFRECE ESPAÑOLA, sabe cocinar y limpiar; tiene buenas referencias. Informes: X-2260 O2

DESEA COLOCARSE joven española, para cocinar y limpiar; tiene buenas referencias. Informes: F-6121. O-2

SE OFRECE MAESTRO cocinero joven español sin pretensiones, casa particular, hace toda clase comida y repostería; tiene referencias, no le importa salir al campo, sabe plaza. Informan: Someruelos No. 3. A-3497. O2

SE OFRECE COCINERA, repostera, española, duerme en la colocación, sabe hacer toda clase de comidas, también cocina a la francesa; buenas referencias. Telf. A-3343. O-2

O-3 Manejadoras

DESEA COLOCARSE una joven española para manejadora o criada de manos, tiene referencias. Informan: Cristo No. 26 Teléfono M-5498. O3

O-5 Jardineros

UN JARDINERO Y AGRICULTOR, japonés, desea colocarse en casa particular o finca, sabe manejar y componer máquinas. Telf. A-3780 O-5

O-6 Choferes

SE DESEA COLOCAR joven español, para chofer. Tiene buenas referencias. Telf. M-6609. O-6

DESEA COLOCARSE un chofer, lo mismo particular que para camión que de viajes al campo; tiene familias conocidas, que lo garantizan. Telf. F-6131. O-6

CHOFER MUY COMPETENTE, cubano, blanco, 30 años edad, 12 experiencia, conocimiento mecánica, magníficas referencias. sin pretensiones, desea empleo en casa particular. I-4807. O6

CHOFER ESPAÑOL, desea colocarse en casa particular o comercio; tiene muy buenas referencia de las casas que ha trabajado; en la misma, se coloca una criada. Informes: Telf. U-3355. O-6

CHOFER-MECANICO, español, soltero, competente en cualquier marca, buenas referencias; módicas pretensiones. Infórmese: Telf. U-5417. O-6

SE OFRECE CHOFER austriaco, habla bien español, con referencias de dos años en una casa, sabe manejar toda clase de máquinas, conoce bien el tráfico. Telf. A-3343. O-6

CHAUFFEUR ESPAÑOL, joven y práctico, desea colocarse en casa particular o comercial, entiende mecánica: tiene referencias y 12 años práctica: no le importa punto, no tiene pretensiones. Informan: teléfono M-5422. O6

O-8 Lavanderas y Lavanderos

ASIATICO, JOVEN, experto lavandero y planchador, desea colocarse casa particular. Telf. U-7902, Zanja número 45, primer piso. O-8

O-10 Oficinistas

TRABAJOS DE CONTABILIDAD, ajuste de libros, arreglo de cuentas, correspondencia en inglés y español, escritos en máquina, dictados taquigráficos, etc. 2 horas alternas, $10.00 mensuales. Trujillo: I-3803. O-10

O-12 Ofertas-Varias

HOMBRE UTIL, PRACTICO en trabajos de campo y ciudades; centrales azucareros, ganadería, departamentos comerciales, contabilidad y administraciones en general ,ofrece sus servicios y posibilidades de eficiencia. Plenas garantías morales y materiales. Aspiraciones razonables. Hasta podría aportar algún dinero. después de empleado si le conviniera. Sr. Cruz, Chaple 19, Telf. I-1873. O12

SE OFRECE UN MATRIMONIO sin niños, para encargados de un pasaje o casa apartamentos, son entendidos en el giro. Informes: I-7731. O-12

SE OFRECE UN JOVEN español, (2 años en la Universidad), 6 meses Quinta «La Benéfica», para enfermero o criado de personas enfermas, narcóticas o cualquier enfermedad; buenas referencias médicas, conocidas. Agustín. A-3070. O-12

SE OFRECE UN JOVEN para dependiente café u hotel, lo mismo para camarero y experiencia comercial, con buenas garantías y buena presencia. Telf. M-5745. Elpidio. O-12

MATRIMONIO JAPONES, desea colocarse, él jardinero y criado y ella sabe lavar y planchar ropa fina y criada. Informes: Telf. FO-9024. O-12

SE DESEA COLOCAR un matrimonio joven, ella sabe cocinar y él sabe manejar cualquier carro, no importa que haya que ir al campo. Informes: Telf. FO-9084. O-12

DESEA COLOCARSE un muchacho de 14 años, sin pretensiones, es honrado y obediente; tiene familia. Informes: Telf. A-9704. tintorería «Correo Español». O-12

SE OFRECE UNA SEÑORA francesa, de mediana edad, para institutriz, gobernanta o acompañar señora o señorita; tiene muy buenas referencias de familias conocidas. A-3070. O-12

SE COMPRAN

C-1 Casas

COMPRO

Deseo comprar una casa, hasta $3,000 pesos, pagada de contado, en La Habana, Vedado o La Sierra. Dirigirse: F. Balari, Habana 82. C-1

COMPRO CASA $500.00 o $1,000.00, libre de gravamen. Doy en parte pago, máquina; el resto, en alquileres. Informes: Telf. M-8769. C-1

COMPRO CASA SOBRE $10,000.00 en el Vedado, cerca Colegio Religioso, con 4 habitaciones por lo menos. Manrique 127, entre Salud y Reina. Telf. M-9618. C-1

C-5 Muebles y Prendas

A-4559: COMPRO BAULES, muebles finos y corriente, máquinas coser, escribir, nevera, libros ropa hombre enseres, café fonda efectos cirugía, antigüedades, objetos Arte. Pago bien. Rápido. A-4559. C-5

COMPRAMOS JOYAS, monedas antiguas o rotas, de oro o plata, en todas cantidades, pagando el mejor precio. Establecido desde 1,893. Obrapía 105. Telf. A-3650. C-5

COMPRAMOS MUEBLES todas clases, especialmente juegos cuarto, cualquier estilo, pagando bien. Vendemos. Facilidades pago. Cambiamos. Alquilamos, San Rafael 171, entre Oquendo y Marqués González. U-1729. «La Predilecta». C-5

C-7 Automóviles y Accesorios

SI DESEA VENDER su Ford o Chevrolet. Véanos. Venta de contado. Aguiar número 95. M-2270. Antonio Pérez. C-7

C-8 Instrumentos de Música

COMPR UNA PIANOLA

Vieja, rota, aunque no suene, pero baratísima y sin comején, si no es así, no moleste. Avise en seguida. Telf. M-3044. C-8

C-9 Utiles de Oficinas

COMPRAMOS MUEBLES Y MAQUINAS PARA OFICINA

Máquinas escribir, sumar y clcular, Archivos de acero, cajas para documentos, tarjeteros Kardex, mesas de caoba y toda clase útiles para oficinas. «La Nacional». Villegas 93. A-9915. C9

SE VENDEN

V-1 Casas

EN LA SIERRA, CALLE Primera entre 8 y 10, vendo espléndida casa decorada, regia sala, comedor, renacimiento español, living room, lujoso baño, cuatro habitaciones, toda clase de comodidades. Con $2.500.00 de contado solamente. Llaves e informes en la misma. V1

GANGA: LINDO CHALET sito en la Avenida de Los Aliados número 46 Reparto Alturas del Río Almendares, a una cuadra del tranvía, se vende por urgencia. Frente elegante sala, saleta, comedor, pantry, cocina, cuarto de criados y gran cuarto aislado e independiente en el patio con lavabo, jardín al frente y patio atrás. En el segundo piso, cuatro grandes habitaciones dormitorios con moderno baño y una terraza al frente y otra atrás. Garage para una máquina. En la misma informan. V-1

VENTAS DE CASAS

Moderna casa mampostería, cielo raso, portal, sala, 2 habitaciones, baño intercalado, comedor al fondo, patio, Juana Alonso 12 Luyanó, casi esquina Concha, precio: $2,200.

Bonita casa en Santos Suárez, calle Este de la Línea letra A, casi esquina Mendoza, portal, sala, 2 habitaciones, baño, cocina, patio, toda decorada, (pregunten: Sr. Tacón), Precio: $1,200

Pasaje moderno, decorado, con 4 casitas, cada casita, sala, habitación, baño, cocina, patio, situación Este de la línea y Mendoza, Santos Suárez (preguntar: Sr. Tacón). Precio: $1,400. Alberto Cuervo, Obispo 59, altos. M-1537.

AHORA O NUNCA

Gran casa, jardín, garage, todas comodidades. Costó $28,000 la doy en $7,500. Otra linda, 2 plantas, costó $16,000 la doy $4,500 inmediata Infanta. Otra, 2 plantas, inmediata Galiano en $7,000. Otra, inmediata Reina 9x34, 2 plantas en $10.000. Esquina moderna inmediata a Galiano: $12,000. Más informes: Sr. Muñiz, Rayo 2 y San Rafael. Telf. M-1694, de 8½ a 10. V1

VEDADO

Calle 17, espléndida casa de 2 plantas, moderna, cantería, muy espaciosa. Se vende como ganga, dando facilidades para el gago, o se cambia por finca rústica. Informes: G. del Monte, Habana 82. Telf. A-2474. V-1

VEDADO

En Línea, espaciosa casa, 7 cuartos, 2 baños, mucho terreno, jardines. Facilidades pago. Informes: G. del Monte, Habana 82. Telf. A-2474. V-1

SE VENDE, VEDADO, B. parte alta, casa, 669 met., 2 plantas, 6 habitaciones, 2 baños, garage 2 máquinas, esquina. Mr. Beers, O-Reilly 9 y medio, Havana. V-1

SE VENDE LA CASA Buenaventura 39, entre Milagros y Santa Catalina, portal, sala, 3 cuartos, comedor y servicios, buen patio con frutales. Total: 300 metros terreno. Dueño: Muralla 78. V-1

SE VENDE CASA para renta. Marqués González número 84, detrás del Nuevo Frontón. 48 habitaciones, agua corriente, 9 baños, cielo raso, instalaciones modernas. También se cambia por solar o casa en el Vedado. Véala y se convencerá. Informes: Neptuno número 161. Sr. López. No corredores. V-1

VENDO $2.200

Moderna casa mampostería, decorada. portal, sala, 2 habitaciones, baño intercalado. comedor al fondo, cocina, patio Juana Alonso 12, casi llegando a la Calzada de Concha. Alberto Cuervo Obispo 59 altos. M-1537. V1

SE VENDEN DIRECTAMENTE del dueño al comprador, casitas de ladrillo, modernas, en Washington 40, Cerro, sin gravámenes, a $950.00, moneda oficial. Informes: Daoiz 24. Cerro. V-1

VENDESE CASA FRESCA, bonita y saludable, Reparto Alturas Almendares, Avenida Los Aliados 46, recientemente fabricada. Costo 13 mil pesos. Se da urgencia. Ganga. Primera oferta razonable. Pérez. Informes, la misma. V-1

GANGA, CERRO, CASA EN $2,750

Se vende, en la calle Churruca No. 17, letra A, entre Pezuela y Santa Teresa; con portal, sala, comedor, tres habitaciones, baño, cocina y patio. De entrada $1,000, el resto con facilidades de pago. Puede verse a cualquier hora. Informes. señora de Delgado, teléfono I-5828. V1

GANGA, CERRO, CASA EN $2,000

Se vende, en la calle Churruca No. 17, entre Pezuela y Santa Teresa; con portal, sala, dos habitaciones, baño, cocina y patio. De entrada Z750, el resto con facilidades de pago. Informes: señora de Delgado, teléfono I-5828. V1

GANGA, CERRO, ACCESORIA EN $750

Se vende, en la calle Churruca, al lado del No. 17, entre Pezuela y Santa Teresa. accesoria con baño, cocina y patio. De entrada: $300, resto con facilidades de pago. Informa: señora de Delgado, teléfono I-5828. V1

GANGA, CERRO, CASA EN $2,500

Se vende, en la calle Churruca No. 17 letra B. entre Pezuela y Santa Teresa; con portal, sala, comedor, dos habitaciones, baño, cocina y patio. De entrada $1,00, el resto con facilidades de pago. Puede verse a cualquier hora, Informes: señora de Delgado, teléfono I-5828. V1

V-2 Solares

SE VENDE: SETEINHART y Robau, lo mejor del Reparto Buen Retiro, dos solares con 31.25 x 44.81. Total: 1,400 varas, a $2.25, vara. Dueño: 12 esquina Avenida 6, Ampliación Almendares. FO-2928. V-2

ESQUINA, VEDADO, A $3.75 VARA

Se vende, en la calle Catorce, esquina a Diecinueve, acera de la sombra, con 26 varas de frente a la calle 19 por 30 de fondo por la calle 14. La única esquina que falta por fabricar. Informes: teléfonos: M-7070 y M-7058. V2

REGALO, A. DE ALMENDARES, A 90 CENTAVOS VARA

Se vende solar en la Avenida Segunda, casi esquina a la calle Trece, del reparto Ampliación de Almendares, a media cuadra del parque de la Fuente Luminosa, de doce varas de frente por cincuenta y ocho de fondo. Informes: Teléfonos M-7070 y M-7058. V2

CALZADA, SOMBRA, ALTURAS ALMENDARES, A $4 VARA

Se vende parcela de veinte varas de frente por cincuenta de fondo, en Calzada de Columbia entre Avenida de Bélgica y América; punto alto, entre dos residencias recién construídas y con magníficas vías de comunicación. Informes: teléfonos M-7070 y M-7058. V2

CALZADA, SOMBRA, ALTURAS ALMENDARES, A $4.25 VARA

Se vende parcela de dieciséis varas de frente por treinta de fondo, en Calzada de Columbia entre Avenidas de Bélgica y América; punto alto, entre dos residencias recién construídas y con magníficas vías de comunicación. Informes: teléfonos M-7070 y M-7058. V2

VENDO UN SOLAR, con 8 habitaciones; una nave, con todos servicios, 330 varas, 15 x 22 de fondo, en $700.00 Es ganga. San Gabriel número 10, Cerro, de 10 a 6. V-2

V-3. Fincas Rústicas.

FINCA 300 CABALLERIAS

Vendo una de las mejores fincas de la prov. de P. del Río compuesta de 300 caballerías completamente cercada. Haca 4 años se invirtieron en esta Finca 10,000 pesos para ponerla en producción. Más informes: N. Nonell, Cuba 25, altos. Valor 17,000 pesos. V3

FINCA RUSTICA

A la salida de Arroyo Arenas y frente a Bustamante. Se alquila la quinta de recreo «Villa Esperanza». También se vende. V-3

V-4 Establecimientos

VENDO BODEGUITA criolla, la mejor esquina del barrio, Colón, 400 pesos. Dol facilidad de pago. Está ideal, para trabajarla en gran escala. Monte y Someruelos, café Cuenya. V-4

VENDO UNA BODEGA. La mejor de Almendares. Buen contrato. Vista hace fe. Buena cantina. $40.00 de cajón. La doy barata. Véame: Calle B. y 18, Telf. FO-1097. Reyes. V-4

VENDO LA MEJOR BODEGA

De La Habana, por su barrio, sola en esquina, sin competencia. Su dueño está enfermo y la regala. También cambio por una casa, y se dá vuelto, si la casa lo vale. Más informes: Neptuno 28, café, dueño. V-4

POR DESAVENENCIAS de socios, cedemos el comedor, por menos de lo que valen los muebles, de la acreditada casa, Monte número 5, altos. V-4

SE VENDE

O se admite un socio para un café con billares, que tenga $400.00 o $500.00. Informes: Federico Peraza, café «Los Alpes», Reina y Rayo. V-4

SE VENDE EL CAFE situado en San Rafael esquina a San Nicolás. Para informes: Telf X-2457, Sr. Quirch. V4

V-5 Muebles y Prendas

TODOS MIS MUEBLES, juego cuarto moderno, costó $150.00, $22.00; sala, $20.00; piano, $17.00; radio Voz de Oro, último tipo, $45.00; ortofónica mueble, Victor, $8.00. Indio 5. A-2826. V-5

POR LA TERCERA de su valor, vendo sala, recibidor, comedor, cuarto, tres cuerpos y mesa-teléfono. Concordia 31, altos, esquina a San Nicolás. V-5

POR EMBARCAR. TODOS los muebles Juego cuarto, 3 cuerpos con chiffonier $45.00, el más chico $28.00, sala $20.00, comedor, nevera, como quiera. Indjo 5 A-2826. V5

SE VENDE MOBILIARIO completo de casa. Industria 17, bajos. V-5

«UNA CASA COMPLETA» de muebles y lámparas, $10.00 mensuales; un juego cuarto; juego comedor; juego sala. nevera. 3 lámparas, 2 sillones, portal. 1 cama niño, 1 fiambrera. Todo $10.00, mensuales, libre conducción. Ventas a plazos, a toda la isla. 'La Comercial». Neptuno 159. V5

JUEGO CUARTO CAOBA, moderno, completamente nuevo, coqueta. lunas al aire, cama bajita, $22.00; nevera botellón, $10.00; sillones, par $2.50; sillas: mesa comedor $8.00. Indio 5. A-2826. V-5

URGE VENDER juego cuarto moderno $30.00; otro, 3 cuerpos, caoba, $38.00, flamantes lunas, barniz; recibidor, Arte Moderno, $30.00. máquina 'Singer»; nevera botellón A-5704. Jesús del Monte 27, altos. V5

MUEBLES DE LUJO y c[illegible]tes en todos estilos, especialmente Arte nuevo. Fabricamos rápidamente los que usted elija y liquidamos todas las existencias, así como joyería, relojería, lámparas, etc., al contado y a plazos con las mensualidades que le convenga. Tenemos compradores para sus muebles, en cambio por los nuestros. Le alquilamos los que necesite, dándole opción a comprarlos, rebajando la mitad de lo que haya pagado. La Casa Ruisánchez (que anuncia la verdad), Angeles 13, esquina a Estrella, (del 25 al 31. Telf. A-2024.

GANGA: VENDO A PRECIO de situación, juego cuarto, diez piezas, recibidor, seis piezas, caoba macizo, modernos, Concordia 200-B., segundo piso. Sra. Torres. V-5

UNA CASA COMPLETA, $15.00 mensuales, juego sala, comedor, cuarto, nevera, 3 lámparas, mesa-teléfono, 2 sillones-portal, 1 cama hierro, 1 fiambrera, 1 sombrerera y 1 mesa-escritorio. Todo. $15.00 mensuales, libre conducción. Ventas a plazos a toda la Isla. «La Especial», Neptuno 159. V5

V-6 Maquinarias

SE VENDE UN JUEGO de máquinas para la fabricación de toda clase de pastas para sopa, en perfecto estado. Consta de dos prensas, un plato y una revolvedora, con sus correspondientes moldes, que pueden hacer 20 sacos de harina en las ocho horas. Puede verse a todas horas. Concha número 3-J., Fábrica de Fideos. Telf. X-2645. V-6

V-7. Automóviles y Accesorios

SE VENDE UN FORD completamente nuevo. Se da muy barato. Se puede ver en el garage Cano, San José 174. Su dueño: Telf. FO-7279. V-7

SE VENDE FORD CERRADO, 2 puertas, del 29, acabado pintar y mecánicamente nuevo. Se da barato. Véalo en 23 y J., Vedado, colchonería.

GRAN TALLER DE CHAPISTERIA

Reparación en general de radiadores, pintura «Duco», soldadura autógena, de Enrique Padilla Infanta 5, entre Jovellar y San Lázaro. Telf. U-7267. Esta casa pinta con «Duco» todas las reparaciones de los trabajos de chapistería, con precios muy reducidos y con toda garantía, en las reparaciones generales. Mi interés es que sea usted cliente para siempre. V-7

V-8. Instrumentos de Música.

PIANO ALEMAN, cuerdas cruzadas, con barniz, techo, banqueta nueva, $20.00; elegante ortofónica, de lujoso mueble, muchos discos, Victor, $8.00 radio Voz de Oro, $45.00. Indio 5. A-2826. V-8

REGIA PIANOLA EN $50.00

La vende familia que embarca urgente. Lindas voces, (sin comején), completamente nueva, excelente marca; un gran rollero. Muchos rollos y banqueta. Escobar 254, bajos. V-8

VENDO MAGNIFICO radio R. C. A., grandes voces, alcance, $15.00; ortofónica, elegante gabinete, último tipo, $10.00. Todos los muebles de la casa. A-5704, Jesús del Monte 27, altos, Esquina Tejas. V-8

POR NECESITAR EL LOCAL y solo por este mes, realizamos enorme cantidad de pianos, de las mejores marcas y absoluta garantía, a precios reducidos, por proceder de empeños. Vendemos a plazos. Alquilamos y cambiamos. «La Predilecta», San Rafael y Oquendo. V-8

PIANOS: ANTES de comprarlos pase por Reina 57, bajos, son de familias particulares, los liquidan a como quiera. ¡Asómbrese, vea ésto! Pregunten por el profesor Arteche. V-8

AFINE SU PIANO, pianola, por $2.00. Absoluta garantía. Virgilio Fernández, procedente de grandes fábricas europeas. Taller de reparaciones de pianos y autopianos, Zulueta 36 y medio. M-3040. V-8

V-9 Utiles de Oficinas

Equipos de OFICINA

Archivos (Cajas Seguridad Kardex, mimiógrafos, adresografos, satélites, burós, giratorias y otros útiles oficina. Se venden a primera oferta. Compostela 53, cerca Obispo, A-7744. V9

BUROS Y ARCHIVOS

Máquinas de escribir, $5.00, libreros, sumadoras, calculadoras, mimeógrafos, mesas de todos tamaños. No reparo precio. Véalos, Villegas 6. A-8054 V-9

GRANDES GANGAS EN MUEBLES DE OFICINAS

Vendemos a precios casi regalados, Archivos, cajas acero para documentos mesas caoba, sillas giratorias, Seccionales acero, Tarjeteros Kardex, máquinas escribir, sumar y calcular. 'La Nacional». Villega 93, A-9915.

V-12 Objetos-Varios

VENDO 1 CAJA DE caudales de 2 combinaciones, Mosler, último tipo. 1 báscula de 1,000, libras. Pregunte en la bodega Beltrán y Güines, Alvarez. V12

SE VENDEN TABLAS de armatostes, mármoles y otros objetos. Todo muy barato. También automóvil 20-40 Packard, en buen estado y también propio para camión, Santa Catalina y Bruno Zayas, Reaprto Mendoza, Víbora. V-12

OPORTUNIDAD: MARCOS para retratos, diplomas, títulos, oleos, gobelinos, anuncios. Somos importadores. No compre sin ver nuestros artículos y calidad. Precio sin competencia. Casa Martorell, Barcelona 18. A-3336. V-12

SE VENDEN 4,000 PLANCHAS de zinc, de uso, de 6 y 7 pies, para techos y cercas especiales para fincas. Precio de cercas: $0.14, $0.18, de techo: $0.25 y $0.35. Cadiz 50, próximo Infanta. V-12

SE VENDEN: PRIMERA oferta, 6,000 planchas de zinc de uso 6 y 7 pies, a $12 y 18 centavos cada una. Avenida Carlos III, pasado el paradero.

PARA EL HOGAR

PH-6 Interés para el Hogar

¿QUIERE USTED AHORRA dinero? Compre carbón vegetal «Hatuey», magnífica calidad, Yana y Júcaro, $1.25 saco grande, de azúcar, sin cisco. M-3430. Tortas, $0.25, el ciento.

PH-2 Reparaciones de Muebles

POR UNA PEQUEÑA cantidad le barnizamos, esmaltamos o laqueamos sus muebles, teniendo especialidad en juegos de portal, en combinación son sus toldos, neveras y puertas de calle. Se hacen trabajos a domicilio. Llame al Teléf. F-4703, Par-

SU NEVERA DE USO se la dejamos nueva. Esmaltamos, arreglamos y reformamos su nevera por expertos operarios en los talleres de Angeles 19. Teléfono M-1931 PH3

PARA LAS DAMAS

PD-6 Interés para las Damas

CLINICA DE FAJAS

No bote su faja vieja, arreglámoslas, poco dinero, Modificaciones. Hacemos su medida cualquier modelo. Baratísimo. Especiales para Colon. Vientre péndulo. Operados. Tubulares desde $2.00. Mercedes, Experta fajista, Neptuno 147, esquina a Escobar. Lado farmacia. U-1178.

MADAME KUZMA Ex-modelista de las principales casas París y Viena. CREADORA en sombreros finos, transforma toda clase sombreros, modelados en su cabeza, desde $1.00. Trayendo cascos nuevos, cobra por trabajo $1.00. San Rafael y San Nicolás, (altos). PD-6

GIROS Y LETRAS

CAJAS RESERVADAS

Las tenemos en nuestras bóvedas, construídas con todos los adelantos modernos y las alquilamos para guardar valores de los interesados. En esta oficina daremos todos los detalles que se deseen.

N. GELATS Y COMPAÑIA

106 Aguiar 108 esq. a Amargura. G-y-L.

DINERO E HIPOTECAS

Se Toma

INTERESA $1,500.00 al 10 por ciento, con primera hipoteca de dos casas y local con establecimiento, formando esquina, bien situados Buena construcción y renta. Sr. Rubio. M-6513. ZST

Z-S-O. Se Ofrece

BANCO ASTURIANO: Compro Libretas, Bonos, Acciones, Bonos Mercado Unico, Bonos Centro Gallego, Bonos y Ascciones de todas las Compañías, Compostela 111, Manuel Piñol. Z-S-O.

PRESTAMOS CANTIDADES hasta $300, con garantía de alquileres de casas, no hipotecadas. Departamento 313, Banco Nueva Escocia. M-9486. ZSO

DINERO

No pierda tiempo. Cuando necesite tomar dinero en hipoteca o pagaré, vea a Fernández Alvarez, San Ignacio 50. Telf. A-4432, de 2 a 4. Operaciones rápidas y absoluta reserva. Z-S-O.

PRESTAMOS E HIPOTECAS

A empleados y propietarios, desde $25.00 a $150 00, devolver seis meses. Hipotecas, cualquier cantidad, desde 7 por ciento interés. Resolución rápida Compañía Comercial «La Mercantil», S. A. Habana 72. M-6668. Z-S-O

DINERO para empleados, comerciantes, industriales, propietarios. Trato directo. Diga su garantía, resuelvo en 24 horas. Departamento 313, Banco Nueva Escocia. M.-9486. Z-SO

ANUNCIESE EN EL DIARIO DE LA MARINA

DINERO E HIPOTECAS

Z-S-O. Se Ofrece

TENGA PRESENTE: Para cualquier necesidad, puedo tomar de $50.00 a $300.00, con firma pagaré y dos fiadores. Compañía de Préstamos, Amargura 56. A-6538. Z-S-O.

PRESTAMOS

Dinero en todas cantidades, con garantía de fiadores, propietarios y comerciantes.

COMPAÑIA DE PRESTAMOS E HIPOTECAS

Monte 18, altos, casi esq. a Aguila. Telf. A-8352. Z-S-O.

Dinero en HIPOTECA

En todas cantidades, al tipo más bajo en plaza. Con la mayor reserva y prontitud.

MIGUEL F. MARQUEZ Empedrado No. 16, altos, esquina a Cuba.

ENSEÑANZAS

E-1 Academias

PROFESORA AMERICANA, mucha experiencia en las Escuelas Públicas de los Estados Unidos, da clases de Instrucción general, en casa o fuera. Miss. H. O-Reilly 102. E-1

ACADEMIA PEDAGOGICA. Director: Dr. A. M. Aguayo. El primero de Octubre, se abrirá nuevamente esta Academia, con un nuevo plan de estudios. $1.00 cada curso. Pídanse informes: Línea 17, Vedado. E-1

¡3 CLASES $5.00!

Aprovéchese de esta asombrosa oferta, estudiando cómodamente por correspondencia, nuestros famosos cursos: Ortografía, Mecanografía, Gramática, Aritmética, Contabilidad, Organización. Enseñanza absolutamente garantizada. Otorgamos título. Millares alumnos satisfechos. Solicite ahora amplios informes gratuitos. Academia «Mercurio». Dragones 42, Habana. E-1

E-2 Colegios

INSTITUTO NACIONAL

De anormales. Fundación Segura, Josefina 6, media cuadra Calzada de La Víbora. Educación y enseñanza, niños y niñas débiles mentales, asténicos, inestables, insuficientes glandulares, rebeldes, retrasados, pedagógicos u otra psicopatía. Residencia ideal para pupilos. Lo más altos de La Víbora. Precio situación. Sección de sordos-mudos, hasta reintegrarlos a la palabra. Director-Profesor: Eduardo Segura, fundador de estas enseñanzas en Cuba. Titular del Instituto Anormales de Madrid. Ayudado personal especializado. Apresúrese a conseguir plaza a alumnos. X-3654 A quien interese, servicio de máquina a externos. Visítenos a todas horas. E2

CUBAN AMERICAN COLLEGE

Enseñanza Elemental y Superior. Inglés, Preparatoria, Comercio, Profesores competentes. Pensiones reducidas. Servicios de ómnibus. Comenzó el curso. La matrícula queda abierta. Zulueta 36 y medio. Telf. A-2755.

E-5 Profesores

INGLES, PROFESOR americano, graduado con títulos de dos Universidades. Método más prácticos, rápidos, modernos. Precio especial este mes. Campanario 57, altos. M-8421. Duncan Thomas. E-5

PROFESOR DE INGLES de Londres, Inglaterra, con experiencia. Tiene horas disponibles, para clases colectivas e individuales. Telf. F-3379. También prepara para el Bachillerato. H. No. 184, ntre 21 y 23. Alice Abrey. E-5

COMPETENTE PROFESORA de idiomas y de Instrucción general, con muchos años de práctica en Nueva York y Cuba, se ofrece para dar clases en Colegios y a domicilio. Tiene excelentes recomendaciones. Dirigirse a Catalina de Varona, Calzada del Cerro número 581. E-5

INGLES

Enseñado profesora americana. Sorprendentes resultados pocas semanas. El discípulo leerá, escribirá y hablará inglés, en breve tiempo. Lecciones a domicilio, también. Miss Kappan, «Gran Hotel», Teniente Rey y Zulueta .M-9896. E-5

PROFESORA CON titular. Sistema Parrilla y academia, hace por figurín toda clase trabajos, confecciona da clases todas horas, enseñanza rápida. Precios situación. Neptuno 24, frente cine «Encanto». A-5974. E-5

PROFESORAS TITULARES, ofrecen servicios a colegios, domicilios. Precios módicos. Inglés, Taquigrafía Pitman, Pintura, Piano, Primera y Segunda Enseñanza, Mecanografía y Labores. F-3493. También hay una mecanógrafa. E-5

PROFESORA: TAQUIGRAFIA, Mecanografía, da clases en su casa y a domicilio. F-5573. E5

PROFESORA FRANCESA experimentada en su enseñanza, ofrece sus servicios, sistema fácil, rápida conversación en tres meses por su método, U-8004. Concordia 200-A, primer piso B, esquina a Infanta. ES

DE INTERES GENERAL

¡INQUILINO!
LE PROPORCIONAMOS LA CASA QUE UD. BUSCA.
ARRENDAMIENTO Y ADMINISTRACION DE CASAS
CENTRO DE ADMINISTRACION DE BIENES
REAL ESTATE
DIRECTOR: LEYTE-VIDAL
¡PROPIETARIO!
LE BUSCAMOS INQUILINO
LLAME AL TELEFONO M-2222
CONSULADO ESQ. A SAN RAFAEL

UN LLAVERO CON 7 llaves. A la persona que lo haya encontrado se le ruega lo entregue en la administración de este DIARIO. Se le gratificará. IG

LA INTERNACIONAL. M-2579. Servicio diario, I-5620, diario y nocturno. Ordenes para toda clase servicio y trabajos, arrendamientos de casas etc. Servicio rápido. Progreso 23, entre Monserrate y Villegas.

POR GRATITUD: SI PADECE usted del estómago, hígado, vesícula o intestinos, pregúnteme y le diré gratis el nombre del maravilloso remedio que a mí me curó en poco tiempo, después de haber estado padeciendo terriblemente durante ocho años. Escriba a Joyería «Marzo». Apartado 1211, Habana. Nada le va costar. Nada admito, abosolutamente. Cumplo un deber de gratitud y nada más. I-G.

M. CASTILLA Delineante. Planos y proyecto en toda la Isla. Especialidad en trabajos topográficos y mecánicos. Precios reducidos. Obrapía 22. Teléfono :A-1419 Habana. I-G

HERNIAS

Aplicaciones ortopédicas de Retentor. La faja que cura la hernia. Retiene más y mejor que ningún braguero. Precios módicos. Garantía. Asistencia profesional. Consultorio de Ortopedia. Director: F. Carrasco. Enfermero graduado. Ortopédico, Neptuno No. 147. U-1178. IG

I.E.C.D. 2016

Septiembre, 19 de 1932 DIARIO DE LA MARINA Ejemplar, 5 Centavos

A TRAVES DE LA VIDA

Por HECTOR DE SAAVEDRA

EL CENTENARIO

Los lectores harán un gesto, no muy amable, al ver el título. ¡Cómo! —exclamarán—¿Usted también?

¡Qué le vamos a hacer! Muchas cosas se soportan casi sin la esperanza de que no concluirán jamás. ¿Qué más dá que insistamos aun en que el DIARIO ha cumplido cien años?

Parece cosa baladí eso de celebrar una gracia que no tiene mérito alguno. Los años pasan, sin esfuerzo para nadie, y quieras que nó el periódico habría de cumplir un siglo, y luego dos y así eternamente.

Pero no es ese el espíritu de esta celebración cuyo significado es algo más que un cúmulo de años. Lo importante, sorprendente y fenomenal, consiste en que una obra humana, entre nosotros los convulsivos, perdure más allá del espacio de una mañana, que es el tiempo que el poeta dió de vida a las flores.

Hay que mirar en torno. Ni las tiendas de comercio que se acrecientan y se consolidan a medida que envejecen, han podido subsistir entre nosotros. ¿Qué más? La República que costó tanto trabajo conseguir ¿es un secreto para alguien que en un tercio de siglo ha estado tres o cuatro veces «al borde de la piragua»? ¿Quién que no sea el que esté pegado al presupuesto puede asegurar que se celebrara el centenario de la independencia?

No es, pues—repito—una simpleza esta celebración que se puede comparar al barco que llega al puerto después de haberle cogido un ciclón de las Antillas.

Por eso, yo que vivo bastante retraído, fuí de los primeros en constituirme el día de la efemérides en la casa del DIARIO, a cuya servidumbre estoy adscrito, para recibir las felicitaciones (?) por mi vieja edad y ver cómo entiende la gente esto de los cien años, porque algunos lo toman como esas bodas simbólicas de algún metal, que indica el tiempo que dos cónyuges han estado uncidos al mismo yugo

La recepción—llamémosla así por más propia y diplomática— resultó muy bien, y no voy a repetir las notas del cronista que dió cuenta de ella. Estas de ahora son notas personales, muy mías y que me sirven para el criterio a que debo ajustarme, luego, en mi tarea cotidiana.

—¡Qué bien le encuentro!— me dijo un señor cuya cara había olvidado y también su nombre—¿cómo se las arregla para conservarse tan joven?

—Ahí... tirando—respondo yo sin saber qué decir.

—Porque, ¡mire usted que esto es bien viejo!

No hay tal cosa. El edificio del DIARIO es moderno y en el interior el moblaje es de flamante caoba, pero el individuo cree de buena fe que todos tenemos un siglo de fabricados.

Otro amigo se acerca a mí, cuando departía con el Director para expresarle mi admiración por aquel **Noticiero y Lucero de la Habana,** mucho más interesante y mejor presentado tipográficamente que algunos periódicos de la actualidad, y me dice, probablemente en broma:

—Nadie diría que ustedes tienen cien años.

—Pues mire—respondí yo—si usted se agrega pasamos del siglo.

Lo curioso es que casi toda la gente del DIARIO es joven y nueva. Los viejos se han ido a mejor vida y apenas quedan antiguos redactores. Es la evolución natural de la vida y las ideas. Más fieles han sido muchos suscriptores que no han abandonado «su periódico» a pesar de las «evoluciones» y del tiempo transcurrido.

De todos modos aunque para los juveniles años no tenga esta celebración más sentimiento que el que hubiese producido una reforma de prosperidad y de progreso, es para muchas almas una nota de ternura que algunos no comprenden. El pasado tiene un encanto en el que palpita un gran amor, porque va unido a él todo el esfuerzo de nuestras labores, el cariño a los que compartieron nuestras esperanzas y la tranquilidad de la obra realizada que es la porción más considerable de la dicha.

NO HAN PODIDO SER DOMINADOS AUN LOS INCENDIOS DE BOSQUES

VENTURA, California, septiembre 18.—US.—Entrando en el décimo día de horrible destrucción, el incendio de los bosques nacionales de Santa Bárbara se está propagado en dirección al manantial Gibraltar que surte de aguas a la ciudad de Santa Bárbara.

Aunque algo abatidos, los vientos continúan alimentando las llamas.

Santa Paula, Fillmore y Ojai, que estaban amenazados ayer, se encuentran ya fuera de todo peligro.

Cerca de 1.500 hombres trabajan activamente para localizar el incendio

Los Estados Unidos recomiendan el desarme hasta el nivel de Alemania

Existe la seguridad de que la conferencia del desarme está llamada al más completo fracaso si a la misma no asiste Alemania

En tanto que Alemania insiste en obtener igualdad jurídica, en Francia ha causado grata impresión la declaración inglesa que no permite que Alemania se arme violando el Tratado

WASHINGTON, Septiembre 18 US La Conferencia de armamentos de Ginebra está llamada al más completo fracaso como resultado de la negativa de Francia y de la Gran Bretaña a acceder a las demandas que hizo recientemente Alemania al objeto de que se le reconociera la igualdad jurídica, en opinión de los altos funcionarios del departamento de Estado.

Se abrigan serias dudas respecto a si la delegación americana tomará parte en las deliberaciones de la conferencia cuando esta reanude sus sesiones después de las elecciones presidenciales de noviembre.

Se indica que la administración de Hoover ha apoyado a Francia e Inglaterra en su negativa a permitir que Alemania vuelva a ser una fuerte potencia militar y naval. Los Estados Unidos han recomendado que las potencias deben reducir sus armamentos con el fin de igualarse a Alemania en vez de permitir que Alemania se arme para igualarse a las potencias europeas.

Los funcionarios dicen que es creencia del Presidente, expuesta en distintas conferencias con los diplomáticos europeos, que cualquier intento por parte de Alemania para armarse impondría nuevas cargas a los contribuyentes y haría imposible que los países de Europa pagasen sus deudas de guerra y demás obligaciones.

Al mismo tiempo se anuncia que Francia continua insistiendo todavía en alguna forma de seguridad mediante un pacto con este país. Agregan que no creen que Francia reduzca sus armamentos una tercera parte, como anunció el primer ministro Herriot, a menos de que obtenga seguridades de la Gran Bretaña y de los Estados Unidos de que mantendrán a Alemania en una posición de inferioridad militar.

La política está jugando un importante papel en la situación, según se tiene entendido. Declárase que la administración de Hoover está deseosa de obtener algunas seguridades de reducción en los armamentos como motivo para la campaña electoral al mismo tiempo que para aplacar al senador Borah de Idaho, presidente de la Comisión de Relaciones del Senado, que ha sido uno de los más decididos defensores de la necesidad de la reducción en el desarme por parte de las naciones deudoras de Europa, si quieren, como compensación la revisión de las deudas.

Las opiniones de los congresistas están divididas con respecto a las declaraciones británicas.

El senador Fletcher de Florida, dijo:

«Creo que la posición inglesa es sana. Ha sido un error por parte de Alemania inyectar la igualdad de armamentos en la conferencia. No cabe duda que lo hizo a causa del movimiento de Hitler y está destinada a hacer frente a situaciones puramente locales, por así decir. Creo que tendrá un mal efecto, pero que no afectará a la conferencia del desarme».

El senador Brookhart, de Iowa, ha manifestado:

«Creo que Alemania tiene razón. La igualdad debe concederse, sin embargo, reduciendo los armamentos de los demás países al nivel de los alemanes. El tratado de Versalles estípula la igualdad de armamentos. Las naciones aliadas no han cumplido el tratado».

SATISFACE A FRANCIA LA NOTA DEL ESTADO BRITANICO

PARIS, septiembre 18 US.—En los círculos franceses se señalaba esta noche que la nota del departamento de Estado británica, dada hoy a la publicidad, no rechaza categóricamente el principio en que basa Alemania sus reclamaciones de igualdad jurídica, considerándose como una omisión de suma importancia.

Los centros franceses se muestran complacidos con las distintas partes de la declaración ministerial en que la Gran Bretaña se niega a permitir un aumento de los armamentos alemanes e insiste en que Berlín no tiene derecho por sí, a descartar las obligaciones del tratado de Versalles.

Esas porciones de la declaración inglesa se ajustan de tal manera a los puntos de vista, que han causado verdadera sorpresa en la opinión pública. Ahora bien, se cree que Inglaterra no ha entrado muy de lleno en el espíritu de la nueva entente cordiale anglo-francesa.

Créese que la Gran Bretaña se dispone a jugar su papel tradicional de »hombre bueno» entre Francia y Alemania, y se teme que cuando el primer ministro Herriot y el ministro de la Guerra Paul Boncour vayan a Ginebra el martes se encuentren con un hueso duro de roer.

Mientras tanto, las declaraciones de Herriot acerca de su inclinación a reducir los armamentos de Francia en una tercera parte, se resumen en una nota dada por la Comisión de Relaciones de la Cámara que dice:

«La proposición de Hover fué recibida por Francia en Ginebra con simpatía y fué estudiada objetivamente, mientras otras naciones y potencias la aclamaban con entusiasmo que pronto degeneró en abandono.

«Las relaciones de Francia con los Estados Unidos se han intimado mucho».

En los centros gubernamentales no se ocultó la sorpresa que les ha causado la nota dada hoy a la prensa por el gobierno inglés, copia de la cual se ha entregado al ministro de Estado alemán Von Neurath por el Embajador británico en Berlín.

ALEMANIA PERSISTIRA EN OBTENER LA IGUALDAD JURIDICA

BERLIN, septiembre 18 US.—Ni siquiera la oposición de los Estados Unidos y de Francia detendrá a Alemania en su determinación de acabar con las clásulas militares del tratado de Versalles, según dijo esta noche un alto funcionario del gobierno.

Los centros oficiales están altamente sorprendidos con el tono de las declaraciones británicas, copia de las cuales entregó al ministro de Estado Von Neurath, el Embajador inglés.

El funcionario a quien entrevistamos, que se halla afecto al ministerio de Defensa, dijo que Alemania no aceptará ningún compromiso y que se armará aunque se la amenace con una intervención armada por parte de Francia.

Intimó que considera que la declaración británica de hoy no es más que un esfuerzo por parte de la Gran Bretaña con el fin de obligar a Alemania a que concurra a la reanudación de las deliberaciones del desarme. Alemania notificó el martes de la semana pasada a las potencias que no asistirá a las negociaciones del desarme hasta que se le conceda la igualdad jurídica, dijo el funcionario.

«Nada cambiará la actitud de Alemania», dijo. «Nosotros hemos resuelto recuperar la igualdad en armamentos y no nos separaremos de la línea recta establecida en nuestras demandas.

«No nos importa que Francia ocupe Rhinlandia. No nos importa que Inglaterra tome las medidas que se le antoje. Nada nos importa nada. Continuaremos serenos, esperando tranquilamente los próximos acontecimientos. No creo que el comunicado británico sea la última palabra sobre el asunto».

«Der Montag», la edición vespertina del órgano nacionalista «Lokal Anzeiger», dice:

«La declaración británica aspira a salvar la conferencia del desarme y a inducir a Alemania a que participe en ella. Debe hacerse constar con la mayor claridad que un compromiso, tal como el que indica Inglaterra no es aceptable para Alemania. Ahora menos que nunca puede participar Alemania en las nuevas negociaciones del desarme.

«La oferta británica de igualdad bajo la presunción de que Alemania no se arma no significa soberanía militar. Los argumentos jurídicos del comunicado inglés no son más que leguleyismo y pedantería.

«El excanciller Bruening abandonó desgraciadamente plantear la cuestión de la igualdad jurídica como el primer punto de la conferencia del desarme, pero los errores de febrero deben repararse doblemente.

«El mundo no debe olvidar el hecho de que el Canciller Von Papen está luchando por la existencia de Alemania. El discurso de Herriot así como la declaración inglesa convencen al pueblo alemán de ese hecho. El enemigo de la nación alemana está fuera de sus fronteras».

El democrático «Montag Post», dice:

«Inglaterra busca un compromiso para salvar la conferencia del desarme, cuyas perspectivas son malas si Alemania no asiste».

El doctor Julius Curtius, ex ministro de Estado de Alemania llegó a Estados Unidos para dar algunas conferencias

El doctor Julius Curtius, exministro de Estado alemán, y su esposa, que llegaron recientemente a los Estados Unidos, donde el exministro dará varias conferencias. En vista de la honda perturbación política que existe en su patria, el doctor Curtis se negó a hacer predicciones acerca del futuro de Alemania.

Alemania recibe un palmetazo inglés, por conducto de John Simón, el cual califica de imprudente e inoportuna la demanda

Dice que la cuestión del desarme alemán debe tratarse en amistosas negociaciones, en forma que no signifique olvido de los tratados ni aumento de la suma total de fuerza armada

LONDRES, septiembre 18.—US.—La Gran Bretaña ha rechazado sumariamente las demandas alemanas para la igualdad de armamentos por considerarla «imprudente e inoportuna» así como «la amenaza de obstáculos a la conferencia del desarme».

Esta ha sido la actitud anunciada esta tarde por el ministerio de Estado británico, poniéndose al lado de Francia en tan importante cuestión. Al mismo tiempo Inglaterra trata de «promover el apaciguamiento y la reconciliación», deteniéndose en el instante en que iba a llamar ingrata a Alemania por haber planteado la cuestión en los armamentos en este momento« en vista de las concesiones que hicieron recientemente a Alemania sus acreedores».

La nota del departamento sigue diciendo que la actitud alemana no es oportuna ante la posibilidad de que los Estados Unidos hagan concesiones a los países europeos a cambio del desarme, y agrega que el restablecimiento económico del mundo será imposible si se complica «con controversias políticas de tal magnitud».

Indicando un medio por el cual Alemania puede retornar a la conferencia del desarme, la nota promete que «no habrá distinción de status» entre las naciones que firmen la convención eventual del desarme.

Acudiendo algo tarde aunque de manera impresionante en apoyo del gobierno francés que hace una semana contestó el memorandum alemán con una rotunda negativa a discutir las cuestiones del desarme fuera de la Liga de las Naciones y de la conferencia del desarme, el ministerio de Estado británico declara que la cuestión del status del armamento alemán «debe tratarse en amistosas negociaciones, en forma que no signifique desconsideración a las obligaciones contractuales ni un aumento de la suma total de **las fuerzas armadas.»**

UN PALMETAZO A ALEMANA

Revelando la fácil mano legalista del secretario de Estado Sir John Simón, uno de los abogados más inteligentes de Europa, la nota constituye sin embargo uno de los palmetazos más severos que se han dado a Alemania desde la guerra mundial.

Arguye que el fracaso de los aliados, que no han logrado desarmarse, no significa que la parte quinta del tratado de Versalles que desarmó a Alemania y fijó sus armamento de la post guerra, deje de obligarla.

Al mismo tiempo, contestando a las críticas alemanas sobre el fracaso de la conferencia del desarme de Ginebra, dice que la Gran Bretaña espera que finalmente se logrará un desarme cualitativo y cuantitativo y agrega:

«El objetivo a que debe encaminarse toda la labor, en el caso de las potencias más armadas, a reducir lo más posible sus armamentos; y en el caso de los estados menos armados a no aumentar sus armamentos.»

Después notifica a Alemania que cualquiera sean los resultados de Ginebra, Alemania no debe aumentar sus efectivos militares excepto mediante una revisión del tratado de Versalles, lo que no puede hacerse sin el consentimiento de las naciones signatarias, lo cual es imposible por ahora.

CONTRA UNA TESIS ALEMANA

Rechaza la Gran Bretaña la interpretación legal de que la limitación general de los armamentos para el resto del mundo debe realizarse «precisamente en la misma forma en que se limitaron los armamentos alemanes».

El objeto de la conferencia del desarme, declara la Gran Bretaña, es redactar «una convención sobre el principio de que cada estado adopte para sí un acuerdo con los demás, limitación que voluntariamente adquieren unas naciones para con las restantes», y agrega:

«No habrá, por tanto, ninguna distinción entre los estados. Los armamentos de cada nación serán controlados por el mismo proceso, y las limitaciones que se han prescrito ya por los tratados existentes—tales como los distintos tratados de paz y los navales de Londres, y de Washington—reaparecerán, salvo que sean modificados por mutuo consentimiento, en el compacto voluntario y comprensivo que se negociará en Ginebra. El último documento será entonces el que tenga una obligación que afectará a todos.»

ALEMANIA PROPUSO A IRLANDA QUE PLANTEASE LA IGUALDAD DE STATUS

LONDRES, septiembre 18.—US.—El texto original del memorandum británico sobre los armamentos alemanes fué revisado al enterarse el gobierno inglés que el gobierno alemán había estado haciendo gestiones cerca del Presidente del Estado Libre de Irlanda, Eamon de Valera, acerca del asunto de «la igualdad de status».

Se tiene entendido que los alemanes pidieron a De Valera como presidente del Consejo de la Liga de las Naciones, que planteara la cuestión de la «desigualdad» del status del Estado Libre de Irlanda en la próxima sesión de Ginebra.

De acuerdo con el tratado anglo-irlandés de 1921, al Estado Libre le está prohibido cerrar sus puertos a los buques de guerra británicos, que tienen la misión de defender las costas irlandesas.

El descubrimiento indignó tanto a los ministros ingleses, que se dice suprimieron ciertos pasajes de su nota, los que se hubieran traducido como un gesto amistoso hacia Alemania.

Goering, presidente del Reichstag alemán, es de opinión que el presidente Hindenburg no es capaz de permitir que sea violada la Constitución y afirma que Hitler llevará al país a la victoria

Desde la terminación de la gran guerra—dice Goering—el Gobierno alemán estuvo gobernado por elementos marxistas que han llevado a la nación al borde de espantosa ruina

Catorce años de humillación y miseria, de desesperación y vacilaciones llevaron al colapso al que fué poderoso imperio, hasta que surgió la voz poderosa de Adolfo Hitler

Por el Capitán HERMAN GOERING, Presidente del Reichstag, líder «nazi» y uno de los héroes del cuerpo de Aviación alemán durante la gran guerra.—(Exclusivo para el Universal Service.)

BERLIN, septiembre 18. (US.)—Desde la terminación de la guerra mundial el Congreso alemán ha estado dominado por los elementos «marxistas.»

Herman Goering

Estos gobiernos «marxistas» — que se dieron en llamar gobiernos de burgueses — y dependían completamente, o al menos se dejaban influir grandemente por los socialistas demócratas, llevaron a Alemania al borde de la ruina y causaron un derrumbe social y económico, que, por su magnitud, ocupa un lugar único en la historia del mundo.

No hay duda alguna que este gran peso fué colocado sobre las espaldas del pueblo alemán por las injustas cláusulas del tratado que nos fué impuesto en Versalles.

Sin embargo, y por mucho que la defiendan sus partidarios, la política seguida por los «marxistas» —intolerante en la nación e impotente en sus relaciones con los países extranjeros—ha fracasado en sus propósitos de aliviar este peso. Lo que es más, lo ha hecho cada vez más intenso y aplastante. El gobierno poco a poco fué colocado en manos de innumerables partidos políticos—y fragmentos de partidos—quienes, defendiendo locamente sus intereses particulares en el parlamento del Reich, trajeron como resultado inevitable la antipatía del pueblo alemán contra sus representantes en la legislatura.

SURGE EL PARTIDO «NAZI»

Luchando con tesón e impulsado por sus deseos ilimitados de obtener la libertad, surgió lentamente el movimiento nacional-socialista (nazi), cada vez más fuerte y poderoso. Varios partidos «burgueses», carciendo de planes definidos de acción y vacilando ante la magnitud de los problemas del día, quedaron destrozados y desaparecieron por completo.

En esta situación llegaron las elecciones del 31 de julio próximo pasado, en las cuales, como era de suponerse, el Reichstag quedó constituído, única y exclusivamente, por los representantes de tres partidos políticos. Estos son: la izquierda combinada (los «marxistas» y comunistas—que se difieren únicamente en su comportamiento, pero jamás en sus ideales destructivos), los católicos-centristas y los nacionalistas-socialistas.

Este último partido tiene una representación parlamentaria única en los anales del Reichstag por su magnitud. El partido ha pasado por un período de ascendencia sin paralelos, sin precedentes en historia parlamentaria, no sólo de Alemania, sino del resto del mundo civilizado.

El pueblo alemán, representado por su facción política más poderosa, se declaró desde un prinicpio favorable al movimiento nacionalista-socialista, y prestó su ayuda poderosa al incomparable y genial líder Adolfo Hitler.

HINDENBURG SE APARTA DEL GOBIERNO CONSTITUCIONAL

Naturalmente era de esperar que el presidente del Reich, Mariscal von Hindenburg, de acuerdo con la Constitución, llamaría al líder del más fuerte de los partidos políticos de Alemania para formar un gobierno, siguiendo la costumbre seguida en el pasado.

En vez de esto, el viejo guerrero declaró inesperadamente que desaba dar la espalda a las usanzas parlamentarias y poner el gobierno en manos de un gabinete elegido personalmente y sostenido únicamente por la confianza del presidente del Reich.

Tras haber, por espacio de varias años, mostrado su gran simpatía hacia los partidos centrista y socialista, cuando éstos estuvieron en el poder, el presidente anunció esta decisión en los precisos momentos en que el movimiento nacional ha llegado a la cúspide de su ascendencia—a las puertas del poder supremo.

Nadie quiere negarle a ese movimiento lo que anteriormente adquirieran los socialistas demócratas sin esfuerzo alguno. Ahora, cuando el líder del nacionalismo alemán debiera ocupar su puesto al frente de la nación, el presidente declára que quiere gobernar sin la ayuda de los partidos políticos, e independientemente de la influencia del Reichstag.

Nosotros, los nacionalistas socialistas, también somos contrarios al parlamentarismo incapacitado y degenerado y somos decididos partidarios de un gobierno fuerte e independiente, pero antes de que un gobierno tal pueda ponerse al frente de la nación debe existir su concepción previa; debe estar arraigado profundamente en las masas y debe poseer una base jurídica.

LOS GÓBIERNOS ANTERIORES NO TENIAN RESTRICCIONES

Sin restricciones de ningún género, los gobiernos del pasado se rindieron ante el poderío de los congresos incapacitados que entonces existían y que se hallaban divididos por innumerables facciones políticas que los convirtieron en una pelota de football, que manejaban a su gusto. Ahora que existe una situación muy distinta, y que se vislumbra la clara posibilidad de una verdadera mayoría nacional, al haber desaparecido la mayor parte de los partidos políticos, el presidente desea alejar a los representantes del pueblo del gobierno de la nación.

Esto resulta mucho más sorprendente si se toma en cuenta el hecho de que el gobierno del canciller von Papen no ha establecido contacto alguno con la masa del pueblo. Ni un solo partido político, ni ninguna de las poderosas organizaciones sociales, respaldan al gobierno del coronel von Papen, que está constituído por un grupo de hombres, muchos de ellos incapaces siquiera de comprender la situación actual del pueblo alemán.

El presidente se ha negado rotundamente a entregar el poder a los nacinalistas-socialistas, a pesar de que este movimiento surgió de las masas del pueblo, está hondamente arraigado en sus corazones y tiene más relación directa con sus ideales que cualquier otro partido político.

Catorce millones de alemanes han demostrado que tienen la convicción plena de que únicamente Adolfo Hitler este hombre privilegiado puede sacar a la nación germana del tenebroso valle de la miseria material y la desesperación espiritual en que está sumido.

EL GOBIERNO DECIDIDO A PERMANECER EN EL PODER

El gobierno sigue manteniendo que permanecerá en el poder, tenga o no la confianza de la nación. Sigue manteniendo que si el Reichstag pasa un voto de censura—cosa que ha hecho por una mayoría abrumadora—el cingreso será disuelto. ¿Qué ganará con esto?

Si se celebran nuevas elecciones, como se estipula claramente en la constitución, éstas traerían como resultado presentar nuevamente el mismo cuadro, posiblemente con algunas alteraciones insignificantes. La modificación de las leyes de sufragio sin una mayoría de las dos terceras partes del parlamento sería una violación directa de la constitución, a pesar de que ciertos «expertos» en leyes han tratado de probar lo contrario.

El gobierno pronto tendrá un cruel despertar del profundo sueño en que está sumido, pues tendrá que admitir que es imposible gobernar sin la ayuda del pueblo. En alguna manera tiene que buscar la confianza y el endoso de las masas.

Si el gobierno de Von Papen se dirigiera en estos momentos al pueblo alemán pidiendo un voto de confianza sufriría una aplastante derrota. Por mucho que el gobierno quiera adaptar la política delineada por el programa nacionalista-socialista, la confianza necesaria para que pueda salir airoso brillará por su ausencia.

Hasta el momento es difícil pronosticar qué curso seguirá el presidente Von Hindenburg. En la primera sesión del Reichstag se acordó coalición entre los socialistas nacionales de ese cuerpo legislativo, se entrevistaran personalmente con Von Hindenburg para exponerle sus opiniones sobre la actual situación. Nadie se ha dado todavía perfecta cuenta de la importancia de este acuerdo.

Señalé significativamente en el Reichstag el hecho de que esta entrevista con el presidente no era la usual visita de cortesía que acostumbran a hacer los líderes parlamentarios después de cada elección, pero que los visitantes expondrían al primer magistrado que el malestar evidente en la nación, así como en el extranjero, obligaba al gobierno a consultar con los representantes del pueblo antes de llegar a sus decisiones.

En los altos círculos gubernamentales se da especial énfasis a la declaración de que existe un estado de emergencia en la nación, debido a que no existe una mayoría sólida en el Reichstag.

El canciller Von Papen salió de los límites de sus prerrogativas cuando declaró en Muenster que una coalición entre los socialistas nacionalistas y los católico-centristas, era una imposibilidad y que, de establecerse, no la tomaría en consideración.

Estas declaraciones del canciller demuestran bien a las claras que no se ha dado cuenta exacta de la situación y sus frases no tienen paralelo en la historia parlamentaria de todas las naciones del mundo civilizado. La verosimilidad de la coalición es una cosa que están llamados a decidir los partidos afectados.

El mero hecho de que, por primera vez en catorce años, ha sido electa una presidencia del Reichstag libre del «marxismo», debería haber sido prueba suficiente de que es posible, especialmente en este congreso establecer una mayoría sólida.

HINDENBURG NO VIOLARA LA CONSTITUCION

Personalmente estoy convencido de que el presidente Von Hindenburg, bajo ninguna circunstancia, permitirá que sea violada o mal interpretada la presente constitución. Por mi parte, y en lo que a mi puesto oficial se refiere, estoy dispuesto y firmemente determinado a velar por los mejores intereses del gran pueblo alemán.

No acierto a comprender con qué excusa el gobierno de Von Papen justificará su acción de disolver el Reichstag. No creo que pueda presentar una sola razón justa y comprensible para el pueblo.

Es posible que el Reichstag no represente los deseos de ese grupo exclusivo que gobiernan el país ejercido de los mandatos del pueblo y que se ha dispuesto a disolver el Congreso temiendo ser derrocados por una mayoría abrumadora

Cualesquiera que sean las razones de esta acción del canciller, si llega el caso de un conflicto abierto entre el gobierno y el Reichstag, lo será una lucha entre un gobierno fuerte, respaldado por la masa del pueblo y un parlamento débil e incapacitado, sino entre un gobierno reaccionario y los electores alemanes.

El resultado de un conflicto de esa naturaleza no se puede poner en duda por un solo instante Si por un lado tenemos las fuerzas constructivas de un pueblo amante de la libertad y por el otro el deseo y la ambición de autoridad de un pequeño grupo de personas, es oy completamente convencido de que el factor decisivo no será el gobierno de Von Papen, sino el pueblo alemán.

Por esta razón nosotros, los nacionalistas socialistas esperamos los acontecimientos con gran sangre fría. Por espacio de catorce años nos hemos visto precisados a luchar contra el terrorismo por los cuatro costados. Año tras año nos veíamos obligados a luchar contra los gabinetes «marxistas».

Pero, a pesar de todo esto, hemos cobrado fuerzas a través de las vicisitudes. Nuestra lucha contra el «reaccionarismo» culminará en las más franca y amplia de las victorias, gracias a nuestra tenacidad característica y a nuestra fe en la recompensa que tendremos en el futuro

EL PUEBLO ALEMAN GUIADO POR ADOLFO HITLER SALDRA AIROSO DE ESTA NUEVA PRUEBA.

El DIARIO Hablado

Se trasmite todos los días

Movimiento de las ideas

Por GASTON MORA

El General inglés, Fuller, ha publicado un libro titulado «The Dragons Teeth)—Los Dientes del Dragón—obra de la cual se ocupa, en un extenso artículo, Karl Radek, distinguido escritor ruso.

El autor de dicho libro se muestra bastante pesimista al juzgar la situación actual del mundo. Ve desorden en todo; en lo político, en lo social, en lo económico, en lo intelectual. «Hoeta el homore, exclama, duda ya de su propia inteligencia, y no parecen inquebrantables las leyes de la ciencia». «Ellas no inspiran ya una certidumbre absoluta». Todo se halla, por lo visto, en tela de juicio, de revisión. Dice el General Fuller, «Amor, familia, honor, justicia, previsión, todo desaparece. Nos apresuramos a comer y beber porque, en lo sucesivo no esperamos más que la muerte». Su pesimismo es terriblemente desconsolador. Todo lo ve en crisis; todo en ruinas. Trata a la Sociedad de las Naciones de absurda. La llama **«League of Monsense».** «No es un órgano de progreso, sino de obstrucción organizada. Es estéril e impotente». «La guerra no es otra cosa que el instrumento de la política. Los armamentos son el instrumento de la guerra. Es decir, que los armamentos dependen de la política general. El caos actual se halla determinado por el sistema económico». En esto se nota alguna confusión. La situación caótica reinante, ¿a qué se debe? ¿A la política que se sigue, que puede traer consigo la guerra, o a la viciosa organización económica existente en las sociedades modernas? Este problema no lo dilucida claramente el General Fuller.

¿Agoniza la civilización europea? Spengler—el pensador alemán— la ve en plena decadencia. El General Fuller la ve agonizante. Los dos son pesimistas **a ultranza.** ¿Habrá que cifrar todas las esperanzas, según el consabido escritor ruso, en la juventud, que tiene energía y fe en el porvenir? «La juventud vencerá». Ella contendrá el proceso de decadencia de que habla Spengler; el proceso de agonía de que habla Fuller. El mal de la Europa occidental consiste, a juicio de Radek, en que carece de ideales. De ahí su impotencia. «En cambio, Rusia los abriga. He ahí su fuerza. Rusia es un taller, un laboratorio en que se están construyendo o ensayando cosas nuevas. Nada de esto hay en el resto de Europa. Pero falta saber si tendrá buen éxito lo que se viene haciendo en Rusia.

Todavía sería prematuro creer que en ese país se está construyendo, elaborando un orden de cosas, de instituciones, superior en bondad y en justicia, en bienes sociales al que rige en el resto del mundo de civilización occidental. En plena fermentación revolucionaria, exclamó cierto «Convencional francés: **«El género humano será feliz».**

Más de una centuria ha transcurrido desde que se hizo, en medio de terribles tragedias, ese pronóstico optimista, y todavía no se vislumbra el día en que se realizará la halagüeña profecía. Es muy aventurado, caprichoso, arbitrario, decir «que en la medida misma en que el mundo occidental retrocede, el progreso de la Rusia se acentúa». No está demostrado que en Rusia haya, ahora, más civilización, riqueza y bienestar que en el resto de Europa.

Rusia, la nueva Rusia tiene ideales, y los está realizando, de **palingenesia** social, económica, política, jurídica. La revolución rusa, que impera en ese vasto país, desde 1917, no cesa de transformar todas sus instituciones. Mejor dicho, las ha transformado ya. En lo político ha suprimido el imperio y la autocracia, sustituyéndolos por la República y la dictadura del proletariado mecánico, asesorado por la **técnica intelectual.** En lo económico, ha socializado la tierra, todos los capitales, todas las empresas. Todo lo ha colectivizado. A la propiedad privada ha sucedido la propiedad colectiva, social o común. Ha dado a la mujer los mismos derechos que tiene el hombre. Rusia es, en la actualidad, «un país de trabajadores de toda clase; mecánicos e intelectuales». Todo trabajador, dice el gran escritor Máximo Gorky, **trabaja, según sus facultades, y recibe según sus necesidades».** Ya esos son ideales realizados. Pero lo que no se sabe es si no los han desvirtuado, achicado, reducido a un mínimum, «las impurezas de la realidad», y si ese orden de cosas ofrece garantías de solidez y permanencia, «no hay ideales, se dice, en el resto del mundo occidental». Sí los hay, en el alma de las nuevas generaciones, que quieren **Libertad, Justicia y Bienestar.**

Esos altos y fecundos ideales, que dominan la mente y el corazón de las grandes masas populares acabarán por cristalizar en las leyes escritas de los países más adelantados.

M.E.C.D. 2016