1 A SECCION 1

El DIARIO DE LA MARINA es el periódico más antiguo de Cuba. Fué fundado en el año mil ochocientos treinta y dos.
SERVICIOS ESPECIALES DE ESPAÑA

DIARIO DE LA MARINA

HEMEROTECA MUNICIPAL MADRID

SERVICIO CABLEGRAFICO por la INTERNATIONAL NEWS SERVICE y UNIVERSAL SERVICE
HILO DIRECTO CON NUEVA YORK

1 A SECCION 1

AÑO CIEN.—NUMERO 256. ACOGIDO A LA FRANQUICIA POSTAL LA HABANA, MARTES, 13 DE SEPTIEMBRE DE 1932.—SANTOS EULOGIO Y AMADO. TIEMPO PARA HOY: BUENO EJEMPLAR: 5 CENTAVOS

FUE DERRIBADO UN AEROPLANO BOLIVIANO, EN EL CHACO, POR LAS BALAS PARAGUAYAS

ANIQUILADO EL DECIMO CUARTO REGIMIENTO DE BOLIVIA EN BOQUERON

Ayer hacía cuatro días que se combatía sin cesar en el fuerte de Boquerón. En Isla Poi los paraguayos avanzaron 700 metros bajo un nutrido fuego y lograron hacer huir a los contrarios

ASUNCION, Paraguay, septiembre 12. (U. S.)—Un aeroplano militar boliviano fué derribado esta noche por las balas paraguayas entre el fortín Arce y Canar.

En el comunicado oficial de esta noche dice el gobierno que los soldados paraguayos están estrechando el círculo alrededor del fortín Boquerón, en cuya área se viene combatiendo intermitentemente desde el viernes de la semana pasada.

Agrega el boletín oficial que un convoy boliviano que se dirigía a Boquerón ha sido capturado.

BUENOS AIRES, septiembre 12. (INS.) — El gobierno paraguayo anunció hoy que sus tropas aniquilaron a un regimiento boliviano en fuerte Boquerón, donde se está librando una batalla que entró hoy en el cuarto día.

«El primer cuerpo de ejército del sector Casado—dice un comunicado oficial paraguayo—continúa combatiendo en fuerte Boquerón con favorables resultados hasta ahora. Virtualmente aniquilamos el décimo cuarto regimiento boliviano, haciendo prisionero a su jefe, el comandante Lairana».

El Paraguay ha despachado cinco mil soldados con el fin de tomar el fuerte. La presente ofensiva ha ido precedida de un intenso barrage de artillería.

Un testigo presencial de la acción de Caraya ha referido al corresponsal del International News Service los incidentes del combate. El cabo Eulogio Hermosillo, que ha llegado a Asunción, para curarse de las heridas que recibió en el frente, dijo:

«Dos compañías de tropas paraguayas, con las cuales operé en el combate de Isla Poi, se dirigen ahora a fuerte Boquerón, después de recuperar a Caraya. Yo he venido a esta capital porque no me encuentro en condiciones de seguir combatiendo. En Isla Poi los paraguayos avanzaron setecientos metros bajo un nutrido fuego de las tropas bolivianas, que estaban atrincheradas y comenzaron a caer heridos muchos de nuestros camaradas.

«No obstante la superioridad del enemigo, el comandante Jara ordenó una carga a la bayoneta. Los bolivianos fueron desalojados de sus posiciones y emprendieron una retirada en desorden, dejando tras sí piezas de artillería y ametralladoras.

«Al siguiente día fuimos bombardeados por los aeroplanos bolivianos».

De La Paz, Bolivia, comunican que las fuerzas de ese país han obtenido una importante victoria sobre los paraguayos en un serio encuentro en Aguarica, en la región del Chaco.

«A la una de la madrugada de hoy—dice el comunicado oficial—una columna de 600 paraguayos abrió una segunda ofensiva en Aguarica, siendo rechazada con grandes bajas.

«La batalla de Boquerón ha entrado en el cuarto día y los bolivianos continúan en sus posiciones».

ASUNCION, septiembre 12.—(US) El Ministerio de la Guerra anunció esta noche que había interceptado un mensaje radio-telegráfico enviado por el general Quintanilla, comandante de las fuerzas bolivianas en el fuerte Boquerón, comunicando a sus superiores que 24 de sus oficiales habían muerto en la batalla. El referido radiograma también decía que varios sargentos y cabos habían perdido la vida. El mensaje mencionaba los nombres de cutro de los sub-oficiales muertos pero no daba a conocer los de los oficiales superiores.

Aunque el Ministerio de la Guerra anunció que todo el regimiento cuarto boliviano había sido aniquilado, y que el comandante de uno de los batallones había sido tomado prisionero, más tarde se supo que la batalla continuaba en el fuerte Boquerón.

IMPRESIONES

En Barcelona quisieron destrozar la bandera de la República hispana. ¡Magnífico modo de celebrar el advenimiento de la autonomía!

Una autonomía que no ha costado una gota de sangre a Cataluña bien merece que se destroce algo, aunque sea una bandera.

* * *

Los estadistas franceses parecen unánimes en lo de no pagar un solo centavo más de su deuda a los Estados Unidos.

Se fundan en... ¿pero qué importancia tienen los fundamentos?

El hecho es que el viejo grito de guerra de ¡no pasarán! será sustituido por el no menos corajudo de ¡no cobrarán!

Y tornará a esgrimirse la vieja tesis de Clemenceau de que un millón de jóvenes franceses inmolados en los altares de una causa común bien valen los dineros, ahora puestos al cobro, del Tío Sam.

Y éste, que es humorista, replicará que los **Doughboys** que murieron en las trincheras no eran de cartón.

* * *

Está flojo el mercado de azúcar.

Y ¿cómo no?

Las restricciones acordadas para sostener el mercado, asuelan el país, según los partidarios de la zafra libre.

Pero los escritos y discursos de éstos aflojan el mercado.

Una sugestión. Ya que se trata de dos imprudencias, o de dos barbaridades, ¿no podríamos limitarnos a una sola?

* * *

Mucho juego está dando la frase de Ferrara de que si con un pueblo sumiso y un Congreso obediente los impuestos no dan más de sí es porque la ubre de la vaca está seca.

El Congreso, siempre susceptible, por poco le envía los padrinos.

El pueblo, en cambio, entiende que es una defensa de sus intereses (los del pueblo) la que ha hecho el doctor Ferrara.

Después de todo, de sumiso a resignado, que es el verdadero calificativo que le cuadra, no hay una diferencia tan grande como para pedir explicaciones.

Como no la hay de obediente a consecuente, que es la que encajaba en el primer caso.

* * *

Ochenta y cuatro presos políticos fueron libertados ayer.

La rueda de la existencia
te la diré en un cantar:
pecar, hacer penitencia...
y luego vuelta a empezar.

* * *

Un superviviente del "Valbanera", tras muchos años de mudez, rompió a hablar el día del aniversario de la gran catástrofe.

Positivamente hay hombres que vienen al mundo con muy mala estrella.

Porque quedarse mudo hace trece años fué una enorme desventura.

Pero el ponerse a hablar ahora rebasa todos los límites de la fatalidad.

* * *

No, señor; no hay fiestas. Ya lo hemos dicho. Ese día, el 16, desde las cinco de la tarde hasta las ocho de la noche, recibiremos aquí, en esta redacción, a cuantos quieran venir a testimoniar a este periódico su parabién por su primer centenario.

Y no haya el temor de que, como el náufrago del "Valbanera", rompamos a hablar.

* * *

Nuestro estimado colega **El Mundo** debutó ayer con su nuevo precio de tres centavos.

Y en la primera plana del popular periódico aparece un suelto de administración con este titular: **Estamos listos.**

Las administraciones de los periódicos siempre son muy pesimistas.

10 NIÑOS MURIERON AYER SOLAMENTE EN LA HABANA

Treinta y cuatro defunciones ocurridas en esta capital fueron registradas ayer en el Negociado de Demografía de la secretaría de Sanidad; de los cuales correspondieron diez a niños menores de dos años, seis de los cuales murieron a consecuencia de gastro-enteritis.

(POLITICA, en la Pág. DIEZ)

La Cámara aprobó la nueva ley de jurisdicción militar

UN GRAN "CASTILLO DE SALUD" EN NUEVA YORK

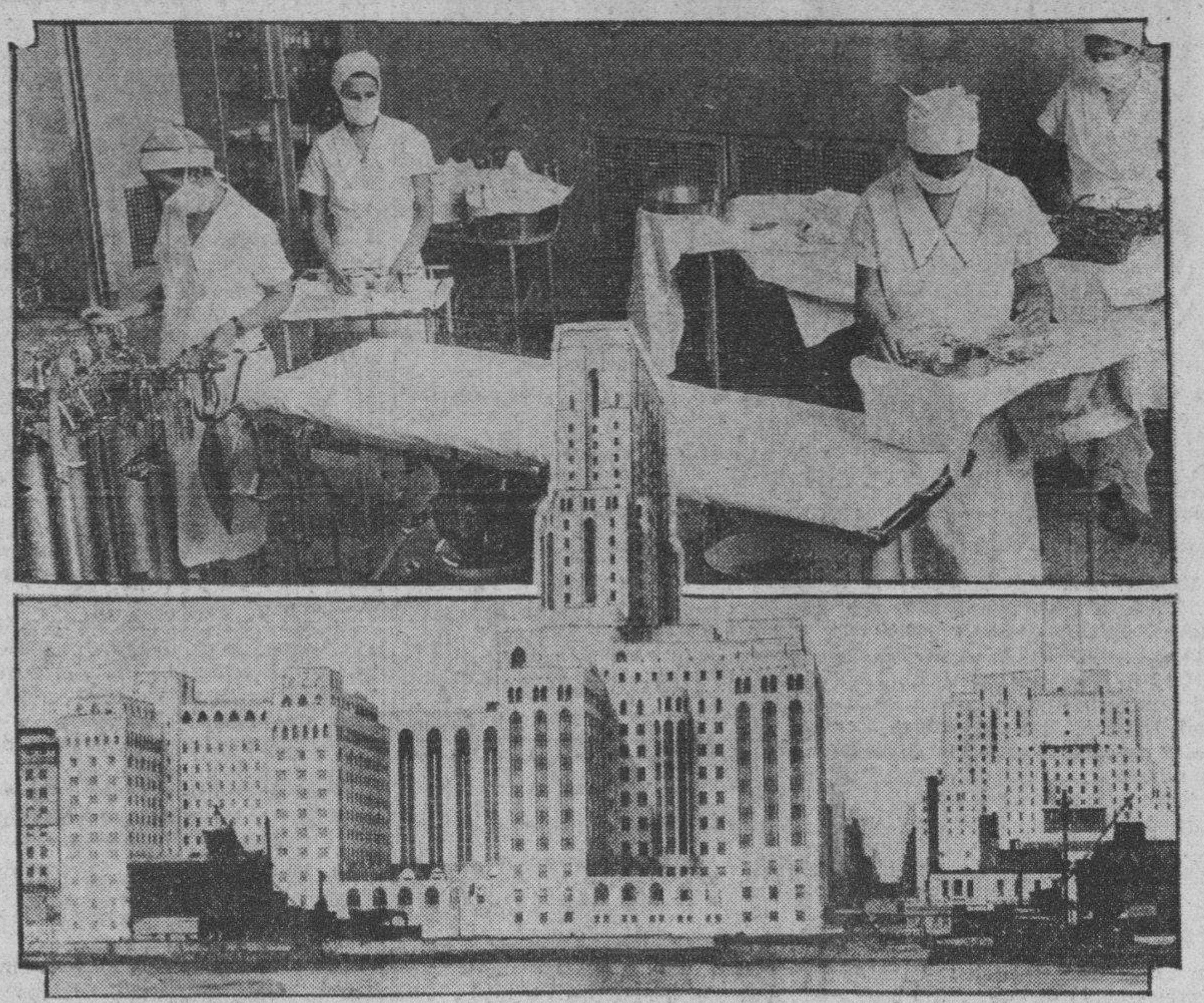

La fotografía inferior muestra una vista general del Nuevo Hospital del Centro Médico de la Universidad de Cornell, cuyos edificios costaron $30,000,000. Este hospital contará con un personal de 1,1436 personas y tendrá camas para 1,007 pacientes. La fotografía superior muestra la sala de operaciones del nuevo hospital, una de la más moderna del mundo.

EN EL FONDO ES IGUAL A LA ANTERIOR, DEROGADA EN LA SESION DE AYER

Hablaron, en defensa de la ley, el Dr. Carmelo Urquiaga, y para combatirla, el Dr. Núñez Portuondo, quien censuró que la Cámara aprobase leyes sin estudiarlas, porque las mandaba el Ejecutivo

En la sesión extraordinaria de ayer tarde, sólo dos turnos se consumieron.

La asamblea fué breve. Cosa de dos horas escasas. Los oradores: Emilio Núñez Portuondo y Carmelo Urquiaga.

Originó los discursos el proyecto de ley enviado por el Ejecutivo al Congreso, derogando la vigente ley de jurisdicción militar y proponiendo otra que la sustituya.

En el fondo los dos proyectos vienen a ser lo mismo.

El doctor Emilio Núñez habló en contra de la nueva ley. Habló en favor el doctor Urquiaga.

Finalmente el doctor Urquiaga pidió que la Cámara, puesta en pie, enviase mensajes de condolencia a los familiares del comandante Mansip y del teniente Echenique, muertos trágicamente la semana anterior.

La Cámara cumplió el acuerdo.

Seguidamente se aprobó la ley enviada por el Ejecutivo con el voto en contra del doctor Núñez Portuondo.

Y últimamente se aprobaron los dictámenes sobre impuestos a los espectáculos, a las películas y a los mensajes cablegráficos.

La primera ley pasó al Senado y las dos últimas al Jefe del Estado.

LA NUEVA LEY DE JURISDICCION MILITAR APROBADA

PROYECTO DE LEY

Artículo I.—Se modifican los artículos treinta y dos, treinta y tres y treinta y cuatro de la Ley de Procedimiento Militar, en la forma siguiente:

"Artículo 32.—Los Consejos de Guerra tendrán jurisdicción exclusiva para conocer, en todo tiempo, de las causas y juicios criminales que se sigan contra los militares y marinos en servicio activo o retirados, por todos los delitos y faltas que cometan en cualquier lugar y circunstancias y, aplicarán, en cuanto sea posible, las disposiciones del Código Penal ordinario, caso de no hallarse prescripta ninguna pena en la Ley Penal Militar, para el castigo del delito o falta cometido".

"Artículo 33.—No obstante lo dispuesto en el artículo anterior, los Tribunales ordinarios tendrán jurisdicción exclusiva para conocer de las causas seguidas por todos los delitos y faltas que hubieren cometido los militares y marinos en servicio activo antes de ingresar en las Fuerzas Armadas o estando desertados, y por los delitos electorales que se cometieren por los retirados".

"Artículo 34.—En tiempo de guerra, sedición, rebelión o de grave alteración del orden público, y mientras estuvieren suspendidas las garantías constitucionales, los Consejos de Guerra tendrán también jurisdicción exclusiva para juzgar las causas siguientes:

1) Las seguidas por todos los delitos y faltas que cometan los miembros de la milicia llamados al servicio.

2) Las seguidas contra cualquier persona, aunque no esté sujeta al servicio militar o naval, por los delitos que comprometan la paz o la independencia del Estado, previstos y penados en el Código Penal ordinario.

3) Las seguidas, de acuerdo con las disposiciones de la Ley de Orden Público, también contra cualquiera persona militar o civil, por los delitos de rebelión y sedición y por los comunes cometidos con ocasión de ellos.

4) Las seguidas por traición o espionaje o por cualquier otro delito que afecte a los fines y medios de acción del Ejército o de la Marina de Guarra, previstos y penados en la Ley Penal Militar, cometidos dentro o fuera de zona militar o naval, conjuntamente por militares o marinos o paisanos, o solamente por paisanos.

5) Las seguidas por infracciones de la Ley de Explosivos, cometidas por cualquiera persona, aunque no esté sujeta al servicio militar o naval, durante el estado de guerra, sedición, rebelión o de suspensión de las garantías constitucionales.

6) Las seguidas por los delitos de incendio, daño o estrago, previstos y penados en el Código Penal ordinario, cuando se cometieren por cualquiera persona militar o civil, con el propósito de impedir o dificultar la zafra durante la rebelión, sedición o grave alteración del orden público, en los cañaverales, maquinarias o edificios de los ingenios o centrales de fabricar azúcar, o en puentes, alcantarillas, líneas, estaciones, edificios o dependencias de los ferrocarriles de servicio público o de los referidos ingenios o centrales; así como en los almacenes o depósitos de materiales, envases y frutos de la zafra".

Artículo II.—En la instrucción de las causas de que conocerá la jurisdicción de guerra, de acuerdo con lo prevenido en el artículo anterior, y en la celebración de la vista ante el Consejo de Guerra, tanto cuando se siga contra militares o marinos o contra estos y paisanos, como cuando se siga únicamente contra paisanos, se observarán las disposiciones de la Ley de Procedimiento Militar y de la Ley de Reorganización de los Tribunales de las Fuerzas de Mar y Tierra.

Artículo III.—Corresponderá disponer la formación de las causas mencionadas en el artículo treinta y cuatro de la Ley de Procedimiento Militar, modificado por esta Ley, al Presidente de la República o al Jefe de Estado Mayor cuando se acuse a un Oficial, Oficial Supernumerario o Sub-Oficial, y al Jefe del Distrito si el delito se hubiere cometido por un alistado de sus fuerzas, o por paisanos en cualquier lugar del territorio de su mando, aunque sea urbanizado; y cuando se hubiere cometido por paisanos, dentro o fuera de las poblaciones de la provincia de la Habana, al Jefe del Distrito Militar de esta provincia.

Artículo IV.—Quedan derogadas todas las leyes que se opongan o contradigan las disposiciones de la presente ley y, particularmente, la Ley de Competencia de los Tribunales Militares de diecisiete de febrero de mil novecientos treinta y dos.

Artículo V.—Esta ley comenzará a regir en la fecha de su publicación en la Gaceta Oficial de la República".

GANDHI DECLARARA HUELGA DE HAMBRE DESDE EL DIA VEINTE

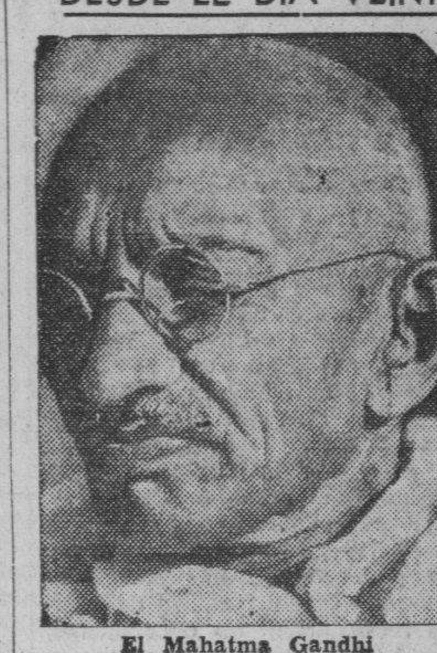

El Mahatma Gandhi

Después de largos meses de cautiverio, el Mahatma Gandhi vuelve a ocupar la atención mundia. El hombrecillo desmedrado, de figura ascética, parece llamado todavía a ocasionar a la poderosa Inglaterra, muchas y grandes preocupaciones.

Las elecciones comunales que intenta realizar el gobierno británico han hecho salir de su silencio al hombre-ídolo del inmenso Indostán y, en una carta dirigida a su «querido amigo» el primer ministro MacDonald, comunica su propósito de declarar la huelga del hambre desde el día 20 del mes actual, si el gobierno persiste en su proyecto, a lo que éste parece decidido.

Como, según los médicos, el Mahatma no resistirá la «huelga del hambre» más de dos semanas, no es aventurado predecir que el martirio voluntario del «santo» acarreará nuevos derramamientos de sangre en el vasto Dominio inglés.

(Amplia información cablegráfica en la última página).

Aun no se han recibido noticias de la familia voladora

CONPENHAGUE, Dinamarca, septiembre 12. (US). A las once de la noche de hoy (7 p. m. hora de La Habana) aun no se han recibido noticias de la "familia voladora" del aviador americano George Hutchinson. Un informe oficial dado a la publicidad esta noche dice que el hidroplano No. 84, de la expedición polar danesa, piloteado por el teniente Knud Rassmussen, amarizó cerca de Skjoldungen, donde permanecerá hasta mañana, para reanudar la búsqueda.

Se puede decir que ya se han desvanecido todas las esperanzas de encontrar a los ocho tripulantes del avión perdido, que se vió obligado a descender a 30 millas de las costas de Groenlandia ayer por la mañana.

SERAN CONDECORADOS EN MEXICO LOS 3 AVIADORES DEL EJERCITO CUBANO

El Presidente de México propone al Congreso la creación de la Orden del «Aguila Azteca»

General Abelardo Rodríguez, Presidente de México

CIUDAD DE MEXICO septiembre 12.—US.—El presidente de la república general Abelardo Rodríguez pidió al congreso hoy que autorizara la otorgación del «Aguila Azteca», a los aviadores cubanos Torres Menier, Alonso y Herrera, así como al general Alberto Herrera y al teniente coronel Heriberto Hernández, jefe de la aviación cubana.

Esta es la primera vez en la historia mejicana que se pide un honor de esta naturaleza para visitantes. La condecoración referida no puede ser otorgada a aviadores mejicanos.

Al hacer su petición al congreso, el presidente dijo:

«Teniendo en cuenta el Ejecutivo a mi cargo la necesidad de que el Ejército Mexicano cuente con una condecoración que sirva para hacer patente su alta simpatía y su agradecimiento a los militares o civiles extranjeros que tengan señaladas muestras de afecto para nuestro país o sean acreedores por sus méritos a alguna distinción nacional.

Considerando también que el vuelo organizado por miembros del ejército cubano con motivo de nuestras fiestas patrias es una alta muestra de confraternidad y simpatía para nuestro país que no debe pasar inadvertida para el pueblo mexicano y muy especialmente para el ejército, este Ejecutivo de mi cargo propone a esa honorable Cámara se expida el siguiente decreto:

Primero: con fecha diez de los corrientes queda creada la condecoración militar del «Aguila Azteca» en el ejército nacional.

Segundo: esta condecoración será de primera y segunda clase.

Tercero: la condecoración del «Aguila Azteca» constará de una estrella de cinco aspas de oro para la primera clase y de plata para la segunda teniendo en el centro un disco de oro esmaltado en rojo y en él realzada la cabeza de un águila estilizada devorando una serpiente.

Quinto: que como una demostración de simpatía y en atención al mérito del vuelo que harán los pilotos del ejército cubano hacia nuestro país para estar presentes en las festividades de la Independencia nacional se otorga la condecoración de primera clase del «Aguila Azteca» a los capitanes militares del ejército cubano Mario Torres Menier, Rodolfo Herrera y Teniente Pablo Alonso que tripularán los aviones de la escuadrilla que hace el viaje; al señor General Alberto Herrera jefe del Estado Mayor del citado ejército cubano y al Teniente Coronel Heriberto Hernández, jefe de la aviación cubana, quienes han organizado con todo entusiasmo el vuelo mencionado.

Sexto: que se concede la condecoración de segunda clase al sargento mecánico radiotelegrafista Armando Martínez Pérez y cabo mecánico Florencio Ceballos y Reyes de la aviación militar cubana.

Séptimo: que la Secretaría de Guerra en el presente caso tome las providencias necesarias para la imposición de las citadas condecoraciones y la expedición de los diplomas correspondientes».

González Marín, insigne recitador español, visitó el DIARIO ayer

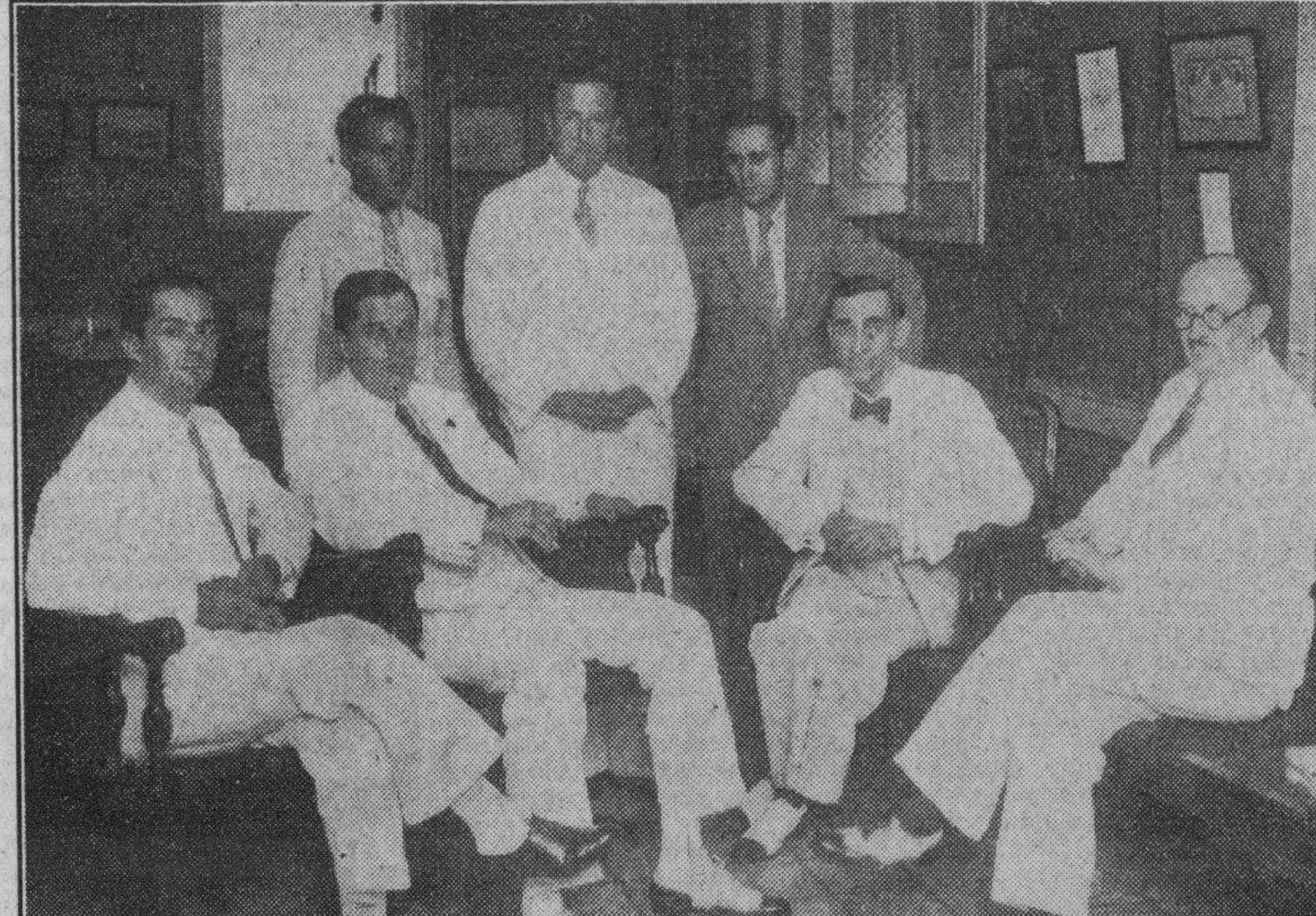

En horas de la tarde de ayer visitó la casa del DIARIO el insigne recitador español González Marín, que acaba de recorrer de triunfo en triunfo los países hermanos de Hispanoamérica. Le acompañaban su representante señor Quesada y nuestro querido compañero señor Rafael Suárez Solís.

Tras un rato de charla en que la nota agradable adquirió su justo valor, el artista malagueño significó que tenía sumo gusto en brindarnos una breve audición de su arte exquisito.

* * *

Y fué así como González Marín —de trato gentil, de figura menuda, nerviosa, que rebosa jovialidad de una parte, para, en la otra, fundirse en una expresión de hondo misticismo gitano—supo regalarnos con sus interpretaciones maravillosas. Primero, «Canto a Málaga», de Salvador Rueda. Y al final, los concurrentes, electrizados ya por el arte sin par, se vieron obligados a ratificar la opinión de los intelectuales y públicos ante los que González Marín ha desgranado el rosario—los rosarios—de «sus» versos. Y es que el valioso artista español tiene derecho a calificarse colaborador de los poemas que recita. Les imprime una modalidad única, a través de su temperamento, les da un tono y una expresión insospechadas hasta para los mismos poetas autores, y les saca doble partido—sin perder nunca la esencia—con el acompañamiento adecuado de gesto, de copla que el verso arrancó a la vida, y que él arranca al verso para reintegrarla a la vida...

Después, un salto. Un salto a García Lorca, a Alberti... A la más pura vanguardia. Y aquí, otra vez el éxito, tras una marcha difícil por un sendero preñado de obstáculos. Y otra vez la emoción en el oyente, emoción honda, aun cuando el mismo oyente no la sintiera en la lectura de las estrofas de audaces imágenes.

Y por último, siempre con fervor, siempre con la hidalguía del artista elevado que prodiga su tesoro, dos poetas cubanos—Guillén y Ballagas—interpretados por el que apenas hace 48 horas pisó nuestra tierra y palpó nuestro ambiente. Y, no obstante, hubo que rendirse a la evidencia otra vez. El genio del artista andaluz, nos lanzó de lleno a la visión de «María Belén Chacón» y de la mulata sandunguera que sabe decir a su hombre que «se busque plata». Un estrépito de imaginarios bongós, un bullicio de güiros en el ambiente... El inicio de un «son» caliente. Y un batir de palmas cálidas. González Marín había captado nuestro espíritu. El nuevo «mago de las lunas brujas» se había adueñado de nuestra emoción...

AVISO...

el número del Centenario se está agotando...!

Si usted desea no perder la oportunidad de obtener un ejemplar le rogamos envíe por anticipado su importe a esta Administración.

$1.20 Si es Ud. suscriptor y está al corriente en sus pagos.

$2.50 Si todavía no se ha suscripto usted al DIARIO DE LA MARINA.

Para mayor facilidad de los suscriptores admitimos órdenes para el

...NUMERO CENTENARIO

por los teléfonos M-7911 y M-7912 y un empleado de la Administración pasará a recoger el importe a la hora que usted indique.

ordene su ejemplar antes que se acaben!

Diario de la Marina
S. A.
Departamento de Publicidad

E. U. rechazan la liberación de la Liberia

WASHINGTON, septiembre 12. — (U. S.)—El gobierno de los Estados Unidos rechazará cualquier plan de liberación de Liberia, que no contenga alguna cláusula en virtud de la cual no conceda autoridad sobre dicha República a un funcionario de una agencia internacional.

El departamento de Estado así lo dió a entender, claramente, esta tarde, con motivo de los propósitos de la Comisión Internacional de Liberia de reunirse en Ginebra el 19 de septiembre. La posición americana se ha dado a conocer claramente en notas dirigidas a la Comisión Internacional y a los ocho gobiernos que, juntamente con el de Liberia, están representados en la citada comisión.

El informe de la Comisión Internacional investigadora de los asuntos de Liberia, que estudió las acusaciones relacionadas con la existencia de la esclavitud y de trabajos forzados, «ha formulado gravísimas acusaciones contra la administración liberiana», según se tiene entendido.

Un plan de auxilio, adoptado por el Consejo de la Liga de las Naciones, esta primavera, ha sido aprobado por el gobierno de Liberia con débiles reservas. Ni siquiera el plan original fué aceptado por este gobierno, a causa de que no contiene ninguna cláusula referente a la delegación de autoridad, dice el departamento.

PAQUETE SOSPECHOSO DENTRO DE UN FORD

Anoche fué encontrado dentro del automóvil Ford chapa número 2067, propiedad del señor Octavio Ortiz Casanova, comandante de la Marina Nacional, un paquete sospechoso, que se cree pueda ser una bomba. El automóvil estaba detenido frente al Cine Rivoli, en el reparto La Sierra, calles 5 y 4.

Cuando el señor Ortiz Casanova salió del cinematógrafo, vió el citado paquete, por lo que llamó a la policía de Marianao para lo que fuera procedente.

Se ha montado una vigilancia alrededor del automóvil, esperándose que los expertos en explosivos actúen.

TELEGRAMAS en la Pág. 10

M.E.C.D. 2016

Serán libertados todos los presos políticos sujetos a causa por traición militar

PENA DE MUERTE PIDE EL FISCAL PARA EL MATADOR DEL DR. EMILIO A. DUEÑAS

El Dr. Recaredo García, Ministerio Fiscal, aprecia en este delito las agravantes de morada y uso de arma prohibida.
Sigue viéndose el juicio por fraude de $12.000 en Alquízar

Ha formulado sus conclusiones provisionales el jefe del ministerio fiscal de la Habana, doctor Recaredo García, en el proceso instruído a Leonardo López Dávila, por la muerte del doctor Emilio A. Dueñas Sibles. El fiscal interesa para el procasado la pena de muerte, calificando los hechos de asesinato cualificado por la premeditación y alevosía y apreciando en el delito las agravantes de morada de la víctima y uso de arma prohibida; la indemnización la fija en 3.000 pesos en favor de los herederos de la víctima.

El doctor García presenta como testigos a María Luisa Ventosa Anillo, Felicia Rodríguez Martínez, Enrique Gómez Bolaños, José Eloy González Avila, Enrique Gómez Bultes Carlos R. Amador, Antonio Galloso, Francisco Oliveras, Angélica Ruiz, Leopoldina Dávila, Antonio Roca González y como peritos a los doctores Barreras y Barroso.

Y relata los hechos de esta manera: «El procesado Leonardo López Dávila, que visitaba frecuentemente al doctor Emilio A. Dueñas Sibles, en su domicilio de la calle de Pocito número 14, en esta ciudad, por ser protegido del mismo, por motivos que hasta el presente no han podido precisarse, concibió el propósito de darle muerte y a ese efecto, puesto de acuerdo con personas desconocidas, después de meditarlo fría y reflexivamente, en las primeras horas de la mañana del 15 de julio del corriente año, adquirió en la ferretería «La Inglesa», en Belascoaín y Salud, en esta ciudad, un cuchillo de punta, y, una vez armado con el mismo, se presentó en el domicilio del expresado doctor, en el lugar que ya hemos indicado, solicitando de la criada que le dijera a dicho doctor que necesitaba hablar con él y al acercarse este último, ajeno por completo a lo que contra él se tramaba, súbita e inesperadamente, sin darle tiempo a repeler la agresión de que era objeto, le infirió con el arma que portaba una herida en la región costo-mamaria derecha y otra en la dorso-lumbar izquierda, que atravesó el pulmón y lesionó el corazón en su ventrículo izquierdo, falleciendo a los pocos momentos a consecuencia de ellas.

EL DESFALCO DE ALQUIZAR

Continuó ayer tarde, ante la Sala primera de lo Criminal, el juicio del proceso que se instruye por el fraude de $12.000 al erario municipal de Alquízar.

Siguió practicándose la prueba testifical, declarando los testigos Pablo Lens, Esteban Villar, Antonio Leonard, Juan Suárez, Carlos A. Pulido, Nicomedes Alfonso, José Balmaseda, José Palenzuela, José Figueroa, Benigno Ordóñez, Pedro Vento, Luis Romero, Benigno Oranda, Francisco Junco, Hilario Gómez, Bernardo Morales, Rogelio Amaro, Norberto Hernández, Luis Marquetti, José M. Rodríguez, Pablo Suárez, Eduardo Morales, José M. Lence y el doctor Julio Valdés Collazo.

El acto se suspendió para continuarlo el día 23 del actual, en que deberán comparecer los testigos que han sido convocados por la Gaceta Oficial.

El primer paso

Por SALVADOR MASSIP

Desde hace tres años casi todas las naciones del mundo han levantado murallas de tarifas que en vez de aliviar la penosa situación de la economía universal la han empeorado hasta el punto de que parece inevitable su derrumbe. Los hechos han demostrado que la política proteccionista sólo puede prestar auxilio pasajero a una economía comprometida, y que a la larga es de resultados contraproducentes. En estas últimas semanas se han advertido síntomas de que en Europa los gobernantes y los hombres de negocios reaccionan ante la gravedad del momento y se disponen a tomar medidas de saludable rectificación. No hace mucho, el rey Alberto de Bélgica llamaba la atención sobre la necesidad de poner fin a la era de altas tarifas, de contingentaciones y de limitación del comercio de divisas monetarias. Si los demás jefes de Estado y los gobernantes de Europa siguieran sus prudentes indicaciones, no pasaría mucho tiempo sin que se abandonara la política aduanera de altas tarifas que hoy se sigue en casi todas partes.

«De las numerosas proposiciones que se han hecho para sanear la política comercial internacional — dice en reciente artículo el «Hamburger Fremdenblatt» — las que más han llamado la atención han sido las que se refieren a tratados concertados entre países vecinos o que tienen análogos intereses políticos y comerciales. A este respecto, las ideas fundamentales se han enunciado por un político austriaco, Riedl, y por un ex Ministro de Hacienda de Holanda, Colijn. Hace ya algún tiempo que han trascendido al público las preocupaciones y los esfuerzos de los Estados escandinavos y de algunos Estados de la Europa occidental para llegar a ciertos acuerdos».

No hace mucho tiempo se reunieron en la ciudad de Oslo los representantes de los Estados escandinavos para tratar, con la mayor discreción, de los problemas económicos, financieros y aduaneros de los tres progresistas países del Norte; pero la difícil situación financiera creada en Suecia por el suicidio de Ivar Kreuger y los rozamientos ocurridos entre Noruega y Dinamarca con motivo de la disputa por la soberanía de Groenlandia, impidieron, seguramente, que se llegaran a acuerdos de orden práctico. Suspendidas temporalmente las sesiones, la conferencia de los países escandinavos se ha reunido después en terreno neutral, en la ciudad de Hamburgo; pero allí tampoco (por lo menos hasta ahora) se han tomado acuerdos definitivos. Según el «Hamburger Fremdenblatt», no se ha llegado a soluciones prácticas por la insistencia de Noruega en reclamar siempre los derechos de nación más favorecida. Pero aun no se ha perdido la esperanza de que la conferencia de Oslo-Hamburgo dé por resultado una **entente** aduanera análoga a la concertada en Lausana entre los representantes de Bélgica, Holanda y Luxemburgo.

Los acuerdos que se tomaron en Lausana en cuanto a reparaciones fueron de tanta trascendencia que hicieron pasar inadvertida la **entente** concertada en Ouchy, junto a Lausana, por los representantes de las tres pequeñas naciones mencionadas. (Pequeñas por su territorio; pero grandes desde el punto de vista industrial y comercial). Dicha **entente** tiene por objeto reducir progresivamente entre ellas los derechos de aduana y hacer desaparecer poco a poco los obstáculos con que tropieza el comercio. En esta **entente** se ha expresado la convicción de que «el establecimiento de una libertad comercial cada vez más grande es una de las principales condiciones de la salvación del mundo». Los Estados mencionados se obligan recíprocamente a no establecer ningún nuevo derecho de aduana y a reducir los derechos actuales en un 10 por ciento por año. Además, contraen el compromiso mutuo de no tomar ninguna medida para limitar la importación o la exportación. Consignan, también, que los países que lo deseen se pueden adherir a estos acuerdos.

«En sus líneas generales—dice el «Hamburger Fremdenblatt»— así como en su última estipulación, este tratado se parece a los acuerdos germano-austriacos quepor desgracia para el mejoramiento de la política aduanera del mundo no se pudieron llevar a cabo por la oposición de Francia».

La entente concluída entre Bélgica, Holanda y Luxemburgo ha producido muy favorable impresión en toda Europa. Los concertadores de la **entente** están seguros de que en cuanto se empiecen a palpar los beneficiosos resultados de sus pactos, no tardarán en adherirse a los mismos otros países. Los primeros serán seguramente los países escandinavos, que en Oslo estuvieron a punto de llegar a acuerdos análogos. Es probable que la primera que comunique su adhesión sea Noruega y que Suecia no tarde en seguirla. Dinamarca no parece mostrar mucho interés en el asunto, porque gestiona activamente llegar a un acuerdo parecido con Inglaterra. De todos modos, la actuación de los países mencionados muestra la necesidad de una revisión fundamental de los métodos que hasta ahora se han seguido en política comercial.

Llama la atención el hecho de que en Inglaterra se haya acogido con la mayor simpatía este primer paso que se ha dado para la reducción de las murallas de tarifas levantadas por el proteccionismo; pero al mismo tiempo Inglaterra formula sus reservas, porque en la conferencia de Ottawa, ha llegado a acuerdos que la ligan a sus Dominios. Además, la prensa inglesa ha expresado la opinión de que la entente belgo-holandesa tiene por fundamento la misma idea que el proyecto germano-austriaco de unión aduanera, en cuyo veto apoyó a Francia por razones políticas.

«Desde el punto de vista de Alemania—dice «Hamburger Fremdenblatt»—toda tentativa sería para poner fin a los absurdos de la política comercial tienen que verse con aprobación. En todo caso se seguirá en Alemania esta revisión con el mayor interés, para no dejar que se desarrolle en una dirección perjudicial a los intereses alemanes; pero, además, la situación moral de Alemania se habrá fortalecido, porque ya no se le podrá prohibir que haga lo que los demás países hacen. Los esfuerzos de Alemania tienden a la formación de grandes unidades aduaneras, para llegar a un saneamiento de la economía europea y de la economía mundial. También pensamos que ha sido un error impedir que Alemania concertara tratados preferenciales con los Estados del Sudeste de Europa».

El periódico de Hamburgo aplaude que en la **entente** a que han llegado Bélgica, Holanda y Luxemburgo haya una cláusula por la cual estos países se abstienen de establecer ningún nuevo derecho de aduana; pero llama la atención sobre el hecho de que la misma estipulación figura en todos los tratados concertados por Alemania con otros países, lo que no ha impedido que se hiciera caso omiso de ella. Se queja amargamente de que Inglaterra ignorara esa cláusula cuando adoptó su actual política proteccionista. «Sólo cuando los Estados contratantes— dice el «Hamburger Fremdenblatt» — observan estrictamente el espíritu y la letra de los tratados es cuando éstos son algo más que vanas fórmulas».

La **entente** a que han llegado Belgica, Holanda y Luxemburgo es el primer paso que se da hacia la reducción de las murallas de tarifas aduaneras que tanto han influído en la producción de la gravísima crisis económica por que hoy atraviesan todos los países del mundo.

El recurso por el asesinato de M. Lara Camero

Se verá hoy, como también el interpuesto por la muerte de Francisco Carranza en Oriente

Para esta tarde está señalada, ante la Sala de lo Criminal del Tribunal Supremo, la vista del recurso de casación que, por quebrantamiento de forma e infracción de ley han establecido los doctores Francisco Félix Ledón y Carlos M. Palma, contra el fallo de la Sala Tercera de lo Criminal de a Audiencia de a Habana que condenó a muerte a Víctor Rodríguez Seijas, (a) Vitico y a José Ramón Durán Mena, por el asesinato de Manuel Lara Camero, ocurrido en Luyanó en noviembre del año pasado.

También ha establecido recurso el doctor Alfredo de Castro Dueñas, acusador particular contra la absolución, en ese mismo proceso, de Marcelino del Busto, al que acusó de inductor, no así el Fiscal que mantuvo siempre la inocencia de Del Busto.

POR ROBO DEL QUE RESULTO HOMICIDIO

También se verá, en la propia Sala, el recurso entablado por el doctor Joaquín Ochotorena Roque, Abogado de Oficio del Tribunal Supremo, combatiendo la sentencia de la Audiencia de Oriente que impuso a Pedro Naranjo Arias la pena de muerte por robo del que resultó el homicidio de Francisco Carrazana.

El Dr. Ochotorena ha planteado a la Sala un interesante problema de Derecho al respecto de la calificación de delito y a las pruebas que ha tenido ante sí el Tribunal sentenciador para apreciar cuándo y en qué momento concibió Naranjo el propósito de dar muerte a Carranza para apoderarse del dinero que llevaba, cosa que hizo, según declara probado dicho Tribunal, cuando víctima y victomario estaban solos en el monte y apartados de toda vivienda.

PROCESADA POR SECUESTRO

La fotografía muestra a Mrs. Ethel Depew, que recientemente fué procesada por el secuestro de Mrs. Nell Donnelyy, acaudalada dama de Kansas City, en conferencia con sus abogados al dar comienzo el juicio. Mrs. Depew ya se ha pasado nueve meses en la cárcel en espera de que se celebre el juicio. Su esposo, Marshall Depew, que fué sentenciado a cadena perpetua por considerarse que era el jefe de los secuestradores, no aparecerá en el proceso de Mrs. Depew, quien mantiene que su cónyuge es completamente inocente.

INVESTIGACIONES POR LA MUERTE DE UN HOMBRE HALLADO EN LA CARRETERA DEL BALNEARIO MARTIN MESA

GUANAJAY, septiembre 12.

El Sub inspector de la Policía Judicial Mariano Torrens estuvo hoy en esta villa practicando investigaciones relacionadas con el cadáver de un joven que fué hallado en uno de los tramos de la carretera del Balneario Martín Mesa y que fué identificado como el de Floro Pérez.

CORRESPONSAL.

PRINCIPIO DE INCENDIO

En un anuncio lumínico que existe en la esquina de Neptuno y Amistad ocurrió anoche un principio de incendio, a consecuencia de un corto-circuito, siendo sofocadas las llamas por el extinguidor químico del Cuartel de Bomberos de Corrales.

Se inauguró el curso escolar, en la Esc. N. 3

Se rindió un homenaje al señor Ramón Rosainz, director de la escuela, decano de los maestros

Don Ramón Rosainz, venerable maestro, homenajeado por sus discípulos de los años 1873 a 1900, al inaugurarse el Curso Escolar de 1932 a 1933, en la Escuela número 3, que dirige desde hace largo tiempo.
El señor Ramón Rosainz ostenta en el pecho las relucientes medallas obtenidas en su ejemplar y dilatado apostolado.

Llevóse a cabo en la mañana de ayer el acto solemne y siempre emocionante de la apertura del curso en la Escuela Pública Nr. 3, Centro Escolar «Estrada Palma», orientada y dirigida por el excelso cubano que cuenta sesenta años dedicado a la enseñanza oficial, el señor Ramón Rosainz.

Representando al secretario de Instrucción Pública y al subsecretario que tampoco pudo asistir, concurrieron el señor Gustavo Gispert, presidente de la Junta de Educación y el superintendente señor Pedro Hernández Massip.

En la presidencia la señora Sofía de Córdova, inspectora escolar del tino Baez; Manuel A. de Carrión; Distrito y los inspectores señor Jus-Pablo M. Esplugas; el doctor Gabriel García Galán, administrador escolar; el doctor Manuel Barroso; Enrique Sureda, doctor Antonio Iraizoz; y el señor Alberto Coffigny y Ortiz, candidato a miembro de la Junta de Educación de la Habana.

A su lado y en lugar preferente, los alumnos que tuvo desde el año 1873, hasta 1900, en las Escuelas de la Caridad del Cerro y en la de San Francisco en Monte y Romay.

Estaban tambi;n el capitán de la policía Nacional señor Rosainz y el compañero Federico Rosainz.

Con ellos el apreciable doctor Manuel Barroso, médico de distinguida clientela y profesional del Necrocomio; Francisco Ampudia; José Organes; Avelino Orta; Oscar Argüelles Cossío; Pedro Barroso; Domingo Cabrera; médico Francisco Valdés, que suma ya sesenta y cinco años y Arturo Canalejos Melis, que tiene setenta años. Doctor Antonio Seijas; R. Guerrero; Alberto Pagés; José M. Valdés; Mercedes Ramos Almeyda viuda de Rodríguez Feo; Luis Sureda; Aníbal Reyes; doctor Arturo Cabrera Fratex; José Capote Díaz, Horacio Rosainz Huguet; Adelaida Espejo y señorita Cañizares; Guillermo Vinagera; José M. Argüelles; Francisco Domínguez; Francisco Udaeta; procurador Serafín Romero, farmacéutico, José Delgado; Carlos Cedano; Fernando Udaeta; Santiago Veiga; Emiliano Estévez; Manuel Cabrera; José Reyes; Baldomero Caballero; Manuel Cabrera y José Muñiz, entre otros, muchas personales, escolares y maestros y alumnos y pueblo, que llenaban los salones y los pasillos del grande plantel.

El programa presentado fué el siguiente:

Entrada de los niños al salón principal. Palabras por el director maestro Rosainz. Triunfal entrada de la bandera de la patria en el salón de actos.

Discurso de salutación y enhorabuena pronunciado por el doctor Gabriel García Galán.

Homenaje al señor Ramón Rosainz, por sus discípulos del año 1573 a 1900, consistente en una medalla de oro.

Y un diploma que decía: «Homenaje al viejo maestro Sr. Ramón Rosainz. Por cuanto los discípulos del Colegio San Francisco de Paula, del barrio del Pilar, en Asamblea celebrada al efecto acordaron por unanimidad otorgar un público testimonio de admiración y afecto al viejo muy querido Maestro, por sus merecimientos patrióticos y su constante consagración a la enseñanza.

«Por cuanto el sentimiento de gratitud y de profundo reconocimiento que ha sabido grabar en nuestros corazones, la vida honorable del Maestro Rosainz, debe ser puesto de manifiesto en una expresión definitiva que se conserve al través del tiempo.

«Por tanto: En cumplimiento de lo acordado, suscribimos este Diploma de perenne recordación en homenaje a la grandeza de su vida, consagración al bien de la Patria y la enseñanza.

«Habana, Septiembre, 1932.

«Por la Comisión: Dr. Manuel Barroso y Enrique Sureda. Presidente y Secretario».

Cuando los atronadores aplausos de manos de los futuros ciudadanos y de los hombres maduros y gentiles damas, cubrían de júbilo y satisfacciones todo aquel recinto de la escuela, el señor Rosainz hizo silencio para que con la solemnidad acostumbrada, el señor Gispert tomara el juramento de ley en nombre del señor secretario y sub, que representaba.

La banda de música del Distrito Central amenizó el acto con la brillantez que le es habitual.

Y al empezar el desfile los maestros Armando García Porraspita; Celina Alfonso; Carlos Desoindre; Modesta Ramírez; Ocilia Prieto; Carmen Rivas; María Josefa Zaldívar; Margarita Córdova; Eulogia Zaldívar; Pilar Rosainz; Lucrecia Díaz Labanne y Rosa María Cambas y la señora de Gorrín de Escobedo, tornaban a sus respectivas aulas a dar comienzo a las tareas del nuevo curso.

La señora Francisca Gorrín de Escobedo trabaja en la Escuela Nocturna Rita Flores de Campos Marquetti, en preparación de alumnas que ingresan después en la Escuela de Comadronas.

Asamblea de los detallistas para tratar del 1 ½

Se acordó pedir que se cobre el impuesto sobre las facturas de importación, no sobre ventas

La Asociación de Detallistas de Víveres Unidos de la Habana, celebró el día 9 del corriente asamblea extraordinaria con una gran concurrencia para tratar sobre el anunciado aumento del impuesto del uno y medio por ciento al cinco por ciento.

Presidió el acto el señor Francisco Moscoso, actuando de secretario el señor Benigno Somoza, acordándose con el mayor entusiasmo pedir la reforma tributaria en el sentido de que el impuesto sea sobre facturas de importación y a la salida de la mercancía de los centros productores, en vez de ventas y entradas brutas; otorgándose un voto de confianza a la Mesa de la Junta para que realice cuantas gestiones estime oportunas ante el honorable secretario de Hacienda y la Comisión Económica Comercial, para el logro de esta aspiración nacional.

También se acordó acercarse a la Lonja de Comercio y otros sectores mayoristas, lo mismo que a entidades detallistas con el objeto de unificar todos los intereses y conjuntamente recabar del Estado, la deseada reforma tributaria, de suerte que sin perjuicio de su recaudación produzca una reacción necesaria en el actual desconcierto comercial del país.

CONTINUA LO MISMO LA SITUACION EN BOQUERON

LA PAZ, septiembre 12.—(US).—El comunicado oficial dado a la publicidad esta noche por el gobierno decía:

«La situación en el fuerte Boquerón continúa lo mismo. Los paraguayos atacaron durante el día pero se retiraron a sus bases a lanochecer. Han estado haciendo esto mismo desde el viernes, pero el fuerte no ha estado en sus manos ni por el corto espacio de un minuto.»

AYER FUERON LIBERTADOS 84 PESOS POLITICOS; y SEGUIRAN EXCARCELANDO

Se pondrá en libertad a todos los acusados de traición, causa que instruía el teniente coronel Iglesias. Entre los que ayer salieron están Marinello, los Durland y la Dra. Ofelia Domínguez

El Presidente de la República dispuso ayer la libertad de ochenta y cuatro presos políticos, que guardaban prisión encartados en la causa número 13 que por traición militar instruye el teniente coronel Iglesias.

EL DR. MARIANO ARAMBURO

La grave dolencia que puso en peligro la vida del ilustre doctor Mariano Aramburo, va cediendo, y el estado en que se halla es todo lo satisfactorio que podía esperarse.

El mejoramiento del querido enfermo, quien dicho sea de paso no ha cesado de recibir, desde que cayó en cama, nobles demostraciones del merecido aprecio de que goza, puede definirse como un gran éxito del doctor Antonio Broderman, su médico de cabecera.

Los solícitos cuidados de este joven profesional, cuya modestia avalora más la ciencia que posee, han hecho que el doctor Aramburo entrase en franco período de restablecimiento con rapidez no imaginada por quienes al ver la violencia del mal juzgaban que sería muy difícil vencerlo.

El sabio profesor de Derecho ha empezado a levantarse y pasa algunas horas sentado en un sillón, casi siempre rodeado de fieles discípulos que amorosamente le acompañan. La hemiplejía producida por la embolia, que tuvo, no es ya absoluta y va cediendo. Todo hace suponer que merced al idóneo tratamiento médico a que está sometido, cederá.

No hay para qué decir con cuánto gusto divulgamos la noticia del mejoramiento del muy querido doctor Mariano Aramburo, por cuya total y rápida curación formulamos nuevos votos. Como nosotros, serán muchos a alegrarse de que vaya restableciéndose la salud de ese gran intelectual cubano y a desear también que pronto esté en actitud de renovar sus fecundas actividades.

Los informes de los Jefes de los Cuerpos Policíacos fueron favorables para los referidos presos y de ahí que no hubiera causas para que continuaran encarcelados.

Las órdenes de libertad comenzaron a cumplirse inmediatamente, personándose en la Jefatura del Estado Mayor del Ejército y en la Secretaría de Gobernación los Jefes del Presidio Modelo y de la Cárcel de la Habana, comandante Pedro A. Castells y teniente Ambrosio Díaz Galup, respectivamente, en cuyos establecimientos penales, así como en la Cárcel de Mujeres de Guanabacoa se encuentran los detenidos.

Esas excarcelaciones se irán produciendo sucesivamente y terminará la labor de su libertad en dos o tres días.

He aquí la lista de los excarcelados ayer, que nos fué facilitada en los oficinas del Estado Mayor del Ejército:

LOS LIBERTADOS

Juan Marinello Vidaurreta; Ofelia Domínguez Navarro; Alfredo Pequeño Mejías; María Regla López Hernández; Leonor Borja González; Leonor Ferreira Borja; Silvia Shelton Villalón; Ana Quinta Auñón; Carmen Castro Porta; Inés Segura Bustamante; Carmen Blanco Grandio; Zoila R. Mulet Proenza; Matías Barceló Gomila; Silvio Machado Aguila; Edgardo Bultari Puig; Arnaldo Escalona Almeida; Miguel Pérez Méndez; Julio C. Torras Cabarroca; Fernando G. Leiva González; Francisco Masique Landeta; Armando Palma Méndez; Enrique de la Osa Perdomo; Bernardo Blanco Grandio; Rafael Machado Agues; Rafael García Collazo; José Santana Sánchez; Cecilio I. Nápoles; Juan Ramírez; Santiago Alvarez Rodríguez; Jesús Rodríguez; Miguel A. Cruz Rodríguez; José Rodríguez Fierro; Narciso Borrego Romero; Juan Ramón Brea Landestoy; Francisco Vergara Morales; Pedro Bravo Piñera; Horacio Chaves Concepción; Mariano Durland Nieto; Archibald Durland Nieto; Benito Novas García; Pablo Peraza Quesada; Ernesto Bordenave García; Ricardo Triana Quintana; Ignacio Valdés Lendián; Manuel Guerrero Guzmán; Victor o Luis Fernández González; Heriberto Martínez Pérez; Virgilio Vargas Gómez; Felipe Regino Donate; José de la Coba Aguado; Cirilo de la Coba Aguado; Gabino Debien Sandoval; Antonio Trella Cruz; Ignacio Marquez Barcero; Carlos Tablada García; Rodolfo Ferrer Ferrer; Manuel Alea Bárcena; Joaquín Núñez Prieto; Manuel Lozano Pino; Guillermo Martínez Martínez; Guillermo Ruiz Páez; Abelardo Escarrá Pérez; Carlos Eduardo Finlay; Ramiro Capablanca Graupera; Orlando Alonso Velázquez; Delfín Laurent Dubet; Rafael Iglesias Diéguez; Manuel García Fernández; Enrique Fernández Flores; Pedro Cantera Lombana; Juan Pedro Mesa Fariña; Alberto Valdés Brito; Ismael Roca Rodríguez; Alberto Valdés Brito; Ismael Roca Rodríguez; Mario Cañal Ferrer; Ildefonso Triana Chávez; Julio Salabarría Aguiar; Domingo Martín Villa; Orlando Alvarez Estrada; Oscar Ruano Estrada; Juan González Monagas; Justo Barroso Hernández; Jouri Rafael Tristá.

Quedan aún más de veinte encarcelados sometidos a las resultas de la citada causa número 13, los que se afirma, serán puestos en libertad también.

CONFIRMO EL SUPREMO LA CONDENA AL MATADOR DE DELGADO, EN CIENFUEGOS

Fué condenado el procesado con una circunstancia agravante y otra atenuante, que se compensan, a 14 años de prisión.
La causa del homicidio fué por diferencias en la política

Ha confirmado la Sala de lo Criminal del Tribunal Supremo, el fallo de la Audiencia de Santa Clara que impuso a Benito Taboada Bernal, la pena de catorce años, ocho meses, un día de reclusión, por el homicidio de Benigno Delgado con la concurrencia de la circunstancia agravante de reincidencia y la atenuante de vindicación próxima de una ofensa grave causada al inculpado, que se compensan.

La referida Audiencia declaró probado que con motivo de las actividades políticas que desenvolvían e procesado Taboada y Benigno Delgado Pérez, dentro del Partido Liberal, ambos de análoga complexión física, llegaron a disgustarse porque Delgado que tenía aspiraciones a la presidencia del Comité Ejecutivo en el barrio Paraíso, en Cienfuegos, veía las gestiones que Taboada hacía a favor de otro candidato como un obstáculo a sus pretensiones, lo que exteriorizó en distintas ocasions.

El disgusto y resentimiento que Delgado sentía hacia el procesado, —sigue diciendo el Tribunal—se hizo más ostensible al sufrir su derrota el 28 de febrero del actual año en que se llevó a cabo la reorganización de los Partidos Políticos, cosa que llegó a conocimiento del encausado, quien para evitar un disgusto con el Delgado evitaba enfrentársele llegan do éste en su exarcebación a injuriar el 29 de febrera al procesado a la sazón que paseaba con la señorita Blanca Estrada, con quien sostenía relaciones amorosas lícitas, diciéndole, entre otras cosas: «deja a esa mujer y ven a fajarte», sin que el procesado contestara a esas frases ni aceptara el reto y sí, por indicación de su novia se acogió en su domicilio hasta que unos amigos sabedores del incidente habido y para evitar males mayores fueron a buscarlo en automóvil.

Al día siguiente—agrega la Sala—próximamente a las seis y media de la tarde y estando en el exterior del café propiedad de Francisco Fernández, en el lugar conocido por Pueblo Grifo, al ver venir hacia el café a Delgado, donde con bastante frecuencia concurrían ambos y después de cruzarse ciertas palabras que se desconocen el procesado enarbolando un bastón que usaba le pegó, sin causarle lesiones, partiéndoselo y casi inmediatamente le hizo un disparo con un revólver que portaba produciendole una herida en la región naso-frontal, sin orificio de salida que le ocasionó la muerte inmediatamente.

Y termina el Tribunal diciendo que no se ha probado que Delgado, la víctima, portara cuchillo alguno el día del hecho ni mucho menos lo extrajera en presencia de Taboada con ánimo de agredirlo, ni que realizara acto alguno de acometimiento contra el procesado.

Sin materiales para el envase de los sueros

El Director del Laboratorio Nacional da cuenta. Reclama $890 por condecoraciones

El doctor Manuel García Hernández, director interino del Laboratorio Nacional, en comunicación dirigida al secretario de Sanidad, le informa de las dificultades con que tropieza para la obtención del material necesario e indispensable, toda vez que las casas receptoras de los mismos no lo proporcionan si no es al contado.

En otra comunicación aparte, de acuerdo con lo que dispone la Ley en ese sentido, el propio doctor García Hernández, da cuenta a la superioridad que el Laboratorio Nacional viene careciendo también de la cantidad necesaria de envases de cristal para la vacuna, que se elabora, envases que resultan muy difícil conseguir en plaza.

Ambas comunicaciones, después de leídas, fueron trasladadas al supervisor de personal, bienes y cuentas de la Dirección de Sanidad para que las estudie.

RECLAMACION DE 890 PESOS

El señor Pedro Colomar ha dirigido una atenta comunicación al secretario de Sanidad, reclamándole la cantidad de ochocientos noventa pesos por concepto de confección de distintas insignias de la Orden Finlay, otorgadas a distintas personalidades.

NOMBRAMIENTOS Y CESANTIAS

Por el secretario de Sanidad fueron nombrados ayer inspectores de casas y establecimientos los señores Rafael Marín; doctor Enrique Moya Quesada; Carlos Martín; Adolfo Franchi, Armando Caballero y J. Acosta, siendo declarado cesante el señor José Branly, padre del doctor Miguel Angel Branly.

BARCOS QUE SE ESPERAN

SEPTIEMBRE 13.
Morro Castle de New York, Florida de Key West.
SEPTIEMBRE 14
Cristóbal Colón de Veracruz el San Bruno de Boston.
SEPTIEMBRE 15.
Florida de Key West. el Veragua de Cristóbal.
SEPTIEMBRE 16.
Cartago de Puerto Barrios.
SEPTIEMBRE 17.
Siboney de New York, el Oriente de Veracruz.

Bolsa de New York

(De nuestra Redacción en N. Y.)

COTIZACIONES DE LA EDICION DE MEDIA NOCHE DEL «TIMES»

ACCIONES: 4.043.570
BONOS $10.771.000

LOS MEDICOS DE SANIDAD OCUPARAN PLAZAS EN LOS SANATORIOS REGIONALES

Con el propósito de que no cierren sus puertas al abandonar los servicios los médicos federados, los jefes locales y los médicos de hospitales civiles y militares, los atenderán

El anuncio hecho por la Federación Médica de Cuba, de que consultaría con los Colegios Médicos de los Términos Municipales de la República si era necesario mantener cuerpos facultativos en los sanatorios de Colonias Españolas donde ya no existen enfermos, por haber sido dados de alta los que en los mismos se encontraban hospitalizados al iniciarse el conflicto de huelga a todos aquellos centros benéficos cuyas directivas no habían firmado las bases del mutualismo, motivó ayer que el secretario de Sanidad y Beneficencia, con el propósito de que dichos sanatorios o casas de salud no cierren sus puertas, dictase una resolución que telegráficamente fué, sin demora, comunicada a todos los jefes locales de la Isla. La propia disposición también fué comunicada por la misma vía a los directores de hospitales civiles.

EL TELEGRAMA CIRCULAR

El telegrama circular dice así:

«Sr.... (Jefe Local de Sanidad o Director Civil) En caso de que médicos federados abandonen la asistencia de los enfermos recluídos en la Colonia Española, usted, con su personal, hágase cargo de la asistencia de dichos enfermos, utilizando los servicios médicos del Hospital Civil y Militar, si fuere necesario».

En el caso de que los médicos sanitarios se nieguen a desempeñar cargos en los sanatorios de las Colonias Españolas, el secretario de Sanidad ordenará inmediatamente la formación de expediente administrativo.

Chino herido en un choque de un auto y un ómnibus

El auto, por no matar un perro, se fué contra el ómnibus. Los choferes quedaron en libertad

MARIANAO, septiembre 12.

En la Calzada de Columbia y la calle Godínez, en Marianao, chocaron un ómnibus y un auto particular, resultando gravemente herido el asiático Rafael Chang, quien viajaba en el ómnibus. Este vehículo está marcado con el número 123 de la línea Auto-Bus Express, el que iba desde Marianao a la Habana, y que manejaba Santiago Labrada Barruecos, natural de Santiago de Cuba, de 21 años de edad, y vecino de la calle 17 entre seis o ocho, en el Reparto Almendares. La máquina número 17963, que se dirigía de la Habana hacía Marianao, era manejada por Manuel Fernández Piñán natural de la Habana, de 36 años de edad, vecino de Barreto uno.

En la Estación de la Policía declaró Fernández Piñan que el choque se originó por no matar un perro que se atravesó en su camino, en los momentos en que la guagua, en dirección contraria lo embistió.

El herido, el chino Rafael Chang, quien vive en la calle Ocho esquina a Quince, en Buena Vista, fué asistido de lesiones graves en el Hospital de Columbia, por el capitán médico, señor Boffil.

A los dos choferes les fueron exigidos cien pesos de fianzas para poder gozar de libertad provisional.

Martínez, Corresponsal.

LIBERTAD PREPARATORIA

Se ha concedido la libertad preparatoria del penado militar Manuel Rodríguez y también la del penado militar Julio Toledo Rosas, con obligación de presentarse cada mes donde les fije el jefe del Primer Distrito.

No hay cambios de capitanes en la Policía Nac.

El Brigadier Ainciart declaró anoche que la versión carecía de fundamento. Habrá jubilados

El brigadier Antonio B. Ainciart, Jefe de la Policía Nacional, ha manifestado anoche a los repórters no ser cierto que dispusiera el traslado de diversos capitanes, como se había publicado en un colega de la tarde.

«Por ahora, nos dijo el Jefe de la Policía, no he pensado ni remotamente, llevar a efecto cambio alguno entre esos oficiales, de los cuales estimo que están cumpliendo bien su cometido en sus respectivas demarcaciones».

HABRA JUBILADOS

Como hemos publicado hace días, el Inspector Félix Pereira, ha presentado ya al Jefe de la Policía, su solicitud de Jubilación, la cual ha sido elevada al Secretario de Gobernación, para su detenido estudio y aceptación.

También se afirmaba anoche, que pronto pedirán también su retiro de Cuerpo de la Policía, varios oficiales, entre ellos, el capitán Arturo Nespereira, que actualmente comanda la Octava Estación de Policía.

M.E.C.D. 2016

Un número abrumador de entidades se une a la campaña contra los "hoteles flotantes"

La independencia de las Filipinas

Los azucareros filipinos son opuestos a la emancipación de su país, según habrán visto nuestros lectores en un despacho cablegráfico publicado en estas columnas.

No es sorprendente la actitud de esos industriales, ante la perspectiva de perder la posición ventajosa que ocupan en el mercado de los Estados Unidos; lo sorprendente está en que todos los productores del país, que resultan también favorecidos en ese mercado, no declaren su oposición a la independencia.

Se explica que el político profesional con miras interesadas y aun a impulsos de sentimientos para él patrióticos, ansíe una absoluta libertad, a despecho de todo lo que fatalmente tendría que representar en lo económico, lo que vale decir en el desenvolvimiento de la vida del país.

Pero no se explica que el pueblo se deje influir por las prédicas de sus dirigentes hasta el punto de poner pasión en el ideal de independencia, cuando en definitiva ella necesariamente tendría que implicar la pérdida del envidiable bienestar material de que goza bajo el amplio régimen autonómico implantado por los Estados Unidos, para caer en otro que acaso en ningún sentido sería mejor.

No puede decirse que ese pueblo esté hoy sojuzgado ni sometido a una explotación ilegítima. Por lo contrario, disfruta de positivos derechos políticos, y, con ciertas limitaciones, no muy severas, prácticamente rige sus destinos, sin estar sujeto a los graves tropiezos que la inexperiencia u otros motivos inexcusables suele acarrear a las noveles democracias, en su libre ejercicio de la soberanía.

En el archipiélago hay un admirable florecimiento económico, debido, en lo absoluto, a la franquicia arancelaria con que le favorecen los Estados Unidos y que puede definirse como una no escasa compensación por su dominio; pero el hecho de que esa franquicia esté causando perjuicios en ciertos sectores de la producción nacional norteamericana, justifica que aumenten por día los partidarios de la independencia, no en las Filipinas, sino en la Unión.

El escritor J. W. T. Mason, que ha hecho un extenso viaje de estudio por diversos países orientales y visitó en este año el archipiélago filipino, en una crónica recientemente publicada por el gran periódico bonaerense «La Prensa», comienza diciendo que «al llegar a Manila, procedente de la India y China, se pasa del Oriente de pobreza y miseria humanas a un ambiente de gran prosperidad económica. Es—añade—una transformación extraordinaria. Los filipinos son los hijos de un destino afortunado. Si la creencia oriental en el **karma** y **kismet** y en los decretos del cielo es un credo verdadero, hay que concluir que los filipinos son los favoritos de las deidades de Oriente. Sin embargo—sigue diciendo—, no saben cuán bondadoso ha sido con ellos el dios de la suerte, y esta ignorancia está amenazando su porvenir con una peligrosa declinación de su **standard** de vida. Son los niños mimados de Oriente y no se dan cuenta más de ello, que el hijo de padre rico que no se preocupa de cómo se produce la riqueza».

Según Mason, los filipinos «son los únicos orientales que se han occidentalizado en sus trajes y que transitan por las calles de sus ciudades vestidos adecuadamente, hasta las clases más pobres. Sus mujeres son las únicas al Este del Mediterráneo, excepto las parsis, que gozan de la misma libertad que los hombres. Es completamente normal en la mujer filipina el deseo de una educación universitaria, como lo es en el filipino joven aspirar a la propiedad de un automóvil. En ninguna otra ciudad oriental—se refiere a Manila—poseen las clases medias nativas tan gran número de automóviles. En realidad, se siente la tentación de decir, que fuera de las Islas Filipinas, es en vano buscar una clase media nativa en países orientales, excluyendo, por supuesto, al Japón». En suma, juzga que «económicamente los filipinos están dentro de la esfera occidental de los **standards** de vida», advirtiendo que «no debe olvidarse que entre el Oriente y el Occidente los **standards** difieren casi tanto como si los hemisferios estuvieran situados en planetas diferentes».

Esos y otros bienes que parecen supuestos a arriesgar en sus deseos de independencia, tienen que agradecerlos los filipinos a los Estados Unidos, ya que éstos con sus métodos, su capital y su favor arancelario, han facilitado la transformación de la antigua colonia española de Oceanía en un emporio de riquezas. Porque ha de saberse, que según Mason—hombre de gran espíritu observador y cuidadoso de sus opiniones—, «los filipinos no son, en ningún sentido general, más eficientes que otros pueblos orientales. No deben su prosperidad a un genio para producir a bajo costo. La producción es alta en las islas. Los nativos se han beneficiado de la larga experiencia de los norteamericanos en organización técnica, y se han beneficiado también con las grandes sumas que los capitalistas de Norte América han llevado al archipiélago. Pero ninguna de estas ventajas—dice—explica la situación económica excepcionalmente favorable de que disfrutan los filipinos en el Oriente. Sin embargo, todo ello se comprende teniendo en cuenta la ventaja de que gozan los filipinos por la franquicia de los productos del archipiélago a su entrada en los mercados de la Unión».

Mason ha visto en las Filipinas «un oasis económico en el desierto oriental de la pobreza», y «la razón está en que las exportaciones filipinas gozan de una posición favorecida en los mercados de los Estados Unidos», y en que «entre la Unión y las islas Filipinas existe libertad de comercio». Razonando su afirmación, dice que «el azúcar, el principal producto de las islas, por ejemplo, es enviado a los Estados Unidos donde se vende a precios norteamericanos, disfrutando del beneficio de la tarifa»; que «producir azúcar en las Filipinas cuesta como tres veces más que en las Indias Orientales Holandesas» y que «el azúcar cubano podría ir a los Estados Unidos por casi la mitad del precio que el procedente de las Filipinas, si Cuba tuviera entrada libre en vez de tener que pagar el ochenta por ciento del gravamen del arancel aduanero». A eso añade el ilustre pensador, con la lógica que pone en sus razonamientos, que «el mayor costo del azúcar filipino, significa, específicamente, que los filipinos disfrutan más altos salarios, en términos de verdadero poder adquisitivo», advirtiendo que lo mismo ocurre en cuanto a otras exportaciones de las islas a la Unión, y que «la situación favorable que gozan las Filipinas por estar dentro de la muralla aduanera norteamericana, es la principal razón por qué hay más dinero para todos en el archipiélago».

Mason, que notó en los naturales del país menosprecio por las actividades comerciales, a las que se consagran los extranjeros, especialmente los chinos, termina el interesante e ilustrativo trabajo que aprovechando la oportunidad del cable objeto de este comentario hemos creído conveniente divulgar, diciendo: «Lo que son los filipinos no es de su factura propia. Han recibido de España y de los Estados Unidos mercedes de gran valor, que difieren en clase y por tal razón de mayor importancia. Se les ha conferido una cultura estética (la española) y también una cultura utilitaria (la norteamericana). Ambas culturas han venido de fuera y no de adentro. Los filipinos han estado bajo tutela desde que salieron del salvajismo. Ahora están procurando su independencia. Quieren avanzar con su propia dirección y gobierno. ¿Tienen bastante experiencia para la empresa, o es la predestinación de un cambio de niños de fortuna, víctimas de los demonios, lo que se oculta en los Campos Eliseos de la libertad?»

¡La libertad! Quiera Dios que los filipinos no tengan que sufrir el desengaño de saber que ella no está garantizada por la bandera propia aunque para hacerla flamear haya sido necesario empaparla antes de sangre, ni por las normas jurídicas en que los pueblos buscan asegurar el imperio de la justicia, que es su sostén. Porque con frecuencia ocurre que la independencia anhelada como medio de magnificar el ideal que impulsó a conquistarla, sirve para convertir al ciudadano, por el escamoteo de derechos que no sabe, no quiere o no puede defender, en siervo más o menos rebelde de un señor como Rosas, Francia o el López que hizo hereditaria la presidencia en el Paraguay.

SE CELEBRO ANOCHE UNA ASAMBLEA, CONOCIENDOSE LAS GESTIONES HECHAS

El acto tuvo lugar en el Club de Cantineros y fué presidido por el Sr. Pérez Benitoa, Presidente de la Asociación de dueños de hoteles. El día 29 de septiembre habrá una magna asamblea

El movimiento que se lleva a cabo en la República para combatir las excursiones organizadas por algunas empresas navieras y para poner término a los «hoteles flotantes» recibió ayer un impulso vigoroso en la asamblea que celebraron numerosas entidades y asociacions del país en el local del Club de Cantineros, establecido en Prado, 105, altos. Asistieron los representantes de la mayor parte de las entidades adheridas.

Presidió el acto el señor José Pérez Benitoa, presidente de la Asociación de Propietarios de Hoteles y dueño del Hotel Palace, del Vedado, quien tenía a su derecha al doctor Ramón García Rodríguez, abogado consultor del Gremio de Hoteles de la Habana y a su izquierda al doctor José Rosado Aybar, que lo es de los Propietarios de Hoteles, ocupando los demás asientos de la mesa presidencial los señores Ramón Solana, Fernando Fernández, Guillermo Galiana, Alejandro Quilez, Carlos Ardavín, secretario de los hoteleros y el señor Buenaventura Pons, que lo es del gremio y que fungió de secretario de la asamblea de anoche.

Las entidades adheridas ya

Numerosos asistentes hubo, dándose cuenta, en primer término, de los nombres de las incontables entidades que se han adherido a la campaña y que son las siguientes: Club de Cantineros, Asociación Gremio de Tiendas de Sedería y Quincalla, Unión de Fabricantes de Tabacos y Cigarros de la Isla de Cuba; Unión Sindical de Chaffeurs, Unión de Empleados de Cafés; Restaurants y Fondas; Agencias Asociadas de Cuba; Agrupación de Detallistas; Gremio de Almacenes de Tejidos; Agentes Comerciales; Asociación Nacional de Industriales de Cuba; Unión de Empresas de Cines; Asociación de Comerciantes de la Calle de Neptuno; Asociación de Intérpretes de Hoteles; Asociación de Comerciantes de la Calle de Galiano; Gremio de Casas de Huéspedes; Gremio de Tiendas de Sedería y Quincalla; Solidaridad Musical; Sindicato de Autores Cubanos; Centro de Detallistas; Compañía Cervecera Internacional Polar, Sociedad Anónima, en cuya representación acudió el Jefe de Inspectores señor Guillermo Duchein; Asociación de Comerciantes de la Calle Obispo, de la Calle de San Rafael y de la Calzada del Monte; Auto Club de Cuba; Centro de Cocineros; Centro Comercial de Cafés; Asociación Nacional de Detallistas de Tejidos; Asociación Nacional de Detallistas de Peletería; Asociación de Cafés sin alcoholes; Asociación de Industriales Panaderos; Asociación de Distribuidores de Películas; Centro de Cafés; Asociación de Dependientes de Hoteles; Asociación de Detallistas de Tabacos y Cigarros; Asociación de Viajantes del Comercio; Asociación de Comerciantes de Aves y Huevos; Asociación de Industriales Panaderos; Asociación de Detallistas; La Flor de Tibes; Asociación de Tostadores; Asociación Nacional de Agentes Comerciales y la de Ship Chandlers. Y los siguientes hoteles: Palace; Plaza; Nacional; Roma; Perla de Cuba; Alamac; Ambos Mundos; Almendares; Edison; Bristol; Gran Hotel; Savoy; Moderno; San Luis; San Carlos; Roosevelt; Luz; Club Royal; Los Angeles; Las Tullerías; Boston; Apartment; Florida; Gran América; Harding; Isla de Cuba; La Reguladora; La Unión; Madrid; Monserrate; Nueva Isla; Nuevo Luz; Packard; Prado; Presidente; Regina; Royal Palace; Siboney; Vedado; Lafayette; Park View; Alcázar; Cuba y Park.

LAS GESTIONES REALIZADAS

El señor Pérez Benitoa dió cuenta de los trabajos realizados por las distintas comisiones disagnadas en anteriores asambleas, excitando el celo de todos los miembros de las mismas, para que continúen laborando con toda intensidad, sin desmayar y resueltas a triunfar, ya que el problema afecta, como ya hemos publicado, no solamente a los hoteleros sino a la industria, al comercio, a los obreros, a todas las fuezas vivas en general, en Cuba, y también al fisco nacional, poniendo de relieve el que el sistema implantado por las empresas navieras de excursiones y de «hoteles flotantes» amenaza con arruinar al país entero que puede contar por derecho propio con una segunda zafra, en realidad más fecunda que la de azúcar, cual es la del turismo, que no puede acabarse en Cuba por ser fuente de verdadera riqueza nacional, por representar más de treinta millones de pesos que pueden y deben circular en Cuba anualmente beneficiándose con ello no sólo el capital sino también el trabajo. Terminó pidiendo la cooperación de todos así como la unión de las colectividades que secundan la campaña tan patriótica como humana.

Por la Federación Gastronómica de Cuba hablaron los señores José María Vázquez, Presidente del Club de Cantineros, Arturo Sánchez, que lo es del Centro Internacional de Cocineros y Angel Vázquez, que preside la Asociación de Dependientes de Restaurants, Hoteles y Fondas, los que expusieron la necesidad apuntada por el señor Pérez Benitoa de laborar y de unirse en fuerte y estrecho block para el mejor éxito de la campaña, haciendo resaltar el doctor Sánchez el hecho de que el turismo no debe concretarse sólo a la Habana sino a toda la nación.

UNION Y COOPERACION

El doctor José Rosado Aybar habló también en sejemantes términos manifestando que en este problema, de tanta trascendencia para Cuba, la unión será factor de decisivo triunfo y que deben luchar juntos el capital y el trabajo, o sea los patronos y los obreros, que deben hermanar sus intereses, agregando que así como el trabajo necesita del capital para el desenvolvimiento de ambos, esta vez el capital necesita de la cooperación del trabajo para obtener el mejor éxito en esta gestión patriótica y noble, más ahora en que estamos amenazados de morir de hambre y tenemos que defendernos para no morrir». El doctor Rosado Aybar aclaró posteriormente que para evitar erróneas interpretaciones quería que se supiera de una vez que, en realidad, los dirigentes de la campaña contra las excursiones y los hoteles flotantes no habían presentado a los Poderes Públicos sus demandas de apoyo y protección ni las medidas que deben tomar dichos poderes para defenderlas y legislar sobre la materia y que hasta que el Gobierno no conociera sus legítimas y verdaderas aspiraciones en toda su amplitud no podía razonablemente los que están al frente de la cosa pública conocer hasta donde ellos, los solicitantes, desean llegar.

«CUBAN TYPICAL», LA GLORIOSA HABANA

También habló el Dr. García Rodríguez, quien expresó que ya la propaganda por el turismo estaba desarrollándose en toda su intensidad, de acuerdo con el programa que todas las colectividades adheridas al movimiento se habían trazado, pues, precisamente, el pasado viernes, se había estrenado en el Teatro Alhambra una obra titulada «Cuban Typical», («Cosas Típicas de Cuba»), letra de Guillermo Anckermann, música de Jorge Anckermann, que es de magnífica propaganda para el turismo de Cuba y que ha sido dedicada al Sindicato de Autores Cubanos, al que pertenecen los autores. También hizo mención al cable publicado en el DIARIO DE LA MARINA, el pasado 17 de agosto, donde se hace mención a la solicitud hecha por cientos de turistas americanos para visitar la «gloriosa Habana», lo que demuestra que el turismo americano no puede dejar de visitar nuestra capital por sus atractivos, su clima y sus bellezas naturales.

También habló el señor José García Pérez, presidente del Auto Club de Cuba, cuya representación ostentó con los señores Manuel García Cernuda y César Vázquez, Presidente y Secretario de la Unión Sindical de Chauffeurs de Cuba, Leopoldo González Cruz por la Unión de Chauffeurs y Manuel Martínez Vázquez, por el Comité Nacional de las Sociedades de Chauffeurs. García Pérez pronunció una buena oración, terminando con estas palabras: «Necesitamos buena llave inglesa y buenos martillos para apretar las tuercas y las tenemos»...

LA PRENSA. LA ASAMBLEA MAGNA

Todos los oradores manifestaron la necesidad de hacer ambiente para crear un fuerte movimiento de opinión y tuvieron frases de simpatías para la Prensa de Cuba, «sin cuyo concurso no es posible triunfar,—dijo el señor Arturo Sánchez,—pues más que cuarto Poder, es el primero».

La Asamblea se prolongó hasta pasada la una de la madrugada, dentro de la mejor disposición de ánimo, haciendo todos los presentes profesión de fe de obtener el triunfo para bien de los intereses generales de la nación.

Y quedó fijada la fecha de la Asamblea Magna, que ya anunciamos oportunamente; se celebrará el próximo 29 de septiembre, contando ya los defensores del turismo con miles de adhesiones. Las distintas entidades adheridas, cuya lista hemos presentado a nuestros lectores, han asegurado que más de diez mil personas asistirán a la asamblea magna, en la cual expondrán a los Poderes Públicos sus aspiraciones.

Un grupo numeroso de representantes de las entidades que se han adherido a la campaña en pro del turismo en Cuba y en contra de los «hoteles flotantes», se reunió anoche en el Club de Cantineros. Presidió la asamblea el doctor José Pérez Benitoa, quien tenía a su derecha al doctor Ramón García Rodríguez y a su izquierda al doctor José Rosado Aybar. Gran entusiasmo reinó, teniendo los oradores palabras de simpatías para la Prensa.

EXPLICACIONES

Por ABELA

—¿También usted viene a que le explique lo que dije de la Cámara?
—No; yo vengo por lo otro, por lo del pueblo...

La Unión Nacional de Médicos ha tomado importantes acuerdos

Esta sociedad de médicos cubanos ha celebrado una interesante sesión que culminó en la adopción de estos acuerdos:

Primero: Pasarle un telegrama de protesta al Honorable señor Presidente de la República cuya copia es:

Honorable Sr. Presidente de la República, Palacio Presidencial.
Habana.

Honorable señor:

La Unión Nacional de Médicos en su sesión de ayer acordó por unanimidad y puestos de pie, protestar ante usted de injusta acusación que se hace de parcialidad en el pasado conflicto médico regional al señor Secretario de Sanidad, Dr. Céspedes. Secretario como ese honran Gobierno de Cuba. Gracias a su justa actuación la normalidad en los Centros Regionales es hoy día absoluta. Felicitamos a usted por tenerlo en su gabinete como uno de sus principales consejeros.

Por la mesa provisional, doctores Chalons, Varona, Barrera, Graña, García Ríos, Chomat, Carrera Boada.

Segundo: Acordó que una Comisión formada por los doctores Chalons, Cárdenas, Gutiérrez, Valledón, Varona Sordo y Barreras visite al señor Secretario de Sanidad para manifestarle que protestan de la acusación que de él injustamente se hace y adherirse a él en todo cuanto se necesite por estar a su entera disposición.

Contestar a todas las comisiones de empleados de las distintas Secretarías que los han visitado para adherirse a la supresión total del certificado pago, que abrigan grandes esperanzas en salir complacidos, por ser de justicia lo que se pide que redunda única y exclusivamente en favor del pueblo que paga en más de una ocasión el precio del certificado a expensas del pan de su familia.

Contestar en el mismo sentido a la Federación Obrera que en carta certificada remitida a la Unión Nacional de Médicos se une a nuestro movimiento en favor de la supresión definitiva del certificado de pago por ser onerosos sus escasos intereses.

Los conductores siguen haciendo sus gestiones

Algunas compañías amenazan con suprimir el servicio. Quieren abolir la «ida y vuelta 5 cts.»

Ayer estuvieron en el Departamento de Gobernación del Distrito Central, los propietarios de varias empresas de ómnibus, para interesarse en favor de la solicitud que han formulado al Alcalde, referente a que se prohiba el sistema de «dos viajes por medio». Los visitantes alegan que el procedimiento de pago aludido, ha provocado tremenda competencia entre las compañías de ómnibus, con indudable peligro para el pasaje, pues los carros marchan a gran velocidad y atestados de público, de manera considerable.

Otro razonamiento de los empresarios, es que no pueden subsistir con los viajes de «dos por medio», porque los ingresos son muy reducidos y el desgaste del material, por la forma en los carros trabajan, es muy grande.

Fueron atendidos los aludidos señores, por el jefe del Departamento de Gobernación, Sr. Ambrosio Borges, quien les prometió trasladar al señor Izquierdo su ruego, para que resuelva de la petición que hacen.

SUPRESION DE SERVICIO

Los señores Manuel Estrada, de la empresa «Omnibus Cubanos», Esteban Echetgoyen, de la compañía «Omnibus de la Habana», y Francisco Alvarez, de la «Cuba S. A.» estuvieron ayer en las oficinas del Distrito Central a enterarse del grave problema planteado con el cumplimiento del decreto del Alcalde que obliga al uso de conductor en los ómnibus. Manifestaron dichos señores, que si se les obliga a pagar conductor, se verán en la necesidad de abandonar el servicio, pues los ingresos en esos momentos son muy reducidos.

Este es el aspecto que presentan al Alcalde los empresarios de ómnibus. Por su parte los conductores de la empresa «Cuba», dejados cesantes por el reajuste, hacen presión cerca del Alcalde, para que no abandone su propósito de exigir el empleo de conductores.

Ha fallecido el Sr. Dionisio Velasco

Falleció anoche, en su domicilio de Cárcel número 1, el señor Dionisio Velasco y Castilla, ingeniero, Comendador de la Orden de San Gregorio el Magno, y persona tan modesta que en vida, a pesar de la destacada posición social que ocupaba, nunca le gustó figurar en publicaciones de ninguna naturaleza.

Era enemigo por sistema del boato y de todo lo que representase ostentación, virtudes que, entre las numerosas que poseía, se destacaban extraordinariamente.

Nació en Veracruz, casándose, en la tierra que escogió para que descansaran sus restos, con María Teresa Sarrá, hija de don José Sarrá, de cuya unión le nacieron cuatro hijos: Dionisio José, María Teresa, Celia y Luis Velasco y Sarrá.

Ultimamente se encontraba en los Estados Unidos, de donde partió, viendo que se le acercaba la hora de morir, hacia nuestras playas, con el único objeto, como expresamos anteriormente que era su deseo, de recibir sepultura en tierra cubana.

Hoy, pues, a las cinco de la tarde se inhumará su cadáver en la Necrópolis de Colón.

Con su muerte pierde la sociedad habanera una de sus más prestigiosas figuras, y uno de sus valores más sólidos.

Llegue con estas breves líneas, escritas al correr de la pluma, nuestro sentido pésame a todos sus familiares.

EL AGIO DE LA PLATA

El Estado Mayor ha circulado a todas las dependencias del Ejército las disposiciones de la Secretaría de Hacienda, con respecto a las medidas para contrarrestar el agio que se viene realizando con la moneda de plata del cuño nacional, en evitación de lo que ocurre.

ASCENSOS ULTIMOS

El sargento Diego Santana ha sido ascendido a teniente en la vacante producida por la muerte del supervisor de Marianao, Francisco Echenique y el soldado mecánico Pedro C. Castillo Oliva ha sido ascendido a cabo del Cuerpo de Aviación.

SIGUE LA CAMPAÑA DE MURMURACION CONTRA LOS E. U. EN EL JAPON

Las sociedades patrióticas tratan de que los japoneses que trabajan en casas americanas se declaren en huelga y retiren sus fondos de los bancos. Se prepara un ataque chino

TOKIO, septiembre 12.—US.—Las sociedades patrióticas japonesas, que están llevando a cabo una campaña de murmuración contra los Estados Unidos, continuaron hoy circulando rumores infundados con el fin de excitar el sentimiento anti americano en vísperas del reconocimiento japonés del nuevo estado manchuriano del Manchukuo.

El tratado entre el Imperio Nipón y el Manchukuo será firmado el miércoles o jueves, en Changchun, y su texto será dado a la publicidad en Tokío simultáneamente, pues el emperador Hirohito ha aprobado ya el acuerdo.

Las sociedades reaccionarias amenazaron con obligar a declararse en huelga a los empleados japoneses de las sucursales del National City Bank en Tokío, Yokohama, Osaka y Kobe, y también obligar a los depositantes japoneses a retirar su dinero de la referida institución bancaria.

Hoy circularon rumores de que el gobierno de los Estados Unidos había arrendado la península soviética de Kamchatka, para usarla como base aérea si llegara el caso de una guerra con el Japón, y que las fuerzas aéreas americanas estacionadas en las Islas Filipinas han sido aumentadas de 400 a 1.800 hombres con 403 aeroplanos.

El Ministro de Relaciones Exteriores Uchida y el Ministro de la Guerra Aarki, aparentemente se ven imposibilitados de poner fin a la campaña anti americana, ni de levantar las sospechas que pesan sobre el National City Bank.

ANUNCIAN LOS CHINOS UNA NUEVA OFENSIVA EN MANCHURIA

PEIPING, China, septiembre 12.—INS.—Los jefes militares chinos esperan que el próximo domingo, aniversario del comienzo de las actividades militares japonesas que dieron por resultado la creación del Manchukuo, los rebeldes chinos realizarán ataques simultáneos en las tres ciudades de Mukden, Kirim y Chang Chun.

Los chinos no creen que los insurgentes puedan desalojar a los japoneses de Chang Chun, capital del Manchukuo, pero tienen esperanzas de que logren tomar a Mukden y Kirim.

De Harbin, Manchuria, llegan noticias de que una fuerte columna punitiva japonesa alcanzó la retaguardia de las fuerzas rebeldes que descarrilaron el sábado un tren en Cheng Pu, dando muerte a doscientos insurgentes.

Otras fuerzas niponas han continuado la persecución de los fugitivos, tomando parte en estas accionesl los aerpolanos.

Dícese que once personas murieron y varias docenas más están heridas como resultado del descarrilamiento del expreso en Cheng Pu, así como que 500 pasajeros, entre los cuales se hallaban el cónsul soviético en Dairén fueron despojados de cuanto llevaban.

Polvos del Camino

FUE A LA HABANA HACE AÑOS COMO GERENTE DE UN GRAN BANCO; HOY PIDE LIMOSNA EN NUEVA YORK

Res. Res. non Verba.

Un mexicano ilustre, víctima de la Depresión, con barba y anteojos pide en Broadway para comer

(De nuestra Redacción en N. York)

NUEVA YORK. No hace tantos años Don Alvaro Ramírez López (el nombre es supuesto) era gerente de una gran casa de Banca en la Habana.

Era un banquero distinguido en México y tuvo un puesto elevado en el Ministerio de Hacienda bajo don Porfirio Díaz. Después de la revolución maderista el señor Ramírez López volvió a trabajar como Gerente de Bancos. Fué jefe de la sucursal de un banco neoyorquino con ramales en todo el mundo.

De México vino a Nueva York y de aquí fué enviado a La Habana donde inauguró la sucursal cubana. Su sueldo se calculaba en treinta mil pesos oro al año. Lo conocí en Nueva York. Tenía una casa suntuosa en las afueras y apartamento en el Park Avenue. Era una autoridad en finanzas.

Poseía más de un millón de pesos bien invertidos. Sus artículos sobre economía se publicaban en las grandes revistas financieras americanas. Era un capitán de negocios.

Cuando llegó el día terrible del Huracán de Wall Street, este hombre, cuya opinión era tan solicitada, escribía: «La crisis durará corto tiempo». Pocos meses más tarde, escribía: «Ahora es el tiempo para comprar valores. Han llegado a su punto más bajo; menor que su valor intrinseco. Una inversión hoy producirá en el porvenir».

Y practicando lo que predicaba compró y compró e hipotecó todos sus bienes, para comprar valores aparentemente conservadores. Y esperó.

Pasó el primer año y pasó el segundo. Sus ingresos habían bajado deplorablemente. El banco que lo empleaba habíase visto a prescindir de los servicios de un centenar de jefes. Las revistas financieras estaban en bancarrota. Los gastos eran iguales. No era posible aclimatarse en tan corto tiempo.

Cada semana veía desmoronarse una nueva ilusión. Tal o cual valor era arrasado en la hecatombe.

Pasó el segundo año. Valores que en 1928 valían diez millones de pesos, apenas valían el papel en que estaban impreso en la primavera de 1932.

Y llegó el verano. Y comenzó nuestro amigo a verse perseguido por acreedores. Hipotecas vencidas. Embargos y más embargos. En la última parada el hombre trató de conseguir un trabajo humilde. No había ayuda para hombres de edad. Sus antiguos camaradas en la banca estaban también arruinados.

El hombre se dejó crecer la barba; compró un par de espejuelos ahumados y se sentó en una esquina de Broadway con una cajita de lápices.

Allí lo ví recientemente. Es una unidad en el enorme ejército de arruinados.

Corresponsal.

Mañana: CAPITALISTA CON HAMBRE

Movimiento de funcionarios en la S. de Sanidad

El Dr. Carbonell pasa a ocupar un cargo en el Negociado de Multas. Supervisor de personal

Conforme anunció el DIARIO DE LA MARINA, ha más de quince días que por el doctor Céspedes, secretario de Sanidad y Beneficencia, se dispondrían traslados de altos jefes del departamento, ayer comenzaron éstos, uno por Decreto presidencial y otros por Decreto de Orden Interior.

El doctor Enrique Julio Guiral y Santiuste, letrado auxiliar y secretario de la Comisión de Subastas, por Decreto presidencial, a propuesta del doctor Céspedes, ha pasado a prestar sus servicios a las órdenes directas del Presidente de la República.

El doctor Guiral llevaba en la Consultoría de Sanidad desde el año 1925, habiendo intervenido en distintos problemas de importancia.

Por Decreto de orden interior, el secretario de Sanidad trasladó ayer al doctor José Carbonell, del cargo de jefe de Inspección Médica en propiedad al de Multas, en comisión, designando para aquella plaza al doctor Fernando de Plazaola y Cotilla, que interinamente desempeñaba la plaza de jefe local de Sanidad de Marianao, por licencia electoral que disfruta el doctor Ignacio Herrera, candidato a representante por el Partido Liberal. Para jefe local de Marianao has ido designado el doctor Rodríguez Barquín, que en un tiempo fué médico de la Jefatura Local de Sanidad de La Habana.

Otros traslados más de altos jefes se anuncian para dentro de poco.

SUPERVISOR DE PERSONAL

Desde ayer se encuentra de supervisor militar del personal de limpieza de la secretaría de Sanidad, el teniente del Ejército Nacional señor Eloy Pérez, quien también tendrá a su cargo la vigilancia de entrada y salida de los empleados de oficina, reportando a la Superioridad todas las infracciones que advierta.

El ordenanza del brigadier Lores será juzgado hoy

Mató en la calle Paseo a Tomás Ladra, también soldado. Pedirá el Fiscal de catorce a 17 años

Tendrá efecto hoy, a las ocho de la mañana, en el Cuartel Brigadier Avalos, Jefatura del Quinto Distrito Militar, el Consejo de Guerra seguido al soldado Simeón Linares, ordenanza del Brigadier Eduardo F. Lores Llorens, Jefe del Departamento de Dirección del Ejército, por homicidio del también soldado Tomás Ladra Cao.

El hecho ocurrió, como publicamos en su oportunidad, el doce de julio pasado, en Paseo, entre 25 y 27, en el Vedado.

El tribunal que juzgará a Linares está integrado por el comandante Pedro Llanio del Estado Mayor del Ejército, presidente, y por los capitanes Ventosa y Espino y los tenientes Cremata y Torres Viera, todos del Estado Mayor también, como vocales.

Actuará de fiscal el primer teniente doctor César Lorié, el cual solicitará para Linares la pena de catorce años, ocho meses un día de reclusión a diez y siete años, cuatro meses, también de reclusión.

Defenderá al encartado el capitán Heriberto Sardiñas, quien sostendrá que su patrocinado obró en legítima defensa.

CUARENTA AÑOS EL CORONEL EMILIANO AMIEL

Por tener más de cuarenta años de servicio ha sido autorizado el coronel Emiliano Amiel, Jefe del Tercer Distrito Militar, Santa Clara, para usar el distintivo por quinquenios de servicio, con siete estrellas, y también lo ha sido el primer teniente Graciano de Armas Ramírez; con cinco el primer teniente Juan González Rodríguez y con tres el capitán J. H. Ventosa y los tenientes Mario Porto y Octavio Portela. Y la Orden de Mérito Militar al capitán José Jorge Rivera, por treinta y dos años de servicio.

M.E.C.D. 2016

CRUCIGRAMA

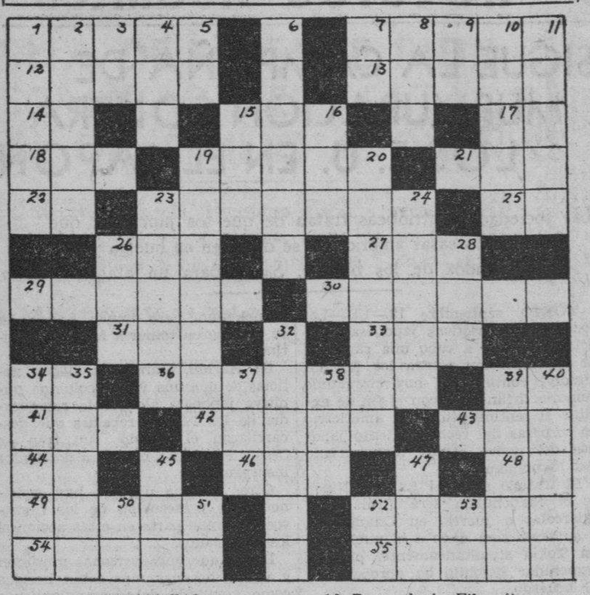

HORIZONTAL

1 Rey de Israel.
7 Cordillera en Sur América.
12 Parte del tejado.
13 Flecha.
14 Negación.
15 Tiene mitad exacta.
17 Instituto Matanzas (ini.)
18 Piel del rostro.
19 Capullo.
21 Repetición del sonido.
22 Existe.
23 Miembros de la Masonería.
25 Sobresale.
26 Latín (abr.)
27 Orientalista alemán.
29 Larva de insecto.
30 Insecto.
31 Catorce en números romanos.
33 Número.
34 Nombre de letra.
36 Separado.
39 El río más largo de Siberia.
41 Archipiélago malayo.
42 Instrumento agrícola.
43 Antiguo reino del Indostán.
44 Artículo.
46 Altar.
48 Terminación de verbo en infinitivo.
49 Ciudad de la antigüedad.
52 Advertencia.
54 Madriguera de osos.
55 Biblia de los mahometanos.

VERTICAL

1 Autor de la Divina Comedia.
2 Planta (plu.)
3 Mira.
4 Cólera.
5 Nota musical.
6 Célebre filósofo griego.
8 Nave.
9 Nombre de letra.
10 Parte de la Filosofía que estudia la Moral.
11 Isla griega.
15 Detrás.
16 Bebida.
19 Capital de Java.
20 De mucho nervio.
23 Arte fingido.
24 Mamífero paquidermo.
26 Marca de jabón.
28 Empleo.
32 Ostentación.
34 Río en Cuba.
35 Armadura.
37 Señora (abr.)
38 Nombre de mujer.
39 Ciudad de Rusia.
47 Terminación que indica fracción.
50 Nombre de letra.
51 Sociedad Anónima (abr.)
52 Año de Cristo. (abr.)
53 Trasladarse.

La solución mañana.

SOLUCION AL CRUCIGRAMA DE AYER

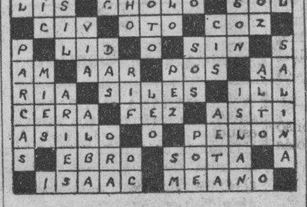

Casos y Cosas

NIETO PRECOZ

Creo que hace algunos meses
yo te anuncié que era abuelo
de un preciosísimo baby
que lleva por nombre Humberto,
—igual que aquel rey de Italia
de los mostachos inmensos:
mi Humbertico que ahora tiene
cumplido ya el año y medio
es también rey de mi casa
y nos trate a todos lelos
y bobos como vasallos,
y con él siempre tenemos
más cariños y zalemas
que ajonjolí dan por medio.
Verdad que se lo merece
porque demuestra talento,
pues cuando hago o recito
poesías, tuerce el gesto.
y con su lengua de trapo
exclama as: —¡Quita, belo!
Tiene además unas fuerzas
que ni "as" de peso completo
y a todos levanta en casa
de noche el muy majadero,
cuando quiere darnos tánganа...
Y se lo perdono, en mérito
de que sabe dos idiomas
—¿Qué? ¿Te ríes? ¿Crees que es cuento?
Pues conoce el castellano,
el cual todo entiende al pelo,
y sabe otra jerigonza
(o Dios sabe qué dialecto)
que parla muy seriamente
estando solo en sus juegos.
Como emplea muchas jotas
digo yo si será hebreo...?
¿Qué crees del jámala, jámala
que charla solo mi Humberto?
¿Quizás versos jitánforicos
modernistas? ¿Qué crees Sergio?
¿Serán tal vez la protesta
por tantos nuevos impuestos?
¡Ilústrame tú que sabes
donde el jején puso el huevo!

Evelio Bernal.

Hombre, pues si dice ¡jámala!
es que pide **jama, Evelio.**
Y la **jama** es la **botuba,**
que anda escasa en estos tiempos.
Por eso, que no te extrañe,
que te la pida tu nieto,
que ignora seguramente
que está lejos, ¡y tan lejos!

Sergio ACEBAL

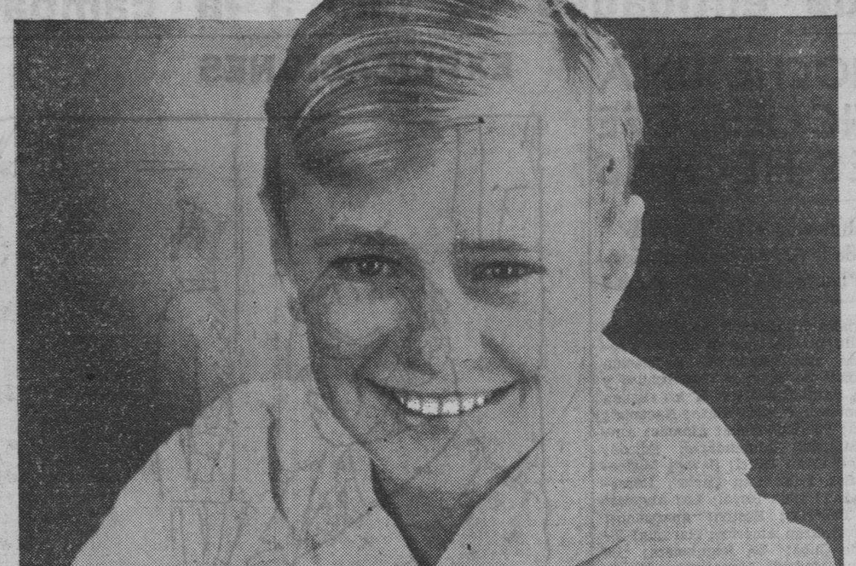

¡Qué sabor tan delicioso!

PERO su agradable sabor de menta no es la única razón por qué Colgate es el dentífrico ideal para los niños.

Colgate hace todo lo que los dentistas quieren que haga un dentífrico. Limpia los dientes completamente—sin hacerles el menor daño.

Colgate no contiene medicamentos nocivos a la digestión o los intestinos—no contiene antisépticos irritantes ni materia arenosa que pueda dañar el esmalte o los tejidos bucales más delicados.

Por esto es que Colgate es el dentífrico por excelencia para toda la familia.

Cepíllese usted los dientes, todas las mañanas y todas las noches, con Colgate. Conserva los dientes completamente limpios. Les da brillo y belleza incomparables, porque contiene un finísimo ingrediente limpiador usado por los mismos dentistas.

Gracias a su sabor tan agradable, Colgate deja el aliento fresco, puro y perfumado, después de cada cepillada.

Colgate contiene más que los otros de igual precio. Uselo con el cepillo mojado.

Puerto MATANCERAS

El President Adams.—El vapor americano President Adáms llegó de New York conduciendo carga general, 7 pasajeros para la Habana y 26 pasajeros y carga general en tránsito para San Francisco.

Llegaron en este vapor María de la C. Natalue Mesa; Juana Mesa, doctor José Perera y señora, Edward Roberts; Franks W. Conner y entre los de tránsito el oficial de la marina nacional de los Estados Unidos Thomas E. Hipp y señora.

La Ruta de la Florida.—Por la Ruta de la Florida y en el vapor Florida embarcaron el Presidente de la Audiencia de Pinar del Río Licenciado León Almisén quien pasará una temporada en Estados Unidos y Canadá dedicado a su sports favorito: la caza; los estudiantes Gustavo de los Reyes y Alvaro Barrera, Ana J. González; Alicia Mola; Carlos Arce y familia; Guillermo Ricart; Raquel Monteagudo; Estrella Vázquez; Mercedes Ramentol; Mercedes Romero; Julio Pina; Marcelo Sánchez; Estela Arteaga; Eduardo J. Bertrán; Graciela Cañas; el doctor Luis López Gobel; Mabel Ferreira e hijas; Valentín Planiol; Oscar Padrón y el Vicepresidente de la Cuban Co. señor Domingo Galdós e hijos.

El Contessa.—De New Orleans llegó el vapor hondureño Contessa que trajo carga general, 9 pasajeros para la Habana, y conduce carga y 13 pasajeros en tránsito.

Todos los pasajeros de este barco son turistas.

Devuelta por las autoridades de inmigración de New Orleans va en el Contessa la periodista inglesa Elsie Broderick.

El Iriona.—El vapor americano Iriona llegó también de New Orleans, con carga y 13 pasajeros para la Habana y conduce carga y 33 pasajeros en tránsito todos turistas.

El Morro Castle.—Con 393 pasajeros llegará hoy de New York, el turbo eléctrico Morro Castle de la Ward Line.

Salidas.—Salieron ayer el Quiririna para Kingston, el Iriona para Cristóbal, el Estrada Palma para Key West, el Florida para Key West.

El Cristóbal Colón.—Según cablegrama recibido por los señores García y Díaz, consignatarios en la Habana, de la Trasatlántica española, se sabe que ha llegado a Veracruz el trasatlántico Cristóbal Colón y que regresará a nuestro puerto a tiempo para salir el día 15 del corriente para New York, Vigo, Coruña, Santander, Gijón, Bilbao, Cádiz, Valencia, Málaga y Barcelona.

LA SEÑORA VIUDA DE DUEÑAS

Isabel Irigoyen.

Recluída en una Clínica de la Habana se halla desde hace varios días, la distinguida dama, que fué víctima de muy sensible accidente del que tiene que lamentar la fractura de un brazo.

Sometida a la dolorosa cura de entablillamiento, permanecerá unos días más en la Habana, antes de regresar a esta ciudad.

La nueva desagradable será recibida por la sociedad de Matanzas, con verdadera pena.

ATEA ARGENTINA

Raro nombre, ¿verdad, lector?

Pues lo lleva una gentilísima señorita que pasa en nuestra Yucayo, una temporada, en la residencia de las hijas del comandante Galiméndez.

Es hermana del prometido de «Bellita» Varón de Lepanto García, oficial de nuestra Armada, que está destacado en el cañonero «20 de Mayo», que comanda Loyz.

Grata estancia deseamos a Atea Argentina García en la hospitalaria ciudad de los Dos Ríos.

UN RECIBO

De despedida.

Lo ofrecieron el sábado en su señorial residencia de La Playa, las gentilísimas señoritas de Archee, que ayer lunes embarcaron en el Correo de la Florida, rumbo a los Estados Unidos.

Amigas y amigos de Quitica, Caffie y Charlie, acudieron a su hermosa quinta para darles su adiós.

De esa íntima fiesta quedará como recuerdo que conservarán las Archee gratamente, la film tomada por ellas mismas, para las proyecciones de su Aparato de Cine.

Desde Key West hasta Georgia, harán el viaje en su máquina, ingresando allí en un Gran Plantel hasta mayo del año entrante, en que regresarán a Cuba.

ZOILA QUIROS

Gracia y gentileza.

En la residencia de su hermano, el administrador del National City Bank, pasa unos días en esta ciudad, la delicada y espiritual mademoiselle.

Zoila, que ha pasado por nuestras fiestas en otras inolvidables temporadas, cuenta en Matanzas con simpatías grandísimas.

Sea para ella mi afectuoso saludo.

DE ALTA

La señora de Villa.

Avelina Jorganes, que sufrió en días pasados una luxación de la que fué asistida en la gran clínica Matanzas, de la que es su sobrino, el doctor Juan Flor, uno de los médicos que forman su cuerpo facultativo.

La señora de Villa se ha visto muy visitada en estos días en su residencia de la Calzada de General Betancourt, por las incontables amistades con que cuenta en esta sociedad.

EL DOCTOR BOTET

Nos abandona el quince.

Se traslada a la Habana para preparar su viaje a los Estados Unidos, el joven abogado, al que acompaña su interesante esposa, Angélica Fernández Lavarrere y su gracioso primogénito.

Van a residir dos años en la gran República del Norte, causando baja en esta sociedad donde se les quiere, estima y aprecia muy mucho.

Con la ida de Antonio, pierde el sport náutico matancero uno de sus más decididos adeptos.

Propiedad suya es la pequeña flotilla de las «Gipsy» gasolineras varias, que pone en el azul del mar de nuestra tranquila rada, la nota bulliciosa de sus más bulliciosos motores.

AMPARO TAPANES

Belleza abrileña.

Figulina de fascinadora gracia, es esa Amparo que se hospeda en casa del Juez Municipal del Sur, doctor Juan J. Dulzaide y su distinguida esposa Nena Serrate.

Viene desde Unión de Reyes, a gozar de las postrimerías del Verano en la playa matancera, donde se la ve a diario con Regina Dulzaides, María Elena Alfonso, las Galiméndez, bañistas asiduas del litoral.

Welcome, Amparito.

EL CURSO ESCOLAR

Inaugurado ayer.

Con asistencia máxima abrieron el lunes sus puertas las Escuelas Públicas de Matanzas, como las de toda la isla, el curso de 1932-1933.

El desfile por cada una de las aulas de la ciudad, fué incesante desde bien temprana hora.

Alentador es para la población de Cuba el dato que aquí consigno.

Y lástima es que como las escuelas primarias no tuvieran también los Centros Superiores, esas simpatías de su alumnado.

DON PEDRO URQUIZA

Muy mejorado.

Son esas nuevas gratas las que puedo ofrecer a las múltiples amistades del presidente del Casino Español de Matanzas.

Lo asiste en la Habana, donde se encuentra y lo sorprendió la dolencia que lo aqueja, el gran especialista doctor Barrenechea.

Junto a la cabecera de su lecho se halla su esposa Ana Rosa Estorino, que tan pronto tuvo conocimiento de la enfermedad, embarcó para la Habana, donde se halla como huésped de sus hermanos, los esposos Armando J. Estorino y Susana Simpson.

Unos días más de absoluto reposo y tendremos de nuevo aquí al Gerente de la firma comercial Urquiza Bea, que es a su vez presidente de la Colonia española yumurina.

ROSITA RIERA

De regreso.

Después de haber pasado una deliciosa temporada en casa de sus tíos, los señores de Cuéllar del Río, ha retornado a esta ciudad, la bella y gentilísima Rosita.

También saludaré en este párrafo a Anita Lorenzo de Iturralde, que con su hija Carlotica, dió por terminada su temporada en la finca de la provincia pinareña, donde ha pasado el Verano.

UNA BODA EN OCTUBRE

De grandes simpatías.

Esponsales del doctor Lorenzo Haza, joven médico matancero, que se destaca por su amor al estudio, su inteligencia y los triunfos no pocos, que en el corto tiempo de ejercicio de su carrera lleva ya anotados.

Une sus destinos el prestigioso galeno a los de la señorita Rosa Berrive y Carbonell, perteneciente a muy apreciable familia habanera.

Será en la capital la boda.

En la Iglesia del Carmen.

Con detalles de padrinos y testigos y otros muy interesantes sobre el ceremonial, hablaré nuevamente de estas nupcias, cuyo anuncio tan gratamente ha de recibir la sociedad matancera.

DE ALTA

Amparo Araña.

Convalece felizmente del ataque gripal que la aquejó y la ha retenido recluída en sus habitaciones durante dos semanas, la ex Directora del Tennis, hoy tesorera de esa institución.

La señora de Botet, que goza de simpatías grandísimas en nuestros altos círculos, ha visto patentizado en estos días de su dolencia, el gran cariño que aquí se le tiene.

Por su restablecimiento total formula votos el cronista.

UNA NIÑA

Alegría de un hogar.

Ha llegado felizmente al de los esposos Luis Ardison y Amalia Valhuerdi, colmando todas sus aspiraciones.

Matancero ese matrimonio que hoy reside en la Habana.

Tuvo efecto el alumbramiento de la señora Valhuerdi en la clínica de las Damas Católicas Capitalinas, centro que día a día consolida sus prestigios y gana en auge y en el favor del público.

Mi enhorabuena a los esposos Ardison-Valhuerdi.

LA FIESTA DE ANOCHE

Chez Castillo.

Amenizada por la Jazz Band Interrogación, tuvo efecto en la hermosa quinta de la Calzada de General Betancourt, el baile con que festejaba su natalicio la señorita Zoila Castillo y Hernández, la bella hija del Supervisor de la Policía Municipal de Matanzas.

No podría levantar acta de ese acontecimiento en esta correspondencia, pero me reservo para mañana, que será uno de los temas actuales a tratar.

LA ULTIMA NOTA

Para adelantar mi saludo al virtuoso sacerdote Máximo Barquín, que celebra mañana su onomástica fiesta.

Al apóstol de Andalucía, como lo llamaba el Cardenal Barnaz cuando lo hizo jefe de las misiones de aquella región, irán a saludarlo hoy las amistades muchas con que cuenta en Matanzas.

Felicidades, Padre Barquín.

Manolo Jarquín.

PALACIO

DESPACHANDO

Las horas de la mañana las ocupó el Presidente de la República en despachar en su oficina privada del tercer piso, donde recibió a distintas personas entre las que figuraban el jefe del Ejército, general Herrera, el secretario de la Guerra, general Rojas, los coroneles Guerrero y Caballero, así como despachó también con los secretarios de Gobernación y Justicia y con el jefe de la policía Nacional, brigadier Ainciart.

LOS PRESIDENTES DEL CONGRESO

Otros visitantes a Palacio, en la mañana de ayer, fueron: el presidente del Senado, doctor Vázquez Bello y el de la Cámara, doctor Guas Inclán.

Hablamos, brevemente, con dichos señores, quienes nos informaron que acudían a tratar con el Presidente de distintos asuntos de orden político.

EN LIBERTAD

Cuando el general Herrera salía de Palacio, ayer, declaró que el general Machado acababa de firmar la libertad de numerosos presos políticos, que se encontraban detenidos en las distintas prisiones militares de la Habana.

Más declaró el jefe del Ejército: expuso a los periodistas que ya sólo quedaban treinta y dos detenidos por delitos políticos, considerados como elementos prácticamente comunistas y terroristas que han venido realizando campaña contraria al orden y a las instituciones, no sólo durante este Gobierno, sino en épocas de los anteriores.

CONDECORACION

También firmó ayer el Presidente de la República un decreto concediendo la condecoración de la Cruz de Mérito Naval, con distintivo azul y blanco, al comandante Marcos A. Llaneras, por sus veinticinco años de conducta inmaculada.

INDULTOS PARCIALES Y TOTALES

El secretario de Justicia, doctor Averhoff, nos dijo en Palacio que dentro de unos días el general Machado firmará distintos decretos concediendo nuevos indultos parciales y totales, indultos que, se darán a conocer el día diez de octubre, ya que son concedidos con motivo de esa fecha patriótica.

MOVIMIENTO EN OBRAS PUBLICAS

En su visita a Palacio díjonos el secretario de Obras Públicas, ingeniero Onetti, que acudía a tratar con el Presidente del plan de Obras Públicas que piensa desarrollar en algunas provincias dentro de poco, mejorando carreteras, acueductos, y reparando puentes, etc., así como la terminación de la carretera que desde el pueblo General Machado va hasta la calle 23, en el Vedado.

También figura en ese plan la ampliación de los manantiales de Vento.

El secretario de Obras Públicas recogió también, en su visita a Palacio, ayer, la firma del señor Presidente, de distintos traslados en su departamento, entre los que figuran el del ingeniero de Calles y Parques señor Luis Jiménez, al departamento de Alcantarillado.

REDUCCION EN COMUNICACIONES

El general Delgado, secretario de Comunicaciones, hablando con los periodistas en Palacio ayer, declaró que la recaudación por concepto de tarifas postales y telegráficas no era muy efectiva y que entendía que, en términos generales, tanto en su departamento como en las demás dependencias del Estado, será necesario muy pronto realizar una nueva y drástica reducción de gastos en sus presupuestos.

Casi nada se ingresa por concepto de recaudaciones en la secretaría a mi cargo—agregó—; y se teme que aún mermen más los ingresos; en virtud de ello, el doctor Ferrara, secretario interino de Hacienda, me ha dicho que «es necesario rebajar, por lo menos, el cincuenta por ciento de los gastos presupuestales en Comunicaciones».

LOS PELIGROS DE LA FRANQUICIA

Los periodistas que escuchaban al general Delgado, le interrogaron cuáles eran—a su juicio—las causas que originaban la merma en los ingresos en Comunicaciones y contestó que, indudablemente, el abuso que se viene haciendo de la franquicia postal y telegráfica que debe concederse, exclusivamente, para asuntos oficiales y que clandestinamente se empleaba también, en grande escala, hasta para felicitaciones, con perjuicio del departamento y agregó: «Este abuso no puede comprobarse fácilmente, porque las cartas no pueden ser abiertas; pero, no por ello, deja de ser una verdad el hecho de que muchos de los que tienen franquicia para asuntos puramente oficiales la emplean para cuestiones privadas, muy particulares».

LOS IMPUESTOS

En la entrevista que ayer celebró con el Presidente de la República el doctor Guas Inclán, presidente de la Cámara de Representantes, en la que estaban presentes el líder liberal en la Cámara doctor Carmelo Urquiaga y el doctor Juan Rodríguez Ramírez, trató, según nos dijo, de la sesión que por la tarde iba a celebrarse en la Cámara para aprobar los dictámenes de las Comisiones mixtas del Congreso, sobre leyes de impuestos a cablegramas y películas.

El doctor Urquiaga declaró que el Presidente estaba muy complacido de la labor legislativa del Senado y la Cámara.

EL ENTIERRO DEL VIGILANTE MORALES

Ayer tuvo lugar el acto cristiano de conducir al cementerio de Colón los restos del que fuera vigilante de Palacio señor Isidro Arturo Morales, que desde hace veinticinco años allí venía prestando servicios.

Todos los compañeros de Morales, así como los reporters de Palacio, el teniente Obdulio Herrera, el capitán Rodríguez Batista, empleados y amigos acudieron a testimoniar su cariño al que fuera ejemplar funcionario y que el domingo último se quitó la vida cansado de la dolencia cardíaca que venía padeciendo.

Era el vigilante Morales un hombre todo bondad, y querido de todos.

Sus compañeros le enviaron una corona.

¿ TOSE ?

ALQUITRÁN
Legítimo de
PINO POR SARRÁ

DIGESTION ASEGURADA
de todos los alimentos

ELIXIR DU Dr MIALHE

Farmacia rue Favart PARIS.

del Dr MIALHE profesor en la Facultad de Medicina.

LAB-LACTO FERMENT MIALHE

DIGESTION
Especial de la LECHE

José Sarra Habana 41 Teniente Rey

Bromas y Veras

Por J. ARISTIGUETA

Se ha prorrogado sesenta días el plazo para la inscripción de extranjeros, y es seguro que volverá a prorrogarse otros sesenta; primero porque en el corto plazo que se había dado, la propia oficina de inscripciones no hubiera podido hacerlas y segundo, porque en tan corto tiempo no era posible que los extranjeros ahorraran la crecida suma de dos pesos que, entre pitos y flautas, cuesta la medida, amén de la pérdida de uno o varios días en la espera inevitable en toda oficina pública.

La inscripción de extranjeros sería una ventaja si se entendiera que el Estado es uno y que cualquier documento oficial de cualquier departamento, debe ser legal en todos, pero no: Así resulta que un extranjero con su carnet, ha salido de Cuba, ha vuelto, ha presentado la prueba de su inscripción, y por tanto de vecindad, y la aduana le ha exigido, quieras que no, los fantásticos $500.00 que se obligaba a depositar a todo inmigrante.

Una ventaja visible parecía desprenderse de los carnets, y es la sucu lenta recaudación de más de medio millón de pesos, pero verán ustedes cómo no, y cómo va a resultar mejor negocio al Gobierno abandonar la ideica para ocasión más oportuna: Porque la inmensa mayoría de los extranjeros no son precisamente el Sr. Fernández Viñas, que creo resultó el primero en inscribirse, ni Bouza, ni Rabanal; la inmensa mayoría son obreros sin obras, si se trata de españoles; lavanderos sin qué lavar si se trata de chinos (pues que aquí estamos todos ya sin camisa que ponernos); o polacos sin corbatas que vender puesto que ya, si de algo nos sirve el cuello es para señalar la altura del agua, y si alguien piensa en apretarse un nudo bajo la nuez, no es precisamente de seda más o menos vegetal, sino de cáñamo.

Resultará, por tanto, que por cada un extranjero que pueda acometer el dispendio de pagar el carnet, ciento no podrán a los cuales habrá que imponer los castigos previstos en la reglamentación de la orden; y como la imposición de esos castigos cuesta dinero, lejos de obtener ingresos el tesoro, lo que tendrá son gastos, para mantener a esos extranjeros si les imponen prisión, o de pagarles el pasaje si se los expulsa: Y como el Gobierno anunció que va a imponer cualquiera de esos castigos (y mejor si impone los dos) a los extranjeros, no digo yo que Fernández Viñas, Rabanal y Bouza aprovechen la ganga, pero que el porcentaje de gastos va a ser mucho mayor, sí lo doy por seguro. Y nasta no me extrañaría que en vez de formarse «colas» en la oficina de inscripción de extranjeros, se formaran en los consulados; porque si los cubanos que no tienen trabajo, o que trabajan y no cobran, ven que hay un medio de comer gratis y de viajar por cuenta del Estado, pudiera ocurrir que tomaran cartas de ciudadanía española, china o polaca.

Así que, antes de que los cubanos tomen cartas de ciudadanía, más valiera que el Estado tomara cartas en el asunto, y lo pensara bien: No está la cosa para arriesgarse en malos negocios, y ya es sabida la afición que todos tenemos a la dulce «botella»: Comer de «gorra» o viajar gratis, es un ideal ciudadano extendido ampliamente a los aplatanoides.

Esto del carnet de los extranjeros viene a justificar lo de los $500.00 a los inmigrantes. Hasta ahora no había yo caído en la cuenta de la ganga que resulta ser extranjero en Cuba, y está bien que se impongan esos $500.00 de entrada, porque si no, vamos a tener aquí a mucha gente, que vendrá a ver lo que se pesca a sabiendas de que, si las cosas vienen mal dadas, con irse al departamento de carnets y gritar en la puerta: ¡Yo no saco el carnet porque no me da la gana!, ya se sabe que el pasaje está seguro.

Y el caso es que se ha cancelado la obligación de la garantía de los $500.00 a instancias de los diplomáticos extranjeros más interesados, cuya gestión no cabe duda que ha sido inconsulta: A los extranjeros que aquí vivimos, nos interesa más que a nadie que no vengan otros, y que no se divulguen las ventajas de no sacar el carnet en Cuba, para evitar que se abuse, se arruine el Gobierno y hasta (que también pudiera ocurrir) que los cubanos protesten de esa distinción especial en favor de los de fuera, y pidan, por razones patrióticas, que lo del carnet extranjero se anule, y se proporcione el beneficio exclusivamente a los cubanos.

Si bien mucho me temo que, en cuanto el Gobierno se dé cuenta de que le ha salido el negocio al revés, y que sólo ha establecido un privilegio, en la disputa va a terminar por negárselo a unos y a otros: Y nos vamos a quedar los extranjeros sin carnet, sin cárcel y sin pasaje.

Y entonces sí que ya no se va a poder venir nunca más a Cuba.

EL DR. O. GARCIA MONTES PROPONE SEA DENUNCIADO EL TRATADO CON FRANCIA

Estima que no reporta ningún beneficio a Cuba. El tabaco no se mejora por el sistema de monopolio, en cambio las bebidas francesas tienen cláusulas especiales, agrega el informante

Hasta la consideración del secretario de Hacienda ha llegado un informe pleno de interés relacionado con el Tratado de Comercio que mantiene la República de Cuba con la de Francia, en el sentido de que se debe revisar dicho convenio por no ofrecer a nuestros intereses todos los beneficios que del mismo se esperaban.

Acerca del azúcar hemos hablado en estas mismas columnas de las desventajas que para Cuba reporta. Es sabido que, por ejemplo, la Gran Bretaña, que no mantiene con nosotros convenio de ninguna especie, compra a Cuba diez veces más azúcar que la que adquiere Francia. El motivo es claro, ya que en Francia se produce azúcar para su consumo local y que las colonias tropicales de Francia también fabrican el dulce producto.

Pero ahora surge otro problema, el problema del tabaco. Cuba debería tener en Francia un buen mercado en virtud del convenio, y sin embargo, nuestros productores se quejan de la poca cantidad que ese país adquiere del nuestro.

A tal respecto el informe a que hacemos mención dice, entre otras cosas, las siguientes:

REGIMEN DE MONOPOLIO

En cuanto a lo que respecta al tabaco, aunque ni Francia ni sus colonias producen una cantidad apreciable de lo que consume, es preciso tener en cuenta que el mencionado artículo se encuentra sometido a un régimen de monopolio, y que, por tanto, la tarifa aduanal en nada influye para mejorar nuestras exportaciones a ese país.

A diferencia de lo estipulado en el Tratado Comercial con España, el Convenio Comercial con Francia en nada obliga a adquirir tabaco de nuestro país.

La cláusula relativa a esta cuestión, expresa tan sólo que el servicio de exportación industrial de tabaco de la República francesa, estudiará la posibilidad de aumentar sus compras en Cuba de tabaco en rama, y que en igualdad de precio y de calidad dará preferencia a sus compras de tabaco en rama. Hasta el presente el servicio de explotación industrial de tabaco no ha estudiado, o no ha encontrado la posibilidad de aumentar sus compras en Cuba de tabaco en rama. Por tanto, la única parte del convenio que pudiera resultar interesante para Cuba, procurando una salida a nuestro tabaco, no ha operado en forma beneficiosa para Cuba.

NINGUN BENEFICIO PARA CUBA

Las recaudaciones que se hacen en los precios de los tabacos, no ha estimulado tampoco el consumo de ellos en Francia, y el convenio comercial, en tal sentido, puede decirse que ha resultado de escaso o ningún beneficio para Cuba.

Por otra parte el artículo primero concede el beneficio de la tarifa mínima o de la tarifa más favorable a todos los productos naturales o fabricados originarios y procedentes de Francia, en tanto que en el artículo segundo solamente se concede a los originarios y procedentes de Cuba en cuanto al beneficio de la tarifa mínima a los enumerados en la lista anexa al referido convenio. Para los no incluídos en dicha lista el Gobierno francés muestra simplemente su favorable disposición a conceder las mismas ventajas, cada vez que le sea pedido oficialmente; pero, a condición de tener el derecho de reclamar una compensación razonable y equivalente del Gobierno de Cuba.

SITUACION DESIGUAL

Se dice en el expresado informe que es esta una situación desigual, que teniendo en cuenta la balanza comercial desfavorable a Cuba, no puede justificarse de ninguna manera.

Existe otra disposición, la contenida en el último párrafo del artículo tercero, que también resulta desfavorable para Cuba, aunque se trate de una estipulación de carácter recíproco, es decir, igualmente aplicables a ambas partes contratantes, cual es el compromiso de no establecer en ningún caso impuestos que afectando especialmente los productos importados vinieran a gravar los derechos de aduana a que dichos productos están sometidos.

Esta disposición, como es bien sabido, significa que una traba al establecimiento de impuestos de consumo interior y favorece a Francia y sus exportaciones de bebidas alcohólicas, al limtar la facultad soberana del Estado de aumentar los impuestos. De ello hemos tenido reciente experiencia al promulgarse la Ley de Emergencia Económica de 1931, que impidió aplicar las modificaciones por la misma introducida al impuesto de bebidas alcohólicas.

Por todas estas razones estima el informante (el doctor Oscar García Montes) que el Gobierno de Cuba, al terminarse el presente Convenio este año, no debe prorrogarlo, y que de acuerdo con lo dispuesto en el artículo doce deberá ser denunciado seis meses antes de que expirara el primer período trienal.

El DIARIO Hablado

Se trasmite todos los días

M.E.C.D. 2016

Viboreñas

ROSITA PEREZ SERRA
ENRIQUE CIMA FERNANDEZ

Fué ayer la doble boda que ha unido a tan simpática parejita, estando unido a los amantes padres de la linda novia Rosita, como afectuosamente la nombramos, por una sincera amistad, la distinguida y bondadosa dama María Serra de Pérez y el buen amigo don Avelino Pérez Vilanova, convecinos siempre deferentes junto con sus caballerosos herederos, principalmente «Avelinito», al que así, por la costumbre desde niño, lo nombro no puedo dejar pasar esta oportunidad para demostrarles mi reconocimientos y mi afecto.

Ha unido Rosita sus destinos al del apreciable y cumplido joven Enrique Cima Fernández, afortunadísimo al haber adquirido tan preciado tesoro de ternura y belleza, ternura que anida en su amoroso corazón y en su angelical alma.

A tan solemne acto fuí invitado por María y don Avelino, así como también por la amantísima madre de Enrique, la distinguida dama Aurora Fernández viuda de Cima, para las nueve de la noche en la Iglesia del Santo Cristo Custodio, cuyo templo lució sus severos ornamentos y un brillante adorno floral en el Altar Mayor, ante el que Rosita y Enrique, con sus expresivos votos, ratificaron la intensidad de su cariño.

En horas de la mañana había tenido efecto la boda civil, la que autoriza por la Ley la unión de corazones apasionados, de almas gemelas en el amor...

Levantó el acta el juez, muy estimado amigo, doctor Enrique Llansó.

En la ceremonia católica fué la madrina la amantísima mamá de Rosita, mi bondadosa amiga María, que al terminarse, la estrechó entre sus brazos, en un interminable abrazo en el que manifestaba todo su amor de madre amantísima.

Fué el padrino el apreciable caballero señor Enrique Cima Cabal, tío del dichosísimo Enrique.

Rosita presentóse con un valiosísimo vestido de novia, envuelta en albo velo que partía de la simbólica diadema de azahares.

Llevaba un precioso ramo, que era la ofrenda del caro «confrére» Alvarez Caña.

El de torna-boda le fué ofrecido por la bella señorita Dulce María Pichardo, la dulce prometida de «Avelinito».

Sinceramente fué admirada Rosita, que hasta el Altar Mayor condujo el cariñoso autor de sus días, que la idolatra, el bueno de don Avelino Pérez.

Impuestos de sus deberes y obligaciones firmaron el acta con los siguientes testigos por tan gentilísima desposada:

Mi buen amigo Julito Blanco Herrera.

Su tío el señor José Serra Chenard.

Y los señores Oscar F. Hernández, Jorge P. Foster, Aquilino Entrialgo y Juan Joaquín Otero.

La firmaron por Enrique: Mi querido amigo y tocayo Urbano F. del Real, Representante General de la Casa Bacardí.

Los señores Nemesio Alvaré, Manuel Andrial Colás, Arturo Cima Fernández y el hermano de la que ya era su amantísima esposa, el joven Alfonso Pérez Serra.

Mucho tiempo tardaron en abandonar el templo, al detenerse constantemente para recibir las expresivas congratulaciones de familiares y amigos, hasta que al fin lo hicieron en lujosa máquina.

Para Rosita y Enrique, para los dichosísimos y nuevos esposos Pérez-Cima, deseo, con mi mayor afecto, todos los goces terrenales en el venturoso nido de amor que presidirá como amorosa soberana tan tierna flor-mujer, adorada Rosa, y su amor llegue a la cima de su mayor felicidad.

SEÑORA MARIA GONZALEZ DE BETHENCOURT

Tan apreciable dama, amante madre de la linda figulina «Marita» Bethencourt, que ayer celebraron sus días, tuvieron una vez más oportunidad de apreciar el afecto y estimación de sus relaciones sociales, de las que recibieron expresivas felicitaciones, y sobre todo «Marita», que a su dulce nombre corresponde con la dulzura de su angelical semblante, en el que se refleja su alma purísima, en dos pedacitos de cielo, sus lindos ojos.

Con ellas, atendiéndolas delicadamente, estaba la admirable trigueña Acela Fernández, un bello contraste con «Marita», en cuya residencia pasa una temporada, que ojalá dure mucho, temeroso de que pronto vuelva a sus Alturas de Almendares.

Reitero muy expresivamente mi felicitación a María y «Marita», con mi saludo a la admirable Acela.

DULCE MARIA MIER MARTINEZ

Una linda trigueñita que fué muy festejada ayer, y aunque no celebraría recibo alguno, viose muy visitada, recibiendo muchas pruebas del afecto de sus amigas íntimas y de las relaciones sociales de sus familiares.

Entre sus hermanas, muy bellas flores, pasó sus días la gentil figulina.

MARIA CALERO

Otra Dulce que no desmiente su bello nombre.

Con su gentilísima prima Lina Escarpenter, mi admirada amiguita, tuvo sus más delicadas atenciones para sus amistades, que numerosas la visitaron, deseándole todo lo bueno que María se merece.

Y por lo que yo en estas líneas le reitero mis votos muy fervientes.

ELENA DE VARONA

La linda rubia de tan delicada belleza, preciosa flor-sonriente de la Avenida de Estrada Palma, se encuentra ya restablecida, después de haber sido operada de una afección en la garganta.

Elena hija amantísima del venerable general don Antonio de Varona, junto con su muy estimada familia, permanece muy reconocida a sus amistades, por el interés que le han demostrado, y me encarga les haga constar su agradecimiento.

Complacida queda, y la felicito con mi mayor y sincera expresión por el perfecto estado de su salud.

ALICIA GONZALEZ CHAVEZ

Fué una sorpresa agradabilísima, la de poder saludar a esta preciosísima soberana, a la que tuve el gusto de conocer en un inolvidable «asalto», y ahora pasa una temporada al lado de su predilecta amiguita Rebeca Pimentel.

Alicia, expresión imperativa de la genuina belleza de las figulinas matanceras, es objeto a su paso, de la mayor admiración, como toda una soberana.

Encontrábame en los portales del Tosca con varios amigos, cuando acertó a pasar y ellos, admirados quedaron de la suprema belleza de esta princesita yumurina.

Había transcurrido cerca de un año, y no había olvidado su lindísima carita, pero sí su nombre, por ser olvidadizo...

¡Bienvenida, preciosísima!

Urbano del Castillo.

La mujer moderna con razón toma contra dolores Veramon

La educación de la mujer moderna la pone en condiciones de auxiliarse a sí misma. Si antes, por ejemplo, era esclava del dolor, empleando sin éxito calmantes rutinarios, hoy toma

VERAMON

remedio de eficacia extraordinaria que hace desaparecer con rapidez y seguridad toda clase de dolores, sin perjudicar al corazón ni producir sensaciones desagradables de sueño o de calor.

TUBOS DE 10 Y 20 TABL. 1 SOBRES DE 1 Y 2 TABL.

¿YA HA VISITADO VD. LA

VENTA-OBSEQUIO

"LA MARIPOSA"

GASTE SU DINERO BIEN GASTADO

Es algo que no tiene igual. Dos artículos por el precio de uno. Toda persona que gaste más de UN PESO se le obsequia con una caja de polvos franceses muy finos.

"LA MARIPOSA"

Yau Cheong y Cía.

GALIANO 86 A-4272

Faltan

DOS DIAS!....

Dentro de dos días y unas horas, —en la tarde del jueves próximo—, se pondrá a la venta la primera edición de EL MUNDO vespertino.

EL MUNDO de la tarde, —lo hemos dicho, pero conviene repetirlo, machacando en ese hierro al rojo vivo de la curiosidad pública—, será un periódico doblemente nuevo: por su confección moderna, un poco sorprendente, y por el espíritu que lo animará, —espíritu alerta, nervioso, a caso un tanto combativo como nuestro espíritu tropical e inflamable, pero también, como nuestro espíritu, estrictamente justiciero.

EL MUNDO de la tarde, —que no ha tomado de nuestro viejo y querido periódico mañanero más que el título y el espíritu popular que lo anima desde su fundación—, será un diario totalmente distinto de la edición matutina. El truco colonial de los cambios de páginas para los mismos materiales, ha sido transformado en la bella realidad de cambiar los materiales, todos los materiales, en las mismas páginas.

EL MUNDO de la tarde, será, pues, para los lectores del gran diario matinal, un magnífico anticipo, y para el público en general, un bello alarde de periodismo moderno. No olvide que EL MUNDO de la tarde sale el día quince.

Faltan Sólo

DOS DIAS

Crónica Habanera

CASINO ESPAÑOL

Muy animada resultó la matinée bailable que se celebró en el Casino Español el pasado domingo.

La glorieta de la prestigiosa sociedad en la Playa de Marianao, en donde se verificó la fiesta, lucía llena de alegría.

Los Hermanos Castro, como en anteriores domingos, tuvieron a su cargo el programa bailable.

He aquí la concurrencia:

Señoras: Rosario Díaz de Calonje, Rosa V. de Canales, Lucrecia A. de Durañona, Sarah Hernández de Linares.

María Alvarado de García, María Alonso de Arena, María Gutiérrez de Quesada, Benigna Fernández de Curraiz.

Manolita Coello viuda de Ramos Izquierdo, Consuelo Vázquez de Prieto, María O. de Torres, Dulce María Briñas de Heria, Josefina G. de García Benítez, Encarnación Verges de Ribera.

Señora viuda de Cabinet, Milagros Otero de Puente, Aurelia Pajares de Garayburo, Encarnación López de Asper, Antonia Fraga de Cantelo, Isabel S. de Corvisón.

Fidela Hernández, Herminia Varona, María P. de Castaños, Victoria Ruiz de Agra, Conchita Gato de del Valle.

«Yoya» Ricard de Robleño, Isabel B. de González Mora, Nena Frau de Aponte, Josefina Menéndez de Cienfuegos.

Margarita Menéndez de Marina, Margot Carás de Ruiz, Victoria Bravo de Quiroga, Mercedes Hernández de Benet, Canduca R. de Gou.

Mercedes Valdés Gallol de Ibáñez, Rosalina del Cueto de González, Zoila Anyaumat de Noste, Luz Marina del Cueto de Rosainz, Sarita Rosendo de Fernández Perujo.

Zoila Raymat de Carrera, Teté Baena de Fernández, Esperanza Ruiz de Lugo, Carmela Suárez Llata, Carmelina Menéndez de Vior, Catalina Munguía de Alejo, Clemens Lescura de Ullastres.

María Herrera de Martínez, Cuquita Fernández Aguirre de Revuelta, Pura Sánchez de Sánchez, María de los Angeles Gómez Kemo.

Antonia Martínez de López Ibáñez, Adelaida Figarola de Navarro, Carmelina Reyes de Pérez Cubillas, Angelina Canales de Blanco, Panchita Delgado de Fernández.

Rosario Más de Urioste, Lolita Candela de Díaz, Herminia Naranjo de Larcada, Josefina García de Serrapiñana, Carmen Collel de Román.

María del Pilar Codina de Muñiz, Margarita Cruz de Portela, María Luisa Badell de Casanova, Marcela de Haro de Coll.

Bebita Correa de Reboredo, Evelia González de Rosendo Rica, Generosa B. de Recarey, Emérita Marrero de Salas, Nena Giraud, Susana de la Rionda de Montagú.

Emilia R. de Balanzategui, María Luisa Zaragoza de Pérez, María P. de Embil, señora de Melgares, señora viuda de Menéndez.

Pepilla Otermi de Romañach, Cira García de Arias, Aurora de León de Antich, Cuca Cabaleiro de Valdés, señora viuda de Valido.

Consuelo Valdés Millán de Porto, Rosa Ruiz de Valdés, señora viuda de Raola, Leonor Fernández de Naranjo, Eufemia Pérez de Sánchez, Blanca Marrero viuda de Alvarez.

Froilana de la Maza de González, señora de Palacio, Sara F. de Caso, señora D-Ocampo de Mañan, Carmen Marqués de Rodríguez.

Dolores Baster de Martí, Carmen Pérez de Peón, Leonor Alvarez de Pérez, Antonia Campos de Ullastres, Cándida García de Meis.

Cristina Martínez Ortiz viuda de Franca, María Antonia Amenábar de Villoch, Mercedes Pérez de Menéndez, Cecilia Montes de Llanusa.

Araceli Giberga de Izquierdo, Amparo G. de López, Bravo viuda de Ulloa, Elisa Rojo de González, María Oliveros de Bravo.

Amparo Pujol de Olivera, Mercedes S. de Suárez Murias, Aurora Cano de Oyarzum, Consuelo Inclán de García, Consuelo G. de Fernández, Pilar Frias de Ibáñez.

Bebita Rossi de Raggi, Lola Medina de Martínez Iradi, Francis M. del Riego, Modesta Oliveros de Lastra, Fe González Pineda de del Peso.

Elisa T. de Roca, señora de Lambarri, Beatriz H. de Martín, Rosa Rojas de Gutiérrez, señora viuda de Chaple, señora González de Muller, Esperanza Ruiz viuda de Guardado...

Señoritas: Cristinita Franca, Pilar Garzón, Freddy Calonje, Sylvia Durañona y Julita Alvarez Marrero, Chela Richard Marrero.

Blanquita Alvarez Marrero, Mercedes Torres, Nenita La Nuez, Lolita y Esther Lescura, María Lola Acosta, Margot Soler, Yara Nin.

Nela Arias García, Alicia Valido, Fidela Simo, Josefina Arocena Quirós, Blanquita Ricard Maruri, Adela Suárez Murias, Pura García Correa.

Lucrecia de Haro, Rosario y María del Carmen Sánchez, Mercy Ortiz, Rosita Canales, Aidita González, Charito Castro.

María Luisa Rodríguez, Nena Rodríguez, Luisa María Morales, Libradita Fernández, Cuca Ruis, Angela Marín, Hilda Martínez, Hortensia Martín, Ofelia Jiménez.

María de los Angeles Ulloa, Ana María Bravo, Mercy Ruiz, Hortensia Grave de Peralta, Hilda Ortiz, Clara Berta Cano, Yeya y Elsa Rosendo.

Enriqueta Oms, Paquita y Carmelina Villa, Estrella y Esther Meis, Esther Blanquier, Lolita B. Pons, Paquita y Rosita Alvarez Alonso.

Consuelo Marill, Cuquita Rosainz, Rosalina González del Cueto, Billie Pinetta, Hilda Garcí Comesañas.

Teté González Comesañas, Rosita Gutiérrez Rojas, Solita González, Beba y Carmen Agra, Josefina Estapé, Anita Aponte.

Matilde y Amparo Olivera, Emma Branly, Guillermina y «Niva» Alonso, Rosita y Sarita Rodríguez Cáceres.

Alicia Gómez de Molina, Loló Diaz Candela, Claudelina Guzmán, Dorita Muller, Dorita Causse, Luquita Alvaré.

Roquita Valdés Ruiz, María de los Santos Rodríguez, Esther Quintana, Dora García Comesañas, Idalia Gou, Eva del Riesgo, Eloina Conesa.

Dulce María y Carmelina de Quesada, María Antonia González Mora, Renée Caso, Bertica Gispert, Ada Armand, Chichitica Paradela.

Mercy Ramón, Marq De-Apud, Mariita Alonso, Ofelia Raola, Aurora Oyarzum, Lucrecia Miranda, Beatriz y Carmen Sofía García Benítez.

Leopoldina Campa, Angeles Teliache, Dulce María y Mercedes Heria, Alicia y Cristina Noste.

Hortensia Asper, «Macusa» López, Loló Corvisón, Carmita Valdés Cabaleiro, Ada Sanson, Elena Villoch, Lolita González.

Amelita Pérez Medina, Margarita Salas, Martica Ortolazábal, María Luisa Rodríguez, Alicia Valido, Josefina Ortiz, Ana Rosa Gispert.

Conchita Carás, Cira Ortega, Ela Chaple, Lolita García Alvarado, Blanca Rosa Córdoba, Teté Lambarri, «Minina» Llanusa y Mirtha Linares.

Luz y Marina Cantelo, María Luisa Pérez, Aida Mañan, Maruca Machín, Caridad Rodríguez Machín, Consuelo de la Puerta, Consuelo Plasencia.

María Teresa Melgares, María Caridad Alayón, Consuelo, Josefina y Judith Nieto, Amparo y Mercedes Menéndez y Antonia del Real, Lourdes Ramos Izquierdo y Carmita Quintana.

SANTOS DE HOY: SAN AMADO

Saludamos a las siguientes señoras:

Amada Luisa de Vega distinguida esposa del señor Marcelino Abalos y madre del joven José Abalos que redacta las «Viboreñas» de nuestro colega «Información» y es además alto empleado del jardín «Milagros».

La señora Abalos no podrá recibir por encontrarse enferma.

Amada Larrea de Carranza.

Amada Calvo de Núñez, Amada Julia Muñoz de Muro, Amada Roig de Alvarez.

Amada Almagro de Rodríguez.

Amada Rodríguez viuda de Muñoz y Vitalia G. Duplessis de Pérez Llanes.

Entre las señoritas: Amada Núñez y Calvo.

Amadita Fernández Cabrera y Amada G. Cañizares.

Caballeros:

Amado Gabriel, Amado Montenegro, Amado Maestri, Amado Randin.

Amado Pérez, Amado Cebrián.

Amado Díaz Siveira, compañero en el periodismo.

LA BODA DE ANOCHE

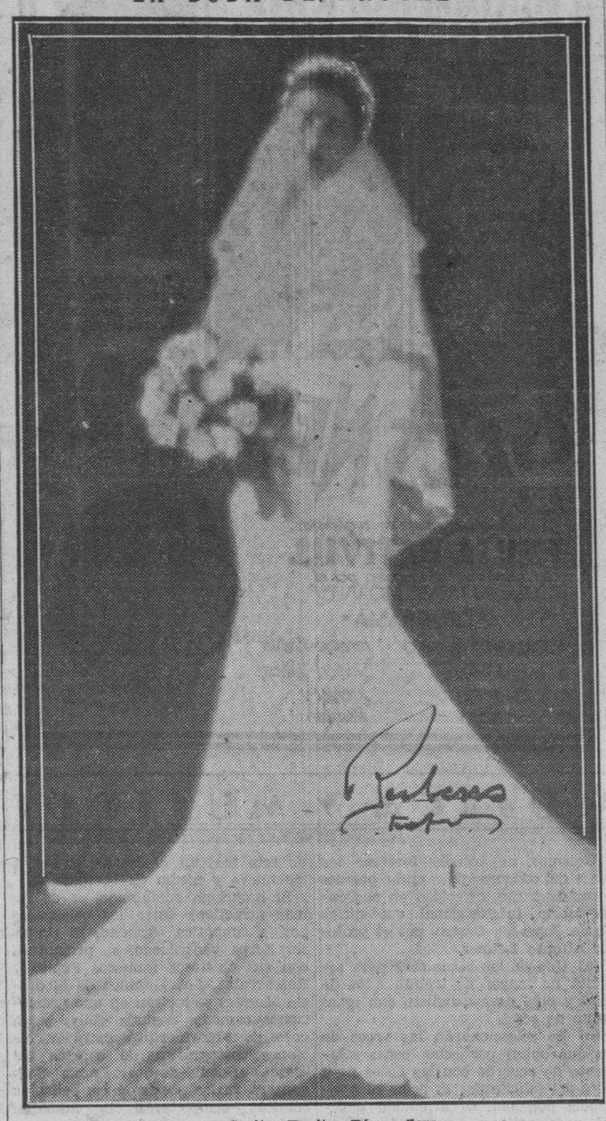

Señorita Rosita Pérez Serra

Ayer a las nueve de la noche contrajeron matrimonio en la Iglesia del Cristo la gentil señorita Rosita Pérez Serra y el joven Enrique Cima Fernández.

La novia fué conducida hasta el altar por su padre, el señor Avelino Pérez, director de la Compañía Litográfica de La Habana.

Lucía un bellísimo modelo de la casa Lucien Lelong, interpretado fielmente por las conocidas modistas Hermanas Salas, en crepé «Brilliant».

El velo, de la misma casa, era de encaje de Bruselas, con flores de azahar.

Apadrinaron la boda la señora Aurora Fernández viuda de Cima, madre del novio, y el señor Enrique Cima Cabal, tío del novio.

Testigos, por la novia: los señores Julio Blanco Herrera, Oscar S. Hernández, George P. Foster, Aquilino Entrialgo, Juan Joaquín Otero y José Serra y Chenard.

Testigos, por el novio: Urbano S. del Real, Nemesio Alvaré, Alfonso Pérez Serra, Manuel Andrial Colás y Arturo Cima Fernández.

LA BODA DEL DOMINGO

El pasado domingo, por la mañana, se verificó la boda de la señorita Nelia Govín y Alvarez con el doctor José A. Pérez Gorrín.

La ceremonia se llevó a cabo en la Capilla del Colegio de la Inmaculad Concepción, donde cursó sus estudios la novia.

Después del matrimonio se celebró la misa de velaciones cantada por el coro de alumnas del colegio y dirigida por Sor Esperanza.

Apadrinaron a los contrayentes la señora Pilar Alvarez de la Vega y el señor Antonio Pérez Martínez.

Testigos por la novia: los doctores José Pereda Gálvez y Ramón M. Ruiz; los señores Julio Lagomasino, compañero de la prensa, y Celestino Suárez, comerciante de esta plaza.

Testigos por el novio: los doctores Miguel Ochoa González, compañero de bufete del novio, y Enrique J. Barber; los señores José Alvarez Alvarez y Alfredo Escobedo y García.

(Continúa en la Página SIETE)

LOS REGALOS de La Casa Grande

Los afortunados del domingo pasado:

1º UN CHEQUE DE $ 300.

Mrs. Holmes - Calle San Miguel entre 1a. y 3a. La Lisa.

2º Un refrigerador COPELAND de $ 150, o mercancías por ese valor.

Elma Poce - Oquendo 18 Habana.

3º Un RADIO CROSLEY de $ 100, o mercancías por ese valor.

Luisa Adán - Animas 172. Habana

Además:

Billetes Enteros para:

Sra. Suárez de Sirgo, Pabellón No. 5, Columbia.
Sra. de Contreras, 15 entre 2 a 4, Vedado.
Sra. de Pardo, 5a. No. 24, Vedado.
Caridad Faguet, Gervasio 110, Habana,
Diego R. Manto, Bodega, Jesús del Monte.

Se les ruega pasen por nuestras oficinas.

Sigue este GRAN PLAN DE REGALOS

Compre ahora que la mercancía está regalada con motivo del PROXIMO BALANCE GENERAL.

la Casa Grande

PURGANTE LE ROY

Vendrá desde hoy en dos tamaños

El frasco entero tan conocido y además un nuevo 1/2 frasco

E. PAPILLAUD Farm. 1re cl. 51, rue de Seine PARIS

FOLLETOS APARTADO 137 HABANA

PURGANTE LE ROY

Frente al Parque del Maine

Hotel Nacional de Cuba

Nade en la piscina de agua salada al aire libre

Coma en la fresca terraza frente al mar

Salón de Belleza
Barbería
Vinos - Objetos para regalos
Tabacos - Oficina Bursátil

Abierto todo el año

Hotel Nacional de Cuba

Bajo la dirección de Fred Sterry, Presidente. The Plaza, New York
Will P. Taylor, Administrador

M.E.C.D. 2016

ESCENARIO Y PANTALLA

«CAMPOAMOR»: «EL ALMA DEL BARRIO»

LA caridad es un bello sentimiento cuando se ejercita de un modo espontáneo y alegre, «ex abundantia cordis». Claro que en una organización social más justa que la que padecemos no sería necesario dar limosna de dinero a nadie; pero la caridad tendría siempre su aplicación; se encargaría de suministrar esa sonrisa, ese apretón de manos, esa palabra de aliento que, a veces, se agradecen más que el mismo socorro material, porque de éste podemos no estar todos necesitados, pero de aquéllos nadie puede asegurar que no se verá alguna vez menesteroso.

Más la caridad toma, en muchas ocasiones, un aire grave, rígido y ordenancista que la convierte en el sentimiento más antipático, cruel y despreciable que puede albergar un hombre. Este es el peligro de la caridad cuando se profesionaliza, cuando se hace oficial. Pierde entonces aquella alegría generosa, aquella «abundancia del corazón» a que hemos aludido ya. Se da a sí misma un inflexible reglamento y lo aplica de un modo sistemático, casi mecánico, como si el dolor del prójimo fuera también objeto de codificación. Y surgen esas célebres asociaciones caritativas o filantrópicas, que dan al rico la oportunidad de descargarse un poco la conciencia mediante una módica cuota mensual, y en las cuales se practica un altruismo falso, deshumanizado, que mira más bien a la comodidad de suprimir el feo espectáculo de la miseria ambulante que a remediar el mal en sí mismo.

La conmovedora película estrenada ayer en el «Campoamor» bajo el título de «El alma del barrio» encierra una formidable inventiva contra este linaje de caridad profesional, sin entrañas. Vemos en ella como en nombre de ese sentimiento es sustraída violentamente una niña del hogar del hombre generoso que la tomó a su amparo al quedarse huérfana, y como un juez leguleyo da, con su veredicto, patente de licitud al vulgar secuestro. Ni el celo paterno del guardador ni las protestas de la niña, que ya le quiere como a un padre, son suficientes para impedir que esa impía caridad, simbolizada por dos solteronas feas, viejas, filiformes y avinagradas, cumpla sus designios. Bien es verdad que en el fondo de su tenacidad inexorable alienta algo más que un mero deseo de llenar el expediente caritativo; se trata,—fácil es deducirlo—de dar pábulo al rencor tradicional del puritano hacia el judío.

Esta es una nueva película de la serie que pudiéramos llamar «de reinvindicación moral del hebreo» y de la cual ya se han exhibido algunas en nuestros cines. Como una reacción contra la barbarie kukuxlanesca (que ahora en el hitlerismo alemán tiene su repercusión más fiel) el cine—fomentado, en gran parte, con dinero judío—toma la defensa de lo que en esta raza, como en todas, hay de levantado y noble. El tipo de hebreo que se nos presenta en esta película es de una sublime belleza de alma. No conforme con vender todo lo que posee e invertir el producto de la venta en pagar la operación a la niña inválida que tiene bajo su abrigo, consiste en el sacrificio de no volver a verla cuando la encargada del asilo en que ha sido recluido le expresa el daño que le hacen a la niña sus visitas. El sacrificio es, sin embargo, más fuerte que su corazón y éste está a punto de rompérsele, cuando un buen sacerdote, bajo su responsabilidad y con la oposición de las directoras del orfelinato, reintegra a la niña a su padre adoptivo, que se salva al fin, gracias a su presencia.

El «film» tiene su «happy end», pero para conseguirlo derraman lágrimas los intérpretes y el público. Es una de las películas más conmovedoras que últimamente se han exhibido.

A ello contribuye la buena labor de Alexander Carr—un notable actor veterano—y de Betty Jane Gray y Dickie Moore, dos pequeños actores, grandes por su precoz intuición histriónica.

Francisco ICHASO

GONZALEZ MARIN Y LA CRITICA

ES singular el caso del recitador González Marín frente a la crítica. No sólo se observa unanimidad en el elogio, sino énfasis en ponderar un atributo que Rafael Suárez Solís, desde sus sagaces comentarios, ha destacado ya cumplidamente. Ese atributo es la facultad de «teatralizar el verso». He aquí como lo subraya Melchor Fernández Almagro, que es, sin duda, uno de los críticos más perspicaces y cultos de España:

José González Marín no recita, pura y simplemente, el verso; lo representa, lo teatraliza. Incluso lo busca en aquellas poesías que se asisten, o pueden asistirse, de la Música. José González Marín canta, si hay copla: Vocea si hay pregón: Reproduce ruidos, si la composición los alude. Esta manera de entender la declamación constituye, a no dudarlo, el mayor incentivo de las fiestas de poesía que el señor González Marín nos promete.

A juzgar por la prueba de ayer, el señor González Marín domina su técnica; es un «virtuoso» de la palabra, el gesto, el ademán, la actitud... La suma dificultad de las transiciones se ofrece salvada perfectamente. El artista pasa del cantable al recitado, o viceversa, con naturalidad y tino.

Quien no conociese aún el «virtuosismo» del señor González Marín, pudo apreciarlo ayer en todo su valor escuchando interpretaciones, brillantemente resueltas, de poemas escogidos adrede para poner a prueba la personalísima modalidad de este recitador, actor, y cantante.

Sabemos que González Marín, interesado por las nuevas corrientes poéticas de todos los países que visita, se halla en la actualidad estudiando algunos poemas de autores cubanos—Nicolás Guillén, Ballagas, Florit, etc.,—con objeto de incluirlos en los «recitales» que dará en breve.

F. I.

NOTAS

LA DESPEDIDA DE ROBERTO REY EN EL «PAYRET»

Roberto Rey, el gran artista de la opereta, de la canción y del cinema, se despedirá el próximo sábado de nuestro público en una función extraordinaria que tendrá efecto en el teatro Payret. Por primera y única vez el creador de «Gente Alegre» se presentará en el género que le valió más éxitos: la opereta vienesa. Hará el Octavio de «La Duquesa del Bal Tabarin», la encantadora obra de Lombardo.

Será una «Duquesa» como nunca la hemos visto en La Habana. Baste decir que el papel de Ketty lo hará Luisa María Morales, la más bella de nuestras cantantes y la más cantante de nuestras bellas. Y el papel de Frou Frou ha sido confiado a esa adorable tiple cómica que se llama Blanquita Bárcenas.

Además, figuran en el reparto el valioso tenor Miguel de Grandy, que hará el papel de Sofía, el formidable actor cómico Paco Lara, el talentoso veterano Paco Salas, la gran característica Luisa Obregón y otros valiosos artistas.

En el acto del cabaret, un gran «show», con la orquesta «Encanto». Hilda Salazar, Carmen Burguete, Margot Alvariño, etc.

Y para final un apropósito de Acebal, que interpretará Roberto Rey con su autor. Algo que dejará imborrable recuerdo.

Todo ello a precios populares, a base de $1.20 la luneta.

Luisa María Morales, la bella y notable cantante que hará el sábado «La Duquesa de Bal Tabarin», con Roberto Rey y Blanca Bárcenas, en el teatro «Payret»

ESTRENO Y «DEBUT» EN EL «ENCANTO»

Phillips Holmes y Wynne Gibson en «Así es New York», que se estrena hoy en el «Encanto»

Hoy se presenta por primera vez en Cuba «Así es New York», con Miriam Hopkins, la rubia más fascinadora del cinema, Phillips Holmes, el gran actor y Wynnw Gibson, otra rubia preciosa que comparte con Miriam el atractivo del drama. Dos clases de mujeres, las que se adueñan de los corazones de los hombres honrados y las otras, que son las que ellos quisieran conquistar, pero que jamás llegan a poseer, figuran en «Así se New York».

En los turnos elegantes de tarde y noche hará su presentación la eminente violinista cubana Emilia Estivil, que acompañada al órgano por el señor Rafael Morales, ofrecerá un magnífico programa al estilo de los que presentó últimamente en París. Para la actuación de la señorita Estivil, que solamente durará un semana, se ha confeccionado una preciosa decoración.

Los precios no han sufrido alteración alguna, rigiendo los de costumbre.

DEBUT DEL TENOR MORIN EN EL «MARTI»

Para hoy, martes, está anunciado el debut del tenor Vicente Morin, con la zarzuela de Antonio Castells, música de los maestros Jaime y Rodrigo Prats, «La Habana que vuelve», en la sección de las 10 y 30.

En la tanda inicial, a las 8 y 45, veintiuna representación de «El Jibarito», de Julito Díaz, arreglo musical del maestro Gonzalo Roig.

El viernes, 16, estreno del sainete melodramático en un acto, dividido en cinco cuadros, libro de Julito Díaz, con música del maestro Rodrigo Prats, «El guapo del barrio».

El martes 20, beneficio de la primera actriz Lolita Berrio, con el sainete de Galarraga y Lecuona, «Rosa la China», cantada por el tenor Marcelino del Llano y estreno de la revista en un acto, original de José Sánchez Arcilla, con música del maestro Rodrigo Prats, titulada «Nuestro Teatro», por Caridad Suárez, Elisa Altamirano, V. Morín, F. Piñero, A. Vila, etc. Gran acto de variedades por artistas de los principales teatros de la capital.

Pronto estreno de «Profecías», libro de María Teresa de la Cruz Muñoz, con música del maestro Isidro Laguna.

En Martí continuan inalterables los precios, 30, 20 y 10, respectivamente.

UNA CONMOVEDORA PELICULA EN EL «CAMPOAMOR»

«El alma del barrio», el gran drama estrenado ayer, se repite hoy en todos los turnos.

La historia de un amor que hace derramar lágrimas y que nos embriaga con la acariciante melodía de su sentir bendito. La más dulce, la más tierna, la más delicada creación dramática que existe, tal es «El alma del barrio», en la que actuan Dickie Moore, Alexander Carr, Richard Bennet y Alec Francis.

El jueves, «El amante improvisado», por Buster Keaton, Jimmy Durante y Polly Moran. Las infortunadas aventuras amorosas de Buster Keaton, se cuentan de un modo original y graciosísimo en las escenas de esta comedia. El público de La Habana no debe dejar de ver lo «seductor» que está Keaton en esta película y como Jimmy Durante da un ejemplo de ser el gran amante enamorando a Polly Moran.

En la semana próxima, estreno de «La cautiva rubia», una aventura asombrosa, enteramente auténtica.

GRANDES DEEUTS EN EL NACIONAL. 20 Y 10 CTS. LUNETA

The Theatrical Ten Cents Company anuncia a sus precios de siempre, 20 y 10 centavos la luneta, un nuevo programa, con el debut de la aplaudida cantante Ana María Relaño y de los malabaristas y musicales Albert Geli y su cómico Dike. Además, actúa toda la compañía en el show «Fantasías Diabólicas», que termina con el cuadro titulado «El mercader de almas», de gran visualidad, se presenta este cuadro con efectos de magia y decorado de Nono Noriega.

En la pantalla se exhiben las grandiosas películas «Buenas Intenciones», de Edmund Lowe y «La familia fué a París», del gran artista Will Rogers y Fifi Dorsay.

Pronto: la ópera cómico-bufa, original del maestro Muguerza, Teresita», basada en la partitura de «Teresita, vamos a casa», tan popular en La Habana.

Muy en breve, «La fiesta de las tiples», con diez tiples en el programa.

HOY 3½ a 11½ ENCANTO HOY 3½ a 11½

PARAMOUNT presenta a

MIRIAM HOPKINS
PHILLIPS HOLMES
WYNNE GIBSON

En New York hay muchas clases de hombres, pero solo dos clases de mujeres.

ASI ES NEW YORK
—TWO KINDS OF WOMEN—

5½ 9½

DEBUT de la eminente violinista
EMILIA ESTIVILL
Acompañada al Organo por el Maestro RAFAEL MORALES

-PROGRAMA-

A. PRELUDIO Y ALLEGRO	Paganini-Kreisler
B. AVE MARIA	Shubert-Wilhemy
C. LIEBESFREUD	Kreisler
D. SCHERZO	Ranzato

MUSICA Y MUSICOS

Creemos de interés insertar las bases del concurso para optar por dos becas de canto, ofrecidas en el Conservatorio Internacional que dirige María Jones de Castro, por el profesor Alfonso Helmer.

(a) Una de las becas será para señorita no mayor de treinta años de edad y otra para caballero con igual límite de edad.

(b) Se seleccionarán las voces de los que opten por estas becas solamente de acuerdo con las dotes naturales del solicitante; es decir su apariencia personal, su afinación natural y la calidad del timbre de su voz.

(c) Las selecciones se llevarán a cabo preliminarmente en privado el domingo 18 de septiembre empezando a las dos de la tarde.

(d) Se seleccionarán los tres candidatos de voz masculina y los tres candidatos de voz femenina que mayores promesas ofrezcan para tomar parte en los ejercicios finales que se efectuarán también en privado el siguiente domingo día 25, a las dos de la tarde.

(e) Para mayor garantía de que no habrá parcialidad en la selección de los becados, quedan iliminados de esta competencia los estudiantes de piano y canto del Conservatorio Internacional.

(f) El Jurado Seleccionador preliminar lo constituirán el señor Alfonso Helmer, presidente y los vocales señora María Jones de Castro, directora del Conservatorio Internacional Mme. Luba Helmer, señorita Espinosa y el maestro Ardevol. El Jurado para la selección final constará de los mismos miembros y aumentado por las señoritas «Nena» Benitez y Conchita Gallardo.

(g) Las solicitudes para participar de los ejercicios con opción a la beca se dirigirán por escrito y deberán llegar a manos del Secretario del Conservatorio antes del día 15 de septiembre.

En la Academia Chartrand se ofrece un curso especial de piano para las diez aspirantes que reúnan condiciones artísticas, por la mínima cuota de $4.00 al mes, sin que tengan que abonar por matrículas de inscripción ni por derecho a exámen. Estas clases estarán a cargo de la profesora Blanca Lluy, profesore graduada del Conservatorio «Orbón».

La Academia Chartrand está situada en el reparto Almendares en la calle 9 entre 18 y 20. Su directora la reputada pianista Luisa Chartrand ha reducido sus precios en las clases a domicilio.

El próximo domingo celebrará la Sociedad Infantil la segunda sesión de este mes en el teatro Riviera a las nueve y media de la mañana.

El programa combinado, es de los más atractivos entre los celebrados por la simpática sociedad. El profesor Serpa ventrilocuo, se presentará con sus chistosos munecos Pepito y Rascarrabia. Los alumnos de Modestín Morales se lucirán en una graciosísima comedia titulada «Lily» y un coro de »Marineritos» hará evoluciones coreográficas al compás del «jazz» «Doodly-do-do». Emma Sosa recitará varias poesías y las películas cómicas completarán la mañana Gran mañana para los niños.

Con entusiasmos y acierto se organiza el Conservatorio de la Filarmónica, que estará dirigido por un «Comité Ejecutivo». Las clases comenzarán en los primeros días de octubre. Su plan está sujeto a las últimas exigencias de la pedagogía musical, que tiende a hacer del estudiante un maestro y un músico. Competentes profesores dirigirán los cursos de piano y violín solfeo y armonía, todos los instrumentos de la orquesta, historia de la música, guitarra y saxofón.

Los abonados a los conciertos de la orquesta Filarmónica mediante la cuota adicional de 50 centavos por cada asignatura disfrutarán de estos cursos con una cuota de 2 pesos por la matricula. Los primeros 300 alumnos están dispensados de ella Prometemos ampliar estas interesantes noticias.

SUSCRIBASE AL DIARIO DE LA MARINA

OLIMPIC.—El abogado defensor.

En tandas de 5 y 15, y 9.30, «El abogado defensor», por Edmuid Lowe. En tanda de 8 y 15, «Médico asesino», por Jack Hort. Precios, 15 centavos antes de las 9. Después, 20 centavos. Mañana, «El abogado defensor». El domingo, «El criminalista.»

CUBA.—Caprichos y El campeón.

En la tanda que comienza a las cuatro, se exhibe hoy martes, en el «Cuba», de la calle de Suárez, la gran cinta de Norma Shearer y Robert Montgomery, titulada «Caprichos», y la superproducción Metro por Wallace Beery y Jackie Cooper, titulada «El campeón», además de un Fox Moviethone de estreno y una divertida comedia por Charles Chase que se titula «Todo por unos pantalones.» A las ocho y cuarto, en función corrida, se repite el programa. Por la tarde, mayores, 10 centavos y niños 5, por la noche caballeros 15, damas 10 y niños 5. Mañana, «Las mujeres son siempre mujeres» y «Amor en venta.» Juves. Roberto Rey con números nuevos y precios populares. Sábado y domingo, «Demonios del aire.»

DETRAS DE LA PANTALLA

Por Harrison CARROLL

HOLLYWOOD, Cal., Septiembre 11. (K. F. S., Inc.)—Siempre se ha dicho que Douglas Fairbanks trata de hacer sus cosas bien y hasta se tortura por superarse de día en día. El esposo de Mary Pickord posee la virtud de la renovación y ello se manifiesta en su estado físico tanto como en las labores que despliega. Ahora que es productor de grandes responsabilidades, sobre todo, en el concepto de su ética personal, no desperdicia un solo instante de su vida en procurarse material nuevo con ideas nuevas. Su última producción, «Mr. Robinson Crusoe» que se estrenará por primera vez en New York en el Rivoli Theater el 14 de este mes de septiembre, servirá para poder apreciar esa inquietud del casi veterano actor de la pantalla y pondrá de manifiesto la intensidad de su labor, no sólo a lo que actuación se refiere, sino también al poder de su mentalidad creadora. Los que han visto en previa exhibición «Mr. Robinson Crusoe» están contestes en esta afirmación, pero hay algunos críticos que sostienen que esta cinta, no obstante las excelencias que expone, vale mucho menos que aquella que hizo cuando el cine era el verdadero arte silente. Nos referimos a «El Bandido de Bagdad». ¿Causas?... Nadie se ha molestado en señalarlas y mucho menos en discutirlas, pero es el caso que los que tal afirman, sólo se cuidan de poner superficiales comparaciones y tratar solamente dicha cinta desde el punto de vista espectacular. Ellos arguyen que el público en su totalidad que acude a los teatros desean más que otra cosa llenarse los ojos y desechan el trabajo mental de las películas intelectuales por más incómodas para el cerebro. Hasta cierto punto, no les falta razón, pero son muchas las personas que prefieren lo contrario y cuando se enfrentan con insulsas exhibiciones faltas de sentido común, (por lo menos), abandonan el espectáculo y por largo tiempo no vuelven al teatro.

Después que se presente por primera vez dicha film en New York, será remitida a Hollywood donde se exhibirá «Mr. Robinson Crusoe» por algún tiempo.

* * *

TOPICOS DEL BOULEVARD

Aunque Colleen Moore ha sido contratada por la Metro Goldwyn Mayer para actuar trece semanas, solamente percibirá una sola de salario. Su contrato se ha estipulado en cuarenta semanas durante un año y 12 de receso. Algo raro pero real.

* * *

Dick Schayer, jefe de los escenógrafos de la Universal, se ha llevado consigo, a bordo de su yacht varias palomas mensajeras con el propósito de enviar mensajes a su esposa mientras dure su ausencia. Y es que hay para todos los gustos en este mundo simpático.

* * *

La versión del probable matrimonio entre Marie Prevost y Buster Collier ha sido hoy categóricamente desmentido. Dicho rumor se esparció entre los ociosos de Hollywood por motivos de que ambos han frecuentado juntos varios lugares desde hace algunas semanas.

* * *

También se decía que Sylvia Sidney y B. P. Schaulberg estaban comprometidos. Nada se sabe hasta ahora de ese comentario, aunque aquí estas cosas no se toman en consideración a excepción de los que se pasan el día a caza de noticias frescas.

* * *

Betty Bronson después que contrajo matrimonio se ha ído a vivir a un apartado rincón de Virginia y no volverá a los Studios hasta pasado un año. Eso quiere decir que este receso no es otra cosa que la falta de una llamada de la Metro.

* * *

La banda de música de Fío Rito que actúa en el Hotel San Francisco de esa ciudad ha ganado un premio en reciente concurso con motivo de saberse cual era el núcleo musical mejor para bailables.

* * *

Ha producido gran consternación el trágico final de Paul Bern, ya que su matrimonio con Jean Harlow fué tan breve como un sueño de primavera. Por aquí se hacen todas clases de comentarios y suposiciones capciosas, pero en el fondo existe una dolorosa impresión por el suicidio de Bern que era una grata persona y un gentleman, a toda prueba. La última vez que se le vió con su esposa fué en el Embassy Club. Con tal motivo, la Metro Goldwyn Mayer ha aplazado la producción «Red Dust», hasta que Jean Harlow vuelva a trabajar.

* * *

Ruth Cummings en carta privada le ha anunciado al director de la Metro Goldwyn Mayer que desde el 15 de septiembre es madre y se halla muy contenta de serlo.

En su vida privada es la señora de Roy Roland.

* * *

Dorothy Wilson, la pequeña exescenógrafa de la R. K. O., actuará con William Boyd en una próxima cinta que se está confeccionando ya la adaptación y que llevará por título **Men Of America**. Es la historia política de un pueblo que por sus virtudes cívicas y concepto moral ha llegado a la cúspide de su más legítima aspiración. La novela es de Humphry Pearson. Las trompetas del patriotismo hacen una llamada a los fieles ciudadanos en momentos en que la nave de la patria parece zozobrar... Pero aquí ocurre la catástrofe, no para la patria, sino para la film que cae al final en la banalidad de una tontería entre dos amantes que nada tienen que ver con la catástrofe que se avecina en la economía del país. Se asegura entre las gentes de los Studios que Ralph Ince, el director nominado para encauzar dicha producción ha puesto objeciones al argumento y que ha elevado su protesta condicional a los mandatarios productores.

Douglas Fairbanks

Dorothy Wilson

* * *

¿NO SABIA USTED

Que la fórmula que emplean los artistas para maquillarse se compone de 32 tonos de pintura de grasa, 20 de polvo y 28 de líquido-cosméticos?

GACETILLAS

NEPTUNO.—El precio de un beso.

Hoy se reestrena en Cuba «El precio de un besa», la más solicitada película de José Mojica y en la que también actúa Mona Maris y Antonio Moreno, «El precio de un beso», se exhibe a las dos y media, cinco y media y nueve y media, conjuntamente con revista y comedia, cubriéndose los turnos de cuatro y ocho y media con el estreno de Neptuno de la película de Janet Gaynor y Charles Farrell «Delicioso», 20 centavos toda la función en matinée y noche. El viernes será el estreno de «Mata Hari», para todas las exhibiciones de «Mati Hari» quedan sin efecto los pases. «Mati Hari» se exhibe en Neptuno a 20 centavos hasta las 7 y 30 p. m. y 30 centavos después. El jueves programa especial con la presentación del maravilloso espectáculo de Gil.

RIVIERA.—Amantes interesados.

En las tandas de las 5.15 y 9.45 se estrena la producción Warner interpretada por Kay Francis titulada «Amantes interesados», revista y variedad. A las 8.15 «Desilusión», por Marian Marsh.

Mañana, «Amantes interesados» y «Hijos del ensueño», por Tom Patricola.

El viernes, «Doncella particular», por Nancy Carroll y «La hija del dragón, por Ana May Wong.

RIALTO.—Qué vale el dinero?

No se concibe a George Bancroft en una película sentimnetal.

Ese actor de gesto duro y además agresivo, parece estar reclamando siempre la agresión y la tragedia.

«¿Qué vale el dinero?,» nos muestra otro Bancroft de amplio y abierto corazón comprensivo y generosa, dispuesto siempre a jugarse la vida por una acción buena.

Va también en el programa «Mia porque sí», interesante producción del Oeste, con Gary Cooper; un Paramount News, una comedia y un cartón.

Precios. 20 centavos luneta y preferencia a cualquier hora.

Mañana «¿Qué vale el dinero?» y «El hombre que asesinó.»

Jueves: «Un solo amor» y «Los inocentes de París.»

REGINA.—Qué vale el dinero?

George Bancroft, el trágico insigne que tantas bellas películas ha filmado, se presenta hoy en una de sus interpretaciones más formidables.

«¿Qué vale el dinero»?, tiene muchos motivos para ser considerada una verdadera super--producción.

Completa el programa «Mia porque sí», película de acción interpretada por Gary Cooper, un Noticiero Paramount, revista y comedia.

Precios: 10 centavos damas y niños hasta las 7.30 y 20 centavos los mayores después. Tertulia, 10 centavos.

Mañana, nuevamente «¿Qué vale el dinero?» y «El hombre que asesinó».

Jueves: «Un solo amor» y «Los inocentes de París».

ACTUALIDADES.—Desde el jueves 15: cine y variedad.

Una nueva temporada de cine y variedades prepara la empresa del teatro Actualidades para el próximo jueves 15. Las funciones empezarán a las tres de la tarde para terminar a las once p. m., siendo continua; entre y salga cuando quiera. Habrá shoy a las cinco y media y nueve y media, con el debut de las hermanas Milariés, bellísimas bailarinas, Maruja and Henry, bailes internacionales; Los Multicolor, duetistas, Cuerpo de baile y un jazzband que dirige el maestro Francisco Cárdenas. En la pantalla, «Cara cortada», por Paul Muni y «El corsario, por Chester Morris. Precios, 15 centavos luneta y 10 centavos tertulio. Para hoy se anuncian las películas «El batallón condenado», por Tala Birell y «La venganza» por Tom Mix. Precios, 10 centavos la luneta y 5 centavos tertulia. Mañana, «Cara cortada.»

RADIO Y ELECTRICIDAD

Por ALBERTO GIRO

TRASMISIONES PARA HOY

ESTACION C. M. W.
1.185 Kilociclos

7.30 a. m. DIARIO hablado
9 a. m. Hora del niño
10 a. m. Sección social
11 a. m. Nena Cuencio y su grupo
12 m. Bagatelas Radiofónicas. Orquesta de Romeu y los Trovadores Quevedo y Carbó.
1 p. m. DIARIO hablado.
2 p. m. Enma López Seña
3 p. m. Sección social
4.30 p. m. Mosaicos C. M. W.
6 p. m. DIARIO hablado
7 p. m. Grupo La Fama
8 p. m. Gran teatro Radiofónico. Comedia El rosal de las tres rosas, en tres actos por el cuadro que dirige Enriqueta Sierra. Intermedios musicales por el conjunto multiple.
9.30 p. m. Sección social
10 p. m. Buenas noches.

ESTACION C. M. C. T.
Radioteatro «Ideas Pazos»
1.360 Kilociclos.

De 8 y 30 a 9 y 30 El Radioteatro «Ideas Pazos» ofrece a sus oyentes un regio programa bailable a cargo de la famosa orquesta de «Don Raymat» bajo el siguiente programa:
1—Tema.
2—Fox Trot, Where the blue of the night.
3—Danzón Lamento cubano.
4—Fox trot, Lies.
5—Danzonete Las golondrinas
6—Vals Kis me goodnight.
7—Fox trot, This is my love song.
8—Pasodoble. Mis cantares.
9—Danzón, Luces de Buenos Aires.
10—Tema final.

ESTACION C. B. M. E.
1010 Kilociclos

A las 8 Hora Radio RCA Víctor. La hora Radio RCA Víctor, presenta esta noche la comedia de los Quintero Herida de Muerte, bajo la dirección de Eduardo Casado donde se destacan como primera figura Josefina Argilelles y Oscar García, el programa musical está a cargo del conjunto Moncada. Y el notable pianista Sergio Navarro.

ESTACION C. M. C.
340 Kilociclos.

10.30 a. m. Orquesta, Son.
8 p. m. Srta. Adelita Trujillo, cantante española y el Sexteto «Granada» ejecutará el siguiente programa:
1—La Corte de Faraón, Selección. V. Lleó.
Sexteto «Granada».
2—Soy Canastera, pregón. Vivas señorita Trujillo y sexteto.
3—El Romano Caprichoso. Calleja Sexteto «Granada».
4—La Neña. Potpourrit Asturiano. R. Yust.
Por la señorita Trujillo y sexteto.
5—El sentir de la Milonga. Tango. Ferriz. Sexteto «Granada».
6—Encaje de Almagro. Pasodoble. Terés. Señorita Trujillo y Sexteto.
7—Madrileña y castiza. Schotish. C. Hurtado.
8—Duquesa Frívola. Tonadilla. Retana.
8.30 p. m. Solistas. (Transcripción eléctrica).
9 p. m. Hora Oficial (Observatorio Nacional).
9.01 Srta. Trujillo, cantante española en combinación, con el Sexteto, Granada, termina su programa con:
1—España, pasodoble. Cristóbal. Señorita Trujillo y Sexteto.
2—Serenata Española Op. 54 número 1. Friml. Sexteto Granada.
3—Amor y Olvido. Canción. Marquina. Señorita Trujillo y Sexteto.
4—Madrigal y Vals, lento, de El Hijo Pródigo. Wormser. Sexteto Granada y otros.
10 p. m. Bailables.

ESTACION C. M. B. J.
1140 Kilociclos

De 8 a 10 p. m. Programa a cargo de los señores Manuel Arean Soto Santiago Montero, Nicasio Lorenzo, Oscar Lorenzo y Señorita Estrella Lorenzo.
Señorita Hilda Parets y la niña Ofelia Jiménez.

ESTACION C. M. B. C.
965 Kilociclos

11 a 12 p. m. Ernestina Lecuona, María Ruiz y Esther Borjas.
12 a 1 p. m. Orquesta de Belisario López.
1 a 2 p. m. Septeto Segundo Nacional.
2 a 2 y 30 p. m. Consultas femeninas.
2 y 30 a 3 p. m. Rosendo Ruiz.
3 a 4 p. m. Sonora Matancera.
4 a 6 p. m. Silencio.
6 a 7 p. m. Orquesta típica Argentina Bucharde.
7 a 8 p. m. Música española con La Parranda y La del Soto del Parral.
8 a 9 p. m. Orquesta de Belisario López.
9 a 10 p. m. Comedias y variedades
10 a 11 p. m. Barítono Carlos de La Uz y Profesor Carlos Fernández Vila.

ESTACION C. M. C. F.
890 Kilociclos

7 p. m. Concierto Triunfal, bajo la dirección de la señorita Josefina González Barrera.

ESTACION C. M. X.
890 Kilociclos

12 m. Orquesta.
1 p. m. Tenor Mariano Meléndez
3.45 p. m. Trasmisión de los juegos de base ball de las Grandes Ligas.
8 p. m. Hermanos Acebal, artistas de canto y verso.
9 p. m. Silencio.

ESTACION C. M. A. F.
680 Kilociclos.

6 p. m. Música variada.
7 p. m. Números al Organo.
7.15 p. m. La belleza del automóvil.
7.45 p. m. Noticiario en inglés.
8 p. m. Un poco mejor que lo mejor.
8.30 p. m. Orquesta Típica Argentina Bucharde.
9 p. m. Frank Antúnez, barítono al piano. Nena Cardero.
9.30 p. m. Quince minutos con Bing Crosby.
9.45 p. m. La señorita Mercedes McNenney, al piano.
10 p. m. Alta tensión.
10.30 p. m. Síncopa de la I. B. C

ESTACION C. M. C. Q.
780 Kilociclos

1 a 2 p. Bailables.
8 a 9 p. m. Trasmisión selecta.
9 a 10 p. Programa variado.
10 a 11 p. m. Comedias.

ESTACION DE ONDA CORTA E A Q
Radiodifusión Ibero-Americana
MADRID—ESPAÑA
9860 Kilociclos 30.40 Mts.

A las 6.30 p. m.
1—Lamentos Gitanos. (pasodoble). 2—El uno y el dos. 3—Poutpurri Español. 4—Serenata y momento musical.
A las 6.45 p. m.
RADIO CRONICA (Noticias de España etc. etc.).
A las 7 p. m.
1—Selección de Fausto (Gounod). 2—Angelita (tango). 3—Aben Humeya (danza árabe). 4—Selva Encantada, (canción) 5—La Pulga. 6—El Molinero de Subiza, (selección). 7—El Juramento (selección).
A las 7.35 p. m.
Contestación de cartas de señores Radioyentes.
A las 7.40 p. m.
MUSICA FRIVOLA.
A las 8.00 p. m.
Fin de la emisión con el Himno de Riego.

ESTACION W. L. W.
700 Kilociclos. 428 Mts.
Crosley Radio Corporation
Cincinnati, Ohio

7.——Tylers on Tour.
7.15—Chandu, the Magician.
7.30 Jack Douglas.
8.00—Kruschen Serenaders.
8.15—The Puddles Family.
8.30—Friendship Town (NBC).
9.00 Castle Farm Orchestra.
9.30 Marlboro Banda.
9.45—Mike and Herman.
10.—Tales of Terror.
10.30 —Varsity Cuarteto y Organo.
11.00—Castle Farm orquesta.
11.30—Drake Hotel Orquesta.
12.00 —Moon River Slumber Music
A. M.
12.30—Castle Farm Orquesta.

CAMPOAMOR 1½ a 11½ HOY 1½ a 11½

EL ALMA DEL BARRIO
"NO GREATER LOVE"
La historia de un amor que le hará derramar lágrimas.
con
DIXIE MOORE
RICHARD BENNETT
ALEXANDER CARR

JUEVES
BUSTER KEATON en "EL AMANTE IMPROVISADO"

CARTEL DEL DIA

TEATROS

MARTI. — 8 y 45: «El Jibarito». 10 y 30: «La Habana que vuelve».

CINES

CAMPOAMOR.— A todas horas: «El alma del barrio», con Dixie Moore y comedias.

NEPTUNO. — Matinée y noche: «El precio de un beso» y «Deliciosa».

ENCANTO. — A todas horas: «Así es New York» (estreno) con Phillip Holmes y debut de Emilia Estivil y Rafael Morales.

NACIONAL. — A todas horas: «Buenas intenciones», «La familia fué a París» y número de variedades.

RIALTO.— Qué vale el dinero» y «Mía porque sí».

RIVIERA. — «Amantes interesados» y «Desilusión».

REGINA. — «Qué vale el dinero» y «Mía porque sí».

OLIMPIC. — «El abogado defensor» y «El médico asesino».

CUBA. — «Caprichos» y «El campeón».

ACTUALIDADES. — «El batallón condenado» y «La Venganza».

NEPTUNO-TRIANON HOY

EN AMBOS TEATROS
EL PRECIO DE UN BESO
por JOSE MOJICA
La película mas solicitada en Cuba.—
FOX FOX

Ungüento Cadum
Para los Granos

El Ungüento Cadum hace que se sequen los granos y se desprendan, dejando la piel blanda y suave. Es calmante y antiséptico y empieza a cicatrizar tan pronto como se aplica. Ha probado ser un gran alivio para millares de personas que durante años han estado sufriendo de eczema, acne (barros), granos, furúnculos, úlceras, erupciones, urticarias, ronchas almorranas, comezón, sarna, heridas, arañazos, cortaduras, lastimaduras, ásperos, postemillas, escaldadura, sarpullido, quemaduras, costra, magulladuras, etc.

CMW LA VOZ DE LAS ANTILLAS
1.185 kilociclos HOY A LAS 8.00 P. M
GRAN TEATRO RADIOFONICO: La Comedia en tres actos de Linares Rivas: "EL ROSAL DE LAS TRES ROSAS", por el cuadro que dirige Enriqueta Sierra. Intermedios musicales por el Conjunto Múltiple.

M.E.C.D. 2016

Cuidado con sus Niños

En el período del crecimiento es mayor la necesidad de fortalecerles para proteger la salud, y el tónico indicado para ello es la

PREPARACION DE WAMPOLE

que les suministra elementos esenciales para su desarrollo, y es eficaz en casos de anemia, desnutrición y otras enfermedades que frecuentemente sufre la niñez. Agradable al paladar.

Eficaz en Verano y en Invierno

Información Católica

TRIDUO A LAS LLAGAS DE SAN FRANCISCO DE ASIS, CON EL STMO. EXPUESTO

Día 16. Viernes.—A las 5 p. m., corona franciscana y Salve solemnísima a tres voces de Vicente Goicoechea.

Día 17. Sábado.—Festividad de la impresión de las llagas en San Francisco.

Mañana. A las 7 y 30, misa de Comunión general. La dirá el Excelentísimo señor Arzobispo de Atalia. A las 9, misa solemnísima, oficiando Monseñor A. Méndez, Deán de la S. Iglesia Catedral. Pronunciará el Panegírico el P. Antonio L. de Santa Anna. Se cantará la misa, de Pietro Jon, a tres voces iguales. Al ofertorio «O Sanctissima Anima» de P. Falconara. Al fin de la misa se da a besar la Reliquia de San Francisco, y se expone el Santísimo que permanece de manifiesto todo el día.

Tarde. A las 5, corona franciscana, cantos y Ejercicio del Triduo de las llagas, «O Salutaris» de Gounod. «Tantum Ergo» del P. Hartmann.

Día 18. Domingo.—A las 9, misa solemne en honor de San Francisco. A continuación de la misa se expone el Santísimo y permanece de manifiesto todo el día.

A las 4 y 30 p. m. corona franciscana, Ejercicio del Triduo, Bendición y Reserva. Predicará el P. Justo Anasagasti.

Día 19. Lunes.—A las 9, misa en honor del Santísimo Sacramento. A continuación se expone el Santísimo y permanece expuesto todo el día. A las 5 p. m., corona franciscana. Ejercicio del Triduo. «O Salutaris» de Molera, «Tantum Ergo» a tres voces iguales de Ciro Grassi. Sermón por el P. P. Aranguren y procesión con el Santísimo.

NOTAS.—Primera. Si eres verdadero amante de San Francisco, no puedes dejar abandonado a Jesús Sacramentado, expuesto durante estos tres días.

Segunda. ¿Eres católico práctico? Pide el Reglamento de la Venerable Orden Tercera de San Francisco.

Tercera. Asiste a la solemne Vigilia de Adoración Nocturna al Santísimo Sacramento, que la Sección Adoradora de La Habana, celebrará en esta iglesia en la noche del 16 al 17 del actual en acción de gracias por haber impreso el Señor sus Sacratísimas Llagas en el Cuerpo de San Francisco.

UNA MISA DE COMUNION EN HONOR DEL P. MAURILIO PINACHO, SUPERIOR JESUITA

El Presidente general de la Anunciata, doctor Ramón G. Echevarría, ruega a los congregantes, se sirvan asistir el martes 13 del actual, a las 8 a. m., a la Misa de Comunión general, que en la iglesia de Reina, se celebrará en honor al Superior de la Residencia de la Compañía de Jesús de La Habana, R. P. Maurilio Pinacho, como homenaje en sus días. Después de la Misa, pasarán a saludarlo y felicitarlo.

DIEZ HORAS NADA MAS

De la noche a la mañana.

A un afamado médico inglés le cabe la gloria de haber combinado una excelente fórmula para un purgante suave pero notablemente eficaz. No requiere más que diez horas para producir su efecto: literalmente, *de la noche a la mañana.*

Las Píldoras de Brandreth están compuestas de seis preciosos ingredientes vegetales, cada uno de los cuales procede de un lugar distinto. ¡Seis naciones, seis climas, seis suelos diferentes contribuyen a hacerlas el laxante perfecto!

No irritan. Obran de una manera suave. Y como ejercen su acción únicamente sobre el intestino grueso, pueden tomarse todo el tiempo necesario sin temor de que afecten la digestión. Además, no envician ni pierden su eficacia, y por lo tanto no hay que aumentar la dosis.

¡No en vano son aclamadas por millones de personas, que las han popularizado en más de 70 países!

Su acción es lenta, pero completa. Pruébelas. Déles diez horas para producir su efecto, y no volverá a usar ningún otro laxante. Las venden todas las buenas farmacias.

VARIOS CULTOS QUE SE ANUNCIAN PARA MAÑANA EN DIVERSAS IGLESIAS

¡VIVA LA SANGRE DE JESUS!

El miércoles 14, se celebrará en la Capilla de la Preciosa Sangre, la fiesta de la Exaltación de la Santa Cruz.

Por la mañana, a las seis: Misa de Comunión, celebrando el Rdo. Padre Rafael Fraga, Capellán de la Comunidad.

A las siete y media: el Ilustrísimo y Rmo. señor Arzobispo de Attalia, Monseñor Pedro González Estrada, celebrará el Santo Sacrificio de la Misa, seguida de la Exposición de la Reliquia de la Santa Cruz, y quedará expuesta todo el día para la veneración de los fieles.

Por la tarde, a las cuatro y media: sermón por el Ilustrísimo Monseñor Santiago G. Amigó, veneración de la Cruz y bendición solemne del Santísimo Sacramento.

Los miembros de la Cofradía de la Preciosa Sangre y todos los fieles están invitados a honrar la Cruz del Salvador.

Las Adoratrices de la Preciosa Sangre.

Cerro, número 579.

EN LA IGLESIA DEL CRISTO

Solemnes cultos de los Miércoles de Santa Rita de Casia.

Por la mañana a las ocho y a las nueve.

Por la tarde a las cinco y media.

Por la noche a las ocho y media.

EN LA IGLESIA DE LA MERCED

A las cuatro de la tarde, junta general extraordinaria, a la que deberán asistir todas las socias de la Muy Ilustre Esclavitud de Nuestra Señora de la Merced. A continuación se izará la bandera de la Virgen de la Merced, entre vítores de los asistentes y repique general de campanas.

EL JUBILEO CIRCULAR

En la Iglesia del Carmen.

La Exposición a las siete de la mañana.

La Reserva a las cinco y media de la tarde.

EN LA CAPILLA DE LAS ESCUELAS PIAS DE SAN RAFAEL

A las ocho y media de la mañana, solemnes honras fúnebres por el eterno descanso del señor José Antonio Rodríguez Landín, que falleció en esta ciudad el 13 del mes anterior.

EN SAN FRANCISCO

A las siete y media, Corona Seráfica, lectura espiritual y Visita a Jesús Sacramentado.

R. P. MAURILIO PINACHO, S. J.

Hoy, martes 13 del actual, celebra sus días el bondadoso Superior de la Iglesia de Reina, R. P. Maurilio Pinacho, sacerdote de la Compañía de Jesús de grandes virtudes, de vasta cultura y elocuentísima palabra.

Con tal plausible motivo, las Asociaciones de la Iglesia de Reina, ofrecerán a las ocho de la mañana Misa y comunión general por su felicidad temporal y eterna.

Después de la Misa recepción en la sala de juntas.

Damos al Padre Pinacho, S. J. un feliz día de su santo.

ACTOS CATOLICOS COMO HOMENAJE AL SUPERIOR DEL TEMPLO DE REINA

El martes 13 del actual, celebra sus días, el R. P. Maurilio Pinacho, Superior de la Iglesia de Reina y Director de las Congregaciones de la Pía Unión de San José, del Purísimo Corazón de María, Conferencias de San Vicente de Paul de Señoras, de las Pequeñas y Grandes Misiones y de las Escuelas Dominicales.

Apóstol incansable en la Viña del Señor, confiesa, predica y da ejercicios espirituales, además de las atenciones que requiere su cargo de Superior Director de las mencionadas Congregaciones.

La Pía Unión de San José, ha organizado una gran Misa de Comunión general, para las 8 de la mañana, a la cual ruega la asistencia de todas las Congregaciones de la Iglesia de Reina. Y después de la Misa, a la recepción que tendrá lugar en la sala de juntas de esta iglesia.

Se invita a los fieles a honrar a tan esclarecido hijo de San Ignacio de Loyola tan humilde como sabio y virtuoso sacerdote del Altísimo.

Crónica Habanera

(Viene de la Página CINCO)

EN SUS DIAS

La señorita Aimée Fowler que celebra hoy su santo, es una de las jóvenes más bellas y distinguidas de nuestra sociedad.

LYCEUM

Ayer por la tarde ofreció la señorita Carola Olavarría una interesante conferencia en la culta sociedad.

Consistió en una lectura, comentada, del libro de Anaís Nin Cullmell, sobre la obra literaria del gran escritor inglés D. H. Laurens.

La señorita Olavarría fué muy aplaudida por la selecta concurrencia.

El próximo jueves se abrirá la exposición de las obras del escultor E. Navarro en los salones del Lyceum.

Esta exhibición artística será inaugurada por el doctor Jorge Mañach, que dirigirá la palabra a los asistentes.

ENFERMA

Nenita Grau, hija del Senador por la provincia de Santa Clara, Baldomero Grau y de la distinguida dama Nena Grau, y nieta del señor Presidente de la República, guarda cama hace cuatro días víctima de una fiebre pertinaz.

Hacemos votos por el restablecimiento de la enfermita.

RECIBO

En la tarde de ayer, en la elegante residencia de la señora María Ruiz, esposa del Senador Faustino Guerra, se verificó un recibo con motivo de celebrar la señora de Guerra su santo y el segundo aniversario de su boda.

La concurrencia fué obsequiada con un magnífico «buffet.»

NOTA DE DUELO

Anoche dejó de existir el distinguido caballero Dionisio Velasco, víctima de una larga enfermedad.

El señor Velasco, que fué un notable ingeniero y persona de gran relieve social y financiero, será muy sentido en nuestro mundo, donde sus relaciones de amistad y parentesco eran muy extensas.

Falleció después de recibir los Santos Sacramentos y la bendición papal, rodeado de sus hijos e hijos políticos, a todos los cuales enviamos nuestra sentida condolencia.

Tenemos encargo de hacer público que los familiares del ilustre desaparecido no recibirán visitas de pésame hasta el próximo lunes.

BODA EN EL VEDADO

En la Capilla Santa Emilia de la Creche del Vedado se celebró anoche la boda de la señorita María Fernández y Escobedo con el joven Gustavo Herrera y Telles.

La ceremonia que se efectuó a las nueve y media de la noche fué apadrinada por la distinguida dama Cristina Fernández de Castellví, tía de la novia, y el señor Willy Herrera Tellez, hermano del novio.

Testigos por ella: el Senador de la República doctor Alfonso Duque Heredia; el Representante a la Cámara doctor Guillermo Castellví y el señor Federico Fernández.

Testigos por él: el Representante a la Cámara doctor César Camacho Covany, y los señores Alejandro Herrera y Arango y Luis Herrera.

CAMBIO DE DOMICILIO

El doctor Manuel Pruna Latté y su esposa la señora Carmelina Blanco acompañados de sus hijos, han trasladado su residencia a la calle de Línea número 77, en el Vedado.

VIAJERO DISTINGUIDO

El Rvdo. Padre Antonio L. de Santa Anna S. J. embarcará el jueves para España, a bordo del «Cristóbal Colón», y nos ruega que lo despidamos por este medio de sus numerosas amistades a quienes no puede saludar personalmente por las ocupaciones de los últimos días.

Deseamos al ilustre viajero una feliz travesía.

EN LA LEGION DE HONOR

Otro cubano distinguido ha ingresado en la gran orden fundada por Napoleón Primero, haciendo honor a nuestra patria.

Por el cable nos ha llegado, desde París, la agradable noticia que atañe a un eminente cirujano muy querido en nuestra sociedad.

El doctor Rafael Nogueira ha sido hecho Caballero de la León de Honor por el gobierno francés. Sus grandes méritos, que todos conocemos aquí, han sido reconocidos en el extranjero.

Felicitamos afectuosamente al nuevo legionario, a su esposa la distinguida señora Nandita Sanguily de Nogueira y a todos sus familiares.

CLUB DE FERRETEROS

La fiesta del sábado por la noche en el simpático club que preside el caballero señor Gaspar Calvo Vizoso, fué magnífica.

La hermosa casa club de la Calzada del Cerro lució un bello decorado floral y una iluminación radiante.

Los bailables estuvieron a cargo de la orquesta Broadway.

Asistieron, entre otras, las siguientes señoras:

Josefina Alonso de Calvo Vizoso, esposa del Presidente del club.

Conchita Erviti de Clemente.

«Queta» Alvarez de San Juan; Rosita de Armas de Nogueras; Emelia E. de Guerra; Clemons Lescura de Ullastres; Nena R. de Fernández; Enriqueta R. de Inestrilla.

Cuca Cabaleiro de Valdés; Luisa

GRAN INAUGURACION EL DIA 15

"EL PATIO"

PRADO 30 y 32, esquina a GENIOS

Teléfono: M-4442.

RESTAURANT — SALON PARA BANQUETES Y BRIDGE PARTIES — RESERVADOS PARA FAMILIAS — COCKTAIL ROOM

UN LUGAR ANTIGUO, ESTILO ESPAÑOL EN EL CORAZON DE LA HABANA.

Ramón y Dominick Guinovart

Avelino González aspira a la Pres. de Dependientes

Fué proclamado anoche por el Directorio de Socios «Unión Social», para la presidencia

Anoche, en el establecimiento del señor Jesús Gandarilla, Monte 233, se reunió, celebrando sesión, el Directorio del Partido de Socios de la Asociación de Dependientes, titulado «Unión Social.» Presidía el señor Jesús Gandarilla, con el primer vicepresidente señor Sandalio Fernández, el secretario señor Salvador Soler y el director político señor Nicolás Ruiz. Asistían todos los vocales del Directorio.

Se concedieron cuatro meses de licencia, que solicitaba el presidente señor Eudaldo Rorriosa, a quien sus ocupaciones no le permiten atenderlo como él quisiera.

Después se hicieron las designaciones de las personas que han de presidir los Comités de barrio del partido.

Comité número 1: Antonio Arredondo; número 2, Enrique Sierra; número 3, Federico Fernández; número 4, Cirilo Mesa; número 5, Urbano Fernández; número 6, José Martínez; número 7, Juan B. La Pluma; número 8, Francisco Oria; número 9, Vicente Arenal; número 10, Antonio J. Linares; número 11, doctor Agapito Balmore; número 12, Simón Subieta; número 13, Francisco Ibáñez; número 14, Juan Gil; número 15, Moisés Pérez; número 16, Luis Gandarilla; número 17, José Rueda; número 18, Emilio Fernández; número 19, Macario Cuenllas; número 20, Eliseo Lloreda y número 21, Pedro Rivas.

Fué nombrado candidato a la presidencia de la Asociación de Dependientes al ex presidente señor Avelino González, proclamación que se hizo entre calurosos aplausos.

En la reunión palpitó un gran entusiasmo por la grandeza de la Asociación de Dependientes.

Lanzando al agua un nuevo Submarino británico

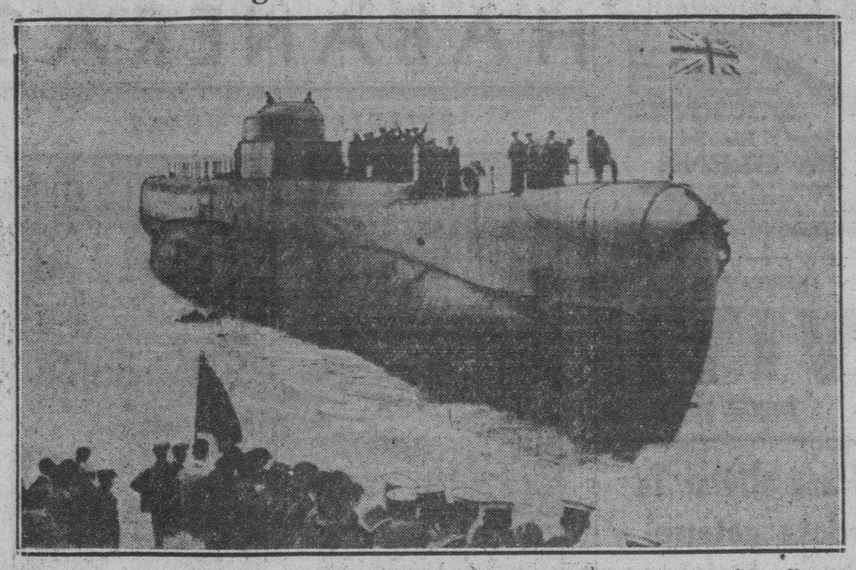

Mientras los marinos vitoreaban, los estadistas pronunciaban discursos y varias bandas de música lanzaban al espacio las notas de «Inglaterra domina los mares», era botado al agua el más moderno submarino de la escuadra británica. La fotografía fué tomada en Tilbury, en los momentos en que la moderna nave se deslizaba del dique.

EL DIA 15 TERMINARAN LOS QUINCE JUEVES EN HONOR A SAN FRANCISCO

En la Iglesia de San Francisco, concluyen el jueves 15 del actual, los solemnes ejercicios de los quince jueves, con el siguiente programa: A las 5 p. m., exposición del Santísimo Sacramento, estación, Rosario; cánticos; sermón; procesión; bendición y reserva.

Estos cultos serán aplicados según las piadosas intenciones de la señora Condesa de Buenavista, y señora Ernestina Cabrera, viuda de F. de Velazco.

Para conseguir más eficazmente la gracia que se haya pedido en estos Quince Jueves, debe comulgarse en este último.

AVISO A LOS ORADORES NOCTURNOS PARA EL 15

Ruego a los adoradores nocturnos de Jesús Sacramentado, se sirvan concurrir el jueves 15 del actual a las cinco de la tarde, a la Iglesia de San Francisco, para dar guardia a Jesús Sacramentado en la procesión del Santísimo, que en la expresada iglesia se celebrará con motivo de la conclusión de los Quince Jueves. Jesús Lanza, Presidente.

Hacemos nuestro el ruego del señor Presidente de la Sección Adoradora Nocturna de la Habana y suplicamos a los adoradores asistan a la eucarística procesión.

Anúnciese en el DIARIO DE LA MARINA

†

R. I. P.

Monseñor Eustasio Fernández Gutiérrez

(Falleció en la Habana el día 14 de Agosto de 1932)

La Sociedad Benéfica Burgalesa invita a todas las Sociedades Regionales y las de Beneficencia, Comunidades Religiosas, etc., así como a las numerosas amistades del finado, para que concurran el miércoles, día 14 del actual, a las Solemnes Honras Fúnebres, que por el eterno descanso del extinto, se celebrarán en la Iglesia de la Merced, Cuba y Merced, a las NUEVE de la mañana.

Angel Martínez,
Presidente

†

E. P. D.

LA SEÑORITA

ROSA MERCEDES DE LA COVA Y DUEÑAS

HA FALLECIDO DESPUES DE RECIBIR LOS SANTOS SACRAMENTOS

Y dispuesto su entierro para el día de hoy, a las cinco de la tarde, los que suscriben, madre, hermano y tíos, en su nombre y en el de los demás familiares, ruegan a las personas de su amistad se sirvan concurrir a la casa mortuoria, 5 esquina a 12, Vedado, para acompañar el cadáver al Cementerio de Colón; favor que agradecerán eternamente.

Habana, 13 de septiembre de 1932.

Josefina Dueñas Viuda de Cova; Nicolás de la Cova y Dueñas; Rosario Dueñas de Whitmarsh; María Teresa de la Cova de Ley; Mercedes de la Cova (ausente); Joaquín de la Cova; Henry Whitmarsh; Felipe Ley; Adolfo Moeller (ausente); Dr. José A. Fresno.

†

E. P. D.

EL SEÑOR

Dionisio Velasco y Castilla

COMENDADOR DE LA ORDEN DE SAN GREGORIO EL MAGNO

HA FALLECIDO

DESPUES DE RECIBIR LOS SANTOS SACRAMENTOS Y LA BENDICION PAPAL

Los que suscriben, hijos, hijos políticos, hermanos, nietos, familiares y amigos del finado, ruegan a los suyos encomienden su alma a Dios y les participan que el entierro partirá hoy, martes, a las cinco de la tarde, de la casa calle de Cárcel número 1.

Habana, 13 de septiembre de 1932.

Dionisio José, María Teresa, Celia y Luis Velasco y Sarrá; Mercedes Montalvo y Lasa, Alvaro González Gordon; Guillermina, Ramón y Ricardo Velasco y Castilla, José Pérez Castilla, Sor María Pérez (ausentes); José, Alvaro y Carmen Velasco Montalvo; Dr. Ernesto Sarrá, Celia Sarrá de Averhoff; Dr. José R. Alvarez, R. P. Camilo García, S. J.

SE SUPLICA NO ENVIEN FLORES NI CORONAS

Cobián de Otalaurruchi; Georgia B. de Arrías; Lourdes G. de Mazorra; Josefina Calvo de García Loyola.

Soledad Arregui de García Carbonell; María Alvarado de García; Antonia Carballo de Calderón; María Siberio de Oliva; Alejandrina Knight de Rodríguez.

Arecia Coello viuda de García; María Fernández de Fernández de Velazco; Margarita Mujica de Arrufat; señora de Rodríguez; Mercedes Arcilla de Ruiz; Mercedes Pita de Antich; señora de Giral; Marina Sánchez de Bello; Josefa Pérez.

Clara Aces de Menéndez Aponte; Joaquina Menéndez de Díaz; Francisca Padrón de Benítez; señora viuda de Soto; viuda de Fierros; viuda de Martínez.

Señora de Parets; América Pérez de González; Dolores B. viuda de Pons; Josefa Ibern; Jacinta Rodríguez viuda de Bosch; Lola Corral; Ramona G. de Acebo.

Teresa Sotolongo de Brufal; Encarnación M. de Villalobos; Aurora Marrero; Rosa G. de Cobo; Angela G. de Méndez; señora de Gago.

Solar de Pérez Chacón; señora de Almeida; de Pérez; viuda de Soto; Teresa Miró de García; Aurora La Orden de Chacón.

Esperanza Canet de Llop; señora viuda de Novás; Luisa Oviol; señora de Paez; Leonor Rodríguez de Diviñó; María Teresa G. de Carvajal.

Señora de García; de González; de Calzadilla; Caridad C. de Bassols; Mercedes Chaple de Arritola; Armandina López de Bagarotti.

Elvira S. de Suárez; señora de Villegas; señora viuda de Souto; Josefina P. de Rodríguez; Carlota Bonet de Martínez; Graciella Pérez de Hernández.

Señora de Jonez; Josefina G. de Martínez; señora de Cernuda; señora de Costa; Angelina Casanova de Gutiérrez; señora de Cabeza; Adelaida Morales de Rivero.

Señora viuda de Amargós; señora de Galego; Ernestina C. de Gabarrós; Carmen G. de Fernández; María R. de Sejo; Rosa González de Carnero.

Lida Fernández de Fernández; María Berenguer de Mayola; señora de Pérez; Hortensia S. de Cabrera; Dolores Pérez viuda de Suárez; señora de López; María Luisa García de Mañalich.

Señoritas:

Alicia Rivero.

Ofelia Vázquez; Sylvia y Lydia Fernández; Lily Rivero; «Lila» Cantelar; Cachita Hernández.

Luz María Chispi; Lolita Calderón; Martica Hernández; Lydia González; Esther Siberio; Lucía y Alicia Oliva.

Arecia García Coello; Luisa Alva-Mercedes Carnero; Magdalena Fernández.

Josefina Cobián; Luisa Ruiz; María, Luisa, Aurora y Adela Fernández; Rita Rodríguez; Delia y Dolores Saura.

Graciela Amargós; Josefina Martínez; Josefina y Merceditas Gabarrós; Carmita Pintado; Lolita Brito.

Mercedes Antich; Hortensia y Estela González; Teté Cabezas; Nena Chacón; Aida Marrero; Zoila Estrella Cobo; Ramona Sánchez.

María y «Trinita» Cernuda; Josefina Arritola; Sylvia Chaple; Esther Fernández; Nena Chaple; Francis, Celia y Eloisa Bosch.

Consuelo Benítez; Josefina y Carmita Villalobos; Celia Escarrá; Irma Pons; Isolina Menéndez; Marta González de Ara; Sarah Rosado Aybar; María del Carmen Novás.

Isela García Gracia; María Antonia, Maura y Tucha Bello; Soledad y Caridad Arregui; Sylvia Gracia; «Cuquita» Villegas; Olga Bassols; Blanca Margarita Cobo.

Conchita Armisén; Haydée Caballero; Cristina Echevarría; Rosita Malet; Lydia Villegas; Esperanza y María Llop.

Carmita Valdés Cabaleiro; Teté Soto; Amanda Lavérnia; Carmencita San Miguel; Marina González; Pilar San Miguel; Remedios López; Fina López; Luisa Lama.

María del Carmen González de Ara; Angélica Carrerá; Mercedes y Otilia Suárez; Margot e Hilda Arru-fat. Erlinda Gracia; Victoria Corpeño.

María Luisa y Consuelito Loys; Bertha Fiallo.

Fina García; Ofelia Díaz; Ofelia Costa; María Pérez; Violeta Cantelar; Gloria Fernández; Amparo Rocha.

Aurora González; María Antonia Rebozo; Nena Rodríguez; Balbina Paez; Dora y Amalia Fernández; María Rodríguez.

Victoria Torres; Celina Martínez; Margot Sanson; Graciella Hernández; Nena Suárez.

Clotilde Méndez; Margarita Barba; María Fernández; Teté Brufal; Georgina Alvarez; Juanita Arriola.

Victoria Rocha; Celia Suárez; Rosa Jiménez; Gloria Pérez; Adelaida Fraginals; Carmelina Suárez; Josefina Martínez González.

América y Celia Souto; Ina Cubillas; María Luisa Ferro; Carolina y Manolita Rego; María Josefa Fernández.

Rosa Riaño; Mary Seco; Manolita Rodríguez; Rosa Berenguer; Isolina y Hortensia Suárez; Ramona Pérez.

Lucía Barinaga; Marta Pérez Chacón; Alicia Almeida; Aniana Villarrubia; Ernestina López.

María Menéndez; Iluminada Pérez; Josefina Rodríguez García; Aida Canseco; Blanca Rosado Aybar.

Mercy Díaz Albertini; Elvirita Medal; Rosario González; Aguedita Rodríguez Knight; Maruja Medal; Anita Cobián; Olga Espigul.

Tony García; Mariela Fierros; Anita López García; María Luisa y Eladia Pichardo; Ruth Bello; Sylvia y Conchita Cabrera.

«Vene» García Carbonell; Lolita García Alvarado.

Margot Bagarotti; Ana Manchu; María Luisa Muñiz; Ana García; María Alvarez.

Carmen Fernández; Concepción Hermida; Estela Lebredo; Alicia Pérez; Zoila Casanova; María Eugenia y Ofelia Costa; Josefina García; Nena López.

Rosalina Navarro; Nena Sagrera y Adelaida Pérez.

HACIA EL NORTE

El conocido literato y conferenciante doctor Luis de Soto, embarcó para los Estados Unidos, acompañado de su hermana la señora Isabel Mercedes Soto de Everts y de su sobrina Ilse Everts, que ingresará en el Sagrado Corazón de Jesús en Albany.

Para ingresar en un colegio en Baltimore, embarcó, también ayer, el joven Francisco Fránquiz, hijo del conocido periodista del mismo nombre.

Ayer embarcaron, por la vía de la Florida, los jóvenes Jorge y Eugenio Galdós, hijos del señor Domingo Galdós, Vicepresidente de los Ferrocarriles Consolidados de Cuba.

Ingresarán en un colegio donde cursarán sus estudios.

También embarcó el joven Octavio Averhoff y Sarrá, para ingresar en una academia militar.

El doctor Horacio Díaz Pardo, Senador de la República y el doctor Pablo Carrera Justiz, acompañado de su esposa Elvira Milagros también embarcaron, hacia los Estados Unidos.

Edel FARRES

FUNERARIA DE PRIMERA CLASE

ALFREDO FERNANDEZ

SAN MIGUEL 63 TELEFONO A-4348

M.E.C.D. 2016

Desaparecen Los Barros!—

Pronto desaparecen las espinillas, barros y otras erupciones de la piel —se vuelve la piel delicada, suave, sin manchas y bella— cuando se usa **El Jabon Sulfuroso de GLENN**

Contiene 33⅓% de Azufre Puro. De venta en las Farmacias. Algodón estíptico de Rohland, 25 centavos.

FABRICANTES

VITI

AGUIAR 91

Para aliviar la sordera catarral y los zumbidos en los oídos.

Si sufre usted de sordera catarral y zumbidos en los oídos, compre en la botica un frasco de una onza de Parmint (doble fuerza) y añada su contenido a ¼ de pinta de agua caliente con un poco de azúcar. Tome una cucharadita cuatro veces al día.

Esto suele aliviar pronto los molestos zumbidos en los oídos. Las narices obturadas deberán despejarse, la respiración se hará más fácil y el desprendimiento de flema en la garganta desaparecerá. Es fácil de confeccionar y agradable de tomar, y cuesta muy poco. Toda persona que sufra sordera catarral y zumbidos en los oídos deberá probar esta receta.

No. 8.

FARMACIA
DROGUERIA
de
"JOHNSON"
DE TURNO LOS LUNES
Obispo No. 30 TELEFONO-A-2129.

LA MAYOR
35 EDIFICIOS
700 EMPLEADOS
SARRA
DROGUERIA
ABIERTA TODOS LOS DIAS
TODA LA NOCHE LOS MARTES
A-8026 A-3641

Farmacias de Turno

MARTES

HABANA

Rafael M. de Labra y Barcelona . M-4517	M-3510
San José núm. 122, esq. a Padre Varela. . . .	U-3607
Luis entre Oficios e Inquisidor	M-5044
Gral. Aguirre y Aramburu	U-1616
Ave. de Menocal núm. 113	U-7065
República del Brasil núm. 41	A-8026
Tejadillo núm. 38 . .	M-5272
Rafael Ma. de Labra núm. 180 . . .	M-6368
Gral Manuel Suárez núm. 103	U-6748
Estrada Palma y Colón M-4640	A-4046
Enrique Villuendas y Oquendo	U-6841
Ave. de Menocal y Enrique Villuendas . .	U-7070
M. Gómez núm. 384, entre R. y San Joaquín M-4128	M-3607
Salud y Gervasio . .	M-5410
Zenea núm. 59 . . .	M-4170
Ruiz de Luzuriaga número 129	M-5249
Compostela núm. 163 .	M-8821
Ave. de la Independencia y Oquendo . .	U-6830
Ave. Simón Bolívar y Manrique . M-5229	M-1229
Ave. de la República núm. 203 . . M-4268	A-7578
Corrales y Cienfuegos	M-4819
Manrique núm. 7 . . .	M-1616
M. Gómez núm. 172, entre Carmen y Rastro	M-8592
Príncipe núm. 19 . .	U-7097
San Nicolás y Rayo .	A-8188
Ave. Menocal núm. 89, esq. a Estrella . . .	U-4000

VEDADO

Calle 17 núm. 58, entre J. e I.	F-3092
Zapata y B.	F-6007
Calzada y 10	F-6286
Calle 17 núm. 453, entre 8 y 10	F-6188
Calle 23 núm. 331, entre 2 y 4	F-6127

VIBORA

Tejar y 16, Rpto. Lawton	X-2318
10 de Octubre núm. 600	I-7581
San Francisco y Lawton	X-2526
10 de Octubre núm. 444, esq. a Chaple I-7829	I-7700
Santa Catalina y Luz Caballero	I-7474
Carretera de Managua y Valiente	I-8342
Gertrudis y Tercera .	X-2777

JESUS DEL MONTE Y SANTOS SUAREZ

10 de Octubre y Santa Emilia . . I-4473	I-7566
San Leonardo y Flores	I-7466
10 de Octubre núm. 231	X-2247

LUYANO

Herrera núm. 50 . . .	I-7771
Calle 11 y Rafael de Cárdenas	X-2521

CERRO

Churruca núm. 16 . .	I-7440
Calzada del Cerro núm. 599, esquina a Patria A-6136	M-8136

NOTA.—Este grupo deberá prestar el servicio público todo el día y la noche de los domingos, fiestas y duelo nacional, siguientes: Enero 17; Febrero 28; Abril 10; Mayo 22; Julio 8; Agosto 14; Septiembre 25; Noviembre 6; Diciembre 18.

HABANERAS

BELLEZAS DEL HOGAR

LA CONSOLA

El conjunto que ofrecemos en el grabado no puede ser más atractivo, un bello modelo de la elegante casa de **Augusta Bernard**, en terciopelo color gris plata.

La dama que luce ese traje de tarde tan **chic**, está reclinada en una consola la cual une a la belleza del mueble, el arte de un tallado exquisito.

Puede obtenerse este modelo de mesa, con la propiedad del estilo que aparece en el grabado, en la gran mueblería **La Moda**, de Galiano y Neptuno, donde hay verdaderos artistas en esta clase de trabajos.

CARTAS DE PARIS

El último mandato de la moda en París son los adornos de plumas Se diseñan en varias formas, llamando la atención últimamente, en un te elegante, una pieza de este material que se lleva junto al cuello y cae hacia la cintura en una versión moderna de los adornos aztecas.

También los grandes artistas que imponen la moda, presentan grandes boas de plumas en colores azul-acero que pueden usarse por el día y con las **tollettes** de noche.

Los trajes negros para tarde siguen predominando con adornos blancos bien en la parte superior de las blusas, o en las mangas.

Para los de noche también se ve mucho el negro, combinados con piel de armiño o grandes mantos de terciopelo blanco.

Los colores azules, rojos, en tonos de vino y el gris y negro, son los que siguen en su apogeo, no aceptándose los colores **chartrense** y dorado, que quiere imponer, insistentemente, **Molyneux**.

Lanvin en sus modelos últimos, presenta mucho el verde y el color berenjena, que no a todas las mujeres favorece.

Sigue tratándose del largo de las faldas sin llegar a un acuerdo, aunque los principales modistos optan por dejar el largo a catorce pulgadas del suelo.

Lyoléne, en cambio, ha sacado varios modelos con la saya cubriendo solamente la curva de la rodilla; pero es el único y no tendrá aceptación.

En realidad, el largo que se usará para trajes de calle, será a doce o catorce pulgadas del suelo.

REGLAS PARA DEJAR LAS TARJETAS

En sociedad se entiende que las señoras visitan sólo a las señoras y los caballeros a los señores y señoras.

Por consiguiente una señora al dejar su tarjeta de visita, debe hacerlo junto con la de su esposo, padre, o hermano.

Si hubiera un huésped en la casa que se conoce, también debe dejarla en igual forma que a los dueños de la casa.

Si la familia es larga, no es necesario nombrarlos a todos; solamente debe dirigirse a la familia de Tal.

Conociendo íntimamente a la familia, no es costumbre usar la tarjeta, pues en las reglas regidas por la etiqueta, sólo se observan cuando el trato es formal, excluyendo de ellas a los íntimos.

ADIOS A LA JUVENTUD

Juventud, ¿dónde has ido? ¡Con qué pena te veo
inmóvil en tu negra mortaja de amargura,
como una novia muerta en una sepultura,
enterrada en seis libros que ni yo mismo leo!
Y en estas largas noches, sin luz, sin pan ni abrigo,
en la miseria sórdida de este cuarto alquilado,
tu blanca sombra viene a sentarse a mi lado,
a recordar amores para llorar conmigo.
Y cuando la mañana azula los cristales
se van desvaneciendo tus formas ideales...
y tu, inmortal amada de los tristes poetas,
te borras en las luces, dejándole a mi estancia,
un suave recuerdo, una leve fragancia
de ensueños disipados y marchitas violetas.

F. Villaespesa.

MENU DEL DIA

Almuerzo	Comida
Canapé de anchoas. Manhattan cocktail.	Grape fruit.
Huevos Malagueña.	Sopa de fideos con menudos.
Flan de salmón.	Croquetas de bacalao.
Pollo en cacerola.	Pierna de carnero, jalea de frutas.
Arroz blanco. Platanitos fritos.	Puré de papas.
Ensalada de col.	Ensalada de aguacates.
Natilla quemada.	Queso de leche.

RECETAS

Pichones a la Francesa

Después de bien limpios los pichones se sazonan con sal y pimienta y se ponen a la parrilla untándoles mantequilla con una pluma. Se ponen en una fridera con mantequilla, cebollas y perejil bien picadito, un poco de pan rallado, se revuelve bien, y se le agrega caldo y vino blanco hasta que estén blandos los pichones.

M. R. de FONTANILLS

Cuide usted
su estómago
porque es la base de
su salud
Yo padecí también como usted, pero me curó el
DIGESTÓNICO
del Dr. Vicente
VENTA EN FARMACIAS

¡Y cómo les gusta a los niños!

Un niño sano tiene generalmente buen apetito; y un buen apetito, a su vez, es señal de salud y de buena digestión — niños felices, cuerpos robustos, ojos vivaces...

La *Cream of Wheat* (Crema de Trigo) es un magnífico alimento para los niños de buen comer — satisface el apetito y favorece el crecimiento. Pero también es excelente para los niños desganados y débiles que necesitan reponerse. Servida con leche y un poco de azúcar, tienta el paladar y es uno de los alimentos predilectos de la gente menuda. Además, se cocina fácilmente y es muy económica: con un paquete se hacen hasta *cuarenta* porciones.

La *Cream of Wheat* (Crema de Trigo) ayuda a los sanos a conservarse bien y a los delicados y desnutridos a engordar y robustecerse; también contribuye a evitar la nerviosidad, la poca resistencia y la falta de energía de que suelen sufrir los niños delgados. Puede dársele a las criaturas desde que cumplen un año. Pero no hay que olvidar que igualmente le hace bien a los adultos.

La Cream of Wheat puede tomarse en toda época del año, aun durante el verano. En su triple envoltura — triplemente cerrada — está libre de toda contaminación.

EL MOVIMIENTO SOCIAL EN ASOC. DE DEPENDIENTES

Nuestra información de hoy sobre los servicios de la Casa de Salud de la Asociación de Dependientes del Comercio ofrece los siguientes datos:

Altas e ingresos: Ingresaron 9 enfermos y 10 fueron dados de alta. Hay 661 hospitalizados que con dos pensionistas y 130 recluidos en Munuera hacen un total de 793.

Trabajos quirúrgicos. El doctor Roberto Chomat, practicó dos arriesgadas e importantes operaciones extirpando la apéndice a dos asociados.

Fluoroscopias. Diez fluoroscopias y seis aplicaciones de neumotorax registró el doctor Jesús Rosal, y el doctor G. Hernández, practicó cuatro neumotorax.

Consultas. Cuatrocientos veinte consultantes visitaron la Casa de Salud.

Radioterapia. Cuarenta y cinco aplicaciones de diatermia; 18 de alta frecuencia; 10 de faradicas y galvánicas; una de electro-cuagulación; 65 de ultravioleta y 10 de terapia profunda.

Radiografías Treinta y dos informes radiográficos se registraron en el Departamento de Rayos X y en Laboratorio se hicieron 80 análisis.

En el Consultorio del Centro Visitaron el Consultorio del Centro sesenta y tres asociados.

Facultativos de turno Hoy martes estarán de turno en el Consultorio del Centro los doctores Fontanills, de 1 a 3; Chomat, de 5 a 7; Lodos, de 7 a 9 p. m.; Julio Souto, de 3 a 5; Ernesto Calizares, de 1 a 3 y Rafael Betancourt, de 3 a 5.

CELEBRARAN FIESTA LOS DE CHANTADA Y CARBALLEDO

Los entusiastas dirigentes de la Sociedad Chantada, Carballedo y sus Comarcas, además de la labor que realizan en pro de la instrucción y Beneficencia destinan un día al año para solaz, esparcimiento y compenetración entre sus asociados la comisión organizadora prepara cuidadosamente el programa para ese día que será el día 18 del presente mes en los jardines de La Polar (Salón Polar) tan amablemente cedidos por el señor Zorrilla; consiste el festival en un opíparo xantar al son de la Alborada y otros aires de la música regional y al final un gran baile hasta hora avanzada de la tarde. Los asociados que deseen concurrir deberán proveerse de su invitación en el local de Secretaría los días 15 y 16 de 8 a 10 de la noche.

UNA GRAN JIRA DE LOS MINDONIENSES

Para el domingo 18 de los corrientes, está anunciada la fiesta que la Sociedad «Unión Mindoniense», celebrará en honor a sus asociados, conmemorando al mismo tiempo, la festividad de la Patrona de Mondoñedo, la Virgen de los Remedios.

Dará comienzo a la fiesta, que tendrá lugar en los jardines de «La Tropical», un almuerzo, que será servido por una de las mejores casas de esta capital, no faltando desde luego, la exquisita Cerveza Tropical.

Acto seguido, tendrá lugar la matinée, que estará a cargo de la afamada Orquesta «Montmartre», que dirige el profesor Quinito Jiménez, quien nos prometió nos deleitaría con las mejores piezas de su repertorio.

Dado el entusiasmo que existe entre los de la Colonia Mindoniense, promete resultar este acto un verdadero acontecimiento de camaradería.

Para el mayor éxito de la fiesta, se espera que no faltará ningún mindoniense y se suplica que no dejen de pasar a recoger su cubierto por la Secretaría de esta Sociedad en el Centro Gallego, los días 12, 13, 14 y 15 de 3 y media a 10 p.m., provistos del recibo del mes de Agosto o Septiembre, de lo contrario se entiende que renuncian a dicho acto.

DE LA UNION DE TEVERGA, A BENEFICENCIA ASTURIANA

Con motivo del brillante éxito obtenido por la Beneficencia Asturiana en su última fiesta, el presidente de la Unión de Teverga, Proaza y Quirós, dice a su presidente, señor Jenaro Acevedo:

Adjunto hallará usted un check a su orden y cargo del Royal Bank of Canada, por la suma de cuarenta pesos moneda oficial, importe de un palco y de veinticinco lunetas pertenecientes a la gran función asturiana, celebrada el día 8 del corriente, conmemorando la aparición de la Virgen de Covadonga en las encrespadas montañas de su nombre; fecha en que los asturianos de ley rinden homenaje a la benemérita Institución de Beneficencia.

Pequeño es el óbolo con que hemos contribuído al explendor de esta fiesta, obligados como estamos a corresponder a los beneficios recibidos, un día y otro día; pero la situación reinante hace que el esfuerzo no alcance la grandeza de nuestro entusiasmo.

No obstante estamos satisfechos del deber cumplido, de haber cooperado con usted, quien al frente de un grupo de hombres de buena voluntad (como bien decía Manolito Costales) abordó la batalla de este año, con el mismo entusiasmo de siempre, saliendo como siempre airoso de su noble empeño, que es la causa noble, altruista, la de obtener recursos para los pobres indigentes que con tanto cariño ampara la Beneficencia Asturiana.

Que por muchos años puedan contar con su valiosa ayuda los ancianos, las viudas, los huérfanos, los indigentes y enfermos de esa santa casa donde viene usted desarrollando una labor que solamente pueden apreciar los que desde muy cerca lo hemos observado año tras año, pero que no todos saben comprender.

Reciba, señor presidente, nuestra más sincera felicitación por el éxito obtenido y cuente con un admirador de su altruísmo en favor de los asturianos necesitados así como su affmo. amigo y s. s.,

(f.) Francisco García Fernández, Presidente.

CONTINUA LA INTENSA LABOR EN «LA BENEFICA»

Durante los días nueve, diez y once del actual, se verificaron en este importante Sanatorio del Centro Gallego, los trabajos que a continuación se relacionan:

Por el doctor Stincer se realizó una operación de incisión y drenaje, por flemón del muslo.

Por el doctor Graña, cirujano vías urinarias, se verificaron las siguientes operaciones: uretroplastia, por fístula uretral y ureterectal: 1; vasotomía, por vesicullitis, 1; resección de várices, varicocele derecha y vaginalitis: 1; 3 cistoscopias; 1 uretroscopia y 1 inversión de la vaginal, por vaginalitis.

Por el oculista doctor Fontanills se realizó una dilatación por absceso del conducto lagrimal; un raspado y cauterización, por papiloma del párpado y tres extracciones de cuerpos extraños de la córnea.

Por el doctor Barreras, especialista de garganta, nariz y oídos, se realizaron las siguientes operaciones: rectificación del tabique nasal, por desviación, 1; amgidalectomía doble, por hipertrofia: 5.

Por el radiólogo doctor Maciá, se ejecutaron los trabajos siguientes: informes radiográficos 26; aplicaciones de diatermia, 131; luz alpina, 109; alta frecuencia, corriente galvano-faradicas, etc.: 150.

En el Laboratorio clínico a cargo de los doctores Comas, bacteriólogo y Benítez, urólogo, se practicaron 424 análisis.

Por el doctor González Valero, tisiólogo, se hicieron 30 fluoroscopías y 26 Pneumotórax.

En el Gabinete Dental de la casa de salud a cargo del doctor Miguel Fernández, se realizaron 26 extracciones, 44 curaciones y 2 dilataciones por absceso.

En el Gabinete dental del Centro y por los doctores Gonzalo, Bertín Fernández y José M. Tobes se realizaron 23 extracciones, 54 curaciones y 5 dilataciones de absceso.

Se dieron 613 consultas por los médicos de visita y 585 por los médicos internos.

CONSUL CUBANO QUE VISITA EL CENTRO ASTUR

El Cónsul de Cuba en Gijón, señor Fernando Pena saludó ayer al Presidente del Centro

. Ayer por la tarde visitó el palacio del Centro Asturiano, el nuevo cónsul de Cuba en Gijón, señor Fernando Pena, quien fué contesmente recibido en la Presidencia, por el Presidente por sustitución señor Emilio Castrillón.

El señor Pena, tras de saludar al señor Castrillón, se ofreció a los asturianos de aquí y de allá, entre los cuales tiene excelentes amigos, por haber sido ya Cónsul en Gijón en otra época, para lo que juzgaran conveniente, ya que él admiraba en su obra inmortal para Asturias y honorable para Cuba, el Centro Asturiano de la Habana.

El señor Emilio Castrillón atento a las nobles palabras del señor Pena, ofreció entregarle un mensaje dirigido a los astures de Asturias y a manera de presentación de cubano tan prestigioso.

El señor Pena saldrá para Gijón el día quince del actual en el vapor «Cristóbal Colón».

Sociedades Españolas

CENTRO VASCO CELEBRARA EL GRAN FESTIVAL

Tendrá lugar el día doce de octubre en todos los jardines de la cervecera «La Tropical»

Un grandioso festival organiza el prestigioso Centro Vasco de la Habana para el día 12 de Octubre en todos los jardines de la Cervecería La Tropical.

El éxito más rotundo espera al Centro Vasco en este día, pues los mejores conjuntos musicales de la Habana tomarán parte en este magno festival del Día de la Raza, garantizan lo anterior expuesto las orquestas Orbe, de señoritas, Antonio M. Romeu, Belisario López, los famosos septetos Nacional y Sonora Matancera y el estupendo quinteto Barcalés.

Así que por este motivo no dudamos en afirmar que toda la Habana se dará cita este día en los bellos Jardines de La Tropical.

La comisión organizadora de esta fiesta también está distribuyendo entre los socios del Centro los simpáticos merenderos que dichos jardines poseen, lo cual caracterizará esta fiesta como un verdadero día de campo.

Las entradas para esta fiesta, se pueden obtener en el Centro Vasco, Prado número 125, estando las mismas al alcance de todos.

NUMEROSAS CONSULTAS EN HIJAS DE GALICIA

El crecido número de consultas que diariamente realizan los distintos médicos que integran el competente Cuerpo facultativo de la admirable casa de salud «Concepción Arenal» y la cantidad de visitas que verifican los que tienen a su cargo el eficiente servicio a domicilio, ponen de manifiesto la satisfacción con que las asociadas de «Hijas de Galicia» han visto la plausible actuación de la Junta Directiva de esa prestigiosa Sociedad de asistencia sanitaria a la mujer y al niño, y la confianza que les inspiran los nuevos profesionales, que día tras día vienen obteniendo brillantes triunfos científicos revelatores de su gran competencia y de su indiscutible capacidad profesional.

Las diversas especialidades están también convenientemente atendidas, y a la cirugía prestan especial atención los notables cirujanos doctores Emilio García Tudurí y Carlos del Valle, habiendo el primero realizado ayer dos delicadas intervenciones quirúrgicas a las asociadas Josefa Fernández y Mercedes Varela, siendo el estado post-operatorio de ambas pacientes completamtente normal.

INSCRIBENSE EXTRANJEROS CENTRO ASTUR

Para que los astures hagan la inscripción con comodidad se ha creado registro en Centro

Para brindar cuantas comodidades y facilidades son necesarias en la inscripción de extranjeros al registro correspondiente, se nos informa que en el departamento que el Centro Asturiano ha organizado con este motivo pueden inscribirse los asociados con sus familiares, los que deberán comparecer todos de una sola vez provistos de los cuatro retratos correspondientes para cada uno.

Como también han de inscribirse las mujeres, también se avisa que las que se encuentren inscriptas como asociadas del Centro Asturiano podrán tener las mismas facilidades que los socios para llenar este requisito.

Durante el plazo de inscripción de dos a cinco de la tarde, de lunes a viernes en el local correspondiente a la Comisión Pro-Sanatorio Asturias, funcionará este departamento que el Centro Asturiano ha montado para la comodidad de sus asociados y asociadas así como los familiares.

Intenso Movimiento

Ya se encuentran al cobro los recibos de las asociadas del Centro Asturiano de la Habana. Ya se ha dado el paso de avance definitivo que coloca a la mujer bajo los pliegues protectores de la bandera de la Casa de Asturias en Cuba que, acogedora y cordial, como siempre tiene una nueva rama, frondosa y de ópimos frutos: las Asociadas del Centro Asturano.

Ya forman legiones las socias; numerosas han sido las inscripciones de los primeros días y ayer fué intensa, no cesaron en un sólo instante de laborar de manera dinámica los empleados que pertenecen al Negociado de Altas y Bajas que se han multiplicado para atender a las que concurrían en demanda de inscribirse y abonar inmediatamente el recibo de la cuota social.

Nos decía un miembro de la Sociedad: un paso de avance, de progreso, era una aspiración unánime de cuarenta años; sufrió la demora que tienen las grandes ideas cuando pueden en algo no gustar a los que viven al margen de la realidad; pero de la idea ya pasó, es un hecho tangible y un hecho de victoria para la Sociedad que cumple una deuda de antiguo contraída por las que al contemplar la brillante organización de la sociedad se encontraban con que sólo era para los hombres.

Se ha cumplido y ahora a laborar para que esta nueva rama del Centro Asturiano se desarrolle lozana y hermosa

JUNTAS DIRECTIVAS

CLUB LALIN: celebrará junta Directiva, hoy día doce, a las ocho y media de la noche, en el Centro Gallego.

PROGRESO SOCIAL: celebrará Junta Directiva hoy día trece, a las ocho y media de la noche, en el Centro Gallego.

ASOCIACION DE DEPENDIENTES: Su Sección de Beneficencia celebrará sesión hoy, día trece en el local social, a las ocho y media de la noche.

CENTRO ASTURIANO: su Junta Directiva celebrará sesión, hoy, día doce, a las ocho y media de la noche.

CLUB RIBADESELLA: celebrará Junta Directiva hoy, día doce a las ocho y media de la noche, en el Centro Asturiano.

LAS MARIÑAS DE RIBADEO EN LOS JARDINES «POLAR»

Con diligencia y celo se sigue haciendo los preparativos para la grandiosa Romería que el día 25 de Septiembre se efectuará en todos los jardines de La Polar.

La comisión organizadora está desenvolviendo su máxima actividad, sin escatimar recursos ni olvidar detalles para que el festival ofrezca los mayores alicientes; para cuyo fin, ha contratado cuatro conjuntos musicales de los mejores, que sabrán interpretar un selecto, variado y brillantísimo programa. A juzgar por la demanda de localidades, se espera una concurrencia nutridísima, pues como siempre, la música, el buen humor y el mucho baile, harán que la concurrencia en general y la juventud en particular, pasen una tarde agradable que hará época en la historia de nuestra vida social.

Las entradas se encuentran a la venta en la peletería Saratoga, Dragones frente al teatro Martí.

Caballos 40 cts.; damas gratis.

UN GRAN BAILE EN LA ASOCIACION CANARIA

Es sensacional la propaganda que están haciendo los componentes de la Sección de Recreo y Adorno de la Asocación Canaria por la Verbena Guajira que anuncian para el sábado día 24 de los corrientes, en su local social.

Ya están seleccionados los conjuntos musicales que han de actuar en esa noche, son ellos: la orquesta de Aniceto Díaz, creador del Danzonette; el Jazz Band «Los Piratas de F. Maya, y el sexteto La Sonora Matancera.

Será ésta una fiesta plena de animación y sumamente lucida, a juzgar por las iniciativas que se han de poner en práctica por la Comisión que viene entendiéndose con la organización de la misma. Una de ellas es la apertura de la terraza donde se instalará el Barrio Cubano.

Advertimos a las personas que deseen asstir a la Verbena, soliciten con tiempo su invitación en la Secretaría General de la Asociación Canaria, Prado y Neptuno, altos, o por teléfono A-3564 a cualquier hora del día o de 8 a 10 de la noche.

ESCUELAS DE SEÑORITAS EN ASS. DE DEPENDIENTES

Desde el lunes próximo funcionará en el palacio de la Asociación de Dependientes la escuela nocturna para señoritas asociadas. El programa de estudios está integrado del siguiente modo: Escuela de Comercio, con todas las disciplinas propias de la carrera comercial; Escuela Libre. Las enseñanzas que encontrará la asociada en esta nueva escuela nocturna serán: Taquigrafía y Mecanografía, Inglés, Solfeo y Piano, Dibujo y Pintura, Corte y Costura, Bordado, Aritmética Mercantil, Teneduría de Libros, Práctica Comercial, Aritmética Elemental y Superior, Gramática, Lectura y Caligrafía.

La señorita o señora que desee inscribirse como alumna de esta brillante escuela nocturna, deberá presentar su recibo correspondiente al mes en curso. Puede matricularse en las enseñanzas que desee, de 7 a 9 de la noche, todos los días hábiles excepto el sábado.

La enseñanza a la mujer en horas de la noche, que facilitará el modo de instruirse a las que durante el día se ganan el sustento con su trabajo personal, es uno de los beneficios que reporta la Asociación de Dependientes a sus asociadas. Con la misma facilidad obtendrán los servicios de la Casa de Salud y los restantes que presta la Institución.

No se cobrarán derechos de matrícula, ni cuotas de ninguna clase. Bastará con abonar la cuota correspondiente a la condición de asociada. Un peso cincuenta centavos las mayores de doce años y cincuenta centavos las menores inscriptas al amparo de la primera.

Las escuelas diurnas para niñas continuarán su marcha de siempre. A éstas asistirán las niñas que deseen enseñanza primaria elemental. No se pierda de vista que el Profesorado de la Asociación ha entrado en la casa mediante oposición, que es, por lo tanto, un personal técnico seleccionado.

UNA GRAN FIESTA DE LOS FERROVIARIOS EXCEDENTES

Esta sociedad compuesta por empleados y obreros de los Ferrocarriles Unidos que se encuentran separados de la Empresa por los recientes reajustes que ha tenido que introducir en sus nóminas, ha ideado, con el objeto de aliviar en algo a los compañeros hág necesitados, dar un grandioso festival en todos los Jardines de La Polar, el día 16 del próximo mes de Octubre.

IMPORTANTE EL ACTO EN DAMAS DE COVADONGA

El doctor Fernández Muñiz disertó felizmente sobre el tema «Planes para adelgazar»

Se ha iniciado un admirable ciclo de Conferencias en tan importante Sanatorio para la mujer.

Tocóle el primer turno al joven doctor Manuel Fernández Muñiz, especialista en vías digestivas, cuya conferencia versó sobre el tema siguiente: «Planes para adelgazar y sus errores».

Hizo la presentación del conferenciante, el notable cirujano Director de este Sanatorio, doctor Elpidio Stincer que presidía el acto teniendo a su derecha al doctor Ernesto López, Secretario del Gobierno Provincial, y Gobernador p. s. r. y a su izquierda al doctor Giordano Hernández, Sub-Secretario de Gobernación; ocupaban además, puestos en la mesa presidencial, el Presidente de esta Asociación señor Benjamín Fernández, el Vicepresidente señor Genaro Acevedo y el Vicedirector doctor Casariego. También ocupaban puestos preferentes, el Comité de Damas en pleno, así como todos los médicos de este Sanatorio, y otros muchos que concurrieron ávidos de escuchar la por todos conceptos notable conferencia del talentoso joven doctor Fernández Muñiz.

Fuern las primeras palabras del doctor Stincer para dedicar un recuerdo cariñoso a la memoria del doctor Víctor Manuel Díaz Orero, recientemente desaparecido, cuando pleno de juventud y camino de la gloria le sorprendió la muerte.

No era la primera vez que oíamos al doctor Fernández Muñiz, ya habíamos tenido esa satisfacción en el Centro Asturiano, donde hace algún tiempo pronunció su notable conferencia sobre «Nuestra alimentación y sus vicios», trabajo que ha hecho suya la Oficina de Salubridad Panamericana de Washington y del cual se imprimió un folleto, cuyos ejemplares repartió el doctor Fernández Muñiz a los concurrentes.

Hemos notado y nos es grato hacerlo constar en esta breve reseña que el doctor Fernández Muñiz tiene grandes condiciones de conferencista; aborda los problemas sin titubeo, con valentía, dando la impresión de un verdadero dominio sobre las materias que trata, por lo que le felicitamos sinceramente, no dudando que, como el que estas líneas escribe, piensan todos los que tuvieron la suerte de escucharle, y así se la demostraron prolongados aplausos y efusivas felicitaciones.

El domingo 25 del corriente mes será la segunda conferencia, que tratará sobre el tema «Necesidad de la vigilancia médica de las señoras en cinta», cuya conferencia estará a cargo del ilustrado doctor Luis Huguet, competente jefe de esta especialidad en el Sanatorio.

LOS DELEGADOS DE PROPAGANDA SE REUNIERON

Delegados de Propaganda de las Scdes. Regionales cambiaron impresiones de carácter general

Ayer, por la mañana se reunieron en la Contaduría del Sanatorio de la Asociación de Dependientes «Purísima Concepción» los representantes de las Secciones de Propaganda de todas las Sociedades con Sanatorio.

Asistían el Presidente de la Sección de Propaganda de la citada Asociación, señor Arnaldo Inda, con el Secretario señor Carlos Morales y el delegado, señor Herminio Navarro; el Presidente de la Sección de Propaganda del Centro Asturiano, señor Francisco Arredondo y Carlos Argüelles, el Presidente de la Sección de Propaganda del Centro Castellano, señor Francisco Sánchez Tamames y el Serio Alejo Mejido; el secretario de la Sección de Propaganda, señor Juan Clavijo y el secretario de la Delegación del Centro Asturiano en Ciego de Avila. Se excusaron los presidentes de las mismas Secciones del Centro Gallego y Centro Balear, pues que tienen que consultar con sus presidentes antes de tomar parte en estas deliberaciones.

Se celebró un cambio preliminar de impresiones sobre el desenvolvimiento de cada una de las Delegaciones de cada uno de los Centros en relación con cada una de las sociedades representadas y en relación en cuanto al servicio de la mujer asociada a las mismas, para lo cual ya cuentan las sociedades con médicos suficientes para montarlos, llevándolos a la práctica con toda normalidad.

También se trató de las Delegaciones haciendo constar que casi todas ya funcionan normalmente, pues to que tienen cubiertos todos sus servicios.

No se tomó ningún acuerdo.

Los delegados volverán a reunirse el día 19 del actual en los salones de la Asociación de Dependientes.

40 AÑOS DE EXITO
VINO-LEGITIMO-
PEPTONA-BARNET
FERROFOSFATADO
5 Copitas alimentan más que 500 gramos CARNE FRESCA
Todo se asimila pronto sin digerir, descansa el estómago y el hígado
PREPARADO POR
Droguería "Sarrá" - La Mayor

666
LIQUIDO O EN TABLETAS
Alivia el dolor de cabeza o neuralgia en 30 minutos. Detiene el catarro el primer día y la Malaria en tres días. Pídalo 666 para el catarro. La fórmula medicinal de mayor rapidez que se conoce.

REMATARA LA ADUANA LAS MERCANCIAS DEPOSITADAS EN ALMACENES DEL LITORAL

El señor Joaquín de Oro, Administrador de la Aduana habanera, nos comunica que habiendo dispuesto la Superioridad el remate de todas las mercancías que comprendidas en los Artículos 107, 108, y 109, de las Ordenanzas de Aduanas, se encuentran depositadas en los almacenes de San Francisco, Machina, Santa Clara, Munson Liné, Ward, Havana Terminal, Estación Central y Atarés, dicho acto dará comienzo a las 8 de la mañana del día 22 del actual.

NO HUBO AYER SESION EN EL CONSEJO DELIBERATIVO

Sólo siete comisionados respondieron, ayer, al pase de lista dispuesto por el secretario señor José Luciano Franco, para que el Consejo Deliberativo del Distrito Central, pudiera verificar sesión.

NO HABIA QUORUM

Los integrantes del Consejo, en su mayoría, continúan esperando que el Alcalde remita el proyecto de presupuesto ordinario de este año, para conocer las indicaciones que el Ejecutivo tenga a bien hacer, para reajustarlo de conformidad con las indicaciones contenidas en reciente resolución del presidente de la República.

FUE HALLADA UNA CARTERA CON DINERO EN EL PUERTO

El señor Serafín Castillo Regalado hizo entrega, en el día de ayer al Capitán del Puerto, de una cartera de color amarillo, que se encontró en uno de los bancos de el Salón de espera del Muelle de Luz.

Dicha cartera contiene $5.31 en moneda fraccionaria cubana, un vanity-case con polvos y arrebol, tres fórmulas y un ticket del Dispensario Tamayo, un ticket de haber comprado en el mes de junio un par de zapatos en la peletería «Nuevo Mundo» un escapulario de la Virgen del Carmen; un saquito cerrado que contiene un crucifijo y una medalla, un pañuelo verde con un bordado en el extremo, un espejo con un letrero al respaldo que dice: Juan Ardea, tres papelitos con diversos apuntes y un lápiz amarillo.

M.E.C.D. 2016

El mercado de valores de Nueva York se caracterizó en el día de ayer por algunas amplias bajas

PIDE LA LONJA QUE SE FIJE UN TIPO DIARIO A LA PLATA PARA HACER LA COTIZACION

Aceptarán la totalidad de los pagos en plata, siempre que se haga el descuento correspondiente. Si no, solamente aceptarán el 8 por ciento en plata y el 92 por ciento en moneda oro

Según habíamos anunciado, se celebró la Asamblea General de Socios de la Lonja, para tratar del interesante problema de la moneda de plata.

Presidió el señor Facundo Graells, vicepresidente de la Lonja, concurriendo la casi totalidad de los directivos y los gerentes de las principales firmas de Importadores y Almacenistas, asociados. Actuó como secretario el doctor Antonio M. de Ayala.

Después que el señor Graells explicó ampliamente todas las gestiones realizadas por la Lonja para solucionar este problema, abrió el debate.

Consumieron turno los señores José Noval, Venancio Merino, José R. Rosa, J. B. Santeiro, Juan Gutiérrez, Eugenio Galbán, Ramón Suero, José F. Barraqué, Víctor Pita, Juan Comellas, A. B. Aguilera y Rafael Palacios, quienes trataron las distintas fases del asunto y dejaron demostrada la verdadera situación que atraviesa hoy el comercio importador de víveres, que verificando sus ventas en moneda de curso legal y teniendo que hacer frente al pago de giros al extranjero, el pago de derechos de aduana y otros impuestos para los cuales requiere oro, se les pretende pagar el 100 por 100 en plata y resulta que esa plata se está vendiendo con un descuento de un 4 a 5 por 100.

Y como en el giro de víveres y especialmente en los denominados víveres gruesos, el margen de utilidad suele ser de un 3 por 100, no es posible en modo alguno que ese comercio que solo gana (cuando gana) el 3 por 100 en sus ventas, vaya a absorber el quebranto del 4 o el 5 por 100 por el pago que se le hace en plata.

Ante este cuadro, imposible de mantener, se habla de la urgencia en buscarle solución.

Unificando los distintos criterios, se concreta una proposición que es sometida a votación nominal, y se aprueba casi por unanimidad, pues sólo hubo dos votos de concurrentes que se abstuvieron de mostrar su parecer.

Es la siguiente:

"La Lonja del Comercio de la Habana, en Asamblea de Socios, reunida hoy 12 de septiembre de 1932, con el objeto de solucionar el problema de la plata, y a fin de regular en lo sucesivo las cotizaciones y transacciones de las clases comerciales que representa, acuerda hacer público que, si bien sus operaciones y cotizaciones han sido y son en Moneda de Curso Legal, cuya fuerza liberatoria requiere el pago del 92 por 100 en oro y acepta el 8 por 100 en plata para todos los créditos mayores de 10 pesos, que ello no obstante, a partir de mañana 13 de septiembre, debe aceptarse la moneda de plata sin límite en dichos pagos, siempre que por la suma que exceda del 8 por 100, se abone el tipo de cotización de la plata el día en que se realice el pago.

"Y que, a fin de evitar el agio con la plata, se aspira a que por los Bancos asociados al Clearing House con la supervisión del gobierno, se fije un tipo diario a la plata, cuyo promedio se tomará como base en los pagos referidos".

LOS DELEGADOS AZUCAREROS PIDEN UN ACUERDO CON LOS PRODUCTORES AMERICANOS

En el informe que se discutirá hoy y mañana, piden que sean ratificados los acuerdos concertados en principio en Ostende y que se amplíe el «pool». Hoy, a las 3 p.m., se reúne el Instituto

Hoy a las tres de la tarde celebrará el Instituto Azucarero una reunión preliminar a la sesión oficial, que a la misma hora, se celebrará mañana. En la tarde de hoy los delegados que fueron a las sesiones azucareras de Ostende entregarán su informe definitivamente revisado, y se cambiarán algunas impresiones sobre el mismo. Mañana será estudiado detenidamente el interesante documento, a cuyo texto sobre la actuación de nuestra delegación en Ostende, han sido añadidas en las reuniones celebradas por los delegados el sábado y ayer, varias consideraciones y sugestiones sobre la ampliación del pool azucarero hasta el 30 de junio y sobre las gestiones iniciadas para llegar un acuerdo entre los productores cubanos y los remolacheros norteamericanos y productores de las posesiones insulares de los Estados Unidos sobre la distribución de los azúcares de Cuba y dichas posesiones en el mercado norteamericano. Sabemos que las sugestiones son absolutamente favorables a ambas medidas, que se consideran beneficiosas para la industria azucarera tanto de Cuba como de los Estados Unidos y sus posesiones.

Desde hoy el Instituto Azucarero se constituirá en sesión permanente hasta dejar resueltos estos problemas y los concernientes a la restricción e inicio de la zafra de 1932-33.

"SAL DE FRUTA" ENO MITIGA LA SED

Cuando sienta usted sed a causa del calor, encontrará gran alivio al tomar un vaso de agua fría con un poco de "Sal de Fruta" ENO. Refresca el sistema, apaga la sed y reanima, proporcionando saludable bienestar.

ENO es además antiácido
Rehuse imitaciones

N. GELATS y Cía.

Habana. BANQUEROS Aguiar 106-108

Vendemos cheques de Viajeros
Pagaderos en todas partes del mundo
y Cartas de Crédito Circulares
en las mejores condiciones.

"SECCION DE CAJA DE AHORROS"

Recibimos Depósitos en esta Sección Pagando el 3 por 100 Anual. Todas estas operaciones pueden efectuarse también por correo

VIAJE DIRECTO, RAPIDO Y SEGURO

Habana--Camagüey--Santiago de Cuba
en los
COCHES PULLMAN SALON ESPECIAL
"MACK"
Omnibus de Camagüey
Salen de Frente al Hotel Saratoga

Itinerario en Vigor

SALIDAS DIARIAS DE LA HABANA:
5 A. M. — 7:30 A. M.— 12:30 P. M.
SALIDAS DE CAMAGUEY PARA LA HABANA
6 A M.— 9 A. M. 12:40 M
LLEGAN DE CAMAGUEY A LA HABANA
5:40 P. M. 8:40 P. M. 11:50 P. M.
LLEGAN DE HABANA A CAMAGUEY
4:30 P M. 7 P. M. — 11:40 P M.

Precios del Pasaje

Habana-Santiago de Cuba, ida .... $ 9.00
Habana-Santiago de Cuba, ida y vuelta 14.40
Habana-Camagüey, ida 5.00
Habana-Camagüey, ida y vuelta 8.00

Informes: Teléfonos A-1550 y M-1715

Bolsa de New York

COTIZACIONES DEL CIERRE DEL 12 DE SEPTIEMBRE

(RECIBIDAS POR EL HILO DIRECTO DE LUIS MENDOZA Y COMP.)

ACTIVOS:	
Atchison	54⅝
Auburn Auto	62
American Can	56
New York Central	26⅛
General Electric	18⅞
General Motors	16⅞
U. S. Steel	45⅝
Dupont	39¼
Eastman Kodak	54½
American Tel. and Tel.	114⅝
New Jersey	33¼
International Tel	11⅞
FERROCARRILES:	
Atlantic Coast	32
Baltimore Ohio	16¾
Consolidated Cuba prefs	6
Chesapeake and Ohio	23⅝
Canadian Pacific	16⅝
Cuba Company	2½
Delaware Hudson	82½
Delaware Lackawanna	34½
Ere	8½
St Louis and San Francisco	3⅛
Great Northern	17
Illinois Central	17¾
Louisville Nashville	28¾
Missouri Pacific	6¾
Norfolk	102⅛
Northern Pacific	18¾
Pennsylvania	18¾
Chic. Rock Island	9⅛
St Louis South	—
St Paul prefs	8
Southern Pacific	30⅛
Southern Railway	12⅝
Union Pacific	74½
Western Maryland	8
PETROLEOS:	
Atlantic Ref.	18⅝
Continnetal Oil	7⅝
Consolidated Oil	7⅞
Houston Oil	21
Ohio Oil	9½
Pure Oil	5⅜
Royal Dutch	21½
Standard Oil Calif	27¾
Socony Vacuun	10⅝
Sun Oil	34½
Shell Union	6⅞
Texas Company	15¼
Union Oil	14
ACEROS:	
Byers A. M.	18½
Bethlehem Steel	24⅝
Colorado Fuel	10⅝
Gulf Steel	15
Ludlum Steel	8¾
Republic Iron Steel	10
Transue Williams	—
Vanadium	18⅛
Crucble Steel	—
MOTORES:	
Graham Paige	3¼
Hudson	8
Chrysler	17½
Nash	16⅝
Packard	4½
Studebaker	10¼
White	24⅝
AGRICULTURA:	
Case T. Machine	54⅝
Harvester	25⅝
EQUIPOS OFICINA:	
Inter. B. Machine	98
National Cash	14¾
General Signal Ry	15⅝
UTILITIES:	
American For Pow	10¼
Comm. and South	4¾
Consolidated Gas	61⅝
North American	27¼
Western Union	42⅞
Public Service	49⅝
National Power Light	16⅞
Electric Power Light	12⅛
United Corporation	11¼
United Corporation prefs.	37⅞
American Water Works	28
Standard Gas	23
American Power Light	13¼
Electric Bond	35½
QUIMICOS:	
Allied Chemical	79⅞
Air Reduction	56⅝
Columbian Carbon	34⅝
Lambert	42⅞
Texas Gulf	22
Freeport Texas	23⅞
Drug. Inc	45½
Commercial Solvents	11⅞
Union Carbide	26½
ACCESORIOS:	
Briggs	6⅛
Timken Roller	18½
Electric Auto Light	21⅝
Goodyear	21⅝
U. S. Rubber	7⅞
Murray Corporation	5½
Stewart Warner	6¾
Goodrich	9⅛
EQUIPOS:	
Pullman Company	22
Baldwin	8¾
American Car Fou	9⅞
American Locomotive	11¼
General American Tank	21⅝
TRACCION:	
Brooklyn Man Tran	24¼
Interborough R T	4⅛
INDUSTRIALES:	
Allis Chalmers	10¾
Continnetal Can	31⅞
Western Electric	37⅝
McKeesport	51¼
Inter. Combustion	1⅛
Worthing. Pump	17⅛
FABRICACION:	
General Asphalt	11½
Int. Cement	13
Johns Manville	28½
Otis Elevator	16⅝
METALES:	
American Smel.	20¼
Anaconda	13
Kennecot	13⅝
Inter. Nickel	10
Cerro de Pasco	11¼
Nevada	7
Homestake	122½
Alaska Juneau	7¾
Patino Mines	7
TABACOS:	
Tobacco A	77
Tobacco B	78¼
Liggett Myers	61¼
Lorillard	16⅞
Reynolds	34⅝
Cons. Cigar	—
ALMACENES:	
Best and Company	15
May Dept	15
Macy (H. R.)	41¼
Gimbel Bros	3⅛
Ass. D. Goods	8½
ALIMENTOS:	
Coca Cola	106
Borden Company	29⅞
National Biscuit	40¼
Corn. Prod	46⅞
Hershey com	62½
General Foods	30¾
Loose Wiles	27½
Standard Brands	10¼
National Dairy Prod	22
United Fruit	24
Purity Bakeries	11½
William Wrigley	40½
VENTAS POR CORREO:	
Montgomery	12¼
Sears Roebuck	22
TIENDAS DE CADENAS:	
Kresge S. S.	12
Kroger Grocery	16¼
J. C. Penney	22½
Schulte	2⅝
Safeway Stores	49⅝
Woolworth	38¼
MISCELANEA:	
Cannon Mills	—
Congoleum	10¾
Gold Dust	18¼
International Shoe	—
Kelvinator	7¼
Proctor Gamble	31½
Simmons Company	10½
Radio Corporation	10½
National Surety	14¼
American Ice	10
American Woolen	7¼
Coty Inc	5¾
Gillete	19⅞
PELICULAS:	
Fox Film	4¾
Warner Bros	4¾
Paramount	6¾
Loews Inc	35
AZUCARES:	
American Sugar	29⅜
American Sugar prefs.	—
Puerto Rico	16⅞
Cuban American Sugar	2½
Cuban Amer. Sugar prefs.	22
AEROPLANOS:	
Bendix Aviation	12⅞
Curtiss	2½
United Aircraft	25⅜
Aviation Corporation	5⅝
TRUST:	
Adams Express	7½
Amercan Inter	9⅛
Chesapeake	16
Texas Pacific	6½
Alleghany	2⅝

EL MERCADO DE AZUCAR CRUDO HA DENOTADO TONO MAS DEBIL DURANTE EL DIA, EN NEW YORK

El mercado con los azúcares futuros perdió de cuatro a cinco puntos en todas las posiciones, habiéndose hecho ofertas de crudos a 1,15 costo y flete, pero sin ventas

Tarde al cierre del mercado de azúcares crudos de Nueva York, el viernes pasado, se anunció una venta a la refinería Henderson, de Nueva Orleans, consistente en 10,000 sacos de Cuba para pronto embarque, vía «sea Train', al precio de 1.15 C. y F.

Ayer abrió el mercado con un tono quieto, con moderadas ofertas desde 1.18 hasta 1.20 C. y F. Los compradores indiferentes, aunque posiblemente interesados a la base de 1.15 C. y F.

Al mediodía y reflejando la baja experimentada en la Bolsa de Futuros, el mercado de crudos mostraba un tono más débil. Los crudos entonces estaban ofrecidos a la base de 1.15 C. y F., sin haberse reportado operaciones de ventas de crudos hasta el cierre de la Bolsa.

COTIACION «SPOT»

La cotización «spot' de Willett y Gray del día 9 fué de 3.15.

IMPRESIONES SOBRE EL MERCADO DE COSTO Y FLETE

Aparece verdaderamente inexplicable la baja de tres puntos sufrida por este mercado, teniendo en cuenta las perspectivas indiscutibles favorables de la situación azucarera mundial, y los inminentes acuerdos que adoptará el Instituto Azucarero sobre la ampliación del «pool», que será un hecho; sobre la próxima conferencia del Consejo Azucarero Internacional, en que se ratificarán, sin duda, los acuerdos concertados ya en principio por los delegados cubanos, en las sesiones de Ostende; y las negociaciones con los productores continentales e insulares de los Estados Unidos respecto a la distribución racional de azúcares de Cuba y de las posesiones insulares en el mercado norteamericano.

Evidentemente, es de aceptarse la opinión que la pequeña venta efectuada el viernes a 1.15 fué de azúcares que se hallaban en manos débiles, sin que haya de excluirse la circulación de algún rumor desmintiendo la ampliación del «pool» y afirmando el abandono del pacto de Bruselas por Cuba. La próxima actuación del Instituto Azucarero, que empieza hoy a discutir todos estos problemas, dará el más solemne mentís a ese rumor.

Los refinadores, al parecer, confían aun en el triunfo de su política de espera, basándose en sus existencias suficientes por algún tiempo para sus necesidades. Pero, hay que tener en cuenta que, de todos modos, van a agotarse pronto nuestros azúcares disponibles y los refinadores tendrán que recurrir a los azúcares del «pool, o sea pagar los crudos a 1.50 C. y F., creándose una situación bastante más desfavorable para ellos, pues la ampliación del «pool» y los demás factores citados impulsarán decididamente el alza de los precios.

MERCADO DE FUTUROS

Este mercado registró baja general de cuatro a cinco puntos en todas las posiciones. Las cotizaciones fueron las siguientes:

Cierre anterior: septiembre 1.07-09; diciembre 1.08-09; enero 1.05-06; marzo 1.05; mayo 1.08.09; julio 1.13-14; septiembre 1.19.

Cierre de ayer: septiembre 1.03; diciembre 1.03.04; enero 0.99; marzo 1.00; mayo 1.03-04; julio 1.09-10; septiembre 1.13.14.

MERCADO DE REFINOS

Este mercado estuvo quieto y sin cambio. Las extracciones buenas.

MERCADO DE LONDRES

Según cables recibidos por Lamborn y Cía., el mercado de la Terminal abrió con un tono más sostenido, cerrando débil. Los vendedores de crudos pidiendo al precio de 0.85 libre a bordo, después de 0.84. El comercio encalmado. Las cotizaciones de futuros fueron las siguientes:

Septiembre: cierre anterior 6/; cierre de ayer 5/11.

Octubre: Cierre anterior 6½; cierre de ayer 6.

Diciembre: Cierre anterior 6/1¼; cierre de ayer 6¼.

Enero: Cierre anterior 6/2; cierre de ayer 6½.

Marzo: Cierre anterior 6/4; cierre de ayer 6/3¼.

Mayo: Cierre anterior 6/6; cierre de hoy 6/5.

SITUACION ESTADISTICA INGLESA

La Junta de Comercio de Londres ha dado a la publicidad los siguientes números para el mes de agosto y su comparación con igual mes de 1931:

Importación: agosto de 1932, 203,000 toneladas; agosto de 1931, 211,000.

Consumo: agosto de 1932 202,000 toneladas; agosto de 1931, 192,000.

Existencias: agosto de 1932, 218,000 toneladas; agosto de 1931 204,000.

MOVIMIENTO EN PUERTOS CUBANOS

Según datos compilados por el Departamento de Estadística de Lamborn y Cía., el movimiento de azúcares en puertos cubanos en la semana terminada el 10 de septiembre fué como sigue:

Arribos, 19,216 toneladas; exportación, 51,686; existencias 826.502.

IRREGULAR ESTUVO LA BOLSA HABANERA AYER

Estuvo irregular ayer, en general, el mercado local de valores, habiéndose efectuado limitadas operaciones.

Se mantuvieron sostenidas las emisiones de la República. Muy firmes los bonos azucareros, que estuvieron solicitados a 74, en la inminencia de la subasta de dichos bonos, por la Corporación Exportadora, que se efectuará el próximo día 15.

Estuvieron firmes los bonos consolidados de la Havana Electric Railway, que se cotizaron de 22 a 29. Se efectuó una venta de 5,000 pesos de Obligaciones (debentures) de dicha compañía, a 7, cerrando firme este papel. Sostenidas las acciones preferidas y preferentes de la Havana Electric Utilities y firmes las preferidas de la Cuban Telephone. El resto de la lista quieto. Se vendieron en la cotización oficial 2,000 acciones petroleras de la Union Oil, a 9 y cuarto.

EL MOVIMIENTO DE LOS AZUCARES CONTROLADOS

Extractamos los siguientes datos del estado demostrativo del movimiento de azúcares de la Corporación Exportadora, hasta agosto 31 de 1932:

Cuota de aportación, 9.073.723 sacos de 325 libras.

Cantidad a embarcar en 1931 y 1932 (40 por 100), 3.629.489.

Cantidad embarcada, 2.001.128.

Saldo por embarcar, 599.458.

Saldo de la eistencia, 6.043.692.

FIRME EL MERCADO DE LA PLATA, AYER

Firme estuvo ayer el mercado de la plata, habiéndose operado entre bancos y particulares en 5,000 pesos a 2.7|8 por ciento de descuento y en 10,000 pesos a 2.13|16.

Cerró el mercado a 2.3|4 por ciento descuento, compradores, y 2.13|16 vendedores.

SESION DE DIRECTIVA DE LOS INDUSTRIALES

Mañana celebrará la Junta de Directiva de la Asociación Nacional de Industriales, su acostumbrada sesión mensual, en la cual, además de los asuntos internos rutinarios, se tratarán otros temas importantes, como el problema de la plata y el de los impuestos de consumo recientemente creados.

EL INDICE DE PRECIOS DE PRODUCTOS EN E. U.

NEW YORK, septiembre 12.—El índice de precios de productos de primera necesidad en los Estados Unidos en la semana terminada el 9 de septiembre, subió 7 puntos fraccionales al 63.2, según datos compilados por Fisher.

EMBARCO EL DOCTOR ROGELIO DIAZ PARDO

Habiendo embarcado el sábado pasado para los Estados Unidos, el doctor Rogelio Díaz Pardo, presidente de la Comisión para el mejoramiento de las relaciones comerciales con los Estados Unidos, durante su breve ausencia, de poco más de una semana, actuará como presidente de dicho organismo el doctor Ramón J. Martínez.

SUBIRAN EL PRECIO DE LAS GOMAS EN EE. UU.

NEW YORK, septiembre 12.—Luis Mendoza y Compañía.—Tiénese entendido que los principales fabricantes de gomas están advirtiendo a los agentes, que van a subir en un 11 por ciento todas las gomas, salvo las de camión, que subirán en un 14 por ciento. Las de las cámaras serán elevadas en un 15 por ciento.

IRREGULAR ESTUVO LA BOLSA DE LONDRES

LONDRES, septiembre 12. — Luis Mendoza y Compañía.—El mercado de valores estuvo irregular, con las industriales sostenidas bajo el caudillaje de las trasatlánticas.

MERMA LA PRODUCCION DEL PETROLEO CALIFORNIANO

La producción de petróleo crudo de California en la semana terminada el 10 de septiembre mantuvo un promedio de 477.400 barriles diarios: merma de 850 respecto a la semana anterior, según el «California Oil World».

Mercado de Cambios

SEPTIEMBRE 12.—

De baja la libre esterlina.
Sin variación la peseta española.
Firme el cambio sobre New York.
Se operó entre bancos y banqueros en 82.000 dólares por cable sobre Nueva York a 3/38% premio.

COTIZACIONES

New York, cable	3/32 %
New York, vista	5/64 P.
Londres cable	3.48½
Londres vista	3.48
España, cable	8.06
España, vista	8.05
Paris, cable	3.91 ½
Paris cable	3.91½
Paris cable	3.91
Liras, cable	5.13
Liras, vista	5.12
Suiza, cable	19.13
Suiza, vista	19.12
Bélgica, cable	13.89
Bélgica, vista	13.88
Alemania, vista	23.85
Alemania, cable	23.84
Hong Kong, cable	24.00
Hong Kong vista	23.90
Amsterdam, cable	40.27
Amsterdam, vista	40.26
Canadá, cable	10 % D
Canadá, vista	10 ¼ D.
Peso argentino	25 %

Bonos de Cuba

En la Bolsa de Valores de Nueva York cerraron hoy los bonos de Cuba a los tipos que se consignan a continuación; cuyos precios se entienden más los intereses devengados hasta la fecha:

REPUBLICA DE CUBA

	Comp	Vend
R. de Cuba, Speyer, 5 por 100, 1904	90	—
R. de Cuba, Morgan, 5 Por 100 1925	93	—
R. de Cuba, Speyer, 4½ Por 100, 1925	79	81¼
R. de Cuba, 5½ O. P. 1945	40	40½
R. de Cuba 5½ Morgan	77	77½

BONOS AZUCAREROS

	Comp.	Vend
Cuban A. Sugar	—	45
Eastern A. Sugar	11½	15
Manatí Sugar	9	12½

BONOS FERROCARRILEROS

	Comp.	Vend
Cuban Ry 5 por 100	37	39
Cuba Ry 7½ por 100	41	43¾

INTER TELPH. — H. E. RAILWAY

	Comp	Vend
Inter Telph 4½ por 100	47	48
H. H. Ry 5 por 100	20½	27⅞
H. E. Ry 5½ por 100	7	10

COTIZACIONES

Septiembre 12

LA PESETA	EL FRANCO
española se cotizó hoy al CIERRE del mercado a razón de	frances se cotizó hoy al CIERRE del mercado a razón de
12 PESETAS	25 FRANCOS
42.23 Por DOLLAR	57 Por DOLLAR

Bolsa de la Habana

SEPTIEMBRE 12, 1932

BONOS Y OBLIGACIONES

	Comp.	Vend.
Cuba 1904, Speyer	90	95
Cuba 1905 Deuda Int.	36	41
Cuba 1909 4½	78½	82
Cuba 1914 Morgan	92½	99
Cuba 1923 5½ Morgan	74	79
Cuba 1945 (5½) Obras Públicas	40½	43½
Obligaciones oro Tesoro R. Cuba 5½ 1935	25	33¾
Cuba 5½ 1940 (Azúcar)	74	—
Bonos seriados República de Cuba — Morgan 5½ por 100 1927:		
F. Vence 1 julio 1933	86	95
G. Vence 1 julio 1934	—	—
H. Vence 1 julio 1935	—	—
I. Vence 1 julio 1936	—	—
J. Vence 1 julio 1937	—	—
Certificados serie 5½ % Obras Públicas:		
Vence diciembre 31 de 1932	83	93
Vence junio 30 de 1933	74	—
Ayuntamiento de la Habana 1a hip	93	100
Ayuntamiento de la Habana 2a hip	92	100
Bonos del Centro Asturiano	25	—
Oriente Cubano	—	—
Territorial serie B	—	—
Cervecera	27½	32
Cervecera (Obligaciones no hip.)	13½	20
Ciego de Avila	—	—
Curtidora	—	—
Gas	85½	92
H. Electric (Consolidados)	22	29
H. Electric (Obligaciones no hip.)	7	10
Jarcia Matanzas	70	—
Edificio La Metropolitana S. A.	—	—
Ladrillos	—	—
Matadero	—	—
Nueva Fábrica de Hielo	73	—
Papelera serie A	80	—
Papelera serie B	50	70
Teléfono	58½	69
Unidos	10	—

ACCIONES

	Comp.	Vend.
Agrícola Oriente Cubano $6.000,000	—	—
Banco Agrícola	—	—
Banco Territorial	—	—
Banco Territorial; beneficiarias	—	—
Banco de Préstamos sobre Joyería	—	—
Cervecera	15	60
F. Consolidados de Cuba preferidas	4½	—
Cuba Cane prefs	—	—
Cuba Cane com	—	—
Kokofat prefs	—	—
Kokofat comunes	—	—
Cuba R. R.	12	—
Curtidora	—	—
Fibras y Jarcia	—	—
H. Electric Utilities Co. prefs. 6 por 100	15	16¼
H. Electric Utilities Co. prefs. 5 por 100	11½	15
H. Electric Railway Co. preferidas	3	7
H. Electric Railway Co. comunes	⅜	1¼
Jarcia prefs	14	—
Jarcia prefs ex dividendo en acciones	13	—
Jarcia comunes	5	7½
Licorera de Cuba	5	7½
Lonja preferidas	—	—
Lonja comunes	—	—
Matadero	—	—
Seguros La Mercantil	—	—
Metropolitan Auto	100	—
Naviera prefs	10	—
Naviera com	2	3
Nueva Fábrica de Hielo	50	—
Nueva Fábrica de Hielo beneficiarias	12	—
Perfumería prefs	—	—
Perfumería com	—	—
Pesca preferidas	—	—
Pesca comunes	—	—
Teléfono prefs	45	50
Teléfono com	15	—
Unidos	2⅞	3⅞
Union Oil	9¼	9¾

Mercado Ganadero

LOS PRECIOS EN PIE

Precios pagados por compradores en los mercados de origen:

El vacuno

En Oriente, de dos y medio a tres centavos con el cinco por ciento de descuento.

En Camagüey, de dos y medio a tres centavos con el diez por ciento de descuento en la finca, y sin descuento en la ciudad.

En Las Villas, de dos y medio a tres centavo son el diez por ciento de descuento.

En Pinar del Río, de dos y medio a tres y medio centavos; pero pesado y entregado en los mataderos de esta capital.

El lanar

El lanar, de tres y medio a cinco centavos.

De cerda

Del país, de siete a siete y medio centavos.

MATADERO DE LUYANO

En el Matadero de Luyanó se sacrificaron las siguientes reses:

De vacuno	90
De carda	44
De lanar	21

Los precios que rigieron en el Matadero de Luyanó fueron:

Vacuno: de 12 a 13 cts. kilo.
Lanar: de 20 a 30 cts. kilo.
Lanar: de 2 0a 30 cts. kilo.

MATADERO INDUSTRIAL

En el Matadero Industrial se sacrificaron las siguientes reses:

De vacuno	153
De cerda	72
De lanar	35

Rigieron los siguientes precios en el Matadero Industrial:

Vacuno: de 12 a 13 cts. kilo.
Cerda: de 21 a 32 cts. kilo.
Lanar: de 20 a 30 cts. kilo.

NUEVA REUNION DE LOS DELEGADOS AZUCAREROS

En la mañana de ayer se volvieron a reunir en las oficinas de la Cuban Trading los delegados cubanos que participaron en las discusiones de la reciente conferencia azucarera de Ostende, ultimándose la revisión del informe que será presentado hoy al Instituto Azucarero. En dicho informe se sugiere al Instituto que sean ratificados en la próxima conferencia del Consejo Azucarero Internacional, los acuerdos concertados en principio en la última conferencia.

También se exponen otras consideraciones y sugestiones, según informamos en otra parte de esta sección.

LA DEBILIDAD DE LOS VALORES FERROVIARIOS CONTRIBUYO A LA INTRANQUILIDAD DEL MERCADO

Otras influencias que se hicieron sentir fueron la prolongada debilidad de los productos, la incertidumbre reinante sobre las elecciones de Maine y decepcionantes informes de ganancias

Por Thomson and McKinnon

NEW YORK, septiembre 12.—LUIS MENDOZA Y CIA.—La debilidad de las acciones y bonos ferroviarios contribuyó hoy grandemente a acentuar la intranquilidad del mercado general, que se caracterizó por algunas amplias bajas. La insinuación de la Interstate Commerce Commission acaso no se muestre tan liberal como hasta ahora al aprobar un préstamo a la Nickel Plate con destino a la redención de bonos, ocasionó fuertes ventas de bonos ferroviarios de segunda clase y considerable liquidación de acciones ferroviarias. Agravaron la presión ejercida sobre los valores ferroviarios algunos informes decepcionantes en materia de ganancias. Otras influencias generales que se hicieron sentir en el mercado fueron la prolongada debilidad de los productos y la incertidumbre reinante sobre lo que las elecciones de Maine pueden revelarnos. Primordialmente, el mercado se hizo eco de la opinión, cada vez más difundida, de que la reciente alza de las acciones ha rebasado los límites prudenciales que podían tener las esperanzas cifradas en el restablecimiento comercial. Como es natural, la reacción hizo juzgar con más serenidad la situación conduciendo a la cautela. La falta de demanda de que adoleció hoy el mercado aconseja a nuestro juicio aguardar pruebas más concretas antes de llegar a la conclusión de que el presente reajuste se ha terminado.

MERCADO DE TABACO

Numerosas escogidas están funcionando en varias localidades de las Villas. Otras comienzan estos días. Terminaron la selección algunos vegueros de Vuelta Abajo

Pocas operaciones hubo ayer en el mercado local. Otras más importantes han de ultimarse estos días. Y han de ser a base de clases limpias de la nueva cosecha de Vuelta Abajo. No nos equivocaríamos si afirmásemos que varias están ya concertadas en firme. Las que ayer se ultimaron con el registro de los tercios, son estas:

Cuarenta tercios de tripas, vendidos por Tamargo y Compañía a Martínez y Compañía. Tabaco de la cosecha de Vuelta Abajo del año pasado.

Treinta tercios, de bancos de la nueva cosecha de Partido, vendidos por Sobrinos de Antero González a Menéndez, García y Compañía.

Y otro lote de la misma procedencia e igual tiempo, pero de cabezas, que vendieron Aixalá y Compañía a Sidney Rothschild.

Meñores partidas, de distintas clases y procedencias varias, pasaron también de manos durante el día. Pero no merecen detallarse. Son lotes de cinco a diez tercios, como los que de lunes a sábado adquieren los chinchaleros de esta plaza y del interior, y los detallistas de materia prima; que unos y otros siguen activos con motivo de la venta de las vitolas de fabricación clandestina.

En los próximos días, además de los compradores de tripas limpias a que arriba nos referimos, hemos de conocer de adquisiciones de clases bajas por algún fabricante de cigarrillos.

LA RAMA QUE ENTRO

Durante el día entraron en la plaza, procedentes de las zonas productoras, las partidas de tercios y pacas siguientes:

De Pilotos, para Puente y Compañía, 50.

De Zaza del Medio, para Iglesias y García, 132.

De Pinar del Río, para Domingo Méndez y Compañía, 42.

De los Arroyos, para Calixto López y Compañía, 106.

De San Juan y Martínez, para Ruisánchez, Egusquiza y Compañía, 199.

De Guane, para Domingo Méndez y Compañía, 61.

De Placetas, para los siguientes señores:

Tomás Benítez León, 106.
Iglesias, García y Compañía, 189.
Hijos de Diego Montero, 41.
José Cortés y Hermanos, 100.

De la Fé, para Domingo Méndez y Compañía, 146.

DE VARIAS ESCOGIDAS

Lobeto y Compañía, que se proponían reanudar ayer los trabajos en sus talleres de Guayos, no lo harán hasta la próxima semana.

Están trabajando en aquella localidad, las escogidas de Iglesias y García, la de Jesús Fernández y otra más pequeña. Y se propone comenzar, si ayer no empezó, la de Adriano Valle.

Manuel Gutiérrez sigue escogiendo en Mataguá, y estos días ha añadido los tabacos de otras vegas que cargó en matules en la zona de Las Lomas.

También escoge en Mataguá el señor Emilio Rodríguez, quien más tarde se propone hacer pacas en Manicaragua.

En Villaclara está escogiendo los tabacos de su finca de Báez, el señor Quintín Pino, quien utiliza los talleres que en aquella capital tienen Menéndez y Compañía.

Manuel Simón y su hermano Adriano, que compraron varias vegas en matules en la zona de Agabama, Fomento, han empezado su escogida.

Hierro, García y Udambidelus, en Manicaragua; José Pino en Báez; Cotés y Hermanos en Caicaje y Placetas; Jacinto Callejo en esta misma localidad; García y Hermanos en La Quinta; Martirena y Panchito Fernández en Camajuaní; Sobrinos de Antero González en Cabaiguán; Tomás Valdivia, Cándido Rodríguez y Granda y Bonilla en Zaza del Medio; Juan Sosa y Tomás Rodríguez en Taguasco; González y Hermanos en Esperanza; José Gutiérrez en Fomento; y otras firmas en otras localidades, tienen también escogidas.

El sábado acabaron la selección del tabaco de su finca "Caimito", de la zona de Pilotos, provincia de Pinar del Río, los hermanos Zabala, quienes también han terminado de escoger los tabacos de sus otras vegas de La Leña.

En Pilotos acabó también de escoger el señor Emilio Iglesias, que ha mandado los tercios de dos vegas a los almacenes de José Menéndez y Menéndez.

Los tercios de la vega de Antonio Pérez, de la finca Ojo de Agua, los están recibiendo estos días los señores Iglesias y García, almacenistas de esta plaza.

UNA ACLARACION DEL DR. FCO CONDOM CESTINO

La Habana, 12 septiembre 1932.
Señor Director del DIARIO DE LA MARINA.
Ciudad.

En la página 18, columna primera, de la edición de ayer del diario que usted dirige, aparece con el epígrafe «Acusado el Dr. Heliodoro Gil por haber estafado a su socio habilidosamente», un escrito que me perjudica grandemente.

No necesito justificarme con las personas que me conocen por semejante cosa, pues no creo que unas líneas producto de una mente enferma, sean suficientes para destruir mi buena reputación, adquirida a costa de no pocos sacrificios y sinsabores, procediendo y teniendo siempre por norma un recto y honrado proceder.

Pero sí deseo, que las personas que no me conocen, se abstengan de emitir juicio alguno sobre los hechos que se me imputan injustamente, hasta que nuestros Tribunales me hagan justicia, disponiendo se inicie en contra del acusador, la correspondiente causa por falsa denuncia, si es que lo estiman responsable de sus actos.

Espero señor Director, tenga la gentileza de publicar íntegramente estas líneas, que en mi defensa le dirijo, para tratar de atenuar en algo los efectos de la noticia que tanto daño moral me ha causado.

Reconocido por la atención que preste a ésta, queda su atento y s. s.

Dr. Francisco Cóndom Cestino.

El DIARIO Hablado

es símbolo de progreso y de eficiencia, y de suprema comodidad y beneficio para el radiooyente y el anunciante avisado, que entrega al éter la difusión de la bondad de sus productos.

EDICTO

DOCTOR EMILIO LOPEZ CENTELLAS, Juez de Primera Instancia del Norte.

Por el presente Edicto se hace saber: Que a este Juzgado ha correspondido por repartimiento un expediente promovido a nombre del Estado Cubano para la expropiación forzosa de una parcela de terreno que tiene una superficie de 855.34 metros cuadrados de la propiedad del señor Julio Lecuona, cuya parcela o faja de terreno linda por el Norte, con la Avenida de Independencia, (Carlos III); por el Sur, con la Zona de los Ferrocarriles Unidos de La Habana; por el Este, con el resto del lote de terreno del señor Julio Lecuona; y por el Oeste, con el Edificio y terreno propiedad del señor Francisco Franchi Alfaro, necesaria dicha parcela para la construcción de la Avenida desde el Monumento del Cacahual hasta la intercepción con la calle G. y Carlos III del Vedado. Y se cita al promovente que lo es el Ingeniero señor Horacio Alonso en nombre del Estado, al señor Julio Lecuona y Caballol y a las demás personas interesadas por cualquier título en la propiedad, posesión; derechos, participación o servidumbre de dicha finca y a todos los que se crean con algún interés en el asunto, para la Junta que se celebrará en el local de este Juzgado, sito en los altos de la casa Paseo de Martí número quince, el día treinta del corriente mes a las nueve de la mañana, al objeto de hacer el nombramiento de Comisionados para avaluar la propiedad que se intenta expropiar cuya junta se celebrará cualquiera que sea el número de los que asistan y se previene a las personas que se crean con algún interés en el asunto, que antes del día señalado para dicha Junta, deberán presentar en el Juzgado las pruebas de su interés en lo que es motivo de la misma, para que puedan ser admitidos en aquella.

Y para su publicación en un periódico de esta Municipalidad, libro el presente en La Habana a seis de Septiembre de mil novecientos treinta y dos.

Dr. Emilio López Centellas,
Ante mí:
Andrés García.

EL CUMPLIO LA PENA de la PIORREA INNECESARIAMENTE

El descuido irreflexivo y negligente; tiene la culpa, pues él era antes saludable, enérgico y ambicioso. Él tenía incontables amigos que lo admiraban, particularmente por su sonrisa franca y expontánea. Ahora él se siente *abochornado* de sonreir, aunque esto apenas importa, pues se queda en su casa descorazonado, enfermo y olvidado.

El vió las señales del peligro hace años, pero nada hizo. Al principio le sangraban las encías al cepillarse los dientes. Los dientes se aflojaron, y se *cayeron* uno a uno, o tuvieron que ser *extraídos*.

Usted puede tener la piorrea ahora. Protéjase contra sus terribles efectos. Use Forhan's para las Encías, le limpia y blanquea los dientes y evita la piorrea.

Forhan's para las Encías, elaborada según fórmula del Dr. R. J. Forhan, especialista en enfermedades de la boca, contiene el astringente Forhan, descubierto por el Dr. Forhan y usado por casi todos los dentistas del mundo en el tratamiento de la piorrea.

Forhan's PARA LAS ENCIAS

M.E.C.D. 2016

Prado arriba, Prado abajo.....

El calor tuvo la culpa

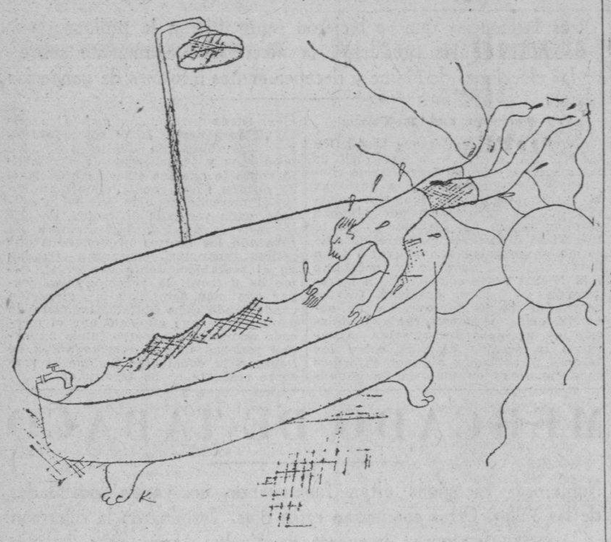

Recordad un momento, señores, esta letra generosa, heroica, incitadora y llena de propiciaciones del Himno Bayamés:

«No temáis a una muerte gloriosa»

Yo, parodiando el Himno, os digo:

«No temáis a Martín Pérez».

Sí; tened confianza absoluta en Martín Pérez, amigos míos. Porque no se trata de un individuo peligroso. Martín Pérez no es un hombre temible.

Le podéis dejar suelto, sin riendas, sin freno, sin arreos, sin albardas. Le podéis dejar libremente: sin leyer, sin tribunales, sin gendarmes, sin tributos, sin inspectores del fisco, sin guardias de tráfico.

Le podéis dejar a sus anchas, campeando por sus respetos. Campeando como Robinson Crusoe en su isla lejana y utópica. O como, según el Génesis, nuestro padre Adán en su perdido Edén.

Dejadlo solo, sin testigos:: Martín Pérez reverenciará el derecho ajeno, se mantendrá en la línea disciplinaria, no producirá la más ligera estridencia, pagará puntualmente, religiosamente, los impuestos, llevará siempre su derecha y la paz del Señor será con él.

Respetuoso, digno, correcto, humilde y consecuente, no habrá motivos para achacarle insubordinaciones. Nunca protestará.

Martín Pérez es un bendito de Dios, listo a ser beatificado. Es un alma cargada de ternuras exquisitas, un pedazo de pan, una hogaza con ojos. Encarna en suma al ciudadano perfecto en la oronda concepción sociológica el moderno estadista hispanoamericano; silencioso, sumiso, feliz: que mira, paga y calla...

¡Oh, qué bello sujeto es Martín Pérez!

Si en sus manos de vendedor de baratijas estuviera la posibilidad de torcer el curso de las cosas aun en provecho propio, Martín Pérez no lanzará a la corriente del río de la vida la piedra importuna, aleve y trapera que desvíe la corriente.

Si de su voluntad omnímoda dependiese rectificar el mundo, dejaría el mundo como está.

Le teme a las novedades, tanto como al fotingo disparado que arrolla todo cuanto encuentra a su paso. Es un pobrecito del que no pueden sospechar los tradicionalistas o los capitalistas o los reaccionarios.

Cierta vez oyó decir por radio que la sociedad descansa sobre la resignación del pobre y vió en esta frase una gran verdad.

Cree firmemente que las rebeldías no hacen otra cosa que añadir mal al mal; que el tiempo y no los hombres, es el encargado de suavizar las peores injusticias.

Pero...

La perfección no existe en la tierra; y Martín Pérez no es perfecto.

Siente los ardores del verano como nadie. No acepta de buen grado el calor y ese es el postigo por donde le entra el diablo al alma; y lo pierde.

Martín Pérez no está hecho a tolerar la fogosidad de la canícula, que le anega en sudor, le sofoca y le cubre de sarpullido.

Tapizado de granitos menudos y rojos desde la cabeza a los pies, Martín Pérez se rasca, sufre y se desespera.

—¡Maldito calor!—exclama y sigue rascando.

Y hace noches, cuando el calor era más denso que de costumbre, más pesado, más pastoso, más violento, más fiero, decidió tomar una ducha.

Pero como su cuarto—un cuarto triste y estrecho en una ciudadela—carece de baño intercalado, alzó esta protesta:

—Si hubiera igualdad en la tierra no tendría que largarme hasta el fondo del patio.

Pero no tuvo más remedio. Eran las dos de la madrugada. Pensó que todos dormían y desnudándose en su cuarto salió al patio...

....

Una vecina quisquillosa y anciana denunció el caso, y Martín Pérez pagó tres pesos en la Corte.

—Amigo mío—le dijo al secretario mientras aflojaba los tres del ala—me faltó la precaución de la bata de baño. Mejor dicho: me faltó la bata de baño...

X. X.

TRES PRIMOS DEL EX REY DE ESPAÑA, DEPORTADOS A LA VILLA CISNEROS

Numerosos aristócratas llegaron a Cádiz para ser enviados al Africa. Una multitud de curiosos rodeó a los detenidos, entre los cuales hay muchos optimistas respecto a su futura situación

CADIZ, septiembre 12 (Especial del DIARIO DE LA MARINA.)—Tres primos del ex rey Alfonso, se encuentran entre los presos que llegaron esta noche a esta ciudad, en ruta hacia Villa Cisneros. Estos son el conde de Borbón, Francisco de Borbón y Alfonso de Borbón. También va en el grupo un sobrino del conde de Romanones, Luis Díez de Rivera; el ex jefe de la división de tráfico de la policía de Madrid, Emilio Abarca, los condes de Liniers, de San Julián, de los Villares, los marqueses de Gadul, de Seminant, el duque de Grimaldi, etc., etc. Por todo los aristócratas deportados suman un total de ciento cincuenta personas. Todos entraron en la fortaleza cargando sus propias maletas, cosa nueva en la aristocracia española. Varios pelotones de la guardia de asalto custodiaban a los prisioneros, que pasaron entre la inmensa multitud que se había reunido para verlos. Dos tercios de la Guardia Civil habían llegado previamente para impedir desórdenes, y se distribuyeron convenientemente entre la multitud.

Cuando los prisioneros desembarcaron del tren algunos curiosos gritaron improperios, pero los guardias los contuvieron.

El grupo aparentemente estaba contento: «Vamos a pasar el invierno en un clima templado», dijo el de San Julián a un amigo que acudió a saludarlo.

Algunas de las mujeres lloraban, pero la transferencia de los presos se llevó a cabo con precisión militar.

Los deportados expresaron a sus amigos que no esperaban estar mucho tiempo desterrados. «El Gobierno se ha interesado más en nuestras propiedades que en nuestros destinos», muchos de ellos dijeron.

Los nobles, cuando lleguen a Villa Cisneros, se verán obligados a codearse con los comunistas deportados en enero.

Además de los comunistas, sin embargo, no hay en Villa Cisneros más personas que algunos militares y algunas tribus nómadas.

Hay peores lugares en el mundo para pasar los años de destierro; pero la vida en esa colonia es muy aburrida. En ese lugar tropical del Africa, donde el desierto se une con el mar, existe cierto aspecto de romanticismo, pero todo eso desaparece después que los prisioneros se pasan un año de destierro.

No hay nada que hacer más que ver a las caravanas de nativos, pasear un poco y evitar los rayos del fuerte sol tropical. Hasta la fecha los prisioneros han sido alojados en los cuarteles militares; pero el nuevo contingente se alojará en unas pequeñas chozas que serán construídas con ese fin.

Las fugas en Villa Cisneros no son imposibles, siempre que el prisionero tenga bastante dinero y amigos. Tierra adentro no hay más que la zona del desierto, donde existe el peligro de los animales salvajes. Por mar el escape es comparativamente fácil, teniendo alguna embarcación a su disposición. Otra vía de escape es por el aire, puesto que existe un campo de aviación cerca del campamento militar, donde aterrizan los aviones procedentes de las Islas Canarias.

Villa Cisneros, la única región del territorio donde hay trazas de civilización europea, fué fundado en 1884. Su objeto principal es el de establecer una base militar, aunque los nativos no son hostiles. El único producto de Villa Cisneros es la pesca.

El DIARIO Hablado

es símbolo de progreso y de eficiencia, y de suprema comodidad y beneficio para el radiooyente y el anunciante avisado, que entrega al éter la difusión de la bondad de sus productos.

Las Candidaturas de 14 Términos serán impugnadas hoy ante la J. Provincial

INFORMACION POLITICA

Mañana tendrán lugar las vistas de las impugnaciones de los once términos restantes.—Fueron aprobadas las designaciones de colegios electorales.—La sesión de ayer del Comité Ejecutivo Provincial Conservador.—José Emilio Obregón se interesa por las fiestas políticas.—Importantes entrevistas celebradas ayer por el candidato a Gobernador de los conservadores.—Homenaje a Vistuer.—Liberales del Príncipe.—Casas, líder de los Consejeros.—Triunfarán los conservadores de Sancti Spíritus.—La actuación del Dr. Bosch.—Navarro lucha con éxito.—El clementismo y Rigoberto Ramírez.—La sesión de ayer del Tribunal Superior Electoral.—Sin lugar las reclamaciones contra los Progresistas de Güines y los conservadores espirituanos. Vistas y señalamientos.—Otras noticias.

APROBADA LA DESIGNACION DE LOS COLEGIOS ELECTORALES DE LA PROVINCIA

En dos ocasiones se reunió ayer la Junta Provincial Electoral que preside el doctor Ramos Mantilla. La primera, a las diez de la mañana; la segunda a las 6 de la tarde. En ambas ocasiones ocupó la atención de los señores miembros de la Junta las relaciones enviadas por las Juntas Municipales sobre designación de colegios electorales para los comicios del próximo noviembre.

La Provincial acordó aceptarlos.

IMPORTANTE SESION, HOY

Para las dos de la tarde se encuentra citada la propia Junta con el propósito de conocer las impugnaciones hechas a las candidaturas presentadas por los Partidos políticos en 14 términos de la provincia de la Habana.

Entre dichos términos, se encuentran la Habana, Regla; Guanabacoa; Caimito del Guayabal; Bauta; Santiago de las Vegas; Santa María del Rosario; Madruga; San Antonio de los Baños; San José de las Lajas y Madruga.

11 TERMINOS MAS, IMPUGNADOS

La Junta Provincial, se reunirá nuevamente el miercoles, y en esa sesión conocerá de las impugnaciones hechas a candidaturas de los 11 términos restantes.

Hoy y mañana, pues, se verán muy concurridos los salones y pasillos del local que ocupa el organismo en la Calzada de la Reina, dados los fundamentales intereses que se debaten con motivo de esas impugnaciones.

LA SESION DEL EJECUTIVO PROVINCIAL CONSERVADOR

La sesión permanente del Comité Ejecutivo Provincial conservador que, como dijera un estimado compañero, es a manera de espada de Damocles alzada sobre el ticket de la Habana, continuó ayer a las tres de la tarde.

Presidió Sardiñas, ocupando las secretarías los doctores Candia y Chardiet. Quorum nutrido.

Conoció el Ejecutivo de una comunicación de la Junta Provincial, dando cuenta de haber presentado la renuncia de su postulación el candidato a Representante señor Rodríguez Juliach.

A solicitud del señor José Antonio Cañez, miembro del Ejecutivo y candidato con el número 2, a Consejero se designó una comisión, que integraría la mesa para que se acercara al señor Juliach y le rogara desistiera de su resolución y retirara la renuncia.

Y para volver a reunirse el próximo día 16, a las 3 de la tarde, en el propio lugar, para resolver en definitiva se levantó la sesión.

Como verá el lector, tiene aspectos de drama chino la sesión del Ejetivo Provincial conservador de la Habana.

HOMENAJE A JUAN ANTONIO VISTUER

A las 8 de la noche del día 16, tendrá lugar en San Francisco 44, una fiesta homenaje al señor Juan Antonio Vistuer candidato a Consejero por el Partido Popular.

Nos invitan al actos los señores Juan Manuel Cartaya, José Petit Arteaga, Emilio Petir Díaz, Francisco Antonio Valdés Herrera, Natividad Rojas y Campos, Juan Medina Ferrera, Simón Izquierdo Machado y Desiderio de Cárdenas Martínez.

CITADOS LOS LIBERALES DEL DEL PRINCIPE

José Leiva Leiva Secretario de Correspondencia del Comité liberal del barrio del Príncipe cita a dicho organismo, a sesión, la cual tendrá lugar el día 16 a las 8 y 30 de la noche en el círculo de Avenida de la Independencia 251. En dicho acto se proclamará la candidatura a Representante del doctor Antero Navarro Peláez, y la del señor Mariano Corona, para miembro a la Junta de Educación.

LOS SARGENTOS PROGRESISTAS

Andrés Guzmán Pérez, Secretario de la Asociación de Presidentes y Secretarios del Partido Progresista, cita a sus miembros a la sesión que tendrá efecto mañana miércoles, a las 9 de la noche, en Industria 140.

TRIUNFARAN LOS CONSERVADORES EN SANCTI SPIRITUS

En la tarde de ayer tuvimos oportunidad de departir durante breves instantes con el doctor José A. Ferrer, distinguido abogado espirituano decano del Colegio de aquella ciudad y Delegado a la Nacional del Partido Conservador.

Según nos manifestó el doctor Ferrer, los conservadores de Sancti Spíritus ganarán el término en el próximo noviembre por un margen de más de mil votos.

Las huestes que comanda el talentoso legislador villareño doctor Pastor del Río—nos dijo—se disponen a la lucha con inquebrantable fe en el triunfo, con admirable espíritu de cohesión y disciplina.

El doctor Ferrer ha sido designado por su provincia para que haga uso de la palabra en nombre de las Villas en la próxima reunión de la Asamblea Nacional.

IMPORTANTES ENTREVISTAS CELEBRO AYER JOSE EMILIO OBREGON

Uno de los días de mayor actividad y de mayor abundante cosecha política para José Emilio Obregón, el formidable candidato de los conservadores al Gobierno de la Provincia, fué el de ayer.

En Palacio primero, luego en su oficina de la calle de Chacón, en el Palacio de Cristal y en El Dorado, José Emilio celebró importantísimas conferencias con distinguidos políticos de todos los partidos, con jefes de términos conservadores y con valiosos elementos de los barrios habaneros.

Fué un día el de ayer en que estuvo en todas partes, atendiendo en persona todos los problemas.

JOSE EMILIO Y LAS FIESTAS POLITICAS

Sobre las fiestas políticas, hasta ahora en suspenso, dijo ayer José Emilio Obregón a nuestro compañero de Palacio:

«Yo fuí quien sugirió la conveniencia de que cada candidato a Gobernador celebrase dos grandes fiestas políticas, una en la capital y otra en la provincia; le hablé al respecto a Clemente; a Ferrara y a Barreras y todos estuvieron de acuerdo en su conveniencia; yo espero que la comandancia militar y la Secretaría de Gobernación accedan a que dichas fiestas se celebren. Como se ve, la idea es mía y no del Comandante Barreras».

ALBERTINI ASEGURA EL TRUNFO DE RUIZ

Alberto García, Presidente de los liberales de Jesús del Monte, manifestó asimismo que el popular Gobernador de la Habana señor Antonio Ruiz, triunfaría en su barrio por más de quinientos votos.

ANTERO NAVARRO LUCHANDO CON EXITO

El joven y simpático médico doctor Antero Navarro Peláez, candidato a Representante por los populares de la Habana, sigue luchando—y con abierto éxito—por el triunfo de su candidatura.

Navaro, cuyo paso por la dirección del Hospital Calixto García es una página de constante servicio, se encuentra en el grupo de los ganadores del primero de noviembre.

Es el resultado de hacer el bien sin mirar a quien.

CAMILO MARIN SE TRASLADA

El jefe de los liberales del «término» de Arroyo Apolo, señor Camilo Marín nos informa haber fijado su domicilio y oficinas políticas en O-Farril 13, esquina a Poey.

EL SEMANARIO EL GUAJIRO

Con la puntualidad acostumbrada llega a nuestra mesa de redacción el semanario El Guajiro que dirigido por Brunet viene dando ruda batalla en favor del liberalismo y especialmente por el triunfo del Gobernador Ruiz.

PALABRAS SOBRE BIGOBERTO RAMIREZ

En el almuerzo con que los liberales de Arroyo Apolo y amigos de la Habana, homenajearon el pasado domingo al doctor Rigoberto G. Ramírez, talentoso lugarteniente de Clemente y candidato a representante por los liberales de las Villas, el doctor Emilio Núñez Portuondo hubo de pronunciar estas palabras augurales:

«Yo tengo la seguridad que el doctor Clemente Vázquez Bello premiará al doctor Rigoberto Ramírez el día primero de noviembre, por su inquebrantable lealtad, su adhesión política y su labor incansable en las Villas, en la Habana y en Camagüey.

Sirva ello de ejemplo a los amigos políticos del doctor Clemente Vázquez Bello, consecuente jefe, que nunca ha dejado sin recompensas al que por sus méritos, esfuerzos y labor se hace acreedor a ella».

CASAS, LIDER DEL TICKET

El doctor Ramón Casas, el hombre de los votos de Güines, médico, rotario y consejero, sigue siendo el líder en el ticket de consejeros conservadores. Es uno de esos árboles a cuya sombra quieren todos agruparse para salir victoriosos.

El demócrata consejero era ayer el centro de un grupo de valiosos sargentos conservadores, en uno de los cafés al aire libre.

LOS CANDIDATOS PERIODISTAS EN ALZA

Herrero, Zayas, Palma, Iraizoz, Benito Alonso—todos compañeros, candidatos—vienen luchando por el triunfo de sus aspiraciones.

Y todos van en ascenso en terreno firme.

LA ACTUACION DEL DR. BOSCH

Recogíamos en días pasados, remitidos por el Comité Central de Acción Provincial, en favor de la candidatura del doctor Antonio Bosch para representante, las leyes de beneficio público que dicho legislador había obtenido.

Bosch, trabajador incansable, también tiene pendientes en el Senado leyes de amnistía, imponiendo la inspección técnica en el consumo de la carne, de obras públicas para Regla y Guanabacoa, erigiendo un busto a Mrs. Ryder, sobre rebaja de penas. En la Cámara tiene la innovación y nuevas orientaciones de la enseñanza superior y organización académica de los estudios universitarios, sobre límites de Regla y definiendo el ejercicio legal y científico de la Veterinaria y organizando técnicamente estos servicios públicos, equiparando las gratificaciones por antigüedad a todos los empleados públicos, concediendo pensión a los veteranos, sobre la jefatura de Sanidad de Regla y creando el Distrito Fiscal en dicha localidad.

FIESTA POPULAR

Puerta de Golpe, septiembre 12. (Por telégrafo).—Anoche tuvo efecto un ponche de honor al candidato Felito Díaz Tabares, del Partido Popular. El acto tuvo efecto en el barrio de Chamizo y a él concurrieron valiosos elementos de Consolación del Sur y Pinar del Río. Hablaron Florentino González, Manolo Herrera, Estanislao Tapia, Virgilio Raynerio, José Solaun y doctor Pedro Díaz. Todos muy aplaudidos.—Corresponsal.

TRIBUNAL SUPERIOR ELECTORAL

Sin lugar la reclamación progresista de Güines

Ha sido declarada sin lugar la reclamación deducida contra la convocatoria que libró el presidente del Ejecutivo Municipal del Partido Progresista en Güines de 20 de agosto pasado para que se reuniera la Asamblea Municipal el 28, a fin de elegir los delegados y otros asuntos. Las costas se imponen a los reclamantes.

También sin lugar la conservadora de Sancti Spíritus

Igualmente ha sido declarada sin lugar la reclamación entablada contra la asamblea conservadora de Sancti Spíritus.

Señalamientos de vistas

Ayer se señalaron las siguientes vistas:

Para el 15 del actual la de la reclamación del procurador Nicolás de Cárdenas contra la Asamblea Liberal de Rancho Veloz de 29 de agosto pasado, bajo la presidencia de Alberto Lastres y la del doctor Emilio Núñez Portuondo, contra la sesión de la Asamblea Municipal del mismo Partido en el citado Término de la misma fecha en la que se eligió presidente del Ejecutivo a Augusto Gutiérrez Sarabia. La primera de esas sesiones se celebró en General Machado sin número y la segunda en General Maceo y José Miguel Gómez.

Para el 16: la del doctor Pedro Corpión Caula, a nombre y en representación de Mario Rodríguez Sarría contra la sesión de la Asamblea Municipal del Partido Progresista en Cienfuegos, a la una de la tarde del 27 de agosto último y contra los acuerdos y actos adoptados y celebrados en la misma.

Para el 17: la del doctor Jesús A. Portocarrero, contra sesión de la Asamblea Municipal Popular de 29 de agosto, en Camagüey.

Y para el 21, la del doctor Miguel Angel Campos, contra la sesión de 28 de agosto del corriente año, por la Asamblea Municipal Conservadora de Jovellanos, contra sus acuerdos y contra las postulaciones celebradas.

MIEMBRO POLITICO RECUSADO

Se llamó a la vista de la recusación de Antonio Rivero contra Manuel Dupuy, miembro político popular ante la Junta Municipal Electoral de Santa Cruz del Sur y no habiendo concurrido persona alguna se dió por celebrado el acto.

AMIGOS DE GUSTAVO GUTIERREZ, CARLOS MARQUEZ STERLING Y GUSTAVO HERRERO

En Concordia 163 y medio altos, se reúne en la noche de hoy un grupo de los que militan en la Juventud Triunfante organizada por los señores Francisco Sotolongo y R. Villacampa, presidente y secretario.

En la orden del día figuran asuntos importantes para la colectividad que se decide a cooperar no solamente por los tres candidatos a representantes, sino también por nuestro compañero señor Alberto Coffigny y Ortiz, postulado para miembro propietario de la Junta de Educación de la Habana por el Partido Liberal.

A las nueve.

DE LA TERMINAL

Anoche, en el tren Expreso Limitado, tomaron pasaje los representantes, doctor Manuel Tomé Varona, para Camagüey; Antonio Martínez Bargaza, para Santa Cruz del Sur; que fueron despedidos en el andén de la Terminal por el representante doctor Antonio Aguilar Recio, doctor Carlos Bustamante, Angel Lagueruela, aspirantes a representantes por la provincia de Camagüey; Coroleano Garcines, secretario del representante Tomé; Miguel Angel Somellán, César de Latorre. También salió para Camagüey el señor Aurelio García Guerra, director político del candidato a representante Domingo A. Galdós, por dicha provincia. A Cienfuegos, el representante Julio Fundora y que aspira a la reelección. A Santa Clara los representantes Alfredo Barrero y Salvador García Ramos. También salió para Cienfuegos el señor Augusto Casamayor, líder de la candidatura del representante Justo Carrillo, que aspira serlo nuevamente.

Información Telegráfica del Interior de la Isla

POR NUESTROS CORRESPONSALES

Pinar del Río

APERTURA DEL CURSO

MARTINAS, septiembre 12.

Con gran entusiasmo se celebró hoy la apertura del Curso Escolar en este pueblo. Efectuóse el acto cívico de la jura de la bandera. El Director de la Escuela pronunció una patriótica alocución.

Corresponsal.

SE INAUGURAN LAS CLASES EN PINAR DEL RIO

PINAR DEL RIO, septiembre 12. Hoy comenzaron las clases en las escuelas públicas de esta ciudad con inusitado entusiasmo y animación por parte de los alumnos y maestros.

El superintendente provincial y los inspectores escolares visitaron las escuelas de la población y algunas de las rurales.

Las autoridades policíacas han dictado las órdenes necesarias para que los niños dejen de concurrir a las aulas.

CORRESPONSAL.

INAUGURADO EL CURSO ESCOLAR EN PUERTA DE GOLPE

PUERTA DE GOLPE, septiembre 12.—Hoy se inauguró con el cívico acto de «la jura de la bandera» el curso escolar en este término.

Los directores señora María Grenier y Olegario Dube le dirigieron una alocución patriótica a los alumnos, que en número 250, aproximadamente, concurrieron al mismo.

También asistieron los padres de los alumnos, los representantes de la prensa y gran cantidad de público.

CORRESPONSAL.

MEDICOS DE SANIDAD EN LAS MARTINAS

LAS MARTINAS, septiembre 12.—En este momento, nueve de la mañana, visitó este pueblo una comisión de médicos de la Secretaría de Sanidad, formada por los doctores Alayo, Valdés y Pozo.

Tomaron muestras de sangre y heces fecales y repartieron medicinas con que combatir el paludismo. Saludé a dichos comisionados en nombre del DIARIO.

Prieto.

Corresponsal.

PROMETEN ENVIAR QUININA

REMATES, Pinar del Río, septiembre 12. (Por telégrafo).— Los doctores Alayo y Valdés, acompañados del jefe local de Sanidad de Guanes, visitaron por breve tiempo esta localidad, prometiendo enviar quinina para los atacados de paludismo. Dada la gravedad de la epidemia, se estima que se ha de combatir con rapidez y energía, pues el 95 por ciento de los atacados no cuentan con recursos suficientes, constituyendo verdaderos agentes transmisores de la referida enfermedad. Urge, pues, una acción eficaz y drástica, de lo contrario las víctimas perecerán por la acción de las fiebres. Se estima que también deben ser regadas con petróleo las aguas estancadas que existen por casi todas las calles. La población está alarmada y pide urgentemente el envío de medicinas en gran cantidad.

CORRESPONSAL.

LA JURA DE LA BANDERA

QUIEBRA HACHA, septiembre 12. (Por telégrafo).—Celebrose hoy el acto patriótico de la jura de la bandera con motivo de la apertura del curso escolar en la Escuela Pública de esta localidad. Recitaron varios alumnos poesías alusivas al acto. Después de un elocuente discurso pronunciado por la directora, señora Augusta Vega, terminó el ceremonial con el Himno de Bayamo.

CORRESPONSAL.

COMIENZO DEL CURSO ESCOLAR

PASO REAL, San Diego, septiembre 12 (Por Telégrafo).

Hoy dió comienzo el nuevo curso escolar con suficiente número de alumnos, abriéndose las aulas dentro del más perfecto orden.

CORRESPONSAL.

APERTURA DEL CURSO ESCOLAR

GUANE, septiembre 12 (Por telégrafo.)

Con la asistencia del Inspector escolar, José F. Martínez, se realizó en la mañana de hoy la apertura del curso escolar con el ceremonial correspondiente de la jura de la bandera en la Escuela Pública número 1 de este pueblo.

Los maestros, pese a su precaria situación y al estado económico que los tiene sumidos en forma muy lamentable, se hallan en sus puestos y esperan de las altas autoridades les sean abonados los haberes de mayo último.

CORRESPONSAL

CONCLUSIONES PROVISIONALES

PINAR DEL RIO, septiembre 12.

El abogado Fiscal Dr. Martínez Nato, ha formulado conclusiones provisionales en la causa 159, de Pinar del Río, por disparo de arma de fuego, contra Alberto Herrera Madera, que hizo unos disparos en un mitin liberal, causando una alteración del orden. Pide para el encausado, un año ocho meses veintiun días de prisión y diez días de arresto.

En el Juzgado de Instrucción de Consolación del Sur, se ha iniciado causa por falsedad, con el número 266, contra José María Villazón a quien se acusa de que como cesionario de Wilson y Compañía, en una cuenta por deuda del comerciante Francisco Ohio, que la protestó.

Ha sido terminado el sumario número 121 del Juzgado de San Cristóbal por amenazas condicionales y otros delitos, en que aparece acusado Mr. Frank E. Couvillon Administrador del Central San Cristóbal, por amenazas condicionales y otros delitos; en esa causa es acusador privado el Dr. Enrique Fuentes Carrillo y defensor el Dr. José Pérez Arias. El Juez de Instrucción de San Cristóbal Dr. Concepción ha dictado auto de procesamiento, por prevaricación contra Juan H. Hernández Ibarra conocido por «Juan Pilotos», Alcalde del barrio Punta Brava, que habiendo tenido conocimiento de que Juan B. Méndez Cordero, había sido maltratado de palabras e invitado a reñir por Tirso Martínez Martínez y Tirso Martín Hernández, no dió cuenta de ello.

Hoy en las Escuelas públicas de esta ciudad y en las demás del Distrito, se inició el Curso Escolar. Las escuelas de la localidad fueron visitadas por el Superintendente Provincial Dr. García Valdés, por el inspector provincial Dr. García Batista, el presidente de la Junta de Educación, señor Rogelio García; el Inspector del Distrito, Dr. Antonio Sobrino; los inspectores auxiliares doctores Luis María Azcuy, y Juan Francisco Sánchez. Concurrieron gran número de alumnos a las clases.

Han quedado en libertad bajo fianza, los señores Domingo González Pimentel, y José González, que aparecían acusados de un incendio ocurrido en Ovas. Las investigaciones que se han venido practicando, parecen demostrar que el hecho ocurrió casualmente y que los señores González no han tenido participación alguna en el mismo. Ambos son personas muy estimadas y consideradas, a quienes se les juzga incapaces de realizar hechos delictuosos. La policía no ha podido comprobar que el incendio haya sido intencional.

Corresponsal.

Habana

EL NUEVO CURSO ESCOLAR

GUIRA DE MELENA, septiembre 12. (Por Telégrafo).

Con mucho entusiasmo se llevó a cabo en la mañana de hoy la apertura del curso escolar que se celebró en todas las escuelas del término. Con gran solemnidad se llevó a cabo el acto de la jura de la bandera por los nuevos alumnos.

CORRESPONSAL.

SE VUELCA ESPECTACULARMENTE UNA CUÑA EN LA CARRETERA CENTRAL AL LANZARSE INESPERADAMENTE UNA GUAGUA CONTRA ELLA

ARTEMISA, septiembre 12.

En el lugar de la Carretera Central conocido por el Cayado se verificó hoy un espectáculo choque, al tratar de adalantársele a la cuña que conducía el señor Epifanio Díaz, Administrador del Acueducto, la guagua número 125 de la compañía «La Pinareña».

El citado ómnibus se lanzó violentamente contra la cuña, volcándola y ocasionando con tal motivo serias lesiones al señor Díaz.

El herido fué trasladado inmediatamente a la casa de socorro, donde los doctores Lorenzo y Valverde le practicaron la primera cura. Será trasladado a la capital para su asistencia definitiva.

El juez ha ordenado la dentención del chauffeur de la guagua.

CORRESPONSAL.

Matanzas

SE SUICIDO CON ACIDO FENICO

MATANZAS, septiembre 12. (Por telégrafo).. — Acaba de fallecer en el Hospital Civil de esta ciudad, Mateo Fleites Gutiérrez, de Sabanilla, de 43 años de edad, soltero y vecino de la calle de Virtudes, número 53, el que ingirió una cantidad de ácido fénico por encontrarse aburrido de la vida, según declaró el paciente en el centro de socorro, donde fué asistido de primera intención.

POR UN DELITO PRIVADO

El juez de Máximo Gómez informa al fiscal de la Audiencia de Matanzas que ha iniciado diligencias sumarias por un delito privado donde aparece perjudicada una menor, nombrada Antonia Prudencia Querol García, residente en la finca Capitolio, de aquel término. Se procede contra Irene Baños, en quien recaen todas las inculpaciones.

POR ROBO Y LESIONES

El propio juez inicia diligencias a fin de investigar el robo que se le hiciera a Salustiano R. Linares en la finca La Quinta, resultando en el referido hecho lesionado.

PROCESAMIENTO POR HOMICIDIO

Se acaba de dictar auto de procesamiento por el juez de instrucción de Colón por homicidio contra Luis Rodríguez Jenkis por la muerte de Manuel Torriente. El procesado ha sido excluido de toda fianza. El Rodríguez le dió muerte a su contrincante con un cuchillo que portaba, clavándoselo en el pecho, en los momentos en que ambos sostenían una reyerta en la finca Oriñana, del término de Amarillas.

RECIBIO LESIONES AL SER AGREDIDO

En la mañana de hoy ha denunciado al fiscal de esta ciudad un sujeto nombrado Avelino Belaez, vecino de Coliseo, quien expuso ante esa autoridad judicial que el 27 de agosto pasado, fué maltratado de obras, recibiendo lesiones Victoria Domela de Cornich, de aquel término, por Vicente La Forte, habiéndosele dado de alta sin haber curado de las heridas. La denuncia ha pasado al trámite de las investigaciones correspondientes.

CORRESPONSAL.

APERTURA DEL CURSO ESCOLAR

BOLONDRON, septiembre 12 Por Telégrafo.

Con la normalidad acostumbrada se llevó a efecto esta mañana la apertura del nuevo curso escolar en la Escuela pública de esta localidad, reuniéndose los profesores y alumnos en la Escuela Intermedia de aquí. Con objeto de cumplimentar tan patriótico acto, se llevó a cabo la ceremonia de la jura de la bandera con inusitada brillantez.

CORRESPONSAL

LA APERTURA DEL CURSO

BANAGUISES, septiembre 12.—La Escuela número 6 verificó hoy la apertura del curso académico. Asistieron las autoridades locales, la prensa y las más destacadas personalidades de la ciudad.

Se celebró el acto de «la jura de la bandera» y seguidamente se pronunciaron varios discursos.

Numerosos escolares recitaron poesías alusivas al mismo y se cantaron varios himnos.

APERTURA DE CURSO

UNION DE REYES, Sept. 12.

La apertura del Curso se efectuó ayer, en el Salón de Actos del Centro Escolar «Felipe Poey», siendo presidida por el Alcalde Municipal señor Manuel Alvarez, asistiendo la inspectora escolar doctora María Josefa Mendiondo; el Supervisor Militar teniente Gutiérrez Alea; el Presidente de la Asociación de Padres, Vecinos y Maestros, doctor Francisco Mirabent; el teniente de la Guardia Rural Iglesias; representaciones de las sociedades locales, muchas damas, todo el profesorado y unos setecientos alumnos. El Director del plantel Sr. José Acosta, pronunció un elocuente discurso, y tomó el juramento a los alumnos de nuevo ingreso; varios alumnos recitaron poesías, y cantaron Himnos patrióticos. Al terminar el acto desfilaron los alumnos ante la bandera nacional.

Corresponsal.

Santa Clara

FELICITACION POR EL CENTENARIO DE «DIARIO DE LA MARINA»

SAGUA LA GRANDE, septiembre 12 (Por telégrafo.)

Todas las Sociedades en general, centros docentes e instituciones culturales, así como la Asociación de la Prensa local, envían por mi conducto, una calurosa felicitación a ese DIARIO, por haber cumplido felizmente su primer centenario de fundado. Para su Director, nuestra más sincera felicitación.

CORRESPONSAL.

INTOXICADA

SANCTI SPIRITUS, Sept. 12. Sandalia Gómez Valdivia, natural de Ciego de Avila, blanca, soltera, de 24 años de edad, vecina de Sobral 47, casa de dudosa moralidad, ha sido asistida en la casa de socorro por el Dr. Rodríguez Hernández, de una grave intoxicación, siendo después trasladada al Hospital Civil. Dijo que encontrándose aburrida de la vida, tomó un tóxico para suicidarse.

ROBO EN EL JUZGADO MUNICIPAL

SANCTI SPIRITUS, Sept. 12.

Anoche cometióse un robo en el local del Juzgado Municipal, sito en la calle de Céspedes y San Cristóbal, penetrando los ladrones por una portada, descerrajando las puertas del Juzgado, llevando varias armas y regando la documentación por el suelo, Hasta estos momentos se ignora quienes fueron los autores de este hecho en el cual se halla actuando la policía.

Anoche recorrió la ciudad una orquesta, anunciando «El Mundo» a tres «kilos». Los paquetes del DIARIO DE LA MARINA llegan incompletos, causando el consiguiente perjuicio.

Por no haber gasolina en la Jefatura de Sanidad, no se puede ordenar la recogida de la basura en las casas particulares desde la semana pasada.

Corresponsal.

LOS CACOS LESIONAN GRAVEMENTE A UN INDIVIDUO AL ASALTARLO PARA DESPOJARLO DE CUANTO TENIA

SANTA CLARA, septiembre 12.

Gilberto Bermúdez, vecino del barrio Formento, en el término de Trinidad, ha denunciado a las autoridades que, al partir a pie hacia la estacin de Agabama con objeto de tomar el tren para Santa Clara, fué asaltado por tres individuos que se encontraban armados, y que lo arrojaron al suelo, despojándolo acto seguido de cuanto dinero llevaba.

Según manifestó solamente quince pesos eran propiedad de su familia, pues el resto pertenecía a varios individuos que se lo habían entregado para que los hiciera llegar a determinadas personas de esta ciudad.

Los cacos, que le ocasionaron con motivo del asalto multitud de lesiones, se dieron a la fuga una vez realizado el acto.

DESTRUIDA POR EL FUEGO LA CASA QUE EN MACAGUA POSEIA LA FIRMA TRINIDAD Y HERMANOS

Hoy ha sido destruida completamente por un voraz incendio la casa que poseía en Macagua, en este término, la firma Trinidad y Hermanos.

Se ignora el origen del siniestro.

VENDIO LAS MADERAS QUE SE LE HABIAN CONFIADO PARA SU CUIDADO

Ha denunciado a las autoridades el señor Pablo Hernández Cigorraga, vecino de Cienfuegos, que tenía depositada en un solar, sito en la esquina que forman las calles de Santa Elena y San Luis, ventiuna carretillas de maderas y otros objetos de construcción al cuidado del señor Antonita, a quien le pagaba periódicamente cierta cantidad de dinero, habiendo desaparecido tanto unas como otros.

Seguidamente informó que ha podido averiguar que el citado señor le ha vendido a distintas personas las maderas y objetos referidos, por lo que se estima perjudicado en doscientos pesos.

PAGARAN A LOS JUBILADOS DEL PODER JUDICIAL CON SOLO EL 27 POR CIENTO

Comunicó ayer a la prensa el doctor Francisco Llaca Argudín, Presidente de la Comisión de Jubilaciones y Pensiones del Poder Judicial, que el pasado mes de agosto se pagará a los interesados con sólo el veintisiete por ciento de sus respectivos haberes.

Oportunamente se avisará cuando comiencen los pagos, los que, posiblemente, se abran del sábado al lunes próximo.

M.E.C.D. 2016

SECCION 7

TELEFONOS:
Dirección. . . . A-4151
Jefe de Redacción A-3205
Sección de Sports. M-7911

DIARIO DE LA MARINA

TELEFONOS:
Suscripciones. . . M-7911
A. Clasificados . A-3333
Agencia Mariano FO-7330

SECCION 7

AÑO CIEN — ACOGIDO A LA FRANQUICIA POSTAL — LA HABANA, MARTES, 13 DE SEPTIEMBRE DE 1932 — EL PERIODICO MAS ANTIGUO DE CUBA — PAGINA ONCE

La España Actual

EL DERECHO DE PENSAR

Por León ICHASO

PENSABA yo decir algo sobre la ley confiscatoria contra los bienes de los nobles en España. ¿Cómo pasar en silencio una medida de tamaña transcendencia? Pero se anticipó el Director, con lo que han salido ganando en gran manera los lectores de este periódico. Se anticipó con una de las «Impresiones» más hondas, de mayor fuerza y contundencia dialécticas, y de más original personalidad. Y combatió la medida con razones definitivas. ¿Cómo no la había de combatir, si es contraria a los más inmanentes derechos de la naturaleza del hombre; contraria a toda justicia, puesto que proscribiendo a los nobles como a propietarios, infringe la ley de la igualdad de los ciudadanos; contraria a la Constitución, que prohibe categóricamente toda medida confiscatoria? ¿Cómo no la había de combatir si esa ley pugna también abiertamente contra los principios fundamentales del DIARIO DE LA MARINA, que podrá censurar —y censura de hecho— con el Papa León XIII, con el Pontífice actual y con el espíritu cristiano, los abusos del capital, pero que no puede defender la extirpación injusta y arbitraria —a lo bolchevique— del derecho de propiedad? He dicho a lo bolchevique; pero, según lo indiqué ya al impugnar la confiscación de los bienes rústicos de los revolucionarios acaudillados por Sanjurjo, hay una notable diferencia entre las disposiciones del Gobierno español respecto a la propiedad y entre lo que sucede en el régimen ruso. Esta diferencia va a favor de Rusia. La Constitución de Lenín es lógica en su manera de proceder. Proscribe radicalmente la propiedad y por lo tanto en Rusia no puede haber ningún ciudadano, ni aristócrata ni plebeyo, que sea propietario. Tampoco se puede allí, por lo tanto, acordar ninguna confiscación. Pero la República española admite en su Código Fundamental el derecho de propiedad y lo protege. Y sin embargo, allí se destruye de facto, con medidas como las mencionadas, este derecho de propiedad.

La Revolución francesa se contentó con abolir los títulos y blasones y privilegios nobiliarios. En España se suprimen oficialmente no sólo los títulos, sino también las propiedades de los nobles; no sólo los privilegios, sino también los derechos.

El Director del DIARIO DE LA MARINA, Dr. José I. Rivero, atacó estas sinrazones, como había atacado antes la disolución de la Compañía de Jesús, la de la prohibición de la enseñanza a las Ordenes Religiosas y la de las suspensiones de periódicos españoles; como había atacado cuanto ha estimado erróneo e injusto en los que rigen a España. Para impugnar tales medidas no ha necesitado el Dr. Rivero, ni pretender la restauración de Alfonso XIII, ni ser monárquico, ni ir contra la República. Le ha bastado con ser justo y con tener la franqueza y el valor cívico suficientes para decir la verdad y para escribir conforme a sus convicciones. No es poco esto en estos tiempos de avance y radicalismo en que parece que no hay más verdad que la de las izquierdas, ni más opinión que la de las izquierdas ni más libertad que para las izquierdas; en estos tiempos en que en Rusia nadie puede pensar más que Stalin y los suyos y en que en España hay tenaz y persistente empeño en irradiar como a enemigos de la República a todos cuantos no tengan el mismo criterio que los socialistas. Se tronaba antaño mucho contra la intolerancia y la intransigencia de las derechas, cuando éstas manejaban en casi todos los pueblos el Poder. Ahora en las naciones en que las izquierdas han subido a las alturas subieron también con ellas la intransigencia y la intolerancia.

Pero ni el Director del DIARIO DE LA MARINA es enemigo de la República española ni el que redacta esta sección, por mucho, que a falta de otras razones, se empeñen en proclamarlo sus monopolizadores. Y, ya que hablo de mí, ¿será necesario advertir que firmo mis artículos y que esta firma, si le faltan otros méritos, tiene a lo menos la solvencia de los veintidos años que lleva en el DIARIO DE LA MARINA? ¿Será necesario advertir que el mismo derecho que los izquierdistas poseen de defender —con razones naturalmente— sus ideas y doctrinas, poseo yo el de propugnar mis principios, mis convicciones y mis creencias? ¡Cuánto me placería que me enviasen sus objeciones e impugnaciones para publicarlas y comentarlas, siempre que se ajustasen a los preceptos del comedimiento y del respeto mutuos, como ya lo he hecho en otras ocasiones! ¡Cuánto me placería también que los que gobiernan a España no incurriesen en errores del calibre de la ley confiscatoria para que no nos viéramos forzados a censurarlos!.

Post Scriptum. — Nuestro querido amigo y distinguido colaborador Don José Aixalá me ha dirigido una carta en que comenta mi artículo «Coincidencias», del domingo.

Mañana lo publicaremos gustosamente en esta sección.

Contingentes sucesivos de monárquicos serán deportados en el "España V"

Resultaron nueve personas muy gravemente heridas al derrumbarse la sacristía de la iglesia parroquial de Mugía, en la Coruña

Después de siete semanas de paro, en solicitud de que se les mejorasen los jornales, los albañiles de la ciudad de La Coruña ganaron la huelga, accediéndose a sus peticiones

LA CORUÑA, septiembre 12. (US.) —Nueve personas resultaron gravemente heridas hoy cuando la sacristía de la iglesia parroquial de Mugía se desplomó durante una fiesta en honor de la Virgen de la Barca, según informan los telegramas recibidos en esta ciudad.

GANARON LA HUELGA LOS ALBAÑILES DE LA CORUÑA

LA CORUÑA, septiembre 12. (INS) Los obreros albañiles de esta ciudad que se hallaban en huelga desde hace siete semanas, han ganado el movimiento y celebran hoy la victoria recorriendo las calles de La Coruña y visitando los bares.

Los albañiles han logrado que se les aumenten los salarios, se instituya el seguro contra enfermedades y se les hagan otras concesiones.

Los huelguistas anunciaron que mañana reanudarán el trabajo.

EL CONGRESO DE AYUNTAMIENTOS TRATARA DE LA LIBERTAD MUNICIPAL

LA CORUÑA, septiembre 12. — (INS.) — El Congreso de municipios españoles celebrará esta noche su sesión inaugural.

El principal asunto que figura en la agenda es el de la libertad de los municipios.

Los delegados, que en su mayoría son alcaldes de los ayuntamientos, entienden que se debe conceder a los municipios completa libertad para administrarse, libres de la presión del poder central.

Cinco hombres muertos y seis heridos en la explosión ocurrida ayer en las obras para el acueducto que se hace en Doiras, Oviedo

La proyectada huelga general revolucionaria anunciada por comunistas y sindicalistas en protesta contra la ley de asociaciones obreras, ha sido decretada para el jueves

OVIEDO, septiembre 12. US.—Cinco personas perdieron la vida y otras seis se hallan en gravísimo estado a consecuencia de una explosión ocurrida en las obras del acueducto que se llevan a cabo en Doiras.

Los obreros que trabajan en el acueducto fueron sepultados bajo un enorme montón de piedras y tierra que produjo la prematura explosión de una carga de dinamita

Las autoridades han comenzado a practicar investigaciones.

COMUNISTAS Y SINDICALISTAS DECLARAN LA HUELGA

SEVILLA, septiembre 12. INS. Los comunistas y sindicalistas han anunciado una huelga general revolucionaria para el jueves de la actual semana, con el objeto de protestar contra la reciente ley aprobada por la Asamblea Nacional de Madrid regulando las asociaciones obreras que, a juicio de sindicalistas y comunistas tiende únicamente a robustecer a la Unión General de Trabajadores a expensas de sus organizaciones.

Los comunistas anuncian que intentarán paralizar las actividades en toda la nación.

MUY FELICITADO EL PRESIDENTE DE LA GENERALIDAD

BARCELONA, septiembre 12. INS. Millares de catalanes visitaron hoy al coronel Maciá, presidente de la Generalidad de Cataluña, para felicitarle por la aprobación del Estatuto que concede la autonomía a esta región.

La reorganización de la enseñanza en Cataluña y la creación de una escuela de estío por el Sr. Gassol

Ha hecho una invitación al investigador peruano don Luis Ulloa, autor de la tesis «Colón, Catalán», para que vaya a la región a colaborar con las instituciones culturales

BARCELONA, septiembre 12 (ST.) —El consejero de Cultura de la Generalidad, señor Gassols, ha hecho unas extensas declaraciones a la prensa sobre los propósitos que tiene de la reorganización de la Enseñanza y de la creación de la Escuela de Estío.

Ventura Gassol

Dijo que también tiene el propósito de inaugurar en breve, en la Escuela Industrial, una Exposición de obras de los alumnos de la Escuela de Trabajo, a semejanza de la que están celebrando en la actualidad los alumnos de la Escuela Industrial.

Añadió que había invitado al ilustre investigador peruano don Luis Ulloa, autor de la interesantísima tesis histórica «Colón, catalán», para que venga a Cataluña a colaborar en las instituciones culturales, pues no dudo—añadió—que habrán de ser utilísimas para los hombres estudiosos de Cataluña las enseñanzas de geografía e históricas del señor Ulloa.

NUEVOS DECRETOS DICTADOS EN RELACION CON LOS SERVICIOS DE LA COMPAÑIA TRASATLANTICA

El gobierno entregará a la Compañía, a título de capital circulante un millón de pesetas y pagará la milla recorrida a diez pesetas, a diecinueve y a catorce, según las líneas

MADRID, septiembre 12 ST. Por un decreto del Ministerio de Marina se dispone:

Artículo primero: La Compañía Trasatlántica continuará sirviendo las líneas números 1, 3 y 4 del cuadro B) de la ley de comunicaciones marítimas, con las alteraciones acordadas por el Ministerio de Marina y conforme a las instrucciones que reciba el mismo, hasta que sea otorgada una nueva concesión de servicios marítimos subvencionados.

Artículo segundo. Por el Ministerio de Marina se entregará a la Compañía Trasatlántica, a título de capital circulante para el desempeño de los servicios, la cantidad de un millón de pesetas.

Artículo tercero. La Compañía Trasatlántica percibirá la cantidad de diez pesetas por milla navegada en los viajes de la línea número 1; diez y nueve, en los de la línea número 3, y catorce, en los de la línea número 4.

Percibirá además, previa conformidad del delegado del Estado en la Compañía, el importe justificado de los gastos de recorrido y reparaciones de los buques adscritos a los servicios mencionados.

Las cantidades que la Compañía devengue por ambos conceptos se formalizarán como reintegro del capital percibido por la Compañía en virtud del artículo segundo.

Artículo cuarto. Si la marcha del servicio lo requiere, se podrá completar el anticipo a que se refiere el artículo segundo, previo informe favorable del delegado del Estado en la Compañía.

Artículo quinto. Al terminar la efectividad de este régimen provisional se efectuará una liquidación definitiva de los resultados del mismo. A este efecto se cargarán en cuenta a la Compañía todas las cantidades que se le hubieren entregado en virtud de este decreto y se le abonarán las que resulten a su favor, aplicando al millaje recorrido los tipos de subvención que correspondan al primer semestre del año actual en virtud de la ley de 23 de julio último.

Artículo sexto. La Compañía Trasatlántica continuará percibiendo las cantidades necesarias para el pago de los intereses y amortización de las obligaciones avaladas por el Estado.

Artículo séptimo. Las cantidades que la Compañía perciba por todos conceptos dentro del ejercicio actual, no podrán exceder del remanente de los créditos consignados en el presupuesto vigente para líneas transoceánicas.

Artículo octavo. Este decreto se entenderá en vigor desde primero de julio próximo pasado.

En otro decreto del mismo Departamento se dispone que la comisión liquidadora encargada de fijar el saldo de la cuenta entre el Estado y la Compañía trasatlántica, estará constituída por don Sergio Andió Pérez, delegado del Estado en la Compañía Trasatlántica, presidente; don Francisco Ortega Lorca, interventor del Estado en la misma Compañía; don Miguel Rosendo Roure, secretario, como funcionario designado por el Ministerio de Marina; don José Bertrán y Musitu, propuesto por la Compañía Trasatlántica y don Juan Alsina, en representación del personal de la mencionada Compañía y designado por el ministro de Trabajo.

Los vocales representantes de la Compañía Trasatlántica y del personal de la misma formarán parte de la comisión con voz, pero sin voto.

ESTADO DEL TIEMPO

Nota del mediodía del lunes:

La perturbación ciclónica del Golfo de México apenas se ha movido, encontrándose a unas trescientas millas al sursuroeste de Nueva Orleans y moviéndose muy lentamente. Persisten las altas presiones con buen tiempo en la mitad oriental de los Estados Unidos y Atlántico hasta las Antillas. En el Mar Caribe el tiempo es bueno y normales las presiones.

Pronóstico para el martes: Buen tiempo. Vientos alcanzando fuerza de brisote del Este al Sur, principalmente. Pocas turbonadas.

Observatorio Nacional.

TEMPERATURAS LOCALES

Durante las últimas veinticuatro horas se han registrado en la Habana las siguientes temperaturas en centígrados:

Máxima, 32-7.
Mínima: 23-2
Media: 27-9.

ROMANONES ES OPUESTO A LA LEY AGRARIA

Las medidas de confiscación han sido atacadas duramente por el anciano aristócrata

SAN SEBASTIAN, septiembre 12 US.—El anciano conde de Romanones en unas declaraciones hechas hoy a los representantes de la prensa, atacó reciamente las medidas de confiscación incluídas en la Reforma Agraria.

«La enmienda ordenando la confiscación de las tierras de los grandes de España, es la primera indicación de la revolución «roja» que se está preparando» dijo el conde.

«No es verdad que más de 300 grandes se vean afectados por esta medida, pues no estimo que pasen de cincuenta».

Los reporters preguntaron al conde de Romanones si creía que el ex rey Alfonso tenía esperanzas de recuperar su trono, y este contestó: «La esperanza es lo último que se pierde en esta vida; personalmente diré que aun no he perdido las mías».

LA DETENCION DE UN CAPITAN EN ASTURIAS

Ha llegado a Cádiz el primer grupo de deportados al Africa que esperarán allí a los otros

MADRID, septiembre 12 US.—El capitán Julio Tajuelo, jefe del Departamento de Organización del Ministerio de Marina, regresó hoy de Oviedo donde fué detenido conjuntamente con su hermano Manuel y otros tres individuos.

Se acusa al capitán Tajuelo y sus cuatro compañeros de haber sido sobornados por varios oficiales de la marina que deseaban ascensos, transferencias o retiros.

Se rumora que varios oficiales en el referido departamento de la marina están complicados en el asunto.

LLEGARON A CADIZ LOS DEPORTADOS

CADIZ, septiembre 12 US.—El grupo de deportados que salieron de Madrid anoche llegaron hoy a esta ciudad.

Inmediatamente fueron trasladados a la fortaleza, donde esperarán la llegada del segundo grupo de deportados. Ambos grupos embarcarán en el transporte de guerra «España» en el cual zarparán rumbo a la colonia penal de Villa Cisneros, lugar en que se encuentran los deportados comunistas.

SE HA SOLICITADO CLEMENCIA PARA 12 ARTILLEROS QUE HAN SIDO DURAMENTE CASTIGADOS

Debido a que el barco «España V» no tiene bastante capacidad para todos los presuntos comprometidos en el pasado complot, éstos serán deportados por grupos y en sus diversos viajes

MADRID, septiembre 12. (INS) El ministro de la Gobernación, señor Casares Quiroga, ha anunciado hoy a los representantes de la prensa, que en el vapor «España 5» que se encuentra fondeado en Cádiz embarcará otro grupo de deportados monárquicos, además del que llegó ayer a aquella ciudad.

Los deportados serán llevados a Cádiz, donde esperan el momento en que el «España 5» zarpe rumbo a Villa Cisneros.

Debido a que el barco no tiene capacidad para mayor número de deportados, el gobierno se ha visto imposibilitado de enviar por ahora mayor número de monárquicos al destierro, lo que hará en los sucesivos viajes de dicho buque a Cádiz.

Los deportados que llegaron ayer, procedentes de Madrid han sido encerrados en el fuerte de Santa María, donde permanecerán hasta que el barco reciba la orden de salida.

DECRETADA LA LIBERTAD DEL PORTUGUES CARVALHO

MADRID, septiembre 12 (INS). Las autoridades han decretado la libertad provisional del súbdito portugués Carlos Carvalho, que había sido detenido días antes de que estallara en Sevilla el movimiento revolucionario que encabezaba el general Sanjurjo.

La detención de Carvalho obedeció a que se le suponía complicado en el contrabando de capitales al extranjero.

La libertad se ha decretado a instancias de los médicos, los cuales han informado que padece de una afección pulmonar.

Como se recordará la detención de Carvalho produjo sensación pues reveló a la policía los nombres de numerosas familias españolas que, ante el temor de persecuciones por parte del gobierno, estaban enviando todo su dinero al extranjero.

Mientras Carvalho abandonaba la Cárcel Modelo, hacia su ingreso en ella otro extranjero, llamado David Denaussoli, acusado también de dedicarse al contrabando de capitales. Se le ha señalado fianza de 200.000 pesetas para que pueda gozar de libertad provisional.

SE PIDE CLEMENCIA PARA LOS ARTILLEROS

VALENCIA, septiembre 12 (US) La Diputación provincial ha decidido dirigir un mensaje al gobierno pidiéndole la conmutación de las sentencias impuestas a doce artilleros en los recientes consejos de guerra celebrados con motivo de haberse amotinado, negándose a probar el rancho por la mala calidad del mismo.

Los soldados fueron condenados a quince años de prisión cada uno.

ECOS DE ANDALUCIA

Por los cablegramas han de tener noticia los lectores de este diario de los importantes sucesos acaecidos en España, por efecto de la conspiración de ciertos elementos derechistas, la cual abortó, no comprendiéndose como un hombre de talento como Sanjurjo se lanzó a esta ventura sin medios para salir airoso.

Acaso el tiempo descifrará el enigma y entonces podrá juzgarse mejor el por qué de la intentona

En un principio, ateniéndose al manifiesto publicado en Sevilla, se estimaron los hechos como una protesta de ciertos elementos republicanos, mas después se afirmó que se trataba de una intentona militar, con la intervención de ciertos factores monárquicos.

Parece que la ley de Defensa de la República se aplicará con todo el rigor que la gravedad de lo ocurrido exige.

Málaga se ha portado muy bien. La guarnición ha permanecido fiel al Gobierno, ofreciendose desde el primer momento para sostener el orden público. Todos los partidos afectos a la República, olvidaron sus disidencias para unirse en una sola idea la de no vacilar en la defensa de la popular institución creada el 14 de abril de 1931.

x x x

No obstante se verificaron algunas prisiones, como medida de prevención, siendo llevados a la carcel el ex Gobernador de Granada, señor Mendoza, el ex Alcalde de Málaga, señor Gálvez Ginachero, el concejal monárquico señor Pérez Bryan, el ex Diputado a Cortes, señor Estrada, El Arcadiano de la Catedral don Andrés Coll, el abogado señor Domínguez Ruiz de la Herran, el Representante de la Trasmediterránea, señor Pérez Asensio, el escritor señor Hinojosa y otros varios. Apesar de que llevan en la carcel varios días, nada se sabe de si serán puestos en libertad, o quedarán sujetos a proceso.

Unicamente fueron devueltos a sus familiares los señores Galvez Ginachero, Pérez Asensio y Loring.

x x x

Ha tomado posesión el nuevo Gobernador Civil don José María Diaz Villamil, que pertenece al grupo republicano de la Orga, que dirige el señor Casares.

Sus primeras medidas han causado grata impresión y sus palabras han hecho nacer grandes esperanzas de que será fiel guardador del orden público, sin favorecer al caciquismo ni a grupo alguno.

Indicó la conveniencia de que en las actuales circunstancias no se verificasen manifestaciones de ninguna especie, siendo obedecido.

Y mientras en la mayoría de las poblaciones importantes de la región andaluza han ocurrido desórdenes, no faltando incendios, agresiones, muertos y heridos, Málaga ha permanecido dentro de la mayor normalidad, dando un hermoso ejemplo de civismo.

Narciso Diz

Málaga 18 de agosto 1932

¡¡El Suceso del Año!!

Eso es el NUMERO--CENTENARIO del DIARIO DE LA MARINA

Un siglo de Vida Cubana en la mano, amenizado con ilustraciones de época.

70 trabajos literarios con el resumen de los hechos nacionales.

Reserve a tiempo su Ejemplar

A LA VENTA ESTA SEMANA

La historia gráfica de la interesante evolución del país.

La Habana y el Interior, como si usted los hubiera vivido los Cien Años.

Sr. Administrador del DIARIO DE LA MARINA
Apartado 1010
Habana, Cuba

Sírvase reservarme un ejemplar del *Número Centenario* de ese periódico, en pago del cual le incluyo la suma de $1.20—precio que me corresponde pagar como suscriptor que soy del DIARIO—, cuyo ejemplar pasaré a recoger en esa Administración, con mi correspondiente recibo de pago.

..... Septiembre ..... de 1932
(ciudad o pueblo)

.....
(nombre y apellidos, bien claros)

NOTA:—A las personas que se suscriban por un semestre al DIARIO, antes del 20 de septiembre, se les concede el derecho de adquirir un ejemplar del *Número-Centenario* por el mismo precio de $1.20, con que se beneficia a los suscriptores que están al día.

PRECIO PARA EL PÚBLICO: $2.50

OTRA:—Dado el gran número de ejemplares que tenemos ya pedidos y pagados, rogamos a los señores suscriptores que deseen adquirir un *Número-Centenario* que corten y nos remitan el Cupón adjunto, antes de que la Edición se agote.

Un espejo *de la* formación cubana

Postales Españolas

UN ERROR GRAVISIMO

Por C. CABAL

Una sublevación que ha terminado: esta es la noticia de hoy:

El general Sanjurjo detenido...

Resulta inexplicable la conducta de este tan discutido general, desde que se lanzó a este movimiento que acaba de fenecer. Sin duda hay lógica en ella: jugaba en la aventura demasiado para que pretendiera realizarla sin amarrar los hilos esenciales de su sentido común. ¿Qué cabe suponer tras sus errores? Hay que pensar acaso en espejismos que le cegaron los ojos, o hay que creer acaso en defecciones que le negaron promesas...?

Iba contra el gobierno, el general, no iba contra la república. Díjolo en sus arengas a las tropas y lo habló en sus avisos al país. La república está bien: es sólo este gobierno el que está mal. La actitud de Sanjurjo no ha variado en la apreciación del régimen: desde que se acabó la monarquía, piensa que la república está bien. A ella se entregó de lleno: a ella le prometió fidelidad... La exaltación monárquica opinaba de su conducta de entonces:

—Merced a ella, vino la república...

Es un error: no fué así. Los hechos fueron bien claros, para que se alteraran de este modo. Cabe discutir las causas, no todas ni morales ni leales, pero cuando se hundió la monarquía, no se hundió bajo el puño de Sanjurjo, se hundió bajo los ímpetus del pueblo. Grandes pecados que hubo que pagar, como los que hoy comete la república para pagarlos mañana. El hombre puede ser rayo; pero el pueblo a su hora es tempestad. La almohada en que reposa un gobernante puede estar llena de dogmas; la almohada en que duerme el pueblo está llena de afanes de justicia, que cuando no se sacían a su tiempo, se alzan como herejía en rebelión. Cada español, como un rey; todos juntos, más que un rey... Y acordaron al cabo todos juntos orientar sus derechos de otro modo, y así llegó la república. El pueblo se imagina todavía que existen relaciones necesarias entre la esencia y el nombre. Una equivocación, pero él lo cree: la esencia lo importa todo: el nombre no importa nada...

El general Sanjurjo nada trajo: no hizo más que aceptar lo que le dieron... Quizás pensara, él también, que el nombre de monarquía —al cabo como el nombre de república—es una superstición. Si los cambios valen algo, valen como trastornos psicológicos, que habrán de transformar las realidades que cojan bajo su fuerza, según como transformen a los hombres que primero los empujan y que luego se dejan empujar. La orientación de los de hoy no satisfizo al general Sanjurjo.

—Yo quiero la república—dice él—pero no por los rumbos que ahora sigue...

Su rebelión nació así: repleta de la idea de república. En realidad, su programa tiene numerosísimos adeptos, pero hay una tremenda indiferencia entre adeptos y soldados. República de otro modo—es asimismo el tema que defienden los Ortega Gasset y los Lerroux, los Melquiades y los Albas. La inmensa mayoría del país está de acuerdo con ellos. Pero la rebelión es arma dura que no sirve a la buena cirugía. España ya la ha probado un buen número de veces, y nunca esta arma la corta sin que la roce un poco el corazón. Sanjurjo, que acató al pueblo cuando salió del pueblo la república, ahora debió esperar a que también el pueblo resolviese. De todos modos, ya consta que hacen mal en tacharle de monárquico, porque esta aventura suya que pedía una república mejor, dañará muy a fondo a los monárquicos.

M.E.C.D. 2016

SERA EL 23 LA PELEA ENTRE MICKEY WALKER Y SCHMELING

EN EMOCIONANTE FINAL FREDERICK CONVIRTIO UNA DERROTA EN VICTORIA PARA EL BROOKLYN

TOPICOS FUTBOLISTICOS
a cargo de PETER

JUGADOR HISPANO QUE QUIERE VENIR A CUBA

AHORA suponemos que nuestros Clubs no están en condiciones de mandar a buscar ningún jugador a España. Ese tiempo, como diría Al Posen, «ya pasó» Pero es el caso del que vamos a tratar hoy, que no hay que mandorlo a buscar, sino que el equipier quiere venir a la Habana, y siempre sale así un poco más barato. Creemos que ni aún así están las cajas de los Clubs en condiciones de ello, pero como el jugador español nos ha nombrado su representante en la Habana, cumplimos con sus deseos, al hacerlo público, pues aunque por ahora las cosas económicas andan mal, pudiera suceder que para el próximo Campeonato cambiaran.

Se trata de Pedro Areso, de 20 años, defensa izquierdo, patea con ambas extremidades y sus condiciones más excepcionales son la valentía y la rapidez. Además, nos dice José Larralde, por medio del cual nos hemos puesto enconnivencia con el jugador hispano, es muy trabajador e incansable en el campo de juego.

Para que nuestros lectores se den cuento de la clase de jugador que tenemos el honor de representar, vamos a reproducir una crónica de «Ahora» donde se habla de él y de su compañero de zaga:

«Los terrenos vascos de fútbol fueron siempre generosos viveros de jugadores. La historia del deporte en España está llena de nombres, que nacidos a la popularidad en Vizcaya o Guipúzcoa fueron luego gala de equipos de la región o de otros clubs de España a donde circunstancias particulares antaño y cotizaciones económicas de su valores hoy, les llevaron a reforzar los cuadros. En libre cambio ya los jugadores para los clubs, la representación vasca se ha extendido por todas las regiones hasta el punto de que equipos de primera fila—el Real Madrid en primer término—tiene en sus líneas una casi tan nutrida como un Arenas o un Athlétic. Y el venero no se agota por más que se le exprima. Valores jóvenes, apenas destacados en los campos de origen, tienen sobre ellos la mirada codiciosa de los clubs que si tienen la fortuna de llegar antes de que los jugadores hayan salido de su modestia, se evitan una competencia comercial ruinosa.

—oOo—

Allá a principios de temporada, una venta «sonada», una de esas cotizaciones que denotan la actual evolución del fútbol hispano, conmocionó a la afición guipuzcoana: Andósegui y Areso, dos modestos muchachos formados en el club de su pueblo, el Villafranca, hacía dos meses escasos que exhibían sus excelentes cualidades en el «escaparate» tolosano. Dos defensas en los que la intuición compleja, la trabajosa ligazón que todo lo puede, los mostraba como un reducto inexpugnable o poco menos.

Era en los momentos preambulares de la Liga. Sus éxitos continuos habían traspasado ya las fronteras vascas y, consecuencia lógica de ello, en los corrillos de deportistas, en las columnas de la Prensa regional, se aventuraba ya la posibilidad de un próximo traspaso. Aquellos chicos merecían un sitial más elevado. «La Real anda a la caza»—se decía insistentemente, con referencia al club donostiarra.

Más un día aterrizó en el choko ordiziano una embajada misteriosa una embajada con órdenes estrictas y con muchos billetes. Una embajada murciana, que tenía como única misión en tierras de Guipúzcoa la de adquirir para el Real Club de la huerta a los dos defensas recién descubiertos, por las pesetas que fuera preciso.

Quedó inmediatamente cerrado el trato con los muchachos. Sólo faltaba vencer la resistencia del Tolosa.

Nueve mil pesetas cobró el Tolosa por la «venta» de los dos ordizianos y cuya cooperación hacía dos meses escasos que usufructuaba.

Negocio saneado, ¡vive Dios!, el realizado por los de la antigua capital.

—oOo—

Han pasado tres meses desde aquel entonces. La Prensa de Sevilla, de Murcia, de Castellón, repite, invariablemente, cada semana, la misma fórmula:

«Del Murcia, lo mejor la defensa».

Lo mejor siempre del «team» huertano esa defensa importada del modesto andurrial guipuzcoano. Esos Andónegui y Areso, que aún hace seis meses recibían por todo premio, de sus paisanos la cariñosa palmadita, fruto de sus espléndidas actuaciones. Entonces... pertenecían a un obscuro equipito de la B.

Hoy

Ahí tenéis a los muchachos acreditándose por toda la «piel de toro». Figuras primates de un equipo de segunda división, su nombre comienza a hallar el eco de la fama. Han recibido ya proposiciones—según nuestros informes—de la capital de Cataluña...

—oOo—

—Estamos contentos con el Real Murcia—nos decían la última vez que tuvimos ocasión de hablar con ellos.—A las atenciones que nos depara la afición murciana procuramos corresponder aportando en defensa del «maillot» rojo todo nuestro entusiasmo. A pesar del profesionalismo somos moralmente tan «amateurs» como antes. Amamos el fútbol por el fútbol... como deporte.

En estos tiempos plagados de «fenómenos» esta declaración equivale a un poema. Para ellos no existe la «reserva», la «administración» de sus facultades, que en muchos profesionales impera.

Afición inmensa, entusiasmo irrefrenable. Dos factores que pueden contribuir a que el futuro sea próspero para estos dos chicos sencillos como buenos vascos, y sin presunción alguna.

Pronto han de debutar en la Corte frente a los roji-blancos de don Luciano. Quisiéramos que una tarde afortunada refrendara los éxitos obtenidos por ellos ante otros públicos. Todo se lo merecen...por modestos.

—oOo—

¿Serán, al correr de los años, Andonegui, y Areso el «doble» de Ciriaco-Quincoces?...

P. B.»

ASOCIACION AMERICANA

He aquí los resultados de los juegos celebrados ayer en el circuito de la Asociación Americana.

Minneapolis, 4; Kansas City 2.
Toledo 4; Louisville 1.
Louisville 4; Toledo 3.
Milwaukee, 6; San Paul 5.

PERDIO «CRIATURA» AYER, SU MATCH CON SCORE DE 40 x 35, CONTRA JIMENEZ

Otro buen juego del Campeonato de Carambolas por tres bandas se jugó anoche en el Club Martí. En el match que correspondió jugar a J. Jiménez contra E. Sedeño, de la Categoría Abierta, se registró una sorpresa más, pues «Criatura» fué derrotado y así se ha registrado un triple empate en el primer lugar: Sedeño, Estévez y el Dr. Rodríguez.

Sedeño empezó bien, es decir, bien no, sólo que logró hacer más que su rival al comienzo, sacándole tres carambolas en las veinticinco primeras entradas a la mesa, pero después entró Sedeño en un «slump» y en ocho visitas al paño no se anotó ni una, mientras que Jiménez, hizo media docena en cuatro veces que ejecutó. Siguió dominando Jiménez en el innning 42 el score 29x20 a su favor. Esto dió una buena ventaja a Jiménez que aunque luego se puso mal, Sedeño continuó anotando homeopáticamente y sólo pudo mejor para perder y por el margen de cinco en 80 innings.

LA CONCURRENCIA QUE ASISTIO AL MATCH DE BROOKLYN Y CUBS SE DETUVO A LA SALIDA AL VER QUE EL VIEJO WRIGHT PEGO UN «TUBEY»

Entonces Johnny Frederick salió a batear en lugar de Clancy y cogió una húmeda pelota lanzada por Lord Burleight Grimes y se la puso del tamaño de un corojo, ganando el juego 4x3

(Por SID MERCER, de la Universal Service)

ROOKLYN, N. Y., septiembre 12 (US.)—Los Cubs, que especializan en finales espeluznantes en el noveno inning, casi les metieron los monos en el cuerpo a seis mil descorazonados fanáticos de Brooklyn, esta tarde, pero olvidaron incluir a Johny Frederick, bateador emergente de home runs, entre sus víctimas.

Johnny salió y realizó su acto en la última mitad del noveno, con los Dodgers superados en una carrera y el capitán Glen Wright anclado en segunda base, después de pegar un doble.

En un abrir y cerrar de ojos el score se invertió y los fanáticos fueron a sus casas satisfechos. La anotación era tres por dos a favor de los Cubs cuando Frederick se dirigió al plate. Cuando completó el recorrido de las bases, con una admiradora muchedumbre aplaudiéndole, el score era cuatro por tres en favor del Brooklyn.

Este es el sexto home run que Frederick dispara en su «role» de bateador de emergencias esta temporada, un record que permanecerá por largo tiempo. El sábado pasado, Johnny pegó un cuadrangular, bateando de emergent, en contra de Pat Malone, para romper su propio record de cuatro, que estableció en agosto 14 en Polo Grounds.

Lord Burleigh Grimes, el veterano lanzador, fué la víctima del insaciable apetito de Frederick, por «cuatro o nada».

Grimes, ese buen viejo, había dominado a los Dodgers hasta el octavo y sus compañeros le habían dado una ventaja de una carrera en el noveno. Cuando Cuccinello dió un roller a Koenig, la concurrencia comenzó a salir, pero se detuvo cuando Wright pegó un doble contra la pizarra del score.

Frederick fué al bate en lugar de Bud Clancy, que había incurrido en la desaprobación de los fans por haber realizado una mala jugada que ayudó a los Cubs en un rally que les valió dos carreras en la primera mitad del inning. Frederick dió un foul y le contaron una bola.

Lord Burleigh, uno de los eliminados héroes de la bola de saliva, la mojó copiosamente, dió vueltas al brazo y lanzó. La pelota llegó al alcance de Frederick, hubo un chasquido seco y los Cubs estaban listos para la fiesta. La bola voló sobre la malla del right y Grimes no esperó, saliendo rápidamente del terreno.

Este ha sido el más dulce de los «homers» bateados por Frederick como emergente. Empató un par de juegos que luego los Dodgers ganaron; pero éste fué el match más reñido. Johnny ha bateado ahora doble número de home runs que cualquier otro emergente especializado en los cuadrangulares.

Hasta que rompió el record el mes pasado, Ham Hyatt, de los Piratas de 1913, Cy Williams, de los Phillies de 1928 y Pat Crawford, de los Gigantes en 1929, se dividían los honores con tres cada uno. Frederick, a pesar de que no ha jugado regularmente este año, ha bateado otros once home runs en la temporada.

La derrota reduce la ventaja de los Cubs a cinco juegos, sobre los Piratas; pero con sólo catorce matchs por efectuar, los Cubs están ya casi asegurados.

CHICAGO

	V.	C	H.	O.	A.	E
Herman 2a.	5	0	0	6	6	1
English 3a.	5	0	2	1	1	0
Cuyler rf.	4	1	3	2	0	0
Stephenson lf.	2	1	1	0	0	0
Demaree cf.	4	0	1	2	0	0
Grimm 1a.	5	1	2	8	4	0
Hartnett c.	4	0	2	9	1	0
Jurges ss.	3	0	1	5	3	0
Tinning p.	3	0	0	3	0	0
Hemsley (1).	1	0	0	0	0	0
Z. Taylor (2)	1	0	0	0	0	0
Grimes p.	0	0	0	0	0	0
Koenig ss.	0	0	0	0	1	0
Totales	37	3	12	25	16	1

Un out cuando fué anotada la carrera decisiva.

BROOKLYN

	V.	C.	H.	O.	A.	E
Taylor, cf.	4	0	3	4	0	0
Finn, 3a.	4	0	0	3	6	0
O-Doul, lf.	4	0	1	0	0	0
Wilson, rf.	4	0	0	1	1	0
Cuccinello, 2a.	4	0	2	1	5	0
Wright, ss.	4	1	3	0	3	0
Clancy, 1a.	3	1	0	13	0	1
Lopez, c.	2	1	1	5	1	0
Clark, p.	2	0	0	0	0	0
Frederick (3).	1	1	1	0	0	0
Totales.	32	4	11	27	16	1

Anotación por entradas

Chicago	000 001 002—3
Brooklyn	001 000 102—4

SUMARIO:

Home runs: Frederick. Three base hits: Taylor, Grimm, English. Two base hits: Wright, Hartnett, Clancy 2 Sacrifice hits: Clark, López 2. Carreras producidas por los bateadores: Taylor 2; Hartnett, 1 Grimm 1; Frederick 2. Bases robadas: Cuyler, Stephenson 2 Double plays: Herman a Grimm, Herman a Jurges 2. Struck out: Tinning 0. Clark 6. Bases por bolas: Tinning 0, Clark 6. Umpires: Klem, Stark y Pfirman. Observaciones: (1) bateó por Jurges en el 8o. (2) bateó por Tinning en el 8o. (3) bateó por Clancy en el noveno.

Muy apenado Gar Wood al saber la decisión de Lord

En cambio le alegra el saber que los italianos se interesan en la justa

NUEVA YORK, septiembre 12. — (U. S). — Gar Wood expresó hoy su pena por la decisión de Lord Wakefield de no retar otra vez por el trofeo Harmsworth.

«Lamento saber que Lord Wakefield no retará por el trofeo Harmsworth otra vez», declaró». «El inglés era una verdadera amenaza este año y el segundo día de la reciente contienda, en Detroit, hubiera sido algo grande, de no habérsele presentado a Kaye Don dificultades con su motor. Sin embargo, tal vez otro driver inglés presente su reto por el trofeo el año próximo.

«He sabido que los italianos están bien interesados. Espero que así sea. La competencia hace la carrera y yo amo la carrera.

«A fines de esta semana espero enviar la Miss America sobre las aguas del río St. Clair, Agonac, Mich., en un intento por arrebatar el record de velocidad, en línea recta, que posee el inglés».

McNair bateó de cuatro, cuatro ganando los A'S

Lefty Grove se apuntó su victoria número 23.—Sólo nueve hits le pudieron dar

NAVIN FIELD, septiembre 12 US. Los Athletics retuvieron su chance matemático de alcanzar a los Yankees al vencer a los Tigres del Detroit, por segunda vez consecutiva con score de 7 por 1.

«Lefty» Grove se anotó su victoria número 23 de la temporada al dominar a los Tigres, ganando fácilmente la decisión sobre dos pitchers del Detroit, Vic Sorrell y George Uhle.

Mickey Cochrane fué el as al bate con un homer y un single que valieron cuatro carreras.

Mc Nair pegó cuatro hits en cuatro viajes al plate.

FILADELFIA

	V.	C.	H.	O.	A.	E
Bishop, 2b	3	2	1	3	5	0
Haas, cf	3	1	2	1	0	0
Cochrane, c.	5	2	2	3	0	0
Simmons, lf	5	0	0	3	0	0
Foxx, 1b	5	0	0	13	0	0
Mc Nair, ss	4	1	4	1	4	0
Miller, rf	4	0	1	3	0	0
Dykes, 3b.	4	1	1	0	4	1
Grove, p	3	0	0	0	1	0
Totales	36	7	11	27	14	1

DETROIT

	V.	C.	H.	O.	A.	E
Davis, 1b	4	0	2	6	1	0
Gehringer, 2b	5	0	1	3	1	0
Stone, cf	4	0	0	5	0	0
White, rf	3	0	2	3	0	0
Walker, lf	4	0	0	0	0	1
Rogell, ss	4	1	1	2	2	0
Schuble, 3b	4	1	1	2	4	0
Hayworth, c	4	0	2	6	0	1
Sorrell, p	0	0	0	0	0	0
Uhle, p	1	0	0	0	1	0
Desautels (1)	1	0	0	0	0	0
Totales	34	1	9	27	9	2

(1) Bateó por Uhle en el 9o.

Anotación por entradas

FILADELFIA	102 112 000—7
DETROIT	000 000 100—1

Sumario

Empujadores: Cochrane 4; Miller; Haas; Gehringer. Two base hits: Bishop; Cochrane: Schuble. Three base hit: Mc Nair. Home run: Cochrane. Sacrifice hits: Haas; Grove. Quedados en bases: Detroit 10; Filadelfia 7. Double plays: Bishop a Mc Nai ra Foxx; Rogell a Schuble; Dykes a Bishop a Foxx; Mc Nair a Bisho pa Foxx. Base robada: Miller.—Hits: Sorrell 6 en 4 innings; Grove 7. Bases por bolas: Grove 4; Sorrell 1; Uhle 2. Struck outs: Grove 3; Sorrell 3; Uhle 1. — Pitcher ganador: Grove. Pitcher perdedor: Sorrell.—Tiempo: 1.47. Umpires: Ormsby; Mc Gowan y Owens.

CHICAGO, septiembre 12 INS. Isidoro Castañaga, peso completo español, ha sido firmado para enfrentarse con Less Kennedy, de Butte Montana, en un bout a diez rounds que se efectuará en Chicago el día 26 de este mes. El match irá como semi final del combate de Baer y Griffith.

"ATLETAS QUE USTED DEBE CONOCER"...
Por DOMINO

CARLOS NAVES, DEPORTIVO ASTURIAS, BASKET

NOTA.—Este es el décimo de una serie de artículos que iremos publicando en estas mismas páginas, en los que iremos presentando a la afición los más notables atletas del presente, mostrando sus costumbres, sus récords, y gran parte de sus interioridades.

BIOGRAFIA No. 10.

Nombre: Carlos Naves.
Edad: 21 años.
Peso: 138 libras.
Estatura: 5.3 ¼ pies.

Carlos Naves, el joven atleta cuya biografía publicamos hoy, es un «regalito» que ha hecho a nuestro basket ball el pueblo de Placetas del Norte, en Santa Clara. Allá por 1911, Charlie llegó al mundo con gran ruido de pasos y desde entonces se ha hecho de notar en distintos sectores. Actualmente es uno de los jugadores eficaces que conducen al team junior del club Deportivo Asturias a la victoria en el campeonato libre organizado por esa entidad. Con anterioridad, fué una figura de importancia en la Y.M.C.A. y otras entidades. Naves es muy joven todavía. Pero, nadie podrá decir que exageramos si afirmamos que en una forma u otra su figura ha constituído el «talk of town» (tema de conversación, de toda la Habana, desde hace mucho tiempo.

Naves es uno de los «Beau Brummells» de nuestro basket ball. Todo el mundo le admira y reconoce en él uno de los buenos jugadores juniors del presente. Alguien dijo una vez que Charles tenía un filón amarillo en el cuerpo, pero sus brillantes demostraciones de siempre han demostrado que sin ser un «gallito de pelea» sabe comportarse como un hombrecito dentro y fuera del floor.

Charlie llegó a los 10 años a la Habana, empezó jugando basket en la Y.M.C.A. y desde entonces ha vestido el uniforme de la «Guay», Olimpia, Víbora Tennis y Deportivo Asturias. Jugando del Víbora fué champion-anotador y la crítica le incluyo entre los mejores players de esa season. Después de eso apareció en el campeonato nacional de la Unión Atlética de Amateurs, y los records demuestran que no fué ningún «paluka» a la hora de encestar goals.

Ha nadado en justas juveniles, en los eventos de velocidad, pero prefiere el basket a la natación. Una vez caminó más de cien cuadras por jugar basket en un rinconcito de la Víbora y sin embargo, no caminaría diez cuadras por un evento de natación. Hace tiempo trató de aprender a jugar fútbol intercolegial y se inscribió en un campeonato juvenil organizado en la Universidad, pero abandonó la idea cuando se dió cuenta de que no tenía condiciones para el gridirón. Después del primer scrimmage no volvió a competir. El año pasado fué a Panamá con las Estrellas seniors de Cappy Campuzano y guarda los mejores recuerdos de esa excursión. Sus compañeros también. Ha jugado squash y hand ball, pero, siempre prefiere el basket a cualquier otro deporte.

Aun cuando no tiene más de cinco pies 3 y media pulgadas de estatura, Carlos es de excelente constitución física y deja buena impresión. Es de pelo castaño claro ,de tez criolla, ojos grandes, boca chica y posee un pequeño lunar en la barba. Como la mayoría de los habaneros, gusta de vivir la noche hasta las doce a una de la madrugada y siempre come algo antes de acostarse. Es la costumbre de todos los criollos. Le encanta estar donde quiera que hay música y personalmente quisiera ser un músico de jazz-band. Toca el violín admirablemente y hay quien dice que tiene admirables condiciones para el piano. Recientemente trató de organizar una orquesta, pero el «gang» no le correspondió. Asistieron a dos o tres ensayos y luego se cansaron. No ha perdido la esperanza de formarla, sin embargo. Y está seguro de que algún día ha de verse en los «headliners» (anchos de páginas) anunciado para aparecer en el «show» de cualquier teatro local. No se explica por qué en Cuba no se ofrecen más actos de vaudevilles en los teatros. Cree que con el arribo de vitaphon los cinematógrafos debían ofrecer frecuentes «shows» en sus escenarios contando cada teatro con orquesta propia para amenizar las funciones. Tiene un sueño dorado. Quiere ir a New York para conocer de cerca los famosos «shows» del Paramount, Roxy y Capitol.

Tiene predilección por las prendas. Le encantaría poseer una buena colección para usarlas continuamente. Actualmente no se desprende de una sortija de piedra negra que posee, muy curiosa y rara. No le gusta fumar, y si algún día se le ve con un cigarro en la boca es que está tratando de olvidar. Siempre está en la calle. Le gusta poco pasar las veladas en casa. Nunca está mucho rato en un mismo lugar. Pero, no es nervioso. Detesta las curiosidades de la prensa, aunque adora en parte a la publicidad. Cree que es lo único bueno que se llevan los atletas en sus competencias. Cada vez que está contento le gusta producir un sonido raro ,con la boca, y muchas veces se divierte con él a costa de sus compañeros. De la pelota no le importan más que las Grandes Ligas. Es partidario de los Yankees, pero ignora quien es Sammy Byrd. En un evento deportivo suda copiosamente. Pero, no pierde peso en sus ejercicios. Es supersticioso a ratos. Algunas veces cree que necesita ver caras conocidas en las gradas antes de comenzar un juego de basket, pues de lo contrario no mete un goal. Hasta ahora no ha encontrado un guard que le haya dejado en blanco. Sabe hacer admirablemente el drible, pero ésta especialidad le costó cara hace días. Jugando contra el fuerte equipo del Círculo Dental, se le fué con un precioso drible a Pity García y chocó al momento de tirar al goal, ocasionándose una lesión en la pierna. Estará fuera de juego por algunos días, pero espera retornar al line up de su five a tiempo para ayudar a la victoria.

Es un joven de desarrollada imaginación, que piensa mucho en el futuro. No está casado todavía, pero existe una personilla en su vida que puede provocar algún díe que le llamen «Daddy» en su casa...

Busque siempre: ATLETAS QUE UD. DEBE CONOCER.

(Esta sección aparece diariamente en estas páginas de sports).

Jorge Anyaumat, el nuevo nadador de la Y. M. C. A. está dando que hacer mucho en la justa natatoria

El nadador de 22 años sostiene la delantera en las trece millas. La ausencia de Bebito Smith en la competencia le ha ayudado a lucir con probabilidades de triunfo. Barrios y Eguen en abierta lucha. Pancho Baz encontró un toro.

(Por GALI)

Jorge Anyaumat ,el sonriente youngman de 22 años que cayó en la Asociación Cristiana de Jóvenes atraído por la linda perspectiva que presentaba la decana entidad en su reorganización y reapertura, es el líder de los nadadores que luchan en la distancia de 13 millas en el quinto Maratón Acuático de la sociedad, brillante competencia náutica instituída en la Y.M.C.A. por el veterano Manolo Díaz.

Como el chacal que acecha a su presa, Anyaumat contestó a la convocatoria del Maratón horas antes de cerrarse, después de observar con verdadera alegría que el lobo padre, el poderoso Bebito Smith, que puede amarrarse un brazo y ganar todavía el evento, no figuraba entre los posibles contendientes.

Una buena colección de buenos strokes ,realizados inteligentemente en horas de la mañana, cuando las aguas cristianas están en calma y el sol baña la piscina para hacer más agradable la estancia en el «pool», han colocado al sonriente Anyaumat al frente de todos los maratónicos, y aún Luis Loret de Mola, cuya experiencia debía servirle de algo para hallarse al frente del grupo, se ve forzado a seguir su espumosa ruta, mientras los inteligentes observadores aseguran desde la barandilla del «pool» que un nuevo campeón aparecerá al terminarse los eventos.

Anyaumat, sin velocidad necesaria para hacerse sentir en los juniors, pero con inteligencia suficiente para apropiarse de una copa en un Maratón donde es cuestión de tiempo el capturar el triunfo, está al frente de las 13 millas con un tiempo total de 60 minutos, ocho segundos en las 163 piscinas que ha nadado. Y sólo cuenta, para ayudarse en sus strokes con un peso de 132 libras.

Mola, con toda su experiencia olímpica, es segundo con un tiempo total de 48 minutos, 9 segundos en 136 piscinas nadadas ,en tanto que F. Colomar, que vino directamente de Barcelona para caer en el Maratón Cristiano, es tercero con un tiempo de 50 minutos, 19 segundos en 136 piscinas. También aparecen incluídos en el evento el parlanchín Carlos López, M. Pérez, el misterioso Nero Chink Pratt, que cree todavía en las sorpresas y en los caballos negros y el pequeño Luis Perdices, que confundiendo la justa con una venta abierta de quesos, está haciendo su mejor esfuerzo para quedar en el lead.

Un aspirante más, George Kauffmann ,está enviando cables alrededor de todo el mundo buscando aire y más velocidad para hacer más efectiva su presencia en el evento.

LAS OCHO MILLAS

En las ocho millas tenemos a un jovencito de 20 años que dice ser muy «Bueno» al frente de la procesión, y hay muchos que parecen dispuestos a creerle, habida cuenta que su partida de bautismo certifica que, efectivamente, desde sus primeros años se le ha tenido por Bueno en todas partes del mundo.

Nadando graciosamente, con un estilo muy particular, este Bueno ha logrado un promedio de 36 minutos, 35 segundos en 103 piscinas que ha nadado. El «terrible» Pérez es segundo, aunque parece tener mejor promedio, y C. Marrero aparece tercero.

R. Arocha, que combina sus tiradas de estilo con el «crawl» para obtener mejores beneficiosos en la natación, es el líder de los nadadores en las cinco millas, donde sólo se apuntaron cuatro competidores. Bassart es segundo con un bonito promedio y el más pequeño de los Anyaumat que ha venido al mundo, aparece tercero esperanzado en venir de atrás en los últimos momentos y capturar los honores de la justa.

Inscripto de «a pecho» en el Maratón, y nadando con antidiluviano estilo, un individuo llamado Pinochet, que necesita tres o cuatro partidos de hand ball para entrar en calor antes de meterse en el tanque, es el líder de las cinco millas de pecho, donde dos aspirantes más se empeñan en amargarle la existencia. Este Pinochet ,que no tiene ningún parentesco con el Pinochet de la historia de Francia, ha logrado un tiempo de 24 minutos, 37 segundos en 70 tanques que ha nadado, en tanto que Pancho Baz Fournier, más impresionado de su decadencia que lo que realmente ha decaído, es segundo con un tiempo de 24 minutos, 17 segundos en 68 tanques.

Julio Navarro, que gusta ir de cacería de vez en cuando, sin miedo a encontrarse con duros gavilanes, es el tercero en discordia, y mantiene un tiempo de 24 minutos, 18 segundos en 62 tanques.

El resto de la trouppe cristiana está perfectamente repartida. Manolo Barrios, que discute vehemente todos sus puntos de vista, y Carlos Eaguen, que ha invadido el mundo de los negocios con una modesta cantinita, discuten el primer lugar de las cinco millas de espalda, y Carlos Naves, tocando admirablemente el violín, está al frente de la milla, superando decisivamente a un bunch de nuevos muchachos, pero terribles nadadores, formado por Figueras, Martín Rajoy, Reyes, Reboredo, Méndez, dos hijos del Sol Naciente y un polaquito que se escuda tras su apellido para decir en plena competencia que es un «Lobo», sin que haya nadie que pueda discutírselo.

La competencia maratónica de los cristianos se desarrolla de lunes a viernes durante largas semanas, ofreciendo la piscina un espectáculo interesante todas las tardes, de cinco a siete.

Será el 23 la pelea de Walker-Schmeling

NEW YORK, septiembre 12. (US).—La pelea de Mickey Walker y Max Schmeling, fué pospuesta hoy oficialmente para el día 23 después que todos los interesados acordaron en la demora de cuatro días.

La demora se esperaba por el brazo adolorido de Walker, pero un acuerdo oficial no se tomó hasta esta tarde, cuando los managers, peleadores, el promotor Jimmy Johnston y la Comisión de Boxeo consintieron en el cambio.

En caso de lluvia el día 23, la pelea, anunciada originalmente para el 19, se efectuará el 24.

Terry será dos años más Mgr. de los Gigantes

Charles A. Stoneham dice que se le quiere dar una oportunidad para triunfar

NEW YORK, septiembre 12. (US). —Todas las dudas sobre la situación de Bill Terry quedaron desvanecidas

Por GEORGE E. PHAIR

hoy, cuando el manager de los Gigantes firmó un contrato para dirigir el team por dos años más.

Charles A. Stoneham, Presidente del Club, hizo unas declaraciones, diciendo que el trabajo de Bill como manager bajo las circunstancias actuales, ha sido altamente satisfactorio y que se le dara un chance para mostrar su habilidad como leader durante las seasons de 1933 y 1934.

El contrato, de acuerdo con Stoneham estipula un salario satisfactorio para las dos partes, pero no se ha dado a conocer la cifra exacta. Terry ha sido siempre un player bien pagado y hay razones para creer que su sueldo como manager será bueno.

Desde que lo eligieron para suceder a John J. McGraw, los fanáticos y players se han estado preguntando si el puesto de Terry sería estable. El anuncio de hoy parece haber desdejado todo el problema, pues Bill seguirá en el puesto con toda autoridad.

Terry tiene por delante un buen trabajito de reconstrucción. En su forma presente, los Gigantes no constituyen un team ganador, y hay posibilidades de muchos cambios antes de que pase otra primavera.

BENNY LEONARD LE GANO FACIL, POR DECISION, A SARKO, EN SEIS ROUNDS

NUEVA YORK, septiembre 12 (US) —Benny Leonard, invicto campeón light weight, fácilmente derrotó a Mike Sarko, de Williams Bridge, en el match a seis rounds, evento estelar del programa de esta noche en Starlight Park. El match fué presenciado por una de las mayores concurrencias de la temporada.

Leonard abrió una gran herida sobre el ojo derecho de Sarko en el primer round y sólo jugó con su oponente en los restantes episodios.

Leonard pesó 151¾ libras y Sarko 143¼.

DE AJEDREZ
(Por EVELIO BERMUDEZ)

—Jacob Kohen disertará en el Club de Ajedrez.
—No faltó el elemento sorpresa en el torneo de categoría.

Exclusivamente para los socios disertará en el Club de Ajedrez de la Habana el señor Jacobo Kohen sobre un ingenioso procedimiento para anotar las partidas de ajedrez.

Desde hace algún tiempo el joven ruso residente en la Habana concibió la plausible idea de una anotación adaptable a todos los idiomas y posiblemente de grandes beneficios para el cable. Kohen coloca una cifra en cada casilla, una cifra tal que significa varias cosas simultáneamente y que a nuestro entender facilitaría el estudio del juego sin necesidad de tablero.

No se puede decir que la idea de Kohen sea absolutamente original, pero es indiscutible que mejora notablemente las que hasta esta hora hemos conocido.

Con el objeto de que sea conocido el nuevo procedimiento de Kohen, se ha logrado que el ruso exponga ante un grupo de expertos del Club de Ajedrez de la Habana esta noche, para que pueda discutirse ampliamente y saber el alcance y utilidad práctica del mismo. De los resultados que obtenga esta noche dependerá el éxito de la anotación Kohen.

Anoche se jugó el onceno y último rounds del Torneo de Segunda Categoría del Club de Ajedrez de la Habana.

Prácticamente el round de anoche poco o nada afecta el resultado final del torneo, en cuanto al ganador se refiere, pero si a los tres lugares que con el primero forman el grupo de clasificados.

El elemento sorpresa hizo su aparición en las últimas etapas al perder el doctor Albear una partida que parecía tablas con el hoy ganador del torneo Oscar Sagredo. No poco influyó la derrota del doctor Adler a manos del doctor De Vera.

Al escribir estas notas ignoramos los resultados del round de anoche y por tanto el resultado de la partida entre Sagredo y Adler.

De todos modos, el elemento sorpresa en nada resta méritos a la victoria de Sagredo, quien jugó mejor que sus compañeros, con una serenidad encantadora y fe ciega en los resultados finales.

HABANA - MADRID

Programa oficial para hoy a las 8 y 45 de la noche:

PRIMER PARTIDO a 30 tantos: Constante y Pastrana blancos, contra Montes Menor y Echanique azules. A sacar blancos y azules del cuadro 14.

PRIMERA QUINIELA a 6 tantos: Constante, Valenzuela, Pastrana, Pascau, Alí, Azpeitia. A sacar del cuadro 14.

SEGUNDO PARTIDO a 30 tantos: Sarmiento y Labat Menor blancos contra Andrés y Epifanio azules. A sacar blancos y azules del cuadro 14 y medio.

SEGUNDA QUINIELA a 6 tantos: Sarmiento, Andrés, Iturrino, Mir, Labat Menor, Epifanio. A sacar del cuadro 14.

TERCER PARTIDO a 30 tantos: Valenzuela y Buendía Mayor blancos, contra Alí y Azpeitia azules. A sacar blancos y azules del cuadro 14 y medio.

NUEVA YORK, septiembre 12 — INS. —Aunque recluido todavía en cama, Babe Ruth se consideraba hoy fuera de todo peligro y lejos de una posible operación de la apendicis. Su

Brillante fiesta habrá el jueves en Egido num. 12

Los mejores nadadores juniors, aparecerá en las justas libres que se celebrarán el día 24

(Por DOMINO)

Uno de los desfiles náuticos más bonitos del año se ofrecerá el próximo jueves por la noche en la piscina de la Asociación Cristiana de Jóvenes, que ha sido cuna de muchos nadadores que ocupan hoy día el «lime-light» (candelero) del sport.

Sin muchas reuniones de delegados, e inmensa papelería, donde la confección de los heats resulta un verdadero tormento, los mejores nadadores juniors de la Habana se han puesto de acuerdo para ofrecer una nueva fiesta natatoria, que les servirá de excelente preparación para las grandes competencias juniors libres que se ofrecerán el próximo día 24 en el «pool» del Hotel Nacional, con dos distinguidos camaradas como supervisores.

Oscar Martínez Conill, la nueva sensación habanera, que parece destinado a terminar la temporada de 1932 sin haber sufrido una sola derrota hará las veces de maestro de ceremonias en el Carnaval Náutico mientras Jorge Pérez Alderete, el mejor diver de Centro América, según los records, y Perico Miranda, que puede pasar tranquilamente a la eternidad seguro de haber cumplido con una vieja misión que se dejaba en manos de los criollos al son de un canto que decía: «No te vayas a morir, sin ir a España....», se encargan de todos los pormenores relacionados con la designación de los jueces y la buena presentación del espectáculo.

Los eventos, dicho sea de paso, han de resultar reñidos y si el programa se confecciona como lo sueña el popular Oscar, los fanáticos van a presenciar una de las mejores pruebas que se han ofrecido en el año. Todo el elemento junior que vale y brilla en la natación, excepción hecha de los ases Yatistas, aparecerán y puede que de esa preparación salga la mejor inscripción de las competencias libres que anuncian los compañeros Lavilla y La Hoya, los nuevos «Santos y Artigas» del deporte náutico.

Representantes del Riverside Yacht Club, y la Asociación Cristiana de Jóvenes serán lanzados al agua en el programa que se combina, en el cual figurarán ocho eventos distintos.

WalterCalas, que fué una sensación en Cienfuegos, Laredo, Palph Estrada y el espectacular Luís Alcíbar, campeón de Varadero, aparecerán en las 40 yardas libres, aguardando un final de Norma a los presuntos espectadores.

El mismo Laredo, combinado con Walter Calas, Alcíbar y el «flamenco» Debeche, aparecerán en las 100 yardas, donde Alcíbar dará a Debeche una hermosa oportunidad para vencerle.

Humberto Dovo y Manolo Barrios, dos estilistas del back stroke, serán ligados a José María de la Torre y Trabuco Bernal para aparecer en las 120 yardas de espalda, en tanto que «The one-man team» Martínez Conill, hará acto de presencia en las 200 yardas de pecho, bien combinado con el parlanchín Berny Bernal, Rafaelito Suárez Solís y De la Nuez.

En las 200 y 400 yardas disputarán el triunfo Moisés Hernández, Joey Vivó, Aulet y Prieto, con las perspectivas de que Moisés y Vivó registren otro de sus interesantes duelos. Y el propio Martínez Conill, figurará en las 150 yardas ligado con Aulet, José M. de la Torre y Trabuco Bernal.

En el diving se ofrecerán exhibiciones por José Castillo y M. Arocha, así como una bonita colección de tiradas cómicas por Jorge Pérez Alderete.

M.E.C.D. 2016

A CINCO JUEGOS DEL PRIMER LUGAR ESTAN AHORA LOS PIRATAS

GANANDO UN JUEGO MAS, ASEGURAN EL PENNANT LOS YANKEES EN LA LIGA AMERICANA

SPORTS — DIARIO DE LA MARINA — SPORTS

AÑO CIEN — LA HABANA, MARTES, 13 DE SEPTIEMBRE DE 1932 — PAGINA TRECE

- Autoplano. El vehículo más ligero. -
Prado 5 -

DESDE EL BULL PEN

—Warneke y Burt Shotton.
—Lo cree un ganador.
—Una más para los Shires.

Por GALI

En la autorizada opinión de Burt Shotton, manager de los Phillies, que tiene motivos sobrados para saber cuando un pitcher es de primera clase y cuándo no, Lon Warneke, la sensación de 22 años del Chicago Cubs, ha de parar en seco el empuje de los Yankees en la próxima serie mundial.

Shotton hablaba el otro día de los Cubs y sus probabilidades en la serie mundial y sorprendió al grupo de individuos que le escuchaban asegurando que los Cubs podían disponer de los Yankees en cinco games.

«¿Sabe usted lo que está diciendo, Burt? — le interorgaron. «Está usted hablando del New York Americano. De los Yankees, que han dominado facilmente en la Liga Americana durante toda la season de 1932».

Y ante la sorpresa de todo el mundo, Shotton contestó:

«Sé de memoria lo que estoy hablando. Los Cubs han de ganar la serie mundial en menos de seis juegos y la respuesta a esta afirmación no es otra que: Lon Warneke».

«Si, señor. Lon Warneke ha «hecho» a los Cubs este año. Sin él, el team estaría ahora en segunda división, en vez de hallarse en camino de la serie mundial. Lon es uno de los mejores pitchers que ha visto la Liga Nacional en los últimos años y aunque alguien podría suponer que le pasase lo mismo que a Paul Derringer, que pitcheó sensacionalmente en la Liga Nacional solo para caer inofensivamente a manos de los Atléticos en la serie mundial, yo tengo la seguridad de que con Lon la historia será distinta».

«Este Lon tiene una bola especial, de cuña, que ha de causar mucho efecto a los hombres de Mc Carthy y creo precisamente que su pitching podrá proporcionar dos trinfos a los Cubs en la serie mundial».

«Considero a Warneke uno de los mejores hallazgos del año y creo que su labor ha sido altamente responsable de que los Phillies no hayan podido ganar este año en la Liga Nacional. Warneke ha pitcheado brillantemente frente a nosotros durante toda la season y sus frecuentes victorias contra nuestro team causaron la caida de nuestras aspiraciones».

«Root, Malone, Bush, Smith y Grimes habrán pitcheado muy buenos juegos, pero quítenle al Chicago esas 20 victorias que Warneke les ha proporcionado y fíjense dónde quedarán».

Shotton, indudablemente, tiene razón en esto que dice de Warneke, pero no marchamos de acuerdo con él en eso que dice sobre las dos posibles victorias de Lon en los matches de la serie mundial.

Los clubs del joven circuito son, en mi opinión superiores a los de la Liga Nacional y creo que cualquiera de los cuatro primeros, — New York, Filadelfia, Wáshington y Cleveland— estará siempre en posición de batir al mejor de la Liga Nacional.

Quizás sea espejismo, pero yo creo, sinceramente, que la Liga Americana es más fuerte que la Nacional y me parece que un compañero estimado, el bueno de «Laf», no ha ido mal encaminado al afirmar que aún los Medias Rojas de Boston, serían capaces de dominar facilmente a los Braves en una lucha interciudades.

LA GENEROSIDAD DE LOS SHIRES

Arthur Shires, el viejo fanfarrón de los Braves, habrá pasado al olvido con motivo de su retirada voluntaria del game, pero, nadie puede dominar a la familia, ni impedirle el estar siempre en el candelero.

«A falta de pan, casabe»—dice un viejo refrán de Castilla, y los Shires parecen dispuestos a mantenerlo en alto, encargándose el más chiquito de la familia de suministrar al baseball las fanfarronadas que faltan desde la ausencia de Artie.

Les supongo interesado en el nuevo acto de los Shires», así pues, permitanme dejar que el «Sporting News» se encargue de proporcionarles la historieta. He aquí lo que dice el News sobre el nuevo fanfarrón del baseball:

«Los Shires están otra vez en el mercado. Pero, esta vez el «cuento» no es de Artie, sino de su hermano menor, Lennie, que presta sus servicios en el club Durham, de la Piedmont League».

«Durham, como otros miembros de ese circuito, se vió hace poco en la necesidad de reducir el sueldo de sus jugadores, y después de una larga serie de conferencias se decidió que la rebaja fuese de 25 pesos por hombre. No queriendo provocar una huelga, los oficiales del club esperaron la oportunidad indicada para darles la noticia, pero Lennie se encargó de venceries, anticipándoles la acción».

«En uno de los últimos juegos celebrados, Lennie se metió en dificultades con los umpires y después de calmarse la polvoreda se encontró con que era acreedor de una multa de 26 pesos sobre su sueldo. Enterado de la mala nueva, Lennie llamó al manager del team en el cuarto de taquillas de la casa club aquella misma tarde y le impresionó grandemente con la noticia de que estaba dispuesto aceptar una rebaja en su salario.

«Skipper—le dijo al manager—Estoy dispuesto aceptar una rebaja de 25 pesos al mes sobre mi sueldo, en vista de la mala situación por que atraviesa el club». Y al ver que el manager lo miraba sorprendido, agregó:

«Pero, será a condición de que el club pague todas las multas que me pongan los umpires...»

Whitted, el manager, aceptó en principio la proposición, pero envuelto en las matemáticas esa misma noche, descubrió que la novena salía en pérdida aceptando esa proposición. La rebaja propuesta por el joven Shires era mucho menor que la cantidad de las multas que le imponían durante la season.

Se salvaron en el noveno de la fatídica lechada

Alvin Crowder mantuvo a los White Soz sin carrera hasta el noveno episodio

CHICAGO, septiembre 12 (US.)—Los Senadores del Washington se anotaron tres victorias consecutivas sobre los White Sox, ganando el juego de hoy con score de nueve por tres. Esta es la quinta derrota consecutiva del Chicago.

Alvin Crowder tenía en perspectiva una lechada hasta el noveno, cuando los Sox le hicieron sus carreras.

El Washington le bateó a dos lanzadores contrarios once hits.

WASHINGTON

	V.	C.	H.	O.	A.	E.
Kuhel, 1b	4	2	2	11	0	0
Myer, 2b	4	0	1	4	2	0
Manush, lf	4	0	2	3	0	0
Cronin, ss	5	0	1	2	5	0
Reynolds, rf	5	1	1	1	0	0
West, cf	4	1	1	3	0	0
Bluege, 3b	5	1	1	1	5	0
Spencer, c	4	2	2	2	0	0
Crowder, p	2	2	0	0	2	0
Totales	37	9	11	27	14	0

CHICAGO

	V.	C.	H.	O.	A.	E.
Rothrock, 3b	4	0	0	1	1	2
Hayes, 2b	4	0	2	3	6	0
Seeds, rf	4	1	1	2	0	0
Sullivan, 1b	4	1	0	11	0	0
Appling, ss	3	1	1	3	2	0
Kress, lf	4	0	1	2	0	0
Norman, cf	4	0	1	3	0	0
Berry, c	4	0	3	2	2	0
Chamberlain, p	1	0	0	0	0	0
Gallivan, p	0	0	0	0	1	0
Biggs, p	0	0	0	0	0	0
Kowalik (1)	1	0	0	0	0	0
Fothergill (2)	1	0	0	0	0	0
Selph (3)	1	0	0	0	0	0
Totales	35	3	9	27	12	2

(1)Bateó por Chamberlain en el 5o.
(2) Bateó por Gallivan en el 8o.
(3) Bateó por Biggs en el 9o.

WASHINGTON . . 030 203 010—9
CHICAGO . . . . 000 000 003—3

Sumario

Empujadores: Kuhel 4; Spencer; Cronin; Manush; Kress 2; Berry.—Two base hits: Kuhel; Spencer; Norman. Sacrifice hit: Crowder. Bases por bolas: Chamberlain 4; Gallivan 1 Crowder 1. Struc kouts: Chamberlain 1; Gallivan 1. Double plays: Bluege a Myer a Kuhel; Hayes a Appling a Sullivan. Hits: Chamberlain 4 en 5; Gallivan 6 en 3. Passed ball: Berry. Pitcher derrotado: Chamberlain. Umpires: Geisel y Van Graflan. Tiempo: 1.39.

NEW YORK, Sept. 12.—La pelea entre Tony Canzoneri y Kirsch anunciada para mañana por la noche se ha suspendido para el día 27.

Kirsch se lesionó la nariz en el training.

MILAGROS DEPORTIVOS

ROGERS HORNSBY

Que después de mantener un average de más de 300 durante 16 años, que en seis temporadas consecutivas bateó más de .400, resultando el champion bate de la Liga Nacional, que en 1924 alcanzó un promedio de .424 al bate, que en 1925 y 1929 fue declarado el más útil a su club, que en 1926 proporcionó a San Luis su primer campeonato, ganando después la serie mundial, que después figuró en un importante cambio con los Gigantes, siendo más tarde manager del Boston Nacional y vendido por 250.000 pesos y varios jugadores al Chicago, donde llegó a ser manager... ESTA AHORA SIN TRABAJO, y lo más bonito del caso es que nadie quiere sus servicios, por considerarle un goletero!

©BY R. Edgren

DESPUES DE DOS OUTS EN EL 12o. INNING LOS YANKEES BATEARON EN ESCALERA E HICIERON 5 CARRERAS

Joe Sewell inició el rally con un single, el veterano Combs se entusiasmó y disparó un doble, pasaron a Gehrig, pero Ben Chapman dió un tribey y Dickey limpió con un cuadrangular

CLEVELAND, septiembre 12 (US.) —Una recia acometida al bate en el duodécimo inning que les valió cinco carreras, permitió a los Yankees del New York, esta tarde, romper un empate con los Indians del Cleveland y ganar ocho por tres. Con dos outs en el duodécimo Joe Sewell pegó un single, Combs un double y Gehrig fué pasado. Chapman soltó un triple que valió por tres carreras y Bill Dickey jonroneó dentro de los stands del right field.

Charley Ruffing pitcheo todo el match por los Yankees, permitiendo catorce hits y seis bases por bolas; pero actuó consistentemente en los instantes de apuro. Hildebrand pitcheó por el Cleveland, pero fué relevado en el décimosegundo.

Los Yankees necesitan sólo un juego más para ganar el pennant.

NEW YORK

	V.	C.	H.	O.	A.	E.
Farrell, 2b	6	0	0	5	1	0
J. Sewell, 3b	4	2	1	5	3	0
Combs, lf	6	2	2	2	0	0
Gehrig, 1b	4	1	3	11	0	0
Chapman, rf	6	2	2	3	0	0
Dickey, c	5	1	1	6	1	0
Byrd, cf	5	0	1	3	0	0
Crosetti, ss	5	0	1	1	6	0
Ruffing, p	5	0	0	0	4	0
Totales	46	8	11	36	15	0

CLEVELAND

	V.	C.	H.	O.	A.	E.
Burnett, ss	7	0	3	5	5	0
Porter, rf	5	0	2	2	0	0
Averill, cf	6	1	4	3	0	0
Cissell, 2b	5	0	0	3	5	1
Vosmik, lf	4	1	1	4	0	0
Morgan, 1b	4	1	2	11	0	0
Kamm, 3b	5	0	2	1	1	0
L. Sewell, c	4	0	0	7	1	0
Hildebrand, p	4	0	0	0	3	0
Connally, p	0	0	0	0	0	0
Powers (1)	1	0	0	0	0	0
Myatt (2)	1	0	0	0	0	0
Totales	46	3	14	36	14	1

Anotación por entradas

NEW YORK . . 010 001 010 005—8
CLEVELAND . . 000 200 010 000—3

Sumario

Empujadores: Morgan; Kamm 2; Chapman 4; Gehrig; Dickey 2. Two base hits: Averill; Kamm 2; Gehrig 2; Combs. Three base hits: Vosmik; Chapman. Home run: Dickey. Sacrifice hits: Morgan. — Base robada: Chapman. Double plays: Crosetti a Farrell a Gehrig; Cissell a Burnett a Morgan; Ruffing a Crosetti a Gehrig; Ruffing a Dickey a Gehrig.—Quedados en Bases: New York 8; Cleveland 16. Hits: Hildebrand 11 en 11 2-3 innings. Bases por bolas: Ruffing 3; Hildebrand 6. — Struck outs: Ruffing 3; Hildebrand 4. Pitcher perdedor: Hildebrand. Tiempo: 2.35. Umpires: Dineen; Hildebrand y Moriarty.

Ladysman luce victorioso en el "Futurity"

Ha hecho nacer el temor en los corazones de los dueños de otros juveniles

Por LOUIS W. BINDMAN

NUEVA YORK, septiembre 12. — (U. S.)—Por su reciente, magnífica victoria en el Hopeful Stakes, Ladysman, de W. R. Coe, el más notable juvenil del año, ha hecho nacer el temor en los corazones de los demás propietarios de otros juveniles.

Con el más rico premio para ejemplares de dos años, el Futurity, aproximándose a su decisión, el sábado en Belmont Park, los dueños de caballos han iniciado una desbandada y falta de interés en la justa, aun cuando el interés del público va en aumento.

Con un pago de inscripción de mil pesos por delante, algunos dueños de caballos discuten si es juicioso pagar tal suma para hacer correr sus candidatos y tratar de conquistar el tercer o cuarto puesto. Tanto consideran a Ladysman, que dan por descontado el primer premio para el ejemplar de Coe. También conceden el segundo puesto a Sun Archer, de W. S. Kilmer.

«Es una carrera de dos caballos», es la apreciación que se oye por doquier.

Por esta razón, un pequeño field puede ser que se enfrente con la cinta, en vez de uno numeroso como se esperaba.

El Greentre Stable, no tan fácil de asustar, está dispuesto a llevar a la tira a su campeón, Dynastic.

La victoria en esta carrera acabará de confirmar de modo tan definitivo la superioridad de Ladysman, que será difícil luego combinar un field para hacerle frente en el futuro. Otros turfmans, por el contrario, creen que un «verdadero sportsman nunca teme» y estos sportsman creen que siempre habrá contrarios.

LOS CINCO PRIMEROS BATEADORES DE LAS DOS GRANDES LIGAS

LIGA NACIONAL

	J.	V.	C.	H.	Ave.
O-Doul, Brook.	136	551	144	204	.370
Klein, Phila	141	601	144	207	.344
Terry N. Y.	139	580	100	198	.341
V. Davis, Phila	115	365	41	124	.340
Hurst, Phila	137	530	101	179	.338

LIGA AMERICANA

	J.	V.	C.	H.	Ave.
Alexander Bos.	110	339	52	123	.363
Foxx, Phila	142	534	139	192	.360
Manush, Wash.	136	568	114	193	.349
Gehrig N. Y.	144	564	128	197	.349
Ruth, N. Y.	128	443	117	154	.348

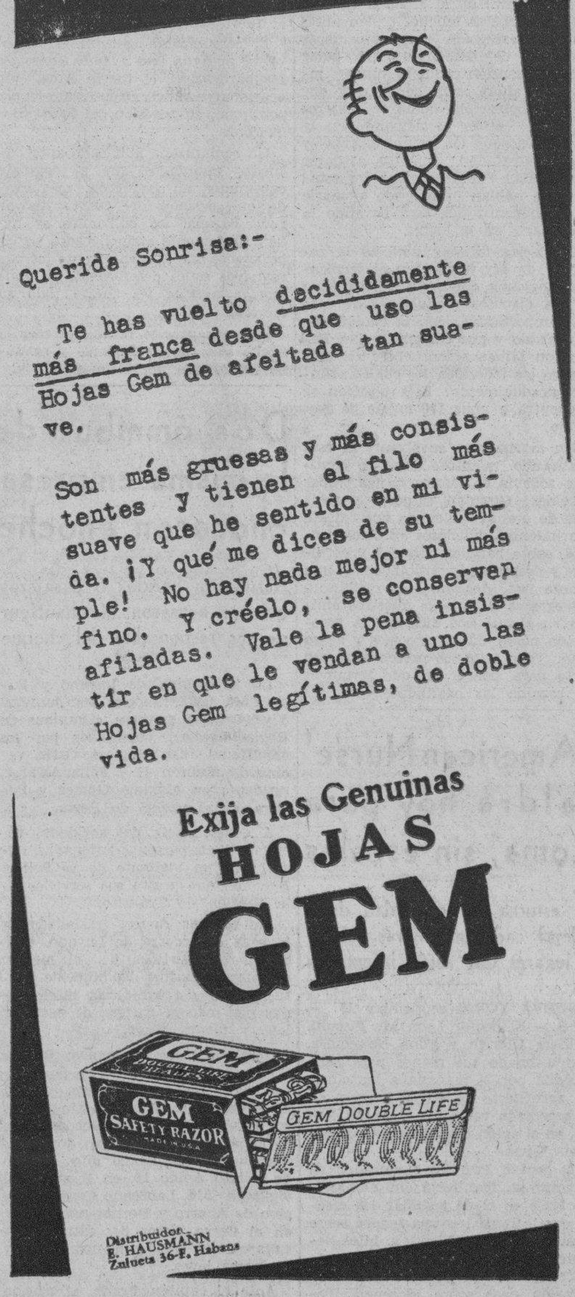

Aseguraron en el primer inning con un jonrón

Swift dominó a los Filis en los momentos de apuro y obtuvo el triunfo 4x2

FILADELFIA, septiembre 12 (US). —Los Piratas, ocupantes del segundo lugar, se pusieron a cinco juegos de los leaders, los Cubs del Chicago, que fueron derrotados hoy, cuando conquistaron a los Phillies cuatro por dos, esta tarde.

Paul Waner disparó un home run en el primer inning, para empujar a su hermano Lloyd, ayudando a los Piratas a obtener una ventaja inicial de tres carreras.

Bill Swift lanzó todo el match por los victoriosos y permitió diez hits. Tres pitchers de los Phillies: Rhem, Liska y Elliott, permitieron once hits.

PITTSBURGH

	V.	C.	H.	O.	A.	E.
L. Waner, cf	5	1	2	3	0	0
P. Waner, rf	4	1	2	2	0	0
Comorosky, lf	5	0	0	5	0	0
Traynor, 3b	4	2	2	1	6	2
Suhr, 1b	3	0	1	8	1	0
Piet, 2b	4	0	2	2	3	0
Vaughan, ss	4	0	2	3	2	0
Padden, c	4	0	0	3	0	0
Swift, p	4	0	0	0	1	0
Totales	37	4	11	27	13	2

FILADELFIA

	V.	C.	H.	O.	A.	E.
G. Davis, cf	5	0	1	4	0	0
Bartell, ss	5	0	0	2	3	0
Klein, rf	5	1	3	1	0	0
Hurst, 1b	4	0	1	10	0	0
Whitney, 3b	3	1	1	2	0	0
Lee, lf	4	0	2	2	0	0
V. Davis, c	4	0	0	4	1	0
Mallon, 2b	4	0	1	2	3	0
Rhem, p	2	0	0	0	0	0
Heathcote (1)	1	0	1	0	0	0
Liska, p	0	0	0	0	1	0
Mc Curdy (2)	1	0	0	0	0	0
Elliott, p	0	0	0	0	0	0
Totales	38	2	10	27	8	0

(1) Bateó por Rhem en el 8o.
(2) Bateó por Liska en el 8o.

Anotación por entradas

PIRATES . . . . 300 010 000—4
PHILLIES . . . . 001 001 000—2

Sumario

Empujadores: P. Waner 2; Vaughan 2; Heathcote. Two base hits: Traynor; Piet; P. Waner; L. Waner. Home run: P. Waner. Quedados en bases: Pirates 8; Phillies 10. Struck outs: Rhem 1; Liska 1; Swift 3; Elliott 1. Bases por bolas: Rhem 2; Swift 1. Hits: Rhem 9 en 6 innings; Liska 2 en 2. — Pitcher derrotado: Rhem. Umpires: Reardon y Magerkurth. Tiempo: 1.46.

LOS SIMPATICOS LUNATICOS ANOCHE EN HABANA-MADRID

Nada. Lunes lunático completamente. Comenzamos la semana tan encantados como si asistiéramos a la apertura del Habana-Madrid; o lo que es lo mismo, como si no hubiéramos visto en jamás de los jamases jugar el arrogante deporte vasco, que de paso no está mal que digamos que el deporte amo, porque es el deporte vasco. Por lo menos, los ingleses, que parecen tontos de calle, pero a quienes no se les puede meter un dedo en la boca porque lo trituran y después se engurgitan, ya han dicho por el más grande de magna voz que este deporte es el deporte de los hombres.

Asistimos todos los fanáticos de todas las series, con los mismos trajes, los mismos pajillas y los mismo zapatos que ya se sonríen de su antigüedad, porque ¡ay, más ay! no hay modo de que podamos caminar a la moda, a causa de que los nikeles andan por las nubes en aeroplano y parece que el voleo les hace tanta gracia que en jamás piensan volver. ¡Qué frívolos! Y como éramos los mismos y con los mismos atuendos nos tocaron, cómo no y sí señor, pues nos tocaron el mismo Siboney, la misma Cachimba de San Juan y el mismo Himno que nos llamó a todos a la guerra, a la que acudimos incontinente.

Peloteaban el primero los blancos Constante y Azpeitia y los azules Salvador y Cubota; los cuales que por no olvidar los empates y las tragedias del domingo, nos trajeron locos de remate y dando saltos de contrarremate, en un gran peloteo, con empates en 1, 3, 7, 8, 9, 10, 27 y trágica de 29. Y Santa Bárbara sin acordarse ni un pitoche de nosotros. Lo ganaron los azules. Boletos a $1,80. Boletos de la primera quiniela, de Guillermo, a $2.40, y la de Guillermo y Montes Menor, a $18. Encantados y cobrando.

Reclamos al estelar, valientes como todos los cides siboneyes, que salieron a pelotear los blancos Iturrino y Labat y los azules Ugalde y Mina. Y otra mina de peloteo formidable de empates desconflautantes y de rugidos tremebundos; pero sin trágica. Pasaron a la par y a los acordes de las palmas sonoras por los tantos de 18, 20, 22, 23 y San Juanito. Y se acabó la pipa. Lo ganaron los azules y los blancos quedaron en 25 porque a un juanete de Labat le entró calentura. Boletos a $1.80. Boletos de la segunda quiniela, de Ugalde, a $3.80, y la de Ugalde y de Sarmiento, a $14. Mascamos del total de los siete, que ya es mascar.

Y pusimos cara a proa al final del lunes, que salieron a pelotear los blancos Alí y Buendía contra los azules Pascaun y Montes Mayor. Y también la gente caliente como cualquier Vicente; y unas veces así y otras asao como el bacalao, lo empataron en 3, 4, 7, 8, 21, 22, 23, 25 y 26. Se acabó lo que se daba. Lo ganaron los azules. Boletos a $1.80.

Se acabó lo que se daba.
La vida comienza hoy.
¡Martes y 13!
Se acabó el mundo.

DON FERNANDO.

Resultado de los juegos de ayer

LIGA NACIONAL

Pittsburg 4; Filadelfia 2.
Brooklyn 4; Chicago 3.
Cincinnati-Boston (jugaron ayer)
San Luis-New York (jugaron ayer)

LIGA AMERICANA

Washington 9; Cihcago 3.
Filadelfia 7; Detroit 1.
New York 8; Cleveland 3.
Boston-San Luis (jugado ayer)

ESTADO DE LOS CLUBS

	Chicago	Pittsburgh	Brooklyn	Filadelfia	Boston	San Luis	New York	Cincinnati	Ganados	Average
Ch.	x	8	12	14	14	12	13	10	83	593
Pitt	10	x	10	8	11	12	13	14	78	557
Bro	10	12	x	7	6	11	14	14	74	521
Fila	5	14	12	x	11	9	10	10	71	504
Bos	8	8	14	11	x	11	10	9	71	497
S. L.	10	6	7	13	8	x	8	13	65	464
N. Y.	5	6	7	8	9	14	x	15	64	460
Cin	9	8	6	9	13	6	7	x	58	406
Pdos.	57	62	68	70	72	75	75	85	x	

	New York	Filadelfia	Washington	Cleveland	Detroit	San Luis	Chicago	Boston	Ganados	Average
N. Y.	x	13	11	14	18	14	15	15	100	699
Fila	7	x	9	12	15	14	12	18	87	613
Was	11	10	x	10	10	13	18	13	85	607
Cle	7	10	9	x	11	14	12	16	79	568
Det	5	7	9	10	x	11	12	14	68	489
S. L.	5	5	9	5	6	x	14	14	58	417
Ch.	4	6	3	6	6	8	x	10	43	312
Bos	4	4	5	3	5	7	12	x	40	286
Pdos.	43	55	55	60	71	81	95	100	x	

JUEGOS SEÑALADOS PARA HOY

LIGA NACIONAL

San Luis en Brooklyn
Pittsburgh en Boston
Cincinnati en Filadelfia
Chicago en New York

LIGA AMERICANA

Boston en San Luis
Washington en Chicago
New York en Cleveland

Las Estrellas de Béjar vencen a los Tigres de Fariñas en un gran juego en "La Tropical"

Madame La Lluvia paralizó el match durante una hora, pero se volvió por la picada una vez seco el terreno, suspendiéndose al fin por oscuridad a las siete menos cuarto.—Sosa puso la bola en la cerca del right anotándose un tribey

(Por GUILLERMO PI)

Las Estrellas de Bejar, rebosantes de vitamina desde que las dirige Márquez, hicieron su reaparición en la tarde de ayer en el magnífico Stadium Cerveza Tropical, batiéndose con los formidables Tigres de Fariñas a los que propinaron buena paliza, dejándolos en 3 carreras para 9 en siete movidos y muy interesantes innings de lucha. No se pudieron jugar los nueve debido a la aparición de la regadera de Madame la Lluvia que estuvo despidiendo agua durante una hora, espacio de tiempo que estuvo en suspenso el match y el terreno del Stadium tragando agua, como si fuera un enorme colador.

Yo no he conocido ground alguno de base ball que posea las propiedades de una esponja, o de un inmenso papel secante, como este parque deportivo de la gran cervecería habanera. Está diluviando una hora, cayendo de las nubes a chorros el líquido elemento, y al cuarto de hora se le puede ver como el paño de una mesa de billar, tan seco, tan terso y limpio como si nada hubiera ocurrido: ¡A la campana!

Fué un desafío de fuertes y largos batazos. De los doce hits que cristalizaron, cinco a Pedroso, tres a Váz quez y cuatro a Terán, resultaron seis de extra bases (cuatro triangulares y dos biangulares), lo que demuestra que la vitamina estaba ayer en sus mejores días en el Stadium Cerveza Tropical, llegando al extremo de caer le encima, es decir en el pararrayos de la caseta de radio, un rayo a Luisito González Moré, que lo dejó turulato.

Esto del pararayos tiene sus pro y sus contras, según me explicaba Luisito después del susto. Antes de ponerse la antena con el diamante en la punta para atraer la chispa eléctrica no caían rayos. Pero una vez que se puso, todos los rayos que andan por aquellos alrededores van a caer a la caseta proporcionando el consiguiente choque nervioso a sus ocupantes, pues como me dice el hombre-radio, Isi equivoca el camino hay que recogerme con pinzas!... En cambio, si de todas maneras el rayo está destinado a la caseta y no encuentra el alambre aislador... Hay que ir en brazos del destino: Eso es.

EL PRIMER TANGANAZO

Al ser levantadas las cortinas escénicas anotaron la primera carrera los bejeranos tomando Hernández de botella la base inicial, siendo empujado momentos después a la chocolatera por un tremendo batazo de Sosa, un biangular al center. Ese fué el primer tanganazo inicial de la tarde.

En el egundo inning volvieron por la picada los de Bejar con dos carreras. Salvat metió la bola en la pizarra al cristalizar un furioso tribeyote. Márquez al bate y perfora a Alfaro con un arranca-margaritas, anotando Salvat con tan plausible motivo. Pedroso se va de planchita, pero Márquez es puesto fuera en la intermedia. M. Hernández, el center del Bejar, dispara otro triungular que va a detenerse en la pizarra anotadora, visto lo cual Bombín Pedroso pernocta con gran ruido de pasos en el hogar de sus tíos.

Estando los tigres fariñosos a la leña en el segundo inning comenzó a llover teniendo que suspender el juego por una hora, pero, como digo al principio de estas mal pergeñadas, debido a la preparación del terreno y a los empeños que con el personal a sus ordenes se tomó el señor Rodríguez, manager de calzoncillos largos del stadium tropicalino, se pudo volver a jugar cuando ya habían dado las cinco de la tarde.

LA PUSO EN LA CERCA

Otra mas para los de Bejar en el tercer innig que abrió Sosa con uno de los batazos más largos que se han dado en el stadium cervecero. Sosa pegó la bola en la cerca del right debajo del tablero que aconseja a los fanáticos que tomen media Tropical para que se vitaminen. Montané, elevó un inmenso globo al jardín central anotando Sosa.

Confeccionaron un racimo de tres carreras los bejeranos en el quinto round al parpadear el pitcher Terán regalando tres boletos y forzando una carrera pues había uno por hit en las almohadas, entrando dos corredores más por indiscutible de M. Hernández al center. Y terminaron de anotar en el séptimo, cuando los múrcielagos volaban trazando círculos sobre el terreno, siendo dos los bejaranos que visitaron a Margot dándole las buenas noches, con lo que completaron el gran total de nueve carreras.

TRES PARA LOS TIGRES

Las únicas carreras que hicieron los Tigres de Fariñas las cristalizaron en el cuarto inning y fueron tres.

Hernández comienza por hit por tercera. Gómez es transferido por Bombín. Peña se sacrifica gentilmente adelantando a los corredores. Carreras va a la majagua por Vázquez y revienta un jilote metiendo en la del chocolate a Hernández, y a Gómez. Alfaro fuerza en segunda el out de Carreras. Rojas se va de indiscutible al left y Pujolar se aman tequilla extendiéndose la esférida en consideraciones y anotando Alfaro la tercera del racimo. Ni antes, ni después de esta entrada pudieron los fariñosos visitar a la criollísima Margot Chaleco que ayer estaba encintada de verde que es el color que ostentan las Estrellas de Bejar.

Mucho tendría que decir de lo bien que se portaron al campo y al bate la mayoría de los players de ambos teams, pero he de hacer un aparte antes que se me termine el papel diciendo que Sosa, la tercea bejarana es un jugador de mucha pimienta, pega muy recio a la bola y es un león defendiendo la antesala. Bombín Pedroso da gusto verlo pitchear a sus 45 años, es todo un glorioso veterano al que todavía no se le ha caído la vitamina y que hace que se recuerden sus pasadas hazañas en los tiempos de oro del base ball cubano.

ESTRELLAS DE BEJAR

	V.	C.	H.	O.	A.	E.
M. Hernández cf	4	1	2	0	0	0
M. Pujolar lf	5	0	1	2	0	0
R. Hernández 2b	4	0	0	3	1	0
P. Sosa 3b	4	1	2	3	4	2
P. Montané rf	4	0	0	1	0	0
L. Tariche c	3	1	0	5	1	0
M. Salvá ss	3	3	2	1	2	1
A. Márquez 1b	2	2	0	6	0	0
E. Pedroso p	1	1	0	0	1	0
Totales	30	9	7	21	9	3

TIGRES DE FARIÑAS

	V.	C.	H.	O.	A.	E.
J. Alfaro ss	3	1	0	4	1	1
F. Rojas cf 3b	3	0	1	1	0	0
A. Bocalandro rf	3	0	2	0	0	0
E. Lima lf	4	0	0	4	0	0
R. Terán 3b p	3	0	0	0	1	1
L. Hernández c	4	1	1	4	0	0
A. Gómez 1b	3	1	0	4	0	0
A. Peña 2b	2	0	0	1	2	1
D. Vázquez p, cf	0	0	0	3	1	0
C. Carrerás cf	2	0	1	0	0	0
Totales	27	3	5	21	5	3

ANOTACION POR ENTRADAS

E. de Bejar . . . . . 121 030 2—9
T. de Fariñas . . . 000 300 0—3

SUMARIO

Three base hits: M. Salvá, M. Hernández 1. P. Sosa 1. M. Pujalar 1. Two base hits: P. Sosa 1, L. Hernández 1.

Sacrifice hits A. Peña; E. Pedroso 1. Carreras empujadas: P. Sosa 1. A. Márquez 1. M. Hernández 4. P. Montané 1. C. Carreras 2. A. Bocalandro 1. E. Pedroso M. Pujolar.

Double plays Alfaro a Gómez. Struck outs: Vázquez (0) Pedroso (4) Terán (4). Bases por bolas Vázquez 2 Pedroso 3. Terán 5. Dead balls. Pedroso 3 a Vázquez, Alfaro, Rojas.

Tiempo una hora 45 minutos. Umpires M. Borroto, home L. Alfonso, base. Scorer Alberto Néstor Coronado Observaciones hits a Vázquez 3 en 1 1-3 inning y 8 veces al bate.

Lo ganó Pedroso. Lo perdió Vázquez.

M.E.C.D. 2016

Editado por la Compañía DIARIO DE LA MARINA (S. A.) cuyo programa consiste: «en la defensa de los intereses generales y permanentes de la Nación cubana, de los especiales de la Colonia española establecida en la misma y de la unión y armonía entre los diversos elementos que conviven en el país». — Artículo 1o. de los Estatutos

D I A R I O D E L A M A R I N A

FUNDADO EN 1832—DIRIGIDO HASTA 1919 POR DON NICOLAS RIVERO Y MUÑIZ—OFICINAS: HABANA, PRADO 103.—NEW YORK: 516 FIFTH AVE.

TELEFONOS: Dirección...A-4151 — Administrador, Contador, Anuncios, Suscripciones... Quejas, Talleres y Correo... M-7911—M-7912—M-7913 — Jefe Redacción A-3205 Clasificados A-3333 — Agencia de Marianao... FO-7330

PRECIOS DE SUSCRIPCION AL DIARIO DE LA MARINA
Habana y Provincias:
Mes: $1.20. Trimestre: $3.25 Semestre: $6.25. Año: 12.00
Extranjero:
Trimestre: $4.25. Semestre: $8.00. Año: $15.00
Edición Dominical (Para el extranjero solamente)
Semestre: $3.00. Año: 5.00

Del Lejano Ayer

(Hojeando la colección del DIARIO)

Por R. A. CATALA

El distinguido periodista y abogado doctor Gabriel Camps—a quien consideramos (permítasenos lo absoluto del juicio) como el compañero más cordial, tolerante y discreto (talento y cultura aparte) de cuantos hoy escriben para el público—ha tenido la amabilidad de dirigirnos una carta para rectificar lo que afirmamos en la nota "Del lejano ayer" correspondiente al día 8 del actual, sobre la predilección que tenía el sabio José de la Luz y Caballero por el idioma inglés hasta el punto de considerarlo como el único sustituto del latín".

Nuestro dicho se fundaba en el testimonio del publicista José Ignacio Rodríguez, que trató mucho a **don Pepe**, de cuyo colegio **El Salvador** fué profesor y que publicó en 1870 una obra sobre la vida del sabio cubano, en la que si bien Manuel Sanguily advirtió importantes errores, no puede negarse que es en la que aparece el insigne maestro "mejor comprendido", según la frase de Anselmo Suárez y Romero. Pero no fué de esa obra de donde tomamos la referencia que refuta el doctor Camps, sino de **La vida de José Manuel Mestre** por el propio José Ignacio Rodríguez, página 68, capítulo XVI.

Pero antes de seguir, bueno es que el público lector, conozca la carta. Dice así:

Habana 9 de Sept. de 1932.
Sr. Dr. Ramón A. Catalá.
Presente.

Mi querido amigo: dos letras para dar a usted las gracias por los ratos de placer cultural que me proporcionan las anécdotas que con tanta discreción y amenidad, viene usted publicando en el Decano.

Las llamo anécdotas siguiendo la definición de Voltaire: «Las anécdotas constituyen un campo cerrado en el que espigamos después que la historia ha recogido la cosecha; son pequeños detalles que permanecen secretos durante algún tiempo y por eso toman el nombre de anécdotas.»

Decía Prosper Mérimée:: **«Je n-aime de l-histoire que les anecdotes.** Me ocurre lo mismo.

En la de ayer refiere usted al tratar de **La cabaña del Tío Tom:** «para **don Pepe** (Luz y Caballero) fué la compra de ese libro algo que le llenó de inmensa satisfacción. Después que hubo devorado aquel primer ejemplar, reunía en su casa a las personas que quisieran conocerla: **don Pepe** leía el texto inglés traduciéndolo al castellano con la admirable facilidad que le era peculiar. **El sabio cubano era devoto apasionado del idioma inglés** y decía—según afirma José Ignacio Rodríguez—que «era el único capaz de reemplazar al latín.»

No niego que **don Pepe** dijese lo que se le atribuye, pues se dicen muchas cosas de apariencia contradictoria y por eso no es buena práctica histórica levantar acta de todo lo que se dice. Y me fundo en que **don Pepe** era un **germanófilo** decidido, y creía que fuera de Alemania no había salvación.

Note usted cómo se expresaba el señor Antonio Angulo y Heredia, predilecto discípulo de Luz y Caballero, en el discurso pronunciado en el Ateneo de Madrid: «Don José de «la Luz, mi inolvidable maestro me «enseñó hace muchos años la impor«tantísima lengua alemana; me «transmitió su adoración entusiasta «por la literatura y la filosofía de «Alemania, que conocía a fondo, gra«cias a largos estudios hechos con «amor y perseverancia... Bien recuerdo lo siguiente: Cuánto me ale«gro, decíame» de tu constancia y «de tus progresos en este estudio; «no desmayes en él, continúalo tú «solo, cuando yo no pueda por mis «achaques seguir dándote mis leccio«nes; pronto dominarás la lengua y «entonces comprenderás que tu es«píritu ha descubierto un nuevo «mundo científico y literario, **más «hermoso y fecundo que el francés «y el inglés**, en que has vivido hasta «ahora: entonces podrás dejar a un «lado los libros franceses, que por «lo general no ofrecen alimento bas«tante sólido a los que llegan a sa«borear y a asimilarse el mucho más «sustancioso, nutritivo y vivificante «que ofrecen los libros alemanes. Es«tudia, hijo mío, una y cien veces «los grandes autores alemanes en li«teratura y filosofía, que así apren«derás a pensar profundamente, nu«triendo tu inteligencia con los pen«samientos más profundos y eleva«dos que hasta ahora han honrado «y enaltecido el espíritu humano.»

La exclusión que hace el maestro nos inclina a suponer no muy justificada la afirmación de J. I. Rodríguez, por la sabida regla de hermenéutica del derecho romano **inclusio unum exclusio alterius.**

El discurso de Angulo y Heredia puede usted leerlo íntegro en «Evolución de la Cultura Cubana», vol. VII, de José Manuel Carbonell.

Devoto usted de la exactitud histórica sé que me ha de dar finas gracias: me adelanto a contestarle, no hoy de qué darlas».

Suyo affmo.

Gabriel CAMPS

No nos eran desconocidas las frases de Angulo y Heredia, discípulo amado del apóstol del Cerro, y su sustituto en las arengas o consejos que se pronunciaban en el inolvidable plantel todos los sábados. Y nos fué grato refrescar su recuerdo al corregir las pruebas de imprenta cuando se insertó el discurso completo que las contiene en la obra enciclopédica de José Manuel Carbonell que alude el señor Camps, y en la que fuimos modestísimo, aunque laborioso, auxiliar.

Entre la referencia de José Ignacio Rodríguez y el discurso de Angulo no hay contradicción. Se puede recomendar con entusiasmo y hasta con pasión el conocimiento de la lengua alemana para estar al tanto del progreso cultural del gran pueblo vencido en la Gran Guerra, y creer, por otra parte, que es el inglés y no el alemán el único que puede sustituir al latín, que **don Pepe** conoció tanto y tan bien, que es fama que se sabía de memoria nada menos que el Misal. Todos sabemos la resolución de aquel cubano de hacerse clérigo, en sus mocedades, llagando a ordenarse de menores y sus asiduos estudios con ese motivo, de la lengua latina que "llegó a dominar por completo", (frase de Sanguily).

Nos hubiéramos allanado, sin embargo, a los razonamientos del amigo Camps, si detrás del escritor no hubiera aparecido el legista o el abogado pidiendo un laudo a su favor fundado en leyes de hermenéutica que considera incontrovertibles. En vista de ello, no tendrá a mal el compañero que nos acojamos también a las normas judiciales y antes de decir la última palabra en est enoble pleito, oir, para **mejor proveer**, la opinión de esos dos esclarecidos ingenios del **lejano ayer**, que se llaman Enrique José Varona y Rafael Montoro: La luz que ellos pueden aportar no nos cabe duda que dejará en claro la cuestión.

Tienen ellos la palabra.

LA CRISIS ECONOMICA MUNDIAL

La Conferencia de Lausana no se limitó unicamente a la delicada cuestión de las reparaciones alemanas que durante doce años, aproximadamente, habían perturbado la atmósfera financiera del mundo, sino que también le dió un nuevo impulso a la lucha que en casi todas partes se ha emprendido contra la crisis económica mundial, invitando al Consejo de la Sociedad de las Naciones a que convoque una conferencia económica internacional.

Como lo hizo notar el señor Ramsay MacDonald en la Cámara de los Comunes:

«a los gobiernos europeos les es practicamente imposible agregar a los trabajos que pesan sobre sus espaldas, la preparación de una conferencia de este género. Nosotros sostenemos la Sociedad de las Naciones, pagamos cotizaciones para contribuir al mantenimiento de su personal, de donde resulta que esta preparación es precisamente una de las tareas que la Sociedad puede hacer en nuestro lugar»

Por consiguiente, el Consejo de la Sociedad de las Naciones le ha confiado a un Comité compuesto de representantes de Bélgica, Francia, Alemania, Gran Bretaña, Italia y Japón, a los cuales ha sido agregado un representante de los Estados Unidos de Norteamérica, el cuidado de preparar la conferencia.

La labor técnica será realizada por una comisión compuesta de dos especialistas nombrados por cada uno de los Estados a que nos hemos referido, así como de tres personalidades calificadas por su competencia financiera y tres más por su competencia económica, designadas por el Consejo de la Sociedad de las Naciones y pertenecientes a países no representados en el Comité del Consejo. Por otra parte, los directores de las Secciones económica y financiera de la Secretaría de la Sociedad de las Naciones, serán invitados a prestar su colaboración.

Los especialistas se dividirán en dos subcomités; uno para las cuestiones financieras y otro para las económicas. El Banco de arreglos internacionales designará dos personalidades que tomarán parte en los trabajos de la Comisión para las cuestiones financieras. Por último, la Oficina internacional del Trabajo y el Instituto internacional de Agricultura prestarán su concurso.

El orden del día de la Conferencia será establecido por los especialistas, de conformidad con los miembros de la Sociedad de las Naciones.

Las siguientes cuestiones ya han sido designadas por la Conferencia de Lausana para que las examine la Conferencia económica:

a) **en el terreno financiero:** Política monetaria y créditos; dificultades relativas a los cambios, niveles de los precios; circulación de capitales.

b) **en el terreno económico:** mejora del régimen de la producción y de los intercambios, en lo que se refiere particularmente a la política aduanera; prohibiciones y restricciones a la importación y la exportación; contingentes y otros obstáculos al comercio, acuerdos entre productores.

Sección de Información de la Sociedad de las Naciones. Ginebra.

DOS ERRATAS IMPORTANTES EN UN ARTICULO DE DON GABRIEL CAMPS

En el artículo de don Gabriel Camps sobre los Capitanes Generales, se cometieron dos erratas imperdonables; una: llamar queridísimo al Conde de Balmaseda, cuando el escritor puso **gruesísimo**; y otra: que el artículo dice que Martínez Campos fué el único Capitan General liberal, habiendo escrito don Gabriel, el menos liberal de todos.

No pueden pasar, pues, sin una explicación, estas erratas.

DESESPERADA SITUACION DE UNA MUJER PRESA QUE ESTA A PUNTO DE SER MADRE

El secretario de Sanidad y Beneficencia recibió ayer un telegrama urgente del subsecretario de Gobernación, doctor Giordano Hernández, informándole de la difícil situación por que atraviesa una pobre mujer que se encuentra en estado de gestación y cumple condena en el Vivac de Ciego de Avila.

Dice el doctor Hernández que Jesusa Pura Enríquez Sosa, está próxima a ser madre, padeciendo los males propios de su estado y que, gún informe de los médicos forenses es necesario trasladarla con urgencia al Hospital Civil para su atención; pero que el director de dicho centro benéfico informa carecer de cama para resolver la atención de la penada.

El subsecretario de Gobernación pide al secretario de Sanidad solucione el caso en bien de la infeliz mujer. Hasta ayer no se habían dado instrucciones al jefe local de Ciego de Avila, ni al director del Hospital.

INMARCESIBLES

Por GERMAN SANDE

Cuatro millones de españoles (al decir de la estadística), hállanse diseminados por el Continente Americano. Desde los Andes hasta la Patagonia, desde Río Grande, hasta el Plata, han ido los descendientes de los que realizaron aquella gesta de semi-dioses ansiosos de infinito, de aquellas legiones que fueron dejando a su paso huellas inmarcesibles. Si los primeros sojuzgaron pueblos si la tizona y el arcabuz fueron sus armamentos... civilizadores, no hicieron más que responder al espíritu bélico del siglo. Pero no olvidaron al mismo tiempo, traer con ellos el bagaje civilizador, representado por un Padre Las Casas, o un Fray Jerónimo Serra, etc.

Fueron genios argonautas, guerreros, fundadores de pueblos civilizadores. Sus descendientes de hoy, dignos vástagos de aquellos super-hombres, siguen la trayectoria que parece haberles sido asignada por los designios incognoscibles. No es el arcabuz, no es la tizona ni la espada, la que hoy llevan por argumento; llevan para sus conquistas (mas eficaces, por ser puramente espirituales) las nobles iniciativas, la constancia benedictina, la abnegación estoica. Heredaron de sus antepasados el germen fecundo de las iniciativas, del valor y de la perseverancia; pero como hombres de su siglo, son como aquéllos fueron: los primeros de su época. No he de aseverarlo yo, díganlo por mí las ingentes obras que a su paso dejaron.

El español, ha dicho alguien, «construye con visión de eternidad»; admirable observación que logra compendiar toda la psiquis hispana. Si el español estuviese dotado de espíritu utilitario, de espíritu mercenario, sus obras serían efímeras, se borrarían sus huellas al primer «vientecillo huracanado», pero las borrascas sólo sirven para constatar la solidez de sus instituciones, ¡Centro Asturiano! ¡Centro Gallego! ¡Asociación Canaria! ¡Centro de Dependientes! ¡Centro Castellano! ¡Colonias de Camagüey, de Cienfuegos, de Sagua, de Santiago, de Santa Clara, de Matanzas, de Pinar del Río! Cada una sola de estas instituciones, sería suficiente timbre de orgullo para los cuatrocientos mil españoles que aquí conviven y para los cubanos que con ellos cooperan al sostenimiento de sus fundaciones.

Cuba puede sentir el orgullo de poseer los mejores Sanatorios del Universo, de poseer las más grandes y más filantrópicas instituciones de Beneficencia; los presupuestos benéficos de tales institutos, adquieren cifras increíbles; ahorran al erario de la Nación fabulosas sumas que veríase éste obligado a desembolsar de no existir estos Centros.

Para dar una visió pálida diré que la Colonia Española de Camagüey, con sólo seis mil asociados, asigna a su presupuesto benéfico noventa y cinco mil pesos anualmente, y nueve mil quinientos los que destina a la enseñanza.

No poseo en estos instantes los datos de las otras sociedades, pero basta el citado, para suponer cuál será la ascendencia de las otras que integran mayores núcleos.

Tal es la obra magna de estos centros.

Lástima grande que aun no haya habido el Cantor de tan homérica obra.

Yo, el más humilde de los componentes de esas instituciones, me descubro reverente, lleno de gratitud para los hombres que fueron sus fundadores, y para los hombres que siguen dando espíritu a sus postulados.

De Día en Día

No me entendió del todo mal el amigo Urrutia, desde el momento en que su suposición coincide con la mía respecto a los motivos de que los rusos, se negaron a autorizar la exhibición de una película titulada: "La opresión del hombre de color en los Estados Unidos."

El cree que los bolcheviques quisieron halagar así a los americanos, no por simpatías raciales sino porque los americanos son los que poseen "el dinero, las máquinas y la técnica que necesita el soviet".

Y eso mismitico creo yo, que si comenté que ellos, "como son blancos", conclujrán por entenderse, lo dije, y no tengo el menor inconveniente en aclararlo, si es que estaba oscuro en el sentido que ve las cosas Urrutia.

Yo también me percato de que se trata de un acto desfachatado de los soviéticos, que lo que quieren es ser poderosos, por lo cual tratan de obtener la ayuda de los poderosos y así unas veces le fingen "amor a las razas oscuras y a las clases mediatizadas", cuando estiman que en ellas está el apoyo fuerte, y otras hacen ver, cuando lo que necesitan es "dinero, máquinas y técnicos", que los que les caen simpatiquísimos son los millonarios yanquis y aun los propios linchadores de negros.

Por eso el capitalismo, sin duda inteligente, desconfía de los apóstoles moscovitas y por eso me extraña que no desconfíen también de ellos y de sus prédicas altruístas "las razas oscuras y las clases mediatizadas".

Hasta ahora, en fin, yo no veo en el piscolabis de razas reunido en Moscou como huésped de honor del Soviet, más que una de esas fiestas que dan en sus casas, sin distinción de clases ni de razas, nuestros candidatos, en las proximidades de cualquier primero de noviembre electoral.

En cuanto a la actitud del autor de estos inofensivos entuertos frente al problema racial, ya se lo expliqué una vez al redactor de "Armonías", pero como parece que se le olvidó, voy a repetírsela:

Para mí la cuestión no es de razas, sino de culturas.

El árabe, por ejemplo, no obstante que en ocasiones llega a tener el color de la piel "veriblack", me inspira simpatía y admiración entusiasta.

Es un pueblo que tiene una literatura y un arte arquitectónico y una música y una filosofía...

Pero ¿qué quiere usted que admire en los negros del Senegal, fuera de su habilidad en ahuecar calabazas y de su astucia para cazar leones?

Vivimos tiempos en los que se quiere acabar con la herencia. (Y por mí que la "abolan".) Pero aun cuando eso pueda lograrse en lo que se refiere a los bienes materiales, creo difícil que haya poder humano capaz de acabar con la herencia espiritual.

Y entiendo por eso que los pueblos y las razas tendrán mayor o menor alternativa dentro del concierto de los pueblos civilizados, según su historia.

Desde luego, el pueblo que no sepa hacer uso de la cultura heredada, concluirá por perder la admiración y el respeto, si no totalmente, al menos en grado peligroso.

Sin embargo, ni de Turquía, ni del Egipto, ni de Abisinia, ni de China, se hablará mientras se conserve su historia, con la indiferencia y hasta con la repulsión que se seguirá hablando de los nativos del Congo o de los esquimales de la bahía de Baffin, mientras carezcan de cultura.

Tales son los únicos prejuicios que abrigo en materia de razas.

Por lo demás le confieso que, en mis mocedades, estuve enamorado de una india que figuraba en una estampa del Descubrimiento, de una princesa árabe que ví retratada cuando el kaiser estuvo en Tanger, de una Venus de ébano que Stanley dibujó en uno de sus viajes por el Tanganika y de una chinita pintada a la acuarela que una inglesa le regaló a mi abuela estando en Manila.

Ya usted ve que esos prejuicios en mí, son bien limitados.

Tartarín de TARASCON

LOS FEDERALES AVANZAN HACIA SAN PABLO PARA ATACAR A LOS REBELDES

En la guerra participan todos, hombres, mujeres y niños. No hay perspectivas de acuerdo

NUEVA YORK, septiembre 12 US. En su revista del mercado del café de la semana pasada Nortz and Company, hacen las siguientes revelaciones interesantes acerca de la guerra civil brasileña:

«Las últimas informaciones tienden a modificar hasta cierto punto las ideas que se abrigaban acerca del aspecto general de la rebelión de San Pablo. Mientras muchos creían antes que la revolución era simplemente resultado del descontento por parte de una fracción pequeña aunque, influyente ahora se ha demostrado que toda la población—hombres, mujeres y niños— están participando en la guerra—porque ese es una guerra—y que la hostilidad aumenta al darse cuenta San Pablo de que otros estados que habían prometido ayudarle no lo hacen y que está llevando la peor parte en la lucha.

«Según las últimas noticias la estación de My Mirim, en el ferrocarril Mogyama, que une a Tibeiro (uno de los distritos productores de café mas importantes) con la ciudad de San Pablo y que conecta a San Pablo con Minas se encuentra en manos de los federales, los cuales avanzan gradualmente. Esta posición se encuentra a unas 120 millas de San Pablo.

Un movimiento envolvente se está realizando, mientras Cruzeiro continua todavía en manos de las tropas rebeldes. Circulan rumores y noticias de prensa indicando que existen movimientos sediciosos en otros centros, sobre batallas ganadas y perdidas, y acerca de la posibilidad de una pronta paz. Acabamos de recibir un cablegrama de uno de nuestros amigos en el que nos dice que la revolución puede durar otro mes y acaso más. Todo esto nos parece muy propicio para pensar en que terminen en seguida las hostilidades».

LOS BOLIVIANOS DICEN QUE TIENEN MAYORES VENTAJAS

LA PAZ, septiembre 12. US.—Un comunicado dado a la publicidad por el Estado Mayor General del Ejército dice que el contra ataque efectuado por el regimiento décimocuarto de infantería ocasionó grandes bajas en las filas del regimiento de cadetes paraguayos que atacó el fuerte Boquerón.

El comunicado continúa diciendo: «Esta mañana tres aviones enemigos bombardearon el fuerte Arce, sin ocasionar daños. Nuestras tropas continúan en posesión del fuerte Boquerón.»

Un comunicado publicado anteriormente anunciaba que el combate continuaba en Boquerón, asegurando que después del cuarto día de ruda batalla, los bolivianos se hallan firmemente atrincherados en las posiciones que aparentemente los paraguayos están determinados a conquistar aunque les cueste todo su ejército.

Los atacantes se retiran al caer la noche sólo para reforzarse y reanudar el ataque por la mañana.

Dos ómnibus de la misma empresa chocaron anoche

Resultaron heridos 6 pasajeros quienes acusaron al chauffeur de ser responsable del choque

En la esquina de Luyanó y Batista chocaron anoche los ómnibus 5 y 14 de la empresa «Omnibus de Regla-Habana», manejados por los chauffeurs Juan Humara Ortiz, vecino de Ambron 41 y Félix Alvarez, residente en Máximo Gómez y Pereira, en el pueblo de Regla.

A consecuencia del accidente resultaron seis personas lesionadas, entre ellas un vigilante de la Policía Nacional que presta sus servicios en la Sección de Tránsito.

Los heridos fueron trasladados a la casa de socorro de Luyanó, donde fueron asistidos por el médico de guardia, doctor Espinosa, de contusiones y desgarraduras diseminadas por todo el cuerpo, de carácter leve y menos grave.

Nómbranse los lesionados: Blanca Viera, de 25 años, vecina de San Rafael 102; Idaida Sarrazare, de 21 años, vecina de Asunción sin número, en Regla; Danilo Goodrith, de 17 años, residente en San José 118; Manuel Lamus, de 20 años, vecino de Benito Anido 16, en Regla, y el vigilante 1514, Laureano Cordero, vecino de Ahorro y Hornos número 22, en el Cerro. Estos dos últimos resultaron con heridas menos graves y los otros leves.

Ante el capitán Prado, al mando de la Estación de Luyanó, expusieron los pacientes que el responsable del hecho lo era el chauffeur del ómnibus número 5, el cual conducía el vehículo con excesiva velocidad, yendo a chocar con el del número catorce.

'American Nurse' saldrá hoy para Roma, sin escalas

Se estudia la posibilidad de dejar caer enfermeras sobre lugares que están infectados

NUEVA YORK, septiembre 12. —(U.S.)—El doctor León M. Pisculli, William Ulbrich y Edna Newcomer, han ultimado sus planes para salir mañana por la mañana a las cinco, del aeropuerto de Floyd Bennet, en su proyectado vuelo sin etapas a Roma, en el avión tipo Bellanca, «American Nurse».

El doctor Pisoulli, financiador de la empresa, manifestó que el objeto del viaje es el de estudiar los efectos que la larga travesía tendrá sobre el piloto William Ulrbrich. Miss Necomer, una nurse, tiene proyectado descender en un paracaidas cuando el avión pase sobre Florencia, llevando consigo un pequeño botiquín. El doctor Pisoulli hizo las siguientes declaraciones:

«Esperamos poder demostrar la posibilidad de dejar caer enfermeras en lugares afectados por epidemias, cuando estén cortadas todas las demás vías de comunicación».

Los aviadores Roger Q. Williams y Otto Hillig, ambos veteranos de vuelos trasatlánticos, proyectan salir mañana también en un vuelo sin etapa a Turquía, con el fin de romper el record de vuelo directo sin etapas.

PARAGUAY CONTESTO AYER A LOS PAISES NEUTRALES

WASHINGTON, septiembre 12. (U. S.)—La comisión de neutrales recibió hoy la contestación oficial a la nota enviada al gobierno de Paraguay recientemente. Los miembros de la referida comisión anunciaron que el texto de la referida contestación no es muy alentador y que será ao a la publicidad mañana.

M.E.C.D. 2016

Crónica Social de Guanajay

AGRADABLE FIESTECITA

Guanajay, septiembre 1932.

En la elegante residencia del señor José Ramón Peón, nuestro estimado corresponsal del DIARIO DE LA MARINA, y con motivo de celebrar su anomástico su bella esposa señora Caridad Bermúdez de Peón congregáronse en su morada, sus amigos, para testimoniarle el afecto y distinción que gozan entre ellos.

Muy gentilmente fuimos atendidos por nuestros queridos amigos a los que deseo expresar mi agradecimiento por su fina atención.

Amablemente fuimos obsequiados con ricos helados y exquisitos cakes

Entre el grupo de distinguidas damas, recuerdo a las señoras Caridad Bermúdez de Peón, Dolores Bermúdez de Llera, Elena María Lasa de Fernández, María Torres de López, Carmela Pérez de Freixa, Quirina Alonso de López y Juana Alonso viuda de Ventura.

Un grupo de bellas señoritas:

Nena Masez, Claudina López, Julia Valdés, Rosita, Carmita y Georgina Freixas, Rosa y Emilia Peón y la que suscribe.

Tres simpáticos niños: Miguelito Fernández, Lolita y Jesús Llera.

Nuestro estimado párroco José M. del Valle, Miguelito López, Manuel y Victor Llera y Ramoncito García.

UNA NOCHE GUAJIRA

Con este sugestivo título se designará el grandioso baile que se efectuará en los espléndidos salones de la Colonia Española el día 24 de septiembre, día de nuestra Patrona, Nuestra Señora de las Mercedes.

Este regio baile promete un éxito social, dado el gran entusiasmo que renia entre la juventud bailadora.

La famosa Orquesta Daiquirí, que dirige el competente pianista Guillermo Quintero, con su cantante Alejo Alvarez, deleitará a la concurrencia con las piezas más en boga.

Un resonante éxito deseo a sus organizadores.

CAMBIOS DE DOMICILIO

El señor Manolo Mora, alcalde municipal, ha trasladado su residencia para Aramburo 8.

Los estimados esposos Traviesas-Véliz, para Aramburo 12.

También la estimada señora Dolores Cayado viuda de Quiñones e hijos para General Díaz 36.

A todos les deseo felicidades en su nueva morada.

RETORNO

Después de haber pasado una divertida temporada en la playa de Baracoa, han regresado a sus hogares: Amalia Martínez viuda de López, con sus encantadoras hijas, Zacarías Urra y familia, Horacio García en unión de su familia, Manuel García y familia, Enrique Fernández y familia, y Emelina Pérez viuda de García, en unión de su bella hija Cuca.

Mi enhorabuena a todos.

EL DULCE NOMBRE DE MARIA

Ayer, día 12, celebraron su onomástico las distinguidas señoras María Hernández de Falgueras, Dulce María García de Valdés, María Torre de López, María Hernández de Sardiñas, María Almandó de García María González viuda de Aguilar, María Torre viuda de Collazo, María Aguilar de Castañeda, María Múrgada de Largo y María Quiñones de Martínez y las señoritas María C. Aguilar, María Fea García, María Sanáchez y María Ruiz.

Una ausente: María Almando.

Les reitero a todas mi afectuosa felicitación.

DE NUESTRA IGLESIA

Con gran solemnidad se celebraron los cultos en honor de Nuestra Señora de la Caridad del Cobre, Patrona de Cuba. El altar lucía bellísimo, todo luz y flares y con hermosísimas arecas.

Fiesta magnífica con asistencia de fieles. Cánticos de amor por el coro parroquial a nuestra Virgen de la Caridad.

Mi felicitación a sus camareras.

CUMPLEAÑOS

Es el del niño Manolo Mendaña que cumple diez años de edad en fecha próxima.

Muchas felicidades y larga vida te desea la cronista.

ENFERMA

Se halla recogida en sus habitaciones a causa de molesto mal la respetable señora Martina González, viuda de Lorenzo, madre amantísima del doctor Felito Lorenzo.

Deseamos que tenga una rápida mejoría.

CONSUELITO YANES

Querida amiguita, que hace varios días está en cama sufriendo un molesto mal.

Dios quiera la veamos completamente bien.

Marquesita.

LA VIA DE LOS QUE SABEN VIAJAR

COMPAGNIE GENERALE TRANSATLANTIQUE

LINEA FRANCESA — FRENCH LINE — VAPORES CORREOS

PROXIMAS SALIDAS

Para GALVESTON y VERACRUZ

Vapor «MEXIQUE» 22 Octubre

Para CORUÑA, SANTANDER y SAINT NAZAIRE

Vapor «MEXIQUE» 3 Noviembre

Línea de SANTO DOMINGO a la MARTINICA

Vapor «ANTILLES» saldrá de SANTO DOMINGO el día 30 de AGOSTO

Línea de NEW YORK al HAVRE y PLYMOUTH por los lujosos y rápidos trasatlánticos franceses:

ICE DE FRANCE — FRANCE — LAFAYETTE

CHAMPLAIN — DE GRASSE — PARIS

Para más informes dirigirse a:

ERNEST GAYE

O-REILLY 9. APARTADO 1090 TELEFONO A-1476.—Habana.

LA FAVORITA DE LOS ALTOS CIRCULOS SOCIALES

Compañía Trasatlántica Española

VAPORES CORREOS

"CRISTOBAL COLON"

Saldrá para

VIGO, CORUÑA, GIJON, SANTANDER, BILBAO, CADIZ y BARCELONA

VIA NEW YORK

El 15 de Septiembre

Para Veracruz

"CRISTOBAL COLON"

8 de Septiembre

PARA CANARIAS

"MARQUES DE COMILLAS"

Saldrá de la Habana

EL 9 DE OCTUBRE

PARA LAS PALMAS, GRAN CANARIA

(VIA CENTRO AMERICA)

GARCIA & DIAZ, LTDA.

Agentes Generales

Palacio de la Lonja — Teléfonos M-6911, M-6912

Habana

UNITED FRUIT COMPANY

LA GRAN FLOTA BLANCA — SERVICIO DE VAPORES

Vapor	Sale de	Fecha	Llega a	Fecha
CALAMARES	NEW YORK	SEPT. 15	HABANA	SEPT. 19
VERAGUA	HABANA	SEPT. 15	NEW YORK	SEPT. 18
IRIONA	NEW ORLEANS	SEPT. 10	HABANA	SEPT. 12
HEREDIA	NEW ORLEANS	SEPT. 14	HABANA	SEPT. 1[illegible]
CARTAGO	HABANA	SEPT. 17	NEW ORLEANS	SEPT. 19

Precios de Pasaje entre Habana y New york $ 75.00
Ida y vuelta 110.00
Entre Habana y New Orleans 45.00
Ida y Vuelta 75.00

Salidas regulares de la Habana a Jamaica, Cristóbal, Costa Rica y Panamá conectando con todos los puertos Occidentales y Orientales de Centro y Sud América

TODAS LAS SALIDAS SUJETAS A CAMBIO SIN PREVIO AVISO

Oficina General: Muelle de Sta. Clara. Telf. M 6975. Oficina de Pasajes: Prado No. 110.A Telf. M-8268

WARD LINE

Los célebres vapores turboeléctricos "MORRO CASTLE" "ORIENTE"

Los vapores populares "ORIZABA" "SIBONEY"

¡Los vapores más veloces, mejores y más lujosos que hacen el servicio de pasajeros durante todo el año! Los bajos precios de pasaje comprenden camarote de primera clase y todas las comidas. Los viajes marítimos en su forma más encantadora — económica, veloz y cómoda.

a NUEVA YORK

$75 DE IDA — $110 IDA y VUELTA

Dos salidas cada semana, los Miércoles y Sábados

a la CIUDAD DE MEXICO

$65 DE IDA — $115 IDA y VUELTA

a PROGRESO $50, ida, $95 ida y vuelta

a VERACRUZ $55, ida, $105 ida y vuelta

Salidas todos los Sábados.

Para mas informes, para reservar pasaje o comprar billetes dirigirse a la Oficina de Pasajeros y Boletos de la Linea Ward

EDIFICIO CENTRO ASTURIANO (Esquina de la Calle Obispo y Parque Central)

Teléfonos: A-6154 y M-7776

Guanabacoenses

EL HOMENAJE AL «DIARIO»

En la mañana del pasado domingo y en el teatro «Principal de la Comedia», de la capital, se celebró una bellísima fiesta-homenaje al DIARIO DE LA MARINA, organizada por la «Asociación Nacional de Caballeros Católicos de Cuba, con la justa y sentida cooperación de valiosos elementos católicos.

Como prueba de afecto y de adhesión hacia la «buena prensa» y en señal de júbilo por cumplirse el centenario del DIARIO.

En tan interesante, cultural y sentida fiesta, tomó participación, junto con las demás Uniones hermanas que constituyen la «Asociación Nacional de Caballeros Católicos de Cuba», la Unión de Caballeros Católicos de esta villa de Guanabacoa, remitiendo oportunamente a su presidente general, el doctor Valentín Arenas, todo actividad y entusiasmos en la obra emprendida, el telegrama de adhesión y siendo después representada en el acto-homenaje, por una nutrida Comisión.

Integrada por su presidente, el señor Juan Balloveras; su vice, el señor Arturo Tejada; el secretario, señor Miguel Fernández; los presidentes de las Secciones de Patria y Cultura e Intereses Generales, señores Juan de D. Carreño y doctor Oscar M. Blanco y otros hermanos más.

Asimismo acudió al acto un numeroso grupo de familias de esta villa.

No podía la activa y entusiasta «Unión de Caballeros Católicos» de la villa de Pepe Antonio y con ella prestigiosas elementos de lo mejor de nuestra sociedad guanabacoense, dejar de brindar su aporte, en dicho homenaje de señalado afecto hacia el decano de la prensa cubana, DIARIO DE LA MARINA.

APERTURA DEL CURSO

En el día de ayer, apertura del curso escolar en las escuelas públicas de la Nación, estuvieron de fiesta las escuelas todas del Distrito Escolar de Guanabacoa, celebrándose en ellas, con la debida solemnidad, el patriótico acto de la Jura de la Bandera.

La asistencia al comenzar este curso, ha sido en la generalidad de las escuelas, nutrida, esperándose un porcentaje extraordinario.

Las clases, como en el curso anterior, comprenderán una sola sesión a desarrollarse en horas de la mañana.

Al hacer llegar nuestras felicitaciones a los directores de aulas y demás elementos del profesorado de las escuelas públicas de nuestra villa, les ratificamos que las columnas de esta Sección del DIARIO, quedan a su disposición en toda obra, que tienda a la cultura y mejoramiento de nuestra niñez.

Sabiendo asimismo los elementos de la Junta de Educación y con ellos su activo secretario el viejo y apreciado amigo Cheché Fernández de Castro, que cuentan con las «Guanabacoenses del DIARIO.

ACERTADO NOMBRAMIENTO

Los entusiastas elementos del «Social Athletic Club» de Casa Blanca, presididos por el apreciado joven Lorenzo Carreras y de cuyo Club es secretario el amigo nuestro muy querido Oscar Ullivarri, han tenido el acierto de designar presidenta de Honor de esa sociedad, a la distinguida dama María Castilla de Castellanos G., elemento valiosísimo de nuestra sociedad guanabacoense, que goza de señalados prestigios y de reconocidos entusiasmos, por lo que seguramente ofrecerá el aporte de nuestros núcleos sociales, a las fiestas del «Social Athletic Club» de Casa Blanca.

Nosotros, al felicitar a los elementos directivos del aludido Club, por tan acertada designación, hacemos llegar a la muy estimada y respetable señora Castilla de Castellanos G., esposa del viejo y querido amigo Gerardo Castellanos G. miembro de la Academia de la Historia y elemento muy querido en la sociedad guanabacoense, nuestros respetos.

Ofreciéndole nuestra cooperación en esas sus gestiones y actividades sociales, que habrán de ser provechosas al «Social Athletic Club» de Casa Blanca.

Terminando esta nota con la información de que para el venidero domingo organizan una matinée, de la que daremos pormenores en venideras «Guanabacoenses.»

SABADOS DE ARTE

La Sección de Patria y Cultura de los Caballeros Católicos de esta villa, respondiendo a los deseos de un grupo de Hermanos y sus familiares, celebrará nuevamente una serie de interesantes fiestas culturales.

Denominándolas «Sábados de Arte» y celebrándose la primera el venidero sábado, día 17, en su local social.

Cooperarán en el programa, del que daremos pormenores oportunamente, los elementos de la Sección de Declamación de la Unión, otros factores artísticos de la localidad y seguramente tendremos la cooperación eficiente de la familia Lima-Lugo y del Hermano Abelardo Sánchez, maestro de música de reconocidas dotes artísticas.

Dados los entusiasmos reinantes, para acudir a esas fiestas tituladas «Sábados de Arte», se espera que el éxito corone los empeños de cuantos aporten sus valores y entusiasmos a la obra emprendida.

NUEVO DIARIO

El compañero en la prensa local, Julio M. Checa, nos ha visitado para participarnos que en fecha próxima comenzará a publicarse en esta villa un diario del que será administrador el señor Amado Espinosa, quedando la dirección a cargo del compañero Checa.

Llevará por título «El Masipista.»

Por anticipado le deseamos éxitos y larga vida a ese nuevo colega local.

DE REGRESO

El estimado amigo Panchito Cabrera, en la unión de su apreciada esposa, la señora Isabel Díaz de Cabrera, han regresado nuevamente a esta villa, después de pasarse una larga temporada en la playa de Guanabo.

Instalando su residencia en la casa Cocos 105, en esta localidad.

Al hacérselo conocer a sus amistades todas, nos congratulamos en desearle a los esposos Cabrera-Díaz felicidades mil, en su regreso a esta sociedad, donde sinceramente se les estima.

EN EL CARRAL

Para la noche de hoy, martes, en nuestro coliseo «Carral», el interesante estreno de la gran obra «El criminalista», cinta llena de emociones y de realismos con escenas desgarradoras.

Además, un cartón y una atrayente variedad.

Mañana, miércoles, la sublime película que lleva por nombre «El ángel azul», acompañada de revistas y variedades.

Y para la noche del venidero jueves, función corrida, en beneficio del Asilo de la Sagrada Familia y de homenaje merecido a los queridos esposos amigos nuestros bien apreciados, Teresa de la Cruz Muñoz de Sánchez Arcilla y Pepito Sánchez Arcilla.

Con programa selecto, de atracción y repleto de novedades.

El que será íntegramente dado a conocer en las notas de esta Sección del DIARIO del propio jueves

EN LA MILAGROSA

Ha comenzado sus clases el acreditado y prestigioso plantel «La Milagrosa», establecido en esta villa desde hace más de medio siglo y cuya dirección está encomendada a las respetables y bien queridas «Hijas de la Caridad.»

En ese amplio y ventilado colegio, gala y orgullo de la villa de Guanabacoa, se atiende especialmente al internado, dándose asimismo clases a elementos locales, en calidad de alumnas externas.

Que Dios premie a las Hermanas de la Caridad su perseverante labor, en la educación de nuestras futuras mujeres y que todos sean éxitos en este curso escolar, recientemente comenzado.

DAMAS DE COVADONGA

La naciente y pujante asociación «Damas de Covadonga», cuya delegación de esta villa de Guanabacoa y vecina población de Regla, está encomendada al activo y celoso joven Manolo Cuervo, regente a su vez de la razón social Suárez, Díaz y Compañía, dueños del acreditado establecimiento «Los Precios Fijos», ha tenido a bien, en beneficio de sus asociadas, de tomar acuerdo designándoles dos médicos, para que puedan atenderse a su vez y en caso de urgencia, los elementos asociados de ambas poblaciones.

Los designados han sido los jóvenes e inteligentes galenos, doctores Saturnino Martínez Leiro y Tomás Cornejo, residentes ambos en esta localidad.

Al desear todo género de triunfos en su labor científica a los estudiosos doctores Martínez Leiro y Cornejo, felicitamos también al cuerpo directivo de «Damas de Covadonga», por tan acertados nombramientos y por el empeño manifestado de atender esmeradamente a sus asociadas.

Juan DE D. CARREÑO

APERTURA DEL CURSO ESCOLAR

SAN JUAN Y MARTINEZ, septiembre 12. (Por telégrafo). — Se inauguró brillantemente esta mañana el curso escolar en las Escuelas Públicas números uno y dos, que dirige Calixto García y Ana Celia Brito, con asistencia de todo el profesorado y haciendo acto de presencia más de trescientos alumnos.

Tuvo efecto la jura de la bandera nacional de acuerdo con el ceremonial reglamentario. Se recitaron poesías alusivas al acto, pronunciando un discurso el inspector doctor Elpidio Pérez, cerrándose el acto con la ejecución del Himno Nacional.

CORRESPONSAL.

ANUNCIOS CLASIFICADOS DE ULTIMA HORA

ALQUILERES

A-1 Habana

O'REILLY 73
CASI ESQ. A VILLEGAS
Se alquilan baratos, espléndidos altos, propios para residencia particular, negocio comercial o profesionales. Informan en la sastrería y por teléfono: I-2692. A-1

REVILLAGIGEDO 1. ALQUILO bonitos altos, muy frescos, sala, recibidor, 3 habitaciones, servicios intercalado y criados, comedor al fondo; otra habitación, con servicios y baño, en la azotea. De 9 a 11 y 2 a 5. A-1

COMPOSTELA NUMERO 42, casi esquina a Obispo. Se alquilan los altos propios para residencia o profesional, 5 habitaciones amplias, baño de lujo, agua fría y caliente, sala, saleta, dos habitaciones de criados y servicios. Informes: en los bajos. M-9410. A-1

SE ALQUILA, SAN José No. 5, tercer piso moderno, 3 habitaciones, sala, comedor, baño intercalado, cuarto y servicio criados en $30, fiador o dos meses fondo. Informan: Graells. Telf. A-7540 y Real State M-2222, Consulado No. 8, este último llaves. A1

SE ALQUILAN
Muy rebajados, los amplios y lujosos altos de Trocadero 14 casi esquina a Prado; constan de sala, saleta, comedor, 5 grandes habitaciones, gran baño, cuarto y servicio de criados, cocina etc. La llave en la esquina al lado. Informan. teléfono A-9998. A1

A-5 J. del Monte y La Víbora

SE ALQUILAN EN la casa calzada de Jesús del Monte 302, esquina a Sta. Emilia, varios departamentos con vistas a la calle muy baratos y dos locales, para establecimientos. Informa la encargada. A5

B-1 Casas-Apartamentos

ALGO NUEVO
Apartamentos y comida a matrimonio desde $60. Ex cocinero del Habana Yacht Club. Lo mejor. Prueben. Lens Court. 6 esq. a 11, Vedado. Telf. F-6141. B1

B-4 Habitaciones

AMISTAD 15 ALTOS
Entre Neptuno y Concordia. Frequísimas habitaciones y departamentos con lavabo, abundantes baños, luz limpieza y teléfono. Comida y muebles si lo desean. Personas moralidad. Precios baratísimos. B4

SE SOLICITAN

S-2 Cocineras y Cocineros

MATRIMONIO SOLICITA muchacha joven, para cocinar y limpiar, que duerma colocación, sueldo $12.00. Bue duerma colocación. Sueldo: $12.00. Buen trato. Neptuno 101 y medio, segundo piso, izquierda. S-2

S-12 Solicitudes-Varias

SOLICITO VENDEDOR. Conocedor del giro, para fábrica de columbinas y bastidores y herrería. Jesús María No. 81. S12

SOLICITO PROFESORA americana para dar clase una hora de 5½ a 6½ en Marianao, pagamos 60 centavos la hora. Informan: teléfono FO-7976. S12

SE OFRECEN

O-1 Criadas y Criados

JOVEN ESPAÑOLA, desea colocarse para limpiar para corta familia, duerme en la colocación y cumple con su obligación. Informes: Telf. A-5804. O-1

SE DESEA COLOCAR una joven española, de criada de mano o cuartos, es formal, honrada y cariñosa, va a los repartos; también tiene buenas referencias. M-4481. O-1

JOVEN ESPAÑOLA, desea colocarse para criada de mano y siendo corta familia, para todo; tiene referencias y lleva tiempo en el país. Telf. U-4452 O-1

SE DESEA COLOCAR una muchacha para criada de mano; tiene buenas referencias. Informes: Telf. I-7703. O-1

SE DESEAN COLOCAR dos jóvenes españolas, para criadas de mano o manejadoras o para cuartos y comedor, saben trabajar y tienen práctica con los niños. Telf. F-5141. O-1

JOVEN ESPAÑOLA, desea colocarse de criada de mano o cuartos, es formal, sabe cumplir con su obligación tiene referencias. Telf. U-8239. Pilar. O-1

JOVEN ESPAÑOL, criado de mano, desea colocarse, sirve a la rusa, hace cokctails y plancha ropa. Referencias: General Herrera, 2 años y medios; F. de Castro, Inclán y Tirso Mesa, José. A-3070. O-1

SINTONICE LA ESTACION CMW
El DIARIO Hablado
Se trasmite todos los días
A las 7.30 a. m., 1 p. m. y 6 p. m.

Línea HOLANDESA Americana

EL VAPOR

"LEERDAM"

SALDRA DE LA HABANA

El 30 de Septiembre

PARA

VIGO --- CORUNA --- GIJON

Santander y Rotterdam

PRIMERA ESPECIAL — Y —TERCERA CLASE

Todo pasajero de 3a. clase tiene su litera en camarote.

Para informes dirigirse a:

R. Dussaq S. en C.

OFICIOS 24; 26. Telfs.: A-5639, M-6278. HABANA

Empresa Naviera de Cuba

Apartado No. 2490, Dirección Telegráfica: EMPRENAVE

Claves en uso: A. B. C., 4a. y 5a. Edición Western Union Walkims and Apediz

SAN PEDRO No. 6.—HABANA

TELEFONOS: A-6236. Pasajes y Fletes: A-5315. Información general: A-4730 Departamento de Tráfico: A-3963. Almacén.

A-5034: Segundo Espigón de Paula; M-2680: Tercer Espigón de Paula.

NOTA.—Las escalas de Port-Au-Price, Aux-Cayes (Haití), San Pedro de Macoris R. D. Aguadilla Mayaguez y Ponce P. R. Kingston, (Jamaica), son eventuales, ésto es, se harán cuando el pasaje o la carga lo amerite.

VAPORES EN SERVICIO: Presidente Machado; Baracoa, Cienfuegos, Eusebio Coterillo, Gibara, Guantánamo, Habana, Joaquín Godoy, Julián Alonso, La Fe, Las Villas, Manzanillo. Rápido, Santiago de Cuba y Camagüey

PUERTOS DE ESCALA: COSTA NORTE. — Puerto Tarafa, Nuevitas, Manatí, (Victoria de las Tunas), Puerto Padre, (Chaparra) Gibara, (Holguín), (Velasco Bocas), Vita, Banes Nipe, Mayarí, Antilla, Preston, Sagua de Tánamo (Cayo Mambí), Baracoa, Guantánamo. (Boquerón y El Deseo) y Santiago de Cuba.

COSTA SUR.—Cienfuegos, Casilda Tunas de Zaza, Santa Cruz del Sur, Manopla, Guayabal, Manzanillo, Campechuela, Media Luna, Niquero, Ensenada de Mora y Santiago de Cuba

COSTA NORTE de VUELTA ABAJO.— Bahía Honda, Río Berracos, Puerto Esperanza, Santa Lucía, (Minas de Matahambre), Río del Medio, Dimas, Arroyo de Mantua y La Fe.

REPUBLICA DE HAITI. — Port-Au-Prince, Aux Cayes.

REPUBLICA DOMINICANA. — Santo Domingo. San Pedro de Macoris y Puerto Tarafa.

PUERTO RICO.— San Juan, Aguadilla, Mayaguez y Ponce.

JAMAICA.— Kingston.

SE OFRECEN

O-1 Criadas y Criados

SE OFRECE MUCHACHA FINA, española, de cuartos y costura, referencias haber estado en buenas casas y sabe trabajar bien, vestir y atender la ropa de una señora. M-7789. O1

DESEAN COLOCARSE dos muchachas para cuartos o comedor. Saben trabajar, sin pretensiones. Telf. FO-2673. O1

DESEA COLOCARSE, española, mediana edad, criada manos, manejadora, cuartos y comedor, puede salir al campo, Teléfono A-7977. O1

SE OFRECE CRIADA española para cuartos, sabe coser, también para el comedor. En la misma otra para cocinar y limpiar o lavar, sin pretensiones; con buenas referencias. Informes: A-4175. O1

SE DESEA COLOCAR una muchacha española para criada de manos o de cuartos, o manejadora, Es muy cariñosa con los niños, Entiende algo de cocina; tiene buenas referencias. Telf. A-3481. O1

DESEA COLOCARSE señora inglesa de mediana edad de manejadora, tiene referencias de su buen comportamiento con 10 años en una casa, es muy cariñosa con los niños y una cocinera con buenas recomendaciones. Llera, F-6107. O1

SE OFRECE CRIADO español con referencias de familias cubanas y americanas, sirve rusa, francesa, bace helados, cockteles, es fino y trabajador. Telf. M-4862, José. O1

DESEA COLOCARSE una joven española para cuartos o comedor, entiende de costura, es formal y trabajadora, sabe cocinar y no le importa hacer todos los quehaceres de matrimonio solo. F-2266. O1

O-2 Cocineras y Cocineros

DESEA COLOCARSE un buen cocinero y repostero, en casa particular, que sea formal, sabe mucho repostería y muy buena cocina; tiene referencias de lo mejor de La Habana. Informes: Telf. A-5183, de 11 a 12 a. m. O-2

DESEA COLOCARSE señora española, de mediana edad, para cocinar, casa de comercio o particular, sabe toda clase de cocina y hace dulces, no saca comida, referencias. F-1538. O-2

SE DESEAN COLOCAR dos jóvenes españolas, una para cocinar y otra para limpiar a matrimonio solo; tienen referencias. Telf. F-3813. O-2

SE DESEA COLOCAR una muchacha española, para cocinar y limpiar a corta familia, lleva tiempo en el país y sabe cumplir con su obligación. Telf. U-2826. O-2

SE DESEA COLOCAR una joven española, para cocinar y limpiar; tiene referencias. Telf. A-1722. O-2

DESEA COLOCARSE buena cocinera, española, lleva 14 años cocinando, entiende poco de repostería, si es buena familia, sale a los repartos, si no molesten, buenas referencias. Telf. A-6719. O-2

SE DESEA COLOCAR señora española para cocinar y limpiar o en casa chica para todo. Informes: teléfono F-4404, panadería. O2

SE OFRECE JOVEN española, para cocinar o limpiar, casa chica, de moralidad o limpiar sólo, duerme fuera; tiene quien la garantice. S. Rafael 164, esq. a Espada. Telf. U-4592. O2

SE OFRECE BUENA cocinera española, respostera, en la misma otra para cocinar y limpiar a corta familia; tienen buenas referencias. Informes: A-4324. O2

SE DESEA COLOCAR una señora española para cocinar y limpiar, es cumplidora, buen carácter, recomendaciones de las casas donde ha servido. Informan por el teléfono U-1021. O2

JOVEN ESPAÑOLA SE coloca para cocinar y limpiar corta familia o criada de manos; tiene referencias. Telf. F-2813. O2

O-3 Manejadoras

SE DESEA COLOCAR una española, para manejadora o criada de mano. F-6265. O-3

SE DESEA COLOCAR una española, de mediana edad, para manejadora, con buenas recomendaciones. Telf. F-2918. O-3

SE VENDEN

V-4 Establecimientos

VENDO: ALMACEN de víveres y tostadero de café, junto o separados, buen punto, casa barata; también se cambia por valores, terrenos o casas antiguas. No se vende por falta de negocio, sino por falta de atención. Baratos y con facilidades. Vea al Sr. Pérez, Notaría Dr. Massana, Aguiar 74 V-4

SE VENDE EL CAFE situado en San Rafael esquina a San Nicolás. Para informes: Telf. X-2457, Sr. Quirch. V4

PARA LAS DAMAS

PD-6 Interés para las Damas

CLINICA DE FAJAS
No bote su faja vieja, arreglámoslas, poco dinero. Modificaciones. Hacemos su medida cualquier modelo. Baratísimo. Especiales para Colon. Vientre péndulo. Operados. Tubulares desde $2.00. Mercedes, Experta fajista, Neptuno 147, esquina a Escobar. Lado farmacia. U-1178. PD6

DE INTERES GENERAL

HERNIAS
Aplicaciones ortopédicas de Retentor. La faja que cura la hermnia. Retiene más y mejor que ningún braguero. Precios módicos. Garantía. Asistencia profesional. Consultorio de Ortopedia. Director: F. Carrasco. Enfermero graduado. Apódico, Neptuno No. 147. U-1178. IG

FOLLETIN 66

La Venta de Lady Daventry

Noevla escrita en inglés por
WINIFRED BOGGS
y titulada, en dicho idioma,
The Sale of Lady Daventry.

De venta en la casa Wilson Obispo No. 52 Telf. A-2298.

a la señorita Lister, pues parecía que tras de él se ocultaban muchas cosas desfavorables.

—El silencio de usted parece muy elocuente— le dijo

El hizo una pequeña inclinación, pero no dijo nada.

Iba a celebrarse una gran manifestación y la señorita Lister quería animar a Margarita para que asistiera, ya que con Dosé era inútil insistir. Margarita quizás opinara en contra de su idea, pero las mujeres como Dosé ni siquiera tenían opinión; sólo se ocupaban de vulgaridades y de cosas sin importancia. No saben nada de lo que hablan y son incapaces de comprender o tener interés por algo de lo que se les dice. Por lo menos, Margarita, antes de decidirse por algo, discutía con conocimiento y aquilataba lo que se le decía.

—¿Puede usted decirme si mi sobrina Margarita Lister vive en el piso de encima

—¿Es su sobrina la señorita Lister?—inquirió él rápidamente.

Seguramente aquella era la mujer que pasaba temporadas con su hermano en la vicaría, pero, a pesar de todo, lo más natural era que ella no le recordase. El mismo no la había conocido.

—La encontrará usted en el piso inmediato, en las habitaciones del lado derecho del pasillo

Tengo entendido que en las del lado izquierdo vive una fiera espantosa y terrible.

—Soy yo quien vive allí.

Ella hizo un movimiento de sorpresa y se sofocó un poco

—¡Oh! ¿Es cierto? ¿Puedo saber su nombre?

—Adán Beare.

—¡El crítico y escritor! ¡Cuán interesante! ¡No puedo decirle, señor Beare, lo mucho que admiro sus trabajos!

—Es mejor que no trate de ciilo.

La señora Lister se mordió los labios y dijo en tono algo seco:

—¿Supongo que no sabrá usted si Margarita está en sus habitaciones?

—Acabo de oir su máquina de escribir; rara vez se oye otra cosa allí. La mujer no tiene el sentido del justo medio y trabaja sin descanso o se divierte sin parar.

—Los Fairchild consideran mucho a mi sobrina y aprecian su talento.

—¡Bah! ¡Los Fairchid! ¡Sin embargo, no creo que sea tan mala como todo eso!

La señorita Lister perdió la serenidad, diciéndole con sarcasmo:

—¡Parece que está usted muy interesado por mi sobrina!

—Si es así, las apariencias engañan, porque si las mujeres atractivas, elegantes y de buenos modales no me interesan, ¿cómo quiere usted que vaya a fijarme en una colegiala flaca, cetrina y tan fea,, por añadidura?

Se acordó entonces repentinamente de Margarita, tal como la vió el día que hubo el pequeño incendio en su cuarto. ¿Fea Acaso no, pero, con todo, quedaba la colegiala díscola e impulsiva.

La señorita Lister le contestó reprimiendo una sonrisa:

—¡Es verdad! A pesar de todo, estoy convencida de que se interesará usted algún día. He visto pasar cosas tan extrañas a hombres de treinta años o más..., que no sería raro verle a usted unido a alguna colegiala delgada como un palo y algo caprichosa

Sin aguardar respuesta, continuó subiendo la escalera y saludó a Margarita con una pregunta desconcertante:

—¿Está enamorado de ti tu compañero de piso?

Margarita se quedó con la boca abierta, mirando a su tía fijamente.

—¿A quién te refieres ¿A ese hombre gordo del traje claro?

—¡No gordo! Es un hombre corpulento y guapo; acabo de encontrármelo ahora mismo por la escalera. Quisiera poder recordar dónde he visto antes su cara. Probablemente será en algún sitio que no ha de hacerle mucho favor.

—Entonces, querida tía, no será él quien te lo recuerde.

—¡Vamos, Margarita! Yo no soy una mogiiata, pero lo cierto es que tú, una muchacha de veinte años, estás en realidad compartiendo el piso con un hombre de treinta que está enamorado de ti.

—¡El ogro enamorado! —pudo por fin decir Margarita, cuando la risa la dejó hablar. —¡Oh, tía Lucy! ¡Qué imaginación tan extraordinaria, aún tratándose de una escritora de novelas folletinescas! ¡Si ni siquiera permite que pueda conocerle un poco mejor, a pesar de haberlo intentado por todos los medios! Nos será muy útil, pues; es el propio «A B», ¿sabes?

—Entonces, si no tienen ningún interés por tí, ¿por qué se puso tan furioso al negármelo cuando se lo pregunté?

—¿Tú le preguntantes eso? ¿Cómo se te ocurrió

—Verás, me había hecho enfadar y se lo solté.

—¡Hace enfadar a todo el mundo Tú también eres demasiado impulsiva. En cuanto a tolerar, ¡casi no soporta mi presencia! ¡Tendrías que ver de quí modo se burla de mí; su risa tiene una mezcla de ladrido y de vendaval. Cree que soy una comedianta y más fea aún de lo que soy en realidad.

—¿Estás segura de lo que dices?

—¡Segurísima! Pero él no es lógico en todo: procura hacerme creer que no soy una tosca colegiala, y a renglón seguido me habla friamente llahándome «señora», lo que es causa de que me considere a mí misma como algo digno e importante. Creo que llegaría a perdonarme la existencia si pudiera conseguir que le tuviera miedo. Pero no hablemos más de esto. ¿No te parece que mi pisito es una monadá ¿Quiere quedarte a tomar el té conmigo? Tengo un servicio de plata verdadera. Verás qué tazas más originales.

—Eres demasiado malgastadora, Maragarita. ¿Cuánto tienes en el Banco

—¡Eres muy indiscreta! ¡Qué cosas tienes! e lo diré, a pesar de todo: diez chelines o algo por el estilo. De todos modos, no debo nada a nadie, puedo decirlo muy alto; pero eso no tiene ninguna importancia. ¡La vida es tan divertida! Me atrevo a decirte que dentro de poco habré ganado mucho dinero, pues acabo de hallar por fin lo que deseaba, que era escribir algo que mereciese realmente la pena. Después de todo, los editores no pueden permanecer siempre con los ojos cerrados. Ya está en marcha algo que me va a hacer triunfar por completo.

—¡Ya!— respondió ila señorita Lister, que había seguido el mismo camino que ella sin alcanzar el más pequeño triunfo. —Me parece que sólo la amarga experiencia va a enseñártelo. Pero ya he venido a hablarte de la manifestación del jueves. Las escritoras piensan acudir a eolla.

—¡Yo no me dejaré arrastrar, tía Lucy! Tengo muchas razones para no ir, una sola me basta: son demasiado egoísta y ambiciosa. Admiro el sacrificio de muchos de vuestros activos miembros, pero los procedimientos de vuestra sección militante me parecen horribles. Entre vosotras hay buenas y nobles mujeres, ya lo sé, pero también las hay que son fanáticas, y lo no soy ni buena, ni noble, ni fanática; tengo un solo pensamiento: mi carrera. No quiero pertenecer al grupo de las «mediocridades distinguidas»; trabajo para llegar al pináculo de los grandes novelistas. Podré fracasar pero o todo... o nada.

—¡Oh, los sueños de la juventud, las tontas vanidades de la fama!—exclamó laseñorita Lister con impaciencia —¡Y pensar que yo también las he tenido! ¡Suerte que eso dura sólo una parte de la juventud y que después, afortunadamente, pasa! Tengo ya cincuenta años y escribo todavía pequeñas novelas! ¡Y gracias que puedo hacerlo!

—Pero no me negarás que no hubieras escrito esas novelitas cursis si hubieses tenido dotes de gran novelista —le contestó su sobrina crudamente.

—¡Las tuyas son tan buenas como las mías, señorita todopoderosa! —respondió la tía con enfado. —Permíteme aconsejarte que es mejor que hagas lo que puedas hacer bien que no lo que sólo puedes hacer regularmente! ¡Piénsalo bien! Recuerda que estuviste muy satisfecha cuando fuiste contratada por los Fairchild y se te pagó religiosamente tu trabajo.

—¡Uno tiene que preocuparse del puchero, aunque no sea más que para que hierva de vez en cuando!

—¡Supongo, señorita, que eso lo harás ya con los ojos cerrados.

—¡Sí, tía!

—Lo comprendo fácilmente —dijo la tía con un bufido de ira. —Como editora de «Every Girls Sweetheart» tengo que reprenderte por haber es-

M.E.C.D. 2016

UN CADAVER DENTRO DE UN SACO, EN UN AUTOMOVIL, ENCONTRADO EN BROOKLYN

NUEVA YORK, septiembre 12. (US).—El cadáver de un hombre fué hallado hoy en Brooklyn metido en un saco, dentro de un automóvil, según informes dados a conocer por la jefatura de policía de esa ciudad.

El automóvil estaba situado frente a la casa marcada con el número 216 de Windsor Place, y se estima que la víctima fué llevada a «dar un paseito» el sábado por la noche.

PROFESIONALES

DR. GONZALO PEDROSO
Cirujano del Hospital de Emergencias. Especialista en vías urinarias. Consultas de 10 a 12, y de 2 a 5 San Lázaro 254. Prof.

IMPOTENCIA, PARALISIS, Insomnio, Neurastenia, Melancolía, Atrofias, Agotamiento nervioso, etc. Fácil, rápida curación, por medios naturales. Dr. Cardenal. Perseverancia 50, de 2 a 6. Telf. M-8352. Prof.

DR. JOSE MANUEL BUSTO
De los Hospitales New York. Enfermedades piel, sangre y secretas. Extirpación vellos de la cara, por electrolisis. Tratamiento caída del pelo. Consultas: 10 a 12 y 5 a 6 p. m. Empedrado 35. A-0280. M-9024. Prof.

DR. MANUEL LOPEZ PRADES
Graduado Madrid y Habana, 42 años ejerciendo. Enfermedades de la sangre, pecho, señoras y niños. Partos. Tratamiento especial curativo de las afecciones genitales de la mujer. Consultas diarias de 9 a 11 y de 12 a 2. Gratis, martes y viernes. Amistad 95, altos. Prof.

VENEREAS—BLENORRAGIAS
Antiguas, mal curadas, aunque desesperadas. Próstata, impotencia, esterilidad. Curaciones garantizadas pocos días Sistema nueva, doctor Winkelmann especialista alemán. Campanario 57, esquina a Concordia. Consultorio Alemán. Profesionlas

DR. FRANCISCO J. DE VELASCO
Corazón, Pulmones, Estómago, Intestinos.

DR. RUBEN DE VELASCO
Corazón, Pulmones. Enfermedades de los niños. Consultas de 12 a 2 y de 1 a 3, días laborables. Horas especiales, previo aviso. Salud 34. Telf. A-5418. Prof.

DR. ABELARDO LABRADOR
Consultas gratis, 8 a 12 a. m. Pagas, 3 a 5 p. m. Enfermedades señoras, flujos crónicos, metritis, bronquitis, corazón, riñones, diabetes, reumatisfo crónico, enflaquecimiento. Inyecciones Neo-Salvasán, Angeles 3, entre Reina y Estrella. Telf. A-0801. Prof.

DR. A. G. CASARIEGO
Catedrático, Jefe durante 20 años del Departamento de Vías Urinarias de la Casa de Salud «Covadonga». Especialistas en enfermedades de las vías urinarias y genitales. (Hombres y mujeres). Consultas de 2 a 6. Neptuno 125. Telf. U-5040 Pl

ALQUILERES

A-1 Habana

LEA, QUE LE INTERESA: EN $18.00, POR SU PRECIO NADA MEJOR
Se alquilan en $18.00, las cómodas y ventiladas casas bajas, calle Agustín Alvarez números 5 y 6, entre Marqués González y Oquendo, a dos cuadras de Belascoaín y una del Nuevo Frontón, acabadas de pintar, compuestas de sala, saleta corrida, tres habitaciones, cocina, patio y demás servicios, con abundante agua. Calle pavimentada y mucha luz. Vecindario de moralidad. Las llaves en el número 10. Informes: Edificio «Bacardí», Apartamento 401. Francisco Torres. De 10 a 12 a. m. y de 3½ a 5½ p. m. Telf. A-7830. A-1

PRECIOSOS ALTOS, $30.00
Se alquilan los modernos y frescos altos, San José 124-K., esquina a Marqués González, acabados pintar, compuestos de sala, saleta corrida, tres habitaciones, comedor, baño y servicios de criados, agua abundante. Llaves en el número 124-E., altos. Informes: Edificio «Bacardí», Apartamento número 401, Francisco Torres. De 10 a 12 a. m., y de 3½ a 5½ p. m. Telf. A-7830. A-1

SE ALQUILAN LOS BAJOS de Lealtad número 180. La llave, en el 176, lechería. Telf. A-9531. A-1

GANGAS
SEALQUILAN
CON MES ADELANTADO

SALA, SALETA, 4 Y 5 HABITACIONES, COMEDOR, COCINA, BAÑOS, EN:

Correa 5	$20.00
5. No. 36 entre E y F	40.00
Desamparados 52	25.00
Malecón 75, bajos	50.00
Suárez 116, bajos	30.00

SALA, SALETA, 3 CUARTOS, COMEDOR, COCINA, BAÑOS, ETC., EN:

Vives 180, bajos	$20.00
San Bernardino 34, bajos	20.00
San Francisco 66 y 68, altos entre J. Peregrino y Pocito	20.00
Pasaje Infante entre Mayía Rodríguez y Goicuría	12.00
J. del Monte 618	8.00
Subirana 48 altos, 50 y 42, bajos	20.00
San Rafael 242, altos, esq. a Infanta	35.00
Cuba 44, esq. a Tejadillo	38.00
Infanta 72, altos, entre J. Peregrino y Pocito	25.00
22 No. 24 entre 17 y 19 letra D, bajos	15.00
3a. entre 5a. Avda. y Línea, Miramar	25.00

SALA, SALETA, 2 CUARTOS COMEDOR, COCINA, BAÑO, ETC., EN:

Atocha 8 y medio	8.00
Goicuría entre Acosta y O-Farrill	10.00
Sta. Irene 88, entre Serrano y Durege	8.00
13 esq. a M	15.00
Infanta 110 entre Universidad y Pedroso	16.00
4a. y Carmen, Rpto. Lawton	8.00
Marina 16, letra C	16.00
Desagüe 20 altos	20.00
San Bernardino 93, B, bajos	7.00
Cerro y Colón	8.00
Someruelos 7, entre Corrales y Apodaca	20.00

DEPARTAMENTOS CON SALA HABITACION, COCINA, BAÑO, ETC., EN:

B22 No. 24, entre 17 y 19	$ 7.00
San Bernardino 32-36	7.00
Doce y 23	12.00

HABITACIONES CON BAÑO PRIVADO EN:

Dragones y Amistad	$10.00

GARAGES INDIVIDUALES:

13 esq. a M	$ 2.00

A·4358 M·6263 M·2096

El "Diario Hablado"
Se trasmite todos los días

ALQUILERES

A-1 Habana

ALQUILO MUY BARATOS, modernos altos de Carmen 7, entre Campanario y Tenerife, sala, comedor y 4 habitaciones; y Antón Recio 90, altos, sala, saleta y 3 habitaciones, $18.00. Llaves: Monte 183. U-5468. A-1

ALQUILO: MAS CENTRICO lujoso piso, todas comodidades, agua fría y caliente. Precio nunca visto. En la misma, departamento, 3 habitaciones y baño completo. Aguiar 3 y medio, esquina Peña Pobre. A-1

LAGUNAS 97. Cerca Belascoaín, sala, 4 cuartos, hall, comedor, baño completo, servicio y cuarto criados, cocina, pisos nuevos, acabado reconstruir. Se alquila barato. Llave bodega. Belascoaín, teléfono M-3959. A1

ALQUILO BAJOS Y SEGUNDO piso, casa San Lázaro 299 entre Soledad y Aramburu. Construcción moderna, compuestos sala, recibidor, 4 habitaciones, comedor al fondo, cuarto y servicios criados y demás comodidades. Precio rebajado. Llaves, en la misma. Informes: San Ignacio número 50. Telf. A-7501. A-1

ARAMBURU 23, altos, esquina San Rafael. recibidor, sala, comedor, 3 cuartos, baño completo y cocina. Llave botica $30. Informes, A-6420. A1

SE ALQUILAN
SAN LAZARO 318, ALTOS, entre Gervasio y Escobar, sala, recibidor, cuatro habitaciones, dos baños intercalados, comedor, cocina, cuartos y servicios criados. Alquiler rebajado. Llave, en San Miguel 118, de 2 a 6 p. m.

SAN MIGUEL 118, BAJOS, entre Campanario y Lealtad, sala, recibidor, tres grandes habitaciones, baño intercalado, comedor, cocina, dos cuartos criados y servicios. Alquiler rebajado. Verlo, de 2 a 6 p. m.

AGUILA 319, ALTOS, sala, comedor, dos habitaciones, baño y cocina. Alquiler: $20.00. Llave, en Suárez 137, de 8 a 12 a. m.

SUAREZ 137, BAJOS y altos, sala, dos habitaciones, baño completo, comedor y cocina. Alquiler: $20.00. Verlos, de 8 a 12 a. m.

LAGUNAS 5, BAJOS, entre Galiano y San Nicolás, sala, dos habitaciones, baño intercalado, comedor, cocina, cuarto y servicios criados. Alquiler reducido. Llave, en San Miguel 118, de 2 a 6 p. m.

INFORMAN:
COMPAÑIA DE SEGUROS "EL IRIS"
Empedrado No. 34 Telf. A-1294 A-1

ALQUILO: SAN RAFAEL 107, altos, sala, saleta, comedor, tres cuartos, cuarto criados, baño y demás servicios modernos. Informes en los bajos. Telf. U-7926. A1

LOS BAJOS MAS MODERNOS Y BARATOS DE LA HABANA
Se alquilan en $20.00. Sala, comedor, 3 cuartos, baño intercalado, cuarto y servicio criados. Calle de Justicia esquina Arango, una cuadra tranvías, Calzada Concha. Al fondo bajos con 2 cuartos en $10.00. Llaves: bodega esquina. A1

LUGAREÑO 3, entre Ayesterán y Almendares, a una cuadra de Carlos III, moderno piso alto, sala, comedor, tres habitaciones, baño completo. Llave en la misma. Informes: Obispo 16 A-6420. A1

SE ALQUILA EL ULTIMO piso, Campanario 39, entre Virtudes y Concordia. Muy ventilado y con grandes comodidades para una familia. Tiene cuatro habitaciones. Precio: $30.00. Informes: «La Comercial», San Ignacio y Muralla. A-2704. La llave en el mismo. A-1

CENTRICAS Y MODERNAS casitas, ventiladas por los cuatro lados: sala, comedor, tres habitaciones, baño intercalado y cocina. Galiano y Concordia, «Edificio Zendegui». Precios económicos. Informan: F-6348. A1

SE ALQLILAN LOS BAJOS y los altos de la casa Salud número 30, propios para inquilinato. Todos amplios y frescos. Los enseñan en la misma. Para informes, en Gervasio 24, (altos). Telf. U-3626. A-1

SAN RAFAEL 153 y 165, entre Lucena y Marqués González, y Marqués González 6, entre San Rafael y San José, sala, comedor, tres habitaciones y baño. Llaves en la misma, desde $25 $34. Informes: A-6420. A1

ALQUILO, CUBA 34 bajos, con sala, saleta, comedor al fondo, 5 habitaciones, 2 baños, y cuarto y servicio de criados. Moderna y decorada. Informa el doctor Lamelas. Habana, No. 66. A1

SAN NICOLAS 190, precio de situación. Casa acabada de arreglar y pintar. La llave en la bodega, Informa el Dr. Lamelas. Habana 66. A1

MALECON 4, al lado del Unión Club con entrada por San Lázaro 24, altos y bajos, propios para club o familia larga. Llave en la misma. Informes. Obispo 16. A1

JESUS MARIA 119 altos. Sala, comedor, tres cuartos, baño intercalado. Llave en bajos, 8 a 10 a. m. y 12 a 3 p. m. Informes: A-6420. A1

SALUD 152, altos, sala, comedor, 3 cuartos, baño intercalado y servicios de criados. Llave en los bajos. $25. Informes. A-6420. A1

TROCADERO 109, altos, casi esquina Galiano, sala, comedor, tres cuartos, baño completo y patio. $30. Llave los altos. A1

EDIFICIO MARTA Consulado 7, casi esquina Prado, moderno, piso alto, con todo confort, al estilo americano. Precio reducido. Hay elevador permanente. Informes, el portero. A1

SITIOS 61, sala, comedor, ocho habitaciones, patio y servicios 35 pesos. Informes A-6420. A1

ALTOS MODERNO. Aguiar 10 entre Peña Pobre y Monserrate, frente Parque Luz Caballero. Sala, comedor, tres cuartos, baño intercalado, cuarto. Cuarto y servicio criados. La llave 2 a 5 p. m. Informes: A-6420. A1

CUBA 18, altos, frente al nuevo Malecón, cómodas casitas desde $15 a $30. Informes en la misma. A1

PRADO 62, esquina Colón, altos, espaciosa casa para familia larga Llave e informes en la misma, de 8 y media a 1 y de 2 a 5. A1

SOL Y COMPOSTELA. Sa alquila la 2a. y 3a. planta alta con sala, comedor y dos habitaciones, baño completo, agua abundante. Llaves: café esquina Porvenir. M-5350. A1

JOVELLAR 14 ALTOS modernos. Recibidor, Sala, tres cuartos con closets, comedor, baño intercalado. Cuarto y servicios criados, $35.00. Llave bajos. Informes: A-6420. A1

TEJADILLO 32, bajos, amplia casa propia para familia larga o huéspedes. Llaves en los altos $65. Informes A-6420. A1

BAJOS, SALUD 39, $30.00
Se alquilan moderna casa Renacimiento Español al costado iglesia Caridad. Sala, comedor, 3 cuartos, lujoso baño intercalado, cuarto y servicio criados. Llaves. altos. Dueño: F-1806. A1

ALTOS, MERCED 42, $33.00
Se alquilan. Sala, comedor, 3 cuartos grandes, baño completo intercalado, cuarto y baño criados. Llaves: botica, esquina. Dueño: F-1806. A1

MANRIQUE 143, entre Reina y Estrella. Alquilo la planta alta, compuesta de sala, comedor, 5 cuartos, 2 baños intercalados y cocina. Precio: $40.00. Informes: Bufete de Arellano, M-3936. A1

ALTOS. SALA 5 CUARTOS, 2 servicios, alquiler $23. Fundición No. 2. entre Compostela y Picota. Informes FO-2495. A1

ALQUILERES

A-1 Habana

ALQUILO BARATISIMO el primer piso del moderno edificio de Sol y Aguiar, frente a Obras Públicas. Llaves en la azotea. Informes: FO-3271. A-1

MERCED 3: SE alquila una casa compuesta de sala, comedor, 2 cuartos, servicio sanitario, ducha y patio. Precio: $15.00. Informes: Bufete de Arellano, M-3936. A1

SAN LAZARO 307, entre Espada y Hospital. Alquilo planta baja, compuesta sala, comedor, 3 cuartos, baño, cocina cuarto de criado y patio. Precio: $40.00. Informes: Bufete de Arellano, M-3936. A1

BELASCOAIN 50, ALTOS
Se alquilan estos hermosos y frescos, altos, compuestos de sala, saleta, comedor, seis habitaciones, baño completo, cocina, servicio y servicio de criados. Informan: Belascoaín 48, ferretería «El Capitolio». A1

DESAGÜE 81: SE alquila la casa compuesta de sala, recibidor, tres cuartos. baño. comedor, cocina, patio y traspatio. Precio: $30.00. Informes: Bufete de Arellano, M-3936. A1

HABANA 3: SE ALQUILA la planta baja, compuesta de recibidor, 2 cuartos, servicios, cocina y patio. Precio: $28.00. Informes: Bufete de Arellano, M-3936. A1

MUY BARATO, PRIMER PISO, Mercaderes 16, entre Obispo y Obrapía, para familia, amplio y fresco. Llaves altos y ferretería enfrente. Informes, Habana 70. A-5650. A-1

GERVASIO 180
Altos, recibidor, sala, comedor al fondo, seis habitaciones, dos baños, cuarto criados, cocina. Precio: $60.00. Informes: F-2134. A-1

ALQUILO: PRECIOSOS ALTOS, de Empedrado 69, todo moderno, decorados, compuestos de sala, 3 cuartos, comedor, baño. Informes: M-3566. Las llaves, en los bajos. A-1

OQUENDO 3-C
Altos, sala, recibidor, comedor, 4 habitaciones, baño, cocina, lavadero de ropa. Precio: $30.00. Informes: F-2134 A-1

SOLEDAD 50
Bajos, sala, saleta, tres habitaciones, baño intercalado, cocina y servicios de criados. Precio: $30.00. Informes: F-2134. A-1

CARLOS III 16-C
Altos y bajos, sala, saleta, cuatro habitaciones, baño intercalado, cocina de gas. Ultimo precio: $34.00. Informes: F-2134. A-1

PLAZA DEL VAPOR
Reina esquina Galiano, primer piso, sala, comedor, tres habitaciones, baño moderno intercalado, cocina de carbón, lavadero de ropa. Se puede ver, de 3 a 6. Precio: $30.00. Informes: F-2134. A-1

ALQUILO ALTOS, ANIMAS 20 y 22, una cuadra Prado, sala, comedor, cuatro habitaciones, etc. Informes: Telf. F-4878. Llaves en los mismos. A-1

ALTOS, SALA, COMEDOR, dos habitaciones, cocina, servicios, $18.00. San José 158-A., esquina Espada; bajos, sala, 3 habitaciones, cocina, servicios, $25.00. Todo muy amplio. Informes, cartel dice. A-1

SANTIAGO 36, ENTRE Pocito y Jesús Peregrino, media cuadra Carlos III, media Belascoaín. Lindos altos y bajos, modernos, frescos, independientes. Llaves, bodega. Informes: A-5650. A-1

CONCORDIA 154, ENTRE Soledad y Oquendo, altos y bajos, independientes, sala, comedor, baño, cocina, 6 y 4 cuartos, agua abundante. Llaves e informes: Habana 70. A-5650. A-1

MANRIQUE Y SAN JOSE
Se alquila primer piso, acabado de fabricar, compuesto de sala, saleta, comedor, 3 habitaciones, baño intercalado completo, cocina y servicios de criados. Informes: M-6643. La llave en el café. A-1

ALQUILO PISO independiente, casa moderna, Suárez 107, primera planta, compuesto comedor, 3 habitaciones, cocina, baño intercalado, servicios criados. Llave, en el segundo. Telf. A-5540. Galiano 66. Banco. A-1

SE ALQUILAN LOS HERMOSOS y frescos bajos de «Ancha del Norte 31, a una cuadra del Prado, con zaguán, sala, saleta, 4 grandes cuartos, cuarto de baño, comedor, pantry y cocina, cuarto y servicios de criados Las llaves en la misma, de 3 a 5. Informes: Baños 28, entre 17 y 19, F-4003. A-1

ALTOS ESPACIOSOS. 2 salas, comedor, 7 cuartos, baño completo intercalado. cuarto y servicios criados etc. Alquiler: $55. Lealtad No. 111, entre San Rafael y San Miguel. Informes: F0-2495. A1

PRECIO SITUACION, SAN Miguel 254-D. altos. Sala, 4 cuartos, comedor, servicios completos y de criado, cocina. calentador. Véase de 10 a 11 y media y de 4 a 5. Informes: F-2635. A1

ENSANCHE HABANA, media cuadra Carlos III, espaciosa planta baja, brisa, portal, sala, saleta, 4 cuartos, baño intercalado, comedor, cocina, cuarto, servicios criados; altos, igual distribución. U-4760. A-1

SE ALQUILAN el segundo piso de Máximo Gómez 156 con 3 habitaciones, comedor al fondo baño intercalado, sala, recibidor. Teléfono A-3073, son muy frescos. A1

SAN JOSE 7, ENTRE Aguila y Galiano. Alquilo piso primero y tercero, sala, comedor, tres cuartos, baño, cocina, cuarto y servicios criados. Alquiler reducido. Llaves, en los bajos. A-1

HABANA 115. SE ALQUILAN los dos pisos altos, con 19 habitaciones. Todas con lavabos. Alquiler barato. Informes: U-4912. A-1

SE ALQUILA: SAN MIGUEL 59, primera planta, derecha, compuesta sala, comedor, 3 habitaciones, baño moderno intercalado y cocina. Informes: Telf. A-5540. Galiano 66. Banco. A-1

SE ALQUILA CASA moderna, Espada 9, segundo, compuesta de sala, comedor, cocina de gas, cuatro habitaciones, baño completo intercalado y servicios criados. Informes: Telf. A-5540. Llaves, en la azotea. A-1

ALQUILO 2do. PISO, Aguila 110 frescos, acabados de pintar, sala, recibidor, comedor, baño intercalado, 5 cuartos las llaves en la misma. Teléfono F-3417. A1

$25.00: VIRTUDES 177, BAJOS y altos, Oquendo y Soledad, sala, recibidor, cuatro habitaciones, baño intercalado, comedor, cocina, casa moderna. Informes: «La Moda». Galiano y Neptuno. A-4454. A-1

ALQUILO: CIENFUEGOS 50, altos, esquina Gloria, sala, comedor, tres cuartos, cuarto baño, cocina de gas, $24.00. Informes: Monte 43, Emilio, en la peletería. A-1

ALQUILO
Primer piso, Hospital 24, esquina Jovellar, sala, comedor, 3 cuartos, baño intercalado, servicio criados, cocina gas. Llaves, bódega. Informes: Fonseca, Luz 1-A. Telf. I-3361, Jesús del Monte. A-1

SE ALQUILAN: ESPADA 15, entre Jovellar y Vapor, casas modernas, sala, comedor, 2 habitaciones, baño, cocina, $20.00. Informes: San Lázaro 376, entre Aramubu y Hospital, U-5858 A-1

SE ALQUILAN: VAPOR 43, entre Espada y Hospital, apartamentos de dos habitaciones, baño y cocina, luz $10.00. Informes: San Lázaro 376, entre Aramuburu y Hospital. U-5858. A-1

ALQUILO casas modernas, en la Habana y Luyanó, desde 15 pesos en adelante. Situadas en lo mejor de la ciudad. Llame al U.-5215, que le informaremos. Ferretería Belascoaín esquina San Rafael. A.-1

ALQUILERES

A-1 Habana

EDIFICIO "MENENDEZ"
Virtudes 119-A., ESQUINA Escobar. Alquilo tercero, hermoso, fresco y baratísimo, sala, comedor, 3 habitaciones, baño intercalado, cuarto y servicios criados. Informes: Gervasio y Virtudes, bodega. A-1

SE ALQUILAN BAJOS de las casas Soledad números D. y E., entre Virtudes y Animas, sala, saleta, 3 habitaciones, baño intercalado, cocina y servicio de criados. Construcción moderna y alquiler, precio de situación. La llave en la bodega, Neptuno y Soledad. Informes, en la Beneficencia Gallega, Centro Gallego, por San José.

$25.00 LOS VENTILADOS altos de la calle Cienfuegos esquina a Misión, No. 15, sala, saleta, tres cuartos Informes: Telf. M-5503. A-1

EN $30.00 ALQUILO modernos altos, a la brisa, Oquendo 16-A., entre San Miguel y Neptuno, sala, recibidor, comedor al fondo, 4 cuartos, baño intercalado completo, baño de criados, cocina, despensa y agua abundante, fría y caliente. Informes, en la misma.

SAN NICOLAS 12. BAJOS
Y 12 altos, sala, recibidor, 4 cuartos, baño intercalado, hermoso comedor, cuarto y servicios criados, cocina carbón, magnífica situación, cerca Malecón. Acera sombra. Llaves, bajos. Telf. F-3871. A-1

SE ALQUILAN: BELASCOAIN número 125, entre Reina y Estrella, preciosos, frescos y ventilados primero y segundo pisos, $25.00 y $30.00, 3 habitaciones, baño intercalado con calentador, cocina de gas. Para más informes: Manzana de Gómez número 240. Telf. A-4893. A-1

ANIMAS 141, ALTOS, entre Gervasio y Belascoaín, sala, saleta, uatro habitaciones, baño y demás servicios. Informes, en los bajos. A-1

EN MONTE NUMERO 362, esquina a Fernandina. Se alquila una casa con 15 habitaciones y una espléndida nave que mide 300 metros. Precio: $65.00 mensuales y 2 meses de fondo. F-2268 A-1

SE ALQUILA: SAN LAZARO número 305, frescos pisos, bajos y segundo, cuatro habitaciones amplias, cocina de gas, comedor al fondo, cuarto con servicios de criados. Para más informes: Manzana de Gómez número 340. Telf. A-4893. A-1

ALQUILO. MODERNO. Ventilado piso. Aguila 249, casi esquina Corrales. Sala, saleta, tres cuartos, comedor, agua abundante. Informan: la misma. M-7811. A1

SE ALQUILA: CONCORDIA 176-A., pequeña casa, buenos pisos, ventilada. Llave, Aramburu y Concordia. «La Central». $18.00 fijos. A-1

BERNAZA 37 ,ESQUINA a Teniente Rey. Se alquilan pisos modernos, compuestos de sala, comedor, 3 habitaciones y cuarto de criados. Muy cómodos y muy baratos. En lo más céntrico de la Ciudad. La llave en la Imprenta. Informes: Telf. M-9093. A-1

SE ALQUILA MUY BARATA en el centro comercial, hermosos altos, de Compostela 116, residencia fresca, cómoda, con seis departamentos, baño, acera de sombra. Informes: Telf. A-2253. A-1

CUBA Y SANTA CLARA. Alquilo piso alto, 3 habitaciones, sala, saleta, comedor, cocina, baño intercalado y cuarto y servicios para criados. Informes, allí. Precio: $25.00, Rodríguez Compañía. A-1

ALQUILO: ANIMAS 50, ALTOS, con tres habitaciones, modernos, $35.00. Bernal 29, altos, amplios y ventilados, $25.00. A-3450. Marquéz, Empedrado 16, altos. A-1

XIFRE 20, ENTRE Estrella y Maloja, sala, cuarto, baño intercalado y cocina, propia para hombre solo. Barata. La llave, en los bajos. Informes: Cerro 532. Telf. I-1002. A-1

INDUSTRIA 88
Alquilo la planta baja, propia para matrimonio sin niños, dos cuartos. baño, sala y comedor. Informes: F-4047. A-1

LUZ 76, ALTOS, independientes, frescos, claros y ventilados, acera de sombra, 4 habitaciones, sala, recibidor, cocina carbón y demás servicios. Llave e informes: Sol 42, Mosterio. A-2974. A-1

AYESTERAN 1-A., ALTOS modernos, sala, comedor, hall, tres cuartos, baño intercalado, cocina, cuarto y servicios criados. Informes: Telfs. FO-2259 U-3842. Llaves, bodega. A-1

SOLEDAD CASI esquina a Pocito, preciosos y amplísimos departamentos compuestos de sala, comedos, 2 cuartos amplios, patio, baño y cocina, desde $12.00 mensuales. Informa: Goizueta F-3937. A1

ANIMAS 186 ENTRE Soledad y Oquendo. hermosísimo piso principal, sala, recibidor, 4 grandes habitaciones, baño intercalado, comedor al fondo, cuarto servidumbre, cocina etc. Precio reducidísimo. Informa: Goizueta F-3937. A1

ALQUILO EL NUEVO y moderno segundo piso de Barcelona 2, muy próximo al Capitolio, parques, teatros y principales establecimientos de la Ciudad. Precio módico. Informes: Neptuno 113. Telf. M-1774. A-1

SE ALQUILAN: JOVELLAR 27, entre Aramburu y Hospital, casa modernas, sala, comedor, 2 habitaciones, baño, cocina, $20.00 $25.00. Llaves, informes: San Lázaro 376, entre Aramburu y Hospital. U-5858. A-1

SE ALQUILAN: MAZON 35, entre Valle y Zapata, casas modernas, sala, comedor, 3 habitaciones, baño, cocina, cuarto criados, $22.00. Informes: San Lázaro 376, entre Aramburu y Hospital. U-5858. A-1

SE ALQUILAN: VAPOR 43, entre Espada y Hospital, casas modernas, sala, comedor, dos habitaciones, baño, cocina, $20.00. Informes: San Lázaro 376, entre Aramburu y Hospital. U-5858. A-1

SE ALQUILAN: SAN LAZARO 388 y 488, entre Hospital y Espada, casas modernas, sala, dos habitaciones, baño y cocinar, $15.00. Llaves, informes: San Lázaro 376, entre Aramburu y Hospital. U-5858. A-1

SE ALQUILAN: JOVELLAR 53, entre Aramburu y Hospital, casa modernas, sala, 2 habitaciones, baño, cocina, $15.00 con luz. Llaves, informes: San Lázaro 376, entre Aramburu y Hospital. U-5858. A-1

SE ALQUILAN: SAN JOSE 111, entre Oquendo y Soledad, casa modernas, sala, comedor, 2 habitaciones, baño, cocina, $20.00. Informes, en las mismas. U-5858. A-1

ALQUILO JOVELLAR 12, entre Aramburu y Hospital, casa moderna, recibidor, gabinete, sala, 3 habitaciones, baño, comedor, cocina, cuarto criados. Llaves, informes: San Lázaro 376 entre Aramburu y Hospital. U-5858. A-1

ALQUILO LOS BAJOS de la moderna casa Malecón 73, sala, comedor, 2 habitaciones, baño intercalado completo, cocina gas, cuarto criados y gran patio. Informan: Monte 170. Teléfono A-2066 A1

SAN NICOLAS 100. Se alquila una casa de tres plantas para casa de huéspedes o para casa de apartamentos, con ocho habitaciones, (dos dobles), en cada piso, muy frescas y ventiladas, y dos habitaciones grandes en la azotea. La planta baja de la misma casa, propia para establecimiento o industria. Se alquila conjuntamente con los altos o independiente. Informes: "El Encanto", Departamento de Administración. Telf. A-7221. A-1

CONSULADO 45, BAJOS. Precio rebajadísimo, sala, saleta, comedor, cuatro habitaciones con lavabo, agua corriente, cuarto criados, cocina, calentador. Llaves, misma casa, último piso. Informes: F-2836. A-1

ALQUILERES

A-1 Habana

HABANA 133 ENTRE Sol y Muralla, 2do. piso, casa chica, buenos servicios, fabricación moderna. A1

ALQUILO EL MODERNO y muy fresco primer piso de Amistad 110, esquina a Barcelona, con vista a la calle, todas las habitaciones, muy próximo al Capitolio y a todos los paseos, teatros y tiendas. Informes: Neptuno 114. Telf. M-1774. A-1

SE ALQUILA: SAN MIGUEL 59, primera planta, derecha, compuesta sala, comedor, 3 habitaciones, baño moderno intercalado y cocina. Informes: Telf. A-5540. Galiano 66. Banco. A-1

ALQUILASE: HABANA 104, esquina Obrapía, acabado pintar, sala, saleta, 4 cuartos, comedor, servicios, entrada independiente criados. Llaves, bajos. Ultimo precio, $30 00 A-1

A-2 Vedado y Príncipe

VEDADO: B. ESQUINA 19, altos, brisa, terraza, sala, 6 cuartos, comedor, baño intercalado, calentador, cocina, servicios. Llave, bajos. Telfs. M-1541 F-1795. A-2

CALLE 17 NUMERO 319, bajos, entre B. y C., sala, recibidor, cuatro cuartos, baño intercalado, comedor, cocina, servicios. Llave, allí. Informes: Habana 186. Telf. M-1541 F-1795. A-2

CALLE B número 189 entre 19 y 21, Vedado, moderno chalet, jardín, portal, recibidor, sala, comedor, pantry, 5 habitaciones, 2 baños, cuarto y servicios de criados, garage para dos máquinas. Llaves en la misma, al fondo. Informes, Obispo 16 A-6420. A2

EDIFICIO calle H número 184, entre 21 y 23, Vedadado, modernos pisos al estilo americano, con todo confort, para familias cortas. Alquiler razonable. Informes, el portero. A2

H. NUMERO 122, ENTRE 13 y 15, modernos altos, sala, recibidor, cuatro habitaciones, baño intercalado, hall, comedor, cocina, cuarto y servicios criados. La llave en la misma. Alquiler: $38.00. Informes: Compañía «El Iris», Empedrado 34. A-1294. A-2

VEDADO. ALTOS, J. número 25 entre 15 y 17, sala, comedor, 4 habitaciones, baño, cuarto y baño de criado, amplio hall. La llave en los bajos. Informes: F-2697. A2

CHALET: LINEA 26, entre J. y K. con 6 habitaciones y 2 baños altos, recibidor, sala, antesala, comedor, 2 cuartos, pantry y cocina, en los bajos; 2 cuartos y baño para el servicio, garage y amplio jardín. Alquiler: $70.00. Informes: F-6359. A-1

20 NUMERO 21, ENTRE 15 y 17, Vedado: Alquilo la planta baja, compuesta jardín, portal, sala, 3 cuartos, baño intercalado, comedor, cocina, cuarto, servicio criado y patio al fondo. Precio: $30.00, Informes: Bufete de Arellano. M-3936 A2

SAN LAZARO 478: entre M. y N., alquilo la planta baja compuesta, portal, sala, 3 cuartos, baño intercalado, comedor, pantry, cocina, cuarto y servicio de criado, garage para una máquina y cuarto para chauffeur. Precio: $50.00. Informes: Bufete de Arellano, M-3936.

SE ALQUILAN LOS BAJOS de M., número 4, seis habitaciones, dos baños intercalados, garage y cuarto de criados, a la entrada del Vedado. $60.00. A-2

VEDADO: CASA MODERNA, cinco habitaciones, dos baños de lujo, garage para dos máquinas y demás comodidades. Calle 27, número 390, entre 4 y 6. Informes: Telf. F-4008. A-2

ALQUILO EL PISO BAJO de la casa 19, entre D. y E., sala, comedor, cuatro habitaciones, garage. Informes: F-4878. Llave en la misma, de 3 a 6. A-2

6 NUMERO 173, ENTRE 15 y 17, Vedado: Alquilo casa compuesta la planta baja, jardín, garage para 2 máquinas, entrada al primer piso, un salón grande, 3 cuartos criados, hall, cocina cocina, despensa y subida criados al primer piso. Primer piso, sala, recibidor, 5 cuartos, 2 baños, comedor ,hall y pantry. Segundo piso: 4 cuartos y baño. Precio $115.00. Informes: Bufete de Arellano, M-3936. A-2

VEDADO: ALQUILO 10 ENTRE 17 y 19, número 162, cómodos y frescos altos, a la brisa, $30.00. Informes, los mismos, de 8 a. m. a 7 p. m. A-2

VEDADO: SE ALQUILA la hermosa casa, F. número 10, esquina a Quinta, con portal, sala, comedor, cuatro grandes habitaciones, magnífico baño completo, servicios de criados, garage para dos máquinas. Precio reducidísimo. A-2

CALLE 27, ENTRE 2 Y 4
Número 376, sala, saleta, cuatro habitaciones, baño, cocina de gas y carbón. Ultimo precio: $30.00. Informes: F-2134. Para verse, llame. A-2

27 y B. ESQUINA de fraile, frescos altos, cuatro habitaciones y demás comodidades. Informan: A-2418. F-1455. A2

29 ENTRE B y C. Altos, sala, saleta, comedor, tres habitaciones, baño intercalado, cuarto criados, mucha agua, calentador. cocina de gas o carbón. Informan. A-2418. F-1455. A2

SE ALQUILA: EL LUJOSO chalet. Calle 9 número 33, entre F. y G., jardín, vestíbulo, sala, comedor, pantry, cocina y despensa. cuarto de criados, en los bajos; 4 habitaciones, baño, todo decorado, garage y cuarto de chofer Informes: Telfs. FO-2246. A-7196. A-2

SE ALQUILAN LOS MODERNOS, cómodos y ventilados altos, calle 8 número 11, entre 21 y 23. Véala de 2 a 6. Informes: M-8713. A-2

CALZADA 169, ENTRE I. Y J., ventilados y bonitos altos, portal, sala, recibidor, hall, cuatro habitaciones, dos más de desahogo, saleta y dobles servicios. Agua muy abundante. F-5469. A-2

23 ENTRE 12 Y 14. BONITO piso interior con entrada independiente, escalera de marmol. sala, dos habitaciones y servicios completos. Agua abundante. F-5469.

VEDADO
Se alquilan modernos altos, Calle B número 186, entre 19 y 21. acera la brisa, compuestos sala, comedor, terraza, 4 cuartos, baño intercalado, cocina, cuartos criados y servicios. Informes, bodega. A-2

SE ALQUILA: CALLE O. número 8, edificio «Piloto», un piso con todas comodidades, tiene garage y elevador. Puede verse, a todas hroas. Informes, en la misma.

MAGNIFICO PISO ALTO, Renacimiento, 27 número 423, entre 4 y 6, Vedado, 4 cuartos, porch, pantry, garage, etc. Llaves, bajos. Ultimo precio: $50.00. Informes: M-7245 A-2

VEDADO: BAÑOS 46, ENTRE 19 y 21, altos modernos, 5 habitaciones etc., con o sin garage. F-6635. M-2863 A-2

ALQUILO PISO ALTO, casa calle 19 entre 12 y 14, sala, comedor, tres habitaciones, etc. Informes: Telf. F-4878. A-2

SE ALQUILA EL PISO alto, la casa 19 número 241, entre E. y F., Vedado, acabado de pintar y decorar, propio para familia de buen gusto y se da muy barato. Informes, al fondo, edificio "Arcos", conserje Fermín. A-2

CALLE J. NUMERO 193, entre 19 y 21, sala, recibidor, tres habitaciones, comedor, cuartos criados, etc $40.00. A-2

SE ALQUILAN MODERNOS altos y bajos, independientes, 10 número 9 y medio, entre 11 y 13. Tranvía, garage, con dos cuartos. Telf. F-6592. A-2

ALQUILERES

A-2 Vedado y Príncipe

ALQUILO EN TERCERA, entre E. y F., Vedado, chalet moderno, con portal, hall, sala, comedor, cocina y cuarto de criados, con servicios, en los bajos y cuatro habitaciones, dos baños y terraza, en los altos. Informes: Manzana de Gómez 240. Telf. A-4893. A-2

M. NUMERO 98, ENTRE San Lázaro y Jovellar, sala, saleta, comedor, tres cuartos, baño intercalado. Barata. La llave en la misma. Informes, en Cerro 532. Telf. I-1002. A-2

ALQUILO: VEDADO, Calzada esquina a 14, bajos, con portal, sala, comedor, 3 habitaciones, baño, servicios de criados. Llaves en los altos. Informes: Manzana de Gómez 240. Telf. A-4893. A-2

MODERNOS ALTOS, sala, saleta, terraza cubierta, cuatro cuartos, baño intercalado, comedor, gas y servicios criados. 21 número 283, entre D. y C. Informes, en la esquina, casa madera, Vedado. A-2

CALLE M., No. 35
Se alquila esta casa, con sala, hall, 7 habitaciones, 2 grandes baños intercalados, comedor, despensa, patio, lavaderos y garage para 3 máquinas, servicios de criados y chofer. Alquiler de situación. Verse, de 12 a 5 p. m. Informes: Calle D., entre Línea y 11. Sr. Rivas. A-2

PROPIO PARA COLEGIO 17 esquina a H. hermosísimo palacete estilo chalet, sumamente ventilado, compuesto jardines a su frente, portales, sala, 2 antesalas, amplísimo comedor, 10 habitaciones, 4 baños, pantry garage para 4 máquinas, confortabilísima en todos sentidos. Precio rebajadísimo Informa: Goizueta F-3937. A2

21 ENTRE C y D hermosísimos altos edificio Tavel, con sala, antesala, 4 cuartos, baño intercalado, comedor al fondo, cuarto y servicios de criados. Precio: $35.00 Pequeño departamentito con sala, cuarto baño completo y cocina. Precio $15.00. Elevador y empleados al servicio de los señores inquilinos día y noche. Informan: Goizueta F-3937.

CALLE 10 ESQUINA a 13. hermosos y ventilados altos, o amplios y lujosos bajos: sala, 3 cuartos, baño intercalado, comedor, cuarto y servicios de criados, etc. Precio tres veces rebajado. Informa: Goizueta F-3937. A2

PASEO 224, CASI ESQUINA a 23, hermosos altos, ocho habitaciones, dos baños, servicios completos, criados, garage. Informes: F-3669 A-1796. A-2

VEDADO: SE ALQUILAN los altos de la casa Baños esquina a 19. Informes en los bajos, de los mismos. A-2

REGAJADOS ALQUILANSE modernos altos muy frescos e independientes, propios para matrimonio o corta familia de gusto, 27, No. 388 entre 4-6, Vedado. Dueños en los bajos. A2

27 ENTRE INFANTA Y O., portal, sala, saleta, tres cuartos, baño intercalado, comedor, cocina, cuarto y servicios criados. Llaves al lado. Telf FO-3321. A-2

6 ENTRE 15 Y 17, VEDADO: Alquilo casa compuesta la planta baja, jardín, garage para 2 máquinas, entrada al primer piso, un salón grande, 3 cuartos criados, hall, cocina, despensa y subida criados al primer piso. Primer piso, sala, recibidor, 5 cuartos, 2 baños, comedor, hall y pantry. Segundo piso: 4 cuartos y baño. Precio: $115.00 Informes: Bufete de Arellano. M-3936 A-2

VEDADO: B. NUMERO 87, altos, media cuadra Colegio La Salle, entre 9 y 11, hermosa y fresca casa, 5 cuartos, todas comodidades. Llave, en la misma. Informes: F-4283. $60.00. A-2

CALLE F No. 14. Se alquilan: los modernos altos a la brisa, calle F. número 14, Vedado, terrazas, sala, comedor, cinco habitaciones, dos baños, pantry, hall central, cuartos y servicios de criados Informes: F-1377. A2

A-3 Cerro y Palatino

SE ALQUILA CASA Domínguez 8, Cerro, compuesta de 2 plantas, sala, saleta, comedor, un cuarto y cuarto de baño, cocina, 2 cuartos de criados con su baño en los bajos y cuatro cuartos y cuarto de baño en los altos. Informan en la misma, de 8 a 11 y de 1 a 5 y en el teléfono F-1792. A3

CERRO: ALQUILO CASA baja, Cintra número 2-C., entre Prensa y Reyes, sala, comedor, dos cuartos, baño intercalado, cocina, patio. Precio: $15.00 Telf. F-6706. A-3

ALQUILO EN $25.00, LO ALTOS de Domínguez número 21, entre Falgueras y Vista Hermosa, Cerro, de sala, saleta, recibidor, 3 cuartos, hall, baño completo, comedor, cocina, cuarto y servicios criados y patios. Informes, en los bajos. A-3

$14.00 CASA
Sala, comedor, 3 cuartos. Fresca y moderna. San Cristóbal 16, esquina a Prensa. Llaves en bodega de esquina de Prudencio, una cuadra de los tranvías del Cerro. Dueño: Daoiz 15. A-3

A-4 Marianao y sus Repartos

SE ALQUILA MODERNA casa con todas las comodidades en la Ave. del Parque No. 1, Alturas de Almendares, frente los tranvías con 3 cuartos, sala, saleta, hall, garage y cuarto de criados, puede verse todas horas. Informan en Estrella 46, altos. A4

SE ALQUILA MODERNA casa con todas las comodidades en la Ave. del Parque No. 1, frente los tranvías con 3 cuartos. sala, saleta, hall, garage y cuarto de criados, puede verse todas horas. Informan en Estrella 46, altos. A4

AVENIDA 9, ENTRE LAS calles 6 y 7, Buena Vista, Marianao: Se compone jardín portal, sala, comedor, 4 cuartos, 2 baños, pantry, cocina, cuarto y servicio criados, garage para una máquina. Precio: $50.00. Informes: Bufete de Arellano, M-3936. A4

AVENIDA 9, ENTRE las calles 6 y 7, Buena Vista, Marianao: Se compone los bajos: portal, sala, comedor, pantry, cocina, cuarto y servicio criado. Los altos de 4 cuartos y un baño, Garage y cuarto para el chauffeur. Precio: $50.00. Informes: Bufete de Arellano, M-3936. A4

ALQUILASE: NUÑEZ 21-D., cerca Miramar, una cuadra Calzada, Reparto Columbia, casa moderna, portal, sala, 3 habitaciones dormir, baño completo intercalado, agua fría y caliente, comedor, cocina, lavadero, patio grande y jardín. Alquiler reducido. Llave: Miramar 105-A.. Informes: Prado 125 A-1556. A-4

MARIANAO: ALQUILO casa moderna, portal, sala, comedor, 3 cuartos, baño, lavadero, Avenida Quinta y 7, tranvía próximo, Playa-Buena Vista, San Miguel 4, «Ariete». Díaz. M-4141 A-4

ALQUILO: $30 00 CASA cinco cuartos, intercalado, garage y cuarto, patio, árboles, Reparto Almendares. Lanuza 21, entre A. y Primera, también vendo, $3,500.00 Facilidades. Telfs. M-6641 FO-2714. Menéndez. A-4

REPARTO COLUMBIA. Alquilo chalet, Buena Vista, entre Lanuza y Miramar, una cuadra del tranvía de Marianao, bájese en Lanuza, próximo a los Colegios, jardín, portal, sala, 3 habitaciones, comedor, baño intercalado, cocina, garage, servicios completos, con todo confort. Telf. M-8682. A-4

REPARTO MIRAMAR: Quinta Avenida esquina 20, chalet dos plantas, magnífico terreno, 5 cuartos, 2 baños, doble garage, etc. Llaves al lado Más informes: M-7245. A-4

ALQUILERES

A-4 Marianao y sus Repartos

AMPLIACION DE ALMENDARES
Se alquila la casa de la Avenida 12 esquina a 11, con sala, comedor, seis habitaciones, (dos altas), dos servicios completos intercalados, pantry, cocina, garage para dos máquinas, jardín y patio. Informes: A-7221. "El Encanto" y en la misma. A-4

SE ALQUILA LUJOSAMENTE amueblado, piso alto, con todas las comodidades, propio para matrimonio o dos personas. Entrada independiente. Calle 8 esquina Tercera Avenida, Reparto Miramar. $45.00. A-4

A-5 J. del Monte y La Víbora

REGIO JUEGO CUARTO, de tres cuerpos moderno, $35.00; el otro, $22.00; de sala, $20.00; la nevera Bohn Siphon, costó $300.00, $17.00; un librero. Indio 5. A-2826.

MILAGROS B., CASI esquina Jesús del Monte. Sala, comedor, tres cuartos, baño y patio. Informes: Obispo 16. A-6420 A5

ESTRADA PALMA 82, esquina Concejal Veiga, Víbora, moderno chalet, jardín. portal, recibidor, sala, vestíbulo, comedor decorado, pantry, 6 habitaciones, 3 baños, cocina, dos cuartos criados y servicios, garage para 3 máquinas Llave la misma. Informes: Obispo 16, A-6420. A5

HERMOSOS Y BIEN SITUADOS altos en Toyo, Jesús del Monte 258, propios para larga familia o sociedad, en precio de situación, baños intercalados. Llaves, café, bajos. Informes: A-5650. A-5

EN $55.00 ALQUILO HERMOSA cuartería en Jesús del Monte 258, esquina de Toyo, 24 habitaciones, fáciles de alquiler, por su situación. Verdadera ganga. Llaves, café, A-5650 A-5

SE ALQUILA: PLANTA ALTA, Correa 43, esquina San Benigno, compuesta de sala, comedor, baño intercalado, cinco habitaciones, cocina, terraza y servicios criados. Informes: Telf. A-5540. A-5

ALQUILO CASA más ventilada de la Víbora, Vista Alegre y Goicuría, portal, sala, comedor, 4 habitaciones, baño intercalado, patio y traspatio, media cuadra Parque Mendoza y 2 del cine «Mendoza». A-5

ALQUILO: SANTA CATALINA número 79, entre Lawton y Armas, casa moderna. Milagros 114, entre Lawton y Armas, media cuadra del Parque. Para verlas, llame: Telf. F-1211. A-5

ALQUILO: ARMAS 20, Víbora, sala, comedor, dos habitaciones y demás servicios, amplio portal. La llave en el 22. Informes: Monte 31. Telf. XO-1867. A-5

CALLE 14 NUMERO 86, entre Pocito y Tejar, moderna y fresca casa, portal, sala, 2 cuartos, comedor, cocina, baño intercalado, patio y traspatio. $13.00. Informes, allí, de 1 a 3, o Concepción 66. A-5

GERTRUDES 29, ESQUINA Segunda, portal, sala, saleta, 5 cuartos, hall, jardín, agua abundante, garage, doble servicio sanitario. Llave en la misma. Precio: $35.00. Informes: A-5418. A-5

A-6 Luyanó

$10.00 CASITAS
Sala, cuarto, luz, todo independiente y moderno. Herrera F., altos, esquina a Reforma, Luyanó. Llaves en bodega de esquina. Dueño: Daoiz 15. A-6

LUYANO: ALQUILO casa moderna, $13.00, sala, comedor, 2 cuartos, baño, los bajos, Luco letra S., entre Municipio y Rodríguez. San Miguel 4. «Ariete». Díaz. M-4141. A-6

SE ALQUILA: EN CONCHA y Guasabacoa, bajos modernos, con portal, sala, dos habitaciones, cocina y Manzana de Gómez 240. Telf. A-4893. A-6

ALQUILO ESPLENDIDA y fresca casa en Luyanó, calle Manuel Pruna 117, próxima a la Calzada de los tranvías, con jardín, patio, traspatio y garage Precio módico. Informes: Neptuno 113. Telf. M-1774. A6

A-7 Sto Suárez y Mendoza

SE ALQUILA Y SE VENDE una casa con jardín, portal, sala, tres cuartos, baño intercalado, cocina, comedor, galería, cuarto de criados, servicios para éstos y garage. Calle D. Strampes 10, Santos Suárez. Alquiler: $28.00. La llave en la bodega de la esquina. Informes: Corrales 9. Telf. M-4887. A-7

SE ALQUILA: SANTA EMILIA 17. Pueda verla de 5 a 6. Muy barata. Moderna. Tranvías en la puerta. Dos cuadra de la Calzada, 4 cuartos. A-3480 I-7292. A-7

W. Arrendamientos

FINQUITA: ARRIENDO a 15 minutos Capitolio, preparada para todo. Instalación sanitaria y eléctrica, 3 cuadras Apeadero Lucero. Informes: finca «Rosario», Lucero. N. García. Consulado 49. W.

SE ALQUILAN 2 caballerías con buena casa y gran arboleda. Informes: FO-2495. W

B-1 Casas-Apartamentos

ALQUILO. APARTAMENTO 2do. piso, Compostela 60, cuadra y media de Obispo living room, 3 cuartos grandes comedor sevillano. Precio: $45. Llaves: la misma. Telf. F-3417. B1

SAN IGNACIO 92, ESQUINA a Santa Clara, casa seria, frescos apartamentos, a precio situación. Informes, el encargado. B-1

8 Y 19, VEDADO
F-6635. Precios de Verano. Apartamentos modernos, 1, 2, 3, y 4 locales, luz, teléfono. Frigidaire, radio, agua caliente garage, piscina y restaurant. B1

B-2 Naves y Locales

CAFE-LECHERIA, instalado, listo para trabajar a todo lujo, al lado cine Violeta, mejor cuadra de Monte. Se vende con contrato. Informan: teléfono M-3959. B2

LOCAL PEQUEÑO como para barbería, calle 23 y H. Informes: Teléfono: F-3417. B2

EN LO MEJOR DE GUANABACOA, Se alquila precioso local, 600 metros, propio para industria, frente al Parque Adolfo Castillo. Para informes: Máximo Gómez 62. Llame: Telf. XO-2028. B-2

SE ALQILA UN salón de doscientos metros, elegante, ventilado, mucha luz, a bajo precio. Marina y 25 R. Lusso. B2

OPORTUNIDAD
LOCALES PARA ESTABLECIMIENTO
Se alquilan juntos o separados en Galiano 24 y 26 propios para cualquier comercio. Se dan baratos. Haga su proposición hoy mismo
A
THE NATIONAL CITY BANK OF NEW YORK
Departamento de bienes.
M-9897 y M-9871
B2

ALQUILO $10, LOCAL esquina propio para establecimiento, todo decorado, con portal, Mendoza y Este de la Línea, Santos Suárez, Alberto Cuervo. Obispo 59, altos, M-1537. B2

PADRE VARELA 66
Local propio para zapatería, astrería o tienda, con tres habitaciones, cocina y servicios. Informes: F-2134. Precio: $50.00. B-2

ALQUILERES

B-2 Naves y Locales

ESPLENDIDO LOCAL ESQUINA
Muy barato, Zulueta 71, esquina Dragones, adaptado para comercio. Alquilo todo o parte y admito proposiciones. Informes en la misma 2 a 4. Telf. U-3810. B2

ALQUILO: EN TOYO, Jesús del Monte 258, locales inmejorables para comercio o industria, dormitorios, lavabos dentro. Lugar de lo más propio para cualquier giro. Llaves, café. A-5650. B-2

OFICIOS 112, ESQUINA a Merced. Se compone de un salón grande propio para bodega o establecimiento, 2 habitaciones, patio, cocina y servicios. Precio: $35.00. Informes: Bufete de Arellano, M-3936. B2

ALQUILO: ESPLENDIDO local, propio para comercio, Galiano esquina a Animas. Tiene 6 vidrieras por Galiano y una por Animas, propiedad de la casa. Informes: Animas 84. "La Perla". B-2

ALQUILO: EN LUZ Y OFICIOS, local de esquina, propio para establecimiento, con varias divisiones y servicios. Informes: Manzana de Gómez 240. Telf. A-4893. B-2

ALQUILO: O-REILLY 106 y 108, edificio cuatro plantas, antigua casa Harris Bross. Entrada por O-Reilly y por el fondo. Informes: Manzana de Gómez 240. Telf. A-4893. B-2

EN $8, LOCAL propio para pequeño establecimiento, barbería, zapatería, u toro análogo; tiene vivienda. Castillo 20 esquina Cádiz. Informan en la misma. B2

SE ALQUILA LA ESPACIOSA nave de Zapata 2, entre Basarrate y Mazón, con puerta por Valle. Se da barata. Llaves, al lado, en la funeraria. Informes: M-3741.

BELASCOAIN NUMERO 10, casi esquina Neptuno. Se alquila para comercio, salón 480 varas. Si quiere con armatostes, en precio razonable. Llaves, informes: Cuevas, Bernaza 30. B2

UN LOCAL acreditado para barbería u otro negocio. Calle 23 y H. Su precio: $20. Informes: Telf. F-3417.

CALZADA Y DOS: (Edificio «Martí»). Alquilo local para comercio. Precio muy económico. Vea encargado. Informes: Sr. Manteca. Cuba 76 Telf. A-8903. B-2

LOCALES COMERCIO
LOCALES BARATOS

Acosta y Compostela: propio para bodega, sedería, dulcería, ferretería, frutería, café, lechería, etc.	$ 8.00
Velázquez y Cueto: local espacioso propio para establecimiento	20.00
Concordia 12 bajos. Local espacioso con servicios al fondo	20.00
Pasaje Infante y Maya Rodríguez. Bodega con todos sus armatostes, nevera, etc	10.00

M-2096 A-4358 M-6263

B-3 Departamentos

SE ALQUILA DEPARTAMENTO en la azotea, con 2 habitaciones, sala, comedor, cuarto de baño y cocina. Neptuno 138, entre Lealtad y Escobar. Informes, en la misma, de 1 a 5. B-3

ALQUILO 1er. piso, calle Aguacate, 124, un ventilado y cómodo departamento; consta de una sala, 2 cuartos, cocina y baño. Informan en los bajos y A.-2878. B-3

RAYO Y ESTRELLA
Alquilo departamentos baratos. Tienen sala, comedor y cocina, dos habitaciones y servicios. Hay encargado. Telf. A-2746. B-3

SITIOS 70, ENTRE SAN NICOLAS y Manrique. Alquilo preciosos departamentos y habitaciones. Precios a su alcance. Casa moderna, con gran confort, lavaderos, hermosas cocinas y amplios baños modernos, azotea para tender. Pase a verlos, allí informan. Casa de moralidad. B-3

B-4 Habitaciones

HABITACION Y GARAGE en $6.00, 2 entre 37 y 39 número 320, Vedado. Telf. F-3647. B-4

BARATAS, HERMOSAS Y FRESCAS HABITACIONES POR LO QUE OFREZCAN
Se alquilan habitaciones muy baratas y un apartamento con dos habitaciones en Maloja número 1, esquina a Monte y Aguila, con vista a la calle, en $6.00, $8.00, $9.00, $10.00 y $12.00. La llave en la misma. Informes: Edificio «Bacardí», Apartamento 401. De 10 a 12 a. m., y de 3½ a 5½ p. m. Telf. A-7830. Francisco Torres. B-4

HABITACIONES: Se alquilan dos vista a la calle, dos en azotea, sala y recibidor. Unico inquilino. También cocina grande, con comedor, San Rafael 82, entre Lealtad y Escobar. B-4

JESUS MARIA 122, ALTOS
Habitaciones buenas y baratas, se acaban de pintar todas desde 6 pesos; no hay niños; agua abundante; muchas comodidades. B4

OBISPO 54. SEGUNDO piso. Alquilo habitación amueblada con balcón y lavabo ,agua corriente, muy fresca y barata. B4

MURALLA 55, altos, entre Habana y Compostela, alquilo una espléndida habitación con lavabo, da a una hermosa terraza. balcón a la calle, teléfono, precio de situación. B4

CASA PARTICULAR. Se alquila una habitación con muebles o sin ellos, si desean comida, también Casa formal. Cristo número 10, primer piso. B-4

AGUACATE 30, segundo, una habitación muy bonita, vista a la calle, entrada independiente. Todo confort. Casa particular. Más informes: Telf. M-9450. B-4

GANGAS
HABITACIONES EN:

Alejandro Ramírez 4	$5.00
Atocha 8 y medio	2.00
Castillo 62	2.00
Cerro 817 esq. a Sta Teresa	3.00
Cerro y Colón	5.00
Concepción 56	2.00
Cuarteles 20	4.00
Cuba 1 y 3	3.00
Damas 78	3.00
Dragones 88 y 90	5.00
Empedrado 20	3.00
Esperanza 117 y 119	3.00
Flores y San Bernardino	7.00
Inquisidor 31	5.00
Lealtad 155	4.00
Luyanó 72	3.00
Marina 5	3.00
Martí 69, Marianao	4.00
Monserrate 5	4.00
Muralla 20	4.00
O-Reilly 13	4.00
O-Rilly 72	2.00
Palatino 15 esq. a Esperanza	3.00
Salud 129	3.00
San Bernardina 32-36	4.00
San Ignacio 25	3.00
San Rafael 174	2.00
Velázquez 91	3.00
Zanja 11 y 115	4.00

A-4358 6263 M-2096

EN CASA RESPETABLE se alquila a señoras una habitación con comida y todo servicio. Puede verse a todas horas. H. número 128, entre 13 y 15, Vedado. Telf. F-3018. B-4

EDIFICIO «CATEDRAL». Casa para familias honorables. Hay ascensor y de agua abundante Habitaciones y departamentos muy frescos Visitando este edificio ningún otro le gustará después Empedrado número 4.

M.E.C.D. 2016

ALQUILERES

Habitaciones

B-4

NEPTUNO 80, ALTOS, esquina Manrique. Alquilo habitación en casa de gusto, con todo confort moderno, baño anexo, balcón calle, derecho sale recibo. Precio módico. Hay teléfono. B-4

SAN RAFAEL 144, entre Gervasio y Belascoaín. Habitaciones frescas con lavabos; niños no hay. También local para café, precios situación. B4

ZULUETA 34

Alquilamos habitaciones y departamentos. Vista a la calle, con agua corriente. Precios rebajados, más de la mitad. Véalos antes de mudarse. Zulueta 34. B-4

EDIFICIO
CARREÑO
MARINA E INFANTA
M-2096 U-6066
$8
HABITACIONES
BAÑO Y LUZ
TODA LA NOCHE
TAMBIEN GANGA
DEPARTAMENTOS
DOS HABITACIONES
BAÑO Y COCINA
$25
ELEVADORES
DIA Y NOCHE

DESDE $3
ZULUETA No. 32
HABITACIONES
SOLO
MORAL
ABSOLUTA

LINEA 91 ESQUINA 6, Vedado. Alquilo hermosísima, lujosa habitación con baño. Caben cuatro personas. Otra, fresquísima propia matrimonio. Casa honorable. Magnífica comida. Precio reducidísimo. Telf. F-5632. B4

B-6 Hoteles

"TROTCHA", EL DECANO de los hoteles del Vedado. Rodeado de hermosos jardines. Ideal para familias. Habitaciones con desayuno, almuerzo y comida, desde $25.00 mensuales, por persona. F-1076. B-6

HOTEL "ROMA"

AVISO IMPORTANTE. O-Reilly esquina Aguacate. Telf. M-6944. Esta casa ha establecido una NUEVA REBAJA en los precios de hospedaje para familias estables y viajeros del Interior. B-6

NUEVO HOTEL LUZ

Amargura 47 esquina Compostela. Residencia para familias, económico, fresco. Buena comida, baño, agua caliente, elevador y teléfono. Matrimonios, $50.00 y $60.00. Apartamentos especiales para familias. B-6

IDEAL ROOM

PRADO 93-B., (POR PASAJE)

Hotel frente Capitolio. Tenemos apartamentos y habitaciones, baño agua caliente, muebles y todo servicio. Limpieza esmeradísima. Precios con comida, para matrimonio, desde $35.00. Visítenos, no perderá el tiempo. No se admiten señoras que no sean de moralidad. B-6

THE SAVOY

F Y 15, VEDADO
TELF. F-6616

Situado en un lugar alto del Vedado, con fácil y frecuente comunicación con la Ciudad y Repartos; rodeado de jardines, con 600 metros de hermosos portales. Las habitaciones tienen ventilación directa. Teléfono, closet y baño particular, con agua fría y caliente. Precios moderados, incluyendo tres excelentes comidas, bien seleccionadas, al servicio en mesas separadas, para cada familia. B-6

HOTEL VANDERBILT

Espléndidas habitaciones y Departamentos con baño privado, de esquina, opción a garage. Hay modestas 25 pesos por personas. Neptuno 309, Loma de la Universidad Nacional. B6

HOTEL EDISON

Neptuno 5, frente Parque Central. A-9041. El Roof Garden más fresco. La mejor cocina a cargo del dueño. La mejor situación. Los mejores precios. Agua fría y caliente. Elevador permanente. B6

SE SOLICITAN

S-1 Criadas y Criados

SOLICITO CRIADA española, de 25 a 30 años, que sepa servir mesa y limpiar bien; con referencias. Sueldo: $15. Vedado: calle 15 No. 380, entre 2 y 4. Venga después de las 9. S1

CRIADA: SE SOLICITA una blanca que tenga referencias y que no sea muy joven. Sueldo: $15.00 y ropa limpia. Calle 18, No. 26, esquina 17, Vedado. Sólo se las recibe de 12 a 4 de la tarde. S1

SE NECESITAN UN JOVEN español para criado de mano, sueldo, $27.00 y una criada, para las habitaciones, $20.00. Informes: Compostela 58. S1

S-11 Agentes y Socios

SOCIO: SE SOLICITA comanditario o colectivo, para ampliar negocio muy productivo, con no menos de 3,000 pesos. Se dan y exigen referencias amplias. Apartado número 1022. Sr. Rodríguez. S-11

S-12 Solicitudes-Varias

NECESITAMOS UN HOMBRE de buena preparación comercial y con conocimientos entre el comercio de La Habana, para encargarlo de nuestro departamento de venta de mantequilla, Quesos y Huevos, dándole sueldo y parte en utilidades. Es una magnífica oportunidad para persona activa y seria. Imprescindible buenas referencias. Compañía Frutera Rivas. Amargura 12. S12

SE SOLICITAN AGENTES para venta de confituras, de la fábrica «La Napolitana», para las siguientes provincias: Pinar del Río, Camagüey, San Clara, Sagua la Grande, Manzanillo, Palma Soriano. Informes: Avenida de La Independencia número 62. Guanabacoa.

SE SOLICITAN

S-12 Solicitudes-Varias

¡PROPIETARIOS! TOMO en arrendamiento una casa grande de inquilinato. Doy fondo a satisfacción. Informan: teléfono M-4107, Manuel. S12

AGENCIAS DE COLOCACIONES

"LA MATANCERA"

A-7740: Sirve rápidamente cocineras, criadas, toda clase de servidumbre y empleados de ambos sexos, con referencias. Calle Sol 111. Servicio permanente, a todas horas. X.

¿DESEA USTED UNA cocinera repostera, criada de manos, cuartos, comedor, costura, manejadora o lavandera del país o extranjera, con referencias? Llame al F-3038, C y Calzada, Vedado. X

«LA MILAGROSA»: M-5241. Ofrece cocineras y criadas del país y extranjeras, de ambos sexos, con referencias; cocineros, criados de mano, camareros, choferes y mensajeros. X.

«LA INTERNACIONAL». Telf. M-2579. Proporciona oficinistas, comercio y servidumbre en general, ambos sexos, del país y extranjeros, con las mejores referencias. Progreso 23, entre Monserrate y Villegas. X.

PIDA SUS EMPLEADOS a la CUBAN AMERICAN EMPLOYMENT. Los tenemos de todas nacionalidades y para cualquier clase de empleo, con buenas referencias. Telf. A-3343 A-3806. X.

LA AGENCIA AMERICANA de Mr. Beers, (Est. 1906). Ofrece personal con referencias, tanto de oficina, como de trabajo doméstico, de todas nacionalidades. A-3070. X.

SE OFRECEN

O-1 Criadas y Criados

DESEA COLOCARSE una joven española, para criada de mano o comedor; tiene referencias. Telf. F-4412. O-1

JOVEN ESPAÑOLA desea colocarse en casa de moralidad para comedor o cuartos o manejadora; tiene muy buenas referencias. U-6811. O1

JOVEN ESPAÑOLA desea colocarse para criada de manos o cocinera. Informes: M-5242. O1

JOVEN ESPAÑOLA, desea colocarse de criada o manejadora, tiene buenas referencias de las casas donde trabajó. M-2558. Compostela No. 86, 2o. piso alto. O1

SE DESEAN COLOCAR 2 muchachas españolas de criada de cuarto o de comedor, saben algo de cocina; son formales y tienen referencias. Teléfono M-3867. O1

DESEA COLOCARSE una muchacha española, limpia y trabajodra, de criada de manos, cuartos o manejadora, lleva tiempo en el país, tiene buenas referencias. Informes al teléfono F-2255. O1

SE DESEA COLOCAR una joven española de criada de cuartos o de comedor, sabe servir a la rusa; ha trabajado en casas finas: tiene referencias. Informan: I-4008. O1

DESEA COLOCARSE joven española para criada de manos o para todo el trabajo de un matrimonio o corta familia. Informan: Manrique 163. Teléfono: M-4531. O1

SE OFRECE CRIADO español habituado al servicio fino de familias distinguidas, con referencias de las mismas, sale a cualquier puesto. Teléfono F-6131. O1

DOS MUCHACHAS españolas desean colocarse de criadas de manos, cuartos o comedor; saben servir a la rusa; tienen buenas referencias. Teléfono F-2375, U-8239. Josefina. O1

SE DESEA COLOCAR joven española para cuartos, lavar y planchar, es trabajadora, seria y formal, con buenas referencias y va al campo. Teléfono: U-8239, Florinda. O1

JOVEN ESPAÑOLA se coloca para comedor o criada de manos, sabe servir la mesa a la rusa y está acostumbrada al servicio de buenas casas; tiene buenas referencias. U-7030. O1

SE DESEA COLOCAR una muchacha española para criada de manos o para manejadora, va a los repartos, sabe su obligación y tiene referencias. Teléfono A-6313. O1

DESEA COLOCARSE joven española par cuartos o comedor o manejadora; tiene práctica con los niños. Teléfonos M-3850. O1

SE OFRECE CRIADA española para cuartos y coser, sabe arreglar muy bien la ropa de señora; tiene excelentes referencias de casas conocidas. Telf. A-3343. O1

ESPAÑOLA DE 28 años se ofrece para criada de manos, cuartos y coser, cocina algo. Referencias: Sra. Cartaya 1 año; Sra. Guerrero 3 años. Asunción. A-3070. O1

SE DESEA COLOCAR una muchacha española par cuartos o comedor. Informes: F-5152. O1

SE OFRECE MUCHACHA española, sirve bien comedor, entiende de cocina. Otra, sabe coser bien, cortar un poco, lavar ropa fina; ambas, buena presencia y referencias. Teléfono M-7122. O1

SE OFRECE PARA criado de manos, joven español. Más informes: F-4412. O1

DESEA COLOCAR joven española con experiencia, para cuartos, es criada fina, sabe lavar y planchar ropa fina, sabe servir la mesa a la rusa, criada de manas igual para manejar un niño; inmejorables referencias. Hortensia Díaz. A-6615. O1

SE DESEA COLOCAR un criado de manos español, en casa particular, tiene buenos informes de casas donde ha trabajado, es formal; va a los repartos. Llame A-6505. O1

DESEA COLOCARSE una joven española criada de cuartos y coser o por horas, tiene referencias. Informan: teléfono F-2255. O1

DESEA COLOCARSE criado de manos peninsular, joven, muy práctico en todo, esmerado servicio, sin pretensiones, y con esmeradas referencias de casas conocidas; voy a cualquier punto. Teléfono A-4792. O1

SE DESEA COLOCAR una joven española para criada de manos o cocinar y limpiar, para corta familia. Tiene referencias, no le importa dormir fuera. A-0515. O1

SE DESEA COLOCAR una muchacha para criada de manos o manejadora; tiene referencias. Teléfono I-5038. O1

SE DESEA COLOCAR un muchacho español para criado de manos, es obediente y leal a sus superiores y tiene buenas referencias. Informan: teléfono F-5152. O1

DESEA COLOCARSE joven española para todos los quehaceres de una casa. Tiene buenas referencias. Calle 24 entre 25 y 27 altos, Vedado, departamento 7. Teléfono F-6269. O1

JOVEN ESPAÑOLA desea colocarse de criada de manos o manejadora, lo mismo para cocinar para corta familia: tiene referencias muy buenas y recomendación. Informan; teléfono A-1627. O1

UNA MUCHACHA INGLESA, desea colocarse con familia americana o cubana. F-6466. O-1

DESEA COLOCARSE una joven española, de sirvienta o cocinera. Informes: Telf. M-3857. O1

SE DESEA COLOCAR una muchacha española, para criada de mano o manejadora. Telf. U-7084. O-1

DESEA COLOCARSE joven española, de criada de mano o todos los quehaceres de corta familia, desea casa de moralidad, no tiene pretensiones, va al campo. Informes: X-1628. O-1

SE OFRECE BUEN CRIADO español práctico en todo servicio fino, excelentes referencias de las casas anteriores, fino y trabajador, sale a cualquier parte. Telf. A-9704. O-1

SE OFRECEN

O-1 Criadas y Criados

DESEA COLOCARSE una muchacha española, para cuartos o para criada de mano; tiene referencias. Informes: Telf. U-2778. O-1

JOVEN española desea colocarse de criada de mano, cuarto o manejadora. es seria y trabajadora y tiene buenas referencias. Informan en el Telf. F.-5820. O-1

SE DESEA COLOCAR joven española para criada de manos o de cuartos. Teléfono I-7681. O1

SE OFRECE UNA joven española para criada de manos o manejadora, es cariñosa con los niños y entiende algo de cocina, es cumplidora y formal. desea casa seria y tiene buenas M-5254. O1

SE DESEA COLOCAR una joven española, para criada de mano, manejadora o cuartos; tiene referencias. Telf. U-6929. O-1

DESEA COLOCARSE una muchacha española, criada de manos o comedor. U-4791. O-1

SE OFRECE UNA ESPAÑOLA, de mediana edad, para criada o manejadora, está acostumbrada a trabajar, sabe coser; tiene referencias. Informes: A-2052. O-1

CRIADO ESPAÑOL, desea colocarse en casa particular, es limpio y formal, sabe hacer cocktails, no le importa ir al campo y tiene magníficas referencias; no tiene pretensiones. Informes: Telf. FO-2612. O-1

DESEAN COLOCARSE dos jóvenes españolas, una criada de mano o manejadora. la otra, para cuartos, sabe coser; las dos tienen referencias de buenas casas. Telf. A-4792. O1

O-2 Cocineras y Cocineros

SE DESEA COLOCAR una española, de mediana edad, para cocinar y limpiar; tiene referencias. Telf. U-6915. O-2

SE COLOCA BUENA cocinera, que es joven, para cocinar y limpiar, con buenas referencias, es de color y duerme en la colocación; otra, buena cocinera, no duerme en la colocación, con referencias. M-5241. O-2

SE OFRECE UNA SEÑORA española, cocinera, repostera, entiende toda clase de cocina fina, con inmejorables referencias y personal y de su trabajo, de familias de La Habana. Informes: M-7336. O-2

SE DESEA COLOCAR una muchacha del país, sin pretensiones, bien sea para cocinar, limpiar u otro servicio, es activa para el trabajo; tiene referencias. Informes: A-7903. O-2

SE DESEA COLOCAR una joven de color, para cocinar y limpiar o lavar por horas, duerme fuera, sabe cumplir bien y sin pretensiones. Telf. M-2629. O-2

UNA COCINERA ESPAÑOLA acostumbrada en el país, desea colocarse, duerme en la colocación; tiene referencias. Telf. X-2268. O-2

DESEA COLOCARSE una buena cocinera española, entiende de repostería, si es cocina sencilla, cocina y limpia; tiene buenas referencias. Llamen: Telf. M-4662. O-2

COCINERO: SE OFRECE a casa particular, se adapta a la situación, referencias de casas que trabajó. M-6877. Pregunte: Gregorio, o deje dirección para ir en seguida. O-2

SE DESEA COLOCAR un cocinero del país, repostero, sale fuera de La Habana, bien sea particular, huéspedes o establecimiento. Informes: Telf. A-7903. O-2

DESEA COLOCARSE una muchacha, para cocinar o limpiar o manejadora, sin pretensiones. Informes: M-3186. O-2

SE DESEA COLOCAR joven española para cocinar y limpiar, es seria y cumple bien con su obligación. Teléfono. U-8239, Carmen. O2

SE DESEA COLOCAR joven española para cocinar y limpiar a corta familia. Informes: teléfono X-2418. O2

SE DESEA COLOCAR una muchacha española para cocinar o limpiar a corta familia; tiene referencias. Informan: M-4736. O2

SE DESEA COLOCAR una señora de mediana edad para cocinar o limpiar o los quehaceres de un matrimonio solo. tiene referencias. Informen: teléfono U-4220. O2

DESEA COLOCARSE UNA muchacha española para cocinera o todo el servicio de corta familia. M-3219. O2

JOVEN ESPAÑOLA desea colocarse para cocinar o para todo, siendo corta familia. Informes: F-6423. O2

SE OFRECE COCINERA respostera española, sabe variar las comidas y hacer dulces finos; tiene buenas referencias. Telf. A-3343. O2

SE OFRECE ESPAÑOLA para cocinar y limpiar corta familia, no le importa ir a los repartos: tiene buenas referencias Telf. A-3343. O2

SE OFRECE UN Ajoven española para cocinar y limpiar a corta familia o para criada de manos, sin pretensiones, sabe su obligación. Teléfono: U-5908. Eduviges. O2

DESEA COLOCARSE cocinero español, madrileño, experto toda clase cocinaa y repostería, sin pretensiones, y referencias de casas conocidas. Teléfono. A-4792. O-2

SE COLOCA UNA MUCHACHA española par cocinar, buena cocinera repostera, desea casa moralidad; sale a las afueras; tiene referencias de das casas que trabajó, muchacha formal. Telf. FO-7352. O2

SE DESEA COLOCAR joven española para cocinar y limpiar a corta familia o matrimonio solo. Informes: teléfono F-4414. O2

SE OFRECE UNA JOVEN española para cocinar y limpiar a corta familia o para criada de manos, sabe su obligación, Teléfono: U-5908. Carmen. O2

SE OFRECE PARA cocinera, española de mediana edad, es aseada y sabe su obligación. Teléfono FO-1927. O2

OFRECE UNA buena cocinera del campo para casa particular, tiene quien la recomienden, sabe hacer dulces, buen carácter ayuda otros quehaceres, siendo casa chica. M-3272. O2

JOVEN ESPAÑOLA desea colocarse de cocinera, cocina la española y a la criolla, tiene referencias. Teléfono F-5152. O2

SE DESEA COLOCAR una joven española para cocinar o ayudar a la limpieza, es seria y cumplidora, de 12 a 3, no llamen, teléfono M-4489. O2

COCINERA JOVEN, española desea casa seria para cocinar sólo o para cocinar y limpiar si son pocos de familia, tiene referencias, no duerme en la colocación. Informan: M-4448. O2

SE DESEA COLOCAR una joven española para cocinar y limpiar, siendo corta familia, es formal y trabajadora, tiene referencias, que duerma fuera. Informan; teléfono M-7566.

SE OFRECE SUPERIOR cocinera de color, no tiene inconveniente en lavar o ayudar en limpieza a corta familia. Otra, criada o manejadora, sabe lavar y planchar y coser. Tiene referencias M-7122. O2

SE OFRECE UNA buena cocinera española, no le importa salir al campo. Otra, para cocinar y limpiar a corta familia; tienen referencias: M-2183. O2

SE DESEA COLOCAR señora española de mediana edad para cocinar, no le importa hacerlo todo; tiene referencias, dormir fuera, no le importa madrugar. Informan. FO-2718. O2

DESEA COLOCAR UNA señora joven española, para cocinar o limpiar, lo mismo para curtos. Teléfono F-1819. O-2

SE DESEA COLOCAR una española para cocinar e limpiar a corta familia o criada de manos. M-2563. O2

SE DESEA COLOCAR joven española para cocinar y limpiar, cocina bien y es limpia y trabajadora. F-2007. O2

SE OFRECEN

O-2 Cocineras y Cocineros

SE DESEA COLOCAR una joven para cocinar y limpiar, otra para cuartos o limpieza, sabe coser, Teléfono F-2478. O2

SE OFRECE UNA SRA. española, de cocinera y una hija para limpiar o manejadora, preferible trabajar juntas o separadas, sin grandes pretensiones, con buenas referencias. Informan: M-6753. O2

SE OFRECE MAESTRO cocinero joven español sin pretensiones, casa particular, hace toda clase comida y repostería; tiene referencias, no le importa salir al campo, sabe plaza. Informan: Someruelos No. 3, A-3497. O2

SE DESEA COLOCAR una cocinera cubana, con referencias. F-1244. O-2

UN BUEN COCINERO y repostero, asiático, desea colocarse casa particular, sabe cocinar muy bien y sabe cumplir con su obligación; tiene buenas referencias. Informes: Telf. U-7902. Pregunten por Lorenzo. O-2

SE OFRECE BUENA COCINERA cubana, de color, ayuda a limpiar, sabe coser; otra, criada o manejadora; las dos tienen referencias y salen de La Habana. Telf. M-7122. O-2

SE DESEA COLOCAR una española para cocinar o para todo con corta familia. F-3923. O2

SEÑORA DEL PAIS, de mediana edad, con inmejorables referencias, se ofrece para cocinar o lavar. Informes: Telf. FO-7349. O-2

SE DESEA COLOCAR una señora de cocinera, no duerme en la colocación, para corta familia. Telf. A-5183. O-2

SE OFRECE ESPAÑOLA, sabe cocinar y limpiar; tiene buenas referencias. Informes: X-2260. O2

DESEA COLOCARSE joven española, para cocinar y limpiar; tiene buenas referencias. Informes: F-6121. O-2

O-3 Manejadoras

DESEA COLOCARSE una joven de color, de manejadora, criada de mano o cocinera; tiene referencias. Informes: Telf. X-2258. O-3

SE DESEA COLOCAR una joven española, para manejadora o criada de mano, es muy cariñosa con los niños y entiende de costura. Telf. X-3541. O-3

SE DESEA COLOCAR una española joven, para manejadora o criada de cuartos, no le importa salir al campo, es muy formal. Telf. M-7078. O3

SE DESEA COLOCAR joven española para manejadora, crida de manos o par cocinar; tiene buenas referencias. Informes: M-4577. O3

MANEJADORA DE MEDIANA edad, española, limpia y cariñosa, desea encontrar casa seria; tiene referencias. Informan: calle 8 No. 34, entre 11 y 13, Vedado. O3

SE DESEA COLOCAR una muchacha española para manejadora o criada de manos, no le importa salir al campo. F-6071. O3

SE OFRECE MANEJADORA española de 30 años, sabe cuidar niños recién nacidos, muy limpia y trabajadora. Telf. A-3343. O3

DESEA COLOCARSE una joven española para manejadora o criada de manos, tiene referencias. Informan: Cristo No. 26 Teléfono M-5498. O3

O-4 Crianderas

PENINSULAR JOVEN, seria y cumplidora, se coloca para habitaciones, sabe corte y costura. Telf. A-5394. O4

O-5 Jardineros

UN JARDINERO Y AGRICULTOR, japonés, desea colocarse en casa particular o finca, sabe manejar y componer máquinas. Telf. A-8780. O-5

O-6 Choferes

CHAUFFEUR español, buenas recomendaciones familias en la Habana, servicial, otras trabajos si es necesario; 13 años práctica, conozco mecanismo de toda clase de máquinas; sin pretensiones. M-3578. O6

CHAUFFEUR JOVEN español, desea colocarse casa particular o comercial, 14 años práctica; buenas referencias; no tiene pretensiones. Informan: teléfono M-5422. O6

CHOFER ESPAÑOL experto en toda clase de máquinas y mecánico; tiene muy buenas referencias. Sueldo de situación, no le importa hacer otros trabajos. Telf. M-5242. O6

O-10 Oficinistas

JOVEN CAPACITADO cualquier trabajo oficina, mostrador, inglés, español, italiano, solicita empleo; tiene referencias. Ríos. M-6287. O-10

O-12 Ofertas-Varias

SE DESEA COLOCAR un matrimonio joven, ella sabe cocinar y él sabe manejar cualquier carro, no importa que haya que ir al campo. Informes: Telf. FO-9084. O-12

UNA SEÑORA DECENTE, desea ayudar a coser en casa de familia, a mano o en máquina «Singer» y bordar. Informes: Telf. FO-1230. De noche: FO-1664. O-12

MATRIMONIO ESPAÑOL, se ofrece para encargados de una casa de vecindad; tiene garantías. Para más informes: Llame al Telf. M-3548. O-12

SE OFRECE UN MATRIMONIO joven como encargado de una casa de inquilinato, si es chica, acepta por habitación; tiene referencia y personas que garantizan su seriedad. Telf. M-4880. O12

MATRIMONIO ESPAÑOL joven desea colocarse para cuidar finca o casa de moralidad; tienen referencias y muy buenas recomendaciones de las más importantes de la isla. Informan: teléfono A-1627. O12

UNA SEÑORA ESPAÑOLA, se ofrece para señora de compañía, cuidar una enferma o para cuartos y zurcir. Telf. M-4761. O-12

MATRIMONIO JOVEN, español, desean trabajar, llevan poco tiempo en el país, pero conocen bien cualquier giro; ella, sabe cocinar y coser; él, cafetero o dependiente, son serios; tienen quien los recomienden. Telf. M-4324. O-12

DESEA COLOCARSE un muchacho de 14 años, sin pretensiones, es honrado y obediente; tiene familia. Informes: Telf. A-9704, tintorería «Correo Español». O-12

SE OFRECE UNA SEÑORA francesa, de mediana edad. para institutriz, gobernanta o acompañar señora o señorita; tiene muy buenas referencias de familias conocidas. A-3070. O-12

SE COMPRAN

C-1 Casas

COMPRO CASA SOBRE $10,000.00 en el Vedado, cerca Colegio Religioso, con 4 habitaciones por lo menos. Manrique 127, entre Salud y Reina. Telf. M-9618. C-1

C-5 Muebles y Prendas

M-1930: COMPRO MUEBLES, antigüedades, cuadros, oro viejo, libros, objetos arte, porcelanas, bronce, pianos, máquinas escribir, coser. Casas completas, baúles, maletas, ropa. Servicio rápido. Voy en seguida. C-5

M-3209: COMPRO MUEBLES, pianos, radios, ortofónicas, máquinas «Singer», escribir, neveras, ropa, oro, prendas, antigüedades, objetos Arte. Liquido casas enteras. Voy en seguida. Operación rápida. M-3209. C-5

COMPRAMOS JOYAS, monedas de oro, plata, antiguas o rotas, oro en todas cantidades. Pagando el mejor precio. Inmediatamente será atendido. Telf. A-3650, Obrapía 105. C-5

SE COMPRAN

C-7 Automóviles y Accesorios

SI DESEA VENDER su Ford o Chevrolet. Véanos. Venta de contado. Aguiar número 95. M-2270. Antonio Pérez. C-7

C-9 Utiles de Oficinas

COMPRAMOS MUEBLES Y MAQUINAS PARA OFICINA

Máquinas escribir, sumar y clcular, Archivos de acero, cajas para documentos, tarjeteros Kardex, mesas de caoba y toda clase útiles para oficinas. «La Nacional». Villegas 93. A-9915. C9

V-1 Casas

OPORTUNIDAD: SE VENDE casa Reparto Almendares, baratísima, buena renta, viaje urgente. Informes: Santa Catalina 47, Víbora. V-1

POR $2,500, RESTO por mensualidades, pueden adquirir esta casa por estrenar, fabricación primera, Almendares, calle 16 esquina a E., jardín, portal, sala, saleta, hall, 4 habitaciones, baño intercalado, comedor, cocina, pantry, despensa, garage, cuarto y servicio criados. Buen patio. Informes, la misma, su dueño: Antonio Selleras. FO-7097. V-1

EN BELASCOAIN: PROPIEDAD de esquina, donde se puede fabricar hermoso edificio, se vende muy barato, dejando parte en hipoteca. Telf. F-1113. V-1

VENDO CASA, VALLE 35, entre Infanta y Pasaje, esquina, y un solar, D entre Fuentes y Lanuza. Informan: Laurano, en La Filosofía. Telf. A-4564. V1

SE VENDE LA HERMOSA casa de sólida construcción, de Dragones número 43, entre Campanario y Lealtad, de 17 metros de frente por 35 metros, 13 centímetros de fondo, (597 metros cuadrados). Se da barata. Está alquilada par almacén de tabaco. Buena renta, Trato directo. Para más informes: Calle K. número 190, entre 19 y 21, Vedado. V-1

VENDO: $3,500.00. MODERNO chalet, 2 plantas, estilo Renacimiento, situado en lo mejor de Almendares. Calle 12 y Avenida Consulado. Más informes: Alberto Cuervo. Obispo 59, altos. M-1537. V-1

VENDO $1·200

Bonita casa moderna, toda decorada, portal, sala, 2 habitaciones, baño, cocina. patio. Situación: Este de la Línea A casi esquina Mendoza, Santos Suárez, (preguntar Sr. Tacón). Alberto Cuervo, Obispo 59, altos. M-1537. V1

VENDO $1,400

Pasaje moderno, mampostería, decorado, con 4 casitas, cada casita, sala, habitación, baño, cocina, patio. Este de la Línea y Mendoza, Santos Suárez(preguntar Sr. Tacón), rentan $8 cada una. Alberto Cuervo, Obispo 59 altos. M-1537. V1

VENDO $2.200

Moderna casa mampostería, decorada, portal, sala, 2 habitaciones, baño intercalado, comedor al fondo, cocina, patio Juana Alonso 12, casi llegando a la Calzada de Concha. Alberto Cuervo, Obispo 59 altos. M-1537. V1

OPORTUNIDAD UNICA

En $6,500.00, dando solo $1,000.00 de entrada y $5,500.00 a pagar en 5 años, se vende magnífica casa moderna, de citarón y techos monolíticos, 704 varas de terreno, jardín al frente y al fondo, portal, hall central, sala, comedor, 3 habitaciones, baño intercalado, cocina, cuarto y servicios de criados. En cuerpo aparte, garage, cuarto y servicios de chofer y lavadero. Costó $14,000.00. Calle 12, entre Avenidas Primera y Segunda, Ampliación de Almendares. No corredores. Puede verse de 8 a. m. a 5 p. m. V-1

OPORTUNIDAD: VENDO dos casas juntas. Los Pinos, jardín, sala, comedor, dos cuartos, 2 más al fondo, hall. Se dan muy baratas. Informes: Reina y Belascoaín, Café «Avenidas», Rico. V-1

SE VENDEN DIRECTAMENTE del dueño al comprador, casitas de ladrillo, modernas, en Washington 40, Cerro, sin gravámenes, a $950.00, moneda oficial. Informes: Daoiz 24, Cerro. V-1

VENDESE CASA FRESCA, bonita y saludable, Reparto Alturas Almendares, Avenida Los Aliados 46, recientemente fabricada. Costo 13 mil pesos. Se da urgencia. Ganga. Primera oferta razonable. Pérez. Informes, la misma. V-1

GANGA: CON $10,000.00 en efectivo y algo en hipoteca, si se desea, pueden hacerse de magnífica propiedad, en lo mejor del Vedado. Avenida Wilson, casa de dos pisos completamente independientes, de moderna construcción, con garage para dos máquinas. Mucha fabricación. Informes: Julio C. Granda Obrapía 33. V1

GANGA, CERRO, CASA EN $2,750

Se vende, en la calle Churruca No. 17, letra A, entre Pezuela y Santa Teresa; con portal, sala, comedor, tres habitaciones, baño, cocina y patio. De entrada $1,000, el resto con facilidades de pago. Puede verse a cualquier hora. Informes. señora de Delgado, teléfono I-5828. V1

GANGA, CERRO, CASA EN $2,000

Se vende, en la calle Churruca No. 17, entre Pezuela y Santa Teresa; con portal, sala, dos habitaciones, baño, cocina y patio. De entrada Z750, el resto con facilidades de pago. Informes: señora de Delgado, teléfono I-5828. V1

GANGA, CERRO, ACCESORIA EN $750

Se vende, en la calle Churruca, al lado del No. 17, entre Pezuela y Santa Teresa. accesoria con baño, cocina y patio. De entrada: $300, resto con facilidades de pago, Informa: señora de Delgado, teléfono I-5828. V1

GANGA, CERRO, CASA EN $2,500

Se vende, en la calle Churruca No. 17 letra B, entre Pezuela y Santa Teresa; con portal, sala, comedor, dos habitaciones, baño, cocina y patio. De entrada $1,00, el resto con facilidades de pago. Puede verse a cualquier hora. Informes: señora de Delgado, teléfono I-5828. V1

V-2 Solares

REGALO, A. DE ALMENDARES, A 90 CENTAVOS VARA

Se vende solar en la Avenida Segunda, casi esquina a la calle Trece, del reparto Ampliación de Almendares, a media cuadra del parque de la Fuente Luminosa, de doce varas de frente por cincuenta y ocho de fondo. Informes: Teléfonos M-7070 y M-7058. V2

ESQUINA, VEDADO, A $3.75 VARA

Se vende, en la calle Catorce, esquina a Diecinueve, acera de la sombra, con 26 varas de frente a la calle 19 por 30 de fondo por la calle 14. La única esquina que falta por fabricar. Informes: teléfonos: M-7070 y M-7058. V2

CALZADA, SOMBRA, ALTURAS ALMENDARES, A $4 VARA

Se vende parcela de veinte varas de frente por cincuenta de fondo, en Calzada de Columbia entre Avenida de Bélgica y América; punto alto, entre dos residencias recién construidas y con magníficas vías de comunicación. Informes: teléfonos M-7070 y M-7058. V2

SUSCRIBASE AL Diario de la Marina

SE VENDEN

V-2 Solares

ALTURAS ALMENDARES, solar 15 por 35, a $3.75, vara, Avenida Aliados; otro, Reparto La Sierra, 23 x 47, a $2.75 vara. Dueño: FO-2188. Sr. Villoria. V-2

CALZADA, SOMBRA, ALTURAS ALMENDARES, A $4.25 VARA

Se vende parcela de dieciséis varas de frente por treinta de fondo, en Calzada de Columbia entre Avenidas de Bélgica y América; punto alto, entre dos residencias recién construídas y con magníficas vías de comunicación. Informes: teléfonos M-7070 y M-7058. V2

VEDADO: VENDO SOLAR, pegado al Parque Medina. Mide 15 x 23 metros. Lo doy $10,00 metro; otro, en Almendares, 15 x 47, $1.60 vara. Detalles: 14 y B. FO-2212, Rodríguez. V-2

VENDO UN SOLAR, con 8 habitaciones; una nave, con todos servicios, 330 varas, 15 x 22 de fondo, en $700.00. Es ganga. San Gabriel número 10. Cerro, de 10 a 6. V-2

V-4 Establecimientos

ESTABLECIMIENTO: BODEGA. Se vende barato, «Las Brisas» de C. y Octava, Reparto Los Angeles, a una cuadra del Matadero de Luyanó. Informes, en la misma. V-4

URGE VENTA. Casa productos del país por embarcar, $90. Belascoaín 197. entre Carmen y Figuras. V4

SE VENDE LA vidriera de tabacos, cigarros, quincala y billetes de lotería del bar Bilbao. Informan en el mismo. Monte 334. V4

URGE VENTA POR TENER que embarcar, barra con víveres, lugar céntrico existencia: $2,000, se da por $1,900. Telf. M-4734. V4

VENDO, COMPRO Y CAMBIO

Establecimientos y propiedades, bodega en $1,000, los tiene de mercancía y se cambia por propiedad, doy vuelto en efectivo. Informes: San Rafael y Oquedo. café, de 1 a 5, Alvarez. V4

PANADERIA, SAN ISIDRO 74. Se vende o alquila, 400 metros cuadrados, dos hornos, garage, instalación y maquinaria moderna, completa. Informes: Telf. FO-1289. V-4

V-5 Muebles y Prendas

JUEGO RECIBIDOR de caoba, forrado, con muelles, se vende en $40.00 por embarcarme. La llave: Arango y Cueto, departamento 6. V-5

POR REDUCIRME, juego cuarto caoba, moderno, $27.00; otro, señorita, azul pálido, lunas ovaladas, $25.00, finísimo; recibidor, con bastonera, 16 pesos; par sillones, caoba. Rayo 66 y Estrella, bajos. V-5

«UNA CASA COMPLETA» de muebles y lámparas, $10.00 mensuales; un juego cuarto; juego comedor; juego sala. nevera, 3 lámparas, 2 sillones, portal, 1 cama niño, 1 fiambrera. Todo $10.00, mensuales, libre conducción. Ventas a plazos, a toda la isla. 'La Comercial». Neptuno 159. V5

UNA CASA COMPLETA, $15.00 mensuales, juego sala, comedor, cuarto, nevera, 3 lámparas, mesa-teléfono, 2 sillones-portal, 1 cama hierro, 1 fiambrera, 1 sombrerera y 1 mesa-escritorio. Todo. $15.00 mensuales, libre conducción. Ventas a plazos a toda la Isla. «La Especial», Neptuno 159. V5

MUEBLES: JUEGOS CUARTO, $30,00 con escaparate, 3 cuerpos, $100.00; comedor, $30.00; Arte Moderno, Estilo Renacimiento, $100.00; sala, $18.00; recibidor, $20.00; camas hierro, $3.00; de niños, $4.00; neveras, $8.00; porcelana, $12.00; sillones, $4.00; portal, $8.00, par; una pianola, grandes voces, casi nueva, $45.00, Infanta 88, Cao y Pita. V-5

JUEGO CUARTO CAOBA, moderno, completamente nuevo, coqueta, lunas al aire, cama bajita, $22.00; nevera botellón, $10.00; sillones, par $2.50; sillas; mesa comedor $8.00. Indio 5. A-2826. V-5

URGE VENDER juego cuarto moderno $30.00; otro, 3 cuerpos, caoba, $38.00, flamantes lunas, barniz; recibidor, Arte Moderno, $30.00. máquina 'Singer»; nevera botellón. A-5704. Jesús del Monte 27, altos. V5

MAQUINAS DE COSER "SINGER"

Ovillo central, a plazos y contado, casi regaladas, como de paquete, garantizadas. Cambiamos y tomamos en fondo, las de uso. Angeles 36. A-8861. V-5

POR LA TERCERA de su valor, vendo juego sala, recibidor, comedor, cuarto, tres cuerpos y mesa-teléfono. Concordia 31, altos, esquina a San Nicolás. V-5

MUEBLES DE LUJO y c[illegible]tes en todos estilos, especialmente Arte nuevo. Fabricamos rápidamente los que usted elija y liquidamos todas las existencias, así como jovería, relojería, lámparas, etc., al contado y a plazos con las mensualidades que le convenga. Tenemos compradores para sus muebles, en cambio por los nuestros. Le alquilamos los que necesite, dándole opción a comprarlos, rebajando la mitad de lo que haya pagado. La Casa Ruisánchez (que anuncia la verdad), Angeles 13, esquina a Estrella, (del 25 al 31. Telf. A-2024.

SALUD 11

Liquidamos todos los muebles. juegos cuartos, $25.00; cuerpo «Arte Moderno», $60.00; comedor, $25.00; recibidor, $15.00; sala, $12.00; vitrinas, $6.00; mesas, $0.80; noche, $0.80; centro, $0.50; escaparate, $3.00; coquetas, $3.00; aparadores, $4.00; camas, $2.50; sillones, $1.50; sillas, $0.30; burós, $4.00; libreros, $3.00; neveras, $3.00; lámparas, $3.00 y vidrieras, pianos, $15.00; pianola, $40.00. Visítenos, Salud 11. V-5

GANGA: VENDO A PRECIO de situación, juego cuarto, diez piezas, recibidor, seis piezas, caoba macizo, modernos, Concordia 200-B, segundo piso. Sra. Torres. V-5

POR EMBARCAR. TODOS los muebles. Juego cuarto, 3 cuerpos con chiffonier $45.00, el más chico $28.00, sala $20.00, comedor, nevera, como quiera. Indio 5 A-2826. V5

SE VENDE MOBILIARIO completo de casa. Industria 17, bajos. V-5

V-6 Maquinarias

SE VENDE

Locomotora «Pilar», número 10. Fabricante Baldwin Locomotive Works Co. Tipo Consolidado. Cilindros 20 x 24. Diámetro de las ruedas 50 Pgs. Presión 175 libras. Frenos de aire Westinghouse. Alumbrado de Turbinas. Capacidad del Tender 5,300 galones agua y 6,000 kilos carbón. Peso 65,000 kilos. Fuerza Tracción 28,560 libras. Se vende barato, por no necesitarse Informes: Administrador, Central «Pilar», Artemisa. V-6

SE VENDE UNA MAQUINA de planchar marca «Hoffman», número 8 A. F.; 1 fogón para tren lavado. Informes: Campanario y San José, bodega. V-6

V-7. Automóviles y Accesorios

SE VENDE UNA CUÑA Ford 1930, tipo cupé deportivo, en perfectas condiciones de mecánica y pintura. Se da barata. J. S. García. Avenida Menocal número 79, entre Zapata y Salud. V-7

CHEVROLET abierto de 1927. Ganga $50, Graham-Page, cerrado, flamante de 1930, cuatro gomas nuevas, $240, 1 bomba gasolina de 1 galón. San José 124. F. Teléfono U-5585, Lorenzo. V7

SE VENDEN

V-7 Automóviles y Accesorios

MAGNIFICA CUÑA «Studebaker», un verdadero carro, casi se regala. Puede verse en A. y 37, Vedado. El Modelo Cubano». V-7

CHEVROLET TURISMO, de 6 cilindros, acabado de pintar, poner maderas, fuelle nuevo, 4 gomas nuevas. Buen negocio. Envío fotografías al Interior. «El Relámpago», Concha 113. V-7

PACKARD LIMOUSINE SEDAN, 8 en línea, completamente nuevo, lujoso y muy barato. Buick Turismo, caminando, $35.00. Marquette Sedan, 4 puertas. Barato. «El Relámpago». Concha 113. V-7

SE VENDE FORD CERRADO, 2 puertas, del 29, acabado pintar y mecánicamente nuevo. Se da barato. Véalo en 23 y J.. Vedado, colchonería

GRAN TALLER DE CHAPISTERIA

Reparación en general de radiadores, pintura «Duco», soldadura autógena, de Enrique Padilla Infanta 6, entre Jovellar y San Lázaro. Telf. U-7267. Esta casa pinta con «Duco» todas las reparaciones de los trabajos de chapistería, con precios muy reducidos y con toda garantía, en las reparaciones generales. Mi interés es que sea usted cliente para siempre. V-7

SE VENDE CAMION Brockway de 3 y media toneladas, en prefecto estado, muy barato. Informes. Compostela 70. V7

V-8 Instrumentos de Música

RADIO VOZ DE ORO 1932, Atwater Kent, coge México, New York, cualquier hora, mejor de todos los radios, disgusto familia, menos de $50.00. Indio 5. A-2826. V-8

PIANOS: ANTES de comprarlos pase por Reina 57, bajos, son de familias particulares, los liquidan a como quiera. ¡Asómbrese, vea ésto! Pregunten por el profesor Arteche. V-8

AFINE SU PIANO, pianola, por $2.00. Absoluta garantía. Virgilio Fernández, procedente de grandes fábricas europeas. Taller de reparaciones de pianos y autopianos, Zulueta 36 y medio. M-3040. V-8

V-9 Utiles de Oficinas

GRANDES GANGAS EN MUEBLES DE OFICINAS

Vendemos a precios casi regalados, Archivos, cajas acero para documentos mesas caoba, sillas giratorias. Seccionales acero, Tarjeteros Kardex, máquinas escribir, sumar y calcular, 'La Nacional». Villega 93, A-9915. V9

Equipos de OFICINA

Archivos (Cajas Seguridad Kardex, mimiógrafos, adresografos, satélites, burós, giratorias y otros útiles oficina. Se venden a primera oferta. Compostela 53, cerca Obispo, A-7744. V9

MAQUINAS DE ESCRIBIR

Archivos, burós, desde $5.00; libreros, máquinas de sumar, calcular, mimeógrafos, mesas de todos tamaños. No reparo precios. Véalos: Villegas 6. A-8054. V-9

V-12 Objetos-Varios

MATAS DE COCOS INDIOS

Refractarios a la enfermedad, tienen 9 pies de altura, vigorosas, aseguradas en sus envases, a $0.60. Ya quedan pocas. Vea muestra en Monte número 8, panadería. Telf. F-1113. V-12

VENDO ARMATOSTES y vidrieras de lunch y tabaco, modernas, de un café. Informan: de 9 a 12 a. m. en Neptuno y Manrique (café). M-2968. Módico precio. V12

VENDO MAQUINA sumar «Burronws» flamante; otra de escribir Underwood; y otra de coser Singer», último tipo. Todo muy barato. Aguila 139, entre San José y Barcelona. V-12

OPORTUNIDAD: MARCOS para retratos, diplomas, títulos, óleos, gobelinos, anuncios. Somos importadores. No compre sin ver nuestros artículos y calidad. Precio sin competencia. Casa Martorell, Barcelona 18. A-3336. V-12

SE VENDEN: PRIMERA oferta, 6,000 planchas de zinc de uso 6 y 7 pies, a $12 y 18 centavos cada una. Avenida Carlos III, pasado el paradero. V-12

VENDEMOS 900 ROLLOS estera de guano para frontiles, etc, 3½ a 4 pulgadas de ancho promedio y con 20 brazas cada rollo, a 22 centavos el rollo. Dirigirse a Morón y Compañía, Apartado 96, Sagua la Grande. V-12

PARA EL HOGAR

PH-1 Casas de Comidas

SE SIRVE COMIDA a domicilio, $10,00 por persona. F-3677. Se admiten abonados a los comedores, a $8.00. Visite nuestra cocina y comedores. Verá limpieza, confort y servicio. Tercera 385, entre 2 y 4. Vedado. PH-1

MONTE NUMERO 5, ALTOS, Telf. A-5173. Habiéndome hecho cargo del comedor de esta acreditada casa, en la cual los comensales tienen amplia lista de platos, bien condimentados, al irrisorio precio de 5 y 8 centavos. También servimos cantinas, por $0.50 diarios, que pueden quedar satisfechas, dos personas. Prueben y se convencerán. PH-1

PH-6 Interés para el Hogar

¿QUIERE USTED AHORRA dinero? Compre carbón vegetal «Hatuey», magnífica calidad, Yana y Júcaro, $1.25 saco grande, de azúcar, sin cisco. M-3430. Tortas, $0.25, el ciento. PH-6

PH-2 Reparaciones de Muebles

SU NEVERA DE USO se la dejamos nueva. Esmaltamos, arreglamos y reformamos su nevera por expertos operarios en los talleres de Angeles 19. Teléfono M-1931. PH3

PARA LAS DAMAS

PD-2 Masajistas

MASAJE SUECO. Especialmente para aliviar la circulación, en su casa o a domicilio. Informes: U-3565. PD-2

PD-6 Interés para las Damas

SEÑORA: ARREGLO TODA clase de ropa de caballero, por difícil que sea o le hago un modelo para sus hijos, muy barato. Unica casa y de garantía. Aviso: M-7286. PD-6

MADAME KUZMA Ex-modelista de las principales casas París y Viena. CREADORA en sombreros finos, transforma toda clase sombreros, modelados en su cabeza, desde $1.00. Trayendo cascos nuevos, cobra por trabajo $1.00, San Rafael y San Nicolás, (altos). PD-6

GIROS Y LETRAS

CAJAS RESERVADAS

Las tenemos en nuestras bóvedas, construídas con todos los adelantos modernos y las alquilamos para guardar valores de los interesados. En esta oficina daremos todos los detalles que se deseen.

N. GELATS Y COMPAÑIA

106 Aguiar 108 esq. a Amargura. G-y-L.

DINERO E HIPOTECAS

Se Toma

SOLICITO 5,000 PESOS con sólida garantía pagando el 8%. Más informes: Sr. Gil, Habana 66. ZST

DINERO E HIPOTECAS

Se Toma

INTERESA $1,500.00 al 10 por ciento, con primera hipoteca de dos casas y local con establecimiento, formando esquina, bien situados Buena construcción y renta. Sr. Rubio. M-6513. ZST

Se Ofrece

PRESTAMOS CANTIDADES hasta $300, con garantía de alquileres de casas, no hipotecadas. Departamento 313, Banco Nueva Escocia. M-9486. ZSO

DESEO COLOCAR $50,000.00, al 6½ por ciento, en partidas no mayores de $3,000.00 Mucha reserva. P. Quintana, Chacón número 23. A-7733. FO-2188. Z-S-O.

BANCO ASTURIANO: Compro Libretas, Bonos, Acciones, Bonos Mercado Unico, Bonos Centro Gallego, Bonos y Obligaciones del Gobierno, Bonos y Acciones de todas las Compañías, Compostela 111, Manuel Piñol. Z-S-O.

DINERO para empleados, comerciantes, industriales, propietarios, Trato directo. Diga su garantía, resuelvo en 24 horas. Departamento 313, Banco Nueva Escocia. M.-9486. Z-SO

DINERO

No pierda tiempo. Cuando necesite tomar dinero en hipoteca o pagaré, vea a Fernández Alvarez, San Ignacio 50. Telf. A-4432, de 2 a 4. Operaciones rápidas y absoluta reserva. Z-S-O.

PRESTAMOS E HIPOTECAS

A empleados y propietarios, desde $25.00 a $150.00, devolver seis meses. Hipotecas, cualquier cantidad, desde 7 por ciento interés. Resolución rápida. Compañía Comercial «La Mercantil», S. A. Habana 72. M-6668. Z-S-O

PRESTAMOS

Dinero en todas cantidades, con garantía de fiadores, propietarios y comerciantes.

COMPAÑIA DE PRESTAMOS E HIPOTECAS

Monte 18, altos, casi esq. a Aguila. Telf. A-8352.

Z-S-O.

DINERO

Doy grandes y pequeñas cantidades en hipoteca, desde el 6 por ciento en adelante, para La Habana y sus barrios. También tengo para los Repartos. Operación rápida y absoluta reserva.

JULIO C. GRANDA

Obrapía 33. Telfs. M-5921 F-5759 Z-S-O

Dinero en HIPOTECA

En todas cantidades, al tipo más bajo en plaza. Con la mayor reserva y prontitud.

MIGUEL F. MARQUEZ
Empedrado No. 16, altos, esquina a Cuba.

TENGA PRESENTE: Para cualquier necesidad, puedo tomar de $50.00 a $300.00, con firma pagaré y dos fiadores. Compañía de Préstamos, Amargura 56. A-6538. Z-S-O.

ENSEÑANZAS

E-1 Academias

SEÑORITA CON DOS TITULOS universitarios, se ofrece para dra clases de Primera y Segunda Enseñanza. Telf. M-9005. E-1

PROFESORA DE INSTRUCCION Elemental y Superior, con muy buenas referencia, se ofrece para dar clases a domicilio. Avisos; Telf. U-1473. E-1

¡3 CLASES $5.00!

Aprovéchese de esta asombrosa oferta, estudiando cómodamente por correspondencia, nuestros famosos cursos; Ortografía, Mecanografía, Gramática, Aritmética, Contabilidad, Organización. Enseñanza absolutamente garantizada. Otorgamos título. Millares alumnos satisfechos. Solicite ahora amplios informes gratuitos. Academia «Mercurio». Dragones 42, Habana. E-1

E-2 Colegios

INSTITUTO NACIONAL

De anormales. Fundación Segura, Josefina 6, media cuadra Calzada de La Víbora. Educación y enseñanza, niños y niñas débiles mentales, asténicos, inestables, insuficientes glandulares, rebeldes, retrasados, pedagógicos u otra psicopatía. Residencia ideal para pupilos. Lo más altos de La Víbora. Precio situación. Sección de sordos-mudos, hasta reintegrarlos a la palabra. Director-Profesor: Eduardo Segura, fundador de estas enseñanzas en Cuba. Titular del Instituto Anormales de Madrid. Ayudado personal especializado. Apresúrese a conseguir plaza a alumnos, X-3654. A quien interese, servicio de máquina a externos. Visítenos a todas horas. E2

CUBAN AMERICAN COLLEGE

Enseñanza Elemental y Superior. Inglés, Preparatoria, Comercio, Profesores competentes. Pensiones reducidas. Servicios de ómnibus. Comenzó el curso. La matrícula queda abierta. Zulueta 36 y medio. Telf. A-2755. E-2

E-5 Profesores

GARANTIZO USTED hablará inglés correctamente y en breve, tomando clases individuales conmigo. Gramática, Lectura, Dictado Comercial, Conversación práctica y perfecta. Galiano 93. M-1307. E-5

INGLES

Enseñado profesora americana. Sorprendentes resultados pocas semanas. El discípulo leerá, escribirá y hablará inglés, en breve tiempo. Lecciones a domicilio, también. Miss Kappan, «Gran Hotel», Teniente Rey y Zulueta. M-9896. E-5

PROFESOR DE INGLES, de Londres, Inglaterra, con gran experiencia. Tiene horas disponibles, para clases colectivas e individuales. Telf. F-3379. También prepara para el Bachillerato. E-5

PROFESORA AMERICANA mucha experiencia en las Escuelas Públicas de los Estados Unidos, da clases en casa o fuera. Precio razonable. Miss. H. O-Reilly 102. E-5

PROFESORA CON titular. Sistema Parrilla y academia, hace por figurín toda clase trabajos, confecciona da clases todas horas, enseñanza rápida. Precios situación. Neptuno 24, frente cine «Encanto». A-5974. E-5

PROFESORA DE INGLES (Londres), da clases en su idioma, a domicilio y en su casa. Hilda Jesty, A-1131. Hotel «Florida», calle Obispo y Cuba. E-5

PROFESORAS TITULARES, ofrecen servicios a colegios, domicilios. Precios módicos. Inglés, Taquigrafía Pitman, Pintura, Piano, Primera y Segunda Enseñanza, Mecanografía y Labores. F-3493. También hay una mecanógrafa. E-5

PROFESORA: TAQUIGRAFIA, Mecanografía, da clases en su casa y a domicilio. F-5573. E5

PROFESORA FRANCESA experimentada en su enseñanza, ofrece sus servicios, sistema fácil, rápida conversación en tres meses por su método, U-8004. Concordia 200-A, primer piso B, esquina a Infanta. E5

DE INTERES GENERAL

M. CASTILLA – Delineante. Planos y proyecto en toda la Isla. Especialidad en trabajos topográficos y mecánicos. Precios reducidos, Obrapía 22, Teléfono :A-1419. Habana. I-G

M.E.C.D. 2016

A TRAVES DE LA VIDA

Por HECTOR DE SAAVEDRA

LA VIDA LITERARIA

Toda la culpa no es mía, porque si no hubiera sido por el empeño que mostró Jeremías en que leyera cierta novela cuyo título callo por consideración al autor, que es persona estimable, no tendría que lamentar mi tiempo perdido.

¿Por qué querría mi amigo insigne que cometiera yo tal desacierto?

¿Sería por malicia o por venganza? ¿Tendría alguna inquina al autor?

No puedo creer ninguna de estas razones.

Jeremías es hombre de mundo y conoce muy bien cuales son los hábitos sociales entre las personas más distinguidas. Esto me hace pensar que ha habido una intención mordaz en su conducta. Jeremías es irónico y sarcástico.

Ahora bien, en el libro a que me refiero hay un personaje, el conde H... que el autor describe como un hombre distinguidísimo, y tan bien educado que sus maneras aristocráticas y elegantes se revelan «en el descuido con que toma los manjares» y «alarga la copa» al criado, «para que le eche vino». Así está escrito, lo mismo que: «toma entre sus dedos afilados un hueso de ave que lleva a la boca y empieza a roer con limpieza de gato». Todo esto acredita, a juicio del autor, al hombre bien nacido y educado en la exquisitez de la opulencia.

Pero lo que se demuestra a juicio sano, es que el señor Conde de H... ha sido muy mal criado; mas como el responsable es el autor que lo pinta como un hombre de elevado refinamiento, infiero que es él el que no sabe comer como las personas bien educadas y tiene la costumbre de alargar «el cubilete» para que le escancien el viejo Alella o el puro Valdepeñas, como si estuviera en una de esas escenas convencionales, en el teatro, en que brindan Don Juan Tenorio y los otros matachines.

Me da tristeza leer cosas semejantes, escritas en serio por un autor que se precia de estudiar la psicología humana y reproducir escenas de costumbres que imprimen carácter a las cosas. Lo primero que debía hacer un escritor de mérito (después de aprender su idioma) es enterarse de lo que va a tratar.

¿Qué sabe el escritor a que me refiero de hábitos delicados y de costumbres aristocráticas, cuando refiere despropósito de tal naturaleza? ¿Quién le ha dicho que al hablar a una persona titulada se le dice «Señor Conde» o «Señor Marqués», a menos de no ser un sirviente o criado el que así procede?

Bien empleado me está mi tiempo perdido, después de haber jurado que ya no volverían a atraparme con todo lo ridículo, impropio y falto de sentido con que han estado jugando conmigo los señores novelistas. ¡Miren ustedes qué, si se piensa bien, es pecado mortal el que cometemos tragándonos tantos absurdos y sandeces!

En el libro aludido el autor amontona desatinos sobre errores, en una novela social o de costumbres como es la que ha querido escribir.

Si así se viviera ¡adiós mundo! El hombre saca la escopeta y a tiro por barba mata, cuando le conviene, al amante, a la mujer, a una zorra y a un perro. A todos los deja fríos a cada disparo y luego se deshace de los cadáveres empujándolos con el pie hacia el abismo. Después... «na». No le pasa nada porque no hay en el mundo «expertos», corchetes, ni juzgados... Ni siquiera se aparecen los repórters!

¡Vaya por Dios! Y así se amontonan páginas y se hace un volumen que se vende. La culpa la tienen todos desde Valentín García hasta la casa de Wilson, sin olvidar a Veloso y a los herederos de Canelo; pero esta vez el culpable es Jeremías, porque no hay derecho, para demostrar la incapacidad de un escritor de talento, a hacer que sufra las consecuencias un hombre que sí para algo lee libros es para aprender y no para enseñar.

Por lo demás es achaque corriente hablar de lo que no se conoce, y en especial de buena educación, que es punto en el que nadie tiene que aprender.

UN OCTOGENARIO HA SIDO DETENIDO POR EMBRIAGUEZ AL CUMPLIR LOS 81 AÑOS

WASHINGTON, septiembre 12. (U. S.) — Aunque hacía más de veinte años que James Nolan, de 81 años de edad, no probaba una gota de licor, éste celebró hoy su cumpleaños cogiendo una gran borrachera. El anciano violador de la ley seca fue detenido y llevado al juez correccional, quien no solo lo absolvió, sino que lo felicitó en sus días

Hindenburg decidirá si establece la dictadura o convoca a elecciones

El Reichstag, en abierta rebelión contra el Presidente y el canciller de Alemania, niega su acatamiento al decreto disolviendo aquél

En tanto que el gobierno está decidido a que el cerrado Reichstag no se reúna de nuevo, rodeando el edificio de fuerzas, los miembros de aquél dicen que irán a Thuringia

BERLIN, septiembre 12.—US.—La situación política de Alemania es altamente compleja y difícilmente puede predecirse algo en relación con la lucha que sostienen desde las pasadas elecciones generales el gobierno de Von Papen y los fascistas de Hitler, a los cuales se han unido en su oposición al gabinete los centristas católicos y los comunistas.

El Reichstag celebró hoy sesión dando un voto de censura al gobierno de Von Papen por 513 contra 32 votos, estos últimos de los nacionalistas, ignorando el decreto de disolución que, aunque no pudo leer von Papen, por impedírselo el tumulto que se originó en el salón de sesiones, lo agitó fuertemente desde el banco azul, facilitándolo poco después en una nota a la prensa.

Más tarde, sin embargo, después de una reunión celebrada por el presidente del Reichstag capitán Goering, con los jefes de los partidos parlamentarios, anunció que aceptaba el decreto de disolución y que pediría la celebración de elecciones dentro de sesenta días, de acuerdo con lo que determina la Constitución.

También se dice que los partidos de la oposición se proponen acudir a los tribunales para que declaren la ilegalidad del decreto de disolución por cuanto éste no fué entregado en la Mesa del Reichstag como está ordenado.

Cuando se reunió la Cámara legislativa, los comunistas presentaron una moción pidiendo un voto de censura para el gobierno, originándose un fuerte alboroto que no permitió a Von Papen hacer uso de la palabra para leer el decreto de disolución que llevaba preparado para el caso de que la Cámara intentase derrocarlo. Se le vió agitar un documento y dar fuertes voces que no se entendieron y finalmente, el jefe del gobierno y sus ministros abandonaron el hemiciclo.

El Reichstag, mientras tanto, ignorando la disolución, puso a votación la moción de los comunistas, que fué aprobada por 513 contra 32 votos.

«El Gobierno está derrocado», declaró solemnemente Goering, en medio de atronadores aplausos. «El decreto de disolución—agregó—es nulo y carece de valor».

Por otra parte Von Papen dispuesto a ignorar el voto de censura del Reichstag, ha anunciado que recurrirá a la fuerza si es necesario para impedir que se celebren nuevas reuniones, sabiéndose, con indignación por parte de los diputados, que al abandonar el salón de sesiones de la Cámara pidió al jefe de la policía que enviase un fuerte contingente de policías para que arrojase a los diputados del edificio y no les permitiera votar la moción comunista.

LA CAMARA ALEMANA SE HA REBELADO CONTRA EL GOBIERNO

BERLIN, septiembre 12.—US.—El Reichstag, la Cámara legislativa elegida por el pueblo alemán, se encuentra en abierta rebelión contra el Presidente Von Hindenburgh y contra la dictadura del Canciller Von Papen, negándose hoy a reconocer el decreto en virtud del cual el Jefe del ejecutivo ha disuelto el Parlamento en la primera sesión formal que celebraba éste.

Frente a esta rebelión de los representantes del pueblo, el anciano mariscal tiene que decidirse bien por la dictadura o por la celebración de unas nuevas elecciones, que serán la sexta que se efectúa en un año.

Una nota oficial del gobierno declara que considera disuelto al Reischtag a pesar del voto de censura aprobado por éste, por 513 contra 32 votos, mientras los miembros de la Cámara insisten en deponer el gabinete de Von Papen y convocar automáticamente a elecciones para dentro de dos meses de acuerdo con la Constitución.

El capitán Hermann Goering, jefe hitlerista y presidente del Reichstag que realizó una maniobra sorprendente, logrando que la Cámara aprobara un voto de censura por encima del decreto de disolución, nos declaró esta noche lo siguiente:

«La cuestión que va a resolverse es saber de una manera definitiva si el pueblo alemán va a ser gobernado por el Reichstag o por una dictadura establecida por un pequeño grupo de algunos círculos exclusivos de esta capital. Nuestro acuerdo de hoy no ha tenido otro objeto que demostrar la poca confianza que merece al país el gobierno que preside Von Papen».

El barón Wilhelm von Gayl, ministro del Interior, hizo hoy las siguientes declaraciones:

«El capitán Goering ha violado la Constitución no permitiendo al Canciller von Papen que leyera el decreto de disolución. Como miembro del gabinete, el Canciller tiene prioridad para hacer uso de la palabra ante el Reichstag sin cuidarse del Orden del Día.

«En el mismo instante en que von Papen presentó la orden de disolución, el Reichstag quedó disuelto. Goering no sabía esto, porque es hombre nuevo. Lo que hizo el Reichstag después de disuelto es cosa que no nos interesa lo más mínimo.

«Corresponde ahora al Presidente determinar si quiere o no celebrar nuevas elecciones».

Como resultado de la tumultuosa sesión del Reichstag, en la cual no se permitió a von Papen que leyera el decreto de disolución, esperaba esta noche Berlín que el gobierno dictase la ley marcial.

El Reichstag fué «aplazado» por Goering hasta las once de la mañana próxima, pero el gabinete de von Papen recurrirá a todos los medios a su alcance para impedir que se reunan los diputados

El ayudante general, von Epp, jefe hitlerista, señalando a los numerosos contingentes de fuerzas de policía que rodean el Reichstag, declaró lo siguiente:

«Si las fuerzas de la policía nos impiden entrar mañana en el Reichstag, nos trasladaremos a Weimar, en el Estado de Thuringia, que se halla dominado por los fascistas».

El Canciller von Papen, en un discurso que pronunció esta noche por radio, rechazó el voto de censura de la Cámara y ridiculizó a los Nazis de Hitler diciendo:

«Los Nazis suplantarían el régimen de partidos por el suyo propio. El gobierno del Reich no cumpliría con su deber si permitiera combinaciones de los partidos.

«El Reichstag está disuelto y mi gabinete se encuentra todavía en el poder.

«Me presento ante vosotros como representante de la personalidad histórica del Presidente von Hindenburg, que fué elegido por el pueblo alemán.

«En este momento, hago un llamamiento a la nación alemana para que esté al lado de von Hindenburg».

En ese discurso, von Papen dijo que Alemania no asistiría a la conferencia del desarme a menos de que se le reconozca la igualdad en materia de armamentos y dió a conocer su programa de rehabilitación económica así como un plan para la reforma de los gobiernos prusiano y del Reich.

Von Papen, en una carta dirigida a Goering, sostiene que el voto de censura es inconstitucional, Goering, por su parte, en una carta a von Hindenburg, le informó que el gobierno había sido repudiado por los representantes legalmente elegidos por el pueblo y que ya no tenía autoridad para permanecer al frente de los destinos de Alemania.

«Si el gobierno se niega a irse—dice von Goering al Presidente—plantearemos la cuestión ante el Tribunal Supremo».

DEJARON CESANTE AL COMISIONADO DE LOS MERCADOS DE N. YORK

NUEVA YORK, septiembre 12.—US.—El Alcalde interino Joseph V. McKee, ha declarado cesante hoy a Thomas F. Dwyer, Comisionado de Mercados, porque no presentó un plan satisfactorio para la reducción de los gastos del mercado terminal del Bronx.

AVIADORES EXTRANJEROS RECIBIDOS AYER POR EL ALCALDE DE NEW YORK

NUEVA YORK septiembre 12.—US. El alcalde McKee dió hoy una recepción oficial en honor de los aviadores extranjeros que pasaron por esta ciudad en su viaje de regreso de Cleveland, donde participaron en las competencias nacionales de aviación.

Los cónsules de sus respectivos países acompañaron a los aviadores a la recepción.

MCKEE QUIERE CONTINUAR EN LA ALCALDIA

Hace gestiones para ocupar el puesto de Walker hasta terminar el período de éste

NUEVA YORK, septiembre 12. US. El alcalde interino Joseph McKee ha iniciado hoy un procedimiento ante los tribunales de justicia con el fin de continuar al frente de la Alcaldía neoyorquina todo el período que resta de aquel para el cual fué electo James J. Walker, impidiendo que se celebren las elecciones que han sido convocadas para el 8 de noviembre.

Por medio de su compañero de bufete Harold R. Medina, ha obtenido una orden del magistrado del Tribunal Supremo Erwin Untermyer encargando a la Junta Electoral que comparezca el miércoles próximo ante el Tribunal para demostrar las razones legales que tenga para oponerse a un decreto judicial contra la celebración de las elecciones extraordinarias.

Mientras tanto, la orden del magistrado Untermyer impide a la Junta Electoral que prepare las boletas y adopte las medidas que son indispensables para la celebración de las elecciones el 8 de noviembre, que es el mismo día en que se efectuarán en toda la nación las elecciones presidenciales.

Si el Tribunal Supremo falla finalmente a favor del alcalde interino McKee éste continuará al frente de la Alcaldía hasta el primero de enero de 1934, en que expira el segundo período para que había sido elegido el alcalde Walker.

Walker se encuentra ahora viajando rumbo a Italia para recuperar la salud y de aceptarse la tesis de McKee se vería impedido de acudir a los comicios el 8 de noviembre para vindicarse de las acusaciones formuladas por Seabury ante la comisión legislativa de Hopstadter.

El "Diario Hablado"
Se trasmite todos los días

En protesta contra las elecciones comunales que proyecta Inglaterra en la India, Gandhi empezará el día 20 a dejarse morir de hambre

El gobierno de Inglaterra llevará adelante su proyecto, lo que puede ocasionar nuevas luchas sangrientas, que no se evitarán ni aun dando la libertad a Gandhi «El Santo»

LONDRES, septiembre 12. (US) Mahatma Gandhi, jefe de los nacionalistas de la India, que se halla actualmente en la prisión de Yeravda, cerca de Poona, se propone apelar a la huelga del hambre a partir del día 20 de este mes para protestar con su propia vida contra las elecciones comunales que intenta realizar el gobierno británico.

No obstante las intenciones de Gandhi de acudir al martirio, lo que equivale a predecir nuevos derramamientos de sangre en la India, el primer ministro Ransay MacDonald ha informado al ascetapreso que el gobierno inglés persistirá en su decisión.

Así se anunció hoy en la Oficina de la India esta noche, cuando el secretario Sir Samuel Hoare publicó las cartas cruzadas entre Gandhi y el primer ministro MacDonald.

En los centros oficiales se dice, aunque con reserva, que es posible que Gandhi sea libertado, pero el Mahatma dice en su carta a Mac Donald que la libertad no significaría la terminación del ayuno rumbo a la muerte.

Gandhi probablemente no podría vivir más de dos semanas a partir del 20 de este mes si llevara a cabo la amenaza de declarar la huelga del hambre, según han manifestado los médicos, pues solamente tiene un peso de ochenta libras el famoso jefe indostánico.

«Mi querido amigo» es el título que da Gandhi en su carta a Mac Donald, terminándolas con «Soy su más fiel amigo». Es a cortesía contrasta notablemente con la formalidad de la respuesta del jefe del gobierno, que comienza su carta con un «Querido Mr. Gandhi» y la termina con un «su afectísimo seguro servidor».

Gandhi informó al primer ministro de su decisión para protestar contra el propósito del gobierno en material comunal lo siguiente:

«Tengo que hacer resistencia a su decisión con la vida. De la única manera como puedo protestar es declarando un ayuno perpetuo hasta que sobrevenga mi muerte, negándome a tomar toda clase de alimentos y bebida, con o sin sal y soda.

«Este ayuno cesará si, durante sus progresos, el gobierno británico por iniciativa propia o por presiones de la opinión pública revisa su resolución y retira el plan de los electorales comunales para las clases deprimidas cuyos representantes deben ser elegidos por el electoral en general con las mismas libertades, cualesquiera que estas sean.

«El proyectado ayuno entrará en ejecución en el curso ordinario de la luna del veinte de septiembre a menos de que se lleve a cabo la revisión de que hablo más arriba.

«Lamento la decisión que tengo que tomar, pero como hombre de religión que creo ser, no me queda otro remedio. Como dije en una carta a Sir Samuel Hoare, aun en el caso de que el gobierno de Su Majestad decida darme la libertad para salvarse de enojosos contratiempos, mi ayuno continuará. No puedo hacer resistencia a las resoluciones de ese gobierno más que por este medio.

«Es posible que yo esté en un error al considerar que la separación del electorado para las clases deprimidas es dañino para ellas o para el hinduismo; si así fuera tampoco tendría razón en lo que se refiere a otras partes de mi filosofía de la vida. En ese caso, mi muerte por medio del ayuno será una penitencia por mi error y al mismo tiempo servirá para levantar el peso que abruma a los incontables hombres y mujeres que tienen fe en mi sabiduría.

«Por lo tanto, si mi juicio es correcto—como dudo poco que lo sea—el paso que proyecto no es más que el cumplimiento de un plan de vida que he venido ensayando por espacio de un cuarto de siglo, no sin éxito al parecer».

El primer ministro MacDonald, en su contestación a Gandhi le dice lo siguiente:

«El gobierno mantiene su decisión».

El gobierno, según se afirma, está bastante preocupado por el nuevo sesgo de los acontecimientos, y se admite que nunca creyó que Gandhi llevara a cabo la amenaza del ayuno que hizo en la conferencia de la Mesa redonda de noviembre.

En la carta que escribió Gandhi al secretario Samuel Hoare, le decía:

«Es un mandato de la conciencia que yo no me atrevo a desobedecer, aunque pueda costarme la reputación de hombre saludable que pueda tener».

El «Daily Mail» dice de la resolución de Gandhi que es «el más asombroso ultimatum que se ha registrado en la historia política».

VITAHALBAI J. PATEL DICE QUE EL PUEBLO INDOSTANICO QUIERE SU COMPLETA INDEPENDENCIA

LONDRES, septiembre 12. (INS) El exalcalde de Nombay y expresidente de la Asamblea legislativa de a India, Vitahabai J. Pate, que fué condenado a prisión con e Mahatma Gandhi, pero que más tarde fué puesto en libertad para que pudiera ir a Viena a someterse a una operación quirúrgica, embarcará para Nueva York el domingo 18 de este mes e hizo hoy las siguientes declaraciones:

«La decisión del Mahatma Gandhi de comenzar un ayuno, o huelga del hambre, es algo serio.

«Causará la mayor consternación en toda la India, sumando a muchos millones más de hindúes a la causa de Gandhi.

«Toda la responsabilidad por la vida de Gandhi pesa sobre los hombros del gobierno inglés, y la responsabilidad es gravísima.

«Nada que no sea la independencia completa satisfará al pueblo de la India. Nosotros queremos que termine el imperialismo inglés allí y los recientes acontecimientos nos han determinado a ello con mayor fuerza que nunca antes.

«Las noticias de a India nos revelan que las condiciones son terribles, pero no ha decaido lo más mínimo la determinación del pueblo por obtener su independencia.

«Los convenios concertados en Ottawa en nombre de la India no nos pueden obligar. Tienden a perpetuar el imperialismo inglés. Nosotros nos opondremos a esos convenios con todas nuestras fuerzas, apelando al boicot

«La decisión del primer ministro MacDonald de redactar un plan comunal para la India pone de relieve los verdaderos motivos de la campaña que está librando Inglaterra con el propósito, según dice, de dar a la India un gobierno democrático.

«El documento está destinado deliberadamente a perpetuar el dominio británico dividiendo a las comunidades y clases en compartimientos completamente separados, al mismo tiempo que colocando a unos frente a los otros.

«El plan introduce el comunalismo entre las mujeres, no reconociendo el hecho de que se oponen a la representación comunal.

«Este plan creará el caos en la India y hasta pudiera llevarnos a la guerra civil. Gandhi ha dado la primera señal de protesta».

LOS CAMPESINOS EN HUELGA CONTINUAN EL BLOQUEO DE S. CITY

SIOUX CITY, septiembre 12. — (U. S.)—Los agricultores huelguistas reanudaron hoy el bloqueo de esta ciudad, pero se ha lanzado un movimiento voluntario para poner fin al conflicto.

Los líderes huelguistas no están muy satisfechos con el resultado de la conferencia de gobernadores, pero su inmensa mayoría han expresado la opinión de que los huelguistas ya han logrado su objeto y que por lo tanto el movimiento debería darse por terminado.

Los líderes agrarios de Iowa y las patrullas que establecieron un bloqueo de esta ciudad, celebrarán un mitin mañana, en el cual se decidirá si debe continuarse el movimiento huelguista.

Franklyn Roosevelt comenzó anoche la campaña presidencial en la que viajará 8.900 millas, censurando a Mr. Hoover

La fotografía muestra al gobernador Franklyn D. Roosevelt saludando a Marta Hill, de 103 años de edad, india de la tribu Onondagan, durante su visita a la feria del Estado de Nueva York, celebrada recientemente en Syracuse. La anciana «squaw» que ha pasado por épocas malas y buenas bajo distintos presidentes, expresó el deseo de que por segunda vez en la historia de los Estados Unidos, un miembro de la familia Roosevelt mereciera el título de «gran padre blanco»

ALBANY, Nueva York, septiembre 12 (US).—Franklin D. Roosevelt comenzó esta noche una campaña presidencial de 8.900 millas que llevará hasta los estados del Oeste, durante la cual combatirá constantemente a la administración de Mr. Hoover.

El Gobernador y candidato presidencial democrático visitará veinte estados. Su tren se detendrá en 80 ciudades y posiblemente tendrá que detenerse en mayor úmero de estaciones, como ocurre siempre en los viajes de esta clase.

SE CONCEDE GRAN IMPORTANCIA A LAS ELECCIONES EN EL ESTADO DE MAINE

PORTLAND, Maine, septiembre 12 US.—Tanto los demócratas como los republicanos esperan con gran interés el resultado final de los escrutinios de las elecciones del estado de Maine, que han asumido importancia nacional.

Las elecciones se celebraron para elegir gobernador, miembros de ambas cámaras del estado, funcionarios de los condados y tres congresistas federales, y han sido de interés general para todo el país, pues una victoria republicana significaría que el estado votará a favor del presidente Hoover en las próximas elecciones presidenciales.

Si la victoria republicana no es conclusiva, los demócratas interpretarán las elecciones como una censura de la política del gobierno de Hoover, pues el estado de Maine desde tiempo inmemorial ha sido netamente republicano, excepto en las elecciones de 1916 cuando dió sus votos electorales al ex presidente Woodrow Wilson.

LA CANCILLERIA AMERICANA NO SE HACE RESPONSABLE DE LAS DECLARACIONES DEL EMBAJADOR

Mr. Edge, embajador de E. U. en París, manifestó días pasados que su país se uniría a una nación que defendiera el suelo patrio contra una invasión extranjera, refiriéndose a Francia

WASHINGTON, septiembre 12. US.—El departamento de Estado anunció hoy que no tenía responsabilidad alguna en el discurso pronunciado por el embajador en Paris, mister Walker P. Edge, quien manifestó que los Estados Unidos se unirían a un país que defendiera su territorio nacional contra una invasión extranjera.

Este incidente fué objeto de muchos comentarios en los círculos diplomáticos y oficiales, pues con sus palabras el embajador Edge insinuó que los Estados Unidos usarían sus fuerzas para evitar un ataque contra Francia.

Se significa el hecho de que, durante la larga serie de negociaciones efectuadas con Francia para la reducción de los armamentos y el pago de las deudas de guerra, esta nación siempre se ha mostrado dispuesta a aceptar las demandas americanas si el gobierno de Washington garantiza su seguridad nacional.

El departamento de Estado desmintió la noticia de que había variado la política americana de negarse a firmar un pacto de seguridad, pero se abstuvo de interpretar el discurso del embajador.

El referido discurso de mister Edge fué pronunciado durante las ceremonias de dedicación de un monumento de guerra, en contestación a las palabras de M. Herriot quien manifestó que Francia está dispuesta a desarmarse si las demás naciones garantizan su seguridad.

LA NOTA FRANCESA DICE QUE EL DESARME ES IMPOSIBLE SI SE ARMA ALEMANIA

BERLIN, septiembre 12., INS.—Un nuevo desarme mundial sería imposible si Alemania aumentara sus armamentos, hace constar el gobierno francés en la nota que dirige al Reich rechazando el memorandum que se le entregó hace varios días por el ministro de Estado Von Neurath pidiendo que se reconozca a Alemania el derecho a armarse en idénticas condiciones a como lo han hecho y lo hagan los demás países.

La nota francesa, contestando al memorandum de Von Neurath, fué entregada al ministro de Estado y al ministro de Defensa Von Schleichar hoy por el Embajador Francois-Poncet.

Los Estados Unidos y la Liga de las Naciones se invocan por Francia como los que pueden, en última instancia, fuzgar el derecho de Alemania a la igualdad de armamentos.

París informó al Reich que Francia se negará a discutir las demandas alemanas, salvo por conducto de la Liga, aunque deja abierto el camino para las conversaciones preliminares franco-alemanas.

La respuesta francesa señala que las naciones signatarias del Tratado de Versalles, deben ser consultadas y que para cualquiera decisión se precisa el consentimiento de Washington, porque el tratado germano-americano de 1921 incorporó las cláusulas militares del documento de Versalles.

La nota también pide que el asunto se discuta por los miembros de la nueva Entente europea.

Un representante del gobierno alemán declaró que como resultado de la contestación francesa, Alemania debe abstenerse de asistir a las reuniones de la conferencia del desarme.

La Comisión de Presupuestos de la conferencia citada se reunió hoy en Ginebra y a causa de no haber concurrido el delegado alemán aplazó los trabajos hasta el jueves próximo.

La convención de la Legión Americana, que comenzó ayer sus sesiones, silbó al secretario de la Guerra y presentó una moción de censura contra Mr. Hoover

La forma en que fueron tratados los veteranos reunidos en Washington para reclamar el pago de las gratificaciones, motivó dicha protesta

Los jefes del ejército bonista abrigan dudas respecto a la veracidad del informe rendido por el Fiscal y a que haya investigado nada

PORTLAND, Oregon, Septiembre 12. (US). Fuerte resentimiento contra el Presidente Hoover por haber utilizado al ejército para arrojar de Washington a los veteranos del bono, se manifestó hoy en la sesión inaugural de la décimocuarta convención anual de los Legionarios.

Comenzó la sesión con fuertes manifestaciones de desagrado contra el secretario de la Guerra, Patrick J. Hurley, por cuya orden el ejército de Washington procedió a evacuar a los bonistas.

Inmediatamente de todas partes salieron voces pidiendo que se aprobara una resolución censurando al Presidente por la forma en que trató a los veteranos de la guerra mundial cuando fueron a Washington este verano para reclamar el pago de las compensaciones.

La delegación de Pennsylania tomó la iniciativa pidiendo que la Comisión de Resoluciones presentara una moción en tal sentido.

El secretario de la Guerra fué silbado en los momentos en que era presentado a la convención como un invitado de honor. Cuando se trasladó a la tribuna para hacer uso de la palabra, solamente la mitad de los legionarios se pusieron en pie para aplaudirle, mientras el resto permanecía en sus asientos haciendo ruidos en señal de protesta.

No fué esta la primera situación desagradable que encontró el secretario Hurley, pues la primera había sido cuando se le negó el derecho de penetrar en el salón donde estaban reunidos, lo que no se le permitió hasta que no prometió solemnemente abogar por el pago inmediato de las compensaciones a los veteranos.

LOS LIDERES BONISTAS DUDAN LA VERACIDAD DEL INFORME DE MITCHELL

WASHINGTON, septiembre 12. (US).—Los líderes bonistas expresaron hoy sus dudas de la veracidad del informe presentado por el fiscal general Mitchell, desmintiendo el hecho de que este funcionario había investigado los documentos de inscripción de los veteranos.

Al mismo tiempo, varios miembros del Congreso, anunciaron que la investigación del Departamento de Justicia, a la acción del presidente Hoover al desalojar a los veteranos con el uso de las tropas federales, serán objeto de una investigación especial del congreso cuando éste reanude sus sesiones en diciembre.

George F. Brady, alto funcionario del ejército bonista, declaró hoy que ningún representante del Departamento de Justicia le había pedido los documentos de registración, que estaban bajo su custodia. Añadió el expresado funcionario que, tiene la completa seguridad de que estos documentos no fueron examinados por los investigadores oficiales.

Un libro de un patriota

Por GASTON MORA

Acerca de los prisioneros y deportados cubanos en la guerra de independencia, que duró de 1895 a 1898, ha escrito un libro, tan sencillo como interesante, el **señor Pablo de la Concepción y Hernández, sargento del Quinto Cuerpo del Ejército Libertador.** Hecho prisionero, en acción de guerra, lo quisieron matar, con sus machetes, **los guerrilleros cubanos»** que de él se apoderaron. El asesinato lo impidió un noble y valeroso **Sargento español,** el cual increpó a los guerrilleros diciéndoles rudamente: **«Cobardes, de ese modo no se mata a un hombre».** Entonces era **el sargento cubano** un muchacho de diez y ocho años escasos. Hablando de este incidente, que por poco le cuesta la vida, escribe nuestro autor: «El sargento español, con la bondad de las almas nobles, reflejada en su rostro, se convenció tocándose con sus dedos, de que la herida de mi rostro no tenía importancia, y con su propio pañuelo me limpió la sangre, dirigiéndome palabras consoladoras al rogarle que si había de ser sacrificado aquella tarde, que fuera él en persona, **y no los guerrilleros** quien me diera la muerte».

Trasladado a la Habana, al Castillo del Morro, el patriota cubano se le formó un Consejo de Guerra. Defendió al prisionero el señor José Carballo, Capitán del Arma de Caballería, «de unos treinta y cinco años de edad, de semblante afable y bondadoso, cuyas maneras demostraban una esmerada cultura». El Consejo, impuso la pena capital. El caballeroso oficial español apeló de la terrible sentencia, basándose en que el reo era menor de edad y que dicha pena se conmutase por la **de confinamiento en el Africa.**

Oigamos al patriota cubano: «La noble figura de mi defensor se destacó ante mis ojos, gritándome, con indescriptible alegría: «Muchacho, te has salvado».

x x x

Cuanto relata el patriota cubano acerca de los prisioneros y deportados cubanos en la guerra de independencia impresiona profundamente. Ese relato es una **odisea** escrita por un protagonista de ese gran drama que España perdió alrededor de **doscientos mil hombres,** y en que Cuba vió perecer **lo más vigoroso de su población nativa.** ¡Con cuánta expontaneidad y sencillez canta, en prosa, esa **odisea** de los prisioneros y deportados. En esa legión aparecen un gran abogado y profesor, **Lanuza.** Un gran político; **Alfredo Zayas.** Un gran periodista, **Juan Gualberto Gómez.** Un gran médico, **José Rafael Montalvo.** Muchos jóvenes, patriotas ardorosos, vehementes; **Octavio Zubizarreta, Generoso Campos Marquetti, Elpidio Marín Loinaz, Ernesto Jerez Varona, Rafael Usatorres, Emilio Sabourin,** y otros muchos—una verdadera legión—que tanto sufrieron por la causa de la independencia.

No se olvida el autor del libro de los que ofrendaron sus vidas en el altar de los **ingentes sacrificios.** Reverencia a los que gimieron en los presidios, y reverencia, todavía más, a los que sucumbieron en **«la heróica manigua»,** a los que cayeron bajo las descargas de **los pelotones de ejecución,** a los que murieron de hambre y de enfermedades en la **manigua heróica .**

x x x

Con estremecimiento, con tristeza, con emoción se lee el melancólico, el sombrío relato del patriota señor Pablo de la Concepción. Su libro es enaltecido por su muy distinguido prologuista, ya fallecido, **Manuel García Garófalo,** para quien ese libro evoca el famoso de **Silvio Pellico,** titulado: **«Mis prisiones».** Para el que estas líneas escribe, la lectura de la obra de que hablamos produce análoga tristeza a la que inspira el libro: **«La Casa de los Muertos»,** del gran patriota ruso **Dostoiewsky.** El martirologio de los patriotas italianos se ostenta en el libro de **Silvio Pellico.** El martirologio de los patriotas rusos en el libro de **Dostoiewsky.** El martirologio de los patriotas cubanos en el libro de **Pablo de la Concepción.** Cuando llegó la hora, alegre y tan ansiada, de la liberación, volvieron a Cuba, ya redimida, los patriotas desterrados y prisioneros.

—«Se acabaron, exclamaron, los días tristes. Se acabaron los fusilamientos, las deportaciones, los encarcelamientos. Se acabaron las persecuciones. Vuelve la paz moral y con ella la paz material. Concluyó para siempre el estado de guerra. Para la familia cubana **tornan** los tiempos bonancibles, los sentimientos amables. Ahora tendrá Cuba un gobierno del pueblo cubano para el pueblo cubano. El nuevo régimen se organiza en Libertad y en Justicia».

Así pensaban y sentían los patriotas cubanos que, en 1898, al salir de Ceuta y Chafarinas—los presidios españoles africanos—se figuraron, en sus hermosos entusiasmos patrióticos, que Cuba, con la independencia, sería la **Arcalia Feliz** de la Leyenda Griega.

M.E.C.D. 2016